

Gc  
929.182  
Sv26  
1913  
pt.1  
1819562

REYNOLDS HISTORICAL  
GENEALOGY COLLECTION

Go

ALLEN COUNTY PUBLIC LIBRARY



3 1833 00860 6748



20

SVENSKA  
SLÄKTKALENDERN

— 1913 —

pt. 1  
UTGIFVEN AF

GUSTAF ELGENSTIERNA

ANDRA ÅRGÅNGEN

MED 16 PORTRÄTT

— \*

189

STOCKHOLM  
ALBERT BONNIERS FÖRLAG



# 1819562

## FÖRORD.

Andra årgången af Svenska Släktkalendern öfverlämnas härmed i allmänhetens händer.

Förutom samtliga de i första årgången intagna släkterna innehåller kalendern i år 158 nya släkter, af hvilka 49, eller närmare en tredjedel, förnt icke varit tryckta i någon släktbok. Sammanlagda antalet släkter utgör sålunda 460. Härmed har kalendern nått ett omfång, som knappast utan olägenhet kan överskridas. För att i kommande årgångar kunna bereda plats för ytterligare nya släkter, som komma att intagas, därest kalendern i år mottages med lika stort intresse som kommit första årgången till del, måste därför en uppdelning af kalendern äga rum. Utgifvaren har tänkt sig denna uppdelning sålunda, att en tredjedel af släkterna i föreliggande årgång intages i kalendern under hvar och ett af följande tre år, för hvarje år tillökad med ungefär lika många nya släkter. Hvarje släkt skulle sålunda inkomma i kalendern hvar tredje år.

Genom att intaga litteraturhänvisningar för de släkter, som helt eller delvis förut varit tryckta, äfvensom i en hel del fall dödsdagarna för de i kalendern upptagna släktmedlemmarna, hvilka aflidit under de senaste åren, har utgifvaren tillmötesgått ett par önskemål, som ut-





talades efter det första årgången utkom. Därjämte har kalendern i år försetts med dels släktregister och förteckning öfver i kalendern ingifta personer, dels ock förteckning öfver i förra kalendern upptagna personer, hvilka aflidit sedan densamma trycktes.

*Porträtter af följande personer pryda i år kalendern:*

*Professor Svante Arrhenius,  
Statsrådet Fridtjuv Berg,  
Artisten Richard Bergh,  
Landshöfding Karl Bergström,  
Holsångaren John Forsell,  
Professor Thore Fries,  
Fil. d:r Carl Herslow,  
Operasångerskan Matilda Jungstedt-Reu-  
tersvärd,  
Förlattarinnan Ellen Key,  
Generaldirektör Vilhelm Linder,  
Direktör John Lovén,  
Generalmajor Olof Malm,  
Professor Gustaf Retzius,  
Konsertsångaren Sven Scholander,  
Disponent Axel Swartling och  
Biskop Henry Tottie.*

*För att få kalenderns uppgifter, hvad beträffar de i första årgången intagna släkterna, så fullständiga som möjligt, hafva till släktmedlemmarna utsändts korrektur, hvilka till allra största delen blifvit återsända, behörigen rättade. Äfvenså hafva de tusentals förfrågningar, som blifvit utsända för erhållande af uppgifter till de i år intagna nya släkterna i allmänhet med stort tillmötesgående besvarats. Tyvärr hafva dock en del uppgifter inkommit för sent, hvarigenom några släkter, som voro afsedda att intugas i årets kalender, icke kunnat inlyta i densamma.*



*Utgifvaren har haft glädjen att äfven i år mottaga hela släktutredningar från släktintresserade personer. Till dessa anhåller han härmed få framföra sitt vördsamma tack, liksom till alla dem, hvilka på ett eller annat sätt underlättat hans arbete. Särskildt må bland dessa nämnas direktören Govert Indebetou, som lämnat en mångfald värdefulla uppgifter och anvisningar i öfrigt, samt doktor Alfr. Levertin och revisorn, frih. Gustaf Ridderstolpe.*

*Stockholm den 25 november 1912.*

*GUSTAF ELGENSTIERNA.*



## Register

*öfver i kalendern intagna släkter.*

<b>A</b> belin . . . . .	1	Berg (Askersundssläkten) . . . . .	101
Abenius . . . . .	3	Berg (från Fellingsbro) . . . . .	102
Adlerz . . . . .	5	Berg (från Kalmar) . . . . .	104
Afzelius . . . . .	6	Berg (Näässläkten) . . . . .	106
Alingsåsgrenen . . . . .	11	Bergelmer . . . . .	109
Enköpingsgrenen . . . . .	12	Berger . . . . .	110
Mariestadsgrenen . . . . .	7	Bergh . . . . .	114
Uppsalagrenen . . . . .	10	Berglöf . . . . .	115
Ahlsell . . . . .	15	Bergman (från Neder-Kalix- äldre grenen) . . . . .	117
Alexanderson (från Gottland) . . . . .	17	Bergman (Stockholmssläkt) . . . . .	121
Almén . . . . .	20	Bergström (från Sala) . . . . .	122
Almgren (från Närke) . . . . .	22	Bergström (från Stockholm) . . . . .	125
Almquist (från Uppland) . . . . .	25	Berlin . . . . .	126
Almqvist (Smålandssläkten) . . . . .	29	Berndes . . . . .	130
Almström . . . . .	38	Bernhardt . . . . .	132
Alrutz . . . . .	40	Bernström (Stockholmssgre- nen) . . . . .	134
Améen och Ameen . . . . .	41	Beronius (från Västergötland) . . . . .	136
Andersson (Karlstadssläkten) . . . . .	44	Beskow . . . . .	139
Arfwedson . . . . .	45	Bexelius . . . . .	146
Arhusiander . . . . .	50	Bexell . . . . .	149
Arrhenius (från Årena) . . . . .	52	Bille . . . . .	152
Arvedson . . . . .	53	Billmanson . . . . .	154
Aschan . . . . .	58	Bissmarck (Bissmark) . . . . .	157
Asker (Norrländssläkten) . . . . .	62	Björklund (från Bjursberg; Stockholmssgrenen) . . . . .	159
Asker (från Skåne) . . . . .	64	Björkman (från Marbäck) . . . . .	161
Aurivillius . . . . .	65	Björnström . . . . .	163
<b>B</b> äckström (från Blekinge) . . . . .	66	Bodman . . . . .	165
Bagge (från Marstrand) . . . . .	71	Boëthius . . . . .	167
Bagge (från Västergötland) . . . . .	83	Boheman . . . . .	171
Beckmann och Beckman . . . . .	86	Bolander (Göteborgssläkten) . . . . .	173
Behm (Jämtlandsgrenen) . . . . .	92	Bolinder (från Alfta) . . . . .	174
Beuckert . . . . .	96		
Benedicks . . . . .	99		



Bonnier . . . . .	177	Corin . . . . .	271
Borg (Skånesläkten) . . . . .	178	Cornelius (yngsta släktgre-	273
Borgström (från Trälleborg)	185	nen) . . . . .	273
von Bornstedt . . . . .	186	Curman . . . . .	275
Bosæus . . . . .	187	<b>Dahlerus</b> . . . . .	278
Boström . . . . .	189	Dahlgren (Värmlandssläkten)	280
Bowallius . . . . .	190	Dandenell . . . . .	284
Bratt (från Brattfors) . . . . .	192	de Brun . . . . .	286
Bredberg . . . . .	201	de Champs . . . . .	287
Bretzner . . . . .	202	de Maré . . . . .	288
Bring (äldre grenen) . . . . .	203	Dellwik . . . . .	291
Broman (Smålandssläkten:		Dickson . . . . .	293
äldre grenen) . . . . .	206	Dieden . . . . .	298
Broms . . . . .	208	Djurberg . . . . .	301
Bruno . . . . .	210	Drangel . . . . .	303
Alingsåsgrenen . . . . .	213	Dnfwa . . . . .	306
Kämparpgrenen . . . . .	211	Durling . . . . .	307
Skarstadsgrenen . . . . .	211	Storarpgrenen . . . . .	308
Brusewitz . . . . .	214	Örsgängegrenen . . . . .	308
Yngre Göteborgsgrenen . . . . .	219	Dyrssen . . . . .	311
Äldre Göteborgsgrenen . . . . .	215	<b>Eberstein</b> . . . . .	313
Västgötagrenen . . . . .	214	Norrköpingsgrenen . . . . .	313
Bruzelius . . . . .	220	Skånegrenen . . . . .	314
Skånska grenen . . . . .	220	von Eckermann . . . . .	315
Stockholmsgrenen . . . . .	225	Egerström . . . . .	316
Västeråsgrenen . . . . .	227	Ekman (Göteborgssläkten)	319
Brändström . . . . .	227	Elliot . . . . .	325
Bygdén . . . . .	228	Enell (från Östergötland)	331
Byström (från Finland) . . . . .	229	Engström (från Uppland)	333
Bååth (Ystadsgrenen) . . . . .	232	Enhörning (Sörmlandssläk-	335
<b>Carlander</b> (från Karleby) . . . . .	234	ten) . . . . .	335
Carlson (Barkmanska släk-		Enhörning (från Östergöt-	339
ten) . . . . .	237	land) . . . . .	339
Casparsson . . . . .	239	Ernberg och Ehrenberg . . . . .	340
Cassel (äldre släkten) . . . . .	241	Ewerlöf . . . . .	344
Cassel (yngre släkten) . . . . .	242	Evers . . . . .	350
Cavalli . . . . .	245	Ewert . . . . .	350
Cavallin . . . . .	248	<b>Fablerantz</b> . . . . .	355
Cederblom . . . . .	251	Falk (från Risäter) . . . . .	357
Cederlund (Stockholmssläk-		Falkman (Malmösläkten) . . . . .	360
ten) . . . . .	253	Fallenius . . . . .	365
Cervin . . . . .	254	Fant . . . . .	367
Christierson och Christerson	257	Faxe . . . . .	370
Clæson . . . . .	259	Feychting . . . . .	373
Clason . . . . .	261	Fischerström (från Hofdala)	375
Graningegrenen . . . . .	261	Flensburg . . . . .	376
Furudalsgrenen . . . . .	263	Floderus . . . . .	382
Cnattingius . . . . .	265	Forsell och Forsell (Väst-	385
Askerydsgrenen . . . . .	266	götasläkten) . . . . .	385
Ekebybornagrenen . . . . .	266		
Normlösgrenen . . . . .	270		





Francke (Skånesläkten) . . . . .	388	Hedin (från Hidingsta) . . . . .	495
Fredenberg . . . . .	391	Hedlund (Göteborgssläkten). . . . .	499
Fresk . . . . .	392	Hegardt . . . . .	501
Fries (Eliassläkten) . . . . .	394	Hejll . . . . .	507
Fries (Närikessläkten) . . . . .	396	Heilborn . . . . .	509
von Friesen . . . . .	400	Helleday . . . . .	510
Frisell (från Värmland) . . . . .	403	Hellerström . . . . .	514
Frisk . . . . .	406	Helling (från Bohus) . . . . .	515
Fröding (Värmandssläkten) . . . . .	409	Henschen . . . . .	517
Fürst . . . . .	411	Bergslagsgrenen . . . . .	517
Fflirstenberg . . . . .	413	Blekingegrenen . . . . .	519
<b>G</b>		Herslow . . . . .	521
Gagge . . . . .	414	Hessle . . . . .	523
Gahn . . . . .	415	Hildebrand . . . . .	526
Falugrenen . . . . .	416	Skönbergagrenen . . . . .	530
Främsbackagrenen . . . . .	418	Stockholmsgrenen . . . . .	527
Käfallagrenen . . . . .	417	Ölandsgrenen . . . . .	526
Geijer . . . . .	419	Hildebrandsson . . . . .	530
Bosjögrenen . . . . .	420	Hill se Rudelius . . . . .	
Krokstadsgrenen . . . . .	422	Hintze . . . . .	531
Lindforsgrenen . . . . .	425	Hirsch . . . . .	534
Ransätersgrenen . . . . .	420	Hjortzberg (från Uppland) . . . . .	538
Gibson . . . . .	432	Holmertz . . . . .	541
Gleerup (svenska grenen) . . . . .	435	Holmgren . . . . .	542
Grafström . . . . .	438	Holmquist . . . . .	547
Grandinson . . . . .	440	Holterman . . . . .	548
Grefberg . . . . .	441	von Horn . . . . .	549
Grevesmühl (äldre grenen) . . . . .	443	Huldt . . . . .	552
Grill . . . . .	445	Hult (från Småland) . . . . .	554
Garpphyttegrenen . . . . .	446	Humble (Roslagssläkten, äldsta grenen) . . . . .	556
Godegårdsgrenen . . . . .	447	Hyberg (Görslöfsgrenen) . . . . .	560
Grönwall (Ystadsläkten) . . . . .	450	Hytén-Cavallius . . . . .	561
Gylden . . . . .	454	Höglund . . . . .	563
Göransson . . . . .	455	Höjer . . . . .	564
<b>H</b>		Hök . . . . .	570
Hæggström . . . . .	458	Hökerberg . . . . .	573
Hafström (från Belteberga) . . . . .	560	<b>I</b>	
Hagberg (från Rasbo) . . . . .	462	In de Betou (Indebetou) . . . . .	575
Hahr . . . . .	465	Ingeström . . . . .	580
Hallström (Södermanlandssläkten) . . . . .	467	Insulander (Södermanlandssläkten) . . . . .	581
Hallström (från Jämtland) . . . . .	472	Isberg (från Degeberga) . . . . .	584
von Hamm . . . . .	476	<b>J</b>	
Hammarsten . . . . .	477	Josephson . . . . .	586
Hanngren . . . . .	478	Juhlin Dannfelt . . . . .	590
Hansen . . . . .	481	Jungstedt . . . . .	592
Hasselberg . . . . .	482	<b>K</b>	
Hasselblad (äldsta grenen) . . . . .	483	Kajser . . . . .	594
Hasselrot . . . . .	486	Kajerdt . . . . .	597
Hazelius . . . . .	490	Kalling . . . . .	598
Hedelius (från Östergötland) . . . . .	492	Kallstenius . . . . .	599
Hedengren . . . . .	494		



Kempe . . . . .	601	Lindhagen . . . . .	725
Kempff . . . . .	603	Lindman (från Lindrum) . . . . .	728
Key . . . . .	605	Lindmark (från Linköping) . . . . .	731
Edshultsgrenen . . . . .	606	Lindroth (Vingåkerssläkten) . . . . .	732
Windögrenen . . . . .	608	Ljunggren (Östgötasläkten) . . . . .	734
Key-Åberg . . . . .	609	Ljungh (yngre grenen) . . . . .	738
Killander . . . . .	611	Ljungman (från Ljungra) . . . . .	739
Kinberg (Västgötasläkten) . . . . .	612	Looström . . . . .	741
Kinnander . . . . .	615	Lothigius . . . . .	744
Kjellberg . . . . .	618	Loven (från Loshult) . . . . .	746
Klemming . . . . .	624	Lundeberg . . . . .	752
Koch . . . . .	626	Lundstedt (från Harmånger) . . . . .	755
Kock (från Finland) . . . . .	630	Lundström (från Risinge) . . . . .	756
Kockum . . . . .	631	Lundström (från Söderfors) . . . . .	758
Kolmodin . . . . .	636	Lybeck (svenska släktgrenen) . . . . .	759
Södermanlandsgrenen . . . . .	637	Lyon . . . . .	761
Dalska (Västgöta-)grenen . . . . .	638	Löfgren (från Högsby) . . . . .	761
Kolthoff . . . . .	639		
Kräpelien . . . . .	642	<b>M</b> ächel . . . . .	763
Kreüger och Kreuger . . . . .	644	Magnus . . . . .	766
Kruckenbergs . . . . .	649	Malm (från Skåne) . . . . .	767
Kruse (från Karlshamn) . . . . .	651	Malmsten och Stahmer-Malm-	
Kruse (från Lund) . . . . .	652	sten . . . . .	768
Kugelberg . . . . .	655	Martin . . . . .	770
Kullgren (Kristinehamn-Ud-		Meister . . . . .	774
devallasläkten) . . . . .	660	Melander . . . . .	775
		Melin (Göteborgssläkten) . . . . .	777
<b>L</b> agergren . . . . .	662	Millqvist . . . . .	782
Lagerföf (Värmlandssläkten) . . . . .	666	Moll . . . . .	784
Lallerstedt (och Letterstedt) . . . . .	671	Montan . . . . .	786
Lamm . . . . .	673	Montelius (Upplandssläkten) . . . . .	788
Blecktorngrenen . . . . .	677	Montell . . . . .	791
Heleneborgsgrenen . . . . .	673	Munktell . . . . .	792
Kungsholmsgrenen . . . . .	679	Grycksbogrenen . . . . .	794
Laurell (Värmlandssläkten) . . . . .	679	Ihrsta- eller Eskilstuna-	
Laurin . . . . .	684	grenen . . . . .	792
Lavén . . . . .	687	Munthe . . . . .	795
Leche . . . . .	689	Karlshammsgrenen . . . . .	796
Leffler (Georg Lefflers släkt) . . . . .	690	Lundsgrenen . . . . .	799
Lemke (från Finland) . . . . .	699	Müntzing . . . . .	802
Leunmalm . . . . .	700	Murray . . . . .	806
Lennman . . . . .	702		
Leth och Letth . . . . .	703	<b>N</b> achmanson . . . . .	809
Letström . . . . .	708	Nathhorst och Nathorst (Na-	
Levertin . . . . .	709	thurst) . . . . .	810
Lidman . . . . .	710	Naumann . . . . .	813
Liedholm . . . . .	711	Neiglick . . . . .	815
Liljewalch . . . . .	717	Neijber . . . . .	817
Liljebjörn . . . . .	719	Nobel . . . . .	819
Linder (från Vist) . . . . .	721	Nordenson (från Nordanberg) . . . . .	821
Lindgren och Lindgrön (från		Nordlund (Gislavedssläkten) . . . . .	822
Öland) . . . . .	722	Noreen (från Värmland) . . . . .	823



Nyström (från Skåne) . . . . .	825	Schneider . . . . .	927
Nyström (från Värmland) . . . . .	828	Scholauder . . . . .	928
Nyström (från Östergötland, Göteborgsgrenen) . . . . .	831	Schotte . . . . .	933
<b>O</b>		Schubert . . . . .	934
Odelberg (Euskedesläkten) . . . . .	833	Schuberth . . . . .	938
Odelberg (från Västmanland) . . . . .	836	Schönmeyr . . . . .	939
Oldenburg . . . . .	838	Seaton . . . . .	941
Orre . . . . .	842	Sehardt . . . . .	942
<b>P</b>		Sederblad . . . . .	944
Palander . . . . .	844	Sederholm . . . . .	944
Palm (från Västergötland) . . . . .	846	Selander (från Sel) . . . . .	947
Palme . . . . .	847	Setterwall (från Sätuna) . . . . .	949
Perman . . . . .	850	Sidenbladh . . . . .	952
Personne . . . . .	853	Sidner . . . . .	953
Petrén . . . . .	854	Simonsson . . . . .	954
Pfannenstill och Pfannenstiel . . . . .	855	Sjögren . . . . .	955
Philipson . . . . .	857	Sjögren (från Lofa) . . . . .	958
<b>Q</b>		Skarstedt (från Skara, äldre grenen) . . . . .	960
Quennerstedt (från Småland) . . . . .	860	Smedmark (från Västergöt- land) . . . . .	962
Quensel . . . . .	862	Smith (från Strömstad) . . . . .	964
<b>R</b>		Sommelius . . . . .	971
Radhe . . . . .	864	Sonden . . . . .	972
Rahm . . . . .	866	Staaff . . . . .	975
Ramstedt . . . . .	869	Starbäck . . . . .	979
Rettig (von Rettig) . . . . .	872	Starck . . . . .	980
Retzius . . . . .	877	Stendahl . . . . .	982
Rhedin . . . . .	879	Stenfelt . . . . .	986
Rhodin (Värmlandssläkten) . . . . .	880	Stenhammar . . . . .	987
Richert . . . . .	882	Sterky . . . . .	990
Ringborg . . . . .	885	Strandberg (Södermanlands- släkten) . . . . .	992
Rodhe (äldre grenen) . . . . .	887	Stridsberg . . . . .	998
Rogberg . . . . .	890	Strindberg (Stockholmsgre- nen) . . . . .	1002
Roos (från Finland) . . . . .	894	Strokirk . . . . .	1005
Ros . . . . .	895	Ström (från Brattfors) . . . . .	1008
Rosén (från Roasjö) . . . . .	897	Strömberg (Närikes-Söder- manlandssläkten) . . . . .	1009
Ruben . . . . .	899	Ståhl . . . . .	1011
Rubenson . . . . .	901	Sundelius . . . . .	1012
Rudelius och Hill . . . . .	903	Sundström (från Harg) . . . . .	1015
Rundgren . . . . .	906	Swalander (yngre släkten) . . . . .	1017
Rydberg (från Växjö) . . . . .	907	Swartling . . . . .	1020
Rydin . . . . .	908	Swartz . . . . .	1024
<b>S</b>		Svedelius . . . . .	1027
Sager . . . . .	912	von Sydow . . . . .	1031
Sahlin (från Gesala, yngre släkten) . . . . .	913	Högsbygrenen . . . . .	1031
Sandberg (från Stockholm) . . . . .	914	Jönköpingsgrenen . . . . .	1033
Sandström (från Björsäter) . . . . .	916	Äldre Kalmargrenen . . . . .	1038
Schale . . . . .	917	Visby-Karlshamnsgrenen . . . . .	1041
Schalén . . . . .	919		
Schartau . . . . .	920		
Schenström (från Västergöt- land) . . . . .	922		



Sylvén (från Västergötland)	1042	Wennerberg (Lärkebosläk-	
Säve . . . . .	1045	ten)	1153
Söderbaum . . . . .	1047	Wersäll . . . . .	1155
Söderberg (från Indal) . . . . .	1052	Wester . . . . .	1157
Södersteen . . . . .	1053	Westerberg (Gusumssläk-	
		ten)	1163
<b>Tauvon</b> . . . . .	1055	Gusumsgrenen . . . . .	1163
Tegnér . . . . .	1057	Hornsbergsgrenen . . . . .	1165
Tengstrand . . . . .	1060	Westin (Fasternasläkten)	1166
Tengwall (Tengvall) . . . . .	1062	Westin (Stockholmsläkten)	1167
Testrup och Thestrup . . . . .	1064	Westman (Härnösandsläk-	
Thiel . . . . .	1069	ten)	1173
Thorburn . . . . .	1070	Westring (från Malmö) . . . . .	1176
Tingsten . . . . .	1072	Westring (från Öregrund) . . . . .	1178
Tisell . . . . .	1073	Wetterling . . . . .	1178
Tjerneld . . . . .	1082	Weylandt . . . . .	1179
Tottie . . . . .	1084	Wieselgren . . . . .	1179
Trancbell . . . . .	1089	Wijk . . . . .	1181
Trotzig . . . . .	1092	Wijkander . . . . .	1183
Trygger . . . . .	1096	Wikström (Jämtlandssläk-	
Trägårdh . . . . .	1097	ten)	1185
Törnell . . . . .	1104	Winberg (Stockholmsläk-	
		ten)	1188
<b>Uddén</b> . . . . .	1106	Wising och Vising . . . . .	1190
Ulf . . . . .	1107	Wistrand (från Viby) . . . . .	1192
Ullman . . . . .	1109	Wretman . . . . .	1194
Ulrich . . . . .	1115	Wåhlin . . . . .	1195
Undén . . . . .	1117	<b>Zachau</b> . . . . .	1198
Unger . . . . .	1121	Zethelius . . . . .	1203
Smålandssläkten . . . . .	1126	Zetbraeus . . . . .	1208
Värmlandssläkten . . . . .	1122	von Zweigbergk . . . . .	1211
Upmark . . . . .	1127	<b>Åman</b> (från Jämtland) . . . . .	1219
<b>Wadstein</b> (från Röinge) . . . . .	1129	Närrikes-Östgötagrenen . . . . .	1219
Wærn . . . . .	1130	Skånegrenen . . . . .	1222
Wahlund . . . . .	1134	Astrand . . . . .	1223
Wallenberg . . . . .	1136	<b>Öhman</b> (Laxbrosläkten) . . . . .	1224
Wallenstein . . . . .	1140	Örtenblad . . . . .	1226
Warburg . . . . .	1141	Östberg (från Falun) . . . . .	1230
Warholm (äldre grenen) . . . . .	1143	Östergren (från Skånings-	
Wavrinsky och Wawrinsky . . . . .	1146	Åsaka) . . . . .	1232
Weibull . . . . .	1148	Östrand . . . . .	1233
Wendel och de Wendel . . . . .	1152		





## Abelin.

Äldste med säkerhet kände stamfadern Matts Hansson Mariager blef 1655 kyrkoherde i Asarum i Blekinge; hans söner antogo släktnamnet Abelin. Äldre sonen Hans Mattsson Abelin, † 1686, kyrkoherde i Karlshamn, hade i sitt gifte med Sophia Hyphoff sonen Mathias, f. 1674, † 1729, kyrkoherde i Christianopol, g. m. Metta Maria Corvin, f. 1683, † 1757. Af deras femton barn blef landssekreteraren i Blekinge län Johan Peter Abelin, f. 1721, † 1790, g. m. Johanna Maria Sundin, f. 1740, † 1782, fader till nedanstående Zacharias, hvars släktgren torde vara den enda nu fortlefvande i Sverige.

Litteratur: Sv. Slätkalender 1888.

Zacharias, f. 1774, borgmästare i Linköping, † 1849.

G. 1811 m. Henriette Carolina Lodin, f. 1789, † 1863.

Söner:

1. Zacharias Carl Johan, f. 1814, jägmästare, † 1900<sup>19/9</sup>. G. 1852 m. Clara Carolina Wejdling, i hennes 2:a gifte, f. 1814, † 1892.

Son:

*Rudolf Zacharias (Rulle)*, f. 1855<sup>11/4</sup>, bergsingenjör.

Äg. del i Håkanbols skogsegendomar i Värmland (Stockholm). G. 1896<sup>7/12</sup> m. *Elsa Maria Augusta Wejdling*, f. 1877<sup>25/9</sup>.

Barn:

*Matts Henrik Rudolfsson*, f. 1897<sup>17/10</sup>.

*Hans Otto Hjalmar Rudolfsson*, f. 1899<sup>22/9</sup>.

*Elsie Marianne Rudolfsdotter (Sickan)*, f. 1903<sup>17/12</sup>.

2. Hjalmar August, f. 1817, med d:r, kir. mag., professor, medicinsk författare, † 1893<sup>13/9</sup>. G. 1851 m. Johanna Emilia Charlotta Brandelius, f. 1831, † 1873.

Döttrar:

*Hedvig Carolina*, f. 1852<sup>22/5</sup>. G. 1:o 1885<sup>28/3</sup> m. öfverstelöjtnanten Wilhelm Gustaf Billmanson, f. 1845, † 1891; 2:o 1900<sup>26/10</sup> m. öfversten Oscar Theodor Fähræus, f. 1833, † 1907<sup>19/4</sup> (Stockholm).

*Hanna Augusta*, f. 1855<sup>3/5</sup>. G. 1876<sup>20/1</sup> m. generalmajoren Adam Anders Thorén, f. 1835, † 1907 (Stockholm).



*Hildur Amalia*, f. 1859 <sup>26</sup>/<sub>5</sub>. G. 1880 <sup>20</sup>/<sub>4</sub> m. öfversten Anders Jakob Roland De Laval, f. 1847, † 1899 (S t o c k h o l m).

3. *Gustaf Rudolf*, f. 1819, generallöjtnant, † 1903 <sup>19</sup>/<sub>9</sub>. G. 1863 <sup>25</sup>/<sub>7</sub> m. *Charlotta Emerentia Carolina (Lotten) Zethelius*, f. 1841 <sup>28</sup>/<sub>5</sub> (S t o c k h o l m).

Barn:

- 1) *Rudolf*, f. 1864 <sup>30</sup>/<sub>5</sub>, trädgårdsmästare, horticulturel författare. Äg. Norrvikens trädgårdar samt del i Småryd o. Ekedal i Skåne (Norrvikens trädgårdar, Båstad). G. 1:o m. (Ellen Hilda Signe Maria Scherini, f. 1873); 2:o 1909 <sup>30</sup>/<sub>5</sub> m. *Signe Margaretha Kristine Ziedner*, f. 1883 <sup>19</sup>/<sub>7</sub>.

Son, i 1:a giftet:

*Harald Henrik*, f. 1895 <sup>24</sup>/<sub>8</sub>.

- 2) *Carolina Charlotta Sophia Augusta (Ninni)*, f. 1866 <sup>9</sup>/<sub>6</sub>. G. 1889 <sup>10</sup>/<sub>12</sub> m. kammarherren hos H. M. Änkedrottningen, ryttmästaren i Smålands husarreg:tes reserv, O l l S G b m t, R S O, R W O, *Philip Laurentius Trozelli*, f. 1856 <sup>29</sup>/<sub>7</sub>. Äg. Björnsnäs, Malmö gård o. Säfsebo, alla i Östergötland (Björnsnäs, Åby).

4. *Harald Viktor*, f. 1823, landssekreterare i Blekinge län, † 1874. G. 1:o 1856 m. *Amalia Malmgren*, f. 1831, † 1863; 2:o 1865 <sup>18</sup>/<sub>3</sub> m. *Anna Sophia Leijonflycht*, f. 1839 <sup>21</sup>/<sub>7</sub> (U p p s a l a).

Barn, i 1:a giftet:

- 1) *Hjalmar*, f. 1862 <sup>30</sup>/<sub>8</sub>, f. d. kapten vid Andra lifgrenadiärreg:tet, R S O (S t o c k h o l m). G. 1892 <sup>18</sup>/<sub>1</sub> m. *Siri Augusta Wall*, f. 1859 <sup>24</sup>/<sub>2</sub>.

Dotter:

*Ewa*, f. 1893 <sup>20</sup>/<sub>1</sub>.

i 2:a giftet:

- 2) *Sofia Augusta Carolina*, f. 1866 <sup>27</sup>/<sub>1</sub>. G. 1893 <sup>28</sup>/<sub>12</sub> m. stadsläkaren, med. lic. Carl Leopold Sjöberg, f. 1861, † 1900 (U p p s a l a).
- 3) *Agnes Amalia*, f. 1867 <sup>24</sup>/<sub>8</sub>. G. 1894 <sup>7</sup>/<sub>7</sub> m. kyrkoherden i Stigsjö pastorat i Härnösands stift, fil. kand. *Ernst Daniel Zacharias Rudin*, f. 1864 <sup>9</sup>/<sub>9</sub> (S t i g s j ö).
- 4) *Hanna Charlotta*, f. 1869 <sup>9</sup>/<sub>2</sub>. G. 1893 <sup>9</sup>/<sub>4</sub> m. lasarettsläkaren i J ö n k ö p i n g, med. lic. *Axel Herman Eurén*, f. 1862 <sup>22</sup>/<sub>6</sub>.



5. Axel Frithiof, f. 1829, kapten, † 1910 <sup>13</sup>/<sub>6</sub>. G. 1874 <sup>17</sup>/<sub>1</sub> m. *Eva Elisabeth Broström*, i hennes tredje gifte, f. 1837 <sup>12</sup>/<sub>5</sub> (Stockholm).

## Abenius.

Släkten härstammar från Bärsta i Kolbäcks socken i Västmanland. Jordbrukaren därstädes Per Larsson, g. m. Elisabet Jansdotter, var fader till klockaren i Munktorps församling af Västmanlands län Jonas Abenius, f. 1746, † 1830, som i sitt 1770 ingångna gifte med Lisa Greta Fablierantz, f. 1749, † 1830, hade sonen Johan (se nedan) och dottern Stina Katarina, hvars söner upptogo namnet Abenius (se yngre släkten).

Litteratur: Leijonhufvud, Ny Sv. Släktbok.

### Äldre släkten:

- Johan, f. 1775, bruksägare, † 1834. G. 1812 m. Margareta Jonsdotter, f. 1789, † 1848.

#### Söner:

1. Johan Oskar, f. 1812, bruksägare, † 1876. G. 1837 m. Maria Forslind, f. 1818, † 1888.

#### Barn:

- 1) Carl Johan, f. 1838, major, † 1910 <sup>19</sup>/<sub>10</sub>. G. 1866 <sup>13</sup>/<sub>3</sub> m. *Augusta Maria Elliot*, i hennes 2:a gifte, f. 1834 <sup>10</sup>/<sub>2</sub> (Stockholm).

#### Barn:

- (1) *Allan*, f. 1868 <sup>27</sup>/<sub>7</sub>, kapten i armén, löjtnant i Svea artilleriregimentets reserv, idkar bankirörelse i Stockholm, RNO, RWO, RFr HL, Tun Nich lft 2 kl. G. 1893 <sup>2</sup>/<sub>8</sub> m. *Anna Fernström*, f. 1871 <sup>2</sup>/<sub>4</sub>.

#### Barn:

- Clarence Allan*, f. 1897 <sup>28</sup>/<sub>3</sub>.  
*Olof Allan*, f. 1898 <sup>16</sup>/<sub>5</sub>.  
*Alice Anna*, f. 1899 <sup>31</sup>/<sub>3</sub>.  
*Elsa Lilly Julia Maria* f. 1903 <sup>27</sup>/<sub>7</sub>.  
 (2) *Marta*, f. 1870 <sup>1</sup>/<sub>1</sub>. G. 1899 <sup>24</sup>/<sub>2</sub> m. Herkules-  
 ren *Hjalmar Emil Fredrik Söderberg*, f. 1869 <sup>2</sup>/<sub>7</sub> (Stockholm).  
 (3) *Sigrid*, f. 1872 <sup>15</sup>/<sub>5</sub> (Stockholm).



- 2) *Hedmar Agda Maria*, f. 1844 <sup>17</sup>/<sub>8</sub>. G. 1870 m. f. d. landssekreteraren i Stockholms län, ordf. i styrelsen för Stockholm—Rimbo järnvägsaktb., KNO 2 kl., *Matthias Albert Falk*, f. 1834 <sup>1</sup>/<sub>1</sub> (Stockholm).
2. *Carl Fredrik*, f. 1815, häradshöfding, † 1895. G. 1841 m. *Haralda Eleonora Andersson*, f. 1819, † 1901.

## Barn:

- 1) *Maria Margareta Haralda*, f. 1842 <sup>9</sup>/<sub>7</sub>. G. 1:o 1863 <sup>28</sup>/<sub>5</sub> m. jägmästaren Johan Anton Ludvig Bernedes, f. 1834, † 1877; 2:o 1881 <sup>28</sup>/<sub>7</sub> m. f. d. läroverksadjunkten, RWO, fil. d:r *Hjalmar Fredrik Linder*, f. 1845 <sup>20</sup>/<sub>2</sub> (Örebro).
- 2) *Hildur Fredrika*, f. 1843 <sup>18</sup>/<sub>10</sub>. G. 1864 <sup>17</sup>/<sub>11</sub> m. vice häradshöfdingen Gustaf Elis Fischer, f. 1834, † 1889 (Stockholm).
- 3) *Alma Mathilda*, f. 1845 <sup>8</sup>/<sub>5</sub>. G. 1871 <sup>13</sup>/<sub>7</sub> m. kontraktsprosten Lars Johan Linder, f. 1838, † 1908 (Södertälje).
- 4) *Knut Felix*, f. 1848, vice häradshöfding, revisor, † 1897. G. 1883 <sup>15</sup>/<sub>3</sub> m. *Anna Valborg Louise Wilhelmi*, f. 1861 <sup>26</sup>/<sub>2</sub> (Stockholm).

## Barn:

- Harald Vilhelm*, f. 1884 <sup>3</sup>/<sub>3</sub>, tjänsteman i riksbanken (Stockholm).
- Anna Elisabeth*, f. 1885 <sup>30</sup>/<sub>3</sub>, lärarinna.
- Sven Fredrik*, f. 1886 <sup>10</sup>/<sub>4</sub>, tjänsteman hos Mackmyra sulfitaktb. (Mackmyra).
- Dagmar Maria*, f. 1887 <sup>27</sup>/<sub>8</sub>, sjuksköterska.
- Vera Margareta*, f. 1890 <sup>13</sup>/<sub>11</sub>, kontorsbiträde.
- Knut Vilhelm Allan*, f. 1898 <sup>2</sup>/<sub>4</sub>.
3. *Erik Vilhelm*, f. 1825, borgmästare † 1903. G. 1857 m. *Carolina Augusta Wilhelmina Karlström*, f. 1830, † 1902.

## Barn:

- 1) *Maria Wilhelmina Amalia*, f. 1859 <sup>2</sup>/<sub>9</sub>. G. 1890 <sup>3</sup>/<sub>11</sub> m. bruksförvaltaren vid Billingsfors, ingenjören *Gustaf Alfred Gewert*, f. 1859 <sup>7</sup>/<sub>9</sub>.
- 2) *Wilhelm Erik*, f. 1861, landtbrukare, † 1904. G. 1892 <sup>10</sup>/<sub>12</sub> m. *Vendla Sofia Bohlin*, f. 1872.

## Barn:

- Erik Wilhelm*, f. 1897 <sup>6</sup>/<sub>4</sub>.
- Greta Ingegerd*, f. 1898 <sup>20</sup>/<sub>7</sub>.





- 3) *Augusta Teresia (Thérèse)*, f. 1862 <sup>16</sup>/<sub>8</sub>. G. 1893 <sup>30</sup>/<sub>8</sub> m. auditören Carl Gustaf Qvarfott, f. 1861, † 1909 (Västerås).
- 4) *Nanny Elisabet*, f. 1863 <sup>2</sup>/<sub>8</sub> (Västerås).

#### Yngre släkten:

Per Andersson, akademibonde i Grinda i Munktorps socken i Västmanland, † 1823. G. 1810 m. Stina Katarina Abenius, f. 1784, † 1847. Sönerna upptogo namnet *Abenius*.

#### Söner:

1. Anders, f. 1816, landtbrukare, kronofjärdingsman, † 1902. G. 1843 <sup>27</sup>/<sub>10</sub> m. *Sofie Nilsson*, f. 1825 <sup>12</sup>/<sub>4</sub> (Broby, Östertibble).
2. Johan, f. 1820, kyrkoherde, † 1898. G. 1861 m. *Johanna Mathilda Thunblad*, f. 1839 <sup>8</sup>/<sub>3</sub> (Uppsala).

#### Barn:

- 1) *Johan Gustaf*, f. 1863 <sup>13</sup>/<sub>3</sub>, vice häradshöfding, advokat, ledamot af Djurgårdskommissionen. R W O. Äg. o. beb. villan Västra Fållan (Trångsund, Södertörns Villastad). G. 1899 <sup>28</sup>/<sub>6</sub> m. *Märtha Elisabet Louise Kugelberg*, f. 1881 <sup>6</sup>/<sub>11</sub>.
- 2) *Per Wilhelm*, f. 1864 <sup>21</sup>/<sub>5</sub>, fil. d:r, lektor i kemi o. kemisk teknologi vid Tekniska elementarskolan i Örebro. G. 1896 <sup>25</sup>/<sub>8</sub> m. *Maria Lovisa Westholm*, f. 1868 <sup>3</sup>/<sub>1</sub>.

#### Barn:

- Margareta Ulrika (Margit)*, f. 1899 <sup>14</sup>/<sub>7</sub>.
- Håkan Wilhelm*, f. 1902 <sup>5</sup>/<sub>7</sub>.
- Sigurd Wilhelm*, f. 1904 <sup>2</sup>/<sub>2</sub>.
- Ingrid Maria Lovisa*, f. 1905 <sup>25</sup>/<sub>5</sub>.
- 3) *Ingeborg Maria*, f. 1879 <sup>4</sup>/<sub>12</sub> (Uppsala).

## Adlerz.

Äldste kände stamfadern var bonde i S. Liarp i Adelöfs socken i Småland, hvarest sonen Elias föddes; han antog släktnamnet Adelgren efter födelsesocknen och dog såsom kyrkoherde där 1719. Hans yngste sonson Adolf Fredrik, f. 1744, † 1818, var skräddaremästare i Linköping och g. m. Maria Dahlberg. Deras barn, däribland nedanstående äldste sonen Johan Anders, ändrade släktnamnet till Adlerz.

Litteratur: Sv. Ättartal 1889.



Johan Anders, f. 1772, kyrkoherde, † 1827. G. 1812 m.  
Anna Elisabeth Cronlund, f. 1790, † 1872.

Söner:

1. Carl Erhard, f. 1813, fil. d:r, kyrkoherde, † 1891.  
G. 1850 m. *Ulrica Walborg Kalén*, f. 1825 <sup>9</sup>/<sub>7</sub>  
(N o r r k ö p i n g).

Barn:

- 1) *Anna Carolina Valborg*, f. 1851 <sup>2</sup>/<sub>8</sub>. G. 1882 <sup>11</sup>/<sub>7</sub>  
m. häradsskrifvaren i Björkekinds, Östkind's,  
Lösings, Bråbo och Memmings härads fögderi,  
R W O, *Johan Albert Lindbom*, f. 1842 <sup>5</sup>/<sub>6</sub>  
(Ö s t e r l i d e n, K u d d b y).
- 2) *Henning Erhard Theodor*, f. 1856 <sup>20</sup>/<sub>2</sub>, fil. lic.,  
adjunkt vid lägre allm. läroverket i Å m å l.
- 3) *Gottfrid Agaton*, f. 1858 <sup>25</sup>/<sub>2</sub>, fil. d:r, lektor  
i kemi och naturalhistoria vid högre allm. läro-  
verket i S u n d s v a l l, R N O, L V A. G. 1894  
<sup>28</sup>/<sub>6</sub> m. *Emilia Matilda (E m m a) Liljedahl*, f.  
1870 <sup>9</sup>/<sub>2</sub>.

Barn:

- Ragnhild Elisabet*, f. 1897 <sup>21</sup>/<sub>9</sub>.  
*Gerda Ulrika*, f. 1899 <sup>30</sup>/<sub>7</sub>.  
*Bertil Elis*, f. 1901 <sup>1</sup>/<sub>2</sub>.  
*Olof Gerhard*, f. 1903 <sup>20</sup>/<sub>5</sub>.
- 4) *Catharina Theodora (Karin)*, f. 1865 <sup>25</sup>/<sub>1</sub> (N o r r -  
k ö p i n g).
  - 5) *Maria Elisabeth*, f. 1869 <sup>4</sup>/<sub>1</sub>. G. 1895 <sup>21</sup>/<sub>5</sub> m.  
kommunistern i Borgs församling af Linköpings  
stift, tjl. fängelsepredikanten, pastorn vid tvångs-  
arbetsanstalten i N o r r k ö p i n g *Emil Leonard*  
*Frölinder*, f. 1862 <sup>17</sup>/<sub>10</sub>.
2. Johan Elis, f. 1816, läroverksadjunkt, † 1881. G. 1853  
m. *Hedvig Sofia Charlotta (Hedda) Wimermark*,  
f. 1831 <sup>11</sup>/<sub>12</sub> (Ö r e b r o).

Son:

*Ernst*, f. 1854 <sup>9</sup>/<sub>11</sub>, lektor i naturalhistoria och kemi  
vid högre allm. läroverket i Ö r e b r o, R N O.

## Afzelius.

Ättefadern för denna vldt utgrenade släkt, som har att  
uppvisa många såsom vetenskapsmän, skriftställare eller äm-  
betsmän berömda medlemmar, var hemmansbrukaren i Brode-  
torps by och socken i Västergötland Afze Larsson, f. 1635.



† 1731. Hans son Lars, f. 1669, † 1743 som komminister i Dala och Borgunda, antog 1694 namnet Afzelius; från sonen kyrkoherden Eric Afzelius, f. 1698, † 1762, delade sig släkten i två huvudgrenar med nedanstående prosten Eric (Marlestadsgrenen) och kommissionslantmätaren Johau, f. 1741, † 1815 (Tidavads grenen): den senare fortlevver ännu i Västergötland, men är, på grund af svårigheten att erhålla upplysningar om densamma, icke här nedan upptagen. Öfriga grenar af släkten härstamma endast på mödernet från ofvannämnde Afze Larsson. Hans dotter Kjerstin Afzesdotter, f. 1686, † 1749, var g. m. rusthållaren på Samuelsgården i Bolums socken i Västergötland Per Arvidsson, f. 1684, † 1738. Deras äldre son Arvid, f. 1714, † 1789 som prost i Larf, upptog 1725 namnet Afzelius; hans äldre son professorn i Uppsala Adam Afzelius, f. 1750, † 1837, g. 1801 m. Anne Sophie Dassau, f. 1778, † 1839, blef fader till nedanstående majoren Adam Afze (Uppsalagrenen); hans yngre son professorn i Uppsala Per Afzelius, f. 1760, † 1843, blef 1815 adlad von Afzelius, hvilken adliga ätt utdog 1876. Rusthållaren Per Arvidssons och Kjerstin Afzesdotters yngre son, rusthållaren Per Perssons son Per, f. 1751, † 1803 som komminister i Falköping upptog 1763 namnet Afzelius; i sitt gifte med Inga Magdalena Lundström, f. 1754, † 1812, blef han fader till nedanstående prosten Lars Peter (Allingsåsgrenen) och prosten Arvid August (Enköpingsgrenen).  
 Litteratur: Anrep, Sv. Släktboken I; Sv. Ättartal 1891.

### Marlestadsgrenen:

Eric, f. 1740, prost i Mariestad, † 1795. G. 1776 m.  
 Christina Margareta Victorin, f. 1754, † 1820.

#### Söner:

1. Anders Eric, f. 1779, professor, † 1850. G. 1806 m.  
 Maria Margareta Hydrén, f. 1784, † 1835.

#### Son:

Arthur Eyvin Anshelm, f. 1816, kyrkoherde, † 1900.  
 G. 1852 m. Maria Carolina Lundberg, f. 1824, † 1904.

#### Son:

*Anselm Emanuel*, f. 1861 <sup>17</sup>/<sub>2</sub>, kammararkivarie  
 o. chef för kammararkivet, RWO (Stockholm).  
 G. 1904 <sup>29</sup>/<sub>5</sub> m. *Ebba Fredrika von Schmalensée*, f. 1875.

2. Carl Johan, f. 1780, bruksläkare, † 1821. G. 1807  
 m. Johanna Christina Öberg, f. 1786, † 1853.

#### Söner:

1) Per Johan Eric, f. 1808, med. d:r, regementsläkare,  
 † 1864. G. 1844 m. Anna Carlsson, f. 1818, † 1888.



## Barn:

- (1) Per Adrian, f. 1848, köpman, † 1900. G. 1891 m. *Sara Maria (Maggi e) Leith*, f. 1871 <sup>28</sup>/<sub>8</sub>. Omg. m. *James Miller* (Cape Town, Sydafrika).

## Barn:

*Per Johan Eric*, f. 1892 <sup>21</sup>/<sub>5</sub>.

*Helga Rachel*, f. 1894 <sup>1</sup>/<sub>8</sub>.

- (2) *Helga Maria Elisabeth*, f. 1852 <sup>2</sup>/<sub>2</sub>. G. 1880 <sup>3</sup>/<sub>8</sub> m. lektorn i naturalhistoria o. kemi vid högre allm. läroverket i Uppsala, f. d. docenten vid Uppsala universitet, RNO, fil. d:r *Hampus Wilhelm Arnell*, f. 1848 <sup>2</sup>/<sub>8</sub>. Äg. o. beb. hus i Uppsala.
- 2) *Fredrik Georg*, f. 1812, fil. d:r, akademiadjunkt, riksdagsman, † 1896. G. 1847 m. *Edla Sofia Elisabeth Richert*, f. 1824, † 1900.

## Söner:

- (1) *Johan Fredrik Ivar*, f. 1848 <sup>15</sup>/<sub>10</sub>, jur. d:r, En af de 18 i Sv. Akad., president i Svea hofrätt, ledamot af permanenta skiljedomstolen i Haag, af K. M:t förordnad ledamot i styrelsen för Trafikaktb. Grängesberg-Oxelösund, ledamot af riksdagens första kammare, ROK af KMO, KDDO 1 gr., KNS:tOO 2 kl., LVA, HedLHA (Stockholm). G. 1883 <sup>14</sup>/<sub>7</sub> m. *Anna Sofia Gabriella Richert*, f. 1862 <sup>23</sup>/<sub>1</sub>.

## Barn:

*Ellen*, f. 1884 <sup>9</sup>/<sub>4</sub>.

*Johan Fredrik Axel*, f. 1885 <sup>25</sup>/<sub>4</sub>, jur. kand., e. o. hofrättsnotarie.

*Märta*, f. 1887 <sup>14</sup>/<sub>5</sub>.

*Ingrid*, f. 1890 <sup>12</sup>/<sub>6</sub>.

*Sven Arvid*, f. 1893 <sup>12</sup>/<sub>11</sub>.

- (2) *Fredrik*, f. 1856 <sup>27</sup>/<sub>11</sub>, f. d. bankdirektör, ordf. i styrelsen för Skandinaviska jutespinneri- o. väfveriaktb., ledamot af styrelsen för Halmstads sparbank och Halmstads nya verkstadsaktb. (Halmstad). G. 1886 <sup>20</sup>/<sub>8</sub> m. *Karin Margareta Stiberg*, f. 1864 <sup>1</sup>/<sub>3</sub>.

## Barn:

*Tora Emma Edla*, f. 1887 <sup>20</sup>/<sub>7</sub>. G. 1908 <sup>17</sup>/<sub>10</sub> m. praktiserande advokaten i Halmstad, sekreteraren hos styrelsen för Halmstads—Bolmens järnvägsaktb., *Torsten Nordström*, f. 1882.





*Greta*, f. 1888 <sup>16</sup>/<sub>12</sub>.  
*Fredrik Gustaf*, f. 1893 <sup>22</sup>/<sub>6</sub>.  
*Sigrid*, f. 1895 <sup>18</sup>/<sub>12</sub>.  
*Fredrik*, f. 1899 <sup>10</sup>/<sub>2</sub>.  
*Carin*, f. 1899 <sup>10</sup>/<sub>2</sub>.

- (3) *Carl Gunnar*, f. 1865 <sup>23</sup>/<sub>6</sub>, grosshandlare i Stockholm. G. 1894 <sup>30</sup>/<sub>4</sub> m. *Signe Ericson*, f. 1868 <sup>19</sup>/<sub>1</sub>.

## Barn:

*Nils Fredrik*, f. 1895 <sup>18</sup>/<sub>7</sub>.  
*Karin Margit*, f. 1896 <sup>10</sup>/<sub>11</sub>.  
*Sten Gunnar*, f. 1903 <sup>28</sup>/<sub>7</sub>.

- 3) August Wilhelm, f. 1814, kamrerare, † 1883. G. 1844 m. Carolina Sophia Westman, f. 1818, † 1883.

## Barn:

- (1) *Carl August*, f. 1847 <sup>25</sup>/<sub>7</sub>, disponent för D. Brücks fabriksaktb. i Norrköping, v. ordf. i styrelsen för Norrköpings stads Hypoteksförening, revisor i Norrköpings stads Sparbank o. i Riksbankens afdelningskontor i nämnda stad.
- (2) *Jenny Christina*, f. 1848 <sup>5</sup>/<sub>10</sub>. G. 1873 <sup>19</sup>/<sub>9</sub> m. bruksförvaltaren Frans Oskar Edström, f. 1842, † 1912 <sup>9</sup>/<sub>5</sub> (Vänersborg).
- (3) *Sofia Margareta*, f. 1850 <sup>11</sup>/<sub>9</sub>. G. 1875 <sup>19</sup>/<sub>9</sub> m. f. d. bokhållaren i Norrlands hypoteksförening *Hans Robert Åkerstedt*, f. 1845 <sup>28</sup>/<sub>1</sub> (Kimstad).
- (4) *Arvid Georg*, f. 1853 <sup>4</sup>/<sub>19</sub>, kamrerare hos Norrlands hypoteksförening (Härnösand). G. 1884 <sup>1</sup>/<sub>7</sub> m. *Augusta Ulrika Nordin*, f. 1861 <sup>17</sup>/<sub>6</sub>.

## Döttrar:

*Eva Augusta*, f. 1885 <sup>12</sup>/<sub>4</sub>. G. 1912 <sup>4</sup>/<sub>7</sub> m. komministern *Hugo Emanuel Berlin*, f. 1875 <sup>10</sup>/<sub>12</sub> (Bjåsta)

*Ruth Ingeborg*, f. 1891 <sup>3</sup>/<sub>7</sub>.

- 4) Magnus Theodor, f. 1819, domkyrkokomminister, † 1899. G. 1:o 1850 m. Anna Mathilda Christierson, f. 1821, † 1853; 2:o 1855 <sup>8</sup>/<sub>4</sub> m. *Amalia Ketscher*, f. 1832 <sup>10</sup>/<sub>8</sub>.



Barn, i 1:a gifftet:

- (1) *Per Arvid*, f. 1853 <sup>20</sup>/<sub>7</sub>, agronom (Viborg, Finland). G. 1895 <sup>7</sup>/<sub>4</sub> m. *Amanda Sofia Elisabet Lindvall*, f. 1848 <sup>22</sup>/<sub>1</sub>.

Fosterdotter:

*Lilli Margareta*, f. 1902 <sup>3</sup>/<sub>1</sub>.

i 2:a gifftet:

- (2) *Sofia Matilda*, f. 1857 <sup>1</sup>/<sub>1</sub>. G. 1897 <sup>8</sup>/<sub>4</sub> m. landbrukaren *Erik Brodén*, f. 1857 (Hanstavik, Södertälje).
- (3) *Lydia Augusta*, f. 1865 <sup>21</sup>/<sub>1</sub>, folkskollärarinna i Uppsala.
- (4) *Ivar Magnussån*, f. 1868 <sup>31</sup>/<sub>7</sub>, adjunkt vid högre latinläroverket å Norrmalm i Stockholm. G. 1905 <sup>16</sup>/<sub>8</sub> m. *Sigrid Elisabet (Lisa) Knaust*, f. 1862 <sup>25</sup>/<sub>5</sub>.
- (5) *Lars Oskar*, f. 1870 <sup>28</sup>/<sub>4</sub>, sjökaptten (Brooklyn, New-York). G. m. *Mary Louglin*, f. 1870.

Barn:

*Amelie*, f. 1900 <sup>20</sup>/<sub>12</sub>.

*Marion*, f. 1903 <sup>9</sup>/<sub>8</sub>.

*Kathleen*, f. 1903 <sup>9</sup>/<sub>8</sub>.

*Artur Lawrence*, f. 1905 <sup>24</sup>/<sub>10</sub>.

### Uppsalagrenen:

Adam Afze, f. 1815, major, godsägare, † 1898. G. 1853 m. Augusta Mathilda Lilliehöök, f. 1825, † 1901.

Barn:

1. *Axel Hugo Mauritz*, f. 1854 <sup>28</sup>/<sub>6</sub>, major i armén, kapten i Värmlands reg:tes reserv, landstomsområdesbefälhavare, gymnastiklärare vid Arvika realskola, R S O (Arvika).
2. *Adam Oscar Arvid*, f. 1856 <sup>16</sup>/<sub>3</sub>, grosshandlare i Skara. G. 1892 <sup>18</sup>/<sub>10</sub> m. *Matilda (Tilly) Silfver-sköld*, f. 1865 <sup>15</sup>/<sub>6</sub>.
3. *Carl Johan Malcolm*, f. 1859 <sup>27</sup>/<sub>1</sub>, ingenjör hos Avesta järnverksaktb. (Avesta). G. 1891 m. *Florence Ethel Cockin*, f. 1872 <sup>2</sup>/<sub>9</sub>.

Döttrar:

*Augusta Elisabet Maria (Daisy)*, f. 1892 <sup>20</sup>/<sub>5</sub>.

*Elsa Cecilia May*, f. 1895 <sup>3</sup>/<sub>3</sub>.

*Florence Gunhild May*, f. 1900 <sup>27</sup>/<sub>6</sub>.

*Doris Anna Margareta*, f. 1905 <sup>10</sup>/<sub>3</sub>.

*Astrid Kristina*, f. 1909 <sup>1</sup>/<sub>1</sub>.



4. *Augusta Sofia*, f. 1859 <sup>23</sup>/<sub>12</sub>. G. 1895 <sup>5</sup>/<sub>12</sub> m. komministern i Ed i Värmland, ordförande i Eds sockens kommunalnämnd o. taxeringsnämnd, *Herman Gustaf Ullstrand*, f. 1852 <sup>5</sup>/<sub>12</sub> (L : a H ä g g v i k, S e g m o n).
5. *Sophia Augusta*, f. 1865 <sup>18</sup>/<sub>6</sub> (A r v i k a).
6. *Anna Mathilda*, f. 1866 <sup>20</sup>/<sub>8</sub> (K r o p p k ä r r, K a r l s t a d).

#### Alingsåsgrenen:

Lars Peter, f. 1779, prost i Alingsås, † 1847. G. m. Tullia Elisabeth Brun, f. 1783, † 1862.

#### Söner:

1. Anders Johan, f. 1817, premierlöjtnant i danska armén, tullinspektör i Simrishamn, skald (sign. Afze), † 1865. G. 1:o 1849—1851 m. Augusta Wilhelmina Nielsen, f. 1824, † 1902; 2:o 1858 m. Maria Lovisa Ljunggren, f. 1833, † 1884.

#### Son, i 1:a giftet:

Henri Gustaf William, f. 1850, löjtnant, tullförvaltare, † 1908 <sup>10</sup>/<sub>3</sub>. G. 1875 <sup>20</sup>/<sub>10</sub> m. *Anne Marie Köbke*, f. 1851 <sup>12</sup>/<sub>10</sub> (G e d s e r, D a n m a r k).

#### Söner:

- (1) *Kay Gustaf*, f. 1876 <sup>4</sup>/<sub>10</sub>, cand. polit., k. fullmäktig i Generalpostdirectoratet, författare (K ö p e n h a m n). G. 1904 <sup>13</sup>/<sub>5</sub> m. *Agnes Louise Thora Hertz*, f. 1881 <sup>24</sup>/<sub>7</sub>.

#### Barn:

*Adam Gustaf*, f. 1905 <sup>20</sup>/<sub>4</sub>.

*Harriet Tullia Karin Elisabeth*, f. 1906 <sup>17</sup>/<sub>11</sub>.

*Ivar Yngve*, f. 1909 <sup>10</sup>/<sub>1</sub>.

- (2) *Axel Alexander*, f. 1879 <sup>4</sup>/<sub>4</sub>, statsbaneassistent (C h a r l o t t e n l u n d, D a n m a r k). G. 1909 <sup>8</sup>/<sub>11</sub> m. *Karen Gether*, f. 1874 <sup>1</sup>/<sub>6</sub>.

#### Dotter:

*Ayoë*, f. 1910 <sup>10</sup>/<sub>8</sub>.

- (3) *Viggo Hjalmar*, f. 1881 <sup>25</sup>/<sub>6</sub>, karrikatyrtecknare (K ö p e n h a m n). G. 1909 <sup>10</sup>/<sub>12</sub> m. *Ellen Margarethe Pedersen*, f. 1881 <sup>24</sup>/<sub>11</sub>.

2. Lars Peter, f. 1821, jägmästare, † 1881. G. 1862 m. Augusta Christina Strömstedt, f. 1839, † 1908.

#### Barn:

- 1) *Lars Peter (Lasse)*, f. 1862 <sup>22</sup>/<sub>10</sub>, landskamrerare i Hallands län (H a l m s t a d). G. 1896 <sup>10</sup>/<sub>9</sub> m. *Olgä Carolina Andersson*, f. 1872 <sup>12</sup>/<sub>11</sub>.



## Döttrar:

- Greta Augusta Wilhelmina*, f. 1897 <sup>8</sup>/<sub>9</sub>.  
*Märta Tullia Elisabet*, f. 1899 <sup>25</sup>/<sub>8</sub>.  
*Inga Olga Laura*, f. 1905 <sup>6</sup>/<sub>11</sub>.  
 2) *Per Abraham*, f. 1866 <sup>13</sup>/<sub>1</sub>, handlande i Stockholm. Äg. Marieström i Bohuslän. G. 1908 <sup>2</sup>/<sub>8</sub> m. *Agnes Isabella Johansson*, f. 1886 <sup>27</sup>/<sub>8</sub>.

## Söner:

- Lars Peter (Lasse)*, f. 1909 <sup>11</sup>/<sub>6</sub>.  
*Per Gustaf*, f. 1910 <sup>16</sup>/<sub>11</sub>.  
 3) *Jan Erik*, f. 1869 <sup>21</sup>/<sub>7</sub>, andre komminister i Alingsås pastorat af Skara stift (Slävik, Västra Bodarne). G. 1900 <sup>4</sup>/<sub>9</sub> m. *Aurora Helena Carlsson*, f. 1871 <sup>1</sup>/<sub>5</sub>.

## Barn:

- Karin Elisabet*, f. 1901 <sup>1</sup>/<sub>7</sub>.  
*Maria Charlotta (Maja)*, f. 1904 <sup>6</sup>/<sub>7</sub>.  
*Ivar Axel*, f. 1907 <sup>28</sup>/<sub>5</sub>.  
 4) *Tullia Elisabet*, f. 1871 <sup>11</sup>/<sub>1</sub>, telegrafkommissarie i Finspång.  
 5) *Thor Axel*, f. 1872 <sup>2</sup>/<sub>6</sub>, kontorschef för aktb. Göteborgs banks kontor i Varberg. G. 1895 <sup>5</sup>/<sub>10</sub> m. *Ellen Maria Gabrielsson*, f. 1875 <sup>28</sup>/<sub>2</sub>.

## Barn:

- Per Afze*, f. 1896 <sup>20</sup>/<sub>7</sub>.  
*Kerstin Maria*, f. 1900 <sup>13</sup>/<sub>8</sub>.  
*Lisa*, f. 1902 <sup>1</sup>/<sub>12</sub>.  
 6) *Bengt Adam*, f. 1873 <sup>14</sup>/<sub>10</sub>, ingenjör vid Sandvikens järnverk (Sandviken). G. 1901 <sup>6</sup>/<sub>8</sub> m. *Hilma Vilhelmina Carlbaum*, f. 1877 <sup>12</sup>/<sub>12</sub>.

## Döttrar:

- Inga*, f. 1904 <sup>7</sup>/<sub>11</sub>.  
*Sigrid Elisabet*, f. 1909 <sup>14</sup>/<sub>6</sub>.  
 7) *Laura Augusta*, f. 1877 <sup>6</sup>/<sub>12</sub>. G. 1906 <sup>5</sup>/<sub>9</sub> m. byråkontrollören i Telegrafstyrelsen *Karl Herman Ahne*, f. 1877 <sup>24</sup>/<sub>11</sub> (Stockholm).

## Enköpingsgrenen:

- Arvid August, f. 1785, prost i Enköping, † 1871. G. 1:o m. *Sophia Ottiliana Ramsay*, f. 1794, † 1827; 2:o m. *Sophia Charlotta Furubohm*, f. 1811, † 1846; 3:o m. *Wilhelmina Elisabeth Elfström*, f. 1816, † 1874.





## Barn, i 1:a gifftet:

1. Oriel Otto, f. 1817, auditör, † 1896. G. 1862  $\frac{3}{6}$  m. *Maria Georgina Wallroth*, f. 1833  $\frac{27}{9}$  (Stockholm).

## Barn:

- 1) *Elin Sofia Johanna*, f. 1863  $\frac{27}{7}$  (Stockholm).  
 2) *Allan Carl Arvid*, f. 1865  $\frac{27}{6}$ , civilassessor vid Stockholms rådstufvurätt, auditör vid Lifgardet till häst, RWO (Lidingö-Brevik). G. 1910  $\frac{26}{10}$  m. *Hilma Erika Pettersson*, f. 1886  $\frac{10}{8}$ .

## Son:

- John Oriel Christoffer*, f. 1911  $\frac{28}{6}$ .  
 2. Arvid Idfrid, f. 1820, kaptenlöjtnant, † 1866. G. 2:o 1858  $\frac{15}{7}$  m. *Clara Charlotta Retzius*, f. 1835  $\frac{12}{11}$  (Stockholm).

## Barn:

- 1) *Sophia Harriet Clara Mathilda*, f. 1860  $\frac{23}{2}$  (Stockholm).  
 2) *Magnus Retzius*, f. 1862  $\frac{8}{1}$ , kapten vid Lifreg:ets grenadierer, aktuarie vid Generalstaben, RSO, RWO (Stockholm). G. 1894  $\frac{24}{9}$  m. *Ellen Lovisa Almgren*, f. 1871  $\frac{27}{3}$ .

## Barn:

- Knut Arvid Magnus Retzius*, f. 1895  $\frac{20}{7}$ .  
*Kate Anna Harriet*, f. 1898  $\frac{0}{8}$ .  
 3. Lars Hezechiel, f. 1822, fil. d:r, rektor, † 1882. G. 1855 m. *Maria Sophia Aurora Winblad*, f. 1836, † 1902.

## Barn:

- 1) *Jon Arvid*, f. 1856  $\frac{26}{6}$ , fil. kand., lärare vid Göteborgs handelsinstitut. G. 1:o 1885  $\frac{24}{10}$  (m. *Davida Carolina Larsson*, f. 1866  $\frac{30}{12}$ ); 2:o 1897  $\frac{21}{6}$  m. *Ester Andersson*, f. 1870  $\frac{24}{3}$ .

## Döttrar, i 1:a gifftet:

*Kjerstin*, f. 1886  $\frac{8}{8}$ . G. 1907  $\frac{30}{12}$  m. ingenjören vid Utansjö sulfittfabrik *Sune Lundén*, f. 1882  $\frac{10}{11}$  (Veda).

## i 2:a gifftet:

- Birgit*, f. 1899  $\frac{21}{11}$ .  
*Barbro*, f. 1902  $\frac{12}{9}$ .  
 2) *Anders Otto*, f. 1857  $\frac{10}{10}$ , kommissarie i riksbanken, ledamot af styrelsen för Bankostatens änke- o. pupillkassa, RWO (Stockholm). G. 1893  $\frac{22}{10}$  m. *Sigrid Sundius*, f. 1866  $\frac{7}{1}$ .  
 3) *Maria Sofia Sigrid*, f. 1858  $\frac{22}{12}$  (Göteborg).



- 4) Lars Peter Allan, f. 1860, sjökaptän, † 1904. G. 1882 <sup>19</sup>/<sub>2</sub> m. *Catharina Augusta Grandstedt*, f. 1856 <sup>9</sup>/<sub>9</sub> (Geile).

Söner:

*Arvid Erik Allan*, f. 1885 <sup>11</sup>/<sub>6</sub>.

*Alze Montague (Monte)*, f. 1889 <sup>18</sup>/<sub>9</sub>. Bosatt i Nordamerika.

- 5) *Tullia Margareta Aurora*, f. 1861 <sup>21</sup>/<sub>1</sub> (Djursholm).
- 6) *Anna Helny Magdalena (Malin)*, f. 1874 <sup>12</sup>/<sub>3</sub>, lärarinna vid idiotanstalten Fridhem (Hässleholm).
- 7) *Ivar Oriel*, f. 1877 <sup>23</sup>/<sub>3</sub>, hotellägare (Cebu, Filippinerna). G. m. *Patricia Rombes*.
4. Astlef Michael, f. 1824, fil. d:r, grufdisponent, † 1874. G. m. *Mathilda Andersson*, f. 1844 <sup>20</sup>/<sub>1</sub> (Västerhanninge).

Son:

*Sten Arvid*, f. 1863 <sup>9</sup>/<sub>2</sub>. Bosatt i Australien.

5. Nils Jacob, f. 1824, landtbrukare, † 1892. G. 1850 <sup>20</sup>/<sub>9</sub> m. *Augusta Wilhelmina (Mina) Sagström*, f. 1828 <sup>27</sup>/<sub>3</sub> (Stockholm).

Son:

*Arvid Nikolaus*, f. 1857 <sup>29</sup>/<sub>3</sub>, med. d:r, praktiserande läkare i Stockholm, RNO. G. 1:o 1887 m.

*Lisa Spanier*, f. 1866, † 1888; 2:o 1893 <sup>15</sup>/<sub>4</sub> m.

*Amelie af Ekenstam*, f. 1868 <sup>29</sup>/<sub>10</sub>.

Söner, i 2:a giftet:

*Nils Arvid*, f. 1894 <sup>21</sup>/<sub>1</sub>, student vid Uppsala universitet.

*Ivar Wilhelm*, f. 1899 <sup>28</sup>/<sub>12</sub>.

i 2:a giftet:

6. Rudolf August Helfrid, f. 1837, fil. d:r, lektor, † 1910. G. 1886 <sup>21</sup>/<sub>6</sub> m. *Maria Rosenblad*, f. 1852 <sup>13</sup>/<sub>8</sub> (Stockholm).
7. *Carl Fridlef Asthold*, f. 1842 <sup>8</sup>/<sub>10</sub>, innehafvare af apoteket i Söderhamn samt filialapoteken i Bollnäs o. Ljusne, ordf. i stadsfullmäktige i Söderhamn, ordf. i styrelsen för Hälsinglands ensk. bank, ordf. i Söderhamns sparbanksstyrelse, ordf. i styrelsen för Hälsinglands städers Hypoteksförening, v. ordf. i styrelsen för Dala—Hälsinglands järnvägsaktb., RWO. Äg. hus i Söderhamn o. Bollnäs. G. 1877 <sup>21</sup>/<sub>8</sub> m. *Augusta Eufemia Pihlgren*, f. 1857 <sup>3</sup>/<sub>1</sub>.



Barn:

- 1) *Arvid Gunnar*, f. 1878 <sup>10</sup>/<sub>5</sub>, jur. utr. kand., kansli-råd o. byråchef i Landtförsvarsdepartementet, R N O (S t o c k h o l m). G. 1910 <sup>15</sup>/<sub>1</sub> m. *Ingrid Agnes Emelie Engelbrektson*, f. 1889 <sup>1</sup>/<sub>12</sub>.

Barn:

- Birgit Gunnarsdotter*, f. 1910 <sup>29</sup>/<sub>10</sub>.  
*Jarl Arvid Gunnarsson*, f. 1911 <sup>23</sup>/<sub>11</sub>.
- 2) *Thora Magdalena*, f. 1879 <sup>6</sup>/<sub>9</sub>, sjukgymnast.  
 3) *Fridlef*, f. 1880 <sup>11</sup>/<sub>7</sub>, kamrerare vid Hälsinglands ensk. banks afdelningskontor i Gefle.  
 4) *Ingrid Elisa*, f. 1883 <sup>13</sup>/<sub>7</sub>.  
 5) *Eric*, f. 1885 <sup>8</sup>/<sub>10</sub>, löjtnant vid K. Flottan (S t o c k h o l m).  
 6) *Elis Hugo*, f. 1886 <sup>21</sup>/<sub>9</sub>, tjänsteman hos aktb. Göteborgs bank (S t o c k h o l m).  
 7) *Carl Rudolf*, f. 1887 <sup>25</sup>/<sub>12</sub>, fil. mag., amanuens vid S t o c k h o l m s högskola.  
 8) *Thorsten August*, f. 1890 <sup>3</sup>/<sub>8</sub>, studerande vid Karolinska institutet (S t o c k h o l m).  
 8. *Nanna Helena*, f. 1845 <sup>25</sup>/<sub>8</sub>. G. 1863 <sup>19</sup>/<sub>6</sub> m. grufdisponenten Christian Julius Gullström, f. 1828, † 1911 (F i l i p s t a d).
- i 3:e giftet:
9. *Henrik Nicolai Clausen*, f. 1849 <sup>25</sup>/<sub>8</sub>, teol. kand., tjänstgörande e. o. hofpredikant, regementspastor vid Svea lifgarde, lektor i kristendom o. modersmålet vid Nya Elementarskolan i Stockholm, O II S Gbmt, O II:s Jmt, R C XIII:s O, L N O, L W O. Äg. o. beb. hus i S t o c k h o l m. G. 1890 <sup>18</sup>/<sub>12</sub> m. *Mathilda Paulina Moll*, f. 1855 <sup>12</sup>/<sub>1</sub>.
10. Per August, f. 1855, kamrerare, † 1909. G. 1880 <sup>8</sup>/<sub>7</sub> m. *Christina Augusta Jeruström*, f. 1862 <sup>4</sup>/<sub>5</sub>.

## Ahlsell.

Släkten härstammar från Småland. Kontrollören vid K. kasernbyggnaden Johan Andreas Ahlsell, f. 1778, † 1809, g. 1800 m. Carolina Wilhelmina Roospigge, f. 1779, † 1866, var fader till

Ludvig, f. 1806, tullförvaltare i Stockholm, † 1874. G. 1828 m. Charlotta Elisabeth Asping, f. 1805, † 1889.



## Barn:

1. *Carl Ludvig Edvard (Elof)*, f. 1834 <sup>28</sup>/<sub>8</sub>, sjökapten, f. d. kamrerare vid Göteborgs gasverk (Göteborg). G. 1:o 1857 <sup>19</sup>/<sub>11</sub> m. Amalia Elisabet Leopold, f. 1836); 2:o 1888 <sup>2</sup>/<sub>10</sub> m. Johanna Mathilda Nilsson, f. 1861. † 1906.

## Döttrar, i 1:a giftet:

- Gerd Elisabeth*, f. 1869 <sup>5</sup>/<sub>11</sub>. G. 1896 <sup>19</sup>/<sub>4</sub> m. handlanden o. skeppsfourneraren *Carl Fredrik Gerhard Fredricsson*, f. 1866 <sup>23</sup>/<sub>9</sub> (Stockholm).
- Johanna Fredrika Charlotta*, f. 1875 <sup>12</sup>/<sub>1</sub>. G. 1901 <sup>30</sup>/<sub>11</sub> m. köpmannen *Oscar Leonard Englund*, f. 1870 <sup>2</sup>/<sub>9</sub> (Paris).
2. *Charlotta Clementina (Lotten)*, f. 1836 <sup>20</sup>/<sub>10</sub>. G. 1865 <sup>23</sup>/<sub>12</sub> m. skeppsbyggmästaren Andreas Christian Henne, f. 1824, † 1884 (Karlstad).
  3. *Adolf Ludvig*, f. 1844 <sup>9</sup>/<sub>4</sub>, f. d. kapten vid Väg- o. vattenbyggnadskåren, f. d. öfveringenjör vid Stockholms gasverk, K W O 2 kl., R N O (Stockholm). G. 1:o 1870 <sup>9</sup>/<sub>8</sub> m. Olga Elise Lindström, f. 1845, † 1898; 2:o 1910 <sup>7</sup>/<sub>2</sub> m. *Amelie (Amy) Cruickshank Watson* från Skottland, f. 1876 <sup>12</sup>/<sub>9</sub>.

## Söner, i 1:a giftet:

- 1) *Ludvig Rudolf*, f. 1872 <sup>14</sup>/<sub>2</sub>, civilingenjör, verkst. direktör i aktb. Ahlsell & Ahrens, R W O (Stockholm). G. 1906 <sup>7</sup>/<sub>12</sub> m. (Anna Carolina Lindström, f. 1887 <sup>15</sup>/<sub>3</sub>).

## Söner:

- Sten Rudolfsson*, f. 1907 <sup>17</sup>/<sub>9</sub>.
- Rolf Rudolfsson*, f. 1908 <sup>29</sup>/<sub>10</sub>.
- 2) *Herman Edvard*, f. 1873 <sup>20</sup>/<sub>1</sub>, tjänsteman i aktb. Ahlsell & Ahrens (Djursholm). G. 1903 <sup>31</sup>/<sub>10</sub> m. *Louise Charlotte (Lisa) Ziech* från Berlin, f. 1880 <sup>16</sup>/<sub>8</sub>.

## Barn:

- Gunnar Rudolf*, f. 1904 <sup>26</sup>/<sub>7</sub>.
- Elsa Olga Hermansdotter*, f. 1907 <sup>19</sup>/<sub>3</sub>.
- Britta Hermansdotter*, f. 1908 <sup>19</sup>/<sub>9</sub>.
- 3) *Ludvig*, f. 1874 <sup>21</sup>/<sub>7</sub> (Stockholm).
  - 4) *Ludvig Frithiof*, f. 1877 <sup>16</sup>/<sub>12</sub>, verkst. direktör i Svenska mjölkexportaktb., R W O (Stockholm). G. 1903 <sup>22</sup>/<sub>1</sub> m. *Jane Maria Samson*, f. 1880 <sup>8</sup>/<sub>12</sub>.





Söner:

*Håkan Fritjofsson*, f. 1903 <sup>12</sup>/<sub>12</sub>.*Gösta Fritjofsson*, f. 1909 <sup>12</sup>/<sub>4</sub>.**Alexanderson**

(från Gottland).

Denna släkt härstammar från Tyskland. Därifrån öfverflyttade i förra hälften af 1600-talet en medlem Knut Balzarsson till Gottland samt blef borgare i Visby, hvarest han ännu 1709 lefde. Dennes sons sons son Aron Alexanderson, f. 1727, † 1774, skeppare på Gottland, g. 1755 m. Elsa Dorothea Kahl, 1 hennes 2:a gifte, f. 1726, † 1811, hade sonen Aron (se nedan), hvilken bibehöll namnet Alexanderson såsom släktnamn.

Litteratur: Sv. Ättartal 1898.

Aron, f. 1762, prost o. kyrkoherde i Lösen o. Augerum (Blekinge), † 1822. G. 1796 m. Christina Margareta Furtenbach, f. 1773, † 1854.

Söner:

1. Adolph Martin Joachim, f. 1800, jur. o. fil. d:r, justitieråd, † 1888. G. 1:o 1831 m. Sophia Catharina Louise Zethelins, f. 1814, † 1868; 2:o 1870 <sup>7</sup>/<sub>6</sub> m. *Augusta Johanna Gustava Björklund*, i hennes 2:a gifte, f. 1838 <sup>19</sup>/<sub>11</sub> (Stockholm). (Se nedan.)

Barn, i 1:a giften:

- 1) *Sophie Christina Emerentia*, f. 1833 <sup>18</sup>/<sub>1</sub>. G. 1858 <sup>10</sup>/<sub>6</sub> m. kyrkoherden Adolph Fredrik Lindegren, f. 1827, † 1873 (Varberg).
- 2) Axel Fredrik, f. 1838, vice häradshöfding, notarie i Svea hofrätt, † 1880. G. 1871 <sup>19</sup>/<sub>5</sub> m. *Anna Ebba Maria Lovisa Hildebrand*, f. 1846 <sup>19</sup>/<sub>6</sub> (Stockholm).

Barn:

- (1) *Anna Sofia Elisabeth (Elsa)*, f. 1874 <sup>15</sup>/<sub>11</sub>, lärarinna vid Åhlnska skolan (Stockholm).
- (2) *Ingrid Maria*, f. 1876 <sup>13</sup>/<sub>8</sub>, lärarinna vid elementarskolan för flickor i Karlskrona.
- (3) *Gertrud Emma Kristina*, f. 1878 <sup>22</sup>/<sub>6</sub>. G. 1910 <sup>2</sup>/<sub>5</sub> m. läkaren vid länslasarettet i Mora, med. lic. *Karl Emanuel Johannes Landelius*, f. 1876 <sup>12</sup>/<sub>5</sub>.



- (4) *Gustaf Adolf Hildebrand*, f. 1880 <sup>13</sup>/<sub>3</sub>, jur. kand., verkst. direktör i aktb. Stockholms Folkbank, vice ordf. i Lifränteförsäkringsaktb. Framtiden (S t o c k h o l m). G. 1904 <sup>18</sup>/<sub>4</sub> m. *Elsa Karolina Augusta Koch*, f. 1880 <sup>30</sup>/<sub>1</sub>, fil. kand.

Barn:

*Bengt Balzar Hildebrand*, f. 1905 <sup>21</sup>/<sub>2</sub>.

*Olof Karl Axel*, f. 1907 <sup>1</sup>/<sub>7</sub>.

*Eva Ingrid Elisabet*, f. 1911 <sup>9</sup>/<sub>1</sub>.

- 3) *Knut Erik Johan*, f. 1839 <sup>22</sup>/<sub>9</sub>, f. d. öfverstelöjtnant i armén o. major vid Lifreg:ets grenadiärkår, RSO (S t o c k h o l m). G. 1870 <sup>24</sup>/<sub>2</sub> m. *Agnes Matilda Günther*, f. 1848 <sup>29</sup>/<sub>6</sub>.

Barn:

(1) *Agnes Sofie-Louise*, f. 1870 <sup>25</sup>/<sub>11</sub>, lärarinna vid Sandströmska skolan (S t o c k h o l m).

(2) *Karl Adolf*, f. 1871 <sup>23</sup>/<sub>12</sub>, kapten o. kompanichef vid Västmanlands reg:te, gymnastiklärare vid Högre allm. läroverket i V ä s t e r å s. G. 1903 <sup>21</sup>/<sub>10</sub> m. *Anna Björnström*, f. 1882 <sup>25</sup>/<sub>7</sub>.

Barn:

*Håkan Erik Herman*, f. 1904 <sup>24</sup>/<sub>8</sub>.

*Anna Margareta*, f. 1905 <sup>27</sup>/<sub>10</sub>.

*Agnes Ebba*, f. 1909 <sup>12</sup>/<sub>2</sub>.

(3) *Anna Emma*, f. 1873 <sup>23</sup>/<sub>7</sub>, husmoder hos Kristliga föreningen för unga kvinnor (S t o c k h o l m).

(4) *Nils Erik*, f. 1875 <sup>15</sup>/<sub>4</sub>, jur. d:r, professor i processrätt vid Stockholms högskola, ledamot af riksdagens första kammare. Äg. Solö i Uppland (S t o c k h o l m). G. 1901 <sup>16</sup>/<sub>10</sub> m. *Hedvig Gustafva Fredrika von Bahr*, f. 1872 <sup>12</sup>/<sub>11</sub>.

Barn:

*Karin Elisabeth*, f. 1902 <sup>10</sup>/<sub>10</sub>.

*Agnes Ellen*, f. 1904 <sup>26</sup>/<sub>6</sub>.

*Karl Erik*, f. 1906 <sup>30</sup>/<sub>5</sub>.

*Rut Hedvig*, f. 1910 <sup>30</sup>/<sub>10</sub>.

*Eva Charlotta*, f. 1910 <sup>30</sup>/<sub>10</sub>.

- (5) *Elsa Maria*, f. 1878 <sup>29</sup>/<sub>11</sub>. G. 1907 <sup>23</sup>/<sub>1</sub> m. ledamoten af Sveriges advokatsamfund, jur. kand. *Otto Emanuel Lagerström*, f. 1879 <sup>9</sup>/<sub>4</sub> (S t o c k h o l m).



- (6) *Axel Rikard*, f. 1885 <sup>5</sup>/<sub>7</sub>, e. jägmästare, länsjägmästare i Västmanlands län o. assistent i Västerås revir (Västerås). G. 1911 <sup>4</sup>/<sub>11</sub> m. *Elisabeth (Lisa) Åberg*, f. 1890 <sup>4</sup>/<sub>12</sub>.
- 4) *Ida Gustalva*, f. 1840 <sup>2</sup>/<sub>10</sub> (Bernshammara).
- 5) *Carl Abraham*, f. 1845 <sup>10</sup>/<sub>2</sub>, vice häradshöfding, bruksägare, ordf. i styrelserna för Surahammars bruks aktb. o. Vagnfabriksaktb. i Södertälje, ordf. i styrelsen o. verkst. direktör i Mellersta Södermanlands järnvägsaktb., ledamot af direktionen för Strömsholms nya kanalbolag o. af Stockholms stads fattigvårdsnämnd, R N O, R W O (Stockholm). G. 1876 <sup>21</sup>/<sub>5</sub> m. *Märtha Sophia Christina Holmquist*, f. 1856 <sup>14</sup>/<sub>6</sub>.

## Söner:

- (1) *Adolf Axel Theodor*, f. 1877 <sup>12</sup>/<sub>7</sub>, jur. kand., hofintendent, juridiskt biträde åt utrikesdepartementets rättsafdelning, R Bad Z Löw O 1 kl. (Stockholm).
- (2) *Erik Alfred Gerhard*, f. 1878 <sup>30</sup>/<sub>11</sub>, jur. kand., ombudsman o. fiskal hos domänstyrelsen (Stockholm). G. 1912 <sup>3</sup>/<sub>1</sub> m. *Marianne Wolffelt*, f. 1889 <sup>23</sup>/<sub>11</sub>.

## Son:

*Bertil*, f. 1912 <sup>29</sup>/<sub>10</sub>.

- (3) *Allan Robert Karl Gustaf*, f. 1884 <sup>30</sup>/<sub>6</sub>, fil. o. jur. kand., advokat i Stockholm. G. 1911 <sup>10</sup>/<sub>5</sub> m. *Marit Grape*, f. 1887 <sup>17</sup>/<sub>8</sub>.
2. *Fredrik Bernhard*, f. 1802, rådman i Stockholm, † 1879. G. 1838 m. *Catharina Henrica Nordström*, f. 1819, † 1890.

## Barn:

- 1) *Aron Martin*, f. 1841 <sup>10</sup>/<sub>4</sub>, f. d. professor i grekiska språket o. litteraturen vid Lunds universitet, K N O 2 kl. Beb. eget hus i Lund. G. 1873 <sup>30</sup>/<sub>12</sub> m. *Amélie Charlotta Margreta von Heidenstam*, f. 1846 <sup>2</sup>/<sub>3</sub>.

## Son:

- Ernst Fredrik Werner*, f. 1878 <sup>25</sup>/<sub>1</sub>, konsulterande ingenjör för General Electric company (Schenectady, N. Y., Nordamerika). G. 1909 <sup>20</sup>/<sub>2</sub> m. *Edith Beatrice Lewin*, f. 1880, † 1912.



## Döttrar:

*Amelie Margaret*, f. 1910 <sup>23</sup>/<sub>8</sub>.

*Edith Beatrice*, f. 1912 <sup>13</sup>/<sub>3</sub>.

- 2) *Emerentia Margareta*, f. 1843 <sup>21</sup>/<sub>8</sub> (Uppsala).
3. Abraham Jacob, f. 1806, öfverstelöjtnant, † 1869. G. 1858 <sup>16</sup>/<sub>4</sub> m. *Augusta Johanna Gustava Björklund*, i hennes 1:a gifte, f. 1838 <sup>19</sup>/<sub>11</sub>. (Omg. se ofvan.)

## Son:

*Abraham Gustaf Adolf*, f. 1862 <sup>9</sup>/<sub>1</sub>, registrator i arméförvaltningens civila departement (Stockholm).

## Almén.

Svensk släkt från Tunhems socken i Västergötland. Prosten och kyrkoherden i Myckleby (Bohuslän) Johan Andersson, f. 1783, † 1849, hade 1 sltt äktenskap med Carolina Elisabet Lignell, f. 1803, † 1890, sju söner, som antogo namnet Almén. Nedanstående fyra efterlämnade afkomlingar.

Litteratur: Sv. Ättartal 1892.

1. Johan Aron, f. 1825, kyrkoherde, † 1895. G. 1:o 1860 m. Hilma Matilda Schultz, f. 1835, † 1862; 2:o 1863 <sup>3</sup>/<sub>3</sub> m. *Carolina Hellevi Johanna Rydingsvärd*, i. 1845 <sup>19</sup>/<sub>10</sub> (Göteborg).

Barn, i 1:a giftet:

- 1) *Carl Johan Hilmer*, f. 1862 <sup>14</sup>/<sub>3</sub>, v. häradshöfding, advokat i Stockholm. G. 1905 <sup>17</sup>/<sub>6</sub> m. *Anna Almén*, f. 1868 <sup>23</sup>/<sub>6</sub>. (Se nedan.)

i 2:a giftet:

- 2) *Alma Carolina*, f. 1866 <sup>1</sup>/<sub>1</sub>, inneh. missionshotellet i Göteborg.
- 3) *Ruth Sofie*, f. 1870 <sup>23</sup>/<sub>8</sub>, musiklärarinna (Göteborg).
- 4) *Emil Fredrik*, f. 1874 <sup>18</sup>/<sub>1</sub>, fil. d:r, lektor i matematik och fysik vid högre allm. läroverket i Jönköping. G. 1905 <sup>9</sup>/<sub>10</sub> m. *Ingeborg Befritz*, f. 1887 <sup>23</sup>/<sub>3</sub>.

## Döttrar:

*Karin Hellevi*, f. 1908 <sup>1</sup>/<sub>1</sub>.

*Margit Ingeborg*, f. 1912 <sup>17</sup>/<sub>1</sub>.





- 5) *Sigge Theodor Frans*, f. 1881  $\frac{2}{4}$ , skriftställare (Stockholm). G. 1906  $\frac{14}{10}$  m. Karin Helsing, f. 1885, † 1906.
- 6) *Ester Hellevi*, f. 1883  $\frac{29}{3}$ . G. 1908  $\frac{11}{10}$  m. handlanden *David Emanuel Olsson*, f. 1878  $\frac{25}{9}$  (Göteborg).
2. *Filip Alfred Ferdinand*, f. 1828, förste stadsfogde, † 1889. G. 1858  $\frac{11}{5}$  m. *Marie Charlotta Schultz*, f. 1840  $\frac{11}{6}$  (Göteborg).

## Barn:

- Elin Maria*, f. 1862  $\frac{1}{1}$ . G. 1880  $\frac{7}{9}$  m. regementsläkaren *Isidor Ludvig Sellberg*, f. 1850, † 1903 (Stockholm).
- Knut Alired*, f. 1867  $\frac{3}{3}$ .
- Signe*, f. 1872  $\frac{12}{2}$  (Göteborg).
- Märta*, f. 1876  $\frac{31}{1}$ , anställd i brand- o. liffförsäkringsaktb. Svea (Göteborg).
3. *August Theodor*, f. 1833, professor, generaldirektör, † 1903. G. 1862  $\frac{2}{6}$  m. *Susanna Christina (Sanna) Fries*, f. 1841  $\frac{21}{8}$  (Stockholm).

## Barn:

- Christina Maria (Ina)*, f. 1863  $\frac{3}{4}$ , föreståndarinna för vanförestalten (Stockholm).
- Tore August*, f. 1871  $\frac{11}{10}$ , jur. d:r, revisionssekreterare, RNO (Stockholm).
- Hilma Elisabet*, f. 1878  $\frac{27}{1}$ . G. 1899  $\frac{16}{3}$  m. krigsrådet, RNO, RWO, jur. kand. *Carl Edvard Theodor Sterky*, f. 1871  $\frac{23}{6}$  (Stockholm).
- Gunhild Friesia*, f. 1882  $\frac{21}{8}$ , lärarinna i Brummerska skolan (Stockholm).
4. *Arthur Elof*, f. 1837, handlande, † 1900. G. 1867 m. *Jenny Malmberg*, f. 1843, † 1900.

## Barn:

- 1) *Anna*, f. 1868  $\frac{23}{6}$ . G. 1905  $\frac{17}{6}$  m. vice häradshövdingen *Carl Johan Hilmer Almén*, f. 1862  $\frac{14}{4}$  (Stockholm). (Se ofvan.)
- 2) *Tor Fredrik*, f. 1872  $\frac{26}{8}$ , agent o. speditör i Jönköping, stadsfullmäktig därst., verkst. direktör i ångfartygsaktb. Ran. G. 1903  $\frac{1}{6}$  m. *Ida Ottilia Hahn*, f. 1881  $\frac{26}{3}$ .

## Barn:

- Lizzie (Lisa)*, f. 1904  $\frac{11}{6}$ .
- Greta*, f. 1906  $\frac{1}{4}$ .
- Gunnar Axel Arthur*, f. 1909  $\frac{28}{2}$ .



- 3) *Sven Erik*, f. 1875 <sup>26</sup>/<sub>2</sub>, ex. apotekare (H e l j e b o l). G. m. *Karin Andersdotter*, f. 1879 <sup>6</sup>/<sub>3</sub>.  
Barn:  
*Erik Axel*, f. 1898 <sup>6</sup>/<sub>7</sub>.  
*Karin*, f. 1900 <sup>14</sup>/<sub>3</sub>.  
*Ingrid*, f. 1902 <sup>11</sup>/<sub>3</sub>.  
*Bertil Elof*, f. 1907 <sup>24</sup>/<sub>6</sub>.  
*Astrid Linnéa*, f. 1909 <sup>31</sup>/<sub>10</sub>.
- 4) *Bror Gustaf*, f. 1877 <sup>26</sup>/<sub>11</sub>. Vistas i Nordamerika.
- 5) *Elin Matilda*, f. 1880 <sup>1</sup>/<sub>2</sub>, anställd i försäkringsaktb. Skandia (S t o c k h o l m).

## Almgren

(från Närke).

Svensk allmogesläkt. Äldste kände stamfadern är Erik Svensson i Uglebo i Almby socken i Närke, † 1712. Dennes son Sven Ersson, f. 1711, † 1774, blef en mycket framstående borgare och köpman i Örebro samt antog efter födelsesocknen namnet Almgren. I sitt gifte med Sara Magdalena Burgman, f. 1725, † 1776, blef han fader till sex söner, af hvilkas afkomlingar nu endast ättlingar lefva efter sonen Joachim Wilhelm Almgren, f. 1756, † 1817, landssekreterare med lagmans titel i Västerås län. Han var gift 1:o m. Hedvig Lethgren, f. 1756, † 1795, och 3:o m. Carin Ellsabeth Arosenius, f. 1771, † 1816. I första gifftet föddes Sven Joachim och i tredje gifftet Knut August.

### Äldre grenen:

Sven Joachim, f. 1792, fabrikör, landtbrukare, † 1869.  
G. 1832 m. Hedvig Dicander, f. 1806, † 1868.

Söner:

1. Joakim Wilhelm, f. 1835, lagerchef, † 1900. G. 1876 <sup>28</sup>/<sub>10</sub> m. *Maria Charlotta Lagerstedt*, f. 1847 <sup>6</sup>/<sub>10</sub> (S t o c k h o l m).

Son:

*Svante Wilhelm*, f. 1877 <sup>27</sup>/<sub>7</sub>, grosshandlare i Stockholm, delägare i sidenvarufirman Almgrens aktb. Äg. Gunnarsberg i Södermanland. G. 1905 <sup>15</sup>/<sub>5</sub> m. *Carolina Alice Lindgren*, f. 1882 <sup>15</sup>/<sub>12</sub>.

Dotter:

*Eva Alice Charlotta*, f. 1911 <sup>28</sup>/<sub>1</sub>.

2. *Gustaf Svante Knut*, f. 1838 <sup>5</sup>/<sub>6</sub>, kassör (S t o c k h o l m). G. 1873 <sup>22</sup>/<sub>6</sub> m. *Maria Augusta Eklöf*, f. 1844 <sup>29</sup>/<sub>2</sub>.



## Dotter:

*Hedvig Maria*, f. 1874 <sup>24</sup>/<sub>5</sub>.

3. *Elis Robert*, f. 1842 <sup>11</sup>/<sub>3</sub>, bruksägare, verkst. direktör i aktb. Carl & Dan. Indebetou, ordf. i styrelsen för Oppunda härads sparbank (F o r s s a b r u k, K a t r i n e h o l m).
4. *Lars Conrad*, f. 1844 <sup>7</sup>/<sub>5</sub>, grosshandlare i H u d i k s v a l l, ordf. i styrelsen för aktb. Hudiksvalls bank, R W O.

## Yngre grenen:

Knut August, f. 1806, sidenfabrikör i Stockholm, † 1884.  
G. 1837 m. Albertina Lovisa Campbell, f. 1806, † 1886.

## Söner:

1. *Knut Gustaf Edvard*, f. 1838 <sup>19</sup>/<sub>11</sub>, f. d. hofrättsråd i Svea hofrätt, K N O 2 kl. Äg. hus i Stockholm, sommarvillan Hvitsand i Salems socken samt del i Svindersvik i Nacka socken (S t o c k h o l m). G. 1869 <sup>8</sup>/<sub>6</sub> m. Christina Kate Hallström, f. 1841, † 1890.

## Barn:

- 1) *Kate Anna Albertina*, f. 1870 <sup>14</sup>/<sub>3</sub>. G. 1891 <sup>14</sup>/<sub>3</sub> m. kaptenen o. kompanichefen vid Södermanlands reg:te, R S O, R R S:t S t O 2 kl., *Erik Carl - Gustaf Almquist*, f. 1861 <sup>3</sup>/<sub>12</sub> (S t o c k h o l m).
- 2) *Ellen Lovisa*, f. 1871 <sup>27</sup>/<sub>3</sub>. G. 1894 <sup>24</sup>/<sub>9</sub> m. kaptenen vid Lifreg:tets grenadierer, R S O, R W O, *Magnus Retzius Afzelius*, f. 1862 <sup>8</sup>/<sub>1</sub> (S t o c k h o l m).
- 3) *Tyra Albertina*, f. 1875 <sup>15</sup>/<sub>12</sub>. G. 1900 <sup>30</sup>/<sub>4</sub> m. professorn vid Karolinska institutet, R N O, R F r H L, R G r F r O, O f f F r d e l' I p, med. d:r *Jules Heribert Åkerman*, f. 1861 <sup>12</sup>/<sub>9</sub> (S t o c k h o l m).
- 4) *Knut Fredrik*, f. 1877 <sup>24</sup>/<sub>5</sub>, agronom. Arr. R y n g e gård i Skåne. G. 1908 <sup>14</sup>/<sub>5</sub> m. *Alma Ingeborg Evander*, f. 1876 <sup>17</sup>/<sub>6</sub>.

## Söner:

*Knut Viktor Vilhelm*, f. 1909 <sup>6</sup>/<sub>1</sub>.

*Knut August Erik*, f. 1910 <sup>5</sup>/<sub>8</sub>.

*Knut Oscar Fredrik*, f. 1911 <sup>11</sup>/<sub>12</sub>.

- 5) *Knut Ejnar*, f. 1878 <sup>14</sup>/<sub>9</sub>, artist (målare), (S t o c k h o l m). G. 1912 <sup>3</sup>/<sub>6</sub> m. *Ingrid Siösteen*.
- 6) *Knut Wilhelm*, f. 1880 <sup>23</sup>/<sub>3</sub>, löjtnant vid Lifreg:tets grenadierer (Ö r e b r o). G. 1912 m. *Sigrid Bouveng*, i hennes 2:a gifte, f. 1877 <sup>5</sup>/<sub>6</sub>.
2. Fredrik August, f. 1840, öfverdirektör, † 1903. G. 1875 <sup>6</sup>/<sub>11</sub> m. *Johanna Charlotta (Hanna) Wasenius*, f. 1845 <sup>27</sup>/<sub>10</sub> (S t o c k h o l m).



## Döttrar:

- Dora Albertina*, f. 1876 <sup>11</sup>/<sub>10</sub>. G. 1903 <sup>28</sup>/<sub>11</sub> m. öfverstelöjtnanten vid Första lifgrenadierreg:tet, R S O, R N O, R R S:t A n O 2 kl., R D D O, R P r R Ö O 3 kl., L K r V A, *Carl Gustaf Waldemar Hammarskjöld*, f. 1865 <sup>22</sup>/<sub>1</sub> (L i n k ö p i n g).
- Hanna*, f. 1878 <sup>2</sup>/<sub>7</sub>. G. 1908 <sup>21</sup>/<sub>10</sub> m. pastorsadjunkten i Clara församling i S t o c k h o l m, fil. kand. *Hans Gustaf Emanuel Bokander*, f. 1879 <sup>2</sup>/<sub>1</sub>.
3. *Oskar Mauritz*, f. 1842, grosshandlare, sidenfabrikör i Stockholm, † 1910. G. 1868 <sup>17</sup>/<sub>12</sub> m. *Lovisa Elisabeth Carolina (Louise) Schmidt*, f. 1844 <sup>11</sup>/<sub>11</sub> (S t o c k h o l m).

## Barn:

- Oscar*, f. 1869 <sup>9</sup>/<sub>11</sub>, fil. d:r, docent vid U p p s a l a universitet, L H A.
- Lovisa Elisabeth*, f. 1871 <sup>26</sup>/<sub>6</sub>.
- Agnes Maria Albertina*, f. 1879 <sup>3</sup>/<sub>2</sub>. G. 1905 <sup>7</sup>/<sub>10</sub> m. öfversten o. chefen för Västgöta reg:te, R S O, R N O, L K r V A, *Anders Erik Werner*, f. 1864 <sup>4</sup>/<sub>1</sub> (V ä n e r s b o r g).
4. *Sven Victor*, f. 1843, godsägare, † 1902. G. 1:o 1867 m. *Helena Lovisa Wilhelmina Winroth*, f. 1846, † 1880; 2:o 1888 <sup>17</sup>/<sub>1</sub> m. *Peggy Maria Kristina af Sandeberg*, f. 1863 <sup>25</sup>/<sub>11</sub> (S t o c k h o l m).

## Barn, i 1:a giftet:

- 1) *Hjalmar*, f. 1869 <sup>10</sup>/<sub>1</sub>, kanslisekreterare i jordbruksdepartementet (S t o c k h o l m). G. 1911 <sup>10</sup>/<sub>4</sub> m. *Elsa Bergfelt*, f. 1880 <sup>29</sup>/<sub>1</sub>.
- 2) *Knut Ernst*, f. 1870 <sup>9</sup>/<sub>10</sub>, gymnastikdirektör i Paris. G. 1902 <sup>22</sup>/<sub>2</sub> m. *Magda Maria af Sandeberg*, f. 1872 <sup>6</sup>/<sub>1</sub>.

## Son:

- Knut Styrbjörn*, f. 1903.
- 3) *Elsa Matilda Albertina*, f. 1877 <sup>23</sup>/<sub>3</sub>. G. 1900 <sup>7</sup>/<sub>10</sub> m. förvaltaren vid Risberga i Uppland, verkst. direktören i Knifsta mejeriförening, nämndemannen i Långhundra härad af Stockholms län, friherre *Johan Lars Wilhelm Stjernstedt*, f. 1865 <sup>25</sup>/<sub>7</sub>. Arr. o. beb. Tislinge i Uppland (K n i f s t a).
- 4) *Gerd Julia Helena*, f. 1879 <sup>6</sup>/<sub>1</sub>. G. 1905 <sup>22</sup>/<sub>12</sub> m. läraren i Norwich i England *Frank Bean Williams*, f. 1872 <sup>12</sup>/<sub>4</sub> (N o r w i c h).





i 2:a giftet:

- 5) *Hugo Viktor*, f. 1888 <sup>30</sup>/<sub>10</sub>, student.
- 6) *Sven Fritz*, f. 1892 <sup>14</sup>/<sub>4</sub>, landtbrukselev.
- 7) *Valborg Maria*, f. 1893 <sup>29</sup>/<sub>8</sub>.
- 8) *Eva Nanna*, f. 1897 <sup>8</sup>/<sub>3</sub>.
- 9) *Brita Stina*, f. 1898 <sup>19</sup>/<sub>11</sub>.

## Almquist

(från Uppland).

Denna släkt, som är känd från förra hälften af 1500-talet, leder sitt ursprung från Almunge socken i Uppland, där den ägde Löfsta gård (numera by), hvarest ättlingar alltfjämt innehaft och ännu innehafva hemmansdelar. Äldste kände stamfadern är Erik Mattsson, † omkr. 1568, hvilken 1540 ensam innehade Löfsta, som han från och med 1550 skötte i sambruk med sonen, nämndemannen Jakob Ersson, † efter 1573. Den sistnämndes son, häradshövdingen och kyrkovärden Erik Jakobsson, † 1623, hade bl. a. barn sonen Johan Eriksson, † efter 1661, hvars son sexmannen och kyrkovärden Abraham Jansson, f. 1637, † 1727, var gift med Marta Johansdotter, f. 1641, † 1718, som äfven härstammade från samma släkt och var femmännings sön med sin make. Af deras barn blef kyrkovärden Erik Abrahamsson, f. 1668, † 1733, i äktenskap med (sin femmännings sön) Kerstin Andersdotter, f. 1666, † 1736, fader till Abraham Almquist, f. 1699, † 1760, kontraktsprost och kyrkoherde i Täby (Uppl.), g. 1728 m. Anna Magdalena Ekwald, f. 1705, † 1784. Dennes ende son, professorn i Uppsala, teol. o. fil. doktorn Erik Jonas Almquist, f. 1729, † 1808, hade i sitt gifte (1761) m. Hedvig Cecilia Bergman, f. 1741, † 1819, bl. a. sönerna Erik Abraham Almquist och Carl Gustaf Almquist, från hvilka släktens nu levande båda grenar härstamma (se nedan). Till den sistnämndes afkommlingar hörde bl. a. författaren Carl Jonas Love Almquist, f. 1793, † 1866, hvars släktgren är utdöd, och landshöfdingen Erik Viktor Almquist, f. 1817, † barnlös 1872.

Litteratur: Sv. Ättartal 1889.

### Äldre grenen:

Erik Abraham, f. 1767, teol. o. fil. d:r, biskop i Härnösand, † 1830. G. 1:o 1800 m. Hedvig Ottiliana von Heijne, f. 1770, † 1805; 2:o 1806 m. Elisabet Johanna Merckel, f. 1783, † 1861.

Söner, i 1:a giftet:

1. Erik, f. 1802, fil. d:r, lektor, † 1874. G. 1840 m. Maria Vilhelmina Julie af Donner, f. 1810, † 1885.



## Döttrar:

*Agnes Ottiliana Charlotta (Inez)*, f. 1844 <sup>9</sup>/<sub>12</sub> (Vadstena).

*Rosa Julia Maria*, f. 1846 <sup>13</sup>/<sub>12</sub>. Beb. egen gård i Härnösand.

*Hedvig Vilhelmina Teresia*, f. 1848 <sup>22</sup>/<sub>12</sub>. Beb. egen gård i Härnösand.

2. *Axel Fredrik*, f. 1805, fil. o. med. d:r, fältläkare, † 1881. G. 1836—45 m. *Lovisa Ulrika Aman*, f. 1813, † 1884.

## Dotter:

*Selma Ulrika Ottiliana*, f. 1839 <sup>3</sup>/<sub>5</sub> (Stockholm).

i 2:a giftet:

3. *Oscar Julius August*, f. 1810, fil. jubeld:r, teol. kand., kontraktsprost, kyrkoherde, † 1895. G. 1843 m. *Nanna Johansson*, f. 1823, † 1901.

## Barn:

- 1) *Sigfrid Oscar Immanuel*, f. 1844 <sup>15</sup>/<sub>2</sub>, fil. d:r, f. d. rektor vid Stockholms högre realläroverk (Stockholm). G. 1875 <sup>14</sup>/<sub>9</sub> m. *Lovisa Sofia Hultén*, f. 1844 <sup>3</sup>/<sub>9</sub>, skolföreståndarinna.

## Döttrar:

*Signe Elisabet*, f. 1879 <sup>9</sup>/<sub>2</sub>, biträdande skolföreståndarinna (Stockholm).

*Märta Gustafva*, f. 1883 <sup>7</sup>/<sub>9</sub>, studentska.

- 2) *Edvard Julius*, f. 1847 <sup>12</sup>/<sub>4</sub>, grosshandlande i Hälsingfors. G. 1899 <sup>18</sup>/<sub>3</sub> m. *Anna Hildur Gustafsson*, f. 1872 <sup>18</sup>/<sub>2</sub>.

- 3) *Nanna Carolina Sofia*, f. 1851 <sup>25</sup>/<sub>3</sub>. G. 1:o 1873 m. lektorn i Uppsala, fil. d:r *Nils Filip Eugen Lundberg*, f. 1842, † 1876; 2:o 1886 <sup>24</sup>/<sub>12</sub> m. kamreraren *Erik Georg Mattias (Göran) Bladini*, f. 1854 <sup>12</sup>/<sub>3</sub> (Svartsjö).

- 4) *Ernst Bernhard*, f. 1852 <sup>10</sup>/<sub>8</sub>, med. d:r, professor vid Karolinska institutet, RNO, RWO, RDDO, LÖS, LV & VS i Göteborg (Stockholm). G. 1880 <sup>10</sup>/<sub>11</sub> m. riksbaronessan *Maria Catharina Sofia Elisabet von Rosen*, f. 1839 <sup>29</sup>/<sub>9</sub>.

- 5) *Johannes*, f. 1856 <sup>3</sup>/<sub>1</sub>, civilingenjör, verkstäl-lande direktör i olycksfallsförsäkringsbolaget Bore (Stockholm). G. 1895 <sup>3</sup>/<sub>4</sub> m. *Nicoline Fredrika Begtrup*, f. 1851 <sup>14</sup>/<sub>12</sub>.



- 6) *Erik Otto*, f. 1861 <sup>7</sup>/<sub>10</sub>, öfverstelöjtnant vid Upplands infanterireg:te, R S O, R W O, Skytte G M., L K r V A (U p p s a l a). G. 1890 <sup>8</sup>/<sub>11</sub> m. *Elsa Carolina Elisabet Didron*, f. 1871 <sup>22</sup>/<sub>1</sub>.

Barn:

*Erik Gustaf*, f. 1892 <sup>14</sup>/<sub>1</sub>, student vid Uppsala universitet, officersvolontär vid Upplands infanterireg:te (K a r l s b o r g).

*Gunnar Axel*, f. 1893 <sup>7</sup>/<sub>10</sub>, student vid U p p s a l a universitet.

*Ernst Oscar*, f. 1895 <sup>27</sup>/<sub>8</sub>.

*Elsa Katarina (Karin)*, f. 1897 <sup>27</sup>/<sub>10</sub>.

*Elsa Margareta*, f. 1901 <sup>5</sup>/<sub>10</sub>.

- 7) *Hedvig Elisabet Johanna*, f. 1863 <sup>1</sup>/<sub>11</sub>. G. 1892 <sup>7</sup>/<sub>8</sub> m. kyrkoherden i Sollefteå, f. d. regementspastorn vid Norrlands trängkår *Carl Åkerberg*, f. 1864 <sup>7</sup>/<sub>8</sub> (S o l l e f t e å).

4. *Bernhard Ulrik Georg*, f. 1813, grosshandlare i Stockholm, bruksägare, † 1881. G. 1856 <sup>3</sup>/<sub>1</sub> m. *Hedda Martina Wihlborg*, f. 1834 <sup>29</sup>/<sub>10</sub> (S t o c k h o l m).

Barn:

- 1) *Hedvig Elisabet Charlotta (Lotten)*, f. 1856 <sup>9</sup>/<sub>11</sub>. G. 1887 <sup>23</sup>/<sub>11</sub> m. godsägaren *Axel Fritiof Redlund*, f. 1855 <sup>17</sup>/<sub>5</sub> (Ö s t e r å s, E k e r ö).

- 2) *Georg Mårten*, f. 1858 <sup>9</sup>/<sub>10</sub>, godsägare. Äg. Norrby och Dalby i Uppland (E k e r ö). G. 1888 <sup>26</sup>/<sub>9</sub> m. *Hedvig Maria Erhardina (Mia) Molin*, f. 1862 <sup>14</sup>/<sub>6</sub>.

Barn:

*Ingrid Elin Maria*, f. 1889 <sup>7</sup>/<sub>7</sub>.

*Gerda Hedvig Elisabet*, f. 1891 <sup>2</sup>/<sub>6</sub>.

*Johan Mårten Bernhard*, f. 1893 <sup>7</sup>/<sub>9</sub>.

*Elin Emma Margareta (Margit)*, f. 1895 <sup>23</sup>/<sub>11</sub>.

*Nils Georg Allan*, f. 1899 <sup>5</sup>/<sub>12</sub>.

*Agnes Maria Charlotta*, f. 1902 <sup>20</sup>/<sub>1</sub>.

- 3) *Elin Maria*, f. 1862 <sup>27</sup>/<sub>7</sub>. G. 1886 <sup>14</sup>/<sub>9</sub> m. godsägaren *Carl Herman Redlund*, f. 1861 <sup>29</sup>/<sub>4</sub> (S t o r a K i l, B r u n n a).

- 4) *Johan Axel*, f. 1870 <sup>13</sup>/<sub>8</sub>, fil. d:r, förste arkivarie o. sektionschef i riksarkivet, bibliotekarie hos H. M. Konungen, vice ordf. i styrelsen för Sunds aktiebolag, historiograf i K M O, O H S Gbmt, R W O, R R S:t S t O 2 kl., R B a d Z L O 1 kl., Off Fr de l'Ip, L S k S (S t o c k h o l m). G. 1893 <sup>26</sup>/<sub>11</sub> m. *Gerda Cecilia Dillner*, f. 1873 <sup>9</sup>/<sub>3</sub>.



## Barn:

*Jan-Eric Georg Ludvig*, f. 1894 <sup>16</sup>/<sub>10</sub>, student vid Uppsala universitet.

*Jan-Axel Oscar Bernhard*, f. 1898 <sup>25</sup>/<sub>6</sub>.

*Astrid Hedvig Elisabet*, f. 1903 <sup>4</sup>/<sub>6</sub>.

*Jan-Carl Gustaf Abraham*, f. 1910 <sup>8</sup>/<sub>2</sub>.

*Lilian Dagmar Karin Cecilia*, f. 1912 <sup>9</sup>/<sub>8</sub>.

5. *Seth Valentin*, f. 1820, med. d:r, † 1891. G. m.  
*Anna Sofia Fernström*, f. 1850 <sup>22</sup>/<sub>12</sub> (Stockholm).

## Barn:

*Hugo Sigurd Valdemar*, f. 1874 <sup>6</sup>/<sub>3</sub>, revisor i kamrarrätten (Stockholm).

*Ivar Harald*, f. 1877 <sup>27</sup>/<sub>4</sub>, juris utr. kand., t. f. stadsnotarie (Stockholm).

*Helge Knut Hjalmar*, f. 1880 <sup>17</sup>/<sub>12</sub>, fil. d:r, docent vid Uppsala universitet, L Sk S.

*Tyra Helena*, f. 1885 <sup>2</sup>/<sub>5</sub> (Stockholm).

## Yngre grenen:

*Carl Gustaf*, f. 1768, † 1846, krigskommissarie. G. 1:o 1791 m. *Birgitta Lovisa Gjörwell*, f. 1768, † 1806. 2:o 1810 m. *Agnes Catharina Altén*, f. 1789, † 1837.

Son, i 2:a giftet:

*Gustaf Fridolf*, f. 1814, generaldirektör, † 1886. G. 1858 m. *Maria Vilhelmina Grandin*, f. 1836, † 1907.

## Barn:

- 1) *Fridolf Vilhelm*, f. 1859 <sup>28</sup>/<sub>6</sub>, mariningenjör, fabriksidkare, RWO (St Petersburg). G. 1891 <sup>14</sup>/<sub>2</sub> m. *Agnes Idestam*, f. 1863 <sup>29</sup>/<sub>8</sub>.

## Barn:

*Bengt Fridolfsson*, f. 1895 <sup>9</sup>/<sub>8</sub>.

*Marie-Louise*, f. 1898 <sup>21</sup>/<sub>7</sub>.

- 2) *Viktor Emanuel*, f. 1860 <sup>21</sup>/<sub>9</sub>, juris utr. kand., öfverdirektör o. chef för fångvårdsstyrelsen, ledamot o. skattmästare i Nordiska museets nämnd, ledamot o. sekreterare i direktionen för Strömsholms nya kanalbolag, KNO 2 kl. (Djursholm). G. 1889 <sup>12</sup>/<sub>10</sub> m. *Fanny Louisa Grafström*, f. 1863 <sup>2</sup>/<sub>10</sub>.

## Barn:

*Agnes Fanny Victoria*, f. 1892 <sup>10</sup>/<sub>1</sub>.

*Clara Maria Heloisa (Maj)*, f. 1896 <sup>15</sup>/<sub>1</sub>.

*Carl Viktor Mikael*, f. 1902 <sup>12</sup>/<sub>8</sub>.





- 3) *Erik Carl-Gustaf*, f. 1861 <sup>3</sup>/<sub>12</sub>, kapten och kompanichef vid Södermanlands reg:te, R S O, R R S:t St O 2 kl. (S t o c k h o l m). G. 1891 <sup>14</sup>/<sub>3</sub> m. *Kate Anna Albertina Almgren*, f. 1870 <sup>14</sup>/<sub>3</sub>.

Barn:

*Kate Vilhelmina*, f. 1892 <sup>19</sup>/<sub>1</sub>.

*Gustaf Einar*, f. 1893 <sup>8</sup>/<sub>9</sub>, student.

- 4) *Agnes Maria Carolina*, f. 1866 <sup>15</sup>/<sub>1</sub>. G. 1890 <sup>3</sup>/<sub>9</sub> m. f. d. presidenten, förutv. statsrådet, landshöfdingen i Uppsala län, ordf. i styrelsen för Ultuna landbruksinstitut, K m s t k N O, m. m., jur. hedersd:r, fil. kand. *Knut Hjalmar Leonhard Hammarskjöld*, f. 1862 <sup>4</sup>/<sub>2</sub> (U p p s a l a).
- 5) *John Gustaf Fridolf*, f. 1868 <sup>3</sup>/<sub>4</sub>, f. d. godsägare. G. 1895 <sup>27</sup>/<sub>3</sub>—1912 m. Anna Henrika Amalia Boheman, f. 1865 <sup>20</sup>/<sub>7</sub>.

Barn:

*Erik Gustaf Hjalmar*, f. 1896 <sup>11</sup>/<sub>1</sub>.

*Ernst Karl Henning*, f. 1897 <sup>19</sup>/<sub>9</sub>.

*Anna Margareta Viola*, f. 1899 <sup>16</sup>/<sub>6</sub>.

*Karin Hildegard Maria*, f. 1902 <sup>22</sup>/<sub>2</sub>.

*Ruth Ulrika Vilhelmina*, f. 1903 <sup>27</sup>/<sub>10</sub>.

*Anna Gerda Maria*, f. 1905 <sup>22</sup>/<sub>7</sub>.

*Anna Hildegard Elisabet*, f. 1907 <sup>14</sup>/<sub>5</sub>.

## Almqvist

(Smålandssläkten).

Släkten härstammar från Ölmestads socken i Jönköpings län. Kyrkoherden på Visingsö Harald Magni, f. 1657, † 1711, antog först namnet Ölmstadensis efter födelsesocknen, men ändrade det sedan till Almqvist efter en på fädernegården växande alm. Hans son kyrkoherden Sven Paulus Almqvist, f. 1699, † 1780, hade i sitt 1728 ingångna gifte m. Kristina Rogberg, f. 1712, † 1792, bl. a. barn sönerna Johannes och Anders, genom hvilka släkten förgrenade sig i nedanstående äldre och yngre gren.

Litteratur: Sv. Ättartal 1891: Leijonhufvud, Ny Svensk Släktbok.

### Äldre grenen:

Johannes, f. 1731, teol. d:r, häradsprost, † 1816. G. 1:o 1768 m. Anna Sara Drysen, f. 1751, † 1784.



## Söner:

1. Sven Johan, f. 1769, kontraktsprost, † 1843. G. 2:o 1798 m. Gustafva Brandelius, f. 1778, † 1847.

## Söner:

- 1) Johan Magnus, f. 1799, kontraktsprost, † 1873. G. 1830 m. Fredrique Eneström, f. 1800, † 1885.

## Barn:

- (1) Johan Ludvig Vilhelm, f. 1831, kapten, † 1901. G. 1859 <sup>31</sup>/<sub>5</sub> m. *Eva Charlotta Sophia (Lotten) Printzensköld*, f. 1835 <sup>15</sup>/<sub>12</sub> (Lidingö Villastad).

## Barn:

*Adolphine Fredrica Sophia (Ina)*, f. 1860 <sup>13</sup>/<sub>4</sub>. G. 1880 <sup>28</sup>/<sub>12</sub> m. kyrkoherden i Torpa pastorat af Linköpings stift *Carl Victor Villner*, f. 1849 <sup>13</sup>/<sub>2</sub> (Ramfall).

*Berta Gustafva*, f. 1861 <sup>5</sup>/<sub>12</sub>, sjuksköterska. Äg. o. beb. Villa Alminge i Lidingö Villastad.

*Ernst Johan*, f. 1863 <sup>20</sup>/<sub>2</sub>, med. lic., provinsialläkare i Mörsils distrikt, järnvägsläkare, f. d. bataljonsläkare. Äg. o. beb. Villa Tomtebo, Mörsil. G. 1896 <sup>8</sup>/<sub>12</sub> m. *Anna Maria (Anne-Marie) Grahn*, f. 1869 <sup>20</sup>/<sub>4</sub>.

*Carl Wilhelm*, f. 1873 <sup>28</sup>/<sub>5</sub>, ingenjör, inspektör i brand- o. liförsäkringsaktb. Svea (Göteborg). G. 1899 <sup>10</sup>/<sub>6</sub> m. *Anna Kjällerström*, f. 1875 <sup>3</sup>/<sub>5</sub>.

- (2) Edvard Theophil, f. 1838, landtbruksingenjör, † 1895. G. 1868 <sup>20</sup>/<sub>11</sub> m. *Thora Beda Catharina Nordström*, f. 1839 <sup>5</sup>/<sub>4</sub> (Stockholm).

## Döttrar:

*Agnes Thora Fredrica*, f. 1873 <sup>28</sup>/<sub>8</sub> (Stockholm).

*Gertrud Johanna*, f. 1875 <sup>16</sup>/<sub>10</sub>, författarinna (Stockholm).

- (3) *Agnes Carolina Lovisa*, f. 1842 <sup>30</sup>/<sub>11</sub>. G. 1869 <sup>19</sup>/<sub>8</sub> m. kaptenen Sven Justus August Tengbom, f. 1842, † 1906 (Vänersborg).

- 2) Sven Harald, f. 1804, regementspastor, † 1876. G. 1848 m. Anna Maria Charlotta Kruse, f. 1822, † 1893.



## Barn:

- (1) Edvin Kristoffer, f. 1850, kanslisekreterare, † 1911 <sup>7/8</sup>. G. 1886 <sup>20/5</sup> m. *Maria Constance Hahn*, f. 1859 <sup>27/5</sup>.

## Barn:

- Anna Maria*, f. 1891 <sup>31/3</sup>. (Adoptivdotter.)  
*Harald Conrad Sven*, f. 1896 <sup>8/11</sup>.  
 (2) *Ebba Charlotta*, f. 1852 <sup>13/9</sup>. G. 1878 <sup>15/7</sup> m. förste bataljonsläkaren August Wilhelm Brodin, f. 1843, † 1886 (S t o c k h o l m).  
 3) Olof, f. 1805, garfverifabrikör, † 1870. G. 1839 m. Eva Karolina Lundberg, f. 1820, † 1863.

## Barn:

- (1) *Sven Alexander*, f. 1840 <sup>12/12</sup>, ordf. i styrelsen för o. kassadirektör i Göteborgs Nya verkstadsaktb. (Götaverken), K W O 1 kl., R N O, K D D O 2 gr., R R S:t A n O 3 kl., R Ven Bol O 4 kl. (G ö t e b o r g). G. 1877 <sup>28/9</sup> m. *Agnes Elisabeth Norrman*, f. 1857 <sup>21/10</sup>.

## Barn:

- Signe Elisabeth Maria*, f. 1878 <sup>9/7</sup> (G ö t e b o r g).  
*Olga Eva Euphemia*, f. 1879 <sup>4/12</sup>. G. 1910 <sup>21/6</sup> m. praktiserande läkaren i G ö t e b o r g, med. lic. *Erik Gustaf Belfrage*, f. 1879 <sup>25/6</sup>.  
*Ernst Olof Daniel*, f. 1882 <sup>19/10</sup>, ingenjör vid Göteborgs Nya verkstadsaktb. (G ö t e b o r g).  
*Anna Katarina Eleonora (Karin)*, f. 1884 <sup>30/6</sup>. G. 1908 <sup>9/10</sup> m. kamreraren i aktb. Göteborgs handelsbank *Nils Åke Belfrage*, f. 1880 <sup>17/11</sup> (G ö t e b o r g).  
*Aina Selma Carolina*, f. 1885 <sup>11/8</sup>, gymnastikdirektör (G ö t e b o r g).  
*Per Harald Alexander*, f. 1890 <sup>29/6</sup>, civilingenjör (G ö t e b o r g).  
*Ingrid Wilhelmina Charlotta*, f. 1895 <sup>9/1</sup>.  
 (2) *Anna Gustafva Lovisa*, f. 1845 <sup>28/4</sup>, f. d. lärarinna (H e d e m o r a).  
 (3) *Hulda Charlotta*, f. 1856 <sup>23/1</sup>. G. 1880 <sup>2/12</sup> m. kassören *Otto Leonard Horneman*, f. 1851 <sup>16/9</sup> (S t o c k h o l m).  
 4) Per August, f. 1810, fil. d:r, kontraktsprost, † 1882. G. 1840 m. Carolina Printzensköld, f. 1815, † 1886.



Barn:

- (1) Johan Gustaf, f. 1841, t. f. domänintendent, † 1899. G. 1869 m. Jenny Maria Katarina Slettingren, f. 1846, † 1909.

Barn:

- a) *Gully Carolina*, f. 1869 <sup>27</sup>/<sub>11</sub> (A l i n g s å s).  
 b) *Per Gustaf*, f. 1874 <sup>23</sup>/<sub>2</sub>, landtbrukare. Arr. R ä f s n ä s i S ö d e r m å n l a n d (M a r i e f r e d). G. 1910 <sup>10</sup>/<sub>3</sub> m. *Hedvig Thyra Carolina Brandelius*, f. 1872 <sup>25</sup>/<sub>3</sub>.

Son:

- Stig Per Ludvig*, f. 1911 <sup>13</sup>/<sub>5</sub>.  
 c) *Anna Maria*, f. 1875 <sup>27</sup>/<sub>3</sub>. G. 1900 <sup>20</sup>/<sub>3</sub> m. verkst. direktören i Skandinaviska kreditaktb., ledamoten af järnvägsrådet, K N O 1 kl., K W O 2 kl., *Jonas Henrik Reinhold C:son Kjellberg*, f. 1858 <sup>6</sup>/<sub>1</sub> (S t o c k h o l m).  
 (2) *Hanna Augusta*, f. 1843 <sup>22</sup>/<sub>11</sub> (B a n k e r y d).  
 (3) *Carolina Gustava*, f. 1845 <sup>12</sup>/<sub>12</sub>. G. 1868 <sup>5</sup>/<sub>6</sub> m. f. d. läroverksadjunkten, fil. kand. *Anton Mauritz Bergelmer*, f. 1840 <sup>10</sup>/<sub>9</sub> (D j u r s h o l m).  
 (4) *Siri Magdalena*, f. 1847 <sup>19</sup>/<sub>10</sub>. G. 1869 <sup>4</sup>/<sub>3</sub> m. landtbrukaren *Gustaf Edvard Ekwall*, i hans 2:a gifte, f. 1834 <sup>13</sup>/<sub>8</sub>. Arr. H o g s t a p å L o f ö n (D r o t t n i n g h o l m).  
 (5) *Helena Elisabet (Betty)*, f. 1849 <sup>7</sup>/<sub>11</sub>. G. 1874 <sup>16</sup>/<sub>10</sub> m. f. d. stadskamreraren, kassaförvaltaren i styrelsen för Stockholms högskola, R N O, R W O, *Axel Teodor Ekwall*, f. 1840 <sup>29</sup>/<sub>12</sub> (S t o c k h o l m).  
 (6) *Signe Maria*, f. 1851 <sup>20</sup>/<sub>11</sub> (J ö n k ö p i n g). G. 1874 <sup>8</sup>/<sub>1</sub> m. kronolänsmannen *Oskar Fredrik Ekwall*, f. 1839 <sup>8</sup>/<sub>3</sub>.  
 (7) *Ulrika Charlotta Erika (Lotten)*, f. 1854 <sup>2</sup>/<sub>7</sub>. G. 1882 <sup>9</sup>/<sub>7</sub> m. kyrkoherden i Järstorps pastorat af Växjö stift, kontraktsprosten i Tveta kontrakt *Johan Syrén*, f. 1847 <sup>5</sup>/<sub>2</sub> (B a n k e r y d).  
 (8) *Eva Sophie*, f. 1857 <sup>3</sup>/<sub>11</sub>. G. 1877 <sup>31</sup>/<sub>7</sub> m. f. d. kaptenen i armén o. vid Gottlands infanterireg:te, R S O, *Carl Emil Gottfried Slettingren*, f. 1852 <sup>30</sup>/<sub>6</sub> (L j u n g a r p, T e n h u l t).





- 5) Carl Oskar, f. 1813, landssekreterare, † 1875. G. 1844 <sup>27</sup>/<sub>8</sub> m. *Fredrique Agrell*, f. 1826 <sup>28</sup>/<sub>1</sub> (V ä n e r s b o r g).

Barn:

- (1) *Edvin Oskar Fredrik*, f. 1846 <sup>25</sup>/<sub>2</sub>, f. d. bankkassör (V ä n e r s b o r g).  
 (2) *Gerhard Ludvig*, f. 1848 <sup>10</sup>/<sub>0</sub>, landssekreterare i Skaraborgs län, KNO 2 kl. (M a r i e s t a d). G. 1876 <sup>30</sup>/<sub>11</sub> m. Anna Ericsson, f. 1851, † 1910.

Barn:

*Ebba Astrid Louise*, f. 1877 <sup>22</sup>/<sub>10</sub>. G. 1903 <sup>30</sup>/<sub>11</sub> m. grosshandlaren i G ö t e b o r g, chefen för försäkringsaktb. Skandias afdelningskontor i nämnda stad, ordf. i styrelsen för Nyboholms aktb. o. för Lindelöf, Brunius & C:o aktb. *Bernhard Lindelöf*, f. 1871 <sup>20</sup>/<sub>10</sub>.

*Carl Erik Ludvig*, f. 1881 <sup>20</sup>/<sub>8</sub>, köpman (H a m b u r g).

- (3) *Ivan Mortimer*, f. 1850 <sup>3</sup>/<sub>8</sub>, f. d. baningenjör o. stationsinspektör vid Bergslagens järnvägar (H j o). G. 1880 <sup>10</sup>/<sub>10</sub> m. *Alfhild Natalia Björck*, f. 1850 <sup>9</sup>/<sub>5</sub>.

Barn:

*Hildegard Sofia Fredrique*, f. 1881 <sup>4</sup>/<sub>9</sub>. G. 1908 <sup>5</sup>/<sub>1</sub> m. grosshandlaren, jur. kand. *Viktor Vange* (F a l u n).

*Sigrid Alfhild Louise*, f. 1883 <sup>12</sup>/<sub>2</sub> (H j o).

*Karl Ivan Ebbe*, f. 1887 <sup>20</sup>/<sub>1</sub>, löjtnant vid Hallands reg:te (H j o).

- (4) *Johan Arvid*, f. 1852 <sup>29</sup>/<sub>4</sub>, landssekreterare i Västerbottens län, RNO (U m e å).  
 (5) *Sven Carl Enar*, f. 1853 <sup>7</sup>/<sub>5</sub>, tjänsteman i Sveriges allm. exportförening (S a l t s j ö - S t o r ä n g e n).  
 (6) *Alf Ragnar*, f. 1854 <sup>12</sup>/<sub>6</sub>, major i armén, kapten i Hallands reg:tes reserv, RSO (V ä n e r s b o r g). G. 1892 <sup>23</sup>/<sub>7</sub> m. *Hedvig Amalia Andersson*, f. 1868 <sup>1</sup>/<sub>1</sub>.

Barn:

*Carl Gustaf Harry*, f. 1894 <sup>9</sup>/<sub>9</sub>.

*Carl Oskar Bertil*, f. 1898 <sup>12</sup>/<sub>11</sub>.

*Tyra Amelie Cecilia*, f. 1901 <sup>2</sup>/<sub>12</sub>.



- (7) *Alice Gustafva*, f. 1858 <sup>5</sup>/<sub>9</sub>. G. 1882 <sup>26</sup>/<sub>11</sub> m. godsägaren Reinhold Fredrik Magnus Björkman, f. 1852, † 1905. Äg. o. beb. villan Björkresta (Saltsjö - Storängen).
- (8) *Birger Harald*, f. 1863 <sup>11</sup>/<sub>4</sub>, kapten vid Älfsborgs reg:te, R S O (S t o c k h o l m). G. 1898 <sup>12</sup>/<sub>4</sub> m. *Olga Signe Broberg*, f. 1876 <sup>12</sup>/<sub>12</sub>.
- Barn:  
*Signe Olga Harriet*, f. 1899 <sup>12</sup>/<sub>3</sub>.  
*Alice Fredrique*, f. 1900 <sup>18</sup>/<sub>6</sub>.  
*Ruth Eleonora Mariana*, f. 1903 <sup>18</sup>/<sub>8</sub>.  
*Carl-Magnus Haraldsson*, f. 1906 <sup>21</sup>/<sub>12</sub>.
- 6) *Ludvig Theodor*, f. 1818, justitieråd, statsråd, † 1884. G. 1851 m. *Sophie Antoinette Eugénie Björkman*, f. 1828, † 1903.
- Barn:  
 (1) *Maria Augusta Carolina (Lina)*, f. 1852 <sup>17</sup>/<sub>8</sub>. G. 1871 <sup>30</sup>/<sub>8</sub> m. statsministern, godsägaren Erik Gustaf Bernhard Boström, f. 1842, † 1907 (S t o c k h o l m).
- (2) *Sven Axel Ludvig*, f. 1855, hofrättsråd, † 1910 <sup>17</sup>/<sub>12</sub>. G. 1887 <sup>8</sup>/<sub>12</sub> m. *Anna Maria Sophia Björkman*, f. 1864 <sup>13</sup>/<sub>6</sub> (S t o c k h o l m).
- Barn:  
*Lennart Axel Ludvig*, f. 1889 <sup>15</sup>/<sub>4</sub>, studerande vid Stockholms högskola.  
*Sven Gustaf Theodor*, f. 1892 <sup>19</sup>/<sub>4</sub>, studerande vid Uppsala universitet.  
*Knut Arvid Daniel*, f. 1895 <sup>4</sup>/<sub>3</sub>.  
*Carl Robert Johannes*, f. 1898 <sup>10</sup>/<sub>3</sub>.  
*Gerda Agnes Anna Eugénie*, f. 1904 <sup>26</sup>/<sub>8</sub>.
- (3) *Robert Magnus*, f. 1857 <sup>14</sup>/<sub>5</sub>, andre bibliotekarie vid universitetsbiblioteket i L u n d. G. 1899 <sup>9</sup>/<sub>6</sub> m. *Verena Lina Friederika (Frieda) Merz*, f. 1870 <sup>3</sup>/<sub>11</sub>.
- Barn:  
*Vera Ursula Eugenia*, f. 1900 <sup>12</sup>/<sub>4</sub>.  
*Sven Ludvig Rudolf*, f. 1903 <sup>14</sup>/<sub>9</sub>.
- (4) *Carl Ludvig*, f. 1860 <sup>14</sup>/<sub>3</sub>, godsägare, R W O. Äg. Algö o. arr. Runsö, båda å Selaön (A l g ö, Ö f v e r s e l ö). G. 1907 <sup>18</sup>/<sub>5</sub> m. *Eva Sophia Hæggström*, f. 1878 <sup>1</sup>/<sub>4</sub>.
- Barn:  
*Eva Brita Eugénie*, f. 1908 <sup>7</sup>/<sub>2</sub>.  
*Gunnar Ludvig Teodor*, f. 1910 <sup>5</sup>/<sub>4</sub>.  
*Carl Ludvig Ivar*, f. 1911 <sup>15</sup>/<sub>9</sub>.



- (5) *Knut Fredrik Gerhard*, f. 1863 <sup>31</sup>/<sub>10</sub>, godsägare, landstingsman i Södermanlands län, riksgäldsfullmäktig, R W O. Äg. *Janslunda å Selaön (Öfverselö)*. G. 1906 <sup>28</sup>/<sub>12</sub> m. *Anna Elise Skough*, f. 1877 <sup>3</sup>/<sub>2</sub>.

Barn:

*Knut Lars*, f. 1907 <sup>20</sup>/<sub>3</sub>.

*Anna Maria*, f. 1908 <sup>17</sup>/<sub>11</sub>.

*Anna Ulrika (Ulla)*, f. 1911 <sup>3</sup>/<sub>7</sub>.

1819562

- 7) *Knut Vilhelm*, f. 1819, kyrkoherde, † 1878. G. 1:o 1850 m. *Charlotta Fredrika Sandell*, f. 1823, † 1859; 2:o 1860 <sup>20</sup>/<sub>3</sub> m. *Augusta Elisabeth Svalm*, f. 1840 <sup>30</sup>/<sub>10</sub> (*Fogdeholm, Aneby*).

Barn, i 1:a giftet:

*Hedvig Charlotta*, f. 1856 <sup>14</sup>/<sub>12</sub>.

*Johan Martin*, f. 1859 <sup>3</sup>/<sub>2</sub>. Vistas i Nordamerika.

i 2:a giftet:

*Ester Dorothea*, f. 1869 <sup>3</sup>/<sub>11</sub>, artist (målarinna) (*Fogdeholm, Aneby*).

*Sara Maria*, f. 1871 <sup>12</sup>/<sub>11</sub>, lärarinna vid anstalten för bildbara sinnesslöa barn vid Slagsta (*Stockholm*).

2. *Harald*, f. 1773, fil. d:r, häradshöfding, tit. lagman, † 1849. G. 1808 m. *Margareta Catharina Krull*, f. 1785, † 1870.

Söner:

- 1) *Carl Gustaf*, f. 1816, komminister, † 1897. G. 1849 m. *Sofia Aurora Ehrengrenat*, f. 1818, † 1900.

Dotter:

*Clara Margareta Charlotta*, f. 1850 <sup>1</sup>/<sub>8</sub>. G. 1879 <sup>2</sup>/<sub>6</sub> m. kyrkoherden i Kinneveds och Vårkumla pastorat af *Skara stift Sven August Borell*, f. 1850 <sup>24</sup>/<sub>4</sub> (*Kinnarps*).

- 2) *Johan Harald*, f. 1820, v. häradshöfding, sekreterare, † 1887. G. 1855 <sup>24</sup>/<sub>4</sub> m. *Josefina Dahlander*, f. 1835 <sup>30</sup>/<sub>5</sub>.

Barn:

- (1) *Lars Harald Waldemar*, f. 1856, landtbrukare, † 1900. G. 1893 <sup>28</sup>/<sub>9</sub> m. *Maria Charlotta Delander*, f. 1862 <sup>8</sup>/<sub>10</sub>. Omg. 1903 <sup>6</sup>/<sub>3</sub> m. godsägaren *Carl Adolf Witte*, f. 1856 <sup>20</sup>/<sub>10</sub> (*Sjötorp, Hjärpås*).

Döttrar:

*Hedvig Josefina*, f. 1894 <sup>10</sup>/<sub>8</sub>.

*Vulborg Maria*, f. 1896 <sup>10</sup>/<sub>12</sub>.



- (2) *Anna Josefina Fredrika*, f. 1858 <sup>14</sup>/<sub>1</sub>. G. 1881 <sup>13</sup>/<sub>10</sub> m. köpmannen *Carl Johan Christen Christensson*, f. 1855 <sup>27</sup>/<sub>4</sub> (*Gustafsberg, Kungsbacka*).
- (3) *Axel Gunnar Ludvig*, f. 1860 <sup>15</sup>/<sub>6</sub>, handlande (*Göteborg*).
- (4) *Christine Louise*, f. 1862 <sup>7</sup>/<sub>9</sub> (*Gustafsberg, Kungsbacka*).
3. *Magnus*, f. 1779, kronofogde, † 1848. G. 1:o 1807 m. *Anna Sara Almqvist*, f. 1782, † 1819; 2:o 1820 m. *Anna Magdalena Lillichöök af Gälared och Kolbäck*, f. 1793, † 1876.

Barn, i 1:a giftet:

- 1) *Johan August*, f. 1808, kontraktsprost, † 1879. G. 1842 m. *Catharina Charlotta Åberg*, f. 1817, † 1902.

Barn:

- (1) *Anna Fredrika*, f. 1843 <sup>22</sup>/<sub>3</sub>. G. 1866 <sup>8</sup>/<sub>8</sub> m. f. d. grufdisponenten *Carl Johan Vilhelm Billman*, f. 1826, † 1906.
- (2) *Karl Magnus*, f. 1846 <sup>14</sup>/<sub>9</sub>, kyrkoherde i Blomskogs pastorat af Karlstads stift (*Blomskog*). G. 1:o 1873 <sup>12</sup>/<sub>11</sub> m. *Hilma Augusta Åberg*, f. 1847, † 1886; 2:o 1888 <sup>20</sup>/<sub>1</sub> m. *Agnes Emilia Nilsson*, f. 1853 <sup>20</sup>/<sub>10</sub>.

Barn, i 1:a giftet:

- a) *Evald*, f. 1875 <sup>26</sup>/<sub>7</sub>, kassör vid Finspångs bruk (*Finspång*). G. 1901 <sup>4</sup>/<sub>12</sub> m. *Gerd Matilda Schmidt*, f. 1879 <sup>12</sup>/<sub>6</sub>.
- b) *Harald*, f. 1877 <sup>27</sup>/<sub>2</sub>, ingenjör, direktör för vagn- o. maskinbol. i *Falun*. G. 1905 <sup>31</sup>/<sub>1</sub> m. *Frieda Daniels*, f. 1877 <sup>3</sup>/<sub>7</sub>.

Söner:

- Karl Fredrik*, f. 1906 <sup>6</sup>/<sub>12</sub>.
- Kurt Harald*, f. 1912 <sup>11</sup>/<sub>3</sub>.
- c) *Ragvald*, f. 1881 <sup>31</sup>/<sub>10</sub>, verkstadsingenjör (*Bofors*).
- d) *Osvald*, f. 1884 <sup>2</sup>/<sub>10</sub>, arkitekt (*Stockholm*).

i 2:a giftet:

- e) *Ingevald*, f. 1888 <sup>27</sup>/<sub>10</sub>, ingenjör (*Blomskog*).
- (3) *Johanna Maria*, f. 1848 <sup>14</sup>/<sub>5</sub>. G. 1874 <sup>10</sup>/<sub>9</sub> m. exam. apotekaren, f. d. bankkassören, korresp. *L V H A A, Carl Richard Hjorth*, f. 1847 <sup>27</sup>/<sub>1</sub> (*Vadstena*).





- (4) *Augusta Charlotta*, f. 1850 <sup>4</sup>/<sub>4</sub>. G. 1877 <sup>22</sup>/<sub>8</sub> m. f. d. bergmästaren, ordf. i styrelsen för Filipstads samskola, R W O, fil. d:r *Per Erik Waldemar Öberg*, f. 1842 <sup>3</sup>/<sub>6</sub> (Filipstad).

i 2:a giftet:

- 2) *Margareta Charlotta Adamina*, f. 1833 <sup>6</sup>/<sub>11</sub>. G. 1861 <sup>22</sup>/<sub>11</sub> m. f. d. höfrättsrådet Carl Leopold Fagerberg, f. 1831, † 1907 (Jönköping).

### Yngre grenen:

Anders, f. 1744, landssekreterare, tit. assessor, † 1792. G. 1772 m. *Eva Christina Sundler*, f. 1753, † 1793.

Son:

Sven Theodor, f. 1773, tit. häradshöfding, † 1813. G. 1803 m. *Tullia Margareta Sundler*, f. 1783, † 1860.

Söner:

1) Anders Thore, f. 1805, bruksförvaltare, † 1852. G. 1827 m. *Carolina Gustafva de Falck*, f. 1801, † 1873.

Söner:

(1) Sven Gustaf, f. 1831, kanalinspektör, † 1891. G. 1868 <sup>19</sup>/<sub>1</sub> m. *Emma Vilhelmina Wallström*, f. 1840 <sup>14</sup>/<sub>11</sub> (Göteborg).

Barn:

*Sven Emil*, f. 1868 <sup>20</sup>/<sub>11</sub>, trädgårdsdirektör, lärare i trädgårdsskötsel vid folkskoleseminariet o. landtmannaskolan i Skara.

*Anna Carolina*, f. 1873 <sup>11</sup>/<sub>2</sub>. G. 1893 <sup>4</sup>/<sub>11</sub> m. sjökaptenen, befälhafvaren på ångfartyget *Pallas* *Henrik Gottfrid Hanson*, f. 1856 <sup>7</sup>/<sub>8</sub> (Göteborg).

*Karl Erik*, f. 1877 <sup>20</sup>/<sub>3</sub>, bokhållare (Göteborg). G. 1909 <sup>2</sup>/<sub>9</sub> m. *Anna Kerstin Alida Augusta Landin*, f. 1876 <sup>5</sup>/<sub>9</sub>.

(2) *August*, f. 1839 <sup>5</sup>/<sub>6</sub>, civilingenjör (New-York). G. 1866—1873 m. *Sara Teresa Ferrigan*, f. 1849 <sup>17</sup>/<sub>2</sub>.

Barn:

a) *Victor*, f. 1867 <sup>6</sup>/<sub>2</sub>, mekaniker. Bosatt i Nordamerika. G. m. *Lydia Peterson*, f. 1865.

b) *Maria Elisabet (Lillie)*, f. 1868 <sup>18</sup>/<sub>9</sub>.

c) *Leopold*, f. 1872 <sup>12</sup>/<sub>3</sub>. G. m. *Daisy Georgina Hyde*, f. 1874.



## Döttrar:

*Viola*, f. 1898.*Freda*, f. 1900.

- 2) Johan August, f. 1808, komminister, † 1862. G. 1851 m. Aurora Mathilda Haag, f. 1825, † 1911.

## Barn:

(1) *Karl Harald*, f. 1852 <sup>18</sup>/<sub>12</sub>, färgare (Marieholm).

(2) *Julia Maria Adolphina*, f. 1855 <sup>3</sup>/<sub>3</sub> (Vänersborg).

(3) *Torsten*, f. 1857 <sup>20</sup>/<sub>2</sub>, kronolänsman i Vassända distrikt af Väne härad i Västergötland (Vänersborg).

(4) *Johan Ludvig*, f. 1859 <sup>5</sup>/<sub>6</sub>, häradsskrifvare i Väne fögderi (Lerum). G. 1901 m. *Nanny Katarina Sundvall*, f. 1877 <sup>2</sup>/<sub>9</sub>.

## Barn:

*Nanny Greta Matilda*, f. 1901 <sup>3</sup>/<sub>10</sub>.*Lars Erik Ludvig*, f. 1903 <sup>1</sup>/<sub>11</sub>.

(5) *Hilda Augusta*, f. 1861 <sup>13</sup>/<sub>7</sub> (Vänersborg).

## Almström.

Svensk släkt med största sannolikhet stammade från Almunge socken i Uppland. E. o. stadstjänaren och tullvaktmästaren i Stockholm Lars Olof Almström, g. m. Maria Charlotta Ekman, var fader till

Per Olof, f. 1802, apotekare, † 1849. G. 1830 m. Sofia Charlotte Gjörcke, f. 1804, † 1846.

## Son:

Adolf Fredrik Robert, f. 1834, bruksägare, disponent för Rörstrands aktb., † 1911 <sup>17</sup>/<sub>9</sub>. G. 1:o 1864 m. Eva Cecilia Teresia Pahlman, f. 1845, † 1876; 2:o 1882 <sup>12</sup>/<sub>8</sub> m. *Eva Maria (Mia) Anderberg*, f. 1860 <sup>23</sup>/<sub>1</sub> (Rörstrand, Stockholm).

## Barn, i 1:a giften:

1. *Eva Sofia (Tutti)*, f. 1866 <sup>25</sup>/<sub>3</sub>. G. 1897 <sup>19</sup>/<sub>1</sub> m. öfversten i IV. arméfördelningens reserv, öfverkontrollören vid brännvins- o. maltdryckstillverkningen i riket, R S O, *Carl Hjalmar Fredrik Forssbeck*, i hans 2:a gifte, f. 1847 <sup>2</sup>/<sub>8</sub> (Karlskhamn).



2. *Annie Lovisa*, f. 1867 <sup>27</sup>/<sub>7</sub>. G. 1888 <sup>10</sup>/<sub>3</sub> m. förutv. statsministern, konteramiralen i K. Flottans reserv, R o. K af K M O, m. m., *Salomon Arvid Achates Lindman*, f. 1862 <sup>19</sup>/<sub>9</sub> (S t o c k h o l m).
3. *Robert Olof*, f. 1869 <sup>13</sup>/<sub>5</sub>, grosshandlare (G ö t e b o r g). G. 1897 <sup>1</sup>/<sub>12</sub> m. *Hedvig Ingeborg Odéhn*, f. 1875 <sup>26</sup>/<sub>3</sub>.

Barn:

*Robert Lennart*, f. 1898 <sup>11</sup>/<sub>9</sub>.

*Johan Olof*, f. 1901 <sup>9</sup>/<sub>10</sub>.

*Marianne*, f. 1906 <sup>3</sup>/<sub>1</sub>.

4. *Otto Harald*, f. 1870 <sup>1</sup>/<sub>5</sub>, civilingenjör, disponent vid Rörstrands aktb., styrelseledamot af Sveriges allm. exportförening o. Sveriges allm. handelsförening, stadsfullmäktig i Stockholm (R ö r s t r a n d, S t o c k h o l m). G. 1900 <sup>20</sup>/<sub>3</sub> m. *Agda Maria Elisabeth Norinder*, f. 1875 <sup>28</sup>/<sub>6</sub>.

Barn:

*Barbro Eva Augusta*, f. 1901 <sup>10</sup>/<sub>2</sub>.

*Per Olof Haraldsson*, f. 1903 <sup>25</sup>/<sub>4</sub>.

*Eva Ester Maria*, f. 1907 <sup>1</sup>/<sub>10</sub>.

*Kjerstin Annie Sofia*, f. 1909 <sup>27</sup>/<sub>7</sub>.

5. *Eva Ida Pamela*, f. 1876 <sup>12</sup>/<sub>5</sub>. G. 1898 <sup>18</sup>/<sub>10</sub> m. praktiserande läkaren i S t o c k h o l m, med. lic., *Rolf Eidem*, f. 1870 <sup>12</sup>/<sub>1</sub>.
6. *Knut Vilhelm*, f. 1873 <sup>17</sup>/<sub>1</sub>, civilingenjör, disponent vid Rörstrands fabriksaktb. (R ö r s t r a n d, S t o c k h o l m). G. 1903 <sup>19</sup>/<sub>5</sub> m. *Emmy Sofia Mathilda Bille*, f. 1883 <sup>19</sup>/<sub>3</sub>.

Söner:

*Lars Magnus Knutsson*, f. 1904 <sup>24</sup>/<sub>3</sub>.

*Knut Robert Knutsson*, f. 1907 <sup>23</sup>/<sub>12</sub>.

i 2:a giftet:

7. *Ida Maria*, f. 1883 <sup>24</sup>/<sub>9</sub>. G. 1905 <sup>30</sup>/<sub>10</sub> m. majoren vid Fortifikationen, fortifikationsbefälhafvaren å Karlskrona fästning, R S O, R W O, *Axel Georg Norinder*, f. 1867 <sup>27</sup>/<sub>5</sub> (K a r l s k r o n a).
8. *Ida Paulina*, f. 1885 <sup>12</sup>/<sub>5</sub>. G. 1906 <sup>25</sup>/<sub>10</sub> m. kaptenen vid Fortifikationen, R Pr Kr O 3 kl., *Carl Gustaf Norinder*, f. 1874 <sup>8</sup>/<sub>3</sub> (S t o c k h o l m).
9. *Gustaf Karl*, f. 1886 <sup>10</sup>/<sub>6</sub>, fil. lic. (U p p s a l a).
10. *Märta Vilhelmina*, f. 1891 <sup>17</sup>/<sub>2</sub>.



## Alrutz.

Släkten härstammar från Skottland, hvarifrån medlemmar öfverflyttade till Tyskland och bosatte sig i närheten af Göttingen; förlämningsbref bl. a. af år 1637 till släkten Alrutz därstädes bekräfta förutvarande förlämningsvillkor, hvilka den "seit Vorfahren gehabt". Kaptenen vid Hannoveranska regementet Johan Michaël Alrutz, f. 1723, † 1779, var fader till Johan Christopher Hindrie, f. 1761 i Göttingen, kirurgie lie., hvilken 1783 öfverflyttade till Stockholm såsom husläkare hos preussiske ministern, grefve Keller, deltog såsom regementsfältskär i 1808—9 års krig mot Ryssland, blef fången vid Sveaborgs kapitulation samt bosatte sig såsom praktiserande läkare i Hälsingfors, † 1829 därst. I sltt gifte med Ulrika Lovisa Strömberg, f. 1771, † 1836, blef han fader till nedanstående Edmund Reinhold.

Litteratur: Släkterna Sjöman, Alrutz och Moring, etc., Hälsingfors 1910.

Edmund Reinhold, f. 1797, kaptenlöjtnant vid Svenska Flottan, lotskapten i Stockholm, † 1855. G. 1829 m. Carolina Sofia Sjöman, f. 1804, † 1871.

Barn:

1. *Hilda Margaretha Julie*, f. 1838  $\frac{6}{2}$ . G. 1865  $\frac{23}{6}$  m. lektorn vid Uleåborgs lyceum Gustaf Waldemar Andersin, f. 1833, † 1887 (Hälsingfors).
2. Anders Gustaf Reinhold, f. 1839, grosshandlare, † 1889. G. 1866  $\frac{8}{5}$  m. *Hulda Ida Sofia de Pont*, f. 1835  $\frac{24}{5}$  (Stockholm).

Barn:

- 1) *Sydne y Gustaf Louis Reinhold*, f. 1868  $\frac{31}{10}$ , fil. d:r, docent i psykologi vid universitetet i Uppsala, utgifvare af tidskriften Psyke. G. 1903  $\frac{2}{9}$  m. *Elna Augusta Eugenia Sandlund*, f. 1874  $\frac{10}{2}$ .

Son:

- Reinhold Bertil*, f. 1904  $\frac{7}{6}$ .
- 2) *Andrew Carl Otto de Pont*, f. 1870  $\frac{10}{1}$ , grosshandlare, styrelseledamot i bankaktb. Södra Sveriges afdelningskontor i Stockholm (Djursholm). G. 1899  $\frac{29}{7}$  m. *Nina Liljewalch*, f. 1869  $\frac{17}{11}$ .
  - 3) *Hulda Rose Louise Carolina*, f. 1873  $\frac{22}{6}$ . G. 1893  $\frac{12}{7}$  m. majoren i armén, chefen för artilleri- o. ingenjörhögskolan, kaptenen vid Upplands artillerireg:te, RSO, *Sixten Etof Schmidt*, f. 1870  $\frac{21}{2}$  (Stockholm).





3. *Axel Otto*, f. 1842 <sup>15</sup>/<sub>9</sub>, f. d. byggnadschef i S t o c k h o l m, ledamot af direktionen öfver Danviks hospital, K W O 2 kl., R N O, R R S:t St O 3 kl., Siam Kr O 4 kl., Sthlms stads brandkontors st. silfverm. o. m. guldm. G. 1869 <sup>28</sup>/<sub>5</sub> m. *Anna Mathilda Charlotta Benckert*, f. 1848 <sup>22</sup>/<sub>6</sub>.

Barn:

- 1) *Otto Reinhold*, f. 1872 <sup>2</sup>/<sub>5</sub>, jur. utr. kand., ombudsman i Stockholms stads brandförsäkringskontor. Inneh. advokatbyrå i Stockholm (Djursholm). G. 1903 <sup>16</sup>/<sub>8</sub> m. *Maria Hilma Augusta (Malla) Jansson*, f. 1879 <sup>14</sup>/<sub>7</sub>.

Söner:

*Jan Otto*, f. 1905 <sup>7</sup>/<sub>2</sub>.

*Bengt Reinhold*, f. 1908 <sup>15</sup>/<sub>1</sub>.

*Sten Erik*, f. 1912 <sup>22</sup>/<sub>1</sub>.

- 2) *Erik Theodor*, f. 1873 <sup>11</sup>/<sub>5</sub>, ingenjör vid vattenledningsverket i S t o c k h o l m. G. 1906 <sup>30</sup>/<sub>11</sub> m. *Anna Sofia Charlotta Lilliehöök af Gälared och Kolbäck*, f. 1877 <sup>21</sup>/<sub>9</sub>.

Dotter:

*Märta Anna Elisabeth*, f. 1908 <sup>11</sup>/<sub>3</sub>.

- 3) *Anna Elisabeth*, f. 1880 <sup>6</sup>/<sub>2</sub> (S t o c k h o l m).  
4. *Alfred Adolf*, f. 1845 <sup>29</sup>/<sub>1</sub>, f. d. kontorist (Söder-tälje). G. 1897 <sup>12</sup>/<sub>10</sub> m. *Ellen Carolina Schult*, f. 1867 <sup>31</sup>/<sub>8</sub>.

Barn:

*Nils Alfred*, f. 1899 <sup>23</sup>/<sub>7</sub>.

*Anna Carolina*, f. 1901 <sup>24</sup>/<sub>6</sub>.

*Sven Otto*, f. 1903 <sup>16</sup>/<sub>5</sub>.

## Améen och Ameen.

Äldste kände stamfadern, klockaren Jonas i Aby socken i Kalmar län, var fader till läraren i Kalmar skola Olaus Amoenius, † 1676, g. m. Dorothea Knaph. Dennes son, kaptenlöjtnanten vid flottan Jonas Améen, antog namnet. I sitt gifte m. Dorothea Hök var han fader till öfversten vid örlogsflottan Carl Ulrik Améen, f. 1718, † 1795, g. 1749 m. Anna Beata Falk, med hvars två söner Georg Fredrik och Gustaf Adolph släkten delade sig i nedanstående två grenar. Postdirektören Georg Fredrik skref namnet Ameen, hvilket skrifsätt bibehållits af hans barn.

Litteratur: Sv. Släktkalender 1886.



## Äldre grenen:

Georg Fredrik, f. 1764, öfverstelöjtnant vid örlogsflottan,  
† 1811. G. m. Anna Helena Falk, f. 1774, † 1860.

Söner:

1. Per Gustaf, f. 1804, kaptenlöjtnant vid flottan, † 1849. G. 1834 m. Pella Kemner, † 1853.

Barn:

*Anna Emilia*, f. 1845. G. 1875 m. farmaceuten *Carl Otto Reinhold Malm*, f. 1835 (Nordamerika).

*Paul Gustaf*, f. 1846, f. d. bruksförvaltare (Nordamerika).

2. Paul Vilhelm, f. 1804, kaptenlöjtnant vid flottan, † 1857. G. 1847 m. Caroline Pereswetoff-Morath, f. 1811, † 1898.

Dotter:

*Anna*, f. 1848 <sup>13</sup>/<sub>7</sub>. G. 1885 <sup>22</sup>/<sub>7</sub> m. jägmästaren Per Ohlin, i hans 2:a gifte, f. 1826, † 1899 (Visingsö).

3. Victor, f. 1808, kaptenlöjtnant vid flottan, † 1863. G. 1840 m. Clementina Jacobina af Funck, f. 1818, † 1856.

Barn:

1) *Clementina Aurora*, f. 1843 <sup>22</sup>/<sub>11</sub> (Värmlandsbro).

2) *Fredrik Birger*, f. 1847 <sup>30</sup>/<sub>1</sub>, f. d. stationsskrifvare vid statens järnvägar. Äg. o. beb. Birgersro (Hedemora). G. 1879 m. *Johanna Johansson*, f. 1854 <sup>12</sup>/<sub>4</sub>.

Dotter:

*Hannicka Birgit (Hanna)*, f. 1879 <sup>1</sup>/<sub>10</sub>.

4. Georg Fredrik, f. 1811, postdirektör, † 1898. G. 1848 m. Wilhelmina Julia Juhlin(-Dannfelt), f. 1824, † 1903.

Barn:

Malte Georg Julius Lamartin, f. 1849, generalkonsul, † 1912 <sup>18</sup>/<sub>1</sub>. G. 1890 <sup>16</sup>/<sub>10</sub> m. *Maria Teresa Ashmead*, f. 1861 <sup>16</sup>/<sub>10</sub> (Hamburg).

*Elin*, f. 1852 <sup>22</sup>/<sub>7</sub>, författarinna (Stockholm).

## Yngre grenen:

Gustaf Adolph, f. 1766, konteramiral, † 1842. G. 1812 m. Johanna Magdalena Grewesmühl, f. 1787, † 1863.

Söner:

1. Adolph Herman, f. 1821, direktör, † 1871. G. 1856 m. Julie Wilhelmina Forsberg, f. 1825, † 1902.



## Barn:

- 1) *Hedvig Emilia (Hedda)*, f. 1858 <sup>30</sup>/<sub>8</sub>. G. 1897 <sup>30</sup>/<sub>1</sub> m. direktören *Percy Andrew Tottie*, f. 1868 <sup>1</sup>/<sub>2</sub> (Stockholm).
- 2) *Carl Gustaf*, f. 1864 <sup>19</sup>/<sub>3</sub>, arkitekt, chef för Stockholms stads byggnadskontors arkitekturfördelning, e. o. arkitekt i Öfverintendentämbetet, R Pr Kr O 3 kl., RRS:t An O 3 kl., Öff Fr Instr publ. Äg. o. beb. *Villa Tallbo* (Lidingö Villastad). G. 1897 <sup>25</sup>/<sub>5</sub> m. *Ragna Marie (Tulla) Platou* från Kristiania, f. 1863 <sup>18</sup>/<sub>6</sub>.

## Barn:

*Gunnar Kristian Herman*, f. 1898 <sup>21</sup>/<sub>3</sub>.  
*Gösta Åke*, f. 1899 <sup>8</sup>/<sub>12</sub>.  
*Nanna Ingrid*, f. 1903 <sup>10</sup>/<sub>10</sub>.  
*Sten Gösta Yngvar*, f. 1906 <sup>2</sup>/<sub>1</sub>.

2. *Johan Ulric*, f. 1824, kommandör vid Flottan, † 1880. G. 1852 m. friherrinnan *Julie De Geer af Finspång*, f. 1827, † 1911.

## Barn:

- 1) *Henrik Gustaf*, f. 1854 <sup>31</sup>/<sub>12</sub>, öfverste i IV. arméfördelningens reserv, R S O, RRS:t An O 2 kl., L Kr V A. Äg. genom sitt gifte del i Ulfåsa i Östergötland o. Ekeby i Södermanland (Stockholm). G. 1881 <sup>28</sup>/<sub>7</sub> m. friherrinnan *Ebba Eugenia Hermelin*, f. 1862 <sup>28</sup>/<sub>2</sub>.

## Dotter:

*Alfsol Ebba Clementine*, f. 1882 <sup>11</sup>/<sub>8</sub>. G. 1906 <sup>1</sup>/<sub>10</sub> m. löjtnanten vid Upplands artillerireg:te *Claes Edward Ljungdahl*, f. 1880 <sup>20</sup>/<sub>12</sub> (Uppsala).

- 2) *Ingeborg Julie*, f. 1857 <sup>9</sup>/<sub>8</sub>. G. 1890 <sup>21</sup>/<sub>1</sub> m. godsägaren, friherre *Samuel Gustaf Hermelin*, f. 1854, † 1901. Äg. Näs o. Adelöf i Småland samt del i Ulfåsa i Östergötland o. Ekeby i Södermanland (Näs, Adelöf).
- 3) *Herman Edvard Louis*, f. 1862 <sup>21</sup>/<sub>7</sub>, justitieråd, ledamot af Nordiska Museets nämnd, ordförande i Svenska Turistföreningen o. i Svenska Naturskyddsföreningen, K N O 1 kl. (Stockholm). G. 1895 <sup>3</sup>/<sub>1</sub> m. *Ann u Paulina Martina Sjöcrona*, f. 1872 <sup>5</sup>/<sub>8</sub>.



## Barn:

*Hellen Bertha Julie*, f. 1895 <sup>8</sup>/<sub>12</sub>.  
*Elsie Anna Ingeborg*, f. 1897 <sup>21</sup>/<sub>11</sub>.  
*Einar Louis*, f. 1901 <sup>21</sup>/<sub>5</sub>.  
*Walter Louis*, f. 1907 <sup>16</sup>/<sub>8</sub>.

- 4) *John Gustaf Gerhard*, f. 1867 <sup>26</sup>/<sub>9</sub>, major vid Göta artillerireg:te, R S O, L Kr V A. Äg. Kvarntorp i Södermanland (Göteborg). G. 1893 <sup>12</sup>/<sub>7</sub> m. friherrinnan *Märta Augusta Carolina Axelsdotter Sparre*, f. 1871 <sup>22</sup>/<sub>2</sub>, artist (skulptör o. målarinna).

## Dotter:

*Karin Emma Helena Julie*, f. 1894 <sup>11</sup>/<sub>7</sub>.

## Andersson

## (Karlstadssläkten).

Anders Andersson, f. 1720 i Västergötland, † 1791, handlande i Karlstad, gift 1755 med Anna Magdalena Morler, f. 1726, † 1788, hade sonen Olof, f. 1756, † 1807, köpman i Karlstad, gift 1783 med Ellsabeth Marja Wennerlöf, f. 1752, † 1800. Från deras söner, Anders Magnus och Christian, härstamma äldre och yngre grenen af släkten.

Litteratur: Sv. Ättartal 1898.

## Äldre grenen:

Anders Magnus, f. 1790, bruksförvaltare, † 1839. G. m. Brita Edberg, f. 1795, † 1862.

## Son:

Fredrik Leonard, f. 1821, kommandörkapten, † 1887. G. 1849 <sup>13</sup>/<sub>6</sub> m. *Cecilia Wilhelmina Holmstedt*, f. 1821 <sup>15</sup>/<sub>7</sub> (Stockholm).

## Barn:

*Ernst Christian Richard*, f. 1851 <sup>22</sup>/<sub>8</sub>, innehar musikinstitut i Stockholm, R W O, L M A. G. 1888 <sup>3</sup>/<sub>4</sub> m. *Agnes Elin Adolfina Lagerberg*, f. 1853 <sup>1</sup>/<sub>11</sub>.  
*Amelie Johanna*, f. 1853 <sup>1</sup>/<sub>2</sub> (Stockholm).

## Yngre grenen:

Christian, f. 1791, kapten, † 1863. G. 1826 m. Brita Maria Felling, f. 1805, † 1861.





## Son:

Gustaf Adolf, f. 1832, fabriksiddkare, † 1884. G. 1866 <sup>16</sup>/<sub>11</sub> m. *Augusta Johanna Tidholm*, f. 1847 <sup>20</sup>/<sub>8</sub> (Stockholm).

## Barn:

- 1) *Hugo Christian August*, f. 1867 <sup>27</sup>/<sub>10</sub>, med. lic., praktiserande läkare i Stockholm. G. 1895 <sup>12</sup>/<sub>10</sub> m. *Eva Mathilda Elgérus*, f. 1869 <sup>24</sup>/<sub>12</sub>.

## Barn:

*Birgit Eva Mathilda*, f. 1902 <sup>1</sup>/<sub>5</sub>.

*Tora Mathilda Augusta*, f. 1904 <sup>10</sup>/<sub>8</sub>.

*Christian Julius Adolf*, f. 1907 <sup>20</sup>/<sub>9</sub>.

- 2) *Elin Cecilia*, f. 1870 <sup>18</sup>/<sub>8</sub>. G. 1893 <sup>22</sup>/<sub>11</sub> m. arkitekten *Ernst Carl Westman*, f. 1866 <sup>20</sup>/<sub>2</sub> (Sältsjöbaden).

## Arfwedson.

Äldste kände stamfadern Anders Arfwedsson var handlande i Stockholm på 1630-talet och begravs i S:t Nicolai församling 1679 d. 4 juni. Bland flera barn var sonen Anders f. omkr. 1657, † 1706, handlande i Stockholm; hans son Abraham Arfwedson, f. 1698, † 1779, var likaledes handlande och chef för ett af Stockholms den tiden största handelshus. I sitt första gifte 1734 m. Maria Elisabet Pauli, f. 1715, † 1743, blef han fader till kommerserådet Carl Christoffer Arfwedson (se nedan), som tillsammans med sin kusin Anders Tottie år 1771 stiftade det vidt kända handelsbolaget Tottie & Arfwedson, hvilket ägde bestånd i närmare 100 år eller till 1867. En annan son var bruksägaren Jacob Arfwedson (se nedan). Grenar af släkten lefva i Nordamerika.

Litteratur: Sv. Ättartal 1890; Leijonhufvud, Ny Svensk Släktbok.

### Äldre grenen:

Carl Christoffer, f. 1735, grosshandlare, direktör för Västindiska kompaniet, kommerseråd, bruksägare, † 1826. G. 1772 m. Catharina Charlotta von Langenberg, f. 1754, † 1834.

## Son:

Carl Abraham, f. 1774, grosshandlare, direktör för Ostindiska kompaniet, bankir, † 1861. G. 1805 m. Maria af Sandeberg, f. 1786, † 1825.



## Söner:

- 1) Carl David, f. 1806, grosshandlare, konsul, skriftställare, † 1881. G. 1834 m. Elisabeth Alice Ashhurst, f. 1814, † 1899.

## Barn:

- (1) Carl, f. 1835, grosshandlare, † 1877. G. 1863 <sup>21</sup>/<sub>7</sub> m. *Helena Holm*, f. 1844 (P a r i s).

## Dotter:

- Alice Alexandra*, f. 1867. G. 1889 m. med. d:r Rudolph Wilhelm Richert, f. 1858, † 1889 (P a r i s).
- (2) *John Edvard (Johnny)*, f. 1842 <sup>24</sup>/<sub>3</sub>, dansk konsul i G e n u a, f. d. italiensk konsul i Stockholm, R D D O, R It Kr O. G. 1872 m. Amalia Lovisa Breyer, f. 1845, † 1906.

## Barn:

- a) *John Edvard*, f. 1873 <sup>16</sup>/<sub>3</sub>, med. lic., marinläkare af 2:a graden i K. Flottans reserv, läkare vid Sahlgrenska sjukhuset i G ö t e b o r g. G. 1908 <sup>14</sup>/<sub>11</sub> m. *Anna Cecilia (Cissi) Larsson*, f. 1881 <sup>7</sup>/<sub>12</sub>.

## Barn:

- Gull Amalia*, f. 1910 <sup>20</sup>/<sub>4</sub>.  
*Björn Ingvar*, f. 1912 <sup>21</sup>/<sub>4</sub>.
- b) *Carl Richard*, f. 1876 <sup>25</sup>/<sub>4</sub>, kassör hos Kungsgården—Mariebergs aktb. i Stockholm. Beb. egen villa i L i d i n g ö V i l l a s t a d. G. 1904 <sup>19</sup>/<sub>11</sub> m. *Fanny Sophia Palmquist*, f. 1868 <sup>27</sup>/<sub>2</sub>.

## Barn:

- Kate Amelie*, f. 1906 <sup>4</sup>/<sub>6</sub>.  
*Nils John Richard*, f. 1909 <sup>1</sup>/<sub>1</sub>.
- c) *Amelie Elisabeth Maria*, f. 1877 <sup>11</sup>/<sub>5</sub>. G. 1908 m. skeppshandlaren *Ernst Larsson*, f. 1874 <sup>29</sup>/<sub>9</sub> (G e n u a).
- d) *Alfred Evaristo*, f. 1881 <sup>13</sup>/<sub>4</sub>. Bosatt i Nordamerika.
- (3) *Maria Helena Elisabeth*, f. 1845 <sup>20</sup>/<sub>4</sub> (W i e s b a d e n).
- (4) *Catharina Helena (Kate)*, f. 1847 <sup>19</sup>/<sub>4</sub>. G. 1867 <sup>13</sup>/<sub>9</sub> m. f. d. bruksägaren, f. d. chefen för K. Dramatiska teatern, skriftställaren, R N O, *Knut Gottlieb Michaelson*, f. 1841 <sup>1</sup>/<sub>4</sub> (S t o c k h o l m).



- (5) *Richard Gustaf*, f. 1854 <sup>21</sup>/<sub>8</sub>, landtbrukare. Äg. o. beb. *Broogård* i Södermanland (Råby). G. m. *Mathilda Petterson*, f. 1849 <sup>22</sup>/<sub>9</sub>.

Döttrar:

*Lilly Maria*, f. 1876 <sup>26</sup>/<sub>10</sub>.

*Karin Elizabeth*, f. 1880 <sup>6</sup>/<sub>4</sub>.

*Anna Margaretha (Greta)*, f. 1885 <sup>16</sup>/<sub>12</sub>.

- 2) *Johan Edward*, f. 1811, grosshandlare, † 1855. G. 1843 m. friherrinnan *Louise Adrienne De Geer af Finspång*, f. 1823, † 1898.

Barn:

- (1) *Marie Louise Aurore*, f. 1845 <sup>18</sup>/<sub>8</sub>. G. 1863 <sup>13</sup>/<sub>10</sub> m. justitiestatsministern *Edvard Henrik Carleson*, f. 1820, † 1884 (Stockholm).

- (2) *Carl Edward*, f. 1847 <sup>5</sup>/<sub>4</sub>, f. d. major vid Lifreg:ets dragoner, R S O (Stockholm). G. 1871 <sup>3</sup>/<sub>6</sub> m. *Adela Helena Greaves*, f. 1847 <sup>5</sup>/<sub>11</sub>.

Barn:

- a) *Edward Fredrik Louis*, f. 1872 <sup>16</sup>/<sub>3</sub>, ingenjör (Uppsala).

- b) *Georgina Ann Louise (Nina)*, f. 1873 <sup>22</sup>/<sub>10</sub>. G. 1897 <sup>14</sup>/<sub>9</sub> m. majoren o. bataljonschefen vid Västmanlands reg:te, R S O, R R S:t A n O 3 kl., *Otto Wilhelm von Kuorring*, f. 1863 <sup>31</sup>/<sub>6</sub> (Västerås).

- c) *Jacques Edward Elias*, f. 1875 <sup>8</sup>/<sub>11</sub>, andre verkst. direktör o. kassadirektör vid Sydsvenska kredikaktb. Äg. o. beb. villa i Malmsö. G. 1906 <sup>20</sup>/<sub>8</sub> m. *Elsa Friis*, f. 1886 <sup>10</sup>/<sub>7</sub>.

Barn:

*Claes Jacques Edward*, f. 1907 <sup>9</sup>/<sub>7</sub>.

*Hans-Edward*, f. 1909 <sup>5</sup>/<sub>6</sub>.

*Ann Elisabeth*, f. 1911 <sup>11</sup>/<sub>3</sub>.

- d) *Ann Louise Amy*, f. 1879 <sup>14</sup>/<sub>8</sub>. G. 1905 <sup>28</sup>/<sub>9</sub> m. kejs. regeringsrådet *Robert Johann Maximilian, Freiherr von Fichard genannt Baur von Eysseneck*, f. 1864 <sup>11</sup>/<sub>11</sub> (Metz).

- (4) *Henrik Gerhard*, f. 1851, löjtnant, † 1881. G. 1880 <sup>7</sup>/<sub>8</sub> m. *Selma Helena (Ellen) Bohnstedt*, f. 1854 <sup>12</sup>/<sub>4</sub> (Stockholm).

- (5) *Anders Gerhard*, f. 1854 <sup>21</sup>/<sub>6</sub>, bergsingenjör, bruksägare, disponent för Ulfshytte järnverksaktb. o. aktb. Spräckla grufvor, vice ordf. i styrelsen för Motala verkstads nya aktb., ledamot af styrelsen för Lindholmens verkstads aktb., ordf. i



Silfbergs sockens kommunalstämma, R W O (U l f s h y t t a n). G. 1882 <sup>2</sup>/<sub>4</sub> m. friherrinnan *Caroline Augusta De Geer af Finspång*, f. 1861 <sup>6</sup>/<sub>11</sub>.

## Barn:

*Carls-Gerhard*, f. 1883 <sup>26</sup>/<sub>6</sub>, agronom (Gr ä n g s h a m m a r, U l f s h y t t a n).

*Henrik Gerhard*, f. 1886 <sup>16</sup>/<sub>9</sub>, bergsingenjör, underlöjtnant i Svea artillerireg:tes reserv.

*Christoffer Louis Gerhard*, f. 1888 <sup>31</sup>/<sub>7</sub>, bergsingenjör.

*Fritz Rudolf Gerhard*, f. 1895 <sup>8</sup>/<sub>3</sub>.

*Lennart Rolf Gerhard*, f. 1896 <sup>19</sup>/<sub>12</sub>.

*Ebba Louise Sigrid Margareta*, f. 1902 <sup>21</sup>/<sub>9</sub>.

*Ruth Ebba Edith Louise*, f. 1904 <sup>29</sup>/<sub>6</sub>.

## Yngre grenen:

Jacob, f. 1743, grosshandlare, † 1812. G. 1780 m. Anna Elisabeth Holterman, f. 1759, † 1802.

## Söner:

1. Martin Abraham, f. 1785, bruksägare, † 1851. G. 2:o 1812 m. Maria Charlotta Giers, f. 1789, † 1850.

## Son:

Anders Jacob, f. 1813, bruksägare, † 1891. G. 1841 m. Laura Gustafva Elgerus, f. 1820, † 1904.

## Barn:

Martin Anders, f. 1842, landtbrukare, † 1894. G. 1866 m. *Carolina Svensson*, f. 1838 <sup>10</sup>/<sub>2</sub> (S t o c k h o l m).

*Maria Elisabeth*, f. 1847 <sup>16</sup>/<sub>12</sub>. G. 1875 <sup>20</sup>/<sub>9</sub> m. ingenjören, fabriksidkaren i Eskilstuna, R W O, *Lorentz Knut Söderblom*, f. 1846 <sup>13</sup>/<sub>5</sub>.

2. Johan August, f. 1792, bruksägare, † 1841. G. 1825 m. Sara Sofia von Ehrenheim, f. 1795, † 1871.

## Söner:

1) Nils Ludvig, f. 1830, bruksägare, † 1896. G. 1858 m. Anna Julia Johanna Sundin, f. 1838, † 1897.

## Barn:

(1) *Hilda Maria Sofia*, f. 1859 <sup>28</sup>/<sub>2</sub>. G. 1881 <sup>7</sup>/<sub>9</sub> m. ryttmästaren Bengt Lennart Ribbing, f. 1855, † 1908 (S t o c k h o l m).

(2) *Julia Elisabeth*, f. 1863 <sup>23</sup>/<sub>5</sub>. G. 1888 <sup>16</sup>/<sub>10</sub> m. öfverstelöjtnanten vid Svea Lifgarde, R S O, R W O, R R S:t A n O 3 kl., Skytte G M, *Sven Oskar Nystedt*, f. 1863 <sup>21</sup>/<sub>1</sub> (B o d e n).





- (3) *Nils August*, f. 1865 <sup>5</sup>/<sub>1</sub>, f. d. kapten i Södermanlands reg:tes reserv, R S O. Äg. Hedensö med underlydande i Södermanland (Hedensö). G. 1905 <sup>24</sup>/<sub>8</sub> m. *Ebba Pålman*, f. 1884 <sup>5</sup>/<sub>3</sub>.

Barn:

*Nils Ludvig*, f. 1908 <sup>4</sup>/<sub>7</sub>.  
*Gösta Robert*, f. 1910 <sup>13</sup>/<sub>3</sub>.  
 En dotter, f. 1912 <sup>8</sup>/<sub>11</sub>.

- (4) *Edvard Robert*, f. 1867 <sup>30</sup>/<sub>12</sub>, godsägare. Äg. o. beb. Österby i Södermanland (Bälgviken). G. 1895 <sup>11</sup>/<sub>6</sub> m. *Augusta Maria Sederholm*, f. 1870 <sup>11</sup>/<sub>11</sub>.

Barn:

*Henriette*, f. 1896 <sup>19</sup>/<sub>5</sub>.  
*Julia Elisabeth*, f. 1897 <sup>17</sup>/<sub>6</sub>.  
*Margareta*, f. 1898 <sup>9</sup>/<sub>6</sub>.  
*Edvard Ludvig Anders*, f. 1903 <sup>10</sup>/<sub>6</sub>.

- (5) *Hélène Sophie*, f. 1871 <sup>19</sup>/<sub>4</sub>. G. 1897 <sup>26</sup>/<sub>10</sub> m. öfversten o. chefen för Norrlands dragonreg:te, K S O 1 kl., Off B Leop O, R Fr H L, L Kr V A, *Georg Wilhelm Aschan*, f. 1854 <sup>9</sup>/<sub>4</sub> (Solgårdén, Umeå).

- (6) *Louise*, f. 1876 <sup>2</sup>/<sub>4</sub>. G. 1899 <sup>21</sup>/<sub>9</sub> m. kommandörkaptenen af 2:a graden vid K. Flottan, kasernebefälhafvaren i Karlskrona, R S O, R Pr Kr O 3 kl., R R S:t An O 3 kl., Turk Medj O 5 kl., *Hjalmar Johan Thomas Krook*, f. 1867 <sup>17</sup>/<sub>7</sub>.

- 2) *Robert August*, f. 1831, godsägare, † 1900. G. 1:0 1855 m. *Carolina Gustafva von Ehrenheim*, f. 1832, † 1861; 2:0 1873 <sup>10</sup>/<sub>5</sub> m. *Helvig Charlotta Vilhelmina In de Betou*, f. 1843 <sup>27</sup>/<sub>5</sub> (Stockholm).

Barn, i 1:a giftet:

- (1) *Johan Wilhelm*, f. 1856 <sup>12</sup>/<sub>8</sub>, kapten i Södermanlands reg:tes reserv, stadsfullmäktig o. ordförande i byggnadsnämnden i Strängnäs, landstingsman i Södermanlands län, R S O. Äg. o. beb. villa i nämnda stad. G. 1892 <sup>8</sup>/<sub>8</sub> m. *Hilma Maria Werner* från Finland, f. 1871 <sup>9</sup>/<sub>3</sub>.



## Barn:

- Ellen*, f. 1893 <sup>14</sup>/<sub>5</sub>.  
*Märta*, f. 1894 <sup>12</sup>/<sub>9</sub>.  
*Gerda*, f. 1896 <sup>18</sup>/<sub>6</sub>.  
*Wilhelm Johan Robert*, f. 1901 <sup>12</sup>/<sub>8</sub>.  
*Gerhard Anders Wilhelm*, f. 1905 <sup>7</sup>/<sub>4</sub>.  
*Ruth Margareta*, f. 1907 <sup>1</sup>/<sub>2</sub>.  
 (2) *Emma Sofia*, f. 1857 <sup>27</sup>/<sub>9</sub> (Stockholm).  
 (3) *Anna Mathilda*, f. 1859 <sup>4</sup>/<sub>12</sub> (Stockholm).  
 (4) *Carolina*, f. 1861 <sup>2</sup>/<sub>12</sub>. G. 1890 <sup>25</sup>/<sub>10</sub> m.  
 fängelsedirektören *Carl Lindahl*, f. 1862  
 (Jönköping).  
 i 2:a giftet:  
 (4) *Carl*, f. 1874 <sup>25</sup>/<sub>3</sub>, amanuens i statskontoret  
 o. i Patent- och registreringsverket (Stock-  
 holm).  
 (5) *Elin*, f. 1875 <sup>31</sup>/<sub>8</sub> (Stockholm).  
 (6) *Sigrid*, f. 1878 <sup>16</sup>/<sub>12</sub>. Fru Lang. (Stock-  
 holm).

## Arhusiander.

Gammal Västmanländsk prästsläkt. Äldste kände stam-  
 fadern, borgaren i Västerås Per Andersson Kart, som lefde  
 i början af 1600-talet, var bördig från Hälsingland. Gift  
 med kyrkoherdedottern från Väster Våla, Sara Wallenius,  
 blef han fader till kyrkoherden i Torsång Andreas Petri  
 Arhusiander, f. 1629, † 1703, hvilken antog namnet efter  
 födelsestaden (Västra Aros). Dennes yngste son, kyrkoher-  
 den Samuel Arhusianders sons son (alla kyrkoherdar inom  
 Västerås stift) var nedanstående Carl Arhusiander.

Litteratur: Leljonhufvud, Ny Sv. Släktbok.

Carl, f. 1787, kyrkoherde, † 1850. G. 1821 m. Andrietta  
 Maria Schältz, f. 1790, † 1842.

## Barn:

1. *Andrietta Carolina*, f. 1822 <sup>28</sup>/<sub>5</sub>. G. 1850 m. kom-  
 missionslandtmätaren Bror Reinhold Kreij, f. 1820, †  
 1874 (Gefle).
2. *Selma Maria*, f. 1825 <sup>19</sup>/<sub>11</sub> (Gefle).
3. Anders, f. 1827, kontraktsprost, † 1896. G. 1863 <sup>25</sup>/<sub>8</sub>  
 m. *Anna Emilia (Emmy) Björling*, f. 1842 <sup>8</sup>/<sub>2</sub>  
 (Kungälf).



## Barn:

- 1) *Anna Maria*, f. 1865 <sup>18</sup>/<sub>9</sub>. G. 1886 <sup>4</sup>/<sub>1</sub> m. disponenten för Köpings mekaniska verkstad, ingenjören *Otto Gunnar Hallström*, f. 1854 <sup>17</sup>/<sub>9</sub> (K ö p i n g).
- 2) *Carl Esaias*, f. 1867 <sup>19</sup>/<sub>8</sub>, fil. kand., häradshöfding i Åse, Viste, Barne o. Laske härads domsaga af Skaraborgs län. Beb. egen gård i *V a r a*. G. 1907 <sup>8</sup>/<sub>5</sub> m. *Berta Maria Charlotta Trotzig*, f. 1877 <sup>4</sup>/<sub>8</sub>.

## Barn:

- M a j a - L i s a*, f. 1908 <sup>3</sup>/<sub>6</sub>.  
*P e r Anders Herman*, f. 1909 <sup>1</sup>/<sub>12</sub>.
- 3) *Emmy Lovisa (Louise)*, f. 1869 <sup>22</sup>/<sub>5</sub>. G. 1889 <sup>8</sup>/<sub>10</sub> m. häradshöfdingen i Inlands domsaga af Göteborgs och Bohus län, styrelseledamoten i Älfsborgs m. fl. läns hypoteksförening samt i aktb. Göteborgs handelsbank, landstingsmannen i nämnda län, R N O, *Georg Mauritz Bäärnhelm*, f. 1853 <sup>28</sup>/<sub>6</sub>. Beb. eget hus i *K u n g ä l f*.
  - 4) *Anders Edward Magnus*, f. 1879 <sup>27</sup>/<sub>5</sub>, stadskamrerare o. stadsfiskal i *K u n g ä l f*. G. 1911 <sup>27</sup>/<sub>4</sub> m. *Emma Katarina (Carin) Lundström*.
  4. *Magnus*, f. 1829, grosshandlare, † 1908. G. 1856 m. *Julie Desideria Fegräus*, f. 1828, † 1906.

## Barn:

- 1) *Per Hjalmar*, f. 1857, disponent, † 1894. G. 1884 m. *Kerstin Maria Carlsson*, f. 1862, † 1905.

## Barn:

- M a u d Helena*, f. 1886 <sup>10</sup>/<sub>5</sub> (*S t o c k h o l m*).  
*F l o r y Kerstin Maria*, f. 1887 <sup>14</sup>/<sub>10</sub>. G. 1909 <sup>31</sup>/<sub>5</sub> m. löjtnanten i Södermanlands reg:te, ordonnansofficeren hos H. K. H. Kronprinsen, *Carl Gösta Åsbrink*, f. 1881 <sup>18</sup>/<sub>11</sub> (*S t o c k h o l m*).  
*P e r Anton Magnus*, f. 1889 <sup>9</sup>/<sub>8</sub>, jur. stud.  
*H a r a l d Torbern*, f. 1891 <sup>9</sup>/<sub>9</sub>, officersvolontär vid Skånska husarreg:tet.
  - 2) *Julie*, f. 1860 <sup>10</sup>/<sub>1</sub>. G. 1881 m. flottningschefen, styrelseledamoten i aktb. Sundsvalls handelsbank, civilingenjören *Ludvig Carl Leopold Wessling*, f. 1850 <sup>10</sup>/<sub>10</sub> (*S u n d s v a l l*).



## Arrhenius

(från Årena).

Nedanstående släkt — som icke har samband med den i Sverige och Finland vidt utgrenade släkten Arrhenius (Örn-hjelm, Arrhén och Arrhén von Kapfelman) som, inkommen till Sverige i senare hälften af 1500-talet under namnet Kapfelman, skall hafva tillhört en adlig ätt i Bajern — utgör en gren af en från Årena by i Målilla socken (Småland) stammande släkt, hvilken som sin stamfader räknar bonden Lasse Olofsson i Ödhult i nämnda socken, † 1620, och hvilken efter Årena kallat sig Arenius, sedermera äfven förkortadt till Arén och Arehn. En gren flyttade i början af 1700-talet från Årena till Klöfdala i Järeda socken (Småland) och här framträder först Gabriel och dennes son Anders Arenius, f. 1733, † 1794, gästgifvare på Klöfdala, g. m. Sigrid Andersdotter, f. 1731, † 1801. Dennes son Johan Peter, f. 1758, † 1851, landtbrukare på Klöfdala, g. 1782 m. Inga Cajsa Jonsdotter, f. 1760, † 1850, var fader till nedanstående Gustaf Isac, som själf skref sig Arenius, men hvilken söner ändrade släktnamnets stafningssätt till Arrhenius. Namnet har vunnit världsrykte genom den kände vetenskapsmannen och Nobelpristagaren, professor Svante Arrhenius.

Litteratur: Sv. Åttartal 1891.

Gustaf Isac, f. 1786, landtbrukare på Klöfdala, † 1833.  
G. 1810 m. Anna Rebecka Brehmer, f. 1788, † 1865.

### Söner:

1. Johan Peter, f. 1811, fil. d:r, föreståndare för Ultuna landtbruksinstitut, sekreterare i landbruksakademien, professor, fränstående agronom och botaniker, † 1889. G. 1:o 1841 m. Elsa Maria Berg, f. 1813, † 1855; 2:o 1859 m. Catharina Euphrosyne Bergenström, i hennes 2:a gifte, f. 1826, † 1906.

### Barn, i 1:a giftet:

- 1) *Charlotta Carolina (Lotten)*, f. 1846 <sup>25</sup>/<sub>12</sub> (Stockholm). G. 1870—1879 m. godsägaren Robert Seybold, f. 1842.
- 2) *Karl Gustaf*, f. 1849 <sup>20</sup>/<sub>3</sub>, häradshöfding i Älfedals o. Nyeds härads domsaga, vice ordf. i styrelsen för Karlstad—Munkfors järnvägsaktb., RNO (Karlstad). G. 1877 <sup>10</sup>/<sub>8</sub> m. Thurinna Löwegren, f. 1854, † 1907.







*J. Anheuser.*



## Barn:

*Lilly Turinna Elisabet (Elsa)*, f. 1878 <sup>29</sup>/<sub>5</sub>. G. 1904 <sup>25</sup>/<sub>10</sub> m. e. o. assessorn i Svea hofrätt *Jean Herman Braconier*, f. 1870 <sup>13</sup>/<sub>12</sub> (S t o c k h o l m).

*Karin Turinna*, f. 1880 <sup>13</sup>/<sub>12</sub>. G. 1904 <sup>7</sup>/<sub>1</sub> m. länsnotarien o. t. f. landssekreteraren i Värmlands län *Axel Georg Samuelson*, f. 1867 <sup>19</sup>/<sub>5</sub> (K a r l s t a d).

*Karl Johan Ludvig Elias*, f. 1883 <sup>20</sup>/<sub>8</sub>, löjtnant i Belgiska armén, Kongo S.

2. *Svante Gustaf*, f. 1813, akademifogde vid Uppsala universitet, † 1885. G. 1855 m. *Carolina Christina Thunberg*, f. 1820, † 1906.

## Barn:

1) *Johan Gustaf*, f. 1857 <sup>3</sup>/<sub>1</sub>, f. d. landtbrukare. Äg. jäunte syskonen två gårdar o. del i Vaksala tegelbruk i U p p s a l a.

2) *Svante August*, f. 1859 <sup>19</sup>/<sub>2</sub>, fil. d:r, professor o. föreståndare för Vetenskapsakademiens Nobelinstitut, afdeln. för fysikalisk kemi, hed. d:r i Leipzig, Cambridge, Oxford (Naturv.) o. Heidelberg (Med.), K N O 1 kl., K D D O 2 gr., K I t K r O, Nobelpristagare i kemi 1903, L V A, L L A, L V S, L F S, L V V S, L D a V S, L N o V S, L F i V S, Hed L V A i Petersburg, Hed L R o y S i London, Corresp de l'Institut de France, L A c d e i L i n c e i i Rom, m. m. (Nobelinstitutet, Experimentalfältet). G. 1:o 1894 <sup>17</sup>/<sub>5</sub>—1896 m. *Brita Maria Margareta Sofia Rudbeck*, f. 1866 <sup>2</sup>/<sub>5</sub>; 2:o 1905 <sup>6</sup>/<sub>9</sub> m. *Maria Elisabet Johansson*, f. 1871 <sup>27</sup>/<sub>2</sub>.

Söner, i 1:a giftet:

*Olof Vilhelm*, f. 1895 <sup>2</sup>/<sub>11</sub>.

i 2:a giftet:

*Sven Erik*, f. 1909 <sup>12</sup>/<sub>10</sub>.

3) *Sigrid Anna Karolina*, f. 1860 <sup>10</sup>/<sub>9</sub> (U p p s a l a).

## Arvedson.

Äldste kände stamfadern *Måns Larsson*, f. 1661, † 1693, var bonde i Köpetorp i S:t Lars socken i Östergötland. Hans son *Arvid Månsson*, f. 1689, † 1753, hemmansägare i S:t



Ullevi i nämnda socken, hade i sitt 1719 ingångna andra gifte med Anna Claesdotter, f. 1702, † 1753, sönerna Måns och Abraham, hvilka antogo släktnamnet Arvedson.

### Äldre grenen:

Måns, f. 1729, hemmansägare i Ullevi, nämndeman, † 1775. G. 1:o 1753 m. Maria Persdotter, † 1766; 2:o 1767 m. Annika Simonsdotter, i hennes 1:a gifte, f. 1744, † 1780.

Son, i 1:a giftet:

Arved, f. 1754, tullfiskal i Östra tulldistriktet, öfverinspektör, † 1826. G. 4:o 1809 m. Christina Sofia Uhr, f. 1781, † 1849.

Söner, i 4:e giftet:

1. Fredrik, f. 1812, bruksförvaltare, † 1869. G. m. Pauline Ekstedt, f. 1820, † 1867.

Barn:

*Sofia Ulrika Adelia (A d a)*, f. 1854 <sup>4</sup>/<sub>6</sub>, föreståndarinna för elementarläroverket för flickor i Linköping.

*Arved Georg*, f. 1856 <sup>22</sup>/<sub>2</sub>.

2. Arved, f. 1814, brukspatron, † 1892. G. 1846 m. Lovisa Fredrika Ulfi, f. 1817, † 1900.

Barn:

1) *Arved*, f. 1848 <sup>11</sup>/<sub>11</sub>, verkst. direktör för Västerås Nya drittelfabriksaktb. (Västerås). G. 1877 <sup>15</sup>/<sub>8</sub> m. *Hanna Gustava Margareta Ståhl*, f. 1852 <sup>8</sup>/<sub>6</sub>.

Barn:

*Ingeborg*, f. 1878 <sup>20</sup>/<sub>8</sub>, lärarinna vid Risbergska skolan i Örebro.

*Helge*, f. 1880 <sup>24</sup>/<sub>1</sub>, kapellpredikant i Djura kapellförsamling af Västerås stift (Djura). G. 1907 <sup>10</sup>/<sub>5</sub> m. *Annie Maria Katarina Wallin*, f. 1880 <sup>27</sup>/<sub>10</sub>.

*Signild*, f. 1881 <sup>1</sup>/<sub>10</sub>.

*Elisabeth*, f. 1883 <sup>23</sup>/<sub>7</sub>, gymnastikdirektör, lärarinna i gymnastik vid Institut Kox (Dresden).

*Helfrid*, f. 1885 <sup>20</sup>/<sub>3</sub>, folkskollärrarinna (Västerås).

*Arved*, f. 1887 <sup>4</sup>/<sub>2</sub>, ingenjör vid Allm. Svenska elektriska aktb. (Västerås).

*Anna Matilda*, f. 1889 <sup>8</sup>/<sub>3</sub>.



- 2) *Fredrik*, f. 1850 <sup>14</sup>/<sub>12</sub>, teol. d:r, fil. kand., kontraktsprost o. kyrkoherde i Tillinge o. Svinnegarns församlingars pastorat af Uppsala ärkestift, inspektor för Enköpings realskola o. elementarskola för flickor, L N O (E n k ö p i n g). G. 1893 <sup>17</sup>/<sub>8</sub> m. *Anna Gurli Amalia Ternstedt*, f. 1862 <sup>4</sup>/<sub>5</sub>.

Söner:

*Thomas Fredrik*, f. 1895 <sup>25</sup>/<sub>10</sub>.

*Karl Henrik*, f. 1897 <sup>21</sup>/<sub>8</sub>.

*Pär Teodor*, f. 1899 <sup>14</sup>/<sub>8</sub>.

*John Valde*, f. 1901 <sup>21</sup>/<sub>9</sub>.

- 3) *Anna*, f. 1855 <sup>2</sup>/<sub>3</sub>. G. 1884 <sup>28</sup>/<sub>6</sub> m. länsveterinären i Skaraborgs län, R W O, *Erland Josef Nilsson*, i hans 2:a gifte, f. 1844 <sup>5</sup>/<sub>3</sub> (M a r i e s t a d).
3. *Carl*, f. 1820, bankkamrerare, † 1889. G. 1852 <sup>29</sup>/<sub>6</sub> m. *Johanna Carolina Fagergren*, f. 1831 <sup>6</sup>/<sub>7</sub> (U p p s a l a).

Barn:

- 1) *Carl Arved*, f. 1853 <sup>16</sup>/<sub>3</sub>, verkst. styrelseledamot i bankaktb. Södra Sveriges afdelningskontor i S t o c k h o l m. G. 1890 <sup>14</sup>/<sub>10</sub> m. *Agnés Georgina Wiksell*, f. 1865 <sup>30</sup>/<sub>8</sub>.

Barn:

*Valborg*, f. 1892 <sup>7</sup>/<sub>6</sub>, gymnastikdirektör vid Institut Condamin (L y o n, F r a n k r i k e).

*Ragnar Arved*, f. 1895 <sup>4</sup>/<sub>12</sub>.

*Ingrid Johanna Teresia*, f. 1907 <sup>9</sup>/<sub>9</sub>.

- 2) *Helena Sofia (Elin)*, f. 1857 <sup>19</sup>/<sub>4</sub>. G. 1882 <sup>26</sup>/<sub>12</sub> m. amanuensen, fil. lic. Rolf Mahmud Arpi, f. 1853, † 1909 <sup>15</sup>/<sub>3</sub> (U p p s a l a).
- 3) *Johan Emil*, f. 1862 <sup>13</sup>/<sub>11</sub>, med. lic., sjukgymnast. Inneh. gymnastikinstitut i S t o c k h o l m. G. 1:o 1889 <sup>1</sup>/<sub>6</sub> m. Anna Hildegard Jonson, f. 1862, † 1894; 2:o 1894 <sup>17</sup>/<sub>12</sub> m. *Emmy Augusta Christina Schrage*, f. 1869 <sup>21</sup>/<sub>3</sub>.

Barn, i 1:a giftet:

*Alf*, f. 1891 <sup>17</sup>/<sub>9</sub>, student.

*Tord*, f. 1893 <sup>10</sup>/<sub>5</sub>, med. stud. vid U p p s a l a universitet.

i 2:a giftet:

*Inger*, f. 1896 <sup>26</sup>/<sub>6</sub>.

*Hans*, f. 1902 <sup>7</sup>/<sub>8</sub>.

*Birgit*, f. 1904 <sup>23</sup>/<sub>3</sub>.





- 4) *Bror Sven*, f. 1864 <sup>21</sup>/<sub>12</sub>, kamrerare vid Surte glasbruk.
  - 5) *Nils Fredrik*, f. 1866 <sup>27</sup>/<sub>11</sub>, anställd vid Plano Harvester Co:s verkstäder (Pullman, Chicago). G. 1907 <sup>15</sup>/<sub>5</sub> m. *Hazel Smith*.
  - 6) *Ernst Sixten*, f. 1868 <sup>22</sup>/<sub>10</sub>, dent. med. d:r, praktiserande tandläkare i Stockholm.
4. Peter, f. 1822, öfverflyttade till Nordamerika, prest där, † 1880. G. 1848 m. Hanna Adelia Cornish, f. 1831, † 1911.

## Barn:

- 1) *Elsie Sophia*, f. 1849 <sup>11</sup>/<sub>7</sub>. G. 1868 <sup>12</sup>/<sub>7</sub> m. tjänstemannen hos Illinois Iron & Bolt Co., *Franklin B. Reeves*, f. 1844 <sup>5</sup>/<sub>2</sub> (Carpentersville, Ill., Nordamerika).
- 2) *Rhoda Maria*, f. 1862 <sup>10</sup>/<sub>11</sub>. G. 1874 <sup>23</sup>/<sub>4</sub> m. landtbrukaren *Ephraim Harwey Seymour*, f. 1850 <sup>23</sup>/<sub>4</sub> (Cary, Ill., Nordamerika).
- 3) *George Fredric (Fred)*, f. 1855 <sup>26</sup>/<sub>4</sub>, delägare i firman G. F. Arvedson & Co samt äg. farm i Carpentersville, Ill., Nordamerika. G. 1875 <sup>22</sup>/<sub>4</sub> m. *Lillian Eugenia Buck*, f. 1854 <sup>15</sup>/<sub>6</sub>.

## Barn:

- (1) *Arthur Eugène*, f. 1877 <sup>2</sup>/<sub>7</sub>, anställd i faderns affär i Carpentersville. G. 1901 <sup>18</sup>/<sub>9</sub> m. *Georgianna Martha St Clair*, f. 1876 <sup>12</sup>/<sub>10</sub>.

## Son:

- Frederick St Clair*, f. 1902 <sup>7</sup>/<sub>12</sub>.
- (2) *Alice Eugenia*, f. 1879 <sup>25</sup>/<sub>2</sub>.
  - (3) *Raymond Peter*, f. 1889 <sup>31</sup>/<sub>8</sub>, anställd i faderns affär i Carpentersville. G. 1910 <sup>15</sup>/<sub>10</sub> m. *Mayme Lamphere Granger*.

## Son:

En son, f. 1912 <sup>1</sup>/<sub>8</sub>.

- 4) *Charles Adolphus*, f. 1857 <sup>9</sup>/<sub>7</sub>, landtbrukare (College City, Cal., Nordamerika). G. 1878 <sup>3</sup>/<sub>12</sub> m. *Ella Strohecker*.

## Barn:

- Edith Cora*, f. 1880 <sup>18</sup>/<sub>6</sub>.
- Clarence Elmer*, f. 1881 <sup>16</sup>/<sub>8</sub>.
- 5) *Henry John*, f. 1863 <sup>22</sup>/<sub>8</sub>, landtbrukare (Black station, Col., Nordamerika).
  - 6) *Martha Sarah*, f. 1867 <sup>29</sup>/<sub>11</sub>.



## Yngre grenen:

Abraham, f. 1734, slottsbyggare i Linköping, † 1766. G. 1761 m. Brita Bengtsdotter.

Son:

Clas, f. 1764, garfvare o. rådman i Norrköping, † 1851. G. 1:o 1790 m. Anna Helena Wahlbeck, i hennes 2:a gifte, f. 1757.

Söner:

1. Anders Arvid, f. 1794, prost o. kyrkoherde i Risinge, † 1866. G. 1831 m. Fredrika Wilhelmina Hagelin, f. 1801, †.

Son:

Arvid Johan Fredrik, f. 1835, landbrukare, bokförelse, † 1891. G. 1:o 1860 m. Augusta Blidberg, f. 1840, † 1870; 2:o 1872 m. Emma Gustafva Virén, f. 1835, † 1890.

Döttrar, i 1:a giftet:

*Anna Augusta*, f. 1864 <sup>27</sup>/<sub>7</sub>. G. 1888 <sup>6</sup>/<sub>10</sub> m. kamreraren i Städernas allm. brandstodsbolag i Stockholm *Seth Knut Otto Brandting*, f. 1866 <sup>7</sup>/<sub>1</sub> (Djursholm).

*Emma Katarina*, f. 1868 <sup>21</sup>/<sub>6</sub>, gymnastikdirektör (London).

i 2:a giftet:

*Hilda Maria*, f. 1877 <sup>2</sup>/<sub>7</sub>, folkskollärarinna (Örebro).

*Signe Helena*, f. 1881 <sup>1</sup>/<sub>5</sub>, slöidlärarinna (Örebro).

2. Jacob Fredrik, f. 1795, prost o. kyrkoherde i Ringarum, † 1856. G. 2:o 1835 m. Amalia Falkenholm, i hennes 2:a gifte, f. 1798, † 1889.

Barn, i 2:a giftet:

1) Jacob Abraham, f. 1836, kassör, † 1895. G. 1874 <sup>27</sup>/<sub>9</sub> m. *Margareta Elisabeth Vesterberg*, f. 1850 <sup>2</sup>/<sub>11</sub> (Filipstad).

Barn:

(1) *Nils Gustaf*, f. 1876 <sup>3</sup>/<sub>8</sub>, disponent för ångbryggeriaktb. Svea i Filipstad. G. 1905 <sup>24</sup>/<sub>5</sub> m. *Hilma Johanna Gyllenberg*, f. 1879 <sup>19</sup>/<sub>1</sub>.

Döttrar:

*Ingrid*, f. 1906 <sup>4</sup>/<sub>4</sub>.

*Gerd*, f. 1909 <sup>8</sup>/<sub>3</sub>.

*Astrid*, f. 1912 <sup>20</sup>/<sub>9</sub>.



- (2) *Erik Henrik*, f. 1878 <sup>7</sup>/<sub>1</sub>, underlöjtnant i Flotans reserv, förste styrman o. reservbefälhavare på Trällebörg—Sassnitzroutens ångfärja Gustaf V (Trällebörg).
- (3) *Karin Amalia*, f. 1880 <sup>30</sup>/<sub>8</sub>. G. 1907 <sup>5</sup>/<sub>4</sub> m. riksbankstjänstemannen *John Bernhard Sjöquist*, f. 1879 <sup>3</sup>/<sub>9</sub> (Stockholm).
- (4) *Axel Valentin*, f. 1882 <sup>18</sup>/<sub>3</sub>, tjänsteman hos Örebro läns Hypoteksförening (Örebro).
- (5) *Bror Richard*, f. 1886 <sup>9</sup>/<sub>11</sub>, kamrerare vid Värmlands enskilda banks afdelningskontor i Syslebäck. G. 1911 <sup>20</sup>/<sub>8</sub> m. *Anna Josefa Danielsson*, f. 1890 <sup>7</sup>/<sub>12</sub>.

Son:

- Arved Lennart*, f. 1912 <sup>0</sup>/<sub>6</sub>.
- 2) *Amalia*, f. 1840 <sup>13</sup>/<sub>6</sub>. G. 1863 <sup>9</sup>/<sub>10</sub> m. kyrkoherden Claes Johan Cnattingius, f. 1829, † 1895 (Linköping).

## Aschan.

Äldste kände stamfadern Per lefde på 1640-talet och var bonde i Aska by i Hägersta socken i Östergötland. Efter Aska antogs släktnamnet, som i följande ledet förkortades till Aschan af Pers där födde son Johan Aschanius, f. 1616, † 1707, kyrkoherde i Rogslösa. Af hans tolf barn i gifte med Benta Jönsdotter, f. 1656, † 1734, hade sonen Jöns, f. 1690, † 1743, kvartermästare vid Östgöta kavalleri, i sitt 1711 ingångna gifte med Anna Justina Metropolin, † 1777, tio barn däribland sonen Peter Georg, f. 1728, † 1813, rektor i Eksjö. Nu lefvande medlemmar af släkten härstamma från Peter Georgs två söner i hans andra gifte med Anna Catharina Lundius, f. 1754, † 1815, nedanstående Johan Lorentz och Nils Martin. Barnen till Peter Georgs yngsta dotter Ulrika Eleonora, f. 1790, † 1856, g. m. kyrkoherden och kontraktsprosten Nils Johan Danielsson, kallade sig Danielsson-Aschan.

Litteratur: O. Bergström, Släkten Aschan. Sth. 1885; Sv. Ättartal 1886.

### Äldre grenen:

Johan Lorentz, f. 1772, med. jubeld:r, bergsråd, brukspatron, † 1856. G. 1801 m. Catharina Nilsson, f. 1782, † 1849.



## Söner:

1. Johan Lorentz, f. 1804, ryttmästare, † 1868. G. 1837 m. Ebba Elisabeth Fredrika Rosenblad, f. 1811, † 1876.

## Barn:

- 1) Johan Lorentz, f. 1839, jägmästare, bruksägare, † 1891. G. 1875 m. Ottilia Sofia Ulrika Hildegard Danielsson-Aschan, f. 1850, † 1892.

## Barn:

*Per Johan Lorentz*, f. 1876 <sup>7</sup>/<sub>5</sub>, förvaltare af Gransholms landtegendom, styrelseledamot i Gransholms aktb. (Gransholms pappersbruk, som till <sup>1</sup>/<sub>5</sub>-delar äges af honom och hans syskon). Äg. jämte syskonen Gransholms landtegendom i Småland (Gransholm, Gemla).

*Birger Johan Nilsson*, f. 1877 <sup>20</sup>/<sub>8</sub>, bitr. jägmästare (Möckhult).

*Carl Hennig Vilhelm*, f. 1879 <sup>28</sup>/<sub>11</sub>, löjtnant vid Södra Skånska infanterireg:et (Malmö). G. 1912 <sup>12</sup>/<sub>3</sub> m. *Asta Gottfrieda Beijer*, f. 1887 <sup>22</sup>/<sub>7</sub>.

*Ebba Ottilia Elisabeth*, f. 1881 <sup>13</sup>/<sub>2</sub> (Gransholm, Gemla).

*Karin Emma Signhild*, f. 1882 <sup>1</sup>/<sub>12</sub> (Gransholm, Gemla).

- 2) *Karin Charlotta*, f. 1842 <sup>10</sup>/<sub>5</sub>. G. 1865 <sup>9</sup>/<sub>8</sub> m. kommandören vid K. Flottan Axel Reinhold Ferdinand Ludvig Lind af Hageby, f. 1829, † 1888 (Stockholm).

- 3) *Carl Nilson Mathias*, f. 1844 <sup>10</sup>/<sub>6</sub>, f. d. öfverstelöjtnant vid Kronobergs reg:te, R S O. Äg. o. beb. Torsjö i Småland (Ingelstad). G. 1870 <sup>22</sup>/<sub>3</sub> m. *Eva Hyltén-Cavallius*, f. 1852 <sup>18</sup>/<sub>12</sub>.

## Barn:

- (1) *Nils Gunnar Johan*, f. 1871 <sup>21</sup>/<sub>1</sub>, polischef, brottmålsrådman o. notarius publicus i Örebro, auditor vid Svea trängkår. G. 1903 <sup>7</sup>/<sub>11</sub> m. friherrinnan *Elsa Sofia Augusta Djurklou*, f. 1883 <sup>10</sup>/<sub>11</sub>.

## Son:

- Carl Nils Gunnar Wilhelm*, f. 1906 <sup>6</sup>/<sub>5</sub>.
- (2) *Gunnar Thure*, f. 1872 <sup>28</sup>/<sub>11</sub>, borgmästare i Skänninge. G. 1907 <sup>3</sup>/<sub>7</sub> m. Karin Gerda Wallberg, † 1909.





## Barn:

- Ingrid*, f. 1908 <sup>28</sup>/<sub>11</sub>.  
*Nils Gunnar Olof*, f. 1909 <sup>22</sup>/<sub>11</sub>.  
 (3) *Arvid Gustaf*, f. 1873 <sup>3</sup>/<sub>8</sub>, ingenjör vid Svea  
 Papierfabrik (Villach, Österrike).  
 (4) *Valborg Ebba Sofia*, f. 1876 <sup>1</sup>/<sub>6</sub>. G. 1906  
<sup>15</sup>/<sub>6</sub> m. öfverläkaren vid Stockholms stads tu-  
 berkulossjukhus vid Söderby, med. lic. *Fredrik  
 Emanuel (Manne) Lindhagen*, f. 1868 <sup>22</sup>/<sub>8</sub>  
 (Söderby, Uttran).  
 (5) *Einar Emil*, f. 1878 <sup>5</sup>/<sub>7</sub>, löjtnant o. vapen-  
 officer vid Kronobergs reg:te (Torsjö,  
 Ingelstad).  
 (6) *Signe Karin Anna Elisabeth*, f. 1881 <sup>16</sup>/<sub>5</sub>. G.  
 1905 <sup>22</sup>/<sub>3</sub> m. godsägaren, friherre *Anders  
 Ivar Brand Koskull*, f. 1872 <sup>26</sup>/<sub>8</sub>. Innehar Enga-  
 holms fideikommiss i Småland (Engaholm,  
 Alvesta).  
 (7) *Carl Villand*, f. 1884 <sup>17</sup>/<sub>2</sub>, jur. utr. kand.,  
 amanuens i justitiedepartementet, e. o. notarie  
 i Svea hofrätt (Stockholm). G. 1911 <sup>14</sup>/<sub>11</sub>  
 m. *Ingegerd Ida Axelina (Inga) Petersson*.  
 (8) *Gunhild Margareta*, f. 1889 <sup>30</sup>/<sub>8</sub> (Torsjö,  
 Ingelstad).  
 4) *Emilia Fredrika Sofia*, f. 1846 <sup>14</sup>/<sub>10</sub> G. 1871 <sup>19</sup>/<sub>9</sub>  
 m. f. d. majoren vid Smålands husarreg:te, RSO,  
*Oscar Mauritz Zacharius von Krusenstjerna*, f.  
 1841 <sup>25</sup>/<sub>8</sub> (Stockholm).  
 5) *Ebba Elisabeth*, f. 1850 <sup>29</sup>/<sub>1</sub>. G. 1878 <sup>5</sup>/<sub>11</sub> m. f. d.  
 öfversten o. chefen för Upplands infanterireg:te,  
 KSO 2 kl., RDDO, LKrVA, *Curt Johan Elof  
 Rosenblad*, f. 1849 <sup>25</sup>/<sub>8</sub> (Uppsala).  
 6) *Emil Rudolf*, f. 1852 <sup>20</sup>/<sub>8</sub>, öfverste i I. armé-  
 fördelningens reserv, f. d. öfverstelöjtnant vid  
 Södra Skånska infanterireg:tet, f. d. generalstabs-  
 officer, RSO (Lyckäås, Högestad). G. 1887  
<sup>17</sup>/<sub>11</sub> m. friherrinnan *Anne - Madelaine Wacht-  
 meister af Björkö*, f. 1867 <sup>22</sup>/<sub>1</sub>.

## Barn:

- Ebba Sofia Ingegerd Margareta*, f. 1889 <sup>24</sup>/<sub>1</sub>. G.  
 1911 <sup>14</sup>/<sub>12</sub> m. forstmästaren, friherre *Carl Gu-  
 staf Rappe*, f. 1880 <sup>5</sup>/<sub>8</sub> (Jönköping).  
*Hans Johan Rudolf Sture*, f. 1890 <sup>5</sup>/<sub>5</sub>, student  
 vid Lunds universitet.  
*Anna Ebba Elisabeth*, f. 1892 <sup>2</sup>/<sub>12</sub>.  
*Karin Ebba Elisabeth*, f. 1897 <sup>12</sup>/<sub>11</sub>.



- 7) *Georg Wilhelm*, f. 1854 <sup>9</sup>/<sub>4</sub>, öfverste o. chef för Norrlands dragonreg:te, K S O 1 kl., Off B Leop O, R Fr H L, L Kr V A. Äg. Solgård en i Umeå samt del i Vartorp i Småland. G. 1897 <sup>26</sup>/<sub>10</sub> m. *Hélène Sophie Arfwedson*, f. 1871 <sup>19</sup>/<sub>4</sub>.

Barn:

*Johan Ludvig Wilhelm*, f. 1898 <sup>15</sup>/<sub>10</sub>.

*Carin Ebba Julia*, f. 1899 <sup>11</sup>/<sub>11</sub>.

*Nils Bertil*, f. 1902 <sup>10</sup>/<sub>11</sub>.

- 8) *Hedvig Elisabeth*, f. 1857 <sup>3</sup>/<sub>1</sub>. Äg. Siljegården i Leksand (S t o c k h o l m).
2. *Carl Georg*, f. 1812, bruksägare, † 1886. G. 1841 m. friherrinnan *Ottoliana Agathe Wrede af Elimä*, f. 1816, † 1901.

Barn:

1) *Fredrique Catharina Ottoliana*, f. 1844 <sup>11</sup>/<sub>4</sub>. G. 1865 <sup>7</sup>/<sub>9</sub> m. öfversten *Knut Alfred af Klinteberg*, f. 1834, † 1905 (S t o c k h o l m).

2) *Julia Sofia*, f. 1845 <sup>2</sup>/<sub>7</sub>. G. 1867 <sup>29</sup>/<sub>4</sub> m. konteramiralen *Georg Natanael af Klercker*, f. 1832, † 1904 (S t o c k h o l m).

3) *Edvard Gustaf*, f. 1853 <sup>24</sup>/<sub>5</sub>, ombud i Riksför-säkringsanstalten (S t o c k h o l m). G. 1881 <sup>4</sup>/<sub>4</sub> m. *Elisa Catharina (Lisa) Herlitz*, f. 1858 <sup>4</sup>/<sub>4</sub>.

Barn:

*Sten Anton Carl*, f. 1882 <sup>3</sup>/<sub>9</sub>, sekreterare (K ö n i g s b e r g. P r e u s s e n). G. 1910 <sup>6</sup>/<sub>8</sub> m.

*Marta Hoffmann*, f. 1890 <sup>22</sup>/<sub>4</sub>.

*Elsa*, f. 1885 <sup>15</sup>/<sub>5</sub>.

*Knut Edvard*, f. 1888 <sup>20</sup>/<sub>11</sub>, löjtnant vid Vaxholms grenadierreg:te (O s c a r - F r e d r i k s b o r g).

*Ingrid*, f. 1893 <sup>2</sup>/<sub>5</sub>.

### Yngre grenen:

- Nils Martin*, f. 1777, garfvare, rådman, † 1858. G. 1:o 1802 m. *Christina Margareta Samuelsson*, i hennes 2:a gifte, f. 1781, † 1820; 2:o 1821 m. *Anna Christina Lund*, f. 1792, † 1862.

Söner, i 1:a giftet:

1. *Leo Felix*, f. 1808, fabriksidkare, rådman, † 1892. G. 1833 m. *Margareta Fredrique Holmström*, f. 1810, † 1901.



Barn:

- 1) *Georg Felix*, f. 1838 <sup>19</sup>/<sub>9</sub>, fabriksidkare, rådman i Eksjö, ordf. i styrelserna för Smäländska stadshypoteksföreningen och Eksjö sparbank, R W O. Äg. gårdar i nämnda stad. G. 1870 <sup>16</sup>/<sub>10</sub> m. *Ida Helene Wickelius*, f. 1849 <sup>15</sup>/<sub>4</sub>.

Barn:

*Berthel Felix Georg*, f. 1871 <sup>18</sup>/<sub>8</sub>, kammarskrivare i riksgäldskontoret (S t o c k h o l m).

*Signe Ida Helena*, f. 1873 <sup>14</sup>/<sub>4</sub>.

*Johan Albert Lorenz Georg*, f. 1875 <sup>30</sup>/<sub>6</sub>, direktör, styrelseledamot i Sydsvenska kreditaktb. (E k s j ö).

*Karl Helne Georg*, f. 1877 <sup>10</sup>/<sub>1</sub>, fabriksidkare (E k s j ö).

*Hedda Ida Helena*, f. 1883 <sup>5</sup>/<sub>7</sub>, gymnastikdirektör, leg. sjukgymnast.

- 2) *Fredrika Mathilda*, f. 1842 <sup>12</sup>/<sub>11</sub>. G. 1865 <sup>10</sup>/<sub>4</sub> m. apotekaren Hugo Ferlin, f. 1833, † 1866 (E k s j ö).

- 3) *Emma Karin*, f. 1847 <sup>2</sup>/<sub>3</sub>. G. 1864 m. handlanden Carl Wilhelm Borg, f. 1827, † 1886 (E k s j ö).

i 2:a giftet:

2. Per Georg, f. 1824, stationsinspektör, † 1895. G. 1853 m. grefvinnan Ebba Ottiliana Charlotta Mörner af Morlanda, f. 1830, † 1898.

Döttrar:

*Julia Lotten Berta Christina*, f. 1856 <sup>30</sup>/<sub>7</sub>. G. 1890 <sup>30</sup>/<sub>4</sub> m. apotekaren Oscar Ebbesen, f. 1860, † 1910 (C h i c a g o, N o r d a m e r i k a).

*Fanny Linnéa Eleonora Alice*, f. 1863 <sup>9</sup>/<sub>6</sub>. G. 1890 <sup>27</sup>/<sub>3</sub> m. civilingenjören *Thure Anders August von Baumgarten*, f. 1858 <sup>5</sup>/<sub>1</sub> (E k t o r p, S a l t s j ö - D u f n ä s).

## Asker

(Norrlandssläkten).

Norrländsk prästsläkt från Ullångers socken i Anger-  
manland, hvarest äldste kände stamfadern Nils var klockare  
i början af 1600-talet. Hans son Johannes Nicolai, f. 1625,  
† 1681, komminister i Nordringå, antog namnet Ask efter  
födelseorten, Åskja by i nämnda socken och blef i sitt gifte  
med en dotter till kronolänsmannen Elias Johansson Sallu.



fader till Elias Joh. Ask, f. 1672, † 1722, prost och kyrkoherde i Löfvinger, g. 1:o med Catharina Ulf (i Finland), i hennes andra gifte, 2:o m. Brita Lambert, † 1730, syster till den bekante plantageägaren Jonas Berndtsson Lambert. Kyrkoherden Elias Asks son i andra gifftet Jonas, f. 1703, † 1742, konsistorienotarie i Stockholm, e. o. hofpredikant, g. m. Maria Magdalena Walthier, blef fader till bergsfogden Jonas Ask, f. 1743, † 1799, som i sitt gifte med Eva Ramström, f. 1750, † 1783, hade sonen nedanstående Claës Abraham, som ändrade släktnamnet till Asker.

Claës Abraham, f. 1778, material- o. bruksförvaltare, † 1851. G. 1802 m. Anna Brita Willberg, f. 1782, † 1847.

## Söner:

1. Claes Abraham, f. 1804, komminister i Grebo och Värna, † 1852. G. 1843 m. Alfrida Emilia Widmark, f. 1823, † 1893.

## Barn:

1) *Carl August Vilhelm*, f. 1845 <sup>31</sup>/<sub>10</sub>, öfverkontrollör i tullverket (Göteborg). G. 1:o 1876 <sup>12</sup>/<sub>8</sub> m. Anna Lovisa Anderson, f. 1841, † 1883; 2:o 1884 <sup>23</sup>/<sub>11</sub> m. *Ida Christina Lundh*, f. 1862 <sup>18</sup>/<sub>5</sub>.

## Barn, i 2:a gifftet:

*Birger Carl Erik*, f. 1888 <sup>4</sup>/<sub>1</sub>, e. o. kammarskrifvare i tullverket (Göteborg).

*Einar Vilhelm*, f. 1889 <sup>4</sup>/<sub>10</sub>, kontorist (Göteborg).

*Astrid Brita Emilia*, f. 1894 <sup>9</sup>/<sub>12</sub>.

2) *Gertrud Eloisa*, f. 1850 <sup>3</sup>/<sub>1</sub>.

2. Carl Fredrik, f. 1809, apotekare o. godsägare, † 1870. G. 1846 m. Sofia Carolina Härnström, f. 1828, † 1890.

## Barn:

1) *Emilie Helena*, f. 1850 <sup>22</sup>/<sub>0</sub>. G. 1875 <sup>27</sup>/<sub>4</sub> m. e. provinsialläkaren o. karantänsläkaren, med. lic. Wilhelm Gottfrid Theodor Runström, f. 1833, † 1893 (Stockholm).

2) *Carl Fredrik*, f. 1857 <sup>14</sup>/<sub>5</sub>, f. d. kapten vid K. Flottan, R S O, Off Gr Fr O, Tun Nich Ift 2 kl., Turk Osm O 3 kl. o. Medj O 3 kl., L Ö S. Äg. o. beb. Villa Askerbo (Djursholm). G. 1:o 1882 <sup>26</sup>/<sub>10</sub> m. grefvinnan Henrietta Ellen Cronstedt af Fullerö, f. 1861, † 1909; 2:o 1911 <sup>21</sup>/<sub>1</sub> m. friherrinnan *Elin Hedda Maria Palmstierna*, f. 1872 <sup>10</sup>/<sub>7</sub>.





Barn, i 1:a giftet:

*Claës August C:son*, f. 1883 <sup>9</sup>/<sub>10</sub>, vice direktör i Alfa-Nobelbolaget, f. d. medlem af Generalinspektoratet för de kinesiska sjötullarne, L'Eng Roy Geograph Soc (S:t Petersburg). G. 1911 <sup>9</sup>/<sub>10</sub> m. *Brita Margareta Bernström*, f. 1891 <sup>25</sup>/<sub>5</sub>.

*Henrietta Ellen C:dotter (Ettty)*, f. 1885 <sup>31</sup>/<sub>5</sub>.

*Munde Jeannette Carolina C:dotter*, f. 1886 <sup>14</sup>/<sub>7</sub>.

*Carl Gustaf C:son*, f. 1888 <sup>7</sup>/<sub>7</sub>, sekreterare i Kinesiska sjötullverket (Newchwang, China).

*Carl Fredrik C:son (Fritz)*, f. 1892 <sup>20</sup>/<sub>5</sub>, kontorist.

*Ebba Vera Elisabeth C:dotter*, f. 1894 <sup>14</sup>/<sub>10</sub>.

*Carl Edvard C:son*, f. 1899 <sup>1</sup>/<sub>6</sub>.

*Grace Darling C:dotter*, f. 1903 <sup>9</sup>/<sub>7</sub>.

## Asker

(från Skåne).

Äldste kände stamfadern var snlekaren i Kristianstad *Jacob Asker*, † 1805, g. m. *Marja Helena Ekvall*, † 1824. Af tre hans söner blef *Jonas*, f. 1783, † 1839, borgmästare i Jönköping, i sitt gifte med *Ulrika Charlotta Grapengiesser*, f. 1773, † 1830, fader till nedanstående *Gustaf Ferdinand* och stamfader för nu kända lefvande medlemmar af denna släkt Asker. En gren lefver i Nordamerika.

*Gustaf Ferdinand*, f. 1812, landshöfding i Gefleborgs län, politiker, † 1897. G. 1836 m. *Hilda Amalia Westring*, f. 1815, † 1898.

Barn:

1. *Emil*, f. 1839, vice häradshöfding, † 1890. G. 1867 m. *Augusta Sofia Landberg*, f. 1841, † 1905.

Barn:

1) *Märta*, f. 1869 <sup>1</sup>/<sub>3</sub>. G. 1894 <sup>3</sup>/<sub>4</sub> m. hufvudkorrespondenten hos lif försäkringsaktb. *Thule Torsten Vilhelm Nyström*, f. 1868 <sup>20</sup>/<sub>1</sub> (Stockholm).

2) *Jules Leonard*, f. 1870 <sup>2</sup>/<sub>10</sub>, jägmästare i Rånneå revir. G. 1906 <sup>21</sup>/<sub>8</sub> m. *Signe Margareta Westermurk*, f. 1880 <sup>1</sup>/<sub>3</sub>.



## Döttrar:

*Margit*, f. 1907 <sup>19</sup>/<sub>9</sub>.*Gertrud*, f. 1910 <sup>11</sup>/<sub>3</sub>*Märta Ann-Marie*, f. 1911 <sup>13</sup>/<sub>10</sub>*Blenda Marie-Louise*, f. 1911 <sup>13</sup>/<sub>10</sub>.

- 3) *Blenda*, f. 1878 <sup>14</sup>/<sub>12</sub>, kassör i aktb. Göteborgs bank (Stockholm).
2. *Maria*, f. 1843 <sup>17</sup>/<sub>1</sub> (Stockholm).
3. *Axel*, f. 1848 <sup>20</sup>/<sub>1</sub>, landshöfding i Hallands län o. ståt-hållare på Halmstads slott, ordf. i styrelserna för Sydsvenska kraftaktb. samt Varberg—Ätrens o. Västra Centralbanans järnvägsaktb., ordf. i järnvägstaxekommittén, ledamot af riksdagens första kammare, K m st k N O, R C XIII:s O (Halmstad). G. 1876 <sup>16</sup>/<sub>11</sub> m. *Hildegard Margaretha Wahlman*, f. 1848 <sup>11</sup>/<sub>8</sub>.

## Aurivillius.

Svensk släkt från Uppland, känd sedan slutet af 1500-talet. Namnet, bildadt af latinska orden auris (öra) och villa (by), är taget af det historiskt bekanta Örbyhus, hvarst den först kände stamfadern befällningsmannen Christopher Olsson bodde. Släkten var i början delad i flera grenar, som dock alla äro utgångna, med undantag af den äldsta, hvilken härstammar från konung Carl XII:s blkt-fader, sedermera superintendenten i Karlstad Magnus Aurivillius, f. 1673, † 1740, g. m. Margaretha Christina von Numers, f. 1694, † 1781. Dennes äldste son, den bekante orientalist Carl Aurivillius' ende son, akademibibliotekaren och skriftställaren Per Fabian, f. 1762, † 1829, blef fader till nedanstående Erik Wilhelm Aurivillius. Barnen till professorn i Uppsala Samuel Aurivillius, superintendentens yngste son, gift med arkiatern Nils Rosén von Rosenstelnus dotter Anna Margareta, blefvo 1773 adopterade på sin morfaders adelskap och med hans namn introducerade på riddarhuset.

Litteratur: Anrep, Sv. Släktboken 1.

Erik Wilhelm, f. 1802, kyrkoherde, kontraktsprost, † 1874. G. 1850 m. Christina Lovisa Forssell, f. 1815, † 1869.

## Barn:

1. *Per Olof Christopher*, f. 1853 <sup>15</sup>/<sub>1</sub>, fil. d:r, professor, Vetenskapsakademiens sekreterare, medlem af öfverstyrelsen för Stockholms folkskolor, K N O 2 kl., L V A, L L A (Stockholm). G. 1884 <sup>29</sup>/<sub>7</sub> m. *Agnes Lydia Danielsson*, f. 1857 <sup>23</sup>/<sub>2</sub>.



## Barn:

- Erik Wilhelm*, f. 1886  $\frac{3}{2}$ , underlöjtnant i Hälsinge reg:tes reserv, e. o. skrifbiträde vid statens järnvägar (S t o c k h o l m).  
*Sven Magnus*, f. 1892  $\frac{12}{8}$ , student.  
*Monika Lovisa*, f. 1896  $\frac{3}{5}$ .  
 2. *Ebba Wilhelmina*, f. 1860  $\frac{10}{3}$ , musiklärarinna (U p p s a l a).

## Bäckström

(från Blekinge).

Gammal Blekingssläkt. Mönsterskrifvaren vid Kalmar regemente Jonas Bäckström, f. 1731, † 1782, g. m. Wendla Christina Bergman, hade bland nio barn nedanstående tre söner.

Litteratur: Sv. Släktkalender 1885; Leijonhufvud, Ny Sv. Släktbok.

1. Johan, f. 1767, fanjunkare, stupade i slaget vid Leipzig 1813. G. m. Maria Folker.

## Söner:

- 1) Carl August, f. 1806, kommandör vid flottan, † 1870. G. 1839 m. Annette Sophie Elers, f. 1812, † 1880.

## Barn:

- (1) *Johanna Maria \* Charlotta (Hanna)*, f. 1840  $\frac{20}{4}$  (L e o n a r d s b e r g, F i s k e b y).  
 (2) Carl Anton Wilhelm, f. 1842, kommandörkapten vid flottan, † 1902. G. 1870 m. Mathilda Amalia Gjerling, f. 1848, † 1905.

## Barn:

- John*, f. 1873  $\frac{8}{2}$ , e. o. notarie i Svea hofrätt, notarie hos generalpoststyrelsen (S t o c k h o l m).  
*Anna*, f. 1874  $\frac{10}{2}$ , föreståndarinna för hushållsskola för flickor (V i l l a K a r l s r o, L j u n g b y).  
*Gustaf*, f. 1878  $\frac{14}{10}$ , anställd hos firman J. F. Ström (S t o c k h o l m).  
*Folke*, f. 1882,  $\frac{11}{7}$ , anställd hos Åtvidabergs aktb. (S t o c k h o l m).



- 2) Johan Fredrik, f. 1808, fabriksidkare, † 1869. G. 1:o m. Carolina Nordblad, f. 1820, † 1857; 2:o 1858 m. Carolina Gustafva Borgström, f. 1830, † 1909.

Barn, i 1:a giftet:

- (1) *Johan Carl Fredrik*, f. 1844 <sup>16</sup>/<sub>11</sub>, med. lic., f. d. marinläkare, praktiserande läkare i Karlskrona, R N O, R W O. G. 1875 <sup>29</sup>/<sub>3</sub> m. *Helena Christina Gyllander*, f. 1851 <sup>1</sup>/<sub>11</sub>.

Barn:

- a) *Nils*, f. 1878 <sup>17</sup>/<sub>8</sub>, med. lic., biträdande provinsialläkare i Nyköpings distrikt o. andre stadsläkare i Nyköping. G. 1909 <sup>26</sup>/<sub>10</sub> m. *Ester Margareta Norberg*, f. 1883 <sup>7</sup>/<sub>6</sub>.

Döttrar:

*Margareta*, f. 1910 <sup>18</sup>/<sub>8</sub>.

*Karin*, f. 1912 <sup>26</sup>/<sub>4</sub>.

- b) *Karin*, f. 1882 <sup>30</sup>/<sub>11</sub>, gymnastikdirektör (Karlskrona).

c) *Olof*, f. 1887 <sup>18</sup>/<sub>10</sub>, fil. kand. (Uppsala).

d) *Thore*, f. 1890 <sup>1</sup>/<sub>5</sub>, skogselev.

- (2) *Josephina Carolina Augusta*, f. 1848 <sup>10</sup>/<sub>4</sub> (Stockholm).

- (3) *Frans Eric August*, f. 1849 <sup>14</sup>/<sub>10</sub>, t. f. domänintendent i Örebro län, ordf. i styrelserna för Örebro Enskilda bank o. Örebro läns brandstodsbolag, ordf. i Örebro läns slöjdförening, R W O. Äg. Grytsäter o. Skärmartorp i Närike (Grytsäter, Latorps bruk). G. 1874 <sup>1</sup>/<sub>11</sub> m. *Jenny Wilhelmina Bergström-Rudebeck*, f. 1853 <sup>1</sup>/<sub>1</sub>.

Barn:

*Jenny Maria Augusta*, f. 1875 <sup>20</sup>/<sub>9</sub>. G. 1901 <sup>18</sup>/<sub>3</sub> m. regementsläkaren, med. lic. Edvard Vennezi Zetterberg, f. 1848, † 1912 <sup>30</sup>/<sub>8</sub> (Jönköping).

*Carl-Erik August*, f. 1879 <sup>17</sup>/<sub>12</sub>, ingenjör (Chicago).

- (4) *Hilma Johanna Maria*, f. 1852 <sup>14</sup>/<sub>1</sub>. G. 1874 <sup>1</sup>/<sub>11</sub> m. föreståndaren, tjänstemannen i Stockholms stads tjänst *Gustaf Fingal von Sydow*, f. 1846 <sup>17</sup>/<sub>6</sub> (Stockholm).





- (5) Gustaf Rudolf Hjalmar, f. 1853, grosshandlare, † 1909 <sup>1</sup>/<sub>4</sub>. G. 1885 <sup>5</sup>/<sub>4</sub> m. *Alvilde Emilie Hansine Eckhardt*, f. 1851 <sup>20</sup>/<sub>7</sub>. Äg. o. beb. villan Tomtebo (Åkarp).

Barn:

*Ferdinand Eckhardt*, f. 1888 <sup>21</sup>/<sub>1</sub>, föreståndare för järnhandelsfirman H. Bäckström i Malmö, underlöjtnant i Norra Skånska infanteriregiments reserv (Tomtebo, Åkarp).

*Axel Fredrik*, f. 1888 <sup>12</sup>/<sub>12</sub>, fil. kand., stud. vid Lunds universitet (Lund).

*Karin Sofia*, f. 1889 <sup>7</sup>/<sub>12</sub>.

*Ingeborg Emilie*, f. 1892 <sup>14</sup>/<sub>11</sub>.

- (6) *Anders Oscar Wilhelm*, f. 1854 <sup>20</sup>/<sub>6</sub>, skådespelare, M L et A. (Stockholm). G. 2:o 1899 <sup>12</sup>/<sub>6</sub> m. *Agnes Maria Jansson*, f. 1868 <sup>22</sup>/<sub>7</sub>.

i 2:a giftet:

- (7) *Anna Clara Charlotta*, f. 1859 <sup>25</sup>/<sub>2</sub>. G. 1883 m. ingenjören *Alfred Ehrenclou* (Los Angeles, Californien).

- (8) *Andrietta Luitgard Kristina (Lizzie)*, f. 1860 <sup>13</sup>/<sub>5</sub>, folkskollärarinna (Stockholm).

2. Anton, f. 1769, dykeriöfverkommissarie, † 1813. G. 1798 m. Ingrid Sophia Ekholm, i hennes 1:a gifte, f. 1775, † 1839.

Söner:

- 1) *Fredrik Otto*, f. 1802, öfverintendent, † 1866. G. 1839 m. Carolina Catharina Gustava Silfversparre. f. 1807, † 1899.

Söner:

- (1) *Anton Erik Otto Arcadius*, f. 1841 <sup>12</sup>/<sub>1</sub>, major i armén, f. d. kapten vid Andra lifgardet. R S O, R W O, R P S Bent d'Avis O, R Pr Kr O 3 kl., L Sk S (Stockholm).

- (2) *Elimar Göran Mauritz*, f. 1845 <sup>20</sup>/<sub>6</sub>, v. häradshöfding, f. d. byråchef i generalpoststyrelsen, en af Stockholms Etthundrade män, R C XIII:s O, K W O 2 kl., R N O, R Pr Kr O 2 kl., R R S:t An O 2 kl. Äg. o. beb. hus i Stockholm. G. 1:o 1879 m. Anna Emanuela Billbergh, f. 1854, † 1883; 2:o 1885 <sup>6</sup>/<sub>6</sub> m. *Maria Malvina Dellwik*, f. 1861 <sup>11</sup>/<sub>6</sub>.



Barn, i 1:a giftet:

*Elin Olivia*, f. 1880 <sup>9</sup>/<sub>6</sub>. G. 1908 <sup>17</sup>/<sub>10</sub> m. ryttmästaren vid Skånska Husarreg:tet, R S O, *Berndt Henrik Ludvig Kockum*, f. 1864 <sup>5</sup>/<sub>4</sub> (H ä l s i n g b o r g).

*Arvid Fredrik Elimar*, f. 1881 <sup>29</sup>/<sub>4</sub>, fil. kand., civilingenjör (S t o c k h o l m). G. 1910 <sup>23</sup>/<sub>11</sub> m. *Dagmar Ottilia Josefson*, f. 1876 <sup>28</sup>/<sub>3</sub>.

*Ebba Catharina*, f. 1882 <sup>23</sup>/<sub>7</sub>. G. 1907 <sup>9</sup>/<sub>3</sub> m. agronomen *Johan Henrik Peter Dieden*, f. 1878 <sup>9</sup>/<sub>3</sub>. Arr. Trolleberg o. Klostergården i Skåne (T r o l l e b e r g, L u n d).

*Anna Emanuela*, f. 1883 <sup>16</sup>/<sub>9</sub>. G. 1909 <sup>31</sup>/<sub>3</sub> m. agronomen *Åke Gabriel Löfvall*, f. 1872 <sup>4</sup>/<sub>4</sub>. Arr. Skå-Edeby i Uppland (S k å - E d e b y, S t o c k h o l m).

i 2:a giftet:

*Erik Elimar*, f. 1889 <sup>9</sup>/<sub>6</sub>, jur. kand., underlöjtnant i Skånska trängkårens reserv.

*Bertil Elimar*, f. 1890 <sup>9</sup>/<sub>9</sub>, civilingenjör, anställd vid Sydsvenska kraftaktb. (M a l m ö).

*Carl Axel Elimar*, f. 1903 <sup>7</sup>/<sub>2</sub>.

- 2) *Johan August*, f. 1809, grosshandlare, konsul, † 1888. G. 1839 m. *Charlotta Albertina Vogt*, f. 1819, † 1899.

Son:

*Otto August*, f. 1842, kapten, stationsinspektör, † 1906 <sup>21</sup>/<sub>11</sub>. G. 1874 <sup>23</sup>/<sub>9</sub> m. *Mathilda Andréa Catharina (Tilly) Holm*, f. 1851 <sup>25</sup>/<sub>5</sub> (K a r l s k r o n a).

Barn:

*Anton Casper August*, f. 1875 <sup>29</sup>/<sub>7</sub>, löjtnant i Kalmar reg:tes reserv, affärsman i M a l m ö.

*Ellen Henrika Charlotte*, f. 1878 <sup>22</sup>/<sub>7</sub>. G. 1901 <sup>7</sup>/<sub>10</sub> m. kaptenen vid K. Flottan, R R S:t An O 3 kl., *Arvid Leopold Holmén*, f. 1871 <sup>1</sup>/<sub>7</sub> (K a r l s k r o n a).

*Gunnar Otto Christian*, f. 1881 <sup>28</sup>/<sub>8</sub>, ingenjör (S t o c k h o l m).

3. *Emanuel*, f. 1770, kontraktsprost, † 1837. G. 1807 m. *Elsa Christina Lilliecrona*, f. 1785, † 1858.

Söner:

- 1) *Carl August*, f. 1810, med. d:r, provinsialläkare, † 1881. G. 1841 m. *Olivia Charlotta Pfannenstiel*, f. 1815, † 1892.



## Barn:

- (1) Gustaf August Rudolf, f. 1844, kapten, † 1900. G. 1880—1891 (m. Fanny Amanda Ståhl, f. 1860 <sup>10</sup>/<sub>12</sub>).

## Barn:

*Einar*, f. 1881 <sup>5</sup>/<sub>8</sub>.

*Fanny Hillevi*, f. 1889 <sup>13</sup>/<sub>1</sub>. Kallar sig *Fahlström*.

- (2) *Olivia Charlotta Christina*, f. 1848 <sup>21</sup>/<sub>1</sub>.

- 2) Gustaf Wilhelm, f. 1812, major, † 1882. G. 1853 m. Hedvig Maria Emma Charlotta von Utfall, f. 1828, † 1891.

## Barn:

- (1) *Claes Emanuel*, f. 1854 <sup>20</sup>/<sub>8</sub>, kassör vid försäljningsaktb. Sveriges superfosfatfabrikers nederlag i Herrljunga. G. 1881 <sup>25</sup>/<sub>11</sub> m. Elna Ida Kristina Ulén, f. 1858, † 1887.

## Dotter:

*Karin Elisabeth*, f. 1887 <sup>8</sup>/<sub>11</sub>. G. 1908 <sup>8</sup>/<sub>8</sub> m. linjeingenjören vid Telegrafverket *Carl Axel Borgman*, f. 1875 <sup>28</sup>/<sub>8</sub> (Västerås).

- (2) *Emma Hildegard*, f. 1858 <sup>13</sup>/<sub>5</sub> (Borås).  
 (3) *Carl Wilhelm*, f. 1860 <sup>13</sup>/<sub>6</sub>, stationsinspektör vid statens järnvägar (Jonsered). G. 1893 <sup>27</sup>/<sub>1</sub> m. *Alma Ingeborg Lagergren*, f. 1868 <sup>21</sup>/<sub>12</sub>.

## Barn:

*Carl Folke*, f. 1894 <sup>22</sup>/<sub>9</sub>.

*Astrid*, f. 1898 <sup>8</sup>/<sub>2</sub>.

*Carl Filip Gustaf*, f. 1906 <sup>14</sup>/<sub>2</sub>.

*Eira Hildegard Ingeborg*, f. 1907 <sup>1</sup>/<sub>6</sub>.

- (4) *Georg Mathias*, f. 1866 <sup>5</sup>/<sub>1</sub>, kapten i armén, intendent af 1:a klass vid Intendenturkåren, regementsintendent vid Göta artillerireg:te. RWO (Göteborg). G. 1903 <sup>10</sup>/<sub>10</sub> m. *Berghlot Nielsen*, f. 1878 <sup>16</sup>/<sub>10</sub>.

## Dotter:

*Elsa Berghlot*, f. 1904 <sup>26</sup>/<sub>6</sub>.

- (5) *Maria Charlotta*, f. 1870 <sup>7</sup>/<sub>4</sub> (Borås).



## Bagge

(från Marstrand).

Gammal vidt utbredd släkt från Bohuslän. Släktens äldste kände stamfader var kyrkoherden i Krokstad i Göteborgs stift Nils Bagge, † 1586. Af dennes fem barn blef den ende kände sonen Fredrik Nilsson Bagge handlande och borgmästare i Marstrand. Dennes son Nils Fredriksson Bagge, f. 1610, † 1668, äfven handlande och borgmästare i Marstrand, g. m. Mallin Burgesdotter, hade sönerna Johan, Fredrik och Börje, med hvilka släkten delade sig i tre hufvudgrenar. Af den andra hufvudgrenen utflyttade tvenne medlemmar till Tyskland, där ännu deras talrika efterkommande lefva och bo; dessa äro dock på grund af ofullständiga uppgifter här utslutna. Den tredje hufvudgrenen, till största delen bosatt i Uddevalla, är sannolikt numera utdöd.

Litteratur: [L. B. Bagge], Genealogisk öfversikt öfver de ofrälse Bagge-släakterna i Sverige, Sth. 1906.

### Första hufvudgrenen:

Johan Nilsson, handlande o. rådman i Uddevalla, † 1690.  
G. 2:o m. Maren Larsdotter, † 1706.

Son:

Fredrik, f. omkr. 1676, handlande o. rådman i Uddevalla,  
† 1748. G. 2:o m. Eva Christina Palmencrona, f. 1704,  
† 1790.

Son:

Jonas, f. 1729, handlande i Uddevalla, † 1812. G. 2:o  
1763 m. Brita Catharina Bildt, f. 1744, † 1806.

Söner:

1. Carl Christian, f. 1764, handlande i Uddevalla, † 1852.  
G. 1791 m. Christina Hegardt, f. 1774, † 1846.

Söner:

1) Carl Daniel, f. 1795, prost o. kyrkoherde i Hvalinge,  
† 1871. G. 1831 m. Maria Christina Gädde, f. 1811,  
† 1900.

Barn:

(1) Carl Axel, f. 1834, vinhandlare i Göteborg, †  
1896. G. 1877 <sup>5</sup>/<sub>7</sub> m. *Hildur Maria Albertina  
Flygt*, i hennes 1:a gifte, f. 1858 <sup>5</sup>/<sub>12</sub>. Omg.  
m. stadsnotarien i Göteborg *Lars Johan  
J:sou Borrie*, f. 1870 <sup>19</sup>/<sub>2</sub>.





## Barn:

- Hildur Amanda Maria*, f. 1879 <sup>21</sup>/<sub>3</sub>. G. 1908 <sup>10</sup>/<sub>9</sub> m. polisintendenten i *Göteborg* *Item*  
*Teodor Ekström*, f. 1871 <sup>30</sup>/<sub>3</sub>  
*Carl Lars Arthur*, f. 1886 <sup>6</sup>/<sub>9</sub> (*Kilanda*).  
(2) *Emma Christina Sophia*, f. 1838 <sup>28</sup>/<sub>10</sub>. G. 1876 <sup>1</sup>/<sub>7</sub> m. skolläraren *Per Johan Lindahl*, f. 1838 <sup>25</sup>/<sub>11</sub> (*Totta*).  
(3) *Olivia Bernhardina (Viva)*, f. 1840 <sup>22</sup>/<sub>4</sub>. G. 1879 <sup>20</sup>/<sub>5</sub> m. handelsbokhållaren *Fredrik Ossian Sjöberg*, f. 1838, † 1900 (*Göteborg*).  
(4) *Hilda Viktoria*, f. 1842 <sup>27</sup>/<sub>2</sub>. G. 1871 <sup>17</sup>/<sub>10</sub> m. organisten o. kantorn i *Tvååker*, musikdirektören *Alfred Wilhelm Wallén*, f. 1846 <sup>30</sup>/<sub>3</sub>.  
(5) *Alf Ossian Hjalmar*, f. 1844, grosshandlare, † 1901. G. 1884 <sup>12</sup>/<sub>6</sub> m. *Fanny Augusta Georgina Wockatz*, f. 1853 <sup>17</sup>/<sub>7</sub> (*Göteborg*).

## Döttrar:

- Ester Mathilda Maria*, f. 1885 <sup>1</sup>/<sub>3</sub>.  
*Signe Fanny*, f. 1886 <sup>11</sup>/<sub>10</sub>.  
*Dagmar*, f. 1888 <sup>21</sup>/<sub>10</sub>.  
(6) *Torborg Cecilia*, f. 1846 <sup>6</sup>/<sub>2</sub>. G. 1881 <sup>20</sup>/<sub>3</sub> m. folkhögskoleläraren, agronomen *Gustaf Wilhelm Bräkenhielm*, f. 1843, † 1890 (*Göteborg*).  
(7) *Augusta*, f. 1847 <sup>17</sup>/<sub>4</sub> (*Göteborg*).  
2) *Johannes Viktor*, f. 1807, kapten vid marinreg:et, † 1864. G. 1:o m. *Emilie Elisabeth Harms*, f. 1815, † 1854.

## Barn:

- Henriette Euphrosyne*, f. 1837 <sup>7</sup>/<sub>1</sub> (*Stockholm*).  
*Thorborg Sophia*, f. 1838 <sup>14</sup>/<sub>2</sub> (*Mariefred*).  
*Carl Christopher*, f. 1839 <sup>13</sup>/<sub>1</sub>, ingenjör, *RWÖ* (*Stockholm*).  
*Hanna*, f. 1842 <sup>5</sup>/<sub>7</sub>. G. 1875 <sup>6</sup>/<sub>1</sub> m. handelsträdgårdsmästaren *Johan Wallin*, † 1904 (*Göteborg*).  
3) *Fredrik Julius*, f. 1814, sjökapt. † 1876. G. 1855 m. *Emelie Laurentia Nilsson*, f. 1828, † 1896.

## Sön:

- Carl Ossian*, f. 1869 <sup>20</sup>/<sub>3</sub>, handelsresande. Bosatt i Nordamerika.



2. Johannes, f. 1765, handlande i Uddevalla, † 1843. G. 1803 m. Anna Helena Skarin, f. 1784, † 1830.

## Söner:

- 1) Claes Edvard, f. 1806, guldsmedsgesäll, † 1898. G. 1:o 1841 m. Anna Sophia Lindahl, f. 1812, † 1848; 2:o 1850 m. Sophia Albertina Lindgren, f. 1818, † 1892.

## Söner, i 1:a giftet:

- (1) *Johan Anton (J o h n)*, f. 1842 <sup>18</sup>/<sub>2</sub>, silfverarbetare (S t o c k h o l m). G. 1863 <sup>25</sup>/<sub>10</sub> m. *Sofia Matilda Pettersson*, f. 1839 <sup>5</sup>/<sub>5</sub>.

## Barn:

- a) Johan Ludvig, f. 1865, porslinsarbetare, †. G. 1886 m. Ida Sofia Berg, f. 1864, † 1892.

## Barn:

*Ida Sofia Ulrika*, f. 1885 <sup>12</sup>/<sub>11</sub>, kontorsbiträde (S t o c k h o l m).

*Robert Ludvig Teodor*, f. 1887 <sup>1</sup>/<sub>6</sub>.

*Jakob Ulrik*, f. 1889 <sup>2</sup>/<sub>10</sub>, ölutkörare (S t o c k h o l m).

- b) *Gustaf Fredrik*, f. 1870 <sup>2</sup>/<sub>7</sub>, metallgjutare (S u n d b y b e r g). G. 1903 m. *Anna Maria Andersson*, f. 1870 <sup>1</sup>/<sub>11</sub>.

## Barn:

*Estrid Elvira*, f. 1903 <sup>10</sup>/<sub>6</sub>.

*All Gustaf Anton*, f. 1907 <sup>29</sup>/<sub>10</sub>.

- c) *Matilda Wilhelmina*, f. 1873 <sup>22</sup>/<sub>12</sub>. G. 1897 <sup>21</sup>/<sub>10</sub> m. bokförelaren *Johan Wilhelm Agren*, f. 1860 <sup>3</sup>/<sub>2</sub> (S t o c k h o l m).

- d) *Agnes Maria*, f. 1876 <sup>21</sup>/<sub>9</sub>. G. 1899 <sup>24</sup>/<sub>9</sub> m. porslinsmakaren Karl Emil Andersson, f. 1873, † 1909 (S t o c k h o l m).

- e) *Elvira Sofia*, f. 1883 <sup>14</sup>/<sub>3</sub>, bokbinderiarbeterska (S t o c k h o l m).

## i 2:a giftet:

- (2) *Frans Albert Edvard*, f. 1851 <sup>4</sup>/<sub>10</sub>, tapetserare (S t o c k h o l m). G. 1:o 1882 <sup>11</sup>/<sub>11</sub> m. Sofia Lovisa Pipping, f. 1851, † 1889; 2:o 1898 m. Julia Alfonsina Lindberg, i hennes 2:a gifte, f. 1850, † 1900.

## Son, i 1:a giftet:

*Nils Edvard*, f. 1884 <sup>16</sup>/<sub>1</sub>, målare (S t o c k h o l m). G. 1911 <sup>6</sup>/<sub>8</sub> m. *Jenny Nilsson*, f. 1879 <sup>24</sup>/<sub>5</sub>.



- (3) *Carl August*, f. 1856 <sup>22</sup>/<sub>10</sub>, anställd vid Bergielund (S t o c k h o l m). G. 3:o m. *Ida Mathilda Johansson*, f. 1864 <sup>23</sup>/<sub>6</sub>.

Barn, i 3:e giftet:

- Erik Bertil*, f. 1898 <sup>25</sup>/<sub>7</sub>.  
*Helge Charles*, f. 1899 <sup>8</sup>/<sub>12</sub>.  
*Nils Bernhard*, f. 1901 <sup>7</sup>/<sub>5</sub>.  
*Ida Ingeborg*, f. 1903 <sup>3</sup>/<sub>3</sub>.  
*Knut Einar*, f. 1906 <sup>9</sup>/<sub>4</sub>.

- 2) Samuel Victor, f. 1818, boktryckare i Vänersborg, † 1893. G. 1845 m. Beata Christina Dahlgren, f. 1820, † 1891.

Barn:

- (1) *Helena Constantia*, f. 1848 <sup>4</sup>/<sub>7</sub>, f. d. lärarinna (S t o c k h o l m).  
 (2) *Emma Cecilia*, f. 1850 <sup>12</sup>/<sub>10</sub>. G. 1872 <sup>30</sup>/<sub>11</sub> m. läroverksadjunkten, fil. d:r Anders Sahlén, f. 1834, † 1909 (S t o c k h o l m).  
 (3) *Maria Theresia (Thérèse)*, f. 1855 <sup>1</sup>/<sub>3</sub> (S t o c k h o l m).  
 (4) *Ebba Georgina*, f. 1858 <sup>5</sup>/<sub>5</sub>. G. 1889 <sup>31</sup>/<sub>8</sub> m. grosshandlaren *Johan Ferdinand Odenrick*, f. 1855 <sup>23</sup>/<sub>5</sub> (S t o c k h o l m).  
 (5) Carl Richard Esaias, f. 1860, generalkonsul i Shanghai, † 1910 <sup>5</sup>/<sub>9</sub>. G. 1902 <sup>10</sup>/<sub>9</sub> m. *Lily Albette Schwartz*, f. 1872 <sup>5</sup>/<sub>12</sub>.

Son:

- Ragnvald (Kent) Richardsson*, f. 1903 <sup>11</sup>/<sub>11</sub>.

3. Daniel Benjamin, f. 1769, handlande o. rådman i Uddevalla, † 1836. G. 1801 m. Anna Charlotta von Schoultz, f. 1776, † 1821.

Söner:

- 1) Jonas Samuel, f. 1803, professor vid bergsskolan i Falun, † 1870. G. 1835 m. Anna Margareta Ödman, f. 1804, † 1874.

Son:

- Ivar Samuel, f. 1842 grosshandlare i Norrköping, † 1904. G. 1876 <sup>2</sup>/<sub>10</sub> m. *Fredrika Augusta Mathilda Westermurk*, f. 1845 <sup>22</sup>/<sub>9</sub> (M j ö l b y).

Barn:

- a) *Emil*, f. 1880 <sup>9</sup>/<sub>2</sub>, jur. kand., amanuens i Nedre justitierevisionen (S t o c k h o l m). G. 1909 <sup>22</sup>/<sub>8</sub> m. *Alma Elin Anna Gunilda Årnström*, f. 1884 <sup>15</sup>/<sub>3</sub>.



Dotter:

- Margit*, f. 1910 <sup>21</sup>/<sub>2</sub>.  
 b) *Gertrud Augusta*, f. 1882 <sup>23</sup>/<sub>9</sub>, kassörska  
 vid Östergötlands ensk. banks afdelnings-  
 kontor i Mjölbys.  
 2) *Daniel Henrik*, f. 1809, fabriksiddkare, † 1897. G.  
 1834 m. *Fredrique Wilhelmine von Schneidau*, f.  
 1809, † 1878.

Söner:

- (1) *Waldemar Fredrik Isidor*, f. 1840 <sup>5</sup>/<sub>11</sub>,  
 ingenjör, föreståndare för Thorshags bomulls-  
 spinneri. Äg. <sup>1</sup>/<sub>2</sub> Åbylund i Östergötland  
 (Thorshag, Åby). G. 1887 <sup>7</sup>/<sub>7</sub> m. *Axeli-  
 lie Hilma Wilhelmina Steinmetz*, f. 1866 <sup>7</sup>/<sub>7</sub>.

Barn:

- Torsten Daniel Wilhelm*, f. 1894 <sup>15</sup>/<sub>3</sub>.  
*Rosalie Hilma Wilhelmina*, f. 1896 <sup>20</sup>/<sub>1</sub>.  
*Olga Elisabeth Fredrika*, f. 1898 <sup>31</sup>/<sub>1</sub>.  
*Waldemar*, f. 1900 <sup>27</sup>/<sub>5</sub>.  
 (2) *August Wilhelm*, f. 1845 <sup>9</sup>/<sub>11</sub>, ingenjör, före-  
 ståndare för Nääs bomullsspinneri. Äg. hus  
 i Göteborg o. <sup>1</sup>/<sub>2</sub> Åbylund i Östergötland  
 (Nääs, Floda station). G. 1881 <sup>4</sup>/<sub>6</sub> m.  
*Peggy Olga Adelaide Peterson*, f. 1853 <sup>27</sup>/<sub>11</sub>.

Adoptivbarn:

- Harry*, f. 1889 <sup>28</sup>/<sub>5</sub>.  
*Greta*, f. 1895 <sup>17</sup>/<sub>3</sub>.

### Andra hufvudgrenen:

*Fredrik Nilsson*, f. 1646, prost o. kyrkoherde i Mar-  
 strand, † 1713. G. 1670 m. *Elisabeth Wandelin*, f.  
 1650, † 1731. Hans söner *Nils*, *Lorentz* o. *Samuel*  
 bildade nedanstående tre grenar.

#### Första grenen:

*Nils Fredriksson*, f. 1673, kyrkoherde i Fagered, † 1730.  
 G. 1:o m. *Maria Beata Holst*; 2:o 1709 m. *Johanna  
 Heijl*.

Son, i 2:a giftet:

*Fredrik*, f. 1710, jaktlöjtnant, † 1778. G. m. *Ingrid  
 Hane*, f. 1709.

Son:

*Nils*, f. 1736, kofferdikaptän, † 1805. G. 1767 m. *Maria  
 Christina Petersson*, f. 1749, † 1824.





## Son:

Christian, f. 1787, bagaremästare o. rådman i Varberg,  
† 1867. G. 1810 m. Britta Christina Holmström, f.  
1780, † 1851.

## Söner:

- (1) Christian Birger, f. 1820, bagaremästare i Varberg,  
† 1886. G. m. Anna Catharina Wahlberg, f. 1830,  
† 1881.

## Barn:

- a) *Sigrid Justina Charlotta*, f. 1856 <sup>10</sup>/<sub>8</sub> (B o s t o n, M a s s., N o r d a m e r i k a).  
b) *Hedvig Elisabeth*, f. 1857 <sup>25</sup>/<sub>9</sub>, diakonissa  
(F i l i p s t a d).  
c) *Efraim*, f. 1862 <sup>4</sup>/<sub>1</sub>, journalist (G ö t e b o r g).  
G. 1897 <sup>2</sup>/<sub>12</sub> m. *Emma Charlotta Broberg*, f.  
1873 <sup>28</sup>/<sub>6</sub>.

## Barn:

*Sigrid Elisabet*, f. 1898 <sup>25</sup>/<sub>9</sub>.

*Ernst Fritiof*, f. 1900 <sup>2</sup>/<sub>3</sub>.

*Anna Katarina*, f. 1902 <sup>13</sup>/<sub>12</sub>.

- d) *Anna*, f. 1863 <sup>7</sup>/<sub>8</sub>. G. 1885 <sup>8</sup>/<sub>1</sub> m. kronofogden  
i Västbo fögderi af Jönköpings län, ledamoten  
af riksdagens första kammare, vice häradshöf-  
dingen. R W O, *Carl Harder von Mentzer*, f.  
1857 <sup>22</sup>/<sub>6</sub>. Äg. Lilla Segerstad i Små-  
land (R e f t e l e).  
e) *Hulda Maria*, f. 1865 <sup>9</sup>/<sub>8</sub>. G. 1891 <sup>29</sup>/<sub>5</sub> m.  
postmästaren i Strömsstad *Karl Adolf  
Lund*, f. 1858 <sup>25</sup>/<sub>6</sub>.
- (2) Carl Ferdinand, f. 1823, handlande i Varberg, †  
1881. G. 1864 m. *Anna Barkman*, f. 1845 <sup>6</sup>/<sub>1</sub>  
(C h a r l e s h i l l, V a r b e r g).

## Barn:

- a) *Alexis*, f. 1865 <sup>18</sup>/<sub>9</sub>, grosshandlare (S t o c k -  
h o l m). G. 1890 <sup>7</sup>/<sub>11</sub> m. (Zelma Hallberg, i  
hennes 1:a gifte).

## Barn:

*Erik*, f. 1893 <sup>16</sup>/<sub>3</sub>.

*Karin*, f. 1894 <sup>7</sup>/<sub>9</sub>.

- b) *Allhild*, f. 1867 <sup>4</sup>/<sub>10</sub>. G. 1887 <sup>12</sup>/<sub>4</sub> m gross-  
handlaren August Henrik Lindahl, f. 1852, †  
1906.  
c) *Svante*, f. 1869 <sup>7</sup>/<sub>5</sub>, disponent (G ö t e b o r g).  
G. 1902 <sup>20</sup>/<sub>10</sub> m. *Elin Valborg Pehrson*, f. 1881  
<sup>15</sup>/<sub>3</sub>.



## Barn:

- Anna-Lisa*, f. 1904 <sup>1</sup>/<sub>7</sub>.  
*Ingvar Abraham*, f. 1905 <sup>23</sup>/<sub>12</sub>.  
 d) *Fredrik*, f. 1870 <sup>29</sup>/<sub>12</sub>, förvaltare (Finspång).  
 e) *Valborg*, f. 1873 <sup>6</sup>/<sub>11</sub>. G. 1898 <sup>19</sup>/<sub>2</sub> m. stadsingenjören i Varberg, verkst. direktören i Varbergs snickeriaktb., kamreraren i drätselkammaren därstädes, *Carl August Lagerqvist*, f. 1860 <sup>8</sup>/<sub>9</sub>.  
 f) *Ester*, f. 1875 <sup>20</sup>/<sub>9</sub>. G. 1905 m. handlanden *Edvard Stenfelt*, f. 1869 <sup>14</sup>/<sub>3</sub> (Västerås).  
 g) *Krister*, f. 1879 <sup>20</sup>/<sub>10</sub>. Bosatt i Nordamerika.

*Andra grenen:*

Lorentz Fredriksson, f. 1680, handlande o.: rådman i Göteborg, † 1742. G. 1709 m. Anna Margaretha Calins, f. 1690, † 1767.

## Söner:

Ehregott Nicolaus, f. 1725, generalsuperintendent i Koburg i Tyskland, † 1796. Från honom härstammar en ännu lefvande gren i Tyskland.

Elieser, f. 1721, handlande i Göteborg, † 1795. G. 1749 m. Catharina Bauch, f. 1729, † 1794.

## Söner:

1. Elieser, f. 1756, adjunktus i Meeder vid Koburg i Tyskland, † 1829. Hans efterkommande lefva i Tyskland.

2. Benjamin, f. 1764, stadskateket i Göteborg, † 1822. G. 1795 m. Gustafva Regina Wallin, f. 1768, † 1847.

## Son:

Jonas, f. 1800, professor, föreståndare för riksbankens sedeltryckeri, † 1869. G. 1832 m. Eva Carolina Billmanson, f. 1804, † 1872.

## Barn:

(1) Pehr Olof, f. 1833, föreståndare för riksbankens sedeltryckeri, † 1872. G. 1863 <sup>4</sup>/<sub>10</sub> m. *Henrica Ottiliana (Henriette) von Fieandt*, f. 1837 <sup>1</sup>/<sub>9</sub> (Stockholm).

## Barn:

a) *Otto*, f. 1865 <sup>23</sup>/<sub>7</sub>, auditör i Karlskrona grenadiärreg:te, ombudsman hos Sparbanken i Sölvesborg, ordf. hos stadsfullmäktige o. i hamnstyrelsen i nämnda stad, ordf. i styrel-



sen för Sölvesborgs spritförsäljningsbolag, ledamot af Sveriges advokatsamfund. Inneh. advokatbyrå samt äg. hus i Sölvesborg. G. 1894  $\frac{4}{9}$  m. *Lillie Maria Bergh*, f. 1871  $\frac{18}{7}$ .

## Barn:

*Eva*, f. 1896  $\frac{22}{8}$ .

*Gertrud*, f. 1898  $\frac{1}{6}$ .

*Eva Marika*, f. 1900  $\frac{13}{1}$ .

*Otto Fredric*, f. 1905  $\frac{2}{1}$ .

*Anna*, f. 1907  $\frac{18}{9}$ .

*Eva Görel*, f. 1910  $\frac{17}{5}$ .

b) *Henriette*, f. 1869  $\frac{3}{8}$ . G. 1894  $\frac{30}{12}$  m. kyrkoherden i Gustafs pastorat af Lunds stift *Gustaf Edvard Wessberg*, f. 1869  $\frac{9}{2}$  (Lemmeströ, Börninge).

c) *Eva*, f. 1871  $\frac{15}{12}$ , målarinna (Stockholm).

(2) *Lorentz Benjamin (Lars)*, f. 1835  $\frac{15}{6}$ , f. d. bibliotekarie i K. Biblioteket, RNO, RWO (Stockholm). G. 1875  $\frac{9}{6}$  m. *Erika Aminoff*, f. 1823, † 1882.

(3) *Carolina Maria (Lina)*, f. 1840  $\frac{3}{1}$ . G. 1860  $\frac{4}{10}$  m. verkst. direktören *Olof Naucclér*, f. 1832, † 1904 (Stockholm).

(4) *Julius*, f. 1844, kamrerare i Musikaliska akademien, † 1890. G. 1887  $\frac{30}{1}$  m. *Julia Margareta Öhman*, f. 1847  $\frac{9}{5}$ , musiklärarinna (Järfva).

(5) *Jacob*, f. 1848, föreståndare för riksbankens sedeltryckeri, † 1892. G. 1871 m. *Mathilda Maria Louise Sievers*, f. 1850, † 1904.

## Barn:

a) *Elisabeth*, f. 1874  $\frac{26}{4}$ . G. 1899  $\frac{16}{9}$  m. stabsadjutanten o. kaptenen vid generalstabens, kaptenen i Smålands artillerireg:te, läraren vid artilleri- o. ingenjörhögskolan *Pehr Uno Lagerhjelm*, f. 1875  $\frac{22}{6}$  (Stockholm).

b) *Märta*, f. 1875  $\frac{28}{4}$ . G. 1903  $\frac{21}{5}$  m. praktiserande läkaren i Stockholm, med. lic. *Anders Göran Nordenson*, f. 1875  $\frac{21}{9}$ .

c) *Nils Jacob*, f. 1877  $\frac{25}{1}$ , boktryckare i Stockholm.



- d) *Sigrid*, f. 1879 <sup>26</sup>/<sub>4</sub>. G. 1900 <sup>7</sup>/<sub>7</sub> m. grosshandlaren i Stockholm *Axel Johannes Beskow*, f. 1872 <sup>15</sup>/<sub>2</sub>. Beb. egen villa i *Saltsjöbaden*.
- e) *Börje Jacob*, f. 1881 <sup>8</sup>/<sub>8</sub>, köpman (Rönninge). G. 1905 <sup>29</sup>/<sub>10</sub> m. *Frances Brigitta Veronika (Britta) Rydell*, f. 1881 <sup>16</sup>/<sub>8</sub>, gymnastikdirektör.

## Söner:

- Jacob Börjesson*, f. 1906 <sup>5</sup>/<sub>8</sub>.  
*Jonas Erik Börjesson*, f. 1907 <sup>24</sup>/<sub>7</sub>.  
*Lorentz Benjamin Börjesson*, f. 1912 <sup>28</sup>/<sub>3</sub>.
- f) *Tora*, f. 1884 <sup>7</sup>/<sub>2</sub>. G. 1908 <sup>3</sup>/<sub>6</sub> m. tjänstemannen vid Bergsunds mekaniska verkstads aktb. *Harald Sixten Frestadius*, f. 1881 <sup>13</sup>/<sub>7</sub> (Stockholm).

*Tredje grenen:*

*Samuel Fredriksson*, f. 1686, handlande, dykerikommissarie o. rådman i Marstrand, † 1763. G. 1:o 1709 m. *Elin Stensdotter Brag*, † 1715; 2:o 1715 m. *Catharina Olofsdotter Ström*, f. 1694, † 1770.

## Son, i 1:a giftet:

*Peter Samuelsson*, f. 1710, grosshandlare i Göteborg, † 1779. G. 1736 m. *Anna Christina Thorsson*, i hennes 2:a gifte, f. 1704, † 1779.

## Söner:

1. *Peter*, f. 1743, brukspatron, direktör vid Trollhätte slussverk, † 1819. G. 2:o 1808 m. *Ulrica Sophia Grentzelius*, f. 1785, † 1861.

## Söner, i 2:a giftet:

- 1) *Patrik*, f. 1810, kamrerare vid Nya Trollhätte kanalverk, † 1888. G. 1839 m. *Amalia Heinrich*, f. 1813, † 1865.

## Barn:

- (1) *Sophia*, f. 1841 <sup>2</sup>/<sub>6</sub>. G. 1866 m. kamreraren vid Nya Trollhätte kanalverk *Pontus Mauritz Fridolf Sahlberg*, f. 1839, † 1902 (Vänersborg).
- (2) *Patrik Heinrich*, f. 1842, stationsinspektör, lasarettssyssloman, † 1905. G. 1:o 1872 <sup>19</sup>/<sub>6</sub> m. *Hedvig Charlotta Hjärne*, f. 1844, † 1890; 2:o 1892 <sup>22</sup>/<sub>6</sub> m. *Clara Elisabeth Walling*, f. 1862 <sup>11</sup>/<sub>11</sub> (Strömstad).





Barn, i 1:a giftet:

*Signe*, f. 1877 <sup>11</sup>/<sub>5</sub>. G. 1905 <sup>18</sup>/<sub>11</sub> m. disponenten för Mellersta Skånes andelstorfströfabriker *Carl Aron Hässler*, f. 1877 <sup>11</sup>/<sub>3</sub> (*Satserup*).

*Erland Robert*, f. 1882 <sup>8</sup>/<sub>8</sub>. Vistas i Nordamerika.

- 2) *Robert Conrad*, f. 1815, disponent vid Kramfors, † 1883. G. 1842 m. *Charlotta Albertina Wedberg*, f. 1817, † 1895.

Barn:

- (1) *Jonas Robert (John)*, f. 1843 <sup>30</sup>/<sub>1</sub>, landtbrukare. G. 1864 <sup>20</sup>/<sub>10</sub> m. *Johanna Carolina Charlotta Féron*, f. 1836 <sup>5</sup>/<sub>4</sub>.

Söner:

- a) *Johan Robert Constantin*, f. 1866 <sup>27</sup>/<sub>8</sub>, kamrerare vid Kramfors aktb. (*Backe*). G. 1892 <sup>15</sup>/<sub>11</sub> m. *Augusta Sjödal*, f. 1866 <sup>15</sup>/<sub>11</sub>.

Söner:

- Harry Manus*, f. 1897 <sup>22</sup>/<sub>7</sub>.  
*Ragnar Gustaf*, f. 1899 <sup>13</sup>/<sub>9</sub>.  
 b) *John Munns*, f. 1867 <sup>21</sup>/<sub>12</sub>, disponent (*Härnösand*). G. 1900 <sup>23</sup>/<sub>2</sub> m. *Olga Lund*, f. 1877 <sup>4</sup>/<sub>6</sub>.

Barn:

- Dagny*, f. 1901 <sup>29</sup>/<sub>8</sub>.  
*Olga*, f. 1902 <sup>18</sup>/<sub>8</sub>.  
*Alfhild*, f. 1903 <sup>12</sup>/<sub>8</sub>.  
*Nils Manus*, f. 1904 <sup>28</sup>/<sub>11</sub>.  
*John Alfred*, f. 1906 <sup>22</sup>/<sub>6</sub>.  
*Ingrid*, f. 1908 <sup>7</sup>/<sub>1</sub>.  
*Herta*, f. 1909 <sup>10</sup>/<sub>8</sub>.  
 c) *Gustaf Ferdinand*, f. 1869 <sup>18</sup>/<sub>8</sub>, elektrisk ingenjör. Bosatt i Nordamerika.  
 (2) *Amanda Charlotta*, f. 1846 <sup>7</sup>/<sub>1</sub> (*Stockholm*).  
 (3) *Carl Fredrik*, f. 1849 <sup>3</sup>/<sub>8</sub> (*Alingsås*). G. m. *Mathilda Lindqvist*.  
 3) *Fredrik*, f. 1817, landtbrukare, † 1896. G. 1842 m. *Leontine Thérèse Trana*, f. 1817, † 1881.



## Barn:

*Sofia Teresa*, f. 1844  $\frac{1}{2}$  (Alingsås).

*Laura*, f. 1848  $\frac{1}{5}$  (Alingsås).

*Peter Fredrik Leo*, f. 1850  $\frac{7}{11}$ , fil. d:r, lektor vid Högre allmänna läroverket i Uppsala, t. f. rektor vid Högre allmänna läroverket i Västerås, RNO. G. 1882  $\frac{10}{6}$  m. *Maria Wilhelmina Floderus*, f. 1860  $\frac{9}{5}$ .

*Edith Fredrika*, f. 1855  $\frac{2}{3}$ , folkskollärarinna (Mariestad).

*Viktoria Emanuela (Ellen)*, f. 1859  $\frac{10}{5}$  (Gråbo).

2. *Jacob*, f. 1753, dykerikommissarie, † 1812. G. m. *Jenny Mason*, f. 1767, † 1834.

## Son:

*Peter Samuel*, f. 1806, vice läradshöfding, rådman o. vice konsul i Varberg, † 1885. G. 1834 m. *Anna Laurentia Aberg*, f. 1815, † 1900.

## Barn:

- (1) *Per Johan Jakob (Johann)*, f. 1837  $\frac{13}{6}$ , f. d. grosshandlare (Stockholm). G. 1:o 1865  $\frac{27}{1}$  m. *Leontine Maria Corin*, f. 1843, † 1874; 2:o 1876  $\frac{23}{8}$  m. *Fredrika Laurentia (Fredrique) Corin*, f. 1846  $\frac{23}{9}$ .

## Söner, i 1:a giftet:

- a) *Iwar*, f. 1865  $\frac{23}{10}$ , med. lic., praktiserande läkare i Göteborg, järnvägläkare. Inneh. sjuk- o. röntgeninstitut i Göteborg. Äg. Nysäter i Västergötland o. hus i nämnda stad. G. 1896  $\frac{5}{12}$  m. *Charlotta Antonia Dorothea (Annie) Ryding*, f. 1868  $\frac{2}{4}$ .

## Barn:

*Nils Jacob*, f. 1898  $\frac{3}{10}$ .

*Karin Leontine*, f. 1904  $\frac{10}{10}$ .

## i 2:a giftet:

b) *Signe*, f. 1877  $\frac{15}{5}$ .

c) *Widar*, f. 1886  $\frac{30}{1}$ , stud. vid Stockholms högskola.

- (2) *Johanna Christina Laurentia (Hanna)*, f. 1839  $\frac{15}{3}$ . G. 1865  $\frac{20}{1}$  m. f. d. öfverstelöjtnanten vid Skaraborgs reg:te, RSO, RNS:tOO, *Bernadt Gustaf Strömman*, f. 1832  $\frac{12}{11}$  (Stockholm).



- (3) *Carl Gustaf Henrik (Harry)*, f. 1841 <sup>6</sup>/<sub>8</sub>, direktör i aktb. Göteborgs bank, f. d. dansk vice konsul, R W O, R D D O. Äg. Eckragården i Halmland (Varberg). G. 1866 <sup>10</sup>/<sub>10</sub> m. *Hilma Albertina Sellgren*, f. 1843 <sup>19</sup>/<sub>6</sub>.

## Barn:

- a) *Arvid Samuel*, f. 1867 <sup>28</sup>/<sub>6</sub>, disponent, f. d. dansk vice konsul (Varberg).  
 b) *John Mortimer*, f. 1868 <sup>12</sup>/<sub>7</sub>, disponent (Varberg). G. 1903 <sup>23</sup>/<sub>6</sub> m. *Elsa Maria Olsson*, f. 1868 <sup>9</sup>/<sub>4</sub>.

## Sön:

- Harry Arvid Mortimer*, f. 1907 <sup>20</sup>/<sub>11</sub>.  
 c) *Hilma Anna Leontine*, f. 1869 <sup>15</sup>/<sub>10</sub>. G. 1892 <sup>15</sup>/<sub>9</sub> m. disponenten, ingenjören Hugo Ferdinand Gottlieb Gerlach, f. 1854, † 1907 (Varberg).  
 d) *Carl Olof*, f. 1870 <sup>12</sup>/<sub>3</sub>, köpman. Bosatt i Sydamerika.  
 e) *Gustaf Harry*, f. 1872 <sup>30</sup>/<sub>11</sub>, ex. apotekare (Nederkalix). G. 1912 <sup>12</sup>/<sub>2</sub> m. *Anna Lund*, f. 1885 <sup>15</sup>/<sub>6</sub>.  
 f) *Åke Magnus*, f. 1875 <sup>2</sup>/<sub>2</sub>, godsägare. Äg. o. beb. St. Ebbarp i Västergötland (Svenliunga). G. 1911 <sup>15</sup>/<sub>9</sub> m. *Maria (Maja) Ek*, f. 1888 <sup>3</sup>/<sub>5</sub>.

## Dotter:

- Greta Hilma Charlotta*, f. 1912 <sup>17</sup>/<sub>6</sub>.  
 g) *Johan Sigfrid (Sigge)*, f. 1880 <sup>7</sup>/<sub>11</sub>, löjtnant vid Älfsborgs reg:te (Borås). G. 1908 <sup>32</sup>/<sub>3</sub> m. *Sigrid Augusta Håkanson*, f. 1885 <sup>16</sup>/<sub>11</sub>.

## Dotter:

- Inga Hildegard*, f. 1911 <sup>25</sup>/<sub>9</sub>.  
 h) *Elin Harriet Maria*, f. 1886 <sup>22</sup>/<sub>2</sub>. G. 1907 <sup>16</sup>/<sub>10</sub> m. kaptenen vid Södra Skånska infanterireg:tet *Johan Oscar Winberg*, f. 1875 <sup>13</sup>/<sub>3</sub> (Malmö).



## Bagge

(från Västergötland).

Släktens äldste kände stamfader Per Olofsson Bagge var byggmästare och timmerman på Karlegården under Gräfsnäs i Västergötland. Dennes sonson Petter Bagge, f. 1679, † 1754, inspektor vid Öveds kloster i Skåne, g. m. Benedicta Sörensdotter Sture, f. 1686, † 1743, blef fader till Carl Gustaf, f. 1718, † 1762, kyrkoherde i Balkåkra och Snårestad, som i sitt 1753 ingångna andra gifte med Eva Catharina Broomé, f. 1735, † 1812, hade sönerna Petter Reinhold och nedanstående Fredrik Gustaf. Petter Reinhold, f. 1757, † 1815, postinspektor i Karlstad, blef stamfader för en äldre gren som möjligen fortlevver i Småland, men om hvilken nyare uppgifter icke erhållits.

Litteratur: se föregående.

Fredrik Gustaf, f. 1761, boktryckare i Kalmar, ekonomidirektör, † 1833. G. 1785 m. Anna Barbara Asping, f. 1765, † 1824.

Söner:

1. Carl Gustaf, f. 1793, kamrerare i krigskollegium, assessor, † 1881. G. 1:o 1829 m. Erica Lovisa Lönngren, f. 1810, † 1837; 2:o 1839 m. Hedvig Sophia Amalia Lönngren, f. 1813, † 1850.

Barn, i 1:a giftet:

- 1) *Algot Hugo*, f. 1835 <sup>17</sup>/<sub>8</sub>, f. d. landssekreterare i Jönköpings län, KNO 2 kl., KWO 2 kl. (Lidingö Villastad). G. 1868 <sup>3</sup>/<sub>10</sub> m. *Arla Theodora Charlotta Mathilda Ossbahr*, f. 1846 <sup>15</sup>/<sub>1</sub>.

Fosterdotter:

*Ruth Naemi*, f. 1879 <sup>7</sup>/<sub>8</sub>. G. 1907 <sup>30</sup>/<sub>12</sub> m. adjunkten vid samskolan i Filipstad *Johan Edvard Ludvig Borelius*, f. 1873 <sup>21</sup>/<sub>1</sub>.

i 2:a giftet:

- 2) *Helge Theodor*, f. 1839 <sup>29</sup>/<sub>10</sub>, kamrerare.
  - 3) *Ernst Gustaf*, f. 1841 <sup>18</sup>/<sub>5</sub>, landtbrukare. Äg. o. beb. Gransäter i Uppland (Norrtälje).
  - 4) *Eriqve Axelina*, f. 1842 <sup>17</sup>/<sub>9</sub> (Stockholm).
  - 5) *Carin Alice*, f. 1843 <sup>3</sup>/<sub>10</sub> (Stockholm).
2. Fredrik Ulrik, f. 1797, kyrkoherde i Långlöt (Öland), † 1851. G. 1831 m. Anna Engel Rothlieb, f. 1813, † 1881.





## Barn:

- 1) Adolf Olof Fredrik, f. 1831, kommissarie i riksbanken, † 1908. G. 1:o 1860 <sup>20</sup>/<sub>10</sub> m. (sin kusin) Siri Bagge, f. 1834, † 1872; 2:o 1874 <sup>23</sup>/<sub>9</sub> m. Agnes Sigrid Schubert, f. 1850 <sup>2</sup>/<sub>9</sub> (Stockholm).

## Barn, i 1:a giftet:

*Hedvig Cecilia*, f. 1861 <sup>15</sup>/<sub>7</sub> (Baltimore, Md, Nordamerika).

*Signe Elisabeth*, f. 1865 <sup>21</sup>/<sub>3</sub>. G. 1899 <sup>21</sup>/<sub>6</sub> m. handlanden David Harry Williams, f. 1861, † 1906 (Eastbourne, England).

## i 2:a giftet:

*Algot Fredrik Johan*, f. 1875 <sup>19</sup>/<sub>7</sub>, hofrättsråd i Svea hofrätt (Stockholm).

*Gösta Adolfsson*, f. 1882 <sup>27</sup>/<sub>5</sub>, fil. lic., redaktör för Svensk Tidskrift (Stockholm). G. 1911 <sup>10</sup>/<sub>6</sub> m. *Emma Gertrud Cecilia Sandberg*, f. 1882 <sup>18</sup>/<sub>3</sub>.

- 2) *Amaliu Maria Christina*, f. 1843 <sup>17</sup>/<sub>9</sub> (Göteborg).
- 3) *Amunda Gustafva Charlotta*, f. 1847 <sup>19</sup>/<sub>3</sub> (Göteborg).
- 4) *Augusta Johanna Andrietta*, f. 1848 <sup>27</sup>/<sub>7</sub> (Göteborg).
- 5) *Alma Selma Sofia*, f. 1850 <sup>29</sup>/<sub>6</sub> (Göteborg).
3. Jacob Pontus, f. 1806, kapten, † 1892. G. 1835 m. Sophie Margareta Constantia Wästfelt, f. 1815, † 1910.

## Söner:

- 1) Johan Fredrik, f. 1837, notarie i kammarkollegium, † 1872.

## Son:

*Fredrik*, f. 1869 <sup>20</sup>/<sub>10</sub>, ingenjör, Svenska statens landtbrukskonsulent i England, RWO (London). G. 1902 <sup>17</sup>/<sub>8</sub> m. *Jeanne Emérance Louise Bagge*, f. 1882 <sup>13</sup>/<sub>6</sub>. (Se nedan.)

## Son:

- Claude Jean Gustaf*, f. 1910 <sup>2</sup>/<sub>6</sub>.
- 2) *Gustaf Pontus*, f. 1839 <sup>31</sup>/<sub>7</sub>, f. d. löjtnant vid Andra lifgardet, kapten i fransk tjänst, anställd hos firman Hachette & C:o i Paris, RWO, RFr HL, RPO da C, Off Fr Instr publ, Off Fr d'Acad. Med. com. de la guerre 1870—71, L Geogr Sällsk i Paris. Äg. jämte brodern Edvin hus i Linköping



(Anet, Eure et Loir, Frankrike). G. 1:o 1866 m. Anna Sophia Trapp, f. 1848, † 1873; 2:o 1873 m. *Jeanne du Wochel*, f. 1852 <sup>28</sup>/<sub>3</sub>.

Barn, i 2:a giftet:

- (1) *Jacques Gustaf*, f. 1881 <sup>5</sup>/<sub>6</sub>, arkitekt, R l'ordre de M<sup>er</sup> de Siam o. Manisaraphan de Cambodge (Paris). G. 1910 <sup>9</sup>/<sub>6</sub> m. *Germaine Marie Pilliard*, f. 1888 <sup>7</sup>/<sub>2</sub>.
- (2) *Jeanne Emerance Louise*, f. 1882 <sup>11</sup>/<sub>6</sub>. G. 1902 <sup>17</sup>/<sub>8</sub> m. Svenska statens landtbrukskonsulent i England, R W O, ingenjören *Fredrik Bagge*, f. 1869 <sup>20</sup>/<sub>10</sub> (London). (Se oivan.)
- (3) *Gustaf Fredrik Edvin Georg*, i. 1884 <sup>20</sup>/<sub>2</sub>, musiker. G. 1909 <sup>2</sup>/<sub>9</sub> m. *Jeanne Marie Pilliard*, f. 1889 <sup>12</sup>/<sub>12</sub>.

Dotter:

*Estelle Jeanne Lucie*, f. 1910 <sup>9</sup>/<sub>12</sub>.

- (4) *Marguerite Josephine Jeanne*, f. 1886 <sup>31</sup>/<sub>1</sub>.
  - (5) *Erik Gustaf*, f. 1890 <sup>10</sup>/<sub>9</sub>, elev vid l'Acad. des beaux arts (Paris). G. 1911 <sup>7</sup>/<sub>11</sub> m. *Etienne Bonnard*.
- 3) *Henrik Edvin Georg*, f. 1844 <sup>27</sup>/<sub>5</sub>, förvaltare. Äg. jämte brodern Gustaf hus i Linköping. G. 1877 m. Hedvig Augusta Björkgren, f. 1848, † 1897.

Barn:

- (1) *Hedvig Maria Sophia*, f. 1878, kassörska (Norrköping).
- (2) *Henrik Carl Jacob*, f. 1880 <sup>21</sup>/<sub>11</sub> (Toronto, Canada).
- (3) *Jacob Gustaf Pontus*, f. 1883, linjeingenjör vid aktb. Stockholmstelefon (Stockholm). G. 1910 m. *Tora Lindborg*, f. 1885.

Dotter:

*Maja*, f. 1911.

- (4) *Jacob Edvin Georg*, f. 1886 <sup>21</sup>/<sub>3</sub>, arbetschef hos firman Krüger & Toll (Stockholm).
- 4) *August Georg*, f. 1847 <sup>17</sup>/<sub>9</sub>, major i armén, kapten i Vaxholms grenadiärreg:tes reserv, befälhafvare för Göteborgs landstormsområde, R S O, R W O, R Bad Z Löw O 2 kl. (Göteborg). G. 1882 <sup>19</sup>/<sub>10</sub> m. *Anna Elin Fanny Heyman*, f. 1863 <sup>1</sup>/<sub>10</sub>.



## Barn:

*Ingva Hilda Margareta*, f. 1884  $\frac{8}{1}$ . G. 1910  $\frac{29}{12}$  m. löjtnanten vid K. Flottan *Carl Emil Måh-lén*, f. 1885  $\frac{3}{5}$  (K ar l s k r o n a).

*Nils Jacob Theodor G:son*, f. 1885  $\frac{12}{5}$ , reserv-  
underlöjtnant vid Skånska dragonreg:tet, amanu-  
ens (S t o c k h o l m).

## Beckmann och Beckman.

Stamfadern för denna släkt skall hafva varit bonde i Bäck i Närke. Släktnamnet antogs af hans son Olof Beckman, f. omkr. 1660, ägare af Stora Lindåsen i Sköfde socken i Väster-götland. I sitt andra gifte m. Anna Stoltz, f. Zenert, hade han sonen, föraren vid Skaraborgs reg:te Gabriel Beckman, f. 1699, † 1761, g. m. Maria Digelius, f. 1706, † 1773, genom hvilken sönerna Olof och Anders (se nedan) släkten delade sig i två grenar, den äldre eller Jönköpingsgrenen, som hufvud-sakligen varit bosatt i Östergötland, och den yngre eller Hjälstadsgrenen, af hvilken flertalet ättlingar varit bosatta i Västergötland. Medlemmar af den äldre grenen skrifva släktnamnet Beckmann.

Litteratur: Sv. Släktkalender 1887; Sv. Ättartal 1889.

### Äldre grenen:

Olof, f. 1725, handlande och fabrikör i Jönköping, † 1797. G. 1:o 1766 m. Anna Elisabet Petersson Rudbeck, f. 1747, † 1785.

## Söner:

Johan Gabriel, f. 1769, mönsterskrifvare, † 1825. G. 1:o 1799 m. Helena Sophia Kiellander, f. 1773, † 1814; 2:o 1814 m. Sara Helena Norræus, f. 1791, † 1849.

## Söner, i 1:a giftet:

1. Olof Robert Gabriel, f. 1802, landskamrerare, † 1853. G. 1832 m. Anna Beata Kiökemeister, f. 1802, † 1885.

## Söner:

- 1) Gabriel, f. 1836, regementsläkare, † 1897. G. 1880  $\frac{28}{12}$  m. *Anna Maria Sofia Katarina (Bie) af Sandeberg*, f. 1857  $\frac{22}{2}$  (S t o c k h o l m).
- 2) Albert, f. 1838, civilingenjör, distriktskassör vid statens järnvägsbyggnader, † 1902. G. 1869  $\frac{29}{6}$  m. *Hulda Erika Brita Horney*, f. 1842  $\frac{29}{7}$  (S t o c k h o l m).



Dotter:

*Wendela*, f. 1870 <sup>27</sup>/<sub>9</sub>.

2. Daniel Leonard, f. 1807, v. auditör, † 1852. G. 1835 m. Adelaide Charlotte Ringqvist, f. 1816, † 1884.

Söner:

- 1) Leonard, f. 1839, justitierådman i Norrköping, † 1898. G. 1878 m. (sin kusin) Agnes Carolina Beckman, f. 1855, † 1895.

Son:

*Bengt Alexander*, f. 1881 <sup>23</sup>/<sub>5</sub>, fil. d:r, docent vid Uppsala universitet. G. 1912 <sup>5</sup>/<sub>1</sub> m.*Anna Nilsson*, f. 1885 <sup>10</sup>/<sub>7</sub>, fil. lic.

- 2) Gustaf, f. 1843, brukspatron, † 1896. G. 1877 <sup>16</sup>/<sub>8</sub> m. *Elin Anna Christina Holmberg*, f. 1853 <sup>22</sup>/<sub>10</sub>. Äg. jämte barnen hus i Norrköping (Stockholm).

Barn:

*Adèle Elin Helena*, f. 1878 <sup>22</sup>/<sub>5</sub>. G. 1898 <sup>0</sup>/<sub>4</sub> m. skeppsklareraren *Werner Robert Göhle*, f. 1870 <sup>15</sup>/<sub>2</sub> (Norrköping).*Gustaf Erik Alexander*, f. 1879 <sup>13</sup>/<sub>12</sub>, löjtnant i Lifregtets grenadierers reserv. Äg. villa vid Lindö (Norrköping). G. 1910 <sup>13</sup>/<sub>2</sub> m. friherrinnan *Ebba Lucie Marie Lagerbielke*, i hennes 2:a gifte, f. 1885 <sup>2</sup>/<sub>7</sub>.*Gustaf Carl Leonard*, f. 1882 <sup>22</sup>/<sub>5</sub>, kontorschef (Stockholm).

- 3) Carl, f. 1847, kyrkoherde, † 1909 <sup>16</sup>/<sub>10</sub>. G. 1887 <sup>23</sup>/<sub>3</sub> m. *Sophia Amalia (Amelie) Johansson*, f. 1865 <sup>5</sup>/<sub>11</sub> (Linköping).

Barn:

*Carl*, f. 1890 <sup>0</sup>/<sub>1</sub>.*Ragnår*, f. 1893 <sup>16</sup>/<sub>2</sub>.*Svea*, f. 1897 <sup>17</sup>/<sub>9</sub>.*Göte*, f. 1902 <sup>0</sup>/<sub>5</sub>.

i 2:a giftet:

3. Elof Wilhelm, f. 1820, snickaremästare, † 1891. G. 1850 m. Johanna Carolina Fahlgren, f. 1821, † 1897.

Söner:

- 1) *Axel Wilhelm*, f. 1852 <sup>20</sup>/<sub>7</sub>, verkst. direktör i aktb. Axel Beckmans möbelfabrik, stadsfullmäktig o. ordförande i drätselkammarens andra afdelning i Norrköping, RWO. Äg. hus i nämnda stad. G. 1883 <sup>20</sup>/<sub>6</sub> m. *Emma Augusta Wilhelmina Grundt*, f. 1860 <sup>11</sup>/<sub>6</sub>.





## Barn:

- Carin*, f. 1884 <sup>16</sup>/<sub>8</sub>. G. 1908 <sup>18</sup>/<sub>9</sub> m. landbrukaren *Harald Thalin*, f. 1876 <sup>5</sup>/<sub>7</sub>. Arrenderar Johannisbergs kungsgård i Västmanland (Johannisberg, Västerås).
- Nils*, f. 1886 <sup>21</sup>/<sub>7</sub>, anställd i aktb. Axel Beckmans möbelfabrik (Norrköping).
- 2) *Carl Elof*, f. 1859 <sup>3</sup>/<sub>3</sub>, styrelseledamot i ö. verk-mästare hos aktb. Axel Beckmans möbelfabrik (Norrköping).

## Yngre grenen:

Anders, f. 1731, prost i Hjalstad, † 1810. G. 1773 m. Sara Myra, f. 1749, † 1808.

## Son:

Fredrik, f. 1777, fil. d:r, v. pastor, † 1825. G. 1809 m. Ingeborg Margareta Warodell, f. 1786, † 1851.

## Söner:

1. Anders Fredrik, f. 1812, teol. o. fil. d:r, biskop i Skara, † 1894. G. 1843 m. Anna Maria Albertina Grenander, f. 1822, † 1908.

## Barn:

- 1) *Ernst Johan*, f. 1850 <sup>10</sup>/<sub>5</sub>, skriftställare, ledamot af riksdagens första kammare, ordf. i Frisinnade Landsföreningen o. i Centralförbundet för socialt arbete. Äg. egendom i Pennsylvanien i Nordamerika samt äg. o. beb. Arlaryd i Djursholm. G. 1876 <sup>19</sup>/<sub>7</sub> m. *Louise Woods Baker*, f. 1852 <sup>21</sup>/<sub>8</sub>.

## Baru:

- (1) *Anna Woods*, f. 1877 <sup>23</sup>/<sub>6</sub>. G. 1900 <sup>15</sup>/<sub>8</sub> m. barrister af law *Lewis J. Sturge* (Richmond, England).
- (2) *Albert Ernst Woods*, f. 1880 <sup>15</sup>/<sub>10</sub>, disponent vid Alleghany Furnace (Altoona, Pa., Nordamerika). G. 1909 <sup>20</sup>/<sub>6</sub> m. *Margaret Leet*.

## Son:

- William Woods*, f. 1910 <sup>14</sup>/<sub>8</sub>.
- (3) *John Pierson Woods*, f. 1881 <sup>26</sup>/<sub>12</sub>, elektrokemisk civilingenjör (Niagara Falls, Nordamerika). G. 1908 <sup>19</sup>/<sub>3</sub> m. *Gertrude Wheeler*.



## Dotter:

- Sarah Tuthill Woods*, f. 1910 <sup>14</sup>/<sub>4</sub>.
- (4) *Louise Vittoria (Loulette) Woods*, f. 1883 <sup>23</sup>/<sub>8</sub>. G. 1907 <sup>20</sup>/<sub>5</sub> m. solicitor at law *Charles Copeley Harding* (London).
- (5) *Fredrik Ferdinand Woods*, f. 1886 <sup>26</sup>/<sub>3</sub>, master of forestry, anställd vid Finspångs skogsförvaltning (Finspång). G. 1910 <sup>18</sup>/<sub>10</sub> m. *Frieda Dilthey* från Tyskland.

## Son:

- Gunnar Gustav Ernst Dilthey*, f. 1911 <sup>26</sup>/<sub>11</sub>.
- (6) *Astri Woods*, f. 1889 <sup>3</sup>/<sub>7</sub> (Arlaryd, Djursholm).
- (7) *Robert Tuthill Woods*, f. 1891 <sup>3</sup>/<sub>2</sub>, stud. vid Technological Institute (Boston).
- 2) *Bertha Catharina*, f. 1853 <sup>13</sup>/<sub>6</sub>. G. 1885 <sup>8</sup>/<sub>1</sub> m. förste arkivarien i Riksarkivet, RNO, fil. d:r *Per Henning Simeon Sondén*, f. 1853 <sup>12</sup>/<sub>3</sub>. Äg. o. beb. villa Solbacken i Djursholm.
2. Per August, f. 1815, godsägare, † 1874. G. 1849 m. Petronella Charlotta Warodell, f. 1825, † 1900.

## Barn:

- 1) *Ingeborg Hildgard Sofia*, f. 1850 <sup>25</sup>/<sub>7</sub>. G. 1880 <sup>15</sup>/<sub>6</sub> m. kyrkoherden i Fredsbergs pastorat af Skara stift, LNO, *Gustaf Theodor Lundblad*, f. 1851 <sup>7</sup>/<sub>9</sub> (Fredsberg, Töreboda).
- 2) *Claës Herman*, f. 1852 <sup>3</sup>/<sub>4</sub>, godsägare, nämndeman, ledamot af styrelsen för Mössebergs vattenkuranstalt och sanatorium. Äg. Sörbylund i Västergötland (Sörbylund, Sköfde). G. 1881 <sup>2</sup>/<sub>9</sub> m. *Märtha Torstensson*, f. 1860 <sup>11</sup>/<sub>11</sub>.

## Barn:

- Brita Amalia Charlotta*, f. 1882 <sup>6</sup>/<sub>8</sub>. G. 1904 <sup>18</sup>/<sub>8</sub> m. kyrkoherden i Åsle, Mularp o. Tiarps pastorat i Skara stift *Karl Edvard Karlsson*, f. 1878 <sup>18</sup>/<sub>3</sub> (Stenstorp).
- Per Anders August*, f. 1884 <sup>13</sup>/<sub>3</sub>, agronom, inspektör vid Sörbylund, underlöjtnant i Göta trängkärs reserv (Sörbylund, Sköfde).
- Sune Wilhelm*, f. 1886 <sup>10</sup>/<sub>1</sub>, löjtnant vid Elfsborgs reg:te (Borås).
- Gurli Otti Petronella (Gullan)*, f. 1887 <sup>3</sup>/<sub>11</sub>. G. 1911 <sup>3</sup>/<sub>8</sub> m. löjtnanten vid Svea lifgarde, RBad ZLöw O 2 kl., *Otto Hjalmar Virgin*, f. 1886 <sup>30</sup>/<sub>5</sub> (Stockholm).



*Ejnar Otto*, f. 1890  $\frac{3}{5}$ , officersvolontär vid Lifreg:ets grenadierer.

*Karl Herman*, f. 1893  $\frac{18}{3}$ , järnhandelsbiträde (S k ö f d e).

*Sten Gabriel*, f. 1895  $\frac{6}{6}$ , landtbrukselev.

*Nils Magnus*, f. 1897  $\frac{3}{9}$ .

- 3) *Nelly Margareta*, f. 1857  $\frac{1}{3}$ . G. 1881  $\frac{2}{11}$  m. intendenten vid Postverkets frimärkesförråd, R W O. *Frans Wilhelm Sondén*, f. 1850  $\frac{1}{6}$  (S t o c k h o l m).

- 4) *Fredrik Magnus*, f. 1862, konsult. elektrisk ingenjör, † 1910  $\frac{5}{7}$ . G. 1894  $\frac{9}{8}$  m. *Frideborg Danell*, f. 1869  $\frac{18}{5}$  (S k a r a).

Söner:

*Torsten Magnus*, f. 1896  $\frac{10}{6}$ .

*Isak Alf August*, f. 1900  $\frac{7}{2}$ .

*Birger Carl Hjalmar*, f. 1906  $\frac{29}{10}$ .

- 5) *Carl August*, f. 1864  $\frac{28}{3}$ , agronom, nämndeman. Arr. Kungsbro i Östergötland (Vreta kloster). G. 1890  $\frac{17}{7}$  m. *Anna Melin*, f. 1864  $\frac{3}{8}$ .

Barn:

*Carl Erik Mauritz*, f. 1893  $\frac{16}{10}$ .

*Carl Wilhelm*, f. 1895  $\frac{11}{8}$ .

*Carl Ivar*, f. 1896  $\frac{7}{9}$ .

*Anna Margareta*, f. 1898  $\frac{9}{4}$ .

*Carl Yngve*, f. 1900  $\frac{13}{12}$ .

3. *Johan Carl*, f. 1817, lärtskramhandlare, † 1892. G. 1855 m. *Mathilda Sophia Berg*, f. 1836  $\frac{22}{10}$  (S t o c k h o l m).

Barn:

- 1) *Ingeborg Mathilda*, f. 1855  $\frac{3}{12}$ , folkskollärarinna (S t o c k h o l m).

- 2) *Sophia Albertina*, f. 1857  $\frac{17}{2}$ . G. 1878  $\frac{18}{5}$  m. f. d. byråchefen i generalpoststyrelsen, vice ordf. i Svenska kyrkans missionsstyrelse, K N O 1 kl., K W O 1 kl., K D D O 1 gr., R R S:t A n O 2 kl., R N S:t O O, *Frans Herman Schlytern*, f. 1843  $\frac{29}{12}$  (S t o c k h o l m).

- 3) *Hilda Amanda*, f. 1860  $\frac{23}{9}$  (S t o c k h o l m).

- 4) *Carl Fredrik*, f. 1862  $\frac{23}{10}$ , landtbrukare, ledamot af riksdagens första kammare, v. ordförande i Skånska snöexportföreningen o. i Skånska landtmännens centralförening, ordförande i kommunal-



stämman o. v. ordförande i skolrådet i Brandstads socken. Arr. Brandstads boställe i Malmöhus län (Brandstad, Vollsjö). G. 1:o 1891 m. Ida Matzen, f. 1866, † 1893; 2:o 1896 <sup>3</sup>/<sub>1</sub> m. *Julie Matzen*, f. 1868 <sup>9</sup>/<sub>12</sub>.

Barn, i 1:a gifftet:

*Johan Carl August*, f. 1892 <sup>5</sup>/<sub>9</sub>.

i 2:a gifftet:

*Fredde Otto*, f. 1898 <sup>20</sup>/<sub>3</sub>.

*Minna Sophia*, f. 1900 <sup>21</sup>/<sub>3</sub>.

*Ernst*, f. 1902 <sup>17</sup>/<sub>3</sub>.

*Knut*, f. 1906 <sup>3</sup>/<sub>11</sub>.

*Gösta Herman*, f. 1911 <sup>9</sup>/<sub>8</sub>.

- 5) *Johan Eric*, f. 1865 <sup>21</sup>/<sub>12</sub>, agronom. Arr. Böringe Kloster i Skåne (Böringe). G. m. *Emma Matzen*, f. 1874 <sup>28</sup>/<sub>5</sub>.

Barn:

*Albin*, f. 1898 <sup>10</sup>/<sub>6</sub>.

*Margit*, f. 1899 <sup>20</sup>/<sub>8</sub>.

*Nils Johan*, f. 1901 <sup>8</sup>/<sub>11</sub>.

*Greta*, f. 1905 <sup>8</sup>/<sub>8</sub>.

*Anne-Sofie*, f. 1908 <sup>3</sup>/<sub>2</sub>.

*Otto*, f. 1909 <sup>10</sup>/<sub>11</sub>.

- 6) *Ernst August*, f. 1868, pastoratsadjunkt, † 1899. G. 1893 <sup>13</sup>/<sub>6</sub> m. *Ruth Hanna Dorothea Widman*, f. 1870 <sup>5</sup>/<sub>10</sub> (Uppsala).

Barn:

*Ruth Astrid Matilda*, f. 1895 <sup>5</sup>/<sub>1</sub>.

*Ernst Carl Gunnar*, f. 1897 <sup>27</sup>/<sub>3</sub>.

- 7) *Signe Maria*, f. 1871 <sup>13</sup>/<sub>11</sub> (Uppsala).

- 8) *Anna Fredrica*, f. 1875 <sup>5</sup>/<sub>1</sub> (Stockholm).

- 9) *Anders Frithiof*, f. 1876 <sup>3</sup>/<sub>12</sub>, ledamot af styrelsen för bankaktb. Södra Sveriges afdelningskontor i Emmaboda. G. 1906 <sup>13</sup>/<sub>10</sub> m. *Maggen Faye-Hausen* från Norge, f. 1881 <sup>23</sup>/<sub>5</sub>.

Son:

*Anders*, f. 1907 <sup>21</sup>/<sub>7</sub>.

4. *Claes*, f. 1819, kontraktsprost, † 1902. G. 2:o 1865 m. *Fredrica Linnarsson*, f. 1830, † 1878.

Barn, i 2:a gifftet:

- 1) *Hanna Ingeborg Fredrika*, f. 1866 <sup>31</sup>/<sub>1</sub>. G. 1895 <sup>15</sup>/<sub>8</sub> m. seminarieriktorn i Uppsala, folkskoleinspektören i Uppsala stift, RNO, *Harald Magnus Dahlgren*, f. 1861 <sup>3</sup>/<sub>8</sub>.





- 2) *Carl Fredrik Nathanael*, f. 1868 <sup>26</sup>/<sub>1</sub>, fil. d:r, lektor vid högre realläroverket å Norrmalm i Stockholm. G. 1897 <sup>11</sup>/<sub>6</sub> m. *Martha Linde-Knutsen* från Norge, f. 1868 <sup>6</sup>/<sub>4</sub>.

Son:

- Bjarne*, f. 1899 <sup>3</sup>/<sub>10</sub>.
- 3) *Lydia Maria Margareta*, f. 1870 <sup>6</sup>/<sub>4</sub>. G. 1898 <sup>30</sup>/<sub>6</sub> m. biskopen öfver Skara stift o. kyrkoherden i Skånings-Åsaka pastorat, K N O 1 kl., R N S:t O O, teol. d:r, fil. kand. *Hjalmar Danell*, f. 1860 <sup>3</sup>/<sub>6</sub> (Skara).
- 4) *Esther Ingeborg Elisabeth*, f. 1871 <sup>13</sup>/<sub>7</sub> (Skara).
- 5) *Klas Albert Elias*, f. 1872 <sup>4</sup>/<sub>11</sub>, extralärare vid Borås högre allmänna läroverk. G. 1911 <sup>3</sup>/<sub>7</sub> m. *Elvira Kristina Amalia (Vivi) Ulr*, f. 1883 <sup>12</sup>/<sub>12</sub>.

Dotter:

*Ingrid Margareta*, f. 1912 <sup>13</sup>/<sub>4</sub>.

## Behm

### (Jämtlandsgrenen).

Gammal tysk släkt, som ännu fortlever i Tyskland. Den svenska grenens äldste kände stamfader var bergsmannen Jonas Mikael Behm, ägare af en hemmansdel i Grufriet vid Falu grufva, död 1541, hvilken sannolikt inkom bland de bergsmän, som konung Gustaf I inkallade i riket. Genom hans sons bergsmannen Mikael Behms tolf söners afkomlingar blef släkten vidt krigspridd. En son, Jonas Michaëls-son Behm, blef borgmästare i Gefle och fader till Daniel Behm, f. 1611, † 1669, professor i Uppsala, därefter häradsbörfding och assessor i Svea hofrätt och sist kommissarie i reduktionskollegiet med hofråds titel, adlad 1650 med namnet Behmer. Den adliga ätten utgick med stiftarens sonson, guvernementssekreteraren i Liffland Peter Daniel Behmer, f. 1685, † 1710.

Nedanstående gren härstammar från Mikael Behms sonson handlanden i Falun o. bergsmannen Lars Behm, † 1690, som i sitt gifte med Anna Mariensdotter blef fader till fämrken Lars Behm, f. 1677, † af fällsjuka och blesstyrer 1710. En son till Lars, kyrkoherden i Berg (Västmanland) Johan Wilhelm Behm, f. 1708, † 1787, var fader till kontraktsposten och kyrkoherden i Oviken i Jämtland, k. hofpredikanten, Johan Behm, f. 1736, † 1818, g. 1769 m. Catharina Sobm, f. 1746, † 1802. Dessa makar voro föräldrar till nedanstående Johan Magnus.

Litteratur: V. Behm, Stamtafla för släkten Behm, Östersund 1888, Sv. Släktkalender 1886.



Johan Magnus, f. 1770, häradshöfding, tit. lagman, † 1847. G. 1801 m. Johanna Rebecca Lindholm, f. 1780, † 1861.

## Söner:

1. Hans Fredrik, f. 1805, afvittringslandtmätare, † 1873. G. 1835 m. Gertrud Elisabeth Holmberg, f. 1818, † 1896.

## Barn:

- 1) *Johan Erik Florentin*, f. 1838 <sup>27</sup>/<sub>6</sub>, f. d. kommissionslandtmätare. Äg. gård i Ö n s t a i J ä m t l a n d (N o r d e r ö). G. 1868 <sup>8</sup>/<sub>5</sub> m. *Beda Margareta Susanna Aström*, f. 1843 <sup>3</sup>/<sub>5</sub>.

## Barn:

- (1) *Axel Alarik*, f. 1871 <sup>17</sup>/<sub>7</sub>, intendent vid Nordiska museet, föreståndare för Skansens zoologiska trädgård (S k a n s e n, S t o c k h o l m). G. 1904 <sup>12</sup>/<sub>5</sub> m. *Sigrid Augusta Elisabet Millrath*, f. 1872 <sup>26</sup>/<sub>6</sub>.

## Söner:

*Ulf Johan Millrath*, f. 1906 <sup>29</sup>/<sub>7</sub>.

*Johan Kåre Millrath*, f. 1908 <sup>12</sup>/<sub>7</sub>.

- (2) *Hampus Valerian*, f. 1875 <sup>18</sup>/<sub>1</sub>, bokhållare (N e w H a m p t o n, N o r d a m e r i k a).
- (3) *Astrid Viola Gertrud Susanna*, f. 1881 <sup>2</sup>/<sub>12</sub>. G. 1904 <sup>17</sup>/<sub>11</sub> m. löjtnanten vid Göta trängkår *Carl Wilhelm Hammarström*, f. 1877 <sup>13</sup>/<sub>8</sub> (S k ö f d e).
- 2) *Ida Johanna Amanda*, f. 1839 <sup>18</sup>/<sub>12</sub> (O v i k e n).
- 3) *Walfred Uno Frans Wilhelm*, f. 1846 <sup>13</sup>/<sub>9</sub>, f. d. landtbrukare (O v i k e n). G. 1871 m. *Sara Catharina Månsdotter*, f. 1848 <sup>4</sup>/<sub>5</sub>.

## Son:

*Vallrid Hans Oskar*, f. 1874 <sup>10</sup>/<sub>11</sub>, förman vid L u l e å malmförädlingsverk.

- 4) *Valborg Elisabeth Amalgunda Otiliana*, f. 1848. G. 1874 <sup>10</sup>/<sub>7</sub> m. handlanden *Erik Hedman*, f. 1846 <sup>10</sup>/<sub>7</sub> (U n d e r s ä k e r).
- 5) *Carl Magnus*, f. 1855 <sup>27</sup>/<sub>12</sub>, länsveterinär i Västerbottens södra länsveterinärdistrikt o. exportbesiktningsveterinär i Umeå. G. 1:o 1891 <sup>12</sup>/<sub>6</sub> m. Hulda Sofia Johanna Bergvall, f. 1862, † 1893; 2:o 1900 <sup>18</sup>/<sub>8</sub> m. *Ingrid Martha Martell*, f. 1863 <sup>9</sup>/<sub>5</sub>.



Döttrar, i 1:a giftet:

*Ruth Gertrud Sofia*, f. 1892  $\frac{2}{9}$

*Hulda Calla Maria*, f. 1893  $\frac{1}{10}$ .

- 6) *Axel Bernadotte Arthur Octavus*, f. 1864  $\frac{14}{9}$ , köpman (Stockholm). G. 1903  $\frac{20}{6}$  m. *Ellen Gustava Blomström*, f. 1870  $\frac{19}{1}$ .
2. *Axel Herman*, f. 1808, med. d:r, godsägare, † 1889. G. 1839 m. *Sophia Carolina Lenning*, f. 1813, † 1881.

Barn:

*Axel Leonard*, f. 1839  $\frac{30}{11}$ , f. d. major vid Väster-  
norrlands reg:te, R S O. Äg. Nanberga i Närike o.  
Åsby i Västmanland (Nanberga, Arboga).  
G. 1870 m. *Edelvi Johanna Wilhelmina Tid-*  
*ström*, f. 1834  $\frac{7}{1}$ .

*Alfred Victor*, f. 1841  $\frac{23}{3}$ , godsägare, e. o. ama-  
nuens. Äg.  $\frac{1}{3}$  i Sickelsjö gods i Närike  
(Arboga).

*Ernst Herman*, f. 1842  $\frac{18}{12}$ , vice häradshöfding,  
godsägare, ordf. i Örebro läns landsting, i Hjalma-  
rens o. Kvismarens sjösänkningsbolag o. i Göt-  
lunda sockens kommunalstämma, vice ordf. i Öre-  
bro läns hushållningssällskap, K W O 1 kl., R N O,  
L L A. Äg.  $\frac{2}{3}$  i o. disponent för Sickelsjö gods i  
Närike (Sickelsjö, Arboga).

*Johanna Sofia Augusta (Hanna)*, f. 1851  $\frac{26}{3}$   
(Stockholm).

*Hilda Charlotta Amalia*, f. 1853  $\frac{9}{1}$ . G. 1875  $\frac{5}{6}$   
m. f. d. godsägaren, ombudsmannen för Sveriges  
försvarsföreningar, R W O, *Bengt Johan Sund-*  
*ström*, f. 1847  $\frac{9}{8}$  (Långdunker, Sparre-  
holm).

3. *Adolf Ludvig*, f. 1810, kronolänsman, † 1893. G.  
1841 m. *Anna Christina Rönnqvist*, f. 1809, † 1888.

Barn:

1) *Johan Viktor Leonard*, f. 1842  $\frac{5}{10}$ , f. d. krono-  
länsman i Hackås o. Näs i Jämtland (Ålsta).  
G. 1873  $\frac{27}{6}$  m. *Olga Arbman*, f. 1850  $\frac{27}{3}$ .

Barn:

(1) *Johannes*, f. 1875  $\frac{24}{6}$ , kontorsskrifvare vid  
Malmö—Simrishamns järnvägs kontrollkontor  
(Malmö). G. 1910  $\frac{26}{2}$  m. *Olga Hasselberg*,  
f. 1878  $\frac{6}{6}$ .

Dotter:

*Gunborg*, f. 1912  $\frac{16}{8}$ .



- (2) *Ernst Adolf*, f. 1876  $^{18}/_9$ , stationsskrifvare vid statens järnvägar (Malmö).
  - (3) *Gustaf Emanuel*, f. 1878  $^6/_6$ , folkskollärare (Borgsjö, Erikslund).
  - (4) *Alma Johanna Margareta (Margit)*, f. 1880  $^{21}/_4$ , seminarielärarinna (Östersund).
  - (5) *Carl Viktor Theodor*, f. 1884  $^{21}/_1$ , fiskmästare vid fiskodlingsanstalten Källrå i Medelpad (Erikslund).
  - (6) *Erik Olof Leonard*, f. 1890  $^{13}/_5$ , jur. stud. (Ålsta).
- 2) *Johanna Kristina*, f. 1844  $^{15}/_4$  (Östersund).
  - 3) *Edla Konstantina*, f. 1846  $^{10}/_6$  (Östersund).
4. Albrekt Emanuel, f. 1814, kapten, kommissionslandtmätare, † 1889. G. m. *Christina Blom*, f. 1825  $^{12}/_4$  (Östersund).

## Barn:

- 1) *Olof Peter (Pedro)*, f. 1851  $^{27}/_7$ , fil. d:r, lektor i franska o. engelska språken vid högre latinläroverket i Göteborg, RNO. G. 1895  $^7/_6$  m. *Märta Sofia Zetterström*, f. 1872  $^8/_4$ .

## Barn:

- Olof Albrekt*, f. 1896  $^{12}/_3$ .  
*Axel Gunnar*, f. 1898  $^6/_1$ .  
*Stina Laura Amalia*, f. 1899  $^{22}/_1$ .  
*Anna Märta*, f. 1903  $^3/_6$ .  
*Brita Elisabet*, f. 1912  $^{19}/_6$ .
- 2) *Sigfrid Henning Napoleon*, f. 1853  $^{25}/_{10}$ , öfverstelöjtnant i armén, major i Jämtlands fältjägare-reg:tes reserv, RSO. Äg. Verkön i Jämtland o. gård i Östersund. G. 1886  $^{13}/_{11}$  m. *Anna Burman*, f. 1864  $^1/_6$ .

## Barn:

- Vilhelm Emanuel*, f. 1889  $^{25}/_1$ , landtbrukselev.  
*Dagmar*, f. 1896  $^7/_7$ .
- 3) *Julia Johanna Victoria*, f. 1857  $^8/_3$ . G. 1877  $^{26}/_7$  m. byråingenjören Anders Erik Daniel Rudelius, f. 1839, † 1886 (Uppsala).
  - 4) *Anna Elna Ottilia*, f. 1858  $^{19}/_{12}$  (Östersund).
  - 5) Albrekt Alfred Eugen, f. 1865, med. lic., praktiserande läkare i Stockholm, † 1906. G. 1898  $^8/_2$  m. *Emmy Augusta Ekengren*, f. 1869  $^{15}/_{12}$ . Beb. egen villa i Djursholm.





Barn:

*Nils Albrekt*, f. 1898 <sup>26</sup>/<sub>12</sub>.*Kurt Wilhelm*, f. 1900 <sup>1</sup>/<sub>8</sub>.*Björn Erik*, f. 1902 <sup>21</sup>/<sub>9</sub>.*Birgit Augusta Christina*, f. 1904 <sup>17</sup>/<sub>10</sub>.*Albrekt Alfred*, f. 1906 <sup>31</sup>/<sub>12</sub>.

## Benckert.

Redan under 1600-talet fanns i Stockholm en släkt Benckert. I tyska församlingen därstädes döptes under åren 1640—1654 nio barn till skräddaren Hans Benckert. Yngst bland dem var handskmakareäldermannen Petter Benckert, f. 1654, † 1699. g. m. Catharina Andersdotter Scheffer, † 1697, som efterlämnade två döttrar och två söner, Herman och Paul.

Sidenfabrikören Carl Henrik Benckert, f. 1750 i Norra Tyskland, inflyttade omkr. 1780 till Stockholm, hvarest han 1782 gifte sig med Anna Margaretha Heggström. — Hans fabrik var inrymd i den stora, då s. k. Benckertska egendomen i hörnet af Skaraborgsgatan o. Maria Högbergsgata, som nu inrymmer södra latinläroverket. — Vid sin död 1826 efterlämnade han, förutom nedanstående sonen Carl Abraham, döttrarna Anna Margareta, g. m. assessorn C. J. Lagererantz och Sofia, g. m. fabrikören C. G. H. Geerds.

Carl Abraham, f. 1785, sidenfabrikör, † 1831. G. 1808 m. Charlotte Juliane Sophie Hackenburg, f. 1788, † 1859.

Söner:

1. Herman Theodor, f. 1809, riksgäldskamrerare, † 1881. G. 1837 m. Carolina Charlotta Zetterberg, f. 1813, † 1901.

Barn:

1) Carl Herman, f. 1838, snickaremästare, † 1911 <sup>3</sup>/<sub>6</sub>. G. 1877 <sup>14</sup>/<sub>12</sub> m. *Sigrid Augusta Jansson*, f. 1858 <sup>9</sup>/<sub>11</sub> (Stockholm).

Barn:

(1) *Nils Herman*, f. 1878 <sup>15</sup>/<sub>9</sub>, civilingenjör, amanuens i Riksförsäkringsanstalten (Stockholm). G. 1907 <sup>1</sup>/<sub>9</sub> m. *Hellfrid Jenny Hedvig Carlberg*, f. 1881 <sup>20</sup>/<sub>6</sub>.

Barn:

*Gösta Herman*, f. 1908 <sup>25</sup>/<sub>6</sub>.

*Inga Sigrid Elisabeth*, f. 1910 <sup>7</sup>/<sub>3</sub>.



- (2) *Sven Herman*, f. 1880 <sup>17</sup>/<sub>12</sub>, kassör i Skandinaviska kreditaktb. (S t o c k h o l m). G. 1909 <sup>12</sup>/<sub>6</sub> m. *Maria (Maja) Wahlberg*, f. 1884 <sup>2</sup>/<sub>8</sub>.

Barn:

*Lars*, f. 1910 <sup>28</sup>/<sub>11</sub>.

*Märta*, f. 1912 <sup>23</sup>/<sub>3</sub>.

- (3) *Lilly Carolina*, f. 1882 <sup>19</sup>/<sub>3</sub>, anställd i Ränte- och kapitalförsäkringsanstalten (S t o c k h o l m).

- (4) *Curt Herman Theodor*, f. 1885 <sup>2</sup>/<sub>2</sub>, kontorist hos firman A. Johnson & C:o (S t o c k h o l m). G. 1911 <sup>18</sup>/<sub>11</sub> m. *Selma Tyra Johanna Thelander*, f. 1888 <sup>18</sup>/<sub>1</sub>.

- 2) *Herman Theodor*, f. 1841 <sup>12</sup>/<sub>7</sub>, f. d. rådman o. ordf. å Stockholms Rådhusrätts andra afdelning, f. d. ordf. i Stockholms byggnadsnämnd, sekreterare hos styrelsen för Stockholms Inteckningsgarantiaktb., RNO, RWO (S t o c k h o l m). G. 1872 <sup>15</sup>/<sub>5</sub> m. *Hedvig Carolina Mathilda Wikblad*, f. 1850, † 1909.

Barn:

*Erik Herman*, f. 1873 <sup>5</sup>/<sub>4</sub>, f. d. reservunderlöjtnant.

*Tyra*, f. 1875 <sup>29</sup>/<sub>4</sub>. G. 1895 <sup>30</sup>/<sub>10</sub> m. vattenfallsdirektören o. ordf. i Vattenfallsstyrelsen, f. d. öfversten i Väg- och vattenbyggnadskåren, KWO 2 kl., RNO, RPr RÖO 2 kl., GM br., *Fredrik Wilhelm Hansen*, f. 1862 <sup>22</sup>/<sub>6</sub> (S t o c k h o l m).

*Elsa*, f. 1878 <sup>9</sup>/<sub>2</sub>. G. 1912 <sup>15</sup>/<sub>3</sub> m. kassadirektören i Stockholms ensk. bank, e. o. hofrättsnotarien, jur. kand. *Johan Gustaf Folke von Krusenstjerna*, f. 1872 <sup>11</sup>/<sub>8</sub> (S t o c k h o l m).

- 3) *Robert Herman*, f. 1846 <sup>11</sup>/<sub>2</sub>, kansliråd i K. M:ts kansli, bankinspektör o. chef för bankinspektionen, KNO 1 kl., RWO (S t o c k h o l m). G. 1:o 1874 m. *Anna Lovisa Charlotta Alexanderson*, f. 1850, † 1898; 2:o 1902 m. *Anna Sofia Åslund*, i hennes 2:a gifte, f. 1864 <sup>12</sup>/<sub>8</sub>.

Barn, i 1:a gifte:

*Anna Lovisa Karolina*, f. 1876 <sup>28</sup>/<sub>4</sub>. G. 1906 <sup>20</sup>/<sub>5</sub> m. öfverläkaren vid S ä f s j ö sanatorium, med. lic. *Hjalmar Jakob Ferdinand Tideström*, f. 1870 <sup>3</sup>/<sub>12</sub>.



*Elis Herman*, f. 1881  $27/9$ , arkitekt (Stockholm).

*Karl Robertsson*, f. 1883  $15/4$ , jur. kand. (Stockholm).

4) *Anna Mathilda Charlotta*, f. 1848  $22/6$ . G. 1869  $28/5$  m. f. d. byggnadschefen i Stockholm, ordf. i styrelsen för Svenska trädgårdsföreningen, KW O 2 kl., RNO, RRS:t St O 3 kl., Siam Kr O 4 kl.  
*Axel Otto Alrutz*, f. 1842  $15/9$ .

5) *Fanny Sofia Carolina*, f. 1853  $31/12$ , kassör i Ränte- o. kapitalförsäkringsansalten i Stockholm.

2. Carl Ludvig Eberhard, f. 1814, snickaremästare, † 1880. G. m. Margareta Christina Nyström, f. 1820, † 1879.

Dotter:

*Charlotta Ludovica*, f. 1847  $29/6$ . G. 1868  $2/5$  m. bankkassören Gustaf Albrecht Pripp, f. 1840, † 1910 (Stockholm).

3. Henric August, f. 1821, handlande, vice konsul, † 1870. G. m. Eva Paulina Govenius, f. 1825, † 1905.

Barn:

1) Carl Henric, f. 1850, förste stadsläkare, † 1900. G. 1882  $28/12$  m. *Anna Sofia Åslund*, i hennes 1:a gifte, f. 1864  $12/8$ , omg., se ofvan.

Barn:

*Henric August*, f. 1884  $5/8$ , med. kand. G. 1912  $20/8$  m. friherrinnan *Astrid Thora Ellida Fock*, f. 1888  $6/3$ .

*Anna Margareta (Greta)*, f. 1885  $6/9$ .

*Curt Ragnar*, f. 1887  $8/8$ , elev vid Stockholms högskola.

*Anne Malin Augusta*, f. 1890  $10/4$ . G. 1912  $22/10$  m. löjtnanten vid Göta lifgarde, aspiranten vid generalstaben, R Bad Z Löw O 2 kl. m. eklöf, *Gustaf Adolf Miles Mauritz (Gösta) Hahr*, f. 1883  $9/6$  (Stockholm).

2) *Hugo August*, f. 1851  $10/9$ , stationsinspektör o. poststationsföreståndare i Delsbo. G. 1886  $12/6$  m. *Anna Maria Wilhelmina Engström*, f. 1859  $6/3$ .

Barn:

*Helena Maggie*, f. 1890  $27/10$ .

*Åke Sebastian*, f. 1894  $6/5$ .

*Eyvor Wilhelmina*, f. 1897  $22/4$ .



- 3) *E l i n a M a r i a M a r g a r e t a*, f. 1853 <sup>9</sup>/<sub>2</sub>, f. d. föreståndarinna för elementarläroverket för flickor i L u l e å.
- 4) *C h a r l o t t a E l i s a b e t h ( B e t t y )*, f. 1856 <sup>10</sup>/<sub>6</sub>. G. 1902 <sup>29</sup>/<sub>12</sub> m. brandinspektören vid brandförsäkringsaktb. Victoria, civilingenjören *O s k a r A u g u s t E d v a r d P l a n c k*, f. 1847 <sup>10</sup>/<sub>7</sub>. Äg. o. beb. Villa S o n n o r p, L i d i n g ö V i l l a s t a d.

## Benedicks.

Släkten, af judisk stam, inkom till Sverige i slutet af 1700-talet från Nordhausen i Tyskland med nedaustående Michael Benedicks och hans broder Wilhelm, hvilka voro söner till Baruch Benedicks i Blecherode i Sachsen, g. m. en syster till hofjuveleraren i Stockholm Isak Michaelson (från Dernburg). Wilhelm Benedicks efterlämnade endast tvenne döttrar: Henriette Josefina Benedicks, f. 1816, † 1873, gift 1835 med presidenten Fredrik Akerman, f. 1800, † 1877, och Emma Elisabet Josefina Benedicks, f. 1826, † 1895, gift 1846 med sin kusin, bankiren och generalkonsuln Carl Theodor Benedicks, f. 1810, † 1889.

Michael, f. 1768, hofjuvelerare hos konung Gustaf IV Adolf, bankir, † 1845. G. 2:o 1804 m. Henriette von Halle, f. 1786, † 1855.

Söner:

1. Bernhard, f. 1816, bruksägare, † 1869. G. 1847 <sup>18</sup>/<sub>11</sub> m. *I d a M a r i a C h a r l o t t a W a h l f e l t*, f. 1828 <sup>13</sup>/<sub>3</sub> (S t o c k h o l m).

Döttrar:

*H e n r i e t t e S o f i e*, f. 1848 <sup>26</sup>/<sub>8</sub>. G. 1870 <sup>18</sup>/<sub>5</sub> m. brukspatronen Carl Axel Fredrik Reuterskiöld, f. 1841, † 1912 <sup>3</sup>/<sub>9</sub>. Äg. tillsammans med barnen o. beb. N o r r g a r n i U p p l a n d (K n u t b y).

*I d a P a u l i n e*, f. 1849 <sup>3</sup>/<sub>10</sub>. G. 1877 <sup>0</sup>/<sub>11</sub> m. generalen, f. d. förste adjutanten hos konung Oscar II, f. d. chefen för konung Oscar II:s stab, ordf. i direktionen för arméns pensionskassa, R o K a f K M O, O H S G b m t, O H s J m t, S t k D D O, R P r K r F ö r t j O o K r O 1 k l., R P r R Ö O 2 k l. m brilj, K B a d Z L ö w O 2 k l., R F r H L, R l t K r O, R N S:t O O, L K r V A, *H e m m i n g G a d d*, f. 1837 <sup>0</sup>/<sub>11</sub> (S t o c k h o l m).





*Hilda Carolina*, f. 1859  $\frac{7}{7}$ . G. 1881  $\frac{25}{1}$  m. majoren Albert Axel Uggla, i hans 2:a gifte, f. 1843, † 1909. Äg. hus i Stockholm o. Villa Sana i Djurs-holm.

2. Edvard Otto, f. 1818, brukspatron, † 1877. G. 1:o 1846 m. Carolina Charlotta Cantzler, f. 1820, † 1869; 2:o 1873 m. *Sophia Elisabeth Tholander*, f. 1839  $\frac{16}{8}$  (Stockholm).

Barn, i 1:a giftet:

- 1) *Gustaf*, f. 1848  $\frac{18}{4}$ , brukspatron, ordf. i styrelsen för Sala—Gysinge—Gefle järnvägsaktb., K W O 2 kl., R N O, L L A. Äg. hus i Stockholm. G. 1871  $\frac{31}{8}$  m. *Anna Benedicks*, f. 1853  $\frac{20}{1}$ .

Söner:

*Otto*, f. 1872  $\frac{12}{7}$ .

*Axel*, f. 1876  $\frac{9}{16}$ .

*Edvard*, f. 1879  $\frac{9}{2}$ , ingenjör, grosshandlare i Stockholm under firma Benedicks & Casparsson.

- 2) *Sophie Henriette*, f. 1853  $\frac{10}{7}$ . G. 1880  $\frac{2}{6}$  m. f. d. professorn vid Karolinska institutet, R N O, med. d:r *Per Johan Wising*, f. 1842  $\frac{17}{4}$ . Äg. Kappsta på Lidingön (Stockholm).
- 3) *Carolina Maria*, f. 1856  $\frac{28}{10}$ , konstnär. G. 1888  $\frac{5}{12}$  m. konstnären William Blair Bruce, f. 1858, † 1906. Äg. Skälsö o. Brucebo på Gottland (Brucebo, Visby).

i 2:a giftet:

- 4) *Ottonie Maria*, f. 1874  $\frac{9}{2}$ . G. 1900  $\frac{1}{2}$  m. professorn i växtanatomi o. cellära vid Stockholms högskola, fil. d:r *Gustaf Otto Rosenberg*, f. 1872  $\frac{9}{6}$  (Stockholm).
- 5) *Carl Axel Fredrik*, f. 1875  $\frac{27}{5}$ , fil. d:r, professor vid Stockholms högskola (Stockholm). G. 1899  $\frac{8}{10}$  m. *Cecilia af Geijerstam*, f. 1879  $\frac{8}{8}$ .

Barn:

*Nanna Elisabeth Birgitta (Brita)*, f. 1900  $\frac{6}{16}$ .

*Eva Iris Sofia*, f. 1902  $\frac{25}{16}$ .

*Carl Arne Bernhard*, f. 1905  $\frac{15}{3}$ .

*Gertrud Cecilia*, f. 1910  $\frac{7}{1}$ .



## Berg

(Askersundssläkten).

Nedanstående släkt utgör äldsta grenen af den stora Askersundssläkten Berg, känd sedan slutet af 1500-talet (hvars yngsta gren se släkten Göransson). Anders Berg, f. 1684, † 1728, och hans hustru Anna Ericsdotter, voro föräldrar till Johan Berg (d. ä.), f. 1711, borgare i Askersund, som i sitt första gifte med Maja Lisa Schenblad hade sonen Johan Berg (d. y.), f. 1740, likaledes handlande i Askersund och gift med Sara Lundberg, f. 1741, † 1791. Deras son var nedanstående Carl Gustaf.

Litteratur: Sv. Släktkalender 1888.

Carl Gustaf, f. 1769, kopparslagareålderman, rådman, † 1846. G. 1797 m. Christina Elisabeth Holmén, f. 1776, † 1864.

Söner:

1. Lars Gustaf, f. 1799, jägmästare, godsägare, bankkamrerare o. hamnkapten i Jönköping, † 1878. G. 1832 m. Sofia Carolina Ekman, f. 1811, † 1887.

Söner:

- 1) *Georg Wilhelm*, f. 1839 <sup>8</sup>/<sub>7</sub>, f. d. byråchef vid Bergslagernas järnvägar, sekreterare hos Göteborgs o. Bohus läns fornminnesförening o. redaktör af dess tidskrift, ordf. i Lifförsäkringsföreningen Götha, skriftställare, R N O, R W O, korresp L H A, L Sk S, L V V S, L Nord Oldskr S i Köpenhamn. Äg. del i hus i Stockholm samt lägenheten Arla i Älfsborgs län (G ö t e b o r g). G. 1:o 1872—1892 m. Ulrika Charlotta Emerentia Gumelius, f. 1846; 2:o m. *Lily Maria Wilhelmina Ahlbom*, f. 1865 <sup>17</sup>/<sub>1</sub>.

Barn, i 1:a gifftet:

- (1) *Carl Gustaf Ragnar*, f. 1873 <sup>1</sup>/<sub>9</sub>, ingenjörkemist, chef för fysiologiska laboratoriet i Lahmanns sanatorium i L o s c h w i t z vid Dresden. G. 1902 <sup>25</sup>/<sub>9</sub> m. *Ella Buscher*, f. 1876 <sup>5</sup>/<sub>5</sub>.

Söner:

- Gunnar Wilhelm Emil*, f. 1907 <sup>20</sup>/<sub>2</sub>.  
*Alf Ragnar Wilhelm*, f. 1912 <sup>9</sup>/<sub>2</sub>.
- (2) *Ellin Iliana Sofia*, f. 1874 <sup>14</sup>/<sub>11</sub>. G. 1898 <sup>1</sup>/<sub>6</sub> m. distriktschefen vid statens järnvägar, R W O, *Bror Olof Ekman*, f. 1864 <sup>10</sup>/<sub>12</sub> (Ö s t e r s u n d).



- (3) *Ingrid Maria Ulrika*, f. 1876 <sup>1</sup>/<sub>12</sub>. G. 1906 <sup>3</sup>/<sub>3</sub> m. bokhållaren vid statens järnvägar *Alrik Wilhelm (Mille) Beckman*, f. 1872 (Öster-sund).
- (4) *Erik Adolf Wilhelm*, f. 1878 <sup>10</sup>/<sub>5</sub>, grosshand-lare i Stockholm.
- (5) *Per Åke Edvard*, f. 1879 <sup>29</sup>/<sub>7</sub>, e. jägmästare, skogstaxator (Luleå). G. 1907 <sup>18</sup>/<sub>12</sub> m. *Barbro Christina Gyllenhammar*, f. 1882 <sup>28</sup>/<sub>8</sub>.
- Dotter:  
*Arnevi*, f. 1909 <sup>25</sup>/<sub>4</sub>.
- (6) *Astrid Anna Elisabeth*, f. 1881 <sup>21</sup>/<sub>8</sub>. G. 1907 <sup>2</sup>/<sub>10</sub> m. amanuensen vid Statens historiska mu-seum *Gustaf Axel Hallström*, f. 1880 <sup>11</sup>/<sub>7</sub> (Hasseludden, Värmdö).
- i 2:a giftet:
- (7) *Wilhelm Georg*, f. 1892 <sup>25</sup>/<sub>1</sub>, styrman i han-delsflottan.
- (8) *Georg Wilhelm*, f. 1893 <sup>10</sup>/<sub>10</sub>, elev vid Chal-mers tekniska läroanstalt.
- (9) *Folke Wilhelm*, f. 1896 <sup>11</sup>/<sub>1</sub>.
- (10) *Lily*, f. 1900 <sup>21</sup>/<sub>5</sub>.
- 2) *Knut Fingal*, f. 1848 <sup>29</sup>/<sub>9</sub>, trafikchefsassistent o. kamrer vid Dalslands järnväg (Ed). G. 1885 <sup>9</sup>/<sub>9</sub> m. *Ellen Augusta Bratt*, f. 1862 <sup>9</sup>/<sub>1</sub>.
- Barn:  
*Gustaf Einar*, f. 1891 <sup>20</sup>/<sub>2</sub>, ingenjör.  
*Nina Elisabet*, f. 1894 <sup>10</sup>/<sub>3</sub>.  
*Elin Maria Elisabet*, f. 1895 <sup>28</sup>/<sub>10</sub>.  
*Karin Annie*, f. 1897 <sup>6</sup>/<sub>10</sub>.
- 3) *Claës Viktor*, f. 1854 <sup>10</sup>/<sub>3</sub>.
2. *Carl*, f. 1805, bruksförvaltare, † 1876. G. 1835 m. *Charlotta Bergdahl*, f. 1806, † 1846.
- Dotter:  
*Hedvig Elisabeth Charlotta (Hedda)*, f. 1836. Äg. o. beb. Ekeby i Södermanland (Nyköpings).

## Berg

(från Fellingsbro).

Den äldste kände stamfadern för släkten var rusthållaren Nils Nilsson i Skjulsta i Fellingsbro socken (Västmanland). Hans son var husaren Anders Öfverberg, hvars son Johan erhöll namnet Berg efter sin födelseort Bergaby, troligen då han inskrefs vid regementet.



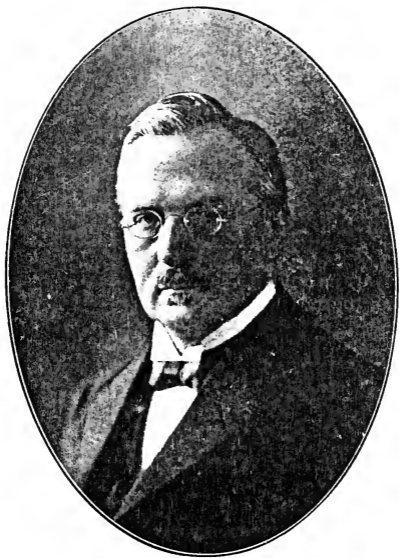

Fridtjof Berg





Johan, f. 1787, korpral vid Lifreg:tets husarkår, † 1857. G. 1:o 1805 m. Maria Nilsson Norgren, f. 1784, † 1843.

Son, i 1:a giftet:

Anders, f. 1821, folkskollärare, slöjdinspektör vid Stockholms folkskolor, † 1912 <sup>28</sup>/<sub>6</sub>. G. 1848 <sup>3</sup>/<sub>0</sub> m. Anna Charlotta Jonsson, f. 1825, † 1896.

Barn:

1. Anders Axel, f. 1849, döfstumlärare, † 1907 <sup>7</sup>/<sub>8</sub>. G. 1874 <sup>6</sup>/<sub>10</sub> m. Sally Charlotta Elmberg, f. 1845 <sup>5</sup>/<sub>1</sub> (F a l u n).

Barn:

Signe Charlotta, f. 1877 <sup>17</sup>/<sub>2</sub>. G. 1909 <sup>30</sup>/<sub>10</sub> m godsägaren Carl Adolf Helge Gerhard Lilliestierna, f. 1856 <sup>26</sup>/<sub>5</sub>. Inneh. o. beb. fideikommisssegendomen Ek i Västergötland.

Hakon Axel, f. 1878 <sup>25</sup>/<sub>2</sub>, civilingenjör. Bosatt i Nordamerika. G. 1911 <sup>5</sup>/<sub>6</sub> m. Mary Gardner.

Hjalmar Axel, f. 1882 <sup>24</sup>/<sub>2</sub>, med. stud. (S t o c k h o l m).

Ingrid Charlotta, f. 1883 <sup>8</sup>/<sub>5</sub>. G. 1907 <sup>22</sup>/<sub>10</sub> m. kyrkoherden i Mora pastorat af Västerås stift, kontraktsprosten Lars Axel Gustafsson, i hans 2:a gifte, f. 1853 <sup>19</sup>/<sub>2</sub> (M o r a).

Elin Charlotta, f. 1887 <sup>17</sup>/<sub>6</sub>. G. 1908 <sup>12</sup>/<sub>9</sub> m. med. lic. Ludvig Marcellinus Reuter, f. 1872 <sup>27</sup>/<sub>12</sub> (S t o c k h o l m).

2. Johan Fridtjuv, f. 1851 <sup>20</sup>/<sub>3</sub>, fil. hedersd:r, statsråd o. chef för ecklesiastikdepartementet, f. d. folkskollärare, ledamot af riksdagens andra kammare, K N O 1 kl., G V:s Olymp M (S t o c k h o l m). G. 1883 <sup>7</sup>/<sub>4</sub> m. Vilhelmina Dorotea Käberg, f. 1858 <sup>6</sup>/<sub>10</sub>, folkskollärarynna.

Söner:

Tor, f. 1885 <sup>7</sup>/<sub>11</sub>, fil. mag. (U p p s a l a). G. 1909 <sup>7</sup>/<sub>6</sub> m. Greta Bonnier, f. 1887 <sup>17</sup>/<sub>11</sub>.

Yngve, f. 1887 <sup>23</sup>/<sub>12</sub>, artist (P a r i s).

3. Per Torsten, f. 1853 <sup>29</sup>/<sub>7</sub>, f. d. öfveringenjör, vice generalkonsul för Förenta staterna, R N O (S t o c k h o l m). G. 1878 <sup>23</sup>/<sub>2</sub> m. Sofia Mariana (N a n a) Lundin, f. 1856 <sup>29</sup>/<sub>9</sub>.



Dotter:

- Tyra Emma Charlotta*, f. 1879 <sup>12</sup>/<sub>5</sub>. G. 1900 <sup>24</sup>/<sub>10</sub> m. ingenjören *Eric Esselius*, f. 1873 <sup>30</sup>/<sub>10</sub> (S a n d v i k e n).
4. *Jakob Hjalmar*, f. 1859 <sup>27</sup>/<sub>4</sub>, folkskollärare, slöjdinspektör vid Stockholms folkskolor, R W O (S t o c k h o l m). G. 1883 <sup>7</sup>/<sub>10</sub> m. Marie Louise Edberg, f. 1860, † 1909.

Söner:

- 1) *Sigurd*, f. 1884 <sup>30</sup>/<sub>6</sub>, med. lic. (S t o c k h o l m). G. 1911 <sup>1</sup>/<sub>7</sub> m. *Tullia Henningsson*, f. 1885 <sup>21</sup>/<sub>10</sub>.
- Dotter:  
*Anna Birgitta (Britta)*, f. 1912 <sup>24</sup>/<sub>4</sub>.
- 2) *Ragnar*, f. 1886 <sup>10</sup>/<sub>3</sub>, bergsingenjör. Vistas i Nordamerika.
5. *Filip Harald*, f. 1864 <sup>17</sup>/<sub>3</sub>, delägare i Wilhelmssons boktryckeriaktiebolag (S t o c k h o l m).
6. *Karolina Elisabeth Hildegunn*, f. 1867 <sup>30</sup>/<sub>7</sub>, folkskollärarinna (S t o c k h o l m).

## Berg

(från Kalmar).

Svensk släkt från Kalmar.

Litteratur: Sv. Släktkalender 1887.

- Nils Sveusson Berg, f. 1728, handlande i Kalmar, † 1791. G. 1759 m. Anna Maria de la Roche, f. 1738, † 1788.

Söner:

1. Johan Peter, f. 1766, handlande i Göteborg, † 1839. G. 1797 m. Brita Börjesdotter, f. 1780, † 1864.

Son:

- Johan August, f. 1818, kyrkoherde, kontraktsprost, † 1902. G. 1:o 1845 m. Hanna Olsson, f. 1819, † 1869.

Dotter, i 1:a giftet:

- Ingeborg Berta Laurentia*, f. 1847 <sup>7</sup>/<sub>6</sub>. G. 1867 <sup>29</sup>/<sub>8</sub> m. godsägaren, R W O, *Peter von Möller*, f. 1839 <sup>1</sup>/<sub>3</sub> (Å n g e l h o l m).
2. Sven Fredrik, f. 1775, bokhållare, † 1818. G. 1:o 1805 m. Maria Christina Blomstervall, f. 1782, † 1811.



Son, i 1:a giftet:

Fredrik Theodor, f. 1806, med., jur. o. fil. d:r, medicinalråd, öfverdirektör, † 1887. G. 1845 m. Emma Wilhelmina Stokoe, f. 1823, † 1898.

Söner:

- (1) Rudolf Fredrik, f. 1846, disponent, † 1907. G. 2:o m. *Stephanie Westman* (Malmö).
- (2) *Carl Edvard*, f. 1847 <sup>15</sup>/<sub>7</sub>, kontraktsprost i Trögds kontrakt, kyrkoherde i Veckholms, Kungs-Husby o. Torsvi församlingars pastorat af Ärkestiftet, LNO (Veckholm). G. 1882 <sup>13</sup>/<sub>6</sub> m. *Helena Antoinette Rinman*, f. 1860 <sup>20</sup>/<sub>2</sub>.

Barn:

- Elsa Helena*, f. 1883 <sup>2</sup>/<sub>9</sub>. G. 1911 <sup>11</sup>/<sub>1</sub> m. ingenjören *Johan Kaleb Petander*, f. 1877 <sup>10</sup>/<sub>1</sub>. Arr. Ekenäs gård i Värmland (Kil).
- Naemi Charlotta (Ninni)*, f. 1885 <sup>29</sup>/<sub>8</sub>, teckningslärarinna (Uppsala).
- Sven Fredrik*, f. 1887 <sup>11</sup>/<sub>3</sub>, med. kand. (Stockholm).
- Emma Katarina (Karin)*, f. 1889 <sup>28</sup>/<sub>7</sub>, elev vid Högre lärarinneseminariet i Stockholm.
- Aina Maria*, f. 1891 <sup>25</sup>/<sub>9</sub>.
- (3) *Johan Wilhelm (Johann)*, f. 1851 <sup>2</sup>/<sub>3</sub>, med. d:r, direktör för Serafimerlasarettet och öfverkirurg därst., professor i kirurgi vid Karolinska medikokirurgiska institutet, ordf. i direktionen vid gymnastiskt-ortopediska institutet, Km st kNO, KW O 1 kl., KNS:tOO 1 kl., LVA, LKrVA (Stockholm). G. 1881 <sup>1</sup>/<sub>5</sub> m. *Marie-Louise (Maja) Santesson*, f. 1854 <sup>29</sup>/<sub>6</sub>.

Döttrar:

- Märta*, f. 1883 <sup>7</sup>/<sub>10</sub>.
- Emma Vilhelmina (Mina)*, f. 1886 <sup>18</sup>/<sub>5</sub>.
- (4) *Gustaf Oskar*, f. 1852 <sup>22</sup>/<sub>10</sub>, fil. d:r, landsarkivarie i Uppsala, RNO, LSkS. G. 1891 <sup>13</sup>/<sub>11</sub> m. *Anna Elisabet Stuart*, f. 1862 <sup>21</sup>/<sub>10</sub>.

Barn:

- Erik Gustaf*, f. 1893 <sup>25</sup>/<sub>6</sub>.
- Eva Anna Charlotta*, f. 1895 <sup>13</sup>/<sub>4</sub>.
- John Martin*, f. 1897 <sup>8</sup>/<sub>4</sub>.
- Anna Maria (Maja)*, f. 1897 <sup>8</sup>/<sub>4</sub>.



- (5) *Olof Alfred*, f. 1862 <sup>12</sup>/<sub>8</sub>, godsägare, ledamot af riksdagens andra kammare, R W O, L L A. Äg. o. beb. *Staby* i Uppland (*Biskopskulla*). G. 1890 <sup>12</sup>/<sub>6</sub> m. friherrinnan *Elin Lucie Hermelin*, f. 1861 <sup>3</sup>/<sub>12</sub>.

Barn:

*Emma Margareta (Margit)*, f. 1892 <sup>10</sup>/<sub>11</sub>.

*Elin Helena*, f. 1894 <sup>20</sup>/<sub>5</sub>.

*Helfrid Kristina (Kerstin)*, f. 1896 <sup>17</sup>/<sub>10</sub>.

*Signe Agnes Sofia*, f. 1899 <sup>12</sup>/<sub>10</sub>.

*Helfrid Maria*, f. 1902 <sup>21</sup>/<sub>11</sub>.

*Sven Olof*, f. 1904 <sup>16</sup>/<sub>10</sub>.

## Berg

(Näässläkten).

Äldste kände stamfadern är Peter Wilhelm Berg, f. 1773 i Hälsingborg, † 1854, grosshandlare i Göteborg o. ägare af Nääs säteri i Skallsjö socken i Västergötland. I sitt 1806 Ingångna gifte m. Johanna Gustafva Rönnow, f. 1785, † 1875, var han fader till nedanstående Johan Theodor.

Litteratur: Sv. Ättartal 1889.

1. Johan Theodor, f. 1808, kaptän, disponent, godsägare, † 1895. G. 1:o 1835 m. Anne Charlotte Melin, f. 1815, † 1852; 2:o 1854 m. Jenny Gradman, f. 1818, † 1889.

Barn, i 1:a giftet:

- 1) *Laura Cecilia Amalia (Lalla)*, f. 1839 <sup>24</sup>/<sub>7</sub>. G. 1861 <sup>27</sup>/<sub>2</sub> m. ingenjören, godsägaren Vilhelm Gideon Constantin von Sneidern, f. 1832, † 1905. Äg. o. beb. Berg i Dalsland (*Mellerud*).
- 2) *Gustaf Braut Anund*, f. 1841 <sup>14</sup>/<sub>11</sub>, godsägare, ordf. i Nääs fabriksaktb., R W O. Äg. o. beb. *Bruntorp* i Västergötland (*Korsberga*). G. 1865 <sup>13</sup>/<sub>6</sub> m. *Hulda Augusta Melin*, f. 1840 <sup>9</sup>/<sub>10</sub>.

Barn:

- (1) *Anne Charlotte*, f. 1866 <sup>9</sup>/<sub>6</sub>. G. 1889 <sup>24</sup>/<sub>6</sub> m. verkst. direktören i sjöförsäkringsaktb. Ocean, R W O, R N S:t O O, *Ernst August Reinhold Lillienau*, f. 1862 <sup>10</sup>/<sub>7</sub> (*Göteborg*).
- (2) *Ebba Mathilda*, f. 1868 <sup>18</sup>/<sub>2</sub> (*Bruntorp, Korsberga*).





- (3) *Richard Theodor*, f. 1869 <sup>18</sup>/<sub>8</sub>, kapten o. kompanichef vid Skånska trängkåren, RSO (Hässleholm). G. 1898 <sup>11</sup>/<sub>4</sub> m. *Ellen Thorell*, f. 1873 <sup>20</sup>/<sub>12</sub>.

Barn:

*Gustaf Hilding*, f. 1899 <sup>25</sup>/<sub>7</sub>.

*Johan Theodor*, f. 1900 <sup>17</sup>/<sub>12</sub>.

*Birgit Augusta Maria*, f. 1902 <sup>17</sup>/<sub>2</sub>.

*Signhild*, f. 1910 <sup>3</sup>/<sub>4</sub>.

- (4) *Olivia Maria*, f. 1870 <sup>16</sup>/<sub>8</sub>, lärarinna.  
 (5) *Hedvig Augusta*, f. 1872 <sup>10</sup>/<sub>4</sub>. G. 1896 <sup>10</sup>/<sub>10</sub> m. löjtnanten Tage Fredrik Teofil Follin, f. 1865, † 1899.  
 (6) *Adolf*, f. 1873 <sup>12</sup>/<sub>7</sub>, tjänsteman vid Lidköpings sockerbruk (Lidköping). G. 1901 <sup>6</sup>/<sub>8</sub> m. Märtha Walberg, f. 1872, † 1911.

Barn:

*Carl Gustaf Mathias*, f. 1903 <sup>12</sup>/<sub>10</sub>.

*Karin Eva Augusta*, f. 1906 <sup>9</sup>/<sub>8</sub>.

- (7) *Gösta*, f. 1875 <sup>31</sup>/<sub>5</sub>, löjtnant vid Skaraborgs reg:te (Sköfde). G. 1907 <sup>13</sup>/<sub>10</sub> m. *Astrid Ryding*, f. 1878 <sup>3</sup>/<sub>4</sub>.

Barn:

*Brita*, f. 1908 <sup>7</sup>/<sub>11</sub>.

*Olof Ryding*, f. 1911 <sup>6</sup>/<sub>1</sub>.

- (8) *Olof*, f. 1876 <sup>8</sup>/<sub>8</sub>, inspektör i försäkringsbolaget Haand i Haand (Stockholm).  
 (9) *Harald*, f. 1879 <sup>27</sup>/<sub>3</sub>, tjänsteman i sjöförsäkringsaktb. Ocean (Göteborg).  
 (10) *Knut*, f. 1880 <sup>6</sup>/<sub>9</sub>, löjtnant vid Västgöta reg:te (Knutstorp, Axvall). G. 1910 <sup>20</sup>/<sub>5</sub> m. *Maria Augusta Flach*, f. 1885 <sup>3</sup>/<sub>6</sub>.

- 3) *Richard Wilhelm Timoleon*, f. 1843 <sup>2</sup>/<sub>8</sub>, f. d. generalmajor, f. d. generalintendent o. chef för arméförvaltningens intendentsdepartement, f. d. öfverste o. chef för Smålands husarreg:te, Kmstk SO, KW O 1 kl., KNS:t O O 1 kl., RPr R Ö O 2 kl., RFr HL, LKr VA. Beb. egen villa i Djursholm. G. 1868 <sup>29</sup>/<sub>11</sub> m. *Jenny Melin*, f. 1843 <sup>27</sup>/<sub>9</sub>.

Barn:

- (1) *Johan Ivar*, f. 1869 <sup>16</sup>/<sub>11</sub>, godsägare, ordf. i skogsvårdsstyrelsen i Jönköpings län, RW O. Äg. o. beb. Rödjenäs i Småland (Näs-sjö). G. 1894 <sup>22</sup>/<sub>6</sub> m. *Kate Wetche*, f. 1869 <sup>9</sup>/<sub>10</sub>.



## Barn:

- Nils Richard*, f. 1895 <sup>30</sup>/<sub>7</sub>.  
*Elin*, f. 1897 <sup>9</sup>/<sub>2</sub>.  
*Hild*, f. 1899 <sup>11</sup>/<sub>7</sub>.  
*Lisa*, f. 1902 <sup>23</sup>/<sub>7</sub>.  
*Erik Kristoffer*, f. 1906 <sup>11</sup>/<sub>5</sub>.  
*Elsa*, f. 1908 <sup>20</sup>/<sub>6</sub>.  
*Gerd*, f. 1910 <sup>24</sup>/<sub>8</sub>.

- (2) *Elin Mathilda*, f. 1872 <sup>28</sup>/<sub>5</sub>. G. 1896 <sup>30</sup>/<sub>7</sub> m. godsägaren, disponenten för aktb. Jönköpings mejerier, *Carl Arvid Adolf Ribbing*, f. 1859 <sup>28</sup>/<sub>8</sub>. Äg. o. beb. Moholm i Västergötland.
- 4) *Isak Theodor*, f. 1846 <sup>19</sup>/<sub>8</sub>, fabriksidkare, nämndeman. Äg. o. beb. Höja i Västergötland (Floda station). G. 1875 <sup>20</sup>/<sub>11</sub> m. *Emma Fredrika Hoffman*, f. 1855 <sup>30</sup>/<sub>4</sub>.

## i 2:a giftet:

- 5) *Johan Volrath*, f. 1855 <sup>7</sup>/<sub>8</sub>, ingenjör, disponent för Nääs fabriksaktb. o. Alingsås Bomullsväfveriaktb., landstingsman i Älfsborgs län, ordf. i Skallsjö sockens kommunalnämnd, R N O, R W O. Äg. hus i Göteborg (Ekudden, Floda st.) G. 1891 <sup>8</sup>/<sub>6</sub> m. *Clara Karolina Johanna Wetche*, f. 1871 <sup>6</sup>/<sub>12</sub>.

## Barn:

- Gunnar Theodor*, f. 1892 <sup>20</sup>/<sub>3</sub>.  
*Jenny Maria*, f. 1893 <sup>30</sup>/<sub>4</sub>.  
*Greta*, f. 1897 <sup>17</sup>/<sub>7</sub>.  
*Anna-Karin Augusta*, f. 1901 <sup>12</sup>/<sub>7</sub>.  
*Marie-Louise*, f. 1908 <sup>5</sup>/<sub>11</sub>.
- 6) *Fritz Oscar Emil*, f. 1856 <sup>9</sup>/<sub>12</sub>, vice häradshöfding. Äg. Röby o. Normestorp i Östergötland (Röby, Linköping). G. 1886 <sup>10</sup>/<sub>9</sub> m. friherrinnan *Anna Fleetwood*, f. 1863 <sup>28</sup>/<sub>8</sub>.

## Barn:

- Gunhild Elisabeth Mathilda (Gulla)*, f. 1887 <sup>2</sup>/<sub>12</sub>. G. 1909 <sup>10</sup>/<sub>10</sub> m. löjtnanten vid Göta lifgarde  
*Ernst Viktor Killander*, f. 1882 <sup>10</sup>/<sub>3</sub> (Stockholm).
- Trygve Theodor Victor*, f. 1889 <sup>23</sup>/<sub>7</sub>, underlöjtnant i Kalmar reg:tes reserv (Linköping).
- 7) *Carl Edvard Leonard*, f. 1859, grosshandlare, † 1911 <sup>20</sup>/<sub>12</sub>. G. 1885 <sup>16</sup>/<sub>12</sub> m. *Clarita Constance Krüger*, f. 1865 <sup>1</sup>/<sub>3</sub> (Göteborg).



Barn:

*Ingrid (Senta)*, f. 1887 <sup>25</sup>/<sub>8</sub>. G. 1907 <sup>16</sup>/<sub>2</sub> m.  
handlanden i Göteborg *Ivar Lignell*, f.  
1881 <sup>16</sup>/<sub>2</sub>.

*Arno*, f. 1890 <sup>14</sup>/<sub>2</sub>, elev vid Chalmers tekniska  
läroanstalt.

*Ingvor*, f. 1896 <sup>10</sup>/<sub>5</sub>.

*Marit*, f. 1901 <sup>12</sup>/<sub>7</sub>.

2. *Ivar Gottfried*, f. 1826, bruksägare, † 1899. G. 1856  
m. *Hilma Nancy Charlotta Rönnow*, f. 1835 <sup>21</sup>/<sub>10</sub>  
(Stockholm).

Barn:

- 1) *Axel August Wilhelm*, f. 1858 <sup>2</sup>/<sub>3</sub>. Äg. o. beb.  
Wårby i Södertörn (Stockholm 2). G. 1882  
<sup>2</sup>/<sub>12</sub> m. *Amelie Maria Breitholtz*, f. 1858 <sup>20</sup>/<sub>2</sub>.

Söner:

*Claes Gottfried Wilhelm*, f. 1883 <sup>7</sup>/<sub>10</sub>, civil-  
ingenjör (Stockholm). G. 1912 <sup>10</sup>/<sub>3</sub> m.

*Emma Gunhild Ingeborg Hahn*, f. 1888.

*Claes Axel Theodor*, f. 1886 <sup>9</sup>/<sub>3</sub>, arkitekt, löjtnant i Svea lifgardes reserv (Wårby Källa, Stockholm 2). G. 1912 <sup>30</sup>/<sub>3</sub> m. *Kitty Petersen*, f. 1890 <sup>6</sup>/<sub>5</sub>.

*Herbert*, f. 1897 <sup>9</sup>/<sub>9</sub>.

- 2) *Hilda Nancy Charlotta*, f. 1865 <sup>1</sup>/<sub>12</sub>. G. 1891 <sup>9</sup>/<sub>6</sub>  
m. godsägaren, friherre Miles Gustaf Viktor Fleetwood, f. 1857, † 1903. Äg., tillsammans med sonen, o. beb. Gräntzö i Småland (Västervik).
- 3) *Gustafva Amalia Sophia (Gusten)*, f. 1869 <sup>24</sup>/<sub>8</sub>  
(Stockholm).

## Bergelmer.

Släkten utgör en gren af en gammal odalmannasläkt från Tubbemåla i Wislanda, som jämte grannsocknen Blädinge utgör hufvudorten i det gamla Warend. Den förste af släkten, som finnes antecknad i ännu i behåll varande kyrkböcker, var Ingemar i Tubbemåla, född i slutet af 1600-talet. Släktnamnet antogs af sönerna (däribland nedanstående) till hufvudbolsten vid Kronobergs regemente Jon Peterson, g. m. Andriette Lundgren.

Litteratur: Sv. Släktkalender 1885.



*Anton Mauritz*, f. 1840 <sup>10</sup>/<sub>9</sub>, fil. kand., f. d. läroverksadjunkt, f. d. telegrafassistent (Villa Serla, Djursholm). G. 1868 <sup>5</sup>/<sub>6</sub> m. *Carolina Gustava Almqvist*, f. 1845 <sup>12</sup>/<sub>12</sub>.

Barn:

1. *Gertrud Carolina*, f. 1869 <sup>29</sup>/<sub>3</sub>, telegrafist vid Stockholms telegrafstation (Villa Serla, Djursholm).
2. *Einar Per Mauritz*, f. 1870 <sup>19</sup>/<sub>5</sub>, jur. kand., häradshöfding i Södertörns domsaga, f. d. hofrättsråd i Göta hofrätt, ordf. i Engelbrekts församlings fattigvårdsstyrelse, R N O. Äg. Villa Serla i Djursholm (Stocckholm). G. 1907 <sup>27</sup>/<sub>3</sub> m. *Walborg Eberstein*, f. 1883 <sup>16</sup>/<sub>3</sub>.

Döttrar:

- Ragna Walborg*, f. 1908 <sup>8</sup>/<sub>1</sub>.  
*Walborg Margareta (Greta)*, f. 1910 <sup>8</sup>/<sub>1</sub>.  
*Walborg Birgitta*, f. 1912 <sup>7</sup>/<sub>5</sub>.
3. *Sven August Jon*, f. 1872 <sup>5</sup>/<sub>5</sub>, byrådirektör i järnvägsstyrelsen, kapten i Väg- o. vattenbyggnadskåren. Äg. o. beb. villa på Lidingön (Lidingö - Brevik). G. 1905 <sup>21</sup>/<sub>8</sub> m. *Ebba Charlotta Glimstedt*, f. 1884 <sup>23</sup>/<sub>12</sub>.
  4. *Thyra Anna Gustava*, f. 1883 <sup>26</sup>/<sub>7</sub>, kindergartenslärarinna (Villa Serla, Djursholm).

## Berger.

Denna släkt, som redan i slutet af 1600-talet var bosatt i Sverige, tros hafva inkommit från Tyskland. Äldste kände stamfadern Anders Berger, † 1720, var kronofogde i Leke o. Karlskoga bergslager liksom äldre sonen Johan, f. 1702, † 1764. Yngre sonen Carl, f. 1706, † 1761, blef bruksägare o. disponent på Ölsboda (Närke). Johan Berger, från hvilken släktens första linje härstammar, blef farfader till bruksinspektoren Daniel Berger, f. 1761, † 1820, som i sitt gifte med Anna Elisabeth Billman, f. 1765, † 1838, hade sonen Anders Petter (se nedan). Bruksägaren Carl Berger, stamfader för andra linjen, hade, bland andra, sönerna Per, f. 1734, † 1802, sidenfabrikör i Stockholm, och Alexander Malachias, f. 1737, † 1804, med. d:r, assessor. Per Berger hade sonen Abraham, f. 1771, † 1832, sidenfabrikör i Stockholm, som i sitt gifte med Marla Christina Öfverbom, f. 1792, † 1841, blef fader till nedanstående Mauritz Theodor (andra linjens äldre gren); Alexander Malachias Berger blef fader





till Alexander, f. 1773, † 1839, brukspatron på Håkanbol (Värmland), som i sitt första gifte med Anna Marla Hedrén, f. 1780, † 1818, hade sonen Anders Alexander (andra linjens yngre gren).

Litteratur: S. Berger, Släkten, Upps. 1880; Sv. Ättartal 1889.

### Första linjen:

Anders Petter, f. 1786, varfshamrer, bruksinspektör, † 1852. G. 1:o m. Hedvig Ulrika Follin, f. 1785, † 1822; 2:o 1829 m. Sara Elisabeth Ramström, f. 1800, † 1884.

Barn, i 1:a gifte:

1. Idugan Fridulf, f. 1818, bruksinspektör, † 1868. G. 1852 <sup>21</sup>/<sub>11</sub> m. *Hedvig Ramström*, f. 1833 <sup>23</sup>/<sub>12</sub> (Sura hammar).

Barn:

1) Axel Fridulf, f. 1853, † 1897. G. 1883 <sup>1</sup>/<sub>3</sub> m. *Anna Jakobine Back*, f. 1852 <sup>4</sup>/<sub>10</sub> (Trondhjem).

Barn:

*Artur Fritiof*, f. 1884 <sup>30</sup>/<sub>1</sub> (Bergen).

*Hedvig Antonia*, f. 1885 <sup>10</sup>/<sub>10</sub>, affärsbiträde (Trondhjem).

*Jakob Hjalmar*, f. 1889 <sup>11</sup>/<sub>4</sub>, verkstadsarbetare (Brooklyn, Nordamerika).

*Charles Aksel*, f. 1891 <sup>10</sup>/<sub>9</sub> (Brooklyn).

*Anna*, f. 1893 <sup>15</sup>/<sub>9</sub>, affärsbiträde (Brooklyn).

*John*, f. 1896 <sup>15</sup>/<sub>4</sub>, elev i urmakeriaffär (Brooklyn).

2) *Anders Hjalmar*, f. 1855 <sup>19</sup>/<sub>12</sub>, mekanisk arbetare (Sura hammar). G. 1877 m. Anna Sofia Pettersson, f. 1856, † 1892.

Barn:

(1) *Anna Elisabet*, f. 1877 <sup>30</sup>/<sub>12</sub>. G. 1903 <sup>6</sup>/<sub>6</sub> m. mekaniske arbetaren Karl Erik Sandberg, f. 1875, † 1910 (Sura hammar).

(2) *Agnes Sofia*, f. 1882 <sup>10</sup>/<sub>1</sub>. G. 1905 <sup>17</sup>/<sub>6</sub> m. stenhuggeriförmannen *Per Axel Nordström*, f. 1878 <sup>7</sup>/<sub>12</sub> (Sundsvall).

(3) *Anders Ragnar*, f. 1884 <sup>18</sup>/<sub>4</sub>, mekanisk arbetare (Sura hammar). G. 1907 m. *Alma Nordström*, f. 1887 <sup>23</sup>/<sub>5</sub>.

Barn:

*Nils Ragnar*, f. 1907 <sup>6</sup>/<sub>10</sub>.

*Rut Sofia*, f. 1909 <sup>2</sup>/<sub>6</sub>.

*Gertrud Iugeborg*, f. 1911 <sup>24</sup>/<sub>4</sub>.



- (4) *Axel Hjalmar*, f. 1887 <sup>7</sup>/<sub>9</sub>, gjutare (Sura-  
hammar).  
3) *Adolf Wilhelm*, f. 1861 <sup>10</sup>/<sub>11</sub>, bokhållare (Boll-  
näs).  
4) *Anna Karolina*, f. 1868 <sup>29</sup>/<sub>1</sub> (Sura-  
hammar).  
i 2:a gifftet:  
2. *Clementina Ulrika Elisabeth*, f. 1833 <sup>7</sup>/<sub>5</sub> (Skul-  
tuna).

#### Andra llnjen:

#### Äldre grenen:

Mauritz Theodor, f. 1818, dispachör, vice häradshöfding,  
† 1888. G. 1849 m. Hedvig Amalia Maria Franck,  
f. 1828, † 1898.

#### Söner:

1. *Sölve Torsten*, f. 1859 <sup>16</sup>/<sub>12</sub>, kanslisekreterare i civil-  
departementet, vice häradshöfding, landstingsman i  
Stockholms län o. ledamot af landstingsbestyrelsen,  
ordf. i styrelserna för Upplands stadshypoteksförening  
o. Stockholms läns sjukhem samt fastighetsaktb.  
Apeln-Hjorten, vice ordf. i direktionen för Ulfsunda  
sinnessjukhus, R W O, R D D O. Arr. Rosenlund vid  
Marstrand samt äg. hus i Stockholm o. beb. egen  
villa i Djursholm. G. 1:o 1889 m. Elin Augusta  
Palme, f. 1861, † 1905; 2:o 1909 <sup>12</sup>/<sub>1</sub> m. *Hilma Sofia  
Kajerdt*, f. 1880 <sup>23</sup>/<sub>10</sub>.

#### Dotter, i 1:a gifftet:

- Margit*, f. 1890 <sup>15</sup>/<sub>5</sub> (Djursholm).  
2. *Ivar Theodor*, f. 1861 <sup>10</sup>/<sub>8</sub>, polisdomare i Göte-  
borg, vice häradshöfding, sekreterare o. ombuds-  
man i Göteborgs sparbank, ordf. i Göteborgs idrotts-  
förbund o. i riksidrottsförbundets stadsgenscott, G V:s  
Olymp M. G. 1:o 1889—1892 m. friherrinnan Hedvig  
Taube af Odenkat, f. 1867; 2:o 1899 <sup>12</sup>/<sub>10</sub> m. *Hulda  
Axelia (Acca) Natt och Dag*, f. 1875 <sup>17</sup>/<sub>12</sub>.

#### Barn, i 1:a gifftet:

*Mauritz Theodor (Th'ore)*, f. 1890 <sup>22</sup>/<sub>11</sub> (Mont-  
real, Canada).

#### i 2:a gifftet:

*Malin Fredrika Maria*, f. 1901 <sup>10</sup>/<sub>12</sub>.  
*Yngve Axel Theodor*, f. 1903 <sup>10</sup>/<sub>1</sub>.  
*Torkel Ivar Theodor*, f. 1905 <sup>18</sup>/<sub>1</sub>.  
*Gunnel Ingrid Helena*, f. 1912 <sup>5</sup>/<sub>8</sub>.



3. *Ragnar Olof*, f. 1864 <sup>28</sup>/<sub>6</sub>, fil. kand., e. o. hofrättsnotarie, verkst. direktör i Marstrands nya ångfartygsaktb., ordf. hos stadsfullmäktige o. i hamnstyrelsen i *Marstrand*, ordf. i styrelserna för Marstrands Sparbank, aktb. Marstrands mekaniska verkstad o. aktb. Bohusposten i Uddevalla, landstingsman i Göteborgs o. Bohus län samt ledamot af landstingets förvaltningsutskott, R W O, St G Skytte M. G. 1895 <sup>3</sup>/<sub>9</sub> m. *Anna Vilhelmina Widell*, f. 1874 <sup>9</sup>/<sub>3</sub>.

## Döttrar:

- Gerd Maria Elisabet*, f. 1896 <sup>2</sup>/<sub>11</sub>.  
*Elsa Margareta*, f. 1904 <sup>2</sup>/<sub>4</sub>.

## Yngre grenen:

- Anders Alexander, f. 1815, fil. d:r, brukspatron, riksgäldsfullmäktig, † 1871. G. 1843 m. Maria Charlotta Löwenhielm, f. 1820, † 1898.

## Barn:

1. *Ossian*, f. 1849 <sup>13</sup>/<sub>2</sub>, fil. o. jur. d:r, förutv. statsråd o. chef för justitiedepartementet, häradshöfding i Norra Åsbo domsaga, justitieombudsmannens suppleant, f. d. hofrättsassessor, K N O I kl. (*Klippan*).  
 2. *Hugo*, f. 1851 <sup>13</sup>/<sub>11</sub>, bruksägare (*Örebro*). G. 1890 <sup>17</sup>/<sub>11</sub> m. *Amy Laura Maria Kullgren*, f. 1868 <sup>17</sup>/<sub>11</sub>.

## Barn:

*Tuge*, f. 1891 <sup>30</sup>/<sub>8</sub>, fil. kand., stud. vid Stockholms högskola.

*Asta*, f. 1897 <sup>23</sup>/<sub>5</sub>.

*Hans Hugosson*, f. 1899 <sup>14</sup>/<sub>6</sub>.

3. *Anna Maria*, f. 1853 <sup>26</sup>/<sub>5</sub>. G. 1873 <sup>7</sup>/<sub>8</sub> m. stallmästaren Per Gustaf Sundström, f. 1845, † 1889 (*Ånimskog*).  
 4. *Ivar*, f. 1855 <sup>3</sup>/<sub>7</sub>, f. d. bruksbokhållare (*Örebro*).  
 5. Carl, f. 1857, bryggmästare, † 1905. G. 1885 m. Matilda Johanna Pettersson, i hennes 2:a gifte, f. 1850, † 1898.

## Söner:

*Carl Gösta*, f. 1885 <sup>19</sup>/<sub>11</sub>, verkstadsarbetare (Stockholm).

*Anders Alexander*, f. 1888 <sup>6</sup>/<sub>7</sub>, lärare i konstslöjd (*Östersund*).

6. *Emma Matilda*, f. 1859 <sup>10</sup>/<sub>10</sub>. G. 1885 <sup>1</sup>/<sub>9</sub> m. ingenjören *Otto Josef Kullgren*, f. 1859 <sup>5</sup>/<sub>11</sub> (Stockholm).



7. *Vilhelm*, f. 1867 <sup>17</sup>/<sub>10</sub>, redaktör vid tidningen Nordstjärnan i New - Y o r k, litteratör under sign. "Felix Vivo". G. 1:o 1894 m. Johanna Maria Lindskog, f. 1871, † 1896; 2:o 1898 <sup>3</sup>/<sub>9</sub> m. Ida Johnson, f. 1867, † 1900; 3:o 1906 <sup>3</sup>/<sub>4</sub> m. *Berta Christina Andersson*, i hennes 2:a gifte, f. 1867 <sup>9</sup>/<sub>8</sub>.  
 Dotter, i 2:a giftet:  
*Ida Vilhelmina Victoria*, f. 1899 <sup>25</sup>/<sub>5</sub>.

## Bergh.

Släkten har åtminstone sedan midten af 1700-talet varit bosatt i Stockholm. Nedanstående son till Severin Berg, f. 1744, † 1800, g. 1784 m. Margaretha Dahlström, f. 1751, † 1818, ändrade släktnamnets stavningssätt till Bergh.  
 Litteratur: Sv. Ättartal 1890.

Severin, f. 1788, kommissionär i järnvägen i Stockholm.  
 † 1846. G. 1826 m. Emma Forsström, f. 1809, † 1893.

Barn:

1. Severin, f. 1826, grosshandlare i Stockholm, † 1869.  
 G. 1856 m. Ida Vilhelmina Helander, f. 1832, † 1908.

Son:

*Severin*, f. 1858 <sup>13</sup>/<sub>2</sub>, fil. d:r, förste arkivarie i riksarkivet, R N O, L S k S (S t o c k h o l m). G. 1888 <sup>18</sup>/<sub>11</sub> m. friherrinnan *Mathilde Josefina Vilhelmina (Lilly) Klingspor*, f. 1856 <sup>1</sup>/<sub>1</sub>.

Döttrar:

*Severa Ida Mathilde*, f. 1890 <sup>21</sup>/<sub>5</sub>.

*Gertrud Mathilde*, f. 1892 <sup>22</sup>/<sub>8</sub>.

*Dagmar Muthilde*, f. 1895 <sup>19</sup>/<sub>4</sub>.

2. Johan Edvard, f. 1828, professor vid akademien för de fria konsterna, landskapsmålare, † 1880. G. 1855 m. Amanda Josefina Amalia Helander, f. 1825, † 1888.

Söner:

1) *Edvard Walter*, f. 1857 <sup>10</sup>/<sub>12</sub> (F i l a d e l f i a, Nordamerika).

2) *Sven Richard*, f. 1858 <sup>28</sup>/<sub>12</sub>, artist (målare).  
 Beb. egen villa i Saltsjö-Storängen. G. 1:o 1885 m. Helena Maria Klemming, f. 1863, † 1889; 2:o 1890 m. *Gerda Ingeborg Winkrans*, f. 1864 <sup>19</sup>/<sub>4</sub>.







Richard M. Gentry



Döttrar, i 1:a giftet:

*Amy*, f. 1886 <sup>10</sup>/<sub>6</sub>. G. 1906 <sup>3</sup>/<sub>3</sub> m. löjtnanten vid  
Upplands infanterireg:te *Carl Gustaf Ingel-*  
*man*, f. 1877 <sup>28</sup>/<sub>2</sub> (Uppsala).

i 2:a giftet:

*Kerstin*, f. 1891 <sup>8</sup>/<sub>7</sub>.

*Ellen*, f. 1892 <sup>11</sup>/<sub>8</sub>.

*Maja*, f. 1899 <sup>18</sup>/<sub>12</sub>.

3. *Hulda Christina Elisabet*, f. 1835 <sup>13</sup>/<sub>7</sub> (Stock-  
holm).

## Berglöf.

Äldste kände stamfadern var bonden Erik Olsson, † 1800,  
i Älgereds by i Bergsjö socken i Hälsingland, g. m. Brita  
Pehrsdotter. Af dennes fyra barn antog yngste sonen Erik  
efter födelsesocknen omkr. år 1815 namnet Berglöf.

Erik Berglöf, f. 1797, häradsskrifvare i Norra Hälsing-  
lands fögderi, † 1861. G. m. Margaretha Lingstedt,  
f. 1799, † 1876.

Söner:

1. Erik Arvid, f. 1822, kronolänsman, † 1882. G. m.  
Elisabeth Margareta Rosell, f. 1810, † 1897.

Söner:

- 1) *Erik Alfred*, f. 1851 <sup>16</sup>/<sub>2</sub>, landtbrukare.  
2) *Hans Fredrik Elof*, f. 1854 <sup>18</sup>/<sub>7</sub>, kronolänsman i  
Harmånger och Jättendals distrikt i Hälsingland.  
Äg. fastigheter i Röst a (Harmånger). G.  
1883 <sup>23</sup>/<sub>1</sub> m. *Hildur Carolina Baumgardt*, f. 1859  
<sup>23</sup>/<sub>1</sub>.

Barn:

*Erhard Arvid*, f. 1884 <sup>20</sup>/<sub>1</sub>, ingenjör (Harmå-  
nger). G. 1911 <sup>19</sup>/<sub>9</sub> m. *Elin Maria Johansson*,  
f. 1875 <sup>9</sup>/<sub>10</sub>.

*Gerda Carolina*, f. 1885 <sup>17</sup>/<sub>10</sub> (Gransäter,  
Nässundet).

2. *Per Elof*, f. 1828 <sup>9</sup>/<sub>7</sub>, f. d. häradsskrifvare, R W O.  
Äg. o. beb. hemmanet Backberg i Gästrikland  
(Kungsgård). G. 1860 <sup>25</sup>/<sub>8</sub> m. *Sofia Bohman*,  
f. 1837 <sup>25</sup>/<sub>1</sub>.

Barn:

- 1) *Erik Algot*, f. 1861 <sup>31</sup>/<sub>5</sub>, ingenjör (Kungs-  
gård).



- 2) *Elof Fredrik*, f. 1864 <sup>23</sup>/<sub>9</sub>, ingenjör o. föreståndare för laboratoriet vid Kirunavaara o. Luossavaara malnfält (Kiruna).
- 3) *Per Edvard*, f. 1866 <sup>25</sup>/<sub>2</sub>, chefsingenjör vid Nykroppa bruk. G. 1897 <sup>5</sup>/<sub>4</sub> m. *Maria Emilie Rehnqvist*, f. 1877 <sup>5</sup>/<sub>4</sub>.

## Barn:

- Sigrid Maria*, f. 1898 <sup>1</sup>/<sub>2</sub>.  
*Gertrud Margareta*, f. 1899 <sup>18</sup>/<sub>6</sub>.  
*Nils Erik*, f. 1900 <sup>10</sup>/<sub>11</sub>.  
*Gösta Edvard*, f. 1906 <sup>20</sup>/<sub>9</sub>.  
*Anders Olof*, f. 1912 <sup>16</sup>/<sub>1</sub>.
- 4) *Hulda Eugenia*, f. 1874 <sup>29</sup>/<sub>11</sub>.
  3. *Olof Edvard*, f. 1833, bruksförvaltare, † 1905 <sup>13</sup>/<sub>1</sub>. G. 1866 m. *Vilhelmina Lovisa Hoffstedt*, f. 1837, † 1900.

## Barn:

- 1) *Edvard Wilhelm*, f. 1867 <sup>13</sup>/<sub>6</sub>, ingenjör vid Smedjebackens valsverk (Smedjebacken). G. m. *Fanny Christoffersson*, f. 1873 <sup>13</sup>/<sub>1</sub>.

## Son:

- Gunnar*, f. 1902 <sup>27</sup>/<sub>6</sub>.
- 2) *Elsa Margareta*, f. 1874 <sup>29</sup>/<sub>10</sub>. G. 1902 <sup>10</sup>/<sub>8</sub> m. kassören *Olof Lindström*, f. 1865, † 1905 (Kopparberg).
  - 3) *Ernst Herman*, f. 1876 <sup>30</sup>/<sub>6</sub>, forstmästare, skogsförvaltare vid Mackmyra sulfitaktb. (Mackmyra). G. 1908 <sup>29</sup>/<sub>5</sub> m. *Agnes Gunhild Karlsson*, f. 1880 <sup>16</sup>/<sub>6</sub>.
  4. *Ernst Theodor*, f. 1835, stadsfogde, kronolänsman, † 1903 <sup>27</sup>/<sub>12</sub>. G. 1866 <sup>11</sup>/<sub>10</sub> m. *Elma Martina Miltpaus*, f. 1845 <sup>18</sup>/<sub>6</sub> (Stockholm).

## Barn:

- Erik Anshelm*, f. 1867 <sup>10</sup>/<sub>8</sub>, justitieråd, ledamot af öfverstyrelsen för Stockholms stads folkskolor, ordf. i Stockholms stads barnavårdsnämnd, KNO I kl. (Stockholm). G. 1912 <sup>23</sup>/<sub>6</sub> m. *Agnes Stellenburg*, f. 1869 <sup>31</sup>/<sub>12</sub>.  
*Signe*, f. 1869 <sup>27</sup>/<sub>6</sub>, bokhållare i Konungariket Sveriges stadshypotekskassa (Stockholm).  
*Elin Torborg*, f. 1873 <sup>15</sup>/<sub>4</sub>, sjukgymnast.  
*Tor Fredrik*, f. 1875 <sup>29</sup>/<sub>10</sub>, kronolänsman i Skogs distrikt i Hälsingland (Lingbo).



5. Frans Johan Erland, f. 1841, häradshöfding, † 1903  $\frac{8}{5}$ .  
G. 1873  $\frac{18}{5}$  m. *Augusta Sofia Carlqvist*, f. 1851  $\frac{18}{5}$   
(Stockholm).

Barn:

- 1) *Erland*, f. 1875  $\frac{16}{7}$ , e. o. hofrättsnotarie, ombudsman hos aktb. Stockholms Diskontobank (Stockholm).
- 2) *Luga*, f. 1877  $\frac{5}{7}$ . G. 1904  $\frac{19}{11}$  m. rådmannen o. stadsfogden i Södertälje, vice auditören vid Södermanlands reg:te, *Johan Birger Christenson*, f. 1875  $\frac{1}{7}$ .
- 3) *Lennart*, f. 1878  $\frac{15}{10}$ , kanslisekreterare o. extra föredragande i justitiedepartementet (Stockholm). G. 1907  $\frac{31}{8}$  m. *Signe Maria Elisabet Palmgren*, f. 1875  $\frac{18}{11}$ .

Döttrar:

*Elisabet*, f. 1908  $\frac{11}{10}$ .

*Birgitta*, f. 1910  $\frac{1}{3}$ .

- 4) *Margareta (Greta)*, f. 1886  $\frac{25}{1}$  (Stockholm).

## Bergman

(från Neder-Kalix; äldre grenen).

Släkten härstammar från Neder-Kalix socken, dit gästgifvaren Samuel Olofsson på Näsby, f. 1746, † 1771, inflyttade från Piteå socken. Hans son, hemmansägaren Olof Samuelsson Bergman, f. 1772, † 1832, g. 1799 m. Helena Svanberg, f. 1774, † 1855 (en syster till den berömda matematikern, professor Jöns Svanberg), blef fader till nedanstående Johan Bergman, Olsson. Dennes maka Henrika Deutsch, dotter till provinsialläkaren i Öfver-Torneå, med. dr. Henrik Deutsch, f. 1772, † 1838, tillhörde en gammal prästsläkt från östersjöprovinserna, som hvars äldste kända stamfader räknas prosten i Reval Zacharius Deutsch, † i mitten af 1600-talet. Här och där i hennes anträd finner man lappar.

Litteratur: Sv. Släktkalender 1886.

Johan, f. 1800, grosshandlare i Stockholm, † 1865. G. 1826 m. Henrika Deutsch, f. 1802, † 1880.

Söner:

1. Johan August, f. 1827, grosshandlare, brukspatron, † 1889. G. 1852 m. Carolina Törnqvist, f. 1823, † 1895.





## Barn:

- 1) John August, f. 1853, engelsk vice konsul, † 1904. G. 1881 <sup>3</sup>/<sub>5</sub> m. *Emma Ingeborg Tanbe*, f. 1856 <sup>6</sup>/<sub>10</sub>. Äg. o. beb. Grytnäs i Norrbotten (Nederkalix).

## Barn:

*Johan August (Jonny)*, f. 1882 <sup>6</sup>/<sub>2</sub>.

*Signhild Fredrique*, f. 1884 <sup>13</sup>/<sub>5</sub>, lärarinna (Nederkalix).

*Elsa Karolina*, f. 1885 <sup>10</sup>/<sub>12</sub>.

*Gunnar Orvar*, f. 1887 <sup>27</sup>/<sub>12</sub>, fil. stud.

*Sune Krister*, f. 1890 <sup>24</sup>/<sub>5</sub>, förvaltar Grytnäs i Norrbotten (Nederkalix).

*Alrik (Alle)*, f. 1894 <sup>8</sup>/<sub>2</sub>.

- 2) Carl Emanuel, f. 1854, sågverksdisponent, † 1902. G. 1889 <sup>15</sup>/<sub>5</sub> m. *Gunilla Ottilia (Tilly) Tanbe*, f. 1854 <sup>41</sup>/<sub>12</sub>. Äg. Manhem i Norrbotten (Uppsala).

## Barn:

*Anna Karolina*, f. 1890 <sup>11</sup>/<sub>2</sub>, fil. stud.

*Karl Gustaf (Gösta)*, f. 1891 <sup>2</sup>/<sub>4</sub>, fil. stud.

*Ake Emanuel*, f. 1892 <sup>13</sup>/<sub>3</sub>, officersvolontär.

*Ingegerd Fredrique*, f. 1893 <sup>8</sup>/<sub>5</sub>.

*Sten Reinhold*, f. 1899 <sup>22</sup>/<sub>9</sub>.

- 3) *Hilda Carolina*, f. 1855 <sup>20</sup>/<sub>11</sub>. G. 1877 <sup>26</sup>/<sub>5</sub> m. häradshöfdingen Lars Henning August Montelius, f. 1847, † 1909. Äg. jämte barnen Ulriksberg i Växjö (Stockholm).
- 4) *Anna Theresia (Thérèse)*, f. 1857 <sup>10</sup>/<sub>9</sub>. G. 1884 <sup>24</sup>/<sub>7</sub> m. regementsläkaren vid Svea artillerireg:te, RNO, RWO, RP Chr O, GM, med. lic. *John Börje Nordlund*, f. 1853 <sup>23</sup>/<sub>7</sub> (Stockholm).
- 5) *Elin Henrika*, f. 1863 <sup>3</sup>/<sub>6</sub>. Äg. <sup>1</sup>/<sub>2</sub> Eka i Södermanland (Stockholm).
2. Olof Robert, f. 1832, handelsbokhållare, † 1860. G. 1855 m. Annie Cleves Hine, f. 1823, † 1890.

## Dotter:

*Sigrid*, f. 1857 <sup>18</sup>/<sub>5</sub>. G. 1879 <sup>11</sup>/<sub>11</sub> m. grosshandlaren *Emile Brewer*, f. 1848 <sup>20</sup>/<sub>10</sub> (Paris).

3. Emanuel Wilhelm, f. 1836, fil. hedersdr., arkivarie i riksarkivet, † 1897. G. 1862 m. Angélique Emilie Peyron, f. 1833, † 1904.



## Söner:

- 1) Ernst Emanuel, f. 1867, fil. o. teol. kand., lektor, † 1904 <sup>23</sup>/<sub>7</sub>. G. 1898 <sup>23</sup>/<sub>6</sub> m. *Anna Frideborg Ullman*, i hennes 1:a gifte, f. 1878 <sup>1</sup>/<sub>9</sub>. Omg. (se nedan.)

## Barn:

- Agnes Frideborg Magdalena*, f. 1899 <sup>13</sup>/<sub>9</sub>.  
*Ingeborg Angelika Wilhelmina*, f. 1900 <sup>18</sup>/<sub>10</sub>.  
*Ernst Henrik*, f. 1903 <sup>15</sup>/<sub>5</sub>.  
 2) *Elof Wilhelm*, f. 1871 <sup>6</sup>/<sub>5</sub>, med. lic., praktiserande läkare i Stockholm. G. 1896 <sup>22</sup>/<sub>8</sub> m. *Gertrud Auffort*, f. 1874 <sup>26</sup>/<sub>9</sub>.

## Barn:

- Karl Gunnar Wilhelm*, f. 1897 <sup>16</sup>/<sub>7</sub>.  
*Emanuel Wilhelm*, f. 1899 <sup>12</sup>/<sub>12</sub>.  
*Rolf Elof Wilhelm*, f. 1901 <sup>31</sup>/<sub>12</sub>.  
*Eva Angelika Margareta*, f. 1903 <sup>4</sup>/<sub>5</sub>.  
*Ernst Ludvig Wilhelm*, f. 1904 <sup>26</sup>/<sub>9</sub>.  
*Gertrud Margareta*, f. 1908 <sup>11</sup>/<sub>1</sub>.  
*Märtha Angelika Fredrika*, f. 1911 <sup>21</sup>/<sub>4</sub>.  
 4. Frans Anton Gustaf, f. 1837, med. d:r, professor, † 1910. G. 1867 <sup>13</sup>/<sub>6</sub> m. *Maria Emilia Wetterdal*, f. 1839 <sup>21</sup>/<sub>8</sub> (Stockholm).

## Barn:

- 1) *Frans Abel*, f. 1868 <sup>28</sup>/<sub>9</sub>, verkst. direktör i aktiebolaget Visby cementfabrik, ledamot af styrelsen för trafikförvaltningen Göteborg—Stockholm—Gefle och Stockholm—Västerås—Bergslagens järnväg (Stockholm). G. 1895 <sup>4</sup>/<sub>1</sub> m. *Ester Maria Amalia Kellgren*, f. 1872 <sup>8</sup>/<sub>1</sub>.

## Barn:

- Kerstine Abelsdotter*, f. 1896 <sup>7</sup>/<sub>6</sub>.  
*Anders Abelsson*, f. 1898 <sup>26</sup>/<sub>6</sub>.  
*Erik Abelsson*, f. 1900 <sup>12</sup>/<sub>10</sub>.  
*Maj Abelsdotter*, f. 1904 <sup>13</sup>/<sub>5</sub>.  
*Britta Abelsdotter*, f. 1905 <sup>8</sup>/<sub>7</sub>.  
*Elsu Abelsdotter*, f. 1907 <sup>21</sup>/<sub>3</sub>.  
 2) *Astrid Maria*, f. 1870 <sup>9</sup>/<sub>8</sub> (Stockholm).  
 3) *Gertrud Theresia*, f. 1872 <sup>7</sup>/<sub>2</sub>. G. 1902 <sup>29</sup>/<sub>1</sub> m. pastorn vid Sabbatsbergs ålderdomshem o. sjukhus, sekreteraren vid Sabbatsbergs brunnslasarett, L S F et Ch, *Ernst Hjalmar Johannes Lundström*, f. 1871 <sup>17</sup>/<sub>8</sub> (Stockholm).



- 4) *Anton David*, f. 1875 <sup>15</sup>/<sub>3</sub>, civilingenjör, verkst. direktör i aktb. Bergman & C:o (Stockholm). G. 1908 <sup>14</sup>/<sub>10</sub> m. *Anna Friedeborg Ullman*, i hennes 2:a gifte, f. 1878 <sup>1</sup>/<sub>9</sub>. (Se ofvan.)
- 5) *Gustaf Emanuel G:son*, f. 1876 <sup>19</sup>/<sub>5</sub>, jur. utr. kand., amanuens i ecklesiastikdepartementet (Stockholm). G. 1909 <sup>20</sup>/<sub>8</sub> m. *Honorine Augusta Hjelm*, f. 1883 <sup>3</sup>/<sub>10</sub>.
5. *Adolf Emil*, f. 1840, grosshandlare, † 1900. G. 1872 <sup>6</sup>/<sub>3</sub> m. *Susanna Amalia Ruudeberg*, f. 1849 <sup>12</sup>/<sub>9</sub> (Stockholm).

## Döttrar:

- Maria Henrica*, f. 1874 <sup>23</sup>/<sub>8</sub>. G. 1898 <sup>21</sup>/<sub>11</sub> m. verkst. direktören i Wiklunds velocipedfabriksaktb., grosshandlaren i Stockholm *Anders Olson*, f. 1862 <sup>1</sup>/<sub>1</sub>. Beh. egen villa i Saltsjöbaden.
- Thyra Amalia*, f. 1875 <sup>13</sup>/<sub>8</sub>. G. 1902 <sup>3</sup>/<sub>5</sub> m. köpmannen *Knut Robert Reuter*, f. 1868 <sup>25</sup>/<sub>9</sub>. Beh. egen villa i Stocksund.
6. *Paul David*, f. 1845, protokollsekreterare, † 1909. G. 1877 <sup>22</sup>/<sub>5</sub> m. *Hilda Thingvall*, f. 1855 <sup>24</sup>/<sub>1</sub> (Stockholm).

## Barn:

- Henric Johan (Harry)*, f. 1878 <sup>25</sup>/<sub>3</sub>, amanuens (Stockholm).
- Pascal Paul*, f. 1881 <sup>10</sup>/<sub>6</sub>, i. d. löjtnant vid Älfsborgs reg:te, Off Rum Kr O.
- David Fredrik (Fred)*, f. 1882 <sup>10</sup>/<sub>10</sub>, farmare i Argentina.
- Henrica Hilda Paulina*, f. 1884 <sup>13</sup>/<sub>3</sub> (Stockholm).
- Emanuel Frans* (kallar sig *Bergman-Paul*), f. 1885 <sup>23</sup>/<sub>5</sub>, e. o. kammarskrivare i Överståthållareämbetet för uppborärenden (Stockholm). G. 1910 <sup>9</sup>/<sub>6</sub> m. *Margareta Wikblad*, f. 1887 <sup>5</sup>/<sub>4</sub>.
- Elisabeth Gitberte Sophia*, i. 1886 <sup>5</sup>/<sub>12</sub>, gymnastikdirektör (Stockholm).
- David Henrica Ingrid*, f. 1890 <sup>27</sup>/<sub>11</sub> (Stockholm).
- Carl Etienne*, f. 1892 <sup>4</sup>/<sub>7</sub>, anställd hos aktb. Wiklunds maskin- o. velocipedfabrik (Stockholm).



## Bergman

(Stockholmsläkt).

Äldste med visshet kände stamfadern för denna släkt Bergman var assistenten i justitiekollegium i Stockholm Gustaf Bergman, f. 1710, † 1789, som i sitt 1733 ingångna gifte med Arosina Husing, i hennes andra gifte, † 1748, hade sonen Johan Gustaf, f. 1734, † 1783, lärftskramhandlare i Stockholm, hvilken i sitt andra gifte med Maria Elisabeth Bröms, f. 1734, † 1791, blef fader till Johan Henrik Bergman, f. 1765, † 1819, fabrikör i Stockholm, g. 1794 m. Christina Charlotta Theel, f. 1777, † 1856. Deras son var nedanstående Knut Oscar.

Litteratur: Sv. Ättartal 1896.

Knut Oscar, f. 1811, vice häradshöfding, stärbhusnotarie i Stockholm, † 1870. G. 1846 m. Carolina Rosalie Gavuzzi, f. 1823, † 1908.

Söner:

1. Knut Henric Otto, f. 1847, vice häradshöfding, auditör, † 1889 <sup>25</sup>/<sub>12</sub>. G. 1889 <sup>29</sup>/<sub>5</sub> m. *Agnes Lovisa Wedberg*, f. 1852 <sup>20</sup>/<sub>12</sub> (S t o c k h o l m).

Dotter:

- Carin Agnes Henrica*, f. 1890 <sup>19</sup>/<sub>4</sub>.
2. August Knutsson, f. 1850, postexpeditör, revisor o. hufvudbokhållare i arméns pensionskassa, † 1911 <sup>14</sup>/<sub>3</sub>. G. 1888 <sup>14</sup>/<sub>12</sub> m. *Hildur Amalia Åkerman*, f. 1858 <sup>11</sup>/<sub>8</sub>. Beb. egen villa i D j u r s h o l m.

Barn:

- Knut*, f. 1889 <sup>19</sup>/<sub>12</sub>.  
*Nils Wilhelm*, f. 1891 <sup>9</sup>/<sub>6</sub>.  
*Eva Hilda Maria*, f. 1893 <sup>2</sup>/<sub>1</sub>.  
*Harald Carl Fredrik*, f. 1896 <sup>10</sup>/<sub>9</sub>.
3. *Ernst Hjalmar*, f. 1851 <sup>19</sup>/<sub>8</sub>, major i armén, kapten i Upplands infanterireg:tes reserv, gymnastikdirektör, R S O. R W O. Beb. egen gård i Uppsala. G. 1882 <sup>25</sup>/<sub>11</sub> m. *Augusta Wilhelmina Bjurholm*, f. 1853 <sup>24</sup>/<sub>9</sub>.

Barn:

*Carl Hjalmar Per Bjurholm*, f. 1884 <sup>24</sup>/<sub>1</sub>, med. stud. vid Uppsala universitet, f. d. reservunderlöjtnant i Upplands artillerireg:te (U p p s a l a).





- G erda Augusta Maria*, f. 1887 <sup>17</sup>/<sub>2</sub>. G. 1910 <sup>20</sup>/<sub>4</sub> m. amanuensen i riksarkivet *E inar Mathias Wærn*, f. 1881 <sup>27</sup>/<sub>2</sub> (S t o c k h o l m).
4. *Carl Edvard*, f. 1855 <sup>3</sup>/<sub>11</sub>, köpman (N e w B r i t a i n, C o n n., N o r d a m e r i k a). G. 1880 <sup>17</sup>/<sub>2</sub> m. *M aria Alexandra Bonander*, f. 1859 <sup>17</sup>/<sub>2</sub>.

## Söner:

- Carl Rickard Adolf*, f. 1885 <sup>7</sup>/<sub>11</sub>, kontorschef (N e w B r i t a i n, C o n n., N o r d a m e r i k a).
- Edvard Henry*, f. 1890 <sup>20</sup>/<sub>8</sub>, student (H a n o v e r, N e w H a m p s h i r e, N o r d a m e r i k a).
5. *Oscar William*, f. 1860 <sup>5</sup>/<sub>12</sub>, öfverste o. chef för Positionsartillerireg:et, f. d. artilleristabsofficer, R S O, R N O, T u r k O s m O 3 k l., G V O l y m p M, L K r V A. Äg. hus i S t o c k h o l m. G. 1889 <sup>12</sup>/<sub>2</sub> m. *I n g e b o r g Billqvist*, f. 1865 <sup>20</sup>/<sub>6</sub>.

## Barn:

- Annie*, f. 1889 <sup>15</sup>/<sub>12</sub>, porträttmålarinna (S t o c k h o l m).
- I van Williamsson*, f. 1891 <sup>28</sup>/<sub>4</sub>, elev vid Ultuna landtbruksinstitut (U l t u n a, U p p s a l a).
- Stig Williamsson*, f. 1900 <sup>9</sup>/<sub>6</sub>.

## Bergström

(från Sala).

Äldste kände stamfadern Per Andersson, som var född i senare hälften af 1500-talet, var intendent öfver kungsträdgårdarna i Uppsala. Sonen Anders Persson, f. 1613, † 1677, borgmästare i Sala och befallningsman öfver Väsby län, antog släktnamnet. Dennes son Johan, f. 1652, † 1703 såsom bergslagskamrerare och postmästare i Sala, var fader till kyrkoherden i Husby (Dalarne), fil. mag. Peter Bergström, f. 1685, † 1743, som gifte sig andra gången 1737 med Christina Maria Broström, f. 1717, † 1765. Från dessa makars tre söner, Johan, Peter och Aron, härstamma nedanstående tre grenar af släkten.

Litteratur: Sv. Släktkalender 1888.

## Första grenen:

Johan, f. 1738, landskamrerare, † 1823. G. 1762 m. Anna Cajsa Bleumer, f. 1742, †.



## Söner:

1. Fredrik Severus, f. 1776, vice häradshöfding, † 1845. G. 1815 m. Elisabeth Charlotta Alstedt, f. 1795, † 1874.

## Söner:

- 1) Richard, f. 1828, fil. d:r, bibliotekarie i K. biblioteket, † 1893. G. 1:o 1862 m. Beate Nylund, f. 1834, † 1874; 2:o 1881 m. Ellen Madeleine Antoinette Hammarstedt, f. 1856, † 1903.

## Barn, i 1:a gifftet:

*Dagmar Elisabeth*, f. 1863 <sup>27</sup>/<sub>2</sub>, biträde i K. biblioteket (S t o c k h o l m).

*Paulus Valdar Adil*, f. 1865 <sup>5</sup>/<sub>1</sub>, e. o. hofrättsnotarie, skriftställare. Beb. egen villa i Solhem (S p å n g a).

*Per Richard Benedikt*, f. 1868 <sup>21</sup>/<sub>3</sub>, advokatfiskal i kammarkollegium (S t o c k h o l m). G. 1912 <sup>11</sup>/<sub>6</sub> m. *Jenny Glimstedt*, f. 1879 <sup>13</sup>/<sub>10</sub>.

## i 2:a gifftet:

*Ninni Fredrika Cecilia*, f. 1881 <sup>29</sup>/<sub>11</sub>. G. 1907 <sup>3</sup>/<sub>1</sub> m. godsägaren *Carl Gustaf Adolf Ramsay*, f. 1862 <sup>8</sup>/<sub>7</sub>. Äg. o. beb. Hornsborg i Småland.

*Sven Hubert Elias*, f. 1884 <sup>3</sup>/<sub>7</sub>, civilingenjör, extra tjänsteman vid Stockholms stadsingenjörskontor (S t o c k h o l m). G. 1911 <sup>20</sup>/<sub>10</sub> m. *Karin Matilda Björlingsson*, f. 1884 <sup>15</sup>/<sub>10</sub>.

*Rudolf Kurt Ansgar*, f. 1887 <sup>3</sup>/<sub>3</sub>, fil. kand., stud. vid Uppsala universitet.

*Per Kristér Albrecht Sigrid*, f. 1893 <sup>25</sup>/<sub>2</sub>.

- 2) Fredrik Hugo, f. 1833, skogsförvaltare, † 1890. G. 1865 m. *Dagmar Ewertlöf*, f. 1845 <sup>1</sup>/<sub>5</sub> (S t o c k h o l m).

## Barn:

*Einar Johan Hugo*, f. 1872 <sup>3</sup>/<sub>12</sub>, jur. fil. kand., amanuens (S t o c k h o l m).

*Thyra Dagmar*, f. 1878 <sup>7</sup>/<sub>12</sub>. G. 1909 <sup>16</sup>/<sub>10</sub> m. civilingenjören *Carl Ludvig Löfroth*, f. 1873 <sup>2</sup>/<sub>10</sub> (S t o c k h o l m).

2. Isac, f. 1782, godsförvaltare, † 1860. G. 1808 m. Johanna Brita Hallongren, f. 1788, † 1866.

## Son:

*Per Axel*, f. 1823, landshöfding, statsråd, † 1893. G. 1856 m. Anna Emilia Mathilda Sjöcrona, f. 1832, † 1878.



## Barn:

- (1) *Karl Isak Anders Johan*, f. 1858 <sup>5</sup>/<sub>5</sub>, jur. utr. kand., landshöfding i Örebro län o. ståthållare på Örebro slott, ordf. i Örebro läns hushållningssällskap, K m s t k N O, R R S:t St O 1 kl., Norrb L Hush sällsk:s stora G M, Skytte G M, L L A (Ö r e b r o). G. 1901 <sup>20</sup>/<sub>6</sub> m. *Fanny Helena Malquist*, i hennes 2:a gifte, f. 1864 <sup>17</sup>/<sub>5</sub>.
- (2) *Gustaf Elis Ulrik Alexander*, f. 1860, vice häradshöfding, länsnotarie, † 1910. G. 1893 <sup>2</sup>/<sub>10</sub> m. *Anne Jane Grace Hollingworth*, f. 1864 <sup>20</sup>/<sub>6</sub> (Ö r e b r o).

## Barn:

- Carl Axel Andrew*, f. 1894 <sup>24</sup>/<sub>10</sub>.  
*Per Gustaf Torsten*, f. 1896 <sup>5</sup>/<sub>0</sub>.  
*Bror Gunnar Folke*, f. 1898 <sup>24</sup>/<sub>7</sub>.  
*Anna Hulda Kristina (Kerstina)*, f. 1899 <sup>20</sup>/<sub>10</sub>.
- (3) *Anna Helena Amalia*, f. 1863 <sup>21</sup>/<sub>8</sub>, G. 1903 <sup>15</sup>/<sub>10</sub> m. kyrkoherden Wilhelm Emil Fritiof Westman, i hans 2:a gifte, f. 1850, † 1910 (S t o c k h o l m).

## Andra grenen:

*Petter*, f. 1740, fil. jubeld:r, advokatfiskal, † 1824. G. 1775 m. *Johanna Maria Scharin*, f. 1746, † 1835.

## Son:

*Axel Gottlieb*, f. 1786, bankobokhållare, † 1853. G. m. *Christina Gustava Hjorth*, f. 1793, † 1878.

## Son:

*Sven Alarik*, f. 1821, förste revisor, † 1886. G. 1857 m. *Flore Josephine Constance Pontus* från Brüssel, f. 1833, † 1863.

## Son:

*Axel Gustaf Eugène*, f. 1858 <sup>15</sup>/<sub>10</sub>, fil. lic., adjunkt vfd Södermalms högre allm. läroverk (S t o c k h o l m). G. 1903 <sup>12</sup>/<sub>8</sub> m. *Mathilda Lovisa Hulberg*, f. 1872 <sup>14</sup>/<sub>8</sub>.

## Tredje grenen:

*Aron*, f. 1742, kronofogde, † 1798. G. 1775 m. *Agneta Regina Fries*, f. 1748, † 1814.

## Son:

*Johan Jacob*, f. 1784, häradshöfding, † 1841. G. 2:o 1820 m. *Hedda Söderberg*, f. 1798, † 1876.





Karl Beyschlag





Son, i 2:a giftet:

Leopold, f. 1827, f. d. kapten, stationsinspektör, † 1908<sup>10/1</sup>. G. 1856 m. friherrinnan Ingeborg Carolina Fäger-skjöld, f. 1828, † 1893.

Barn:

- (1) *Eva Agnes*, f. 1858<sup>25/11</sup>. G. 1882<sup>3/3</sup> m. bergsingen-jören *Robert Fredrik Lindblad*, f. 1852<sup>25/6</sup>. Äg. o. beb. gård i Hälsingborg.
- (2) *Hedvig Walborg Charlotta*, f. 1862<sup>28/1</sup> (Eslöf).
- (3) *Gustaf Walter Leopold*, f. 1863<sup>13/10</sup>, häradshöfding i Ängermanlands mellersta domsaga, vice ordf. hos kommunalfullmäktige i Sollefteå. G. 1900<sup>19/8</sup> m. *Elsa Kristina Fredrika Kramer*, f. 1873<sup>20/6</sup>.

Barn:

- Sven*, f. 1901<sup>12/7</sup>.  
*Gunhild (Gull)*, f. 1903<sup>2/1</sup>.  
*Inge*, f. 1906<sup>3/7</sup>.  
*Elsa Rigmor*, f. 1911<sup>3/10</sup>.
- (4) *Endis Ingeborg*, f. 1866<sup>11/5</sup>, artist (målarinna) (Lund).
  - (5) *Gertrud Amalia Karolina*, f. 1869<sup>25/3</sup>, skolköks-lärlarinna (Stockholm).
  - (6) *Ingeborg Maria*, f. 1871<sup>18/1</sup>. G. 1893<sup>23/9</sup> m. öfverläkaren vid länslasarettet i Halmstad, R N O, med. lic. *Gustaf Adolf Dahlgren*, f. 1860<sup>6/1</sup>.
  - (7) *Helfrid Oktavia Johanna*, f. 1872<sup>12/9</sup>, telegraf-kommissarie i Mariestad.

## Bergström

(från Stockholm).

Äldste kände stamfadern Johan Gabriel Bergström var 1704 tullinspektör i Stockholm, 1706 i Wismar och 1711 i Wasa. Hans sonsöns son frälskamreraren Johan Ludvig, f. 1782, † 1824, g. 1812 m. Anna Ulrika Brannius, f. 1788, † 1868, var fader till Magnus Ludvig.

Litteratur: Sv. Släktkalender 1886; Leijonhufvud, Ny Sv. Släktbok.

Martin Ludvig, f. 1818, handlande o. en af borgerskapets Femtio äldste i Stockholm, † 1895. G. 1847 m. Johanna Gustafva Wedberg, f. 1823, † 1898.



## Söner:

1. Johan Ludvig, f. 1848, tullkontrollör, † 1906. G. 1883 <sup>30</sup>/<sub>9</sub> m. *Karolina Maria (Lina) Carlson*, f. 1851 <sup>24</sup>/<sub>2</sub>. Äg. del i hus i Stockholm.
2. *Otto Wilhelm*, f. 1850 <sup>5</sup>/<sub>12</sub>, kapten i Upplands infanterireg:tes reserv, skriftställare, R S O, R D D O, R Pr R Ö O 4 kl., M L et A, G V:s Olymp M, L Kr V A, L Sk S. Äg. del i hus i Stockholm samt i Bodal o. Baggeby i Lidingö köping. G. 1881 <sup>6</sup>/<sub>8</sub> m. *Agnes Simonia Charlotta Kristina Cronstrand*, f. 1857 <sup>27</sup>/<sub>9</sub>.

## Barn:

*Åke Ottosson*, f. 1887 <sup>17</sup>/<sub>10</sub>, med. kand., student vid Uppsala universitet. Äg. del i Baggeby.

*Åsa Ottosdotter*, f. 1890 <sup>1</sup>/<sub>3</sub>.

*Guri Ottosdotter*, f. 1896 <sup>20</sup>/<sub>9</sub>.

3. Richard August, f. 1853, landtbrukare, † 1900. G. 1884 m. *Lovisa Bergman*, f. 1853 <sup>8</sup>/<sub>12</sub>. Äg., tillsammans med barnen, hus i Stockholm.

## Barn:

*Johanna Lovisa (Vivi)*, f. 1884 <sup>30</sup>/<sub>8</sub>. Äg. jämte syskonen del i Baggeby.

*Dick Otto Ludvig*, f. 1886 <sup>15</sup>/<sub>2</sub>.

*Alda Karola*, f. 1888 <sup>10</sup>/<sub>8</sub>. G. 1912 <sup>1</sup>/<sub>4</sub> m. tandläkaren *Per Bergman*, f. 1886 <sup>15</sup>/<sub>5</sub> (Stockholm).

*Kurt Johan*, f. 1891 <sup>23</sup>/<sub>7</sub>, student vid Karolinska institutet.

*Rolf Martin*, f. 1893 <sup>8</sup>/<sub>7</sub>.

## Berlin.

Enligt släktsägen skall äldste kände stamfadern Nils Berlin ursprungligen hetat Galmard samt under Hugenoft förföljelsen flytt från Frankrike till Berlin, där han ombytte namn. Han inflyttade i slutet af 1600-talet från Berlin till Krislanstad, där han blef juvelerare och rådman samt dog 1714. Sonen Henrik, f. 1704, kronofogde med hofkamrerares titel, bodde på Nordviks gård i Nora socken i Angermantand, † 1781. I sitt gifte med Anna Katrina Hellström, f. 1711. † 1799, hade han bl. andra barn sönerna Nils (se nedan. Äldre grenen) och Magnus, f. 1749, prost, † 1822, g. 1777 m. Sofia Kristina Meyerhöffer, f. 1754, † 1828, från hvars son Nils Magnus (se nedan) den yngre grenen härstammar.

Litteratur: Sv. Ättartal 1890; O. Ahlström, Norrländska släkter.



## Äldre grenen:

Nils, f. 1732, utn. kyrkoherde, † 1785. G. 1765 m. Brita Unæus, f. 1743, † 1825.

## Söner:

1. Henrik Jacob, f. 1766, fil. d:r, kyrkoherde, prost, † 1828. G. 1794 m. Margareta Wendela Dillner, f. 1760, † 1825.

## Söner:

1) Nils Sivert, f. 1798, kronolänsman, † 1844. G. 1832 m. Christina Olofsdotter, f. 1813, † 1887.

## Söner:

(1) Nils Olof, f. 1840, sjökapt. grosshandlare, † 1899. G. 1865 <sup>25</sup>/<sub>6</sub> m. *Anna Christina Forssén*, f. 1838 <sup>26</sup>/<sub>10</sub> (S k o g).

## Söner:

a) *Nils Henric*, f. 1876 <sup>6</sup>/<sub>6</sub>, verkst. direktör i bankaktb. Norra Sveriges afdelningskontor i *Härnösand*. G. 1907 <sup>6</sup>/<sub>4</sub> m. *Esther Catharina Markstedt*, f. 1880 <sup>13</sup>/<sub>1</sub>.

## Döttrar:

*Esther Anna Maria*, f. 1908 <sup>23</sup>/<sub>4</sub>.

*Esther Anna Greta*, f. 1910 <sup>10</sup>/<sub>4</sub>.

b) Henrik Jakob, f. 1878, jur. utr. kand., † 1912 <sup>31</sup>/<sub>1</sub>. G. 1907 <sup>20</sup>/<sub>4</sub> m. *Sigyn Magnhild von Konow*, f. 1884 <sup>26</sup>/<sub>3</sub> (S t o c k h o l m).

## Son:

*Nils Olof Henriksson*, f. 1908 <sup>4</sup>/<sub>7</sub>.

c) *Erik Valfrid*, f. 1880 <sup>23</sup>/<sub>10</sub>, skogsförvaltare (*Hammar, Långsele*). G. 1907 <sup>11</sup>/<sub>4</sub> m. *Ebba Fredrika Iggberg*, f. 1886 <sup>20</sup>/<sub>1</sub>.

## Son:

*Erik*, f. 1908 <sup>31</sup>/<sub>1</sub>.

(2) Carl Valfrid, f. 1842, apotekare, † 1887. G. 1873 <sup>12</sup>/<sub>7</sub> m. *Hilda Amalia Barkman*, f. 1848 <sup>23</sup>/<sub>9</sub> (*Fridsta, Gefle*).

(3) Magnus Sivert, f. 1845, sjökapt. † 1890. G. 1881 m. Christina Maria Olsson, f. 1845, † 1885.

## Dotter:

*Siri Johanna Kristina*, f. 1883 <sup>31</sup>/<sub>3</sub>. G. 1909 <sup>9</sup>/<sub>10</sub> m. ingenjören vid aktiebolaget Diesels Motorer *Ernst Emanuel Timotius Brodén*, f. 1882 <sup>10</sup>/<sub>2</sub> (*Saltsjö-Järla*).



- 2) Henrik Jacob, f. 1800, kontraktsprost, † 1887. G. 2:o 1836 m. Johanna Gustafva Annéus, f. 1815, † 1896.

Barn, i 2:a giftet:

- (1) *Wendela Maria*, f. 1839 <sup>1</sup>/<sub>5</sub>. G. 1860 <sup>16</sup>/<sub>7</sub> m. bokhandlaren Per Daniel Amnéus, f. 1831, † 1900 (R ö r å s, N o r g e).
- (2) Jacob, f. 1841, fil. d:r, vice häradshöfding, sekreterare i överstathållareämbetet, † 1908. G. 1879 <sup>10</sup>/<sub>12</sub> m. *Herttha Maria Magdalena Wikström*, f. 1852 <sup>12</sup>/<sub>6</sub> (S t o c k h o l m).

Son:

*Nils Henrik Zacharias*, f. 1880 <sup>3</sup>/<sub>11</sub>, löjtnant vid Göta lifgarde, R R S:t St O 3 kl., Turk Medj O 4 kl. (S t o c k h o l m).

2. Nils Magnus, f. 1771, teol. d:r, lektor, † 1853. G. 1810 m. Anna Sofia Gustafva Kjernander, f. 1791, † 1868.

Söner:

- 1) Nils Johan, f. 1812, generaldirektör, † 1891. G. 1:o 1838 m. Fredrika Dorothea Hambræus, f. 1817, † 1846; 2:o 1848 m. Emilia Charlotta Braune, f. 1826, † 1868; 3:o 1870 m. Emilie Wilhelmina Catharina Krieger, i hennes 2:a gifte, f. 1827, † 1907.

Barn, i 1:a giftet:

- (1) *Anna Helena Cecilia*, f. 1839 <sup>21</sup>/<sub>10</sub>. G. 1866 <sup>12</sup>/<sub>6</sub> m. konsulen Per Henrik Gustaf Peterson, f. 1815, † 1904 (K a r l s k r o n a).
- (2) *Ines Alexia Catharina*, f. 1842 <sup>13</sup>/<sub>1</sub>. G. 1868 <sup>12</sup>/<sub>5</sub> m. f. d. lektorn, R N O, Off Fr Instr publ., fil. d:r *Julius Lorens Humble*, f. 1835 <sup>16</sup>/<sub>7</sub> (S t o c k h o l m).
- (3) *Jenny Emilia Dorothea*, f. 1843 <sup>20</sup>/<sub>7</sub>. G. 1867 <sup>9</sup>/<sub>11</sub> m. grosshandlaren Isak Leopold Peterson, f. 1830, † 1880 (S t o c k h o l m).

i 2:a giftet:

- (4) Nils Gerhard, f. 1851, tulldirektör, † 1908 <sup>20</sup>/<sub>1</sub>. 1885 <sup>23</sup>/<sub>11</sub> m. *Gerda Mathilda Peterson*, f. 1861 <sup>23</sup>/<sub>11</sub> (S t o c k h o l m).

Barn:

*Elsa Emilia Mathilda*, f. 1886 <sup>6</sup>/<sub>9</sub>. G. 1909 <sup>18</sup>/<sub>12</sub> m. docenten i zoologi vid Uppsala universitet, fil. d:r *Nils Gustaf Erland von Hofsten*, f. 1881 <sup>2</sup>/<sub>10</sub> (F å g e l s å n g e n, U p p s a l a).





*Nils Johan*, f. 1888 <sup>27</sup>/<sub>8</sub>, jur. kand., e. o. hof-rättsnotarie, biträde hos domhufvanden i Askims, m. fl. härads domsaga (Göteborg).

*Hans Ludvig Gerhard*, f. 1890 <sup>29</sup>/<sub>1</sub>, elev vid Tekniska högskolan (Stockholm).

*Karin Gerda Mathilda*, f. 1893 <sup>27</sup>/<sub>6</sub>, student vid Uppsala universitet.

- (5) *Clara Emilia Sophia*, f. 1854 <sup>28</sup>/<sub>5</sub>. G. 1876 <sup>11</sup>/<sub>4</sub> m. generaldirektören Carl Erik Gustaf Bleckert Storckenfeldt, f. 1847, † 1902 (Stockholm).

- 2) *Magnus Napoleon*, f. 1823, regementsläkare, † 1885. G. 2:o 1878 <sup>26</sup>/<sub>10</sub> m. *Wendla Lovisa Huldt*, f. 1854 <sup>30</sup>/<sub>1</sub> (Stockholm).

#### Yngre grenen:

*Nils Magnus*, f. 1792, kapellpredikant, † 1834. G. 1827 m. *Anna Brita Lundahl*, f. 1798, † 1874.

#### Söner:

- 1) *Magnus Theodor*, f. 1830 <sup>27</sup>/<sub>11</sub>, kyrkoherde i Arvidsjaurs pastorat af Luleå stift, L W O (Arvidsjaur). G. 1896 <sup>16</sup>/<sub>8</sub> m. *Brita Johanna Westerlund*, f. 1841 <sup>2</sup>/<sub>7</sub>.

#### Barn:

- (1) *Henrik Teodor*, f. 1870 <sup>26</sup>/<sub>11</sub>, komminister i Jockmoeks pastorat af Luleå stift, landstingsman (Jockmoek). G. 1899 <sup>22</sup>/<sub>8</sub> m. *Esther Maria Andrée*, f. 1876 <sup>3</sup>/<sub>2</sub>.

#### Barn:

*Helge Teodor*, f. 1900 <sup>1</sup>/<sub>7</sub>.

*Nils Johan*, f. 1901 <sup>6</sup>/<sub>10</sub>.

*Luez Maria*, f. 1902 <sup>23</sup>/<sub>10</sub>.

*Klas Henri*, f. 1904 <sup>25</sup>/<sub>7</sub>.

*Greta Johanna*, f. 1906 <sup>19</sup>/<sub>8</sub>.

*Ingrid Sofia*, f. 1908 <sup>29</sup>/<sub>12</sub>.

*Gärda Kristina*, f. 1908 <sup>29</sup>/<sub>12</sub>.

- (2) *Hanna Kristina*, f. 1872 <sup>16</sup>/<sub>1</sub>, poststationsföreståndare (Arvidsjaur).

- (3) *Hulda Augusta*, f. 1874 <sup>21</sup>/<sub>3</sub>. G. 1898 <sup>19</sup>/<sub>8</sub> m. slöjdskoleinspektören Carl Eugen Gavuzzi, f. 1863, † 1909 (Luleå).

- (4) *Hugo Emanuel*, f. 1875 <sup>10</sup>/<sub>12</sub>, komminister i Nätra församling af Härnösands stift (Bjäst). G. 1912 <sup>4</sup>/<sub>7</sub> m. *Eva Augusta Afzelius*, f. 1885 <sup>12</sup>/<sub>1</sub>.



- (5) *Ernst Gottfrid*, f. 1877 <sup>10</sup>/<sub>3</sub>, kassör vid aktb. Norrlandsbankens kontor i Luleå.  
 2) *Nils Henrik*, f. 1834, kronolänsman, † 1891. G. 1861 <sup>29</sup>/<sub>8</sub> m. *Johanna Elisabet Amrén*, f. 1831 <sup>27</sup>/<sub>11</sub> (R e f s u n d).

Döttrar:

*Hilda Brita Christina*, f. 1862 <sup>6</sup>/<sub>6</sub> (R e f s u n d).  
*Teresia Charlotta Anna*, f. 1867 <sup>18</sup>/<sub>9</sub> (R e f s u n d).

## Berndes.

Släkten inkom till Sverige omkr. 1715 med Georg Rudolph Behrens eller Berendts, hvilken var "bördig från Schweitziska kantonen Bern och af en gammal adlig släkt", † 1743 som perukmakare i Stockholm. Sonen Johan Fredrik Beerns, f. 1718, † 1773, g. m. Barbro Dumky, f. 1726, † 1811, var fader till nedanstående, hvilken liksom syskonen skref namnet Berndes. (Dottern Anna Catharina, f. 1725, † 1789, hade i sitt första gifte med fil. m:r Petter Elgelin två söner Johan Adolph, kronofogde, och Anders, tobakshandlare i Stockholm, hvilka upptogo moderus namn och af hvilka ättlingar finnas både i Sverige och Finland.)

Litteratur: Sv. Ättartal 1891.

Anton Ulrik, f. 1757, förste landtmätare, gravör o. miniatyrmålare, † 1844. G. 1:o 1787 m. Anna Elisabeth Unfraun, f. 1766, † 1807.

Söner:

1. Fredrik Anton, f. 1791, bergsråd, † 1871. G. 1826 m. Maria Isabella Wegelin, f. 1800, † 1875.

Söner:

- 1) Johan Anton, f. 1827, major, artist (porträttmålare), † 1897. G. 1872 <sup>25</sup>/<sub>9</sub> m. *Walborg Fredrika Hennig*, f. 1844 <sup>3</sup>/<sub>5</sub> (S ä t t u n a, L i n k ö p i n g).

Barn:

*Wahlborg Maria Antonia*, f. 1874 <sup>3</sup>/<sub>2</sub>. G. 1901 <sup>17</sup>/<sub>12</sub> m. kammарherren, friherre *Lars Gustaf Herman Fleming af Liebelitz*, i hans 2:a gifte, f. 1845 <sup>8</sup>/<sub>1</sub> (S t o c k h o l m).

*Anton Gustaf Fredrik*, f. 1875 <sup>25</sup>/<sub>5</sub>, agronom. Äg. o. beb. Sättna i Östergötland (L i n k ö p i n g).



*Hedda Fredrika Isabella*, f. 1877 <sup>21</sup>/<sub>11</sub>. G. 1906 <sup>11</sup>/<sub>10</sub> m. löjtnanten vid Skånska dragonreg:tet  
*Reinhold Didrik von Essen af Zellie*, i hans 2:a gifte, f. 1875 <sup>15</sup>/<sub>1</sub> (Ystad).

*Isabella Johanna Maria*, f. 1882 <sup>2</sup>/<sub>5</sub> (Sättuna, Linköping).

- 2) *Gustaf Fredrik*, f. 1834 <sup>25</sup>/<sub>1</sub>, bruksägare, ledamot af styrelsen för Tekniska högskolan, ledamot af styrelsen för Uddeholms aktb., K W O 2 kl., R N O. Äg. Jacobsberg o. Molnsätra i Uppland (Jacobsberg). G. 1:o 1874 m. Johanna Fredrika Larsson, f. 1854, † 1875; 2:o 1883 <sup>3</sup>/<sub>12</sub> m. *Elin Sofia Petersson*, f. 1860 <sup>15</sup>/<sub>5</sub>.

Barn, i 2:a giften:

*Johanna Maria (Hanne-Marie)*, f. 1885 <sup>21</sup>/<sub>3</sub>. G. 1909 <sup>8</sup>/<sub>12</sub> m. skogsförvaltaren vid Stjärnfors i Västmanland *Fredrik Wilhelm Kugelberg*, f. 1878 <sup>11</sup>/<sub>5</sub> (Kopparberg).

*Eleonora Maria*, f. 1887 <sup>23</sup>/<sub>1</sub>. G. 1912 <sup>20</sup>/<sub>1</sub> m. kaptenen o. batterichefen vid Svea artillerireg:te, f. d. artilleristabsofficeren *Bertil Lilliehöök af Gälared och Kolbäck*, f. 1870 <sup>23</sup>/<sub>8</sub> (Stockholm).

*Gustaf Fredrik (Gösta)*, f. 1888 <sup>12</sup>/<sub>2</sub>, student vid Uppsala universitet.

2. Johan Bernhard, f. 1792, protokollssekreterare, gravör, † 1834. G. 1830 m. Ulrica Renberg, i hennes 1:a gifte, f. 1811, † 1875.

Son:

Johan Anton Ludvig, f. 1834, jägmästare, † 1877. G. 1863 <sup>28</sup>/<sub>5</sub> m. *Maria Margareta Haralda Abenius*, f. 1842 <sup>9</sup>/<sub>7</sub>. Omg. 1881 <sup>28</sup>/<sub>7</sub> m. f. d. läroverksadjunkten, R W O, fil. d:r *Hjalmar Fredrik Linder*, f. 1845 <sup>20</sup>/<sub>2</sub> (Örebro).

Barn:

- (1) *Carl Gustaf Harald*, f. 1864 <sup>1</sup>/<sub>1</sub>, landtbrukare (Mora gård, Dunker).
- (2) *Alice Eleonora Ulrika*, f. 1866 <sup>28</sup>/<sub>6</sub>, lärarinna (Örebro).
- (3) *Richard Johan Fredrik*, f. 1870 <sup>19</sup>/<sub>9</sub>, ingenjör (Uppsala). G. 1903 <sup>17</sup>/<sub>10</sub> m. *Dagmar Ingeborg Sturzen-Becker*, f. 1875 <sup>2</sup>/<sub>9</sub>.



## Barn:

*Sten Anton Fredrik*, f. 1904 <sup>29</sup>/<sub>8</sub>.*Ebba Maria Margareta*, f. 1907 <sup>27</sup>/<sub>9</sub>.*Jan Anton Ludvig*, f. 1909 <sup>23</sup>/<sub>1</sub>.

3. Anders Gustaf, f. 1801, geschworner, kamrerare, † 1861. G. 1836 m. Ulrica Reuberg, i hennes 2:a gifte, f. 1811, † 1875.

## Son:

Gustaf Herman, f. 1840, löjtnant, † 1874. G. 1872 <sup>22</sup>/<sub>2</sub> m. *Christina Margareta Engelke*, f. 1837 <sup>19</sup>/<sub>7</sub> (S t o c k h o l m).

## Bernhardt.

Nedanstående Gustaf Bernhardt, som var född i Hedemora, anlog släktnamnet.

Litteratur: Sv. Släktkalender 1887.

Gustaf Bernhardt, f. 1806, bruksägare, † 1880. G. 1837 m. Anna Catharina Jansson, f. 1817, † 1859.

## Barn:

1. Per Gustaf, f. 1838, bruksägare, † 1872. G. 1860 m. Anna Hedvig Hortense Richter, f. 1841, † 1904.

## Söner:

1) *Bror Richter Gustaf*, f. 1861 <sup>5</sup>/<sub>7</sub>, ingenjör (S t o c k h o l m).

2) *Axel Helmer Thure Gastaf*, f. 1863 <sup>9</sup>/<sub>5</sub>, kapten i Väg- o. vattenbyggnadskåren, bandirektör vid Bergslagens järnväg, R W O (G ö t e b o r g). G. 1886 <sup>23</sup>/<sub>11</sub> m. grefvinnan *A n n a L a u r a S o f i a M ö r n e r af Morlanda*, f. 1864 <sup>5</sup>/<sub>1</sub>.

## Dotter:

*Anna Britta Helmersdotter*, f. 1887 <sup>23</sup>/<sub>6</sub>. G. 1908 <sup>23</sup>/<sub>11</sub> m. disponenten för N ä s s j ö jästfabrik, reservunderlöjtnanten i Fortifikationens reserv, civilingenjören *Sten Axelsson Westerberg*, f. 1884 <sup>2</sup>/<sub>8</sub>.

- 3) *Carl Algernon Thor Oscar Gustaf*, f. 1864 <sup>28</sup>/<sub>12</sub>, f. d. bruksägare. Äg. o. beb. F r u v i k på Värmdön (S t o c k h o l m). G. 1893 <sup>5</sup>/<sub>12</sub> m. *Agda Maria Nelson*, f. 1870 <sup>16</sup>/<sub>11</sub>.





## Barn:

*Carl Gustaf Thor Eric Hjalmar*, f. 1894 <sup>6</sup>/<sub>9</sub>, student.

*Daisy Maria Hortense*, f. 1899 <sup>18</sup>/<sub>4</sub>.

2. *Anna Johanna Louise (Jenny)*, f. 1838 <sup>11</sup>/<sub>9</sub>. G. 1863—1885 m. grosshandlaren Axel Lemart Ståreck, f. 1837, † 1910. Äg. o. beb. gård i Trosa.
3. Johan Oscar, f. 1840, grosshandlare, † 1884. G. 1863 m. *Sophia Adolphina Huldberg*, f. 1845 <sup>9</sup>/<sub>9</sub> (Villa Esperanza, Lidingsö).

## Döttrar:

*Anna Jenny Wilhelmina Hortense*, f. 1866 <sup>23</sup>/<sub>2</sub>. G. 1898 <sup>9</sup>/<sub>9</sub> m. kaptenen Carl Suno Henrik Engström, f. 1861, † 1909 (Visby).

*Ellen Maria*, f. 1871 <sup>11</sup>/<sub>3</sub> (Villa Esperanza, Lidingsö).

*Hilda Aurore Sophia*, f. 1873 <sup>16</sup>/<sub>3</sub>. G. 1894 <sup>8</sup>/<sub>1</sub> m. trafikdirektören vid statens järnvägar Conrad Martin Looft, f. 1869, † 1912 <sup>16</sup>/<sub>6</sub> (Stockholm).

4. *Hedvig Hilda Maria*, f. 1840 <sup>11</sup>/<sub>7</sub>. G. 1:o 1859—1872 m. kaptenen greve Carl Helmer Mörner af Morlanda, f. 1836, † 1901; 2:o 1883 m. stationsmästaren Hjalmar Cederberg, f. 1844, † 1894. Äg. o. beb. villan Rosenborg (Mölnbo).
5. *Fredrik Joakim*, f. 1851 <sup>3</sup>/<sub>3</sub>, disponent för säteriet Torp med underlydande i Södermanland (i hvilket gods hela den Bernhardtska släkten är intresserad), ordf. i Husby-Oppunda sockens kommunalstämma o. -nämnd (Torps gård, Bettna). G. 1873 <sup>1</sup>/<sub>2</sub> m. *Bertha Lovisa Wilhelmina von Cederwald*, f. 1853 <sup>27</sup>/<sub>8</sub>.

## Barn:

- 1) *Gustaf Ivar*, f. 1874 <sup>31</sup>/<sub>3</sub>, kapten o. kompanichef vid Västgöta reg:te (Vänersborg). G. 1904 <sup>3</sup>/<sub>6</sub> m. *Anna Cecilia Lundström*, f. 1884 <sup>3</sup>/<sub>8</sub>.

## Barn:

*Stig Schering Gustaf*, f. 1905 <sup>20</sup>/<sub>3</sub>.

*Margit Berta Cecilia*, f. 1906 <sup>24</sup>/<sub>1</sub>.

*Ivar Gösta Fredrik*, f. 1906 <sup>22</sup>/<sub>12</sub>.

- 2) *Ingrid*, f. 1875 <sup>23</sup>/<sub>9</sub>. G. 1903 <sup>27</sup>/<sub>8</sub> m. godsägaren, friherre *Knut August Hermelin*, f. 1860 <sup>10</sup>/<sub>9</sub>. Äg. Kjesta o. Ulunda i Södermanland. Arr. Mälsåker (Stallarholmen).



- 3) *Stig Bertil*, f. 1877 <sup>11</sup>/<sub>8</sub>, kapten o. regementskvartermästare vid Södermanlands reg:te, RRS:t St O 3 kl. (Strängnäs). G. 1908 <sup>20</sup>/<sub>3</sub> m. *Inez Sofia Bohlin*, f. 1881 <sup>13</sup>/<sub>9</sub>.

Barn:

*Carl Christer Bertilsson*, f. 1908 <sup>31</sup>/<sub>12</sub>.

*Louise Ebba Gunilla Bertilsdotter*, f. 1911 <sup>1</sup>/<sub>8</sub>.

- 4) *Rolf Anton Fredrik*, f. 1883 <sup>29</sup>/<sub>3</sub>, intendent vid Intendenturkåren, regementsintendent vid Norrlands artillerireg:te, Skytte M (Östersund). G. 1911 <sup>30</sup>/<sub>1</sub> m. *Elsa Silfversparre*, f. 1889 <sup>25</sup>/<sub>1</sub>.

Dotter:

*Kerstin Ingrid Hervor Louise*, f. 1912 <sup>20</sup>/<sub>2</sub>.

- 5) *Hervor Louise*, f. 1886 <sup>13</sup>/<sub>6</sub>.

- 6) *Syster Elin Mathilda*, f. 1854 <sup>23</sup>/<sub>5</sub>. G. 1875 <sup>10</sup>/<sub>3</sub> m. f. d. godsägaren *Gustaf Richter*, f. 1840 <sup>27</sup>/<sub>12</sub>. Beb. eget hus i Stockholm.

## Bernström

(Stockholmsgrenen).

Äldste kände stamfadern var bonden Per i Slättamåla i Tingsås socken (Småland), f. 1628, † 1708, hvars sonson hemmansägaren i Betel i Tingsås Nils Håkansson, f. 1707, † 1750, i sitt gifte med Gertrud Persdotter hade sönerna Sven och Peter, hvilka antogo namnet Bernström. Peter Bernström, f. 1713, † 1813, tunnbindaremästare, hade sonen Andreas, f. 1779, † 1858, likaledes tunnbindaremästare, som i sitt 1812 ingångna gifte med Olene Ranesdotter, f. 1787, † 1857, blef fader till

Peter Fredrik, f. 1813, tunnbindaremästare i Hälsingborg, † 1891. G. 1844 m. Johanne Andersen, f. 1807, † 1878.

Barn:

- 1) *Andreas*, f. 1845 <sup>11</sup>/<sub>8</sub>, grosshandlare i Stockholm, under firma Bernström & C:o, RWO. G. 1873 <sup>10</sup>/<sub>8</sub> m. *Anna Mathilda Sundström*, f. 1854 <sup>13</sup>/<sub>1</sub>.

Barn:

- 1) *Anna Catharina (Karin)*, f. 1874 <sup>2</sup>/<sub>8</sub>. G. 1895 m. apotekaren Vitus Andersson, f. 1862, † 1908 (Stockholm).



- 2) *Erik Andreas*, f. 1875 <sup>27</sup>/<sub>8</sub>, kapten i K. Flottans reserv (Södertälje). G. 1903 <sup>31</sup>/<sub>10</sub> m. *Alma Augusta Eva Maria Bergman*, f. 1877 <sup>14</sup>/<sub>7</sub>.

Barn:

*Andreas*, f. 1904 <sup>15</sup>/<sub>8</sub>.

*Ingrid Elisabet*, f. 1905 <sup>3</sup>/<sub>10</sub>.

- 3) *Nils Gustaf*, f. 1877 <sup>15</sup>/<sub>1</sub>, apotekare (Göteborg).
- 4) *Sven Alik*, f. 1878 <sup>20</sup>/<sub>12</sub>, löjtnant vid Skånska husarreg:et, andre lärare vid Infanteriskjutskolan (Uppsala). G. 1910 <sup>15</sup>/<sub>10</sub> m. *Märta Sigrid Follin*, f. 1884 <sup>22</sup>/<sub>9</sub>.

Son:

*Gustaf Gunnar Andreas*, f. 1911 <sup>25</sup>/<sub>8</sub>.

- 5) *Rikén Brigitta*, f. 1881 <sup>15</sup>/<sub>8</sub>. G. 1906 <sup>15</sup>/<sub>11</sub> m. t. f. sekreteraren o. ombudsmannen hos direktionen öfver Folkskollärarynes pensionsinrättning, e. o. hofrättsnotarien, jur. utr. kand. *Erik Severin Heurlin*, f. 1875 <sup>2</sup>/<sub>6</sub> (Stockholm).
- 6) *Johan Magnus*, f. 1884 <sup>22</sup>/<sub>10</sub>, ingenjör (Paris).
- 7) *Bengt Daniel*, f. 1888 <sup>17</sup>/<sub>3</sub>, kontorist (Hannover).

2. *Anna Olive*, f. 1846 <sup>28</sup>/<sub>8</sub> (Stockholm).

3. *Johan Peter Fredrik (John)*, f. 1848 <sup>20</sup>/<sub>1</sub>, godsägare, ordf. i styrelsen o. verkst. direktör för aktb. Separator, ledamot af handelsrådet, Km st k W O, Hed L L A. Äg. o. beb. Höganörp i Södermanland (Södertälje). G. 1874 <sup>9</sup>/<sub>5</sub> m. *Henrietta Christina (Rikén) Sundström*, f. 1850 <sup>10</sup>/<sub>9</sub>.

Barn:

- 1) *Per Richard*, f. 1875 <sup>17</sup>/<sub>5</sub>, direktör i aktb. Separator, R W O, R Ö J Kr O 3 kl. (Stockholm). G. 1901 <sup>31</sup>/<sub>10</sub> m. *Signe Sofia Cecilia Wästfelt*, f. 1879 <sup>15</sup>/<sub>12</sub>.

Barn:

*John Axel Richard*, f. 1903 <sup>1</sup>/<sub>3</sub>.

*Eva Cecilia Henrietta*, f. 1905 <sup>8</sup>/<sub>10</sub>.

*Nils Fredrik Richard*, f. 1909 <sup>22</sup>/<sub>6</sub>.

- 2) *Carl Georg*, f. 1876 <sup>3</sup>/<sub>8</sub>, civilingenjör, verkst. direktör i Nya aktb. Stathmos (Nynäshamn). G. 1911 <sup>27</sup>/<sub>5</sub> m. grefvinnan *Ebba Hedvig Ingeborg Cronhielm af Hakunge*, f. 1883 <sup>23</sup>/<sub>10</sub>, artist (målarinna).

Son:

*Carl Johan Ingvar*, f. 1912 <sup>31</sup>/<sub>1</sub>.



- 3) *Sigrid Elisabeth*, f. 1877 <sup>3</sup>/<sub>11</sub>. G. 1907 <sup>3</sup>/<sub>1</sub> m. direktören för Bergedorfer Eisenwerk akt.-ges., f. d. löjtnanten, R W O, R Pr R Ö O 4 kl., *Carl Fredrik Baltzar Beskow*, f. 1862 <sup>2</sup>/<sub>8</sub> (Hamburg).
- 4) *Hanna Carolina*, f. 1878 <sup>31</sup>/<sub>12</sub> (Högantorp, Södertälje).
- 5) *Elsa Henriette*, f. 1880 <sup>3</sup>/<sub>0</sub> (Högantorp, Södertälje).
- 6) *Kerstin Matilda*, f. 1883 <sup>15</sup>/<sub>3</sub>. (Högantorp, Södertälje).
- 7) *Gertrud Anna*, f. 1885 <sup>21</sup>/<sub>3</sub>. G. 1906 <sup>17</sup>/<sub>11</sub> m. e. o. hofrättsnotarien, ombudsmannen hos Aktb. Norrlandsbanken, G V:s Olymp M, jur. utr. kand. *Karl Elis Sidenbladh*, f. 1878 <sup>12</sup>/<sub>5</sub> (Stockholm).
- 8) *Seth Fredrik*, f. 1886 <sup>23</sup>/<sub>11</sub>, civilingenjör, anställd vid Bergedorfer Eisenwerk akt.-ges., underlöjtnant i Svea artillerireg:tes reserv (Hamburg). G. 1911 <sup>2</sup>/<sub>9</sub> m. *Erna Adolphine Hermine Pauline Ida von Hillern-Flinsch*, f. 1885 <sup>29</sup>/<sub>12</sub>.  
Dotter:  
*Erna Emma Henrietta Elisabeth Charlotte (Lieselotte)*, f. 1912 <sup>1</sup>/<sub>6</sub>.
- 9) *Kjell Einar*, f. 1888 <sup>10</sup>/<sub>4</sub>, agronom. Arr. Stora Stenby på Adelsö (Ekerö).
- 10) *Märta Cecilia*, f. 1889 <sup>19</sup>/<sub>9</sub>.
- 11) *Brita Margareta*, f. 1891 <sup>25</sup>/<sub>5</sub>. G. 1911 <sup>9</sup>/<sub>10</sub> m. vice direktören i Alfa-Nobelbolaget *Claës August C:son Asker*, f. 1883 <sup>9</sup>/<sub>10</sub> (S:t Petersburg).
4. *Oscar Carl Christian*, f. 1849 <sup>1</sup>/<sub>12</sub>, ledamot af styrelsen för De Laval Separator C:o (Poughkeepsie, New-York).

## Beronius

(från Västergötland).

Nedanstående släkt, som icke har känt samband med Upplandsläkten Beronius, till hvilken hörde ärkebiskopen, teol. dr Magnus Beronius, f. 1692, † 1775, stamfader för adl. och grefl. ätterna Björnstjerua, härestammar från byggmästaren hos grefve Per Brahe d. y. på Visingsö, Björn Jonsson, † 1673, hvilken bodde i Aspyrd i Habo socken i Västergötland. Han var g. m. Karin Hakansdotter, † 1663. Deras son Petrus, f. 1654, † 1734, hvilken latiniserade nam-





net till Beronius, blef komminister i Hvalstad (Skara stift) o. gift 1692 m. Kristina Berg, † 1742. Sonen Berndt Beronius, f. 1699, † 1741, frälsespektör vid Ekebladska godset Stola i Västergötland, hade i sitt 1729 ingångna gifte med kyrkoherdedottern Christina Brisman, f. 1711, † 1755, bland flera barn sonen Peter Beronius (se nedan), från hvilken alla nu lefvande medlemmar af denna släkt härstamma.

Peter, f. 1734, mag. i Greifswald, kyrkoherde i Norunga, † 1781. G. 1772 m. Brita Kajsa Flygare, f. 1744, † 1789.

## Söner:

1. Bernhard, f. 1773, mag. i Greifswald, kyrkoherde i Segerstad, † 1845. G. 1:o 1800 m. Ulrica Fredrika Brisman, f. 1781, † 1835; 2:o m. Anna Dorothea Uggla, † 1843.

## Son, i 1:a giftet:

Jonas, f. 1803, kyrkoherde i Jung, † 1874. G. 1840 m. Fredrika Konstantia Bergman, f. 1807, † 1865.

## Barn:

- (1) Victor Alfred Theodor, f. 1840, järnvägstjänsteman, † 1903. G. 1866 m. *Lovisa Christina Boström*, f. 1847  $\frac{7}{12}$  (Topeka, Kans., Nordamerika).

## Barn:

*Jonas Theodor*, f. 1867  $\frac{26}{7}$ .

*Carl Helgo*, f. 1870  $\frac{13}{11}$ .

*Thekla Maria*, f. 1873  $\frac{17}{4}$ .

*Alfred Wilhelm*, f. 1875  $\frac{20}{4}$ .

*Agda Louise*, f. 1877  $\frac{10}{9}$ .

- (2) *Emilie Fredrika Euphrosyne*, f. 1842  $\frac{9}{3}$ . G. 1865  $\frac{10}{8}$  m. arkitekten Fredrik Damianus Bergström, f. 1827, † 1884 (Skara).

- (3) *Per Johan Levin*, f. 1851  $\frac{15}{9}$ , domkyrkosysteman i Skara. G. 1894  $\frac{12}{6}$  m. *Eda Johanna Elconora Svennius*, f. 1863  $\frac{15}{9}$ .

## Barn:

*Eda Maria (Maja)*, f. 1895  $\frac{10}{3}$ .

*Per Jonas Bernhard*, f. 1896  $\frac{21}{10}$ .

*Aina Emilie Sofia*, f. 1900  $\frac{21}{1}$ .

*Otto Harald Ingemar*, f. 1901  $\frac{4}{12}$ .

*Sven Curt Bertil*, f. 1904  $\frac{28}{2}$ .

2. Jonas, f. 1779, bergsfogde, bergmästare n. h. o. v., gruffbyggare, † 1847. G. 1810 m. Carolina Wilhelmina Bergvall, f. 1790, † 1872.



## Söner:

- 1) Victor Mathias, f. 1814, med. d:r, gruffläkare i Falun, framstående riksdagsman, † 1891 <sup>21</sup>/<sub>4</sub>. G. 1844 m. Emma Margareta Troselius, f. 1823, † 1884.

## Barn:

- (1) *Victor Hjalmar*, f. 1845 <sup>16</sup>/<sub>6</sub>, fil. d:r, f. d. läroverksadjunkt (O s k a r s h a m n).  
 (2) *Hildur Emma Elisabeth*, f. 1847 <sup>13</sup>/<sub>3</sub>. G. 1874 <sup>19</sup>/<sub>6</sub> m. läroverksadjunkten Per Gustaf Boëthius, f. 1839, † 1897 (U p p s a l a).  
 (3) *Jonas Victor*, f. 1850 <sup>10</sup>/<sub>2</sub>, med. lic., regementsläkare vid Göta trängkår, R W O (S k ö f d e).  
 (4) *Emil Victor*, f. 1851 <sup>9</sup>/<sub>7</sub>, ingenjör, verkst. direktör för E. W. Beronius Mekaniska verkstadsaktb. Äg. gårdar i E s k i f s t u n a. G. 1892 <sup>27</sup>/<sub>11</sub> m. *Sigrid Elvira Amalia Lundbäck*, f. 1863 <sup>17</sup>/<sub>6</sub>.  
 (5) *Nils Victor*, f. 1853 <sup>11</sup>/<sub>4</sub>, f. d. landtbrukare (S t o c k h o l m).  
 (6) *Alma Catharina*, f. 1855 <sup>16</sup>/<sub>1</sub> (S t o c k h o l m).  
 (7) *Bror Victor Mathias*, f. 1861 <sup>31</sup>/<sub>3</sub>, banktjänsteman (M a l m ö). G. 1889 <sup>5</sup>/<sub>5</sub> m. *Edla Caty Wilhelmina Peterson*, f. 1864 <sup>3</sup>/<sub>3</sub>.

## Son:

*Erik Viktor Wilhelm*, f. 1890 <sup>16</sup>/<sub>2</sub>, redaktionssekreterare.

- (8) *Viktor Emanuel*, f. 1862 <sup>11</sup>/<sub>6</sub>, köpman (W e s t c l i f f e - o n - S e a, E n g l a n d). G. 1892 <sup>6</sup>/<sub>8</sub> m. *Constance Bertha Meyer*, f. 1863 <sup>13</sup>/<sub>5</sub>.

## Döttrar:

*Gertrud Christina*, f. 1893 <sup>12</sup>/<sub>7</sub>.  
*Constance Margareta*, f. 1900 <sup>10</sup>/<sub>6</sub>.

- (9) *Lincoln Erik Victor*, f. 1865 <sup>27</sup>/<sub>4</sub>.  
 (10) *Selma Christina (Stina)*, f. 1866 <sup>17</sup>/<sub>11</sub>. G. 1911 <sup>3</sup>/<sub>6</sub> m. distriktsveterinären *Carl Emil Edward Lundquist*, f. 1863 <sup>4</sup>/<sub>7</sub> (Ä f i d a l e n).  
 2) Jonas Otto, f. 1820, fil. d:r, kamrerare i städernas allm. brandstodsbolag, "Glunten", † 1895 <sup>2</sup>/<sub>2</sub>. G. 1873 m. Emma Gunilla Nordblad, i hennes 2:a gifte, f. 1833, † 1890.



## Söner:

*Carl Otto Gunnar*, f. 1875 <sup>17</sup>/<sub>5</sub>, extra jägmästare (Umeå). G. 1906 <sup>7</sup>/<sub>11</sub> m. *Henny Elvira Gralm*, f. 1874 <sup>30</sup>/<sub>1</sub>.

- 3) *August Rudolf*, f. 1828, kyrkoherde i Edebo, † 1899. G. 1863 <sup>3</sup>/<sub>6</sub> m. *Hilda Charlotta Schultz*, f. 1838 <sup>13</sup>/<sub>2</sub> (Uppsala).

## Barn:

(1) *Carl Helmer*, f. 1864 <sup>5</sup>/<sub>3</sub> (Nordamerika).

(2) *Elin Carolina*, f. 1865 <sup>1</sup>/<sub>9</sub>. G. 1897 <sup>1</sup>/<sub>7</sub> m. stadsfogden o. stadsfiskalen i Falun, e. o. hofrättsnotarien *Thim Lorenz Samuel Lindwall*, f. 1869 <sup>15</sup>/<sub>2</sub>.

(3) *Gustaf Rudolf*, f. 1868 <sup>16</sup>/<sub>2</sub>, agronom, föreståndare för Ölands folkhögskola, f. d. sekreterare i Kalmar läns norra hushållningssällskap (Ölands Skogsby).

(4) *Johan Oscar*, f. 1869 <sup>22</sup>/<sub>5</sub>, distriktsveterinär i Östhammar, vice ordf. i hälsovårdsnämnden därst. G. 1899 <sup>31</sup>/<sub>11</sub> m. *Emy Johanna Hermanson*, f. 1877 <sup>21</sup>/<sub>7</sub>.

## Barn:

*Erik Oscar Rudolf*, f. 1901 <sup>9</sup>/<sub>12</sub>.

*Gunhild Margareta*, f. 1904 <sup>29</sup>/<sub>3</sub>.

- (5) *Maria Charlotta*, f. 1875 <sup>4</sup>/<sub>2</sub> (Örsholm, Moheda).

## Beskow.

Släkten härstammar från staden Beeskow i Preussen, hvaraf namnet är taget. Två söner till skräddareäldermanen i Stralsund *Arendt Beskow*, f. 1718, † 1790, *Johan Jacob* och *Bernhard Beskow* (se nedan) öfverflyttade i senare hälften af 1700-talet till Stockholm och blefvo stamfäder för hvar sin gren af släkten i Sverige. En son till den senare var den berömda skalden, friherre *Bernhard von Beskow*, f. 1796, † 1868.

Litteratur: Sv. Slätkalender 1889.

## Äldre grenen:

*Johan Jacob*, f. 1753, stadsläkare, assessor, † 1795. G. 1782 m. *Anna Catharina Westerberg*, f. 1760, † 1830.



## Söner:

1. Adolph, f. 1785, grosshandlare, † 1851. G. m. Fredrika Stjernberg, f. 1798, † 1830.

## Barn:

- 1) Johan Wilhelm, f. 1814, bruksägare, † 1904. G. 1:o 1840 m. Anna Christina Edlund, f. 1816, † 1858.

## Barn:

- (1) *Johan Edvard*, f. 1841 <sup>4</sup>/<sub>5</sub>, f. d. sjökapt. R W O, Emery M (S t o c k h o l m). G. 1874 <sup>9</sup>/<sub>1</sub> m. *Hilda Nanna Maria Lind*, f. 1846 <sup>19</sup>/<sub>9</sub>.

## Barn:

- a) *John Henrik*, f. 1875 <sup>15</sup>/<sub>7</sub>, jur. utr. kand., advokat, inneh. af Lindesbergs juridiska byrå. Åger gårdar i Lindesberg. G. 1906 <sup>5</sup>/<sub>1</sub> m. *Anna Hildegard Helena (Anni) Malmberg*, f. 1872 <sup>15</sup>/<sub>2</sub>.

## Söner:

*Johan Lennart*, f. 1906 <sup>6</sup>/<sub>12</sub>.

*Hans Henrik Nicolaus*, f. 1909 <sup>20</sup>/<sub>2</sub>.

- b) *Nanna Maria Kristina (Maja)*, f. 1877 <sup>15</sup>/<sub>11</sub>, teckningslärarinna vid Umeå högre allm. läroverk.
- (2) *Robert Wilhelm*, f. 1842 <sup>18</sup>/<sub>6</sub>, bruksförvaltare (Håkansböda, Storå). G. 1882 <sup>1</sup>/<sub>1</sub> m. *Mathilda Elisabeth Wiégandt*, i hennes 2:a gifte, f. 1837 <sup>11</sup>/<sub>11</sub>.
- (3) *Mathilda Catharina*, f. 1844 <sup>6</sup>/<sub>3</sub>. G. 1869 <sup>1</sup>/<sub>9</sub> m. kommandörkaptenen Johan Adolf Ekelöf, f. 1839, † 1903 (S t o c k h o l m).
- (4) *Erik Gustaf*, f. 1851 <sup>18</sup>/<sub>5</sub>, ingenjör, inneh. af entreprenörfirman Beskow & C:o (S t o c k h o l m). G. 1882 <sup>21</sup>/<sub>9</sub> m. *Jenny Lind*, f. 1848 <sup>21</sup>/<sub>6</sub>.

## Barn:

*Erik Johan*, f. 1883 <sup>1</sup>/<sub>8</sub>, jur. stud. vid Uppsala universitet, löjtnant i Svea artillerireg:tes reserv (U p p s a l a).

*Carl Henrik*, f. 1886 <sup>11</sup>/<sub>5</sub>, ingenjör (S t o c k h o l m). G. 1912 <sup>20</sup>/<sub>7</sub> m. *Tyra Augusta Granström*, f. 1890 <sup>30</sup>/<sub>5</sub>.

- 2) Adolf Herman, f. 1819, rådman, † 1875. G. 1864 <sup>20</sup>/<sub>7</sub> m. *Sofia Magdalena Sundblad*, f. 1832 <sup>20</sup>/<sub>5</sub> (S t o c k h o l m).





- 3) *Aline Maria*, f. 1827 <sup>6</sup>/<sub>12</sub>. G. 1853 <sup>22</sup>/<sub>8</sub> m. apotekaren Johan Vilhelm Blomén, f. 1820, † 1903 (S t o c k h o l m).
2. Jacob, f. 1788, sjökapten, godsägare, † 1849. G. 1826 m. Ulrica Maria Norman, f. 1803, † 1880.

## Söner:

- 1) Carl Henric Reinhold, f. 1828, kapten, † 1908. G. m. *Maria Albertina Almquist*, f. 1844 <sup>20</sup>/<sub>7</sub> (S t o c k h o l m).

## Barn:

- (1) *Knut Jakob*, f. 1876 <sup>13</sup>/<sub>1</sub>, ingenjör (H ä l s i n g b o r g). G. 1904 <sup>16</sup>/<sub>8</sub> m. *Esther Katharina Olsen*, f. 1878 <sup>3</sup>/<sub>7</sub>.

## Dotter:

- Ingegärd Jeanna Ulrika*, f. 1909 <sup>9</sup>/<sub>3</sub>.
- (2) *Maria Henrietta*, f. 1878 <sup>10</sup>/<sub>5</sub>, kontorsskrivare vid statens järnvägars kontrollkontor (S t o c k h o l m).
- 2) *Jakob Fredrik*, f. 1831 <sup>10</sup>/<sub>5</sub>, med. lic., f. d. provinsialläkare, R W O (S ö d e r h a m n). G. 1866 <sup>30</sup>/<sub>8</sub> m. *Alfhild Albertina Elisabeth Dahlström*, f. 1840 <sup>21</sup>/<sub>4</sub>.

## Barn:

- (1) *Maria*, f. 1870 <sup>12</sup>/<sub>5</sub> (S ö d e r h a m n).
- (2) *Gundla*, f. 1871 <sup>9</sup>/<sub>9</sub> (S t o c k h o l m).
- (3) *Nils Fredrik*, f. 1874 <sup>11</sup>/<sub>12</sub>, postexpeditör (S ö d e r h a m n).
- (4) *Karl Edvard*, f. 1878 <sup>6</sup>/<sub>1</sub>, löjtnant o. 2:e regementsadjutant vid Västernorrlands reg:te (S o l l e f t e å). G. 1908 <sup>21</sup>/<sub>3</sub> m. *Elsa Sandvall*, f. 1887 <sup>27</sup>/<sub>5</sub>.

## Dotter:

- Greta*, f. 1910 <sup>12</sup>/<sub>3</sub>.
- (5) *Gustaf Wilhelm*, f. 1881 <sup>18</sup>/<sub>5</sub>, stationsskrivare vid statens järnvägar (B o l l n ä s).
- 3) Bernhard August, f. 1837, civilingenjör, stäletsare, † 1910. G. 1876 <sup>15</sup>/<sub>10</sub> m. *Karolina Henrika Amunda Kolthoff*, f. 1848 <sup>27</sup>/<sub>5</sub> (G ö t e b o r g).

## Barn:

- (1) *Sigrid Gustava Ulrika*, f. 1877 <sup>9</sup>/<sub>8</sub>. G. 1897 <sup>23</sup>/<sub>1</sub> m. civilingenjören Claes Edvard Corin, f. 1868, † 1909 (G ö t e b o r g).



- (2) *Bror Helge Bernhard*, f. 1881 <sup>2</sup>/<sub>6</sub>, postexpeditör (Göteborg). G. 1907 <sup>3</sup>/<sub>5</sub> m. *Tekla Ottilia (Tilly) Isaksson*, f. 1885 <sup>9</sup>/<sub>1</sub>.

Dotter:

*Britta*, f. 1911 <sup>31</sup>/<sub>10</sub>.

#### Yngre grenen:

Bernhard, f. 1762, grosshandlare i Stockholm, bruks- o. godsägare, † 1820. G. 1792 m. *Anna Catharina Dalin*, f. 1764, † 1843.

Söner:

1. *Gustaf*, f. 1799, grosshandlare, † 1890. G. 1822 m. *Sophia Margareta Wallmark*, f. 1802, † 1868.

Söner:

- 1) *Fredrik Bernhard*, f. 1829, grosshandlare, † 1902. G. 1855 m. *Louise Elisabeth Charlotta Montgomery*, f. 1832, † 1901.

Barn:

*Gustaf Fredrik Bernhard*, f. 1856 <sup>21</sup>/<sub>8</sub>, verkst. direktör i aktb. Sjöassuranskompaniet, R W O (Stockholm).

*Sofie Louise Elisabeth*, f. 1863 <sup>21</sup>/<sub>12</sub> (Stockholm).

*Carl Gustaf Bernhard*, f. 1868 <sup>2</sup>/<sub>5</sub>, ingenjör (New-York). G. 1902 m. *Heléne Brighty Winslow*, f. 1871.

*Johan Gustaf*, f. 1875 <sup>19</sup>/<sub>1</sub>, kamrerare i aktb. Sjöassuranskompaniet (Stockholm). G. 1912 <sup>23</sup>/<sub>5</sub> m. *Ester Åkesson*, f. 1878.

- 2) *Per Axel Bernhard*, f. 1831, fil. jubeld:r, byrådirektör i k. järnvägsstyrelsen, † 1912 <sup>30</sup>/<sub>6</sub>. G. 1855 m. *Anna Mathilda Murray*, f. 1835, † 1908.

Barn:

- (1) *Fritz Arthur*, f. 1860 <sup>30</sup>/<sub>1</sub>, tjänstg. e. o. hofpredikant, kyrkoherde i Stora Malms pastorat af Strängnäs stift, sekreterare i Svenska bibelsällskapet, hedersledamot i Brittiska utländska bibelsällskapet, ordf. i styrelsen för Stora Malms kommunala mellanskola, O H S Gbmt, O H:s Jmt, L N O (Öja prästgård, Kattrineholm). G. 1889 <sup>23</sup>/<sub>4</sub> m. *Sophie Ulrika Lagerhjelm*, f. 1865 <sup>19</sup>/<sub>2</sub>.



## Barn:

*Einar Gustaf Bernhard*, f. 1890 <sup>25</sup>/<sub>2</sub>, tjänsteman i aktb. Norrlandsbanken (S t o c k h o l m).

*Gunhild Anna Sophia*, f. 1891 <sup>28</sup>/<sub>7</sub>.

*Fritz Axel Bernhard*, f. 1893 <sup>11</sup>/<sub>7</sub>, student.

*Sigrid*, f. 1896 <sup>27</sup>/<sub>11</sub>.

*Märta Maria*, f. 1903 <sup>15</sup>/<sub>5</sub>.

*Dagmar*, f. 1906 <sup>2</sup>/<sub>3</sub>.

(2) *Emma Johanna Helena*, f. 1862 <sup>6</sup>/<sub>1</sub>, stenograf, översättarinna (S t o c k h o l m).

(3) *Nils Gustaf*, f. 1863 <sup>11</sup>/<sub>9</sub>, kyrkoherde i Sunne o. Norderöns församlingars pastorat af Härnösands stift (O r r v i k e n). G. 1901 <sup>8</sup>/<sub>7</sub> m. *Sara Dufva*, f. 1883 <sup>12</sup>/<sub>1</sub>.

## Barn:

*Anna Maria Birgitta*, f. 1902 <sup>25</sup>/<sub>5</sub>.

*Nils Axel Vincent*, f. 1904 <sup>23</sup>/<sub>2</sub>.

*Susan Gudrun Irene*, f. 1905 <sup>24</sup>/<sub>9</sub>.

*Ingrid Martha Helena*, f. 1912 <sup>18</sup>/<sub>2</sub>.

(4) *Emanuel*, f. 1869 <sup>25</sup>/<sub>10</sub>, teol. kand., kyrkoherde i Borås o. Brämhults församlingars pastorat af Skara stift (B o r å s). G. 1900 <sup>26</sup>/<sub>5</sub> m. *Julia Nanuu Maria Hildebrand*, f. 1877 <sup>30</sup>/<sub>3</sub>.

## Barn:

*Hans Axel Allan*, f. 1901 <sup>7</sup>/<sub>10</sub>.

*Lugegård*, f. 1903 <sup>5</sup>/<sub>10</sub>.

*Ivar Emanuel*, f. 1905 <sup>1</sup>/<sub>7</sub>.

*Sven Ragnar*, f. 1908 <sup>20</sup>/<sub>11</sub>.

(5) *Axel Johannes*, f. 1872 <sup>15</sup>/<sub>2</sub>, grosshandlare. Äg. hus i Uppsala o. Stockholm. Beb. egen villa i S a l t s j ö b a d e n. G. 1900 <sup>7</sup>/<sub>7</sub> m. *Sigrid Bagge*, f. 1879 <sup>20</sup>/<sub>1</sub>.

## Barn:

*Curt Axel*, f. 1901 <sup>10</sup>/<sub>5</sub>.

*Jacob Axel*, f. 1902 <sup>20</sup>/<sub>10</sub>.

*Karin Anna Mathilda*, f. 1905 <sup>28</sup>/<sub>7</sub>.

(6) *David August Adolf*, f. 1874 <sup>10</sup>/<sub>11</sub>, massör (B r a d f o r d, E n g l a n d). G. 1904 <sup>3</sup>/<sub>8</sub> m. *Lillian Josephina Bolton*, f. 1884 <sup>21</sup>/<sub>7</sub>.

## Dotter:

*Lillian Anna*, f. 1905 <sup>10</sup>/<sub>3</sub>.

3) August Bernhard, f. 1836, kamrerare, † 1886. G. 1871 m. Maria Gustava Stenman, f. 1853, † 1911.



## Döttrar:

*Aina Sophia*, f. 1872 <sup>20</sup>/<sub>11</sub>. G. 1894 <sup>21</sup>/<sub>8</sub> m. öfversten o. sekundchefen för Göta lifgarde, ledamoten af krigshofrätten, K S O 2 kl., R N O, R R S:t St O 2 kl. m kr., R D D O, R N S:t O O, L Kr V A, *Constantin Magnus Hugo Fallenius*, f. 1862 <sup>27</sup>/<sub>6</sub> (S t o c k h o l m).

*Mascha*, f. 1874 <sup>3</sup>/<sub>3</sub>, sjuksköterska (S t o c k h o l m).

- 4) *Wilhelm Bernhard*, f. 1841 <sup>13</sup>/<sub>11</sub>, f. d. kansliråd o. byråchef i ecklesiastikdepartementet, ledamot af styrelsen för ortopediska institutet, K N O 2 kl., R W O (S t o c k h o l m). G. 1875 <sup>25</sup>/<sub>11</sub> m. *Hanna Fredrika Margareta Fallenius*, f. 1854 <sup>15</sup>/<sub>6</sub>.

## Söner:

(1) *Carl Gustaf*, f. 1876 <sup>5</sup>/<sub>11</sub>, t. f. revisor i kammarrätten, c. o. hofrättsnotarie (S t o c k h o l m). G. 1907 <sup>19</sup>/<sub>9</sub> m. *Tyra Sophia Jungbeck*, f. 1877 <sup>3</sup>/<sub>7</sub>.

(2) *Gunnar Wilhelm*, f. 1879 <sup>11</sup>/<sub>3</sub>, jur. kand., t. f. revisionssekreterare (D j u r s h o l m). G. 1907 <sup>21</sup>/<sub>8</sub> m. *Peggy Magnhild Anna Cecilia Gussing*, f. 1881 <sup>14</sup>/<sub>8</sub>.

## Son:

*Bo Gunnar*, f. 1908 <sup>9</sup>/<sub>10</sub>.

- (3) *Einar August*, f. 1880 <sup>23</sup>/<sub>9</sub>, t. f. revisionssekreterare (S t o c k h o l m). G. 1911 <sup>3</sup>/<sub>7</sub> m. *Iugegerd Fanny Karin Sofia Tullberg*, f. 1887 <sup>9</sup>/<sub>10</sub>.

## Dotter:

*Karin Ingegerd*, f. 1912 <sup>11</sup>/<sub>9</sub>.

2. Henrik, f. 1802, expeditionsssekreterare, † 1886. G. 1830 m. Paulina Charlotta Moll, f. 1810, † 1897.

## Son:

Johan Bernhard Theodor, f. 1835, kammarrherre, † 1912 <sup>13</sup>/<sub>9</sub>. G. 1:o 1867 m. Augusta Sophia Schön, f. 1847, † 1872; 2:o 1874 m. Adelaide Eleonore Schön, f. 1850, † 1911.

## Barn, i 2:a giftet:

- (1) *Ellen Paulina Augusta*, f. 1878 <sup>16</sup>/<sub>10</sub>. G. 1899 <sup>3</sup>/<sub>10</sub> m. godsägaren *Johan Gustaf Ludvig Sterky*, f. 1868 <sup>11</sup>/<sub>10</sub> (V ä r s t a, B å l s t a).
- (2) *Johan Henry Theodor*, f. 1885 <sup>10</sup>/<sub>5</sub>, amanuens i landförsvarsdepartementet. Äg. del i hus





i Stockholm o. i egendomen Stora Nyckelviken i Nacka socken (Stockholm). G. 1911 <sup>23</sup>/<sub>9</sub> m. *O l g a Elisabet Helldorf*, f. 1890 <sup>15</sup>/<sub>6</sub>.

Son:

*St en Henrik Theodor*, f. 1912 <sup>22</sup>/<sub>6</sub>.

3. Fritz, f. 1804, häradshöfding, † 1861. G. 1831 m. Augusta Wilhelmina Moll, f. 1808, † 1885.

Söner:

- 1) Johan Fritz Bernhard, f. 1832, kontraktsprost, † 1901. G. 1861 m. *Carin Charlotta Emerentia (Lotten) Dahl*, f. 1835 <sup>9</sup>/<sub>1</sub> (Djursholm).

Barn:

- (1) *Carl Fredrik Baltzar*, f. 1862 <sup>2</sup>/<sub>8</sub>, direktör för Bergedorfer Eisenwerk akt.-ges., f. d. löjtnant, R W O, R Pr R Ö O 4 kl. (Hamburg). G. 1907 <sup>3</sup>/<sub>1</sub> m. *Sigrid Elisabeth Bernström*, f. 1877 <sup>1</sup>/<sub>11</sub>.

Son:

*Balzar Fredrik Carl*, f. 1909 <sup>27</sup>/<sub>11</sub>.

- (2) *Fredrik Natanael*, f. 1865 <sup>9</sup>/<sub>3</sub>, predikant vid Djursholms kapell (Djursholm). G. 1897 <sup>12</sup>/<sub>10</sub> m. *Elsa Maartman*, f. 1874 <sup>11</sup>/<sub>2</sub>, konstnärinna.

Söner:

*St ig*, f. 1898 <sup>24</sup>/<sub>9</sub>.

*Gunnar*, f. 1901 <sup>10</sup>/<sub>7</sub>.

*Börje*, f. 1903 <sup>28</sup>/<sub>11</sub>.

*Bo Victor*, f. 1906 <sup>13</sup>/<sub>2</sub>.

*Göran*, f. 1910 <sup>24</sup>/<sub>8</sub>.

- (3) *Charlotte Eugenie*, f. 1867 <sup>18</sup>/<sub>11</sub>. G. 1906 <sup>10</sup>/<sub>4</sub> m. ingenjören *Wilhelm Heerberger* (Berlin-Lichterfelde).

- (4) *Lotten Gabriella (Ella)*, f. 1871 <sup>16</sup>/<sub>9</sub>, lärarinna (Djursholm).

- (5) *Lotten Hanna Wilhelmina (Mimmi)*, f. 1873 <sup>24</sup>/<sub>6</sub>. G. 1908 <sup>25</sup>/<sub>8</sub> m. missionsföreståndaren *Erik Folke*, f. 1862 <sup>7</sup>/<sub>7</sub> (Stockholm).

- (6) *Gustaf Fredrik*, f. 1880 <sup>24</sup>/<sub>4</sub>, ingenjör (Saxberget, Råfvåla).

- 2) Gustaf Emanuel, f. 1834, hofpredikant, † 1899. G. 1862 <sup>31</sup>/<sub>1</sub> m. *Anna Wilhelmina Emanuelson*, f. 1843 <sup>29</sup>/<sub>6</sub> (Stockholm).



## Barn:

- (1) Bernhard Emanuel, f. 1862, lektor, † 1907. G. 1897 <sup>5</sup>/<sub>11</sub> m. *Valborg Elvira Keil*, f. 1871 <sup>16</sup>/<sub>11</sub> (Stockholm).

## Barn:

*Rolf Bernhard Gustaf*, f. 1898 <sup>0</sup>/<sub>8</sub>.  
*Gerd Valborg Elisabeth*, f. 1900 <sup>4</sup>/<sub>2</sub>.  
*Helge Emanuel*, f. 1902 <sup>1</sup>/<sub>1</sub>.  
*Sven Harald*, f. 1905 <sup>25</sup>/<sub>5</sub>.

- (2) *Elisabeth Maria*, f. 1870 <sup>19</sup>/<sub>11</sub> (Stockholm).  
 3) *Carl Adolph*, f. 1835 <sup>29</sup>/<sub>6</sub>, f. d. kapten vid Hälsinge reg:te, R S O (Stockholm). G. 1866 <sup>18</sup>/<sub>4</sub> m. *Charlotta Ophelia (Lotten) Dumky*, f. 1843 <sup>0</sup>/<sub>12</sub>.

## Barn:

*Anna Catharina*, f. 1867 <sup>2</sup>/<sub>2</sub>.  
*Ada Charlotta*, f. 1869 <sup>9</sup>/<sub>5</sub>.  
*Arendt Bernhard Gabriel*, f. 1872 <sup>31</sup>/<sub>3</sub>.  
*Emma Maria*, f. 1875 <sup>17</sup>/<sub>8</sub>. G. m. e. o. hofrättsnotarien *Harald P. Schröder* (Stockholm).

## Bexelius.

Släkten härstammar från en Anders som lefde i slutet af 1600-talet och hade sonen Anders Andersson, bonde i byn Inuanbäcken i Neder Kalix socken i Norrbotten, g. m. Karlh Jönsdotter. Efter den byn förbiflytande likuämnda ån, som utfaller i Kalix älf och det "sel" som älven därvid bildar nedanför sin sista fors, antogs släktnamnet af dessa makars son, prästen och skolkollegan i Piteå Anders Bäckzellus, f. 1732, † 1789. I sitt gifte med Magdalena Læstadius hade han sonen Johan som ändrade namnets stafningssätt till Bexelius.

Litteratur: Sv. Ättartal 1898.

Johan, f. 1782, komminister, † 1840. G. 1823 m. *Carolina Ulrika Dyhr*, f. 1803, † 1876.

## Söner:

1. Anton, f. 1826, grosshandlare, † 1891. G. 1859 m. *Dorothea Augusta Wertmüller*, f. 1840, † 1910.

## Barn:

- 1) *Johan Gustaf (Johann)*, f. 1861 <sup>10</sup>/<sub>1</sub>, med. lic., lasarettsläkare i Kisa, R W O. G. 1891 <sup>21</sup>/<sub>7</sub> m. grefvinnan *Anna Frölich*, f. 1864 <sup>19</sup>/<sub>1</sub>.



## Barn:

*Elsa Gunilla*, f. 1892 <sup>31</sup>/<sub>7</sub>.  
*Marianne Dorotea*, f. 1894 <sup>6</sup>/<sub>1</sub>.  
*Olga Margareta (Geth)*, f. 1895 <sup>15</sup>/<sub>7</sub>.  
*Maria Veronica (Vera)*, f. 1899 <sup>15</sup>/<sub>4</sub>.  
*Per Olof Johan*, f. 1903 <sup>14</sup>/<sub>1</sub>.

- 2) *Augusta Carolina*, f. 1862 <sup>5</sup>/<sub>9</sub>. G. 1885 <sup>5</sup>/<sub>12</sub> m. magistratssekreteraren, rådmannen o. notarius publicus i Uppsala, vice häradshöfdingen, R W O. *Karl Wilhelm Herdin*, f. 1854 <sup>18</sup>/<sub>11</sub>.  
 3) *Carl Anton*, f. 1863 <sup>3</sup>/<sub>10</sub>, grosshandlare i Stockholm. G. 1893 <sup>28</sup>/<sub>10</sub> m. *Gerd Charlotta Tollstén*, f. 1871 <sup>19</sup>/<sub>6</sub>.

## Barn:

*Dorothea Elisabeth (Dory)*, f. 1894 <sup>13</sup>/<sub>8</sub>.  
*Anton*, f. 1896 <sup>14</sup>/<sub>8</sub>.  
*Thyra*, f. 1897 <sup>13</sup>/<sub>12</sub>.  
*Dagmar*, f. 1898 <sup>17</sup>/<sub>12</sub>.  
*Ernst Gustaf*, f. 1900 <sup>29</sup>/<sub>11</sub>.  
*Tor Alfred*, f. 1903 <sup>25</sup>/<sub>9</sub>.

- 4) *Herman Fredrik*, f. 1866 <sup>7</sup>/<sub>6</sub>, grosshandlare i Stockholm. G. 1891 <sup>26</sup>/<sub>11</sub> m. *Alice Camilla Eales*, f. 1865 <sup>12</sup>/<sub>8</sub>.

## Barn:

*Herbert Anton*, f. 1892 <sup>19</sup>/<sub>11</sub>, underlöjtnant vid K. Flottan.  
*Maud Dorothea*, f. 1894 <sup>20</sup>/<sub>12</sub>.  
*Ragnar Herman*, f. 1897 <sup>22</sup>/<sub>1</sub>.

- 5) *Elin Dorothea (Ellen)*, f. 1868 <sup>19</sup>/<sub>1</sub>. G. 1890 <sup>31</sup>/<sub>10</sub> m. grosshandlaren i Stockholm, *Johan Walter Bäckström*, f. 1865 <sup>21</sup>/<sub>6</sub>. Äg. hus i nämnda stad.  
 6) *Anna Maria*, f. 1870 <sup>18</sup>/<sub>9</sub>. G. 1896 <sup>6</sup>/<sub>8</sub> m. majoren i armén, kaptenen i Upplands infanterireg:tes reserv, rullförlingsområdesbefälhafvaren, R S O, *Johan Ludvig Kallerman*, f. 1851 <sup>28</sup>/<sub>2</sub> (Norrträlje).  
 7) *Lilly Matilda*, f. 1876 <sup>8</sup>/<sub>12</sub>. G. 1912 <sup>0</sup>/<sub>11</sub> m. kasören hos W:am Hellgren & C:os tobaksfabriksaktb., friherre *Victor Emanuel Hermelin*, f. 1868 <sup>5</sup>/<sub>6</sub> (Stockholm).  
 8) *Signe Elisabeth*, f. 1880 <sup>20</sup>/<sub>7</sub>. G. 1906 <sup>1</sup>/<sub>8</sub> m. praktiserande läkaren i Stockholm, med. lic. *Carl Gottfrid Rystedt*, f. 1875 <sup>1</sup>/<sub>5</sub>.  
 2. *Henric*, f. 1827, handlande, † 1910 <sup>0</sup>/<sub>2</sub>. G. 1854 m. *Clara Åman*, f. 1829, † 1881.



## Barn:

- 1) *Clara Henrica (Henny)*, f. 1856 <sup>21</sup>/<sub>12</sub>. G. 1886 <sup>10</sup>/<sub>3</sub> m. professorn i mineralogi o. geologi vid Uppsala universitet, LVA, LVS, fil. d:r *Arvid Gustaf Högbohm*, f. 1857 <sup>11</sup>/<sub>1</sub>.
- 2) *Johan*, f. 1858 <sup>13</sup>/<sub>9</sub>, handlande i Mångbyn i Västerbotten, landstingsman i Västerbottens län. Beb. egen gård i Mångbyn (Löfångers). G. 1902 <sup>8</sup>/<sub>4</sub> m. *Josefina Wilhelmina (Mina) Nordsvan*, f. 1859 <sup>21</sup>/<sub>9</sub>.
- 3) *Ester*, f. 1860 <sup>19</sup>/<sub>10</sub>. G. 1889 <sup>23</sup>/<sub>9</sub> m. kaptenen i Västerbottens reg:tes reserv, rullföringsområdesbefälhafvaren, *RSO Konrad Gyllengahm*, f. 1860 <sup>19</sup>/<sub>5</sub> (Vindelns).
- 4) *Henrik*, f. 1864, ingenjör (Stockholm).
- 5) *Erik*, f. 1866 <sup>28</sup>/<sub>19</sub>, fil. kand., handelskemist, denatureringskontrollant (Hälsingborg). G. 1902 <sup>27</sup>/<sub>12</sub> m. *Inez Zulamitt Haller*, f. 1873 <sup>11</sup>/<sub>6</sub>.
- 6) *Almar*, f. 1868 <sup>29</sup>/<sub>8</sub>, rektor vid Skellefteå samskola, adjunkt vid Högre latinläroverket å Norrmalm i Stockholm, ledamot af stadsfullmäktige i Skellefteå. G. 1901 <sup>22</sup>/<sub>8</sub> m. *Hulda Maria Nyblad*, f. 1877 <sup>5</sup>/<sub>12</sub>.

## Barn:

- Sten Henrik Mauritz*, f. 1902 <sup>31</sup>/<sub>7</sub>.  
*Johan Gunnar*, f. 1903 <sup>19</sup>/<sub>8</sub>.  
*Karin Selma Maria*, f. 1906 <sup>16</sup>/<sub>10</sub>.  
*Bertil Erik Almar*, f. 1912 <sup>6</sup>/<sub>5</sub>.
- 7) *Hildur Augusta*, f. 1871 <sup>28</sup>/<sub>1</sub> (Löfångers).
  - 8) *Lydia*, f. 1874 <sup>0</sup>/<sub>4</sub>. G. 1895 <sup>17</sup>/<sub>9</sub> m. kaptenen i Västerbottens reg:tes reserv, distriktslandtmätaren i Norsjö distrikt af Västerbottens län, justeraren af mått o. vikter i 49:e o. 50:e justeraredistriktet, *RSO, Carl Helmer Huss*, f. 1865 <sup>5</sup>/<sub>5</sub> (Umeå).
  3. *Isak*, f. 1832, kyrkoherde, † 1901. G. 1863 <sup>10</sup>/<sub>8</sub> m. *Maria Carolina Dyhr*, f. 1833 <sup>1</sup>/<sub>12</sub> (Piteå).

## Barn:

- 1) *Anna Ulrika*, f. 1865 <sup>31</sup>/<sub>7</sub>. G. 1888 <sup>14</sup>/<sub>3</sub> m. majoren i armén, kaptenen i Norrbottens reg:tes reserv, kommissionslandtmätaren vid afvittringsverket i Västerbottens och Norrbottens län, rullföringsområdesbefälhafvaren, *RSO, Johan Hjalmar Grape*, f. 1856 <sup>21</sup>/<sub>9</sub> (Öjebyn).





- 2) *Hildur Maria*, f. 1870 <sup>13</sup>/<sub>1</sub>. G. 1892 <sup>21</sup>/<sub>9</sub> m. jägmästaren i Bjurholms revir, R W O, *Karl Henrik Berggren*, f. 1858 <sup>20</sup>/<sub>10</sub> (Umeå).
- 3) *Lydia*, f. 1872 <sup>4</sup>/<sub>2</sub> (Piteå).
- 4) *Immanuel (Manue)*, f. 1873 <sup>25</sup>/<sub>3</sub>, t. f. distriktslandtmätare i Pajala distrikt, extra landtmätare i Norrbottens län (Luleå). G. 1901 <sup>13</sup>/<sub>1</sub> m. *Svenborg Charlotta Margareta Leander*, f. 1869 <sup>6</sup>/<sub>8</sub>.

Barn:

- Ruth*, f. 1902 <sup>18</sup>/<sub>2</sub>.  
*Gunvor*, f. 1904 <sup>13</sup>/<sub>10</sub>.  
*Folke Per Isak*, f. 1905 <sup>18</sup>/<sub>11</sub>.  
*Laila Svenborg Maria*, f. 1909 <sup>14</sup>/<sub>10</sub>.

## Bexell.

Släkten härstammar från Bexheda socken i Jönköpings län. Efter födelsesocknen antogs namnet af äldste kände stamfadern Måns Bexell, hvilken deltog som ryttare i Carl XII:s krig och i slaget vid Klissow 1702 befordrades till löjtnant. Hans son Daniel Månsson var rusthållare och ägare af Stora Fagraryd i Bexheda socken, † 1763, g. m. Sara Persdotter, † 1765. Han lär ej hafva använt namnet Bexell, hvilket återupptogs af hans nedanstående son Daniel.

Litteratur: C. O. Bexell, Släkten Bexell, 1911.

Daniel, f. 1731, kontraktsprost, † 1798. G. 1770 m. Magdalena Strömvall, f. 1748, † 1824.

Söner:

1. Daniel, f. 1772, komminister, † 1851. G. m. Christina Margareta Hagelberg, f. 1780, † 1851.

Söner:

- 1) Josef Bernhard Fridolf Fingal, f. 1815, kyrkoherde, † 1897. G. 1854 <sup>4</sup>/<sub>5</sub> m. *Maria Catarina Hansdotter*, f. 1828 <sup>21</sup>/<sub>11</sub> (Reftele).

Barn:

- (1) *Carl Josef Gabriel Esaias*, f. 1855 <sup>27</sup>/<sub>9</sub>, kyrkoherde i Reftele o. Anderstorps församlingars pastorat af Växjö stift (Reftele). G. 1:o 1883 <sup>31</sup>/<sub>12</sub> m. Helga Clara Charlotta Moberg, f. 1861, † 1907; 2:o 1909 <sup>16</sup>/<sub>9</sub> m. *Anna Sofia Cravlius*, f. 1854 <sup>17</sup>/<sub>1</sub>.



## Söner, i 1:a giftet:

- Josef Alfred Daniel Esaias*, f. 1889 <sup>20</sup>/<sub>4</sub>, student vid Lunds universitet.
- Joel Bernhard Gabriel Elias*, f. 1892 <sup>30</sup>/<sub>3</sub>.
- (2) *Justus Bernhard Daniel Cornelius*, f. 1857 <sup>23</sup>/<sub>10</sub>, komminister i Nöbbele o. Östra Torsås församlingars pastorat af Växjö stift (Östra Torsås, Ingelstad). G. 1888 <sup>20</sup>/<sub>9</sub> m. *Agda Margareta Cervin*, f. 1859 <sup>21</sup>/<sub>12</sub>.
- (3) *Ester Susanna Christina*, f. 1859 <sup>13</sup>/<sub>5</sub>. G. 1892 <sup>25</sup>/<sub>5</sub> m. kyrkoherden i Korsberga, Lemhult o. Södra Solberga församlingars pastorat af Växjö stift *Johannes Andersson Lundh*, f. 1856 <sup>9</sup>/<sub>11</sub> (Österkorsberga).
- (4) *Markus Fingal Natanael*, f. 1860 <sup>12</sup>/<sub>8</sub>, kyrkoherde i Agunnaryds pastorat af Växjö stift (Prästnäs). G. 1891 <sup>23</sup>/<sub>9</sub> m. *Thyra Ulrika Charlotta Rydberg*, f. 1868 <sup>10</sup>/<sub>1</sub>.

## Barn:

- Signe Kerstin Marie Louise*, f. 1893 <sup>22</sup>/<sub>10</sub>.
- David Vilhelm Fingal Emanuel*, f. 1894 <sup>27</sup>/<sub>11</sub>.
- Carl Bernhard Johannes*, f. 1897 <sup>25</sup>/<sub>6</sub>.
- Hans Martin Natanael*, f. 1899 <sup>3</sup>/<sub>8</sub>.
- Josef Bertil Rikard*, f. 1906 <sup>25</sup>/<sub>9</sub>.
- (5) *David Enock Fridolf Samuel*, f. 1861 <sup>23</sup>/<sub>8</sub>, Svenska kyrkans missionär i Sydindien (Madura, South India). G. 1894 <sup>3</sup>/<sub>10</sub> m. *Ruth Monica Secunda Ulf*, f. 1875 <sup>1</sup>/<sub>8</sub>.
- 2) *Justus Emanuel*, f. 1824, underofficer, † 1858. G. 1854 m. *Anna Maria Eriksdotter*, i hennes 1:a gifte, f. 1833, †.

## Dotter:

- Johanna Matilda Dorothea (Hanna)*, f. 1855 <sup>17</sup>/<sub>2</sub>. G. 1880 <sup>18</sup>/<sub>8</sub> m. stationsskrifvaren vid Halmstad —Nässjö järnvägar *Johannes Segerpalm*, f. 1851 <sup>21</sup>/<sub>12</sub> (Halmstad).
2. *Sven Peter*, f. 1775, teol. d:r, professor, k. hofpredikant, † 1864. G. 1805 m. *Sara Lovisa von Wolfradt*, f. 1732, † 1870.

## Söner:

- 1) *Carl Alfred Oscar Sylvester*, f. 1811, kapten, † 1889. G. 1:o 1843 m. *Hanna Elisabet Åkerholm*, f. 1816, † 1860; 2:o 1863 m. *Clara Augusta Schmidt*, f. 1838, † 1902.



Barn, i 1:a giftet:

- (1) *Petrus Alfred Elis*, f. 1854 <sup>15</sup>/<sub>7</sub>, kamrerare vid Stockholms Södra spårvägsaktb. (Stockholm). G. 1891 <sup>25</sup>/<sub>5</sub> m. *Aina Helmi Alltan*, f. 1864 <sup>31</sup>/<sub>3</sub>.

Barn:

- Carl Alfred Alfons*, f. 1892 <sup>10</sup>/<sub>8</sub>, student vid Uppsala universitet.  
*Helmi Signe Märta*, f. 1896 <sup>14</sup>/<sub>8</sub>.

i 2:a giftet:

- (2) *Anna Augusta Elisabet*, f. 1864 <sup>23</sup>/<sub>5</sub>. G. 1892 <sup>20</sup>/<sub>6</sub> m. kyrkoherden i Myckleby, Långelanda o. Torps församlingars pastorat af Göteborgs stift *Oscar Vilhelm Hedenlund*, f. 1854 <sup>5</sup>/<sub>4</sub> (Myckleby, Stillingsön).  
(3) *Hedvig Gerda*, f. 1866 <sup>25</sup>/<sub>5</sub> (Myckleby, Stillingsön).  
(4) *Carl Albert August*, f. 1868 <sup>23</sup>/<sub>3</sub>, stadsfogde o. advokat i Luleå. G. 1905 <sup>23</sup>/<sub>3</sub> m. *Hilda Elin Sofia Svedin*, f. 1882 <sup>30</sup>/<sub>10</sub>.

Barn:

- Bengt Albert Erik*, f. 1906 <sup>19</sup>/<sub>4</sub>.  
*Carl Alfred Olof*, f. 1909 <sup>14</sup>/<sub>6</sub>.  
*Hilda Ingrid Gerda*, f. 1912 <sup>7</sup>/<sub>5</sub>.  
2) Rolf Fingal Christopher Engelbrekt, f. 1817, godsägare, † 1896. G. 1854 m. *Hilda Maria Josefina Colliander*, f. 1832, † 1911.

Söner:

- (1) *Rolf Hilding Elis*, f. 1859 <sup>14</sup>/<sub>4</sub>, major vid Vaxholms grenadierreg:te, RSO (Oscar Fredriksborg). G. 1897 <sup>28</sup>/<sub>6</sub> m. *Gerda Emerentia Lundin*, f. 1875 <sup>11</sup>/<sub>5</sub>.

Barn:

- Rolf Gustaf*, f. 1898 <sup>18</sup>/<sub>4</sub>.  
*Anna Magdalena Josefina*, f. 1899 <sup>4</sup>/<sub>10</sub>.  
*Hilding Gerhard Rolf*, f. 1901 <sup>8</sup>/<sub>12</sub>.  
(2) *Carl-Otto Albert*, f. 1868 <sup>20</sup>/<sub>12</sub>, e. o. hofrättsnotarie, advokat i Göteborg.  
3. Justus Gabriel, f. 1784, teol. dr., k. hofpredikant, † 1865. G. 1828 m. *Eleonora Christina von Segebaden*, f. 1791, † 1879.



## Søn:

Ernst Gustaf Detlof Alfred, f. 1831, godsägare, † 1900. G. 1865 <sup>21</sup>/<sub>6</sub> m. *Cecilia Gmilla Wennström*, f. 1843 <sup>11</sup>/<sub>12</sub> (V ar b e r g).

## Barn:

*Junis Gabriella Christina Alfrida Cecilia*, f. 1866 <sup>27</sup>/<sub>3</sub>. G. 1:o 1889 <sup>23</sup>/<sub>4</sub> m. tandläkaren Axel Toll; 2:o 1904 <sup>20</sup>/<sub>5</sub> m. majoren vid Vendes artillerireg:te Gustaf Adolf Emrik Petersohn, f. 1856, † 1904 <sup>29</sup>/<sub>5</sub> (S t o c k h o l m).

Justus Ludvig Rolf Enzo Alfred, f. 1868, godsägare, † 1901 <sup>16</sup>/<sub>10</sub>. G. 1899 <sup>3</sup>/<sub>7</sub> m. *Gerda Pihl*, f. 1877 <sup>23</sup>/<sub>1</sub> (H a l m s t a d).

*Ebba Rixiotta Leontina Gambetta*, f. 1871 <sup>24</sup>/<sub>3</sub>. G. 1:o 1897 <sup>19</sup>/<sub>5</sub> m. tandläkaren Nils Georg Alexander Strömbom, f. 1873, † 1900; 2:o 1904 <sup>5</sup>/<sub>11</sub> m. direktören *Albin Richard Sandberg*, f. 1870 <sup>17</sup>/<sub>5</sub> (G ö t e b o r g).

*Arnold Gabriel Einar Ragnar*, f. 1874 <sup>9</sup>/<sub>7</sub>, godsägare (H o f g ä r d e n, R o l f s t o r p).

*Alice Vera Barbro Lactitia Magdalena*, f. 1878 <sup>26</sup>/<sub>12</sub>. G. 1903 <sup>20</sup>/<sub>8</sub> m. kaptenen vid Karlskrona grenadierreg:te *Carl Axel Edvard Schmiterlöv*, f. 1869 <sup>17</sup>/<sub>3</sub> (S t o c k h o l m).

*Xenia Herdis Naëma Osmana Eleonora*, f. 1886 <sup>6</sup>/<sub>11</sub> (V ar b e r g).

4. Carl Emanuel, f. 1788, teol. d:r, kontraktsprost, † 1873. G. 1818 m. Anna Cecilia Sager, 1798, † 1876.

## Dotter:

*Maria Elisabeth (B e t t y)*, f. 1830 <sup>23</sup>/<sub>3</sub>. G. 1849 <sup>23</sup>/<sub>3</sub> m. kaptenen vid Kronobergs reg:te Johan August Stenfelt, f. 1822, † 1867 (S t o c k h o l m).

## Bille.

Äldste kände stamfadern för nedanstående släkt, som leke veterligen har känt samband med de adliga ätterna Bille och Bille af Dybeck, var Mathias Bille, f. 1648 i Sibrå socken i Västernorrland, † 1710 som prost och kyrkoherde i Umeå. Han blef gift 1694 med Margareta Wallwik, i hennes tredje gifte, f. 1671, † 1709, dotter till den vidtfamnande





ättefadern, assessorn i Svea hofrätt Jöns Wallwik och biskopsdotttern Magdalena Rudbeck, samt syster till kammarrevsionsrådet Johan Wallwik, adlad von Wallwik, f. 1673, † 1718, och till hofrättsrådet Eric Wallwik, adlad Stiernwalt, f. 1685, † 1729. Mathias Billes son Jöns Bille, f. 1701, † 1742, förare vid Södermanlands reg:te, g. 1722 m. Justina Bröms, f. 1695, hade sonen Jonas Bille, f. 1723, † 1803, kapten vid Skaraborgs reg:te, som i sitt 1746 ingångna gifte med Eva Maria Reuter, f. 1723, † 1800, blef fader till Henrik, f. 1751, † 1820, faktor vid Tanto kronobränneri. Faktor Henrik Bille hade i sitt första gifte (1782) m. Lovisa Dorothea Hellmansson, f. 1763, † 1794, sonen Mathias Wilheltn, f. 1787, † 1830, destillator och bryggare i Stockholm, g. 1815 m. Johanna Elisabeth Hasselgren, f. 1795, † 1876, från hvars nedaustående son Fredrik Wilhelm nu lefvande kända medlemmar af denna släkt Bille härstamma.

Litteratur: Hülphers, Åttatal öfver den svenska släkten Wallwik, Västerås 1765.

Fredrik Wilhelm, f. 1818, destillator o. bryggare i Stockholm, † 1880. G. 1844 m. Sophia Bergman, f. 1814, † 1886.

Barn:

1. Carl Fredrik, f. 1847, bryggare i Stockholm, † 1887. G. 1872  $\frac{6}{1}$  m. *Emma Mathilda Evensen*, f. 1850  $\frac{4}{3}$ . Omg. 1889  $\frac{29}{5}$  m. grosshandlaren i Stockholm, R N O, R W O, *Magnus Elliot*, f. 1842  $\frac{19}{5}$  (Stockholm).

Barn:

*Carl Victor*, f. 1875  $\frac{31}{10}$ , bryggmästare (Stockholm).

*Edvard Alexander*, f. 1878  $\frac{6}{7}$ , löjtnant vid Upplands infanterireg:te, andre adjutant vid V. arméfördelningens stab (Stockholm). G. 1912  $\frac{14}{3}$  m. *Elsa Maria Junsson*, f. 1892  $\frac{18}{2}$ .

*Fredrik*, f. 1881  $\frac{12}{5}$ , grosshandlare i Stockholm, G V Olymp M. G. 1911  $\frac{3}{8}$  m. *Edith Hildur Wilhelmina Montgomery*, f. 1882  $\frac{14}{4}$ .

*Emmy Sofia Mathilda*, f. 1883  $\frac{19}{3}$ . G. 1903  $\frac{19}{5}$  m. disponenten vid Rörstrands fabriksaktb., civilingenjören *Knut Vilhelm Alnström*, f. 1873  $\frac{17}{1}$  (Rörstrand, Stockholm).

2. *Elvira Cecilia Elisabeth*, f. 1848  $\frac{5}{12}$ . G. 1870  $\frac{22}{5}$  m. vinhandlaren Hjalmar Lefiler, f. 1839, † 1898 (Stockholm).



3. *Knut Wilhelm*, f. 1851 <sup>31</sup>/<sub>1</sub>, bokförläggare, verkst. direktör i Wilhelm Billes bokförlagsaktb. (Lidingö Villastad). G. 1881 <sup>19</sup>/<sub>11</sub> m. *Elisabeth Maria Charlotta Wärman*, f. 1855 <sup>18</sup>/<sub>7</sub>.

Son:

*Karl Wilhelm*, f. 1883 <sup>6</sup>/<sub>3</sub>, civilingenjör, underlöjtnant i Fortifikationens reserv (Stockholm). G. 1912 <sup>17</sup>/<sub>9</sub> m. *Märta Stjernwall* från Finland, f. 1888 <sup>13</sup>/<sub>9</sub>.

4. *Ida Charlotta Wilhelmina*, f. 1855 <sup>19</sup>/<sub>5</sub> (Stockholm).
5. *Mathias Victor*, f. 1858, bryggare, † 1900 <sup>28</sup>/<sub>11</sub>. G. 1885 <sup>5</sup>/<sub>1</sub> m. *Ellen Mathilda Evensen*, f. 1863 <sup>1</sup>/<sub>6</sub> (Stockholm).

Barn:

*Elsa*, f. 1885 <sup>27</sup>/<sub>10</sub>. G. 1906 <sup>6</sup>/<sub>11</sub> m. löjtnanten vid K. Flottan *Birger Iwo Zander*, f. 1883 <sup>14</sup>/<sub>6</sub> (Stockholm).

*Hellich Victor*, f. 1886 <sup>26</sup>/<sub>10</sub>, bokhandelsmedhjälpare (Stockholm).

*Gurli*, f. 1888 <sup>15</sup>/<sub>11</sub>. G. 1909 <sup>20</sup>/<sub>9</sub> m. löjtnanten vid K. Flottan *Carl Gustaf Krokstedt*, f. 1885 <sup>20</sup>/<sub>12</sub> (Stockholm).

*Nils Wilhelm*, f. 1898 <sup>26</sup>/<sub>8</sub>.

6. *Elin Maria Lovisa*, f. 1859 <sup>4</sup>/<sub>2</sub> (Stockholm).

## Billmanson.

Aldste kände stamfadern *Jonas Billman*, f. 1688, † 1744, kapten vid Västmanlands regemente, hade i sitt gifte med *Elisabeth Meuller* bland flera barn sonen *Adolf Magnus*, f. 1725, † 1806, löjtnant vid lifdrabantkåren, g. 1744 m. *Erlana Segerroth*, f. 172(1), † 1812. Släktnamnet ändrades af dessa makars son, nedanstående *Per Olof Billmanson*.

Litteratur: Sv. Släktkalender 1887.

*Per Olof*, f. 1763, regementsskrifvare, † 1816. G. 1:o 1789 m. *Ulrica Sundeman*, f. 1764, † 1793; 2:o 1794 m. *Justina Ulrica Altén*, f. 1771, † 1825.



Söner, i 2:a giftet:

1. *Johan Adolf*, f. 1801, major, † 1872. G. 1:o 1834 m. *Elisabeth Mariana Wahrenberg*, f. 1812, † 1838; 2:o 1838 m. *Elisabeth Charlotta Karsten*, f. 1814, † 1891.

Söner, i 1:a giftet:

- 1) *Per Richard*, f. 1835 <sup>6</sup>/<sub>2</sub>, f. d. rektor vid Nora stads pedagogi, R W O. Äg. o. beb. gård i Nora. G. 1869 <sup>12</sup>/<sub>8</sub> m. *Emilie Fredrika Sewén*, f. 1846, † 1908.

Barn:

*Anna Elisabeth*, f. 1871 <sup>19</sup>/<sub>12</sub>. G. 1903 <sup>12</sup>/<sub>1</sub> m. sekreteraren hos stadsfullmäktige i Stockholm, vice läradshöfdingen, R N O, *Carl Gustaf Barthelson*, f. 1863 <sup>3</sup>/<sub>12</sub>.

*Sigröd Emilia*, f. 1873 <sup>30</sup>/<sub>10</sub>. G. 1898 <sup>11</sup>/<sub>8</sub> m. föreståndaren för apoteket i Filipstad, apotekaren *Ivar Gustaf Ferdinand Ringström*, f. 1864 <sup>27</sup>/<sub>8</sub>.

*Eva Charlotta*, f. 1875 <sup>7</sup>/<sub>10</sub>, lärarinna vid Statens normalskola för flickor (Stockholm).

*Marie-Louise*, f. 1877 <sup>10</sup>/<sub>7</sub> (Nora).

*Ernst Adolf Vilhelm*, f. 1881 <sup>20</sup>/<sub>1</sub> (Stockholm).

*Hedvig Amalia Fredrica*, f. 1883 <sup>6</sup>/<sub>3</sub>, utex. musiklärarinna (Nora).

i 2:a giftet:

- 2) *Adolf Leonard*, f. 1839 <sup>31</sup>/<sub>10</sub>, f. d. öfverste o. chef för Svea ingenjörkår, jourhavande direktör o. aktuarie i Svenska liförsäkringsanstalten Oden, R S O, R P r R Ö O 2 kl., R D D O, R N S:t O O, L K r V A (Stockholm). G. 1876 <sup>3</sup>/<sub>5</sub> m. *Anna Augusta Lovisa Karolina Karsten*, f. 1855 <sup>3</sup>/<sub>5</sub>.

Barn:

*Margareta Elisabeth (Greta)*, f. 1878 <sup>20</sup>/<sub>7</sub>. G. 1906 <sup>21</sup>/<sub>3</sub> m. landbrukaren *Oscar Albin Ekelöf*, f. 1877 <sup>23</sup>/<sub>8</sub>. Äg. o. beb. Södra Ås i Västmanland (Nora).

*Hans Vilhelm Adolf*, f. 1883 <sup>3</sup>/<sub>8</sub>, grosshandlare i Stockholm under firma H. Billmanson, generalagent för A. de Luze & Fils, Bordeaux.

*Anna Kristina (Ninni)*, f. 1886 <sup>12</sup>/<sub>11</sub>. G. 1910 <sup>10</sup>/<sub>8</sub> m. stadsveterinären, reservlöjtnanten i franska armén, *Edouard Guerber* (Paris).



- 3) Wilhelm Gustaf, f. 1845, öfverstelöjtnant i generalstaben o. chef för krigshögskolan, † 1891 <sup>4</sup>/<sub>11</sub>. G. 1885 <sup>28</sup>/<sub>3</sub> m. *Hedvig Carolina Abelin*, f. 1852 <sup>22</sup>/<sub>5</sub>. Omg. 1900 <sup>20</sup>/<sub>10</sub> m. öfversten Oscar Theodor Fähræus, f. 1833, † 1907 <sup>19</sup>/<sub>4</sub> (Stockholm).
2. Carl Fredrik, f. 1810, 1:e postkontrollör, † 1880. G. 1841 m. Johanna Bernhardina Aurora Trolle, f. 1820, † 1904.

## Söner:

- 1) *Adolf Frey*, f. 1845 <sup>27</sup>/<sub>12</sub>, postexpeditör, f. d. tygskrifvare vid Svea artillerireg:te. Äg. hus i Stockholm. G. 1888 <sup>28</sup>/<sub>10</sub> m. *Elin Eugenia Trané*, f. 1867 <sup>23</sup>/<sub>7</sub>.

## Barn:

- Elsa Eugenia*, f. 1889 <sup>13</sup>/<sub>9</sub>. G. 1911 <sup>17</sup>/<sub>7</sub> m. grosshandlaren *Nils Olav Jensen*, f. 1887 <sup>21</sup>/<sub>8</sub> (Karlstad).
- Erik Adolf*, f. 1891 <sup>2</sup>/<sub>11</sub>, skogselev (Strömbäcka).
- 2) Carl, f. 1848, grosshandlare, † 1904. G. 1:o 1875 m. Emma Constantia Myhrman, f. 1855, † 1898; 2:o 1900 <sup>10</sup>/<sub>1</sub> m. *Martha Reimer* från Preussen, f. 1870 (Berlin).

## Döttrar, i 2:a giftet:

- Jeanette*, f. 1901.
- Marta*, f. 1903.
3. Sven Oscar, f. 1813, bankkamrerare, † 1873 <sup>23</sup>/<sub>3</sub>. G. 1839 m. Augusta Mathilda Fabritius, f. 1816, † 1894.

## Barn:

- 1) *Emma Mathilda Maria*, f. 1847 <sup>23</sup>/<sub>7</sub>. G. 1869 <sup>9</sup>/<sub>9</sub> m. godsägaren *Carl Edvard Lindahl*, f. 1843 <sup>10</sup>/<sub>8</sub> (Ludvika).
- 2) Carl Johan, f. 1851, garfverifabrikör, † 1909. G. 1874 <sup>22</sup>/<sub>10</sub> m. *Carolina Wilhelmina (Mina) Sjöstedt*, f. 1846 <sup>30</sup>/<sub>5</sub> (Eskilstuna).

## Barn:

- Anna Wilhelmina*, f. 1877 <sup>10</sup>/<sub>11</sub>. G. 1896 <sup>8</sup>/<sub>10</sub> m. handlanden *Per Adolf Åberg*, f. 1867 <sup>29</sup>/<sub>11</sub> (Ösmo).
- Emma Mathilda*, f. 1879 <sup>10</sup>/<sub>10</sub>.
- Knut Carl*, f. 1884 <sup>4</sup>/<sub>10</sub>.
- 3) *Olof Wilhelm*, f. 1853 <sup>23</sup>/<sub>7</sub>, landssekreterare i Göteborgs o. Bohus län, ordf. i styrelsen för





Göteborgs & Bohus läns sparbank o. i styrelsen för Munksjö aktb., K N O 2 kl., R Fr H L, Off Fr Instr. publ. (G ö t e b o r g). G. 1893 <sup>3</sup>/<sub>10</sub> m. *Johanna Emilia (Janna) Ljungqvist*, f. 1867 <sup>10</sup>/<sub>4</sub>.

Döttrar:

*Klara Augusta Ottoni*, f. 1894 <sup>5</sup>/<sub>11</sub>.

*Emma Sigrid Sivaniida*, f. 1902 <sup>16</sup>/<sub>1</sub>.

## Bissmarck (Bissmark).

Släkten inflyttade antagligen omkr. 1740 från Pommern till Sverige med Fredrik Erasmus Bissmarck, f. omkr. 1709, † 1769, skönfärgare i Göteborg, g. 1743 m. Anna Dorothea Halbmeijer, f. 1718, † 1787, hvars ende till mogen ålder komne son var nedanstående Fredric Benedict. Dennes barn i hans första gifte bibehöllö det ursprungliga stafningssättet, medan barnen i andra giftet skrefvo namnet Bissmark.

Litteratur: Sv. Attartal 1894.

Fredric Benedict, f. 1752, färgare o. rådman i Kungsbacka, † 1804. G. 1:o omkr. 1778 m. Brita Maria Callander, f. omkr. 1750, † 1791; 2:o 1792 m. Johanna Christina Signeul, f. 1765, † 1834.

Söner, i 1:a giftet:

1. Anders Gottlieb, f. 1780, färgare i Kungsbacka, † 1834. G. 1812 m. Hedvig Charlotta Hedberg, f. 1792, † 1837.

Söner:

- 1) Carl Leonard, f. 1815, handlande i Kungsbacka, † 1884. G. 1869 m. *Josefina Charlotta Thulin*, f. 1829 <sup>4</sup>/<sub>3</sub> (K u n g s b a c k a).
- 2) Anders Martin, f. 1825, baningenjör, † 1898. G. 1850 m. Johanna Elisabeth Rylander, f. 1825, † 1885.

Barn:

*Fredrik Benedictus*, f. 1856 <sup>4</sup>/<sub>1</sub>, ingenjör, inneh. rörläggerifirman A. J. G. Bissmarck & C:o (G ö t e b o r g). G. 1:o m. Hulda Josefina Holmberg, f. 1866, † 1909; 2:o 1910 m. Hilda Carolina Norlund, f. 1869, † 1911.

*David Christina*, f. 1861 <sup>14</sup>/<sub>6</sub> (G ö t e b o r g).



i 2:a giftet:

2. Fredrik Benedict, f. 1797, sjökaptén, † 1836. G. 1826 m. Anna Elisabeth Rydén, f. 1800, † 1871.

Son:

Fredrik Edvin, f. 1831, handlande i Halmstad, † 1885. G. 2:o 1854 m. Amalia Josefina Scherdin, f. 1837, † 1905.

Barn, i 2:a giftet:

- (1) *Carl Fredrik*, f. 1859, ingenjör, agent (Malmö). G. 1888 m. *Johanna Augustu Mathilda Münzer* från Böhmen, f. 1867.

Barn:

*Helfrid*, f. 1889.

*Fredrik Theodor*, f. 1891.

*Hilma*, f. 1893.

*Karin*, f. 1904.

- (2) *Fredrik Gottlieb*, f. 1862 <sup>3</sup>/<sub>9</sub>, med. lic., förste provinsialläkare i Stockholms län, R N O (Stockholm). G. 1891 <sup>28</sup>/<sub>10</sub> m. *Helfrid Ingelson*, f. 1866 <sup>8</sup>/<sub>5</sub>

Barn:

*Staffan Fredrik*, f. 1893 <sup>13</sup>/<sub>12</sub>.

*Barbro*, f. 1897 <sup>31</sup>/<sub>10</sub>.

- (3) *Albert Fredrik*, f. 1864 <sup>14</sup>/<sub>4</sub>, trädgårdsdirektör, ledamot af stadsfullmäktige o. ordf. i drätsel-nämndens tredje afd. i Halmstad. Äg. gårdar därst. G. 1:o 1898 <sup>1</sup>/<sub>12</sub> m. Sofia Maria Hallengren, f. 1872, † 1905; 2:o 1909 <sup>9</sup>/<sub>9</sub> m. *Willy Hommarberg*, f. 1876 <sup>6</sup>/<sub>4</sub>.

Döttrar, i 1:a giftet:

*Aina*, f. 1900 <sup>22</sup>/<sub>9</sub>.

*Inga*, f. 1903 <sup>22</sup>/<sub>3</sub>.

- (4) *Hilma Laura Fredrika*, f. 1868 <sup>23</sup>/<sub>7</sub>. G. 1906 <sup>20</sup>/<sub>8</sub> m. köpmannen *Henrik Smuling*, f. 1863 <sup>17</sup>/<sub>4</sub> (Amsterdam).
- (5) *Georg Fredrik*, f. 1871 <sup>7</sup>/<sub>2</sub>, jur. kand., auditor vid Hallands regt. rådmän i Halmstad, vice ordf. i styrelsen för riksbankens afdelningskontor i nämnda stad o. ordf. i hamnstyrelsen därst. Äg. hus i Halmstad o. villa i Båstad (Halmstad). G. 1904 <sup>12</sup>/<sub>11</sub> m. *Ingeborg Mathilda Nordström*, f. 1876 <sup>13</sup>/<sub>10</sub>.



## Barn:

- Märta Elisabeth*, f. 1905 <sup>14</sup>/<sub>10</sub>.  
*Iugrid*, f. 1906 <sup>17</sup>/<sub>11</sub>.  
*Stig Fredrik*, f. 1912 <sup>27</sup>/<sub>4</sub>.  
 (6) *Anna Amalia Christina*, f. 1873 <sup>14</sup>/<sub>4</sub>. G. 1897  
<sup>15</sup>/<sub>2</sub> m. maskindirektören vid statens järnvägar,  
 civilingenjören, R W O, *David-Otto Mau-*  
*ritz Silfverstolpe*, f. 1869 <sup>19</sup>/<sub>3</sub> (Göteborg).

## Björklund

(från Bjursberg; Stockholmsgrenen).

Äldste med visshet kände stamfadern, handlanden och rusthållaren i Bjursberg i Askeryds socken i Småland. Oluf Björklund, f. 1712, † 1760, var sannolikt son till rusthållaren dörstfädes Oluf Larsson, † 1728, och Anna Jonsdotter, f. 1684, † 1760. I sitt 1744 ingångna gifte med Anna Catharina Åkerman, f. 1722, hade Oluf Björklund bland elfva barn sonen Samuel Björklund, Olofsson, f. 1745, † 1809, handlande i Skänninge, g. 1771 m. Anna Christina von Hagenborn, f. 1742, † 1818, som blef fader till tio barn, däribland sonen

Thomas Olof, f. 1776, kryddkramhandlande i Stockholm, † 1842. G. 1816 m. Eva Elisabeth Spaak, f. 1789, † 1872.

## Söner:

1. Carl Edward August, f. 1817, grosshandlare i Stockholm, inneh. af Th. O. Björklunds söners speceriaffär, † 1882. G. 1857 m. Clara Maria Meiszner, f. 1834, † 1895.

## Son:

- Thom Edward Oskar, f. 1859, med. lic., praktiserande läkare, † 1907 <sup>23</sup>/<sub>7</sub>. G. 1887 <sup>25</sup>/<sub>8</sub> m. *Elisabeth (Betty) Gisberg*, f. 1862 <sup>16</sup>/<sub>3</sub> (Stockholm).
2. Thom Alfred Oscar, f. 1822, grosshandlare i Stockholm, inneh. af Th. O. Björklunds söners speceriaffär, † 1874. G. 1874 <sup>24</sup>/<sub>1</sub> m. *Augusta Wilhelmina Lundquist*, i hennes 1:a gifte, f. 1854 <sup>10</sup>/<sub>12</sub> (Stockholm).
  3. Johan Robert Julius, f. 1824, kamrerare i Stockholms stads sparbank, † 1904 <sup>30</sup>/<sub>1</sub>. G. 1857 <sup>3</sup>/<sub>11</sub> m. *Anclie Theresia Waltman*, f. 1835 <sup>16</sup>/<sub>8</sub> (Stockholm).



## Söner:

- 1) *Artur Robert Alexander*, f. 1858 <sup>6</sup>/<sub>10</sub>, kontrollör i Stockholms stads sparbank (S t o c k h o l m). G. 1889 <sup>4</sup>/<sub>11</sub> m. *Mathilda Elisabeth (Lisen) Owen*, f. 1865 <sup>12</sup>/<sub>3</sub>.

## Barn:

- Åke Artur Robert Eugen Owen*, f. 1897 <sup>19</sup>/<sub>1</sub>.  
*Kerstin Elisabeth Mathilda Theresia*, f. 1900 <sup>29</sup>/<sub>9</sub>.  
 2) *Eugen Oskur Julius*, f. 1862 <sup>19</sup>/<sub>12</sub>, generaldirektör o. chef för Patent- o. registreringsverket, K W O 2 kl., R N O (S t o c k h o l m). G. 1894 <sup>7</sup>/<sub>11</sub> m. *Anna Vilhelmina Cygnæus*, f. 1869 <sup>17</sup>/<sub>6</sub>.

## Barn:

- Kurt Johan Artur Eugen*, f. 1895 <sup>23</sup>/<sub>8</sub>.  
*Sten Axel Eugen*, f. 1897 <sup>31</sup>/<sub>1</sub>.  
*Aina Minna Theresia Beda*, f. 1903 <sup>5</sup>/<sub>5</sub>.  
 4. *Ludvig Viktor Hjalmar*, f. 1826, tapetfabrikör i Stockholm, † 1904 <sup>11</sup>/<sub>9</sub>. G. 1856 m. *Anna Agnes Meiszner*, f. 1838, † 1885.

## Barn:

- 1) *Frithiof Hjalmar Eugen*, f. 1857, tapetfabrikör, † 1896. G. 1883 <sup>24</sup>/<sub>11</sub> m. *Hilda Willner*, f. 1853 <sup>11</sup>/<sub>2</sub> (S t o c k h o l m).

## Barn:

- (1) *Erik Victor August*, f. 1884 <sup>31</sup>/<sub>8</sub>, verkst. direktör i Finbageriaktb. (S t o c k h o l m). G. 1906 <sup>29</sup>/<sub>4</sub> m. *Elsa Carolina Åsberg*, f. 1884 <sup>12</sup>/<sub>2</sub>.

## Son:

- Curt Victor*, f. 1907 <sup>26</sup>/<sub>4</sub>.  
 (2) *Anna*, f. 1887 <sup>10</sup>/<sub>2</sub>. G. 1909 <sup>18</sup>/<sub>11</sub> m. färg-handlaren *Gerhard Ludvig Sandahl*, f. 1884 <sup>30</sup>/<sub>9</sub> (S t o c k h o l m).  
 (3) *Hjalmar Eugen*, f. 1888 <sup>3</sup>/<sub>5</sub>, landtbrukare.  
 2) *Adèle Anna Victoria*, f. 1859 <sup>8</sup>/<sub>1</sub>. G. 1881 <sup>2</sup>/<sub>11</sub> m. kommendörkaptenen Herman Gustaf af Sillén, f. 1857, † 1908 <sup>29</sup>/<sub>12</sub> (S t o c k h o l m).  
 3) *Rudolph Victor Vilhelm*, f. 1860 <sup>23</sup>/<sub>5</sub>, tapet-handlare, f. d. sjökaptän (S t o c k h o l m). G. 1896 <sup>1</sup>/<sub>2</sub> m. *Lilly Anna Elisabeth Törnquist*, f. 1869 <sup>15</sup>/<sub>8</sub>.

## Döttrar:

- Irmã Anna Elisabeth*, f. 1897 <sup>24</sup>/<sub>1</sub>.  
*Dagmar Adèle Elisabeth*, f. 1899 <sup>25</sup>/<sub>6</sub>.





## Björkman

(från Marbäck).

Släkten härstammar från Kinds härad i Älfsborgs län, och är känd sedan början af 1600-talet. Fältväbeln Lars Larsson Björkman, † 1710, som autog namnet, hade sonen, riksdagsmannen Jonas Larsson, f. 1693, † 1768, hvars tre söner Lars, Anders och Jakob blefvo stamfäder för hvar sin gren af släkten. Lars Björkmans gren (äldsta grenen) forttefver ännu i Västergötland, hvarest dess flesta medlemmar äro jordbrukare. Anders Björkman, stamfader för mellersta grenen, hade sonen Jonas, f. 1770, tullinspektör, † 1819, som i sitt 1793 ingångna gifte med Justina Maria Fineman, f. 1770, † 1838, blef fader till Karl Anders (se nedan). Yngsta grenens stamfader sidenfabrikören Jakob Björkman, f. 1737, † 1807, g. 1766 m. Kristina Appelman, f. 1744, † 1832, var fader till nedanstående Gustaf Adolf Björkman, f. 1773.

Litteratur: Leijonhufvud, Ny Sv. Släktbok.

### Mellersta grenen:

Karl Anders, f. 1799, tullinspektör, † 1856. G. 1:o 1827 m. Lovisa Albertina Fagrell, f. 1808, † 1840.

#### Barn:

Axel Wilhelm, f. 1837, tullförvaltare, † 1900. G. 1881<sup>13/10</sup> m. *Berta Alice Fernanda Ramström*, f. 1858<sup>13/10</sup> (S a l t s j ö - S t o r ä n g e n).

*Berta Eleonora Ophalia*, f. 1838<sup>25/6</sup>. G. 1867<sup>2/11</sup> m. landbrukaren Ludvig August Hydbom, f. 1833, † 1873.

### Yngsta grenen:

Gustaf Adolf, f. 1773, auktionskommissarie, † 1863. G. 1809 m. Maria Gustafva Gyllencreutz, f. 1792, † 1867.

#### Söner:

I. Jacob Alf Gustaf, f. 1819, major, † 1900. G. 1855<sup>22/12</sup> m. *Augusta Albertina Sjöberg*, f. 1835<sup>23/12</sup> (S t o c k h o l m).

#### Barn:

1) *Rosalie Augusta*, f. 1859<sup>8/4</sup>. G. 1884<sup>10/2</sup> m. kommandören vid K. Flottan, chefen för marinförvaltningens artilleriavdelning, R S O, R W O, R P r R Ö O 4 kl., L K r V A, L Ö S, *Axel Bernhard Juell*, f. 1859<sup>15/11</sup> (J u e l s b o, D j u r s h o l m).



- 2) *Alice Marie Margareta*, f. 1862 <sup>20</sup>/<sub>7</sub>. G. 1886 <sup>23</sup>/<sub>10</sub> m. körsnären *Albert Leopold Bergström*, f. 1855 <sup>20</sup>/<sub>8</sub>. Äg. del i hus i Stockholm.
- 3) Gustaf Henning, f. 1865, kapten, † 1905. G. 1898 m. Elin Josefina Laurin, f. 1875, † 1911.

## Son:

- Stig Malcolm*, f. 1900 <sup>3</sup>/<sub>12</sub> (Stockholm).
- 4) *Jacobina Gunilla*, f. 1869 <sup>11</sup>/<sub>10</sub>. G. 1890 <sup>15</sup>/<sub>1</sub> m. körsnären, verkst. direktören i Storkyrkoförsamlingens fattigvårdsstyrelse, R W O, *John Axel Teodor Bergström*, f. 1854 <sup>25</sup>/<sub>6</sub>. Äg. del i hus i Stockholm.
  - 5) *Annikä Gustafva Henrietta*, f. 1873 <sup>29</sup>/<sub>3</sub>. G. 1909 <sup>8</sup>/<sub>4</sub> m. löjtnanten vid K. Flottan, R R S:t St O 3 kl., *Herman Edvard Ludvig Rosén*, f. 1885 <sup>8</sup>/<sub>9</sub> (Stockholm).
  - 6) *Ester Kristina Eleonora*, f. 1879 <sup>11</sup>/<sub>10</sub>.
2. Carl Adolf Teodor, f. 1831, landshövding, † 1908. G. 1864 <sup>31</sup>/<sub>10</sub> m. *Julie Brigitta Fredrika Sandströmer*, f. 1847 <sup>16</sup>/<sub>7</sub> (Stockholm).

## Barn:

- 1) Malcolm, f. 1865, jur. kand., häradshövding, † 1908. G. 1903 <sup>10</sup>/<sub>11</sub> m. *Lily Maria Wendell*, f. 1881 <sup>4</sup>/<sub>3</sub>. Omg. 1911 <sup>22</sup>/<sub>8</sub> m. förste stadsläkaren i Strängnäs *Erik Jonas Axel Sidenmark*, f. 1875 <sup>17</sup>/<sub>6</sub>.

## Söner:

- Karl-Erik Malcolm*, f. 1904 <sup>6</sup>/<sub>8</sub>.  
*Nils Henning Malcolm*, f. 1905 <sup>23</sup>/<sub>8</sub>.  
*Lennart Gustaf Malcolm*, f. 1906 <sup>14</sup>/<sub>9</sub>.
- 2) *Clara Maria*, f. 1866 <sup>3</sup>/<sub>8</sub>. G. 1888 <sup>10</sup>/<sub>10</sub> m. öfversten John Agathon Moberg, f. 1858, † 1911 <sup>9</sup>/<sub>5</sub>. Äg. del i hus i Gefle (Stockholm).
  - 3) *Julia Gustava*, f. 1867 <sup>12</sup>/<sub>11</sub>. G. 1887 <sup>2</sup>/<sub>4</sub> m. kansli-rådet i K. M:ts kansli, vice häradshövdingen, R W O, *Gustaf Hjalmar Rettig*, f. 1856 <sup>16</sup>/<sub>8</sub>. Äg. Sjöberg i Uppland, del i Brynäs i Gästrikland o. beb. eget hus i Stockholm.
  - 4) *Anna Henrietta*, f. 1869 <sup>15</sup>/<sub>3</sub>. G. 1891 <sup>21</sup>/<sub>2</sub> m. borgmästaren i Gefle, ordf. i styrelsen för Gefle—Dala, Falu—Rättvik—Mora o. Falu—Västerdalarnes järnvägsaktb., ordf. i styrelsen för bankaktb. Norra Sveriges afdelningskontor i Gefle, R N O, *Carl Waldemar Berggren*, f. 1858 <sup>20</sup>/<sub>10</sub>.



- 5) *Gustaf Adolf*, f. 1871 <sup>17</sup>/<sub>6</sub>, jur. kand., borgmästare i Norrköping, f. d. hofrättsråd i Svea hofrätt, ledamot af styrelsen för Skandinaviska kreditaktb:s afdelningskontor i Norrköping. Äg. del i hus i Stockholm. G. 1900 <sup>24</sup>/<sub>2</sub> m. *Fanny Euphrosyna Charlotta Claëson*, f. 1876 <sup>20</sup>/<sub>4</sub>.

Barn:

- Carl Nils Gustaf*, f. 1901 <sup>8</sup>/<sub>6</sub>.  
*Nils Adolf Hjalmar*, f. 1902 <sup>25</sup>/<sub>6</sub>.  
*Lars Tore Ludvig*, f. 1903 <sup>11</sup>/<sub>12</sub>.  
*Fanny Julie Maria Anna*, f. 1906 <sup>11</sup>/<sub>4</sub>.  
*Ann-Julie Clara Charlotta*, f. 1909 <sup>28</sup>/<sub>5</sub>.  
*Britte-Marie Euphrosyna Emilia*, f. 1912 <sup>13</sup>/<sub>7</sub>.

## Björnström.

Släkten härleder sig från Björnlunda i Södermanland. Dess äldste kände stamfader är Göran Fredrik Björnström, f. 1701, † 1737, borgmästare i Mariefred, Eskilstuna o. Torshälla, som i sitt gifte 1712 med Christina Doraa, † 1743, hade sonen Johan Fredrik, f. 1726, † 1796, borgmästare i Eskilstuna och Torshälla, g. 1754 m. Ebba Margareta Gran. Denne var fader till Johan Georg, f. 1756, † 1807, borgmästare i Torshälla och Strängnäs, g. 1:o 1780 m. Maria Elisabeth Alnoor, f. 1764, † 1791; 2:o 1791 m. Maria Magdalena Falk, f. 1773, † 1801, och 3:o 1807 m. Christina Juliana Loudicer, f. 1766, † 1848. I andra gifftet föddes nedanstående son Johan.

Litteratur: Sv. Släktkalender 1886.

Johan, f. 1799, assessor, † 1869. G. 1830 m. Magdalena Christina Malmstedt, f. 1806, † 1881.

Söner:

1. Johan Victor, f. 1831, teol. o. fil. d:r, k. hofpredikant, kyrkoherde, † 1881. G. 1862 m. Ebba Maria Christina von Krämer, f. 1837, † 1899.

Barn:

- Ellen Maddy Charlotta*, f. 1863 <sup>24</sup>/<sub>3</sub>. G. 1889 <sup>15</sup>/<sub>10</sub> m. öfverstelöjtnanten o. chefen för Gottlands artillerikår, R S O, *Cläs Axel Breitholtz*, f. 1862 <sup>15</sup>/<sub>9</sub> (V i s b y).



- Johan Robert Victor*, f. 1865  $\frac{6}{1}$ , kansliråd o. byråchef i civildepartementet, R N O, R R S:t St O 2 kl., Off Fr d'Acad. Äg., tillsammans med syskonen, hus i Stockholm. G. 1894  $\frac{5}{12}$  m. *Leila Lindberg*, f. 1873  $\frac{22}{6}$ .
- Anna Lovisa (Isa)*, f. 1866  $\frac{30}{7}$ . Äg. gård i Leksand (Stockholm). G. 1900—1911 m. lektorn, fil. d:r, *Odal Ottelin*, f. 1868  $\frac{8}{5}$ .
- Gustaf*, f. 1867  $\frac{8}{7}$ , major vid Svea artillerireg:te, R S O, R D D O (Stockholm). G. 1895  $\frac{10}{6}$  m.
- Agnes Starck*, f. 1870  $\frac{10}{4}$ .
- Ingrid*, f. 1871  $\frac{5}{5}$ . G. 1895  $\frac{15}{2}$  m. kammarherren, hofrättsrådet i Svea hofrätt, O H:s Jmt, R N O, jur. utr. kand. *Christer August Weidenhielm*, f. 1863  $\frac{9}{3}$  (Stockholm).
2. *Fredrik Johan*, f. 1833, med. o. fil. d:r, medicinalråd, professor, † 1889. G. 1:o 1863 m. *Hedvig Johanna Lovisa Siefert*, f. 1836, † 1872; 2:o 1873  $\frac{6}{6}$  m. *Maria Eleonora Hakansson*, f. 1846  $\frac{4}{8}$  (Ådala, Södertälje).

Dotter, i 1:a giftet:

- Clara Cornelia Ruth*, f. 1867  $\frac{17}{11}$ .
3. *Johan Herman*, f. 1839, teol. o. fil. d:r, k. hofpredikant, domprost, † 1909  $\frac{21}{11}$ . G. 1:o 1871 m. *Hedda Sofia Justina Mossberg*, f. 1843, † 1875; 2:o 1877  $\frac{9}{12}$  m. grefvinnan *Anna De la Gardie*, f. 1854  $\frac{18}{2}$  (Västerås).

Barn, i 1:a giftet:

- 1) *Johan Fredrik Georg*, f. 1872  $\frac{1}{6}$ , kapten vid Västmanlands reg:te (Vargbo, Västerås). G. 1905  $\frac{15}{12}$  m. *Ruth Fjellman*, f. 1883  $\frac{7}{12}$ .

Son:

- Jan Herman Georg*, f. 1912  $\frac{30}{7}$ .
- 2) *Hedvig Magdalena Sofia*, f. 1873  $\frac{6}{7}$ . G. 1897  $\frac{30}{3}$  m. ryttmästaren i Lifreg:tets husarers reserv, R W O, *Johan Henrik Bernhard Hegardt*, f. 1869  $\frac{1}{11}$ . Äg. o. beb. Latorp i Närike (Latorps bruk).

i 2:a giftet:

- 3) *Ebba*, f. 1879  $\frac{30}{9}$ . G. 1909  $\frac{21}{10}$  m. lektorn i kristendom o. filosofisk propedeutik vid Högre allm. läroverket i Västerås, kyrkoherden i Badelunda prebendepastorat af Västerås stift, teol. kand. *Johannes Viotti*, f. 1870  $\frac{21}{6}$ .





- 4) *Elsa*, f. 1880 <sup>18</sup>/<sub>10</sub>. G. 1909 <sup>11</sup>/<sub>11</sub> m. häradshöfdingen i Västerbergslags domsaga, R N O, jur. kand. *Ernst Magnus Grenander*, f. 1856 <sup>20</sup>/<sub>1</sub> (S m e d j e b a c k e n).
- 5) *Anna*, f. 1882 <sup>25</sup>/<sub>7</sub>. G. 1903 <sup>21</sup>/<sub>10</sub> m. kaptenen o. kompanichefen vid Västmanlands reg:te, gymnastikläraren vid Högre allm. läroverket i V ä s t e r - å s, *Karl Adolf Alexanderson*, f. 1871 <sup>23</sup>/<sub>12</sub>.
- 6) *Ellen*, f. 1884 <sup>18</sup>/<sub>9</sub>, lärarinna.
- 7) *Maria*, f. 1885 <sup>21</sup>/<sub>12</sub>, föreståndarinna för Kindergarten (V ä r t a n).
- 8) *Axel*, f. 1888 <sup>11</sup>/<sub>3</sub>, ingenjör.
- 9) *Knut Gottfrid*, f. 1896 <sup>5</sup>/<sub>3</sub>.

## Bodman.

Äldste kände stamfadern Eric Bodman, f. 1668, † 1738, var skomakaremästare i Uppsala. I sitt 1699 ingångna gifte med Catharina Pirgon, f. 1679, † 1772, hade han bland flera barn sonen Mathias, f. 1709, † 1770, acciskontrollör i Stockholm, g. 1744 m. Wendela Holm, f. 1715, † 1769. Dessa makar voro föräldrar till tullinspektoren i Norrköping Erik Anders Bodman, f. 1745, † 1822, gift 1778 med Ulrika Westrell, f. 1758, † 1801. Nu lefvande släktmedlemmar härstamma från deras son Carl Anders (se nedan).

Litteratur: Sv. Åttartal 1889.

Carl Anders, f. 1794, öfvertullinspektor, † 1856. G. 1828 m. Sophia Charlotta Petterson, f. 1810, † 1906.

Barn:

1. Carl Eric Christopher, f. 1829, tullförvaltare, † 1901. G. 1856 m. *Nanna Valborg Maria Zetterberg*, f. 1833 <sup>23</sup>/<sub>3</sub> (S t o c k h o l m).

Barn:

- 1) *Nanna Sophia Maria*, f. 1857 <sup>31</sup>/<sub>3</sub>. G. 1881 <sup>23</sup>/<sub>11</sub> m. länsnotarien, vice häradshöfding Erik Johansson, f. 1851, † 1889 (S t o c k h o l m).
- 2) *Valborg Carolina Maria*, f. 1859 <sup>25</sup>/<sub>3</sub>. G. 1:o 1880 m. kaptenen Sven Fredrik Pousette, f. 1851, † 1902; 2:o 1905 <sup>11</sup>/<sub>11</sub> m. kaptenen o. kompanichefen vid Södermanlands reg:te, R S O, *Carl August Bäckström*, f. 1866 <sup>15</sup>/<sub>10</sub>. Äg. Läckvall i Hälsingland o. hus i Gefle (S t o c k h o l m).



- 3) *Erik Johan Anders*, f. 1862 <sup>16</sup>/<sub>7</sub>, vice häradshöfding, sekreterare vid öfverståthållareämbetet för polisärenden, R W O. Äg. o. beb. villan *Underrås* (*Djursholm*). G. 1892 <sup>29</sup>/<sub>11</sub> m. *Maja Carolina Stenbeck*, f. 1871 <sup>3</sup>/<sub>8</sub>.

## Döttrar:

*Märta Maria*, f. 1893 <sup>16</sup>/<sub>12</sub>.

*Gerda Maria*, f. 1896 <sup>28</sup>/<sub>5</sub>.

*Lisa Maria*, f. 1899 <sup>9</sup>/<sub>5</sub>.

*Åsa Maria*, f. 1903 <sup>23</sup>/<sub>10</sub>.

2. *Gustaf Lorentz*, f. 1831, provinsialläkare, † 1879. G. 1876 <sup>9</sup>/<sub>1</sub> m. *Anna Matilda Ekström*, f. 1844 <sup>4</sup>/<sub>6</sub> (*Lund*).

## Barn:

- 1) *Kerstin Maria*, f. 1874 <sup>9</sup>/<sub>1</sub> G. 1897 <sup>9</sup>/<sub>4</sub> m. landbrukaren *Johannes Andersson*, f. 1864 <sup>15</sup>/<sub>11</sub> (*Hjälmaröds gård, Tapperöd*).

- 2) *Anders Gustaf (Gösta)*, f. 1875 <sup>5</sup>/<sub>8</sub>, fil. d:r, lärare vid Chalmers tekniska läroanstalt o. Göteborgs högre samskola (*Göteborg*). G. 1906 <sup>4</sup>/<sub>8</sub> m. *Elsa Anna Maria Bodman*, f. 1881 <sup>18</sup>/<sub>6</sub>. (Se nedan.)

## Döttrar:

*Gunvor*, f. 1908 <sup>27</sup>/<sub>11</sub>.

*Gerda*, f. 1911 <sup>1</sup>/<sub>10</sub>.

3. *Sophia Carolina Wilhelmina*, f. 1834 <sup>3</sup>/<sub>11</sub>. G. 1853 <sup>23</sup>/<sub>12</sub> m. f. d. generalullidirektören, förutv. statsrådet *Gustaf Walter Leopold Lönegren*, f. 1828, † 1907 (*Stockholm*).

4. *Charlotta*, f. 1836 <sup>25</sup>/<sub>7</sub> (*Stockholm*).

5. *Herman*, f. 1840, sjökaptan, † 1901. G. 1875 m. *Maria Augusta Theresia Schief*, f. 1843, † 1910.

## Döttrar:

*Margareta Sophia (Greta)*, f. 1879 <sup>11</sup>/<sub>4</sub>. G. 1902 <sup>8</sup>/<sub>7</sub> m. provinsialläkaren i Orusts o. Tjörns distrikt, med. lic. *Pär Martin Vitalis Landahl*, f. 1866 <sup>19</sup>/<sub>2</sub> (*Hårleby, Svanesund*).

*Elsa Anna Maria*, f. 1881 <sup>19</sup>/<sub>6</sub>. G. 1906 <sup>4</sup>/<sub>8</sub> m. fil. d:r *Anders Gustaf (Gösta) Bodman*, f. 1875 <sup>5</sup>/<sub>8</sub>. (Se ofvan.)

*Ingrid Katarina (Karin)*, f. 1883 <sup>29</sup>/<sub>12</sub>, violinist. G. 1908 <sup>12</sup>/<sub>10</sub> m. postexpeditören, organisten i Oscars kyrka i *Stockholm*, Off Fr d'Acad, *Viktor Patrik Vretblad*, i hans 2:a gifte, f. 1876 <sup>6</sup>/<sub>4</sub>.



6. Adolf Niklas, f. 1843, skeppsklarerare, vice konsul, † 1891. G. 1875 <sup>23</sup>/<sub>4</sub> m. *Betty Charlotta Wilhelmina Blanck*, f. 1854 <sup>22</sup>/<sub>9</sub> (Norrköping).

Barn:

- 1) *Betty Maria Charlotta*, f. 1876 <sup>27</sup>/<sub>2</sub>, lärarinna i Östanå församling (Sätra, Riala).
- 2) *Adolf Hjalmar*, f. 1877 <sup>30</sup>/<sub>5</sub>, kontorschef o. handelslärare (Stockholm). G. 1903 <sup>29</sup>/<sub>11</sub> m. *Hilda Johanna Samuelsson*, f. 1878 <sup>9</sup>/<sub>10</sub>.

Döttrar:

- Daisy Eva Ulrika (Ulla)*, f. 1910 <sup>17</sup>/<sub>1</sub>.  
*Betty Britta Johanna*, f. 1911 <sup>2</sup>/<sub>12</sub>.
- 3) *Eva Wilhelmina*, f. 1879 <sup>12</sup>/<sub>3</sub>, sjuksköterska (Stockholm).
  - 4) *Lotten Ingeborg*, f. 1880 <sup>1</sup>/<sub>7</sub>. G. 1907 <sup>3</sup>/<sub>3</sub> m. tullvaktmästaren *Anton Vilhelm Österström*, f. 1876 <sup>8</sup>/<sub>9</sub> (Halmstad).
  - 5) *Ida Sophia*, f. 1882 <sup>22</sup>/<sub>3</sub> (Norrköping).
  - 6) *Anna Elisabeth*, f. 1883 <sup>23</sup>/<sub>5</sub>. G. 1910 <sup>19</sup>/<sub>3</sub> m. *Gustaf Adolf Borgvall*, f. 1883 <sup>29</sup>/<sub>9</sub> (Norrköping).
  - 7) *Axel Ragnar*, f. 1884 <sup>9</sup>/<sub>9</sub> (Winnipeg, Canada).
  - 8) *Fanny Ebba Augusta*, f. 1886 <sup>30</sup>/<sub>7</sub>.
  - 9) *Carl Viktor Einar*, f. 1887 <sup>4</sup>/<sub>12</sub> (Norrköping).
  - 10) *Ellen Aurore*, f. 1889 <sup>3</sup>/<sub>6</sub> (Saltsjö-Storängen).
  - 11) *Betty Susanne*, f. 1891 <sup>23</sup>/<sub>8</sub> (Norrköping).

## Boëthius.

Äldste kände stamfadern Anders var den förste lutherske prästen i Södensjö i Angermanland. Hans son Olof Augermanus, f. omkr. 1522, † 1607, var kyrkoherde i Mora i Dalarne liksom dennes son Bo Moræus, f. omkr. 1560, † 1628, hvars son Daniel Moræus, f. 1605, † 1683, var kyrkoherde i Kila (Västmanland). Släktnamnet (en latinisering af namnet Bo), antogs af dennes son, den bekante prosten i Mora Jakob Boethius, f. 1647, † 1718, som var farfader till prosten i Grangärde (Dalarne) Jakob Boëthius, f. 1716, † 1781, g. 1748 m. Christina Elisabeth Fahlsten, f. 1725, † 1806. Dessa makars två söner Per och Jakob (se nedan) äro stamfäder för nu lefvande medlemmar af släkten.

Litteratur: Anrep. Sv. Släktboken II; Sv. Släktkalender 1888.



## Äldre grenen:

Per, f. 1754, kyrkoherde, † 1813. G. 1802 m. Ulrica  
Wilhelmina Koersner, f. 1775, † 1815.

## Söner:

1. Per Ulric f. 1803, prost, † 1874. G. 1833 m. Sophia  
Gustava Schältz, f. 1804, † 1873.

## Barn:

1) Per Gustaf, f. 1839, läroverksadjunkt, † 1897. G.  
1874  $^{19}/_6$  m. *Hildur Emma Elisabeth Beronius*,  
f. 1847  $^{13}/_3$  (Uppsala).

## Barn:

(1) *Per Ulrik*, f. 1875  $^{28}/_3$ , ingenjör vid Avesta  
järnverk. G. 1906  $^{28}/_4$  m. *Vega Elsa Emilia  
Fahlroth*, f. 1880  $^{22}/_2$ .

## Barn:

*Margit Vega Elisabeth*, f. 1908  $^0/_1$ .

*Per Kristér*, f. 1910  $^{14}/_3$ .

(2) Victor Olof, f. 1878, veterinär, † 1905. G. 1905  
 $^{19}/_2$  m. *Maria Berg*, f. 1875  $^{23}/_7$  (Stock-  
holm).

## Dotter:

*Maj Olofsdotter*, f. 1905  $^{30}/_{12}$ .

(3) *Anna Bertha Sofia*, f. 1879  $^{20}/_9$ , lärarinna vid  
samskolan i Mora.

(4) *Gertrud Elisabeth*, f. 1883  $^9/_3$ , elev vid  
konsthögskolan (Stockholm).

2) *Emilia Wilhelmina Gustafva (Mimmi)*, f. 1848  
 $^{29}/_9$ . G. 1873  $^{23}/_6$  m. kontraktsprosten, kyrkoher-  
den i Munktorps pastorat af Västerås stift, *Johan  
Erik (Jan-Erik) Ekblom*, f. 1843  $^{28}/_4$  (Munk-  
torp).

2. Daniel Edvard, f. 1807, kontraktsprost, † 1877. G.  
1833 m. Johanna Arosenius, f. 1809, † 1878.

## Söner:

1) Daniel Edvard, f. 1834, kontraktsprost, † 1905  $^{13}/_{10}$ .  
G. 1870  $^{17}/_8$  m. *Maria Fredrika Segerström*, f.  
1846  $^{15}/_2$  (Orsa).

## Söner:

(1) *Daniel*, f. 1873  $^9/_6$ , sjökaptén (Spånga).  
G. 1903 m. *Hedvig Larsson*, f. 1880  $^{19}/_6$ .

## Son:

*Lars*, f. 1903  $^{23}/_9$ .





- (2) *Teodor*, f. 1876  $\frac{5}{3}$ , vice auditor vid Västmanlands reg:te, ledamot af Sveriges advokatsamfund. Beb. egen villa i Västerås. G. 1904  $\frac{9}{8}$  m. *Alyone Nanna Teresia Henrikson*, f. 1878  $\frac{10}{8}$ .

Barn:

*Nanna Margareta Helena (Marget)*, f. 1905  $\frac{19}{5}$ .

*Sven Anders Edvard*, f. 1907  $\frac{1}{6}$ .

*Nils Teodor*, f. 1910  $\frac{17}{5}$ .

- (3) *Johannes*, f. 1878  $\frac{12}{1}$ , fil. lic., föreståndare för Jönköpings läns folkhögskola (N ä s s j ö). G. 1909  $\frac{19}{9}$  m. *Elna Hammer* från Danmark, f. 1872  $\frac{15}{3}$ .
- 2) *Per Ulrik*, f. 1835, klädesfabrikör, † 1891. G. 1862  $\frac{30}{5}$  m. *Hitma Amalia (Amelie) Wigren*, f. 1843  $\frac{19}{9}$  (*Sto c k h o l m*).

Barn:

- (1) *Beda Johanna*, f. 1865  $\frac{28}{9}$ . G. 1891  $\frac{29}{10}$  m. majoren i armén, kaptenen i Fortifikationens reserv, direktören i lifvförsäkringsaktb. *Victoria, R S O, Gustaf Hakansson*, f. 1867  $\frac{29}{6}$  (*Sto c k h o l m*).

- (2) *Per Gunnar*, f. 1868  $\frac{12}{12}$ , direktör för Stockholms bomullsspinneri- o. väfveriaktb. (*Sto c k h o l m*). G. 1900  $\frac{15}{9}$  m. *Alva Carolina Andersson*, f. 1875  $\frac{17}{9}$ .

Barn:

*Ester*, f. 1901  $\frac{7}{10}$ .

*Gert Gunnar*, f. 1904  $\frac{6}{8}$ .

- (3) *Ingegerd Mathilda*, f. 1870  $\frac{1}{10}$ , kontorist hos firman P. A. Collijn (*Sto c k h o l m*).
- (4) *Per Arvid*, f. 1871  $\frac{20}{12}$ , afdelningschef vid Holmens bruk (*N o r r k ö p i n g*). G. 1909  $\frac{11}{9}$  m. *Henriette Schenström*, f. 1874  $\frac{11}{9}$ .

Söner:

*Per Olof Arvid*, f. 1910  $\frac{4}{9}$ .

*Lars Erik Arvid*, f. 1912  $\frac{10}{2}$ .

- (5) *Amelie Elisabeth (Amie)*, f. 1876  $\frac{8}{2}$ . G. 1897  $\frac{19}{3}$  m. civilingenjören *John Wilhelm Löngren*, f. 1868  $\frac{20}{1}$  (*H u s k v a r n a*).
- (6) *Per Hugo*, f. 1877  $\frac{19}{7}$ , prokurist hos firman Carl Setterwall & C:o (*Sto c k h o l m*).
- (7) *Per Otto*, f. 1881  $\frac{7}{6}$ . Vistas i Argentina.
- (8) *Märta Victoria*, f. 1884  $\frac{5}{1}$ , kontorist.



- 3) Gustaf Emil, f. 1839, disponent, † 1899. G. 1876  $\frac{18}{6}$  m. *Anna Maria Antoinetta Blomberg*, f. 1841  $\frac{31}{12}$  (Stockholm).

## Barn:

- Maria Elisabet Johanna (Elsa)*, f. 1877  $\frac{3}{4}$ , lärarinna vid Sofia folkskola i Stockholm.  
*Signe Emilia*, f. 1882  $\frac{9}{6}$ . G. 1908  $\frac{21}{3}$  m. korrespondenten *Otto Esaias Betulander*, f. 1880  $\frac{27}{12}$  (Saltsjö-Nacka).  
*Sven Gustaf*, f. 1883  $\frac{30}{10}$  (Seattle, Wash., Nordamerika). G. m. *Henrietta Smith*.  
*Lily Bertha Kristina*, f. 1884  $\frac{16}{11}$ , utex. elementarskollärarinna (Stockholm).  
*Anna Hedvig Helena (Annie)*, f. 1887  $\frac{8}{3}$  (Stockholm).
- 4) *Jakob Theodor*, f. 1842  $\frac{18}{3}$ , prost o. kyrkoherde i Norbergs pastorat af Västerås stift, LNO (Norberg). G. 1870  $\frac{10}{6}$  m. *Augusta Elisabet Lindell*, f. 1844  $\frac{27}{12}$ .

## Barn:

- Jakob Edvard*, f. 1872  $\frac{23}{5}$ , språklärare. Vistas i Nordamerika.  
*Simon Edvard*, f. 1878  $\frac{9}{7}$ , vice pastor i Fellingsbro.  
*Anna Elisabet*, f. 1880  $\frac{3}{5}$ , folkskollärarinna (Malmkärr, Norberg).  
*Ernst Teodor*, f. 1882  $\frac{24}{10}$ , civilingenjör (Eslöf).  
*Per Hennig*, f. 1886  $\frac{4}{11}$ , fil. mag.  
*Karl Gustaf*, f. 1889  $\frac{10}{4}$ , landbrukselev.
- 5) *Simon Johannes*, f. 1850  $\frac{6}{3}$ , fil. d:r, skytteansk professor i vältalighet o. statskunskap vid Uppsala universitet, inspektor för Västmanland—Dala nation, KNO 2 kl., LHA, LSkS, LVS, LHV S. Äg. villan Björkhagen i Åhls socken i Dalarna. G. 1883  $\frac{4}{1}$  m. *Axelina Christina Emilie (Essie) Sahlin*, f. 1859  $\frac{1}{9}$ .

## Barn:

- Axel Edvard Gösta*, f. 1883  $\frac{1}{11}$ , löjtnant i Upplands infanterireg:tes reserv. Inneh. försäkringsbyrå o. agenturaffär i Stockholm. G. 1912  $\frac{24}{5}$  m. *Hanna Carolina Asch*, f. 1881  $\frac{26}{7}$ .  
*Simon Bertil*, f. 1885  $\frac{31}{4}$ , fil. lic., amanuens i riksarkivet (Stockholm).



*Carl Axel*, f. 1889 <sup>18</sup>/<sub>7</sub>, fil. kand. (Uppsala).  
*Gerda Axelina Johanna*, f. 1890 <sup>10</sup>/<sub>8</sub>, fil. stud. vid  
 Uppsala universitet.

### Yngre grenen:

Jacob, f. 1760, bergsman, † 1830. G. 1781 m. Stina  
 Larsdotter, f. 1765, † 1845.

Son:

Lars, f. 1787, bruksägare, † 1857. G. 1:o 1810 m. Stina  
 Larsdotter, f. 1786, † 1820.

Söner, i 1:a giftet:

1) Jacob Henning, f. 1811, bruksägare, † 1899. G. 1844  
 m. Anna Margaretha Olausson, f. 1815, † 1890.

Son:

*Lars Jacob*, f. 1847 <sup>11</sup>/<sub>9</sub>, ingenjör (Stockholm).  
 2) Lars Simon, f. 1812, bergsbruksidkare, † 1877. G.  
 2:o 1847 m. Anna Charlotta Husberg, f. 1821, † 1857.

Barn, i 2:a giftet:

(1) *Julia Charlotta*, f. 1853 <sup>13</sup>/<sub>9</sub>. G. 1877 <sup>20</sup>/<sub>7</sub> m.  
 kronofogden Frans Albert Andersson, f. 1849, †  
 1911 (Orsa).

(2) *Albert Wilhelm*, f. 1856 <sup>9</sup>/<sub>3</sub>. Äg. o. beb. Rib-  
 bingstorp i Västergötland (Vara). G. 1891  
<sup>16</sup>/<sub>6</sub> m. *Emma Mariana Eneström*, f. 1861 <sup>9</sup>/<sub>6</sub>.

Barn:

*Carl Wilhelm Laurentius*, f. 1892 <sup>28</sup>/<sub>10</sub>.

*Karin Maria Elisabet*, f. 1894 <sup>18</sup>/<sub>7</sub>.

*Anna Beda Maria*, f. 1895 <sup>14</sup>/<sub>12</sub>.

*Erik Gustaf Albert*, f. 1897 <sup>19</sup>/<sub>5</sub>.

*Jakob Axel Edvard*, f. 1898 <sup>28</sup>/<sub>7</sub>.

## Boheman.

Gammal borgarsläkt från Jönköping vid namn Bohman. Borgaren och rådmannen därst. Anders Bohmans söner ändrade namnet till Boheman. Den äldste sonen, lagmannen i Bohuslän Johan Henrik Boheman, f. 1760, † 1824, och hans hustru Anna Brita Munthe, f. 1768, † 1849, voro föräldrar till Carl Henrik, stamfader för äldre grenen; från den yngste sonen, häradshövdingen i Vikbolands domsaga i Östergötland Gustaf Boheman, f. 1773, † 1815, g. m. Amalia Charlotta Norrman, härstammar den yngre grenen. En tredje son till Anders Bohman var den bekanta hofsekreteraren och mystikern Carl Adolf Boheman, f. 1764, † 1831.



## Äldre grenen:

Carl Henrik, f. 1796, naturforskare, entomolog, professor o. intendent vid Vetenskapsakademien, † 1868. G. 1825 m. Amalia Åberg, f. 1807, † 1873.

## Söner:

1. *Carl Hjalmar*, f. 1834 <sup>27</sup>/<sub>6</sub>, f. d. major i armén o. kapten i Andra lifgrenadiärreg:ets reserv, R S O. Äg. o. beb. *Anneberg* i Småland (Gränna). G. 1:o 1861 m. *Laura Engqvist*, f. 1839, † 1862; 2:o 1864 <sup>15</sup>/<sub>9</sub> m. *Hedvig Ulrika (Ulla) Jegerhjelm*, f. 1837 <sup>14</sup>/<sub>9</sub>.

## Döttrar, i 2:a giftet:

*Anna Henrika Amalia*, f. 1865 <sup>20</sup>/<sub>7</sub> (Stockholm). G. 1895 <sup>27</sup>/<sub>3</sub>—1912 m. f. d. godsägaren John Gustaf Fridolf Almqvist, f. 1868 <sup>3</sup>/<sub>4</sub>.

*Ebba Hildegard Gabriella*, f. 1866 <sup>3</sup>/<sub>7</sub> (Stockholm).

2. *Ernst Henrik Georg*, f. 1836 <sup>15</sup>/<sub>3</sub>, f. d. öfverste o. chef för Norrlands artillerireg:te, K S O 1 kl., L Kr V A. (Stockholm). G. 1865 <sup>4</sup>/<sub>2</sub> m. *Ida Carolina Hindbeck*, f. 1845, † 1897.

## Döttrar:

*Hildur Eva Amalia*, f. 1869 <sup>1</sup>/<sub>7</sub>. G. 1896 <sup>8</sup>/<sub>8</sub> m. majoren vid Norrlands artillerireg:te, R S O, *Carl Johan Ljunberg*, f. 1866 <sup>25</sup>/<sub>7</sub> (Östersund).

*Ida Ingrid Helena*, f. 1879 <sup>13</sup>/<sub>4</sub> (Stockholm).

3. *Carl Rudolf Helmer*, f. 1847, kanslisekreterare, † 1896. G. 1880 <sup>11</sup>/<sub>5</sub> m. *Ellen Gustafva Abramson*, f. 1858 <sup>19</sup>/<sub>2</sub>.

## Barn:

*Märta Ida Amalia*, f. 1882 <sup>3</sup>/<sub>1</sub>. G. 1901 <sup>30</sup>/<sub>4</sub> m. kaptenen o. kompanichefen vid Svea lifgarde, adjutan- ten hos H. M. Konungen, R Pr Kr O 3 kl., R Fr H L, Siam O Hv E, 5 kl., *Jonas Tage Alarik af Klercker*, f. 1874 <sup>5</sup>/<sub>9</sub> (Stockholm).

*Gerda Evelina*, f. 1883 <sup>19</sup>/<sub>12</sub>. G. 1912 <sup>25</sup>/<sub>5</sub> m. hof- rättsrådet i Svea hofrätt, fil. o. jur. kand. *Olof af Geijerstam*, f. 1872 <sup>7</sup>/<sub>8</sub> (Stockholm).

*Maud Ellen Gabrielle*, f. 1888 <sup>8</sup>/<sub>2</sub>.

*Erik C:son*, f. 1895 <sup>19</sup>/<sub>1</sub>.

## Yngre grenen:

Gustaf Alfred (son af Gustaf, se historiken), f. 1830, ryttmästare, postmästare, † 1904. G. 1857 m. Louise Wilhelmina Becker, f. 1836, † 1903.





## Söner:

1. Mauritz Alfred Hjalmar Eugén, f. 1858, fil. d:r, bibliotekarie, † 1908. G. 1887 <sup>7</sup>/<sub>11</sub> m. *Ezaline Giron*, f. 1863 <sup>17</sup>/<sub>10</sub>, redaktör för Svenska Turistföreningens årsskrift (S t o c k h o l m).

## Son:

- Torsten Alfred*, f. 1888 <sup>10</sup>/<sub>2</sub>, student vid Lunds universitet.
2. *Carl Gustaf Wilhelm (Gösta)*, f. 1868 <sup>6</sup>/<sub>11</sub>, post-expeditör (S t o c k h o l m).

## Bolander

## (Göteborgssläkten).

Denna släkt, känd sedan början af 1600-talet, härstammar från Boteå socken i Angermanland, hvaraf namnet är antaget. Niklas Magnus Bolander, f. 1723, † 1797, inflyttade 1757 till Göteborg, där han grundade en färgerifabrik och hade i sitt 1768 ingångna första gifte med Anna Christina Bergstedt, f. 1742, † 1775, två söner Jonas Magnus, f. 1769, † 1800, och Gustaf Eric, f. 1772, † 1826, fabrikör och grosshandlare i Göteborg, af hvilka endast den sistnämnda efterlämnade afkomlingar. Hans ende son, i hans 1801 ingångna äktenskap med Anna Christina Carlström, f. 1784, † 1815, var nedanstående Gustaf Theodor; en dotter till honom var författarinnan Sophie Christina Matilda Bolander, f. 1807, † 1869, äfven känd under pseudonymen S—e—der.

Gustaf Theodor, f. 1805, tullförvaltare, auditör, † 1889. G. 1845 m. Ida Carolina Gustafva von Gegerfelt, f. 1821, † 1891.

## Barn:

1. *Ida Helga*, f. 1847 <sup>20</sup>/<sub>11</sub>. G. 1866 <sup>10</sup>/<sub>7</sub> m. grosshandlaren Egmont Röhss, f. 1832, † 1867 (G ö t e b o r g).
2. Carl Gustaf, f. 1848, grosshandlare, konsul, † 1908. G. 1889 <sup>21</sup>/<sub>11</sub> m. *Asta Graah* från Norge, f. 1861 <sup>3</sup>/<sub>2</sub> (G ö t e b o r g).

## Söner:

- Gustaf Theodor (Gösta)*, f. 1891 <sup>3</sup>/<sub>2</sub>.  
*Knud Graah*, f. 1897 <sup>13</sup>/<sub>10</sub>.
3. *Ida Carolina Johanna Gustafva*, f. 1852 <sup>6</sup>/<sub>10</sub>. G. 1876 <sup>20</sup>/<sub>6</sub> m. fabrikören o. grosshandlaren i Hull i England Charles Edward Fewster, f. 1847, † 1886 (L o n d o n).



4. *Gerda Amalia Maria*, f. 1855 <sup>11</sup>/<sub>1</sub>. G. 1881 <sup>14</sup>/<sub>2</sub> m. godsägaren, baron *Charles Edward Romilly*, f. 1846 <sup>21</sup>/<sub>1</sub> (The Drewitts, Sussex, England).
5. *Agnes Maria Cecilia*, f. 1862 <sup>23</sup>/<sub>3</sub>. G. 1894 <sup>21</sup>/<sub>6</sub> m. öfverinspektoren vid packhusinspektionen i Göteborg, tulldirektören, RNO, RWO, *Johan Henrik Lindquist*, i hans 2:a gifte, i. 1840 <sup>14</sup>/<sub>12</sub>.

## Bolinder

(från Alfta).

Denna släkt, som icke har känt samband med den från Uppland stammande kända ingenjörssläkten Bolinder i Stockholm, härstammar från soldaten vid Hälsinge regemente Hans Mårtensson och hans hustru Ella Jonsdotter, hvilka bodde i Alfta socken i Hälsingland. Denne Hans Mårtensson, som deltog under Carl XII:s krig, skall hafva antagit namnet Bolinder efter en vid bostället växande lind, men antagligare är dock att namnet antogs först af sonen Pehr Bolinder, f. 1698, † 1767, komminister i Norrala, g. m. Sara Hanelius, f. 1688, † 1774. Hans son kyrkoherden i Söderhamn Johan Bolinder, f. 1731, † 1773, blef i sitt gifte med Sara Helena Norelius fader till Axel Johan (se nedan), Erik Abraham, f. 1771, † 1818, grosshandlare i Stockholm, och Johan Erik, f. 1768, † 1808, den framstående k. miniaturporträttmålaren. Endast nedanstående gren af släkten torde numera fortleva.

Axel Johan, i. 1762, prost o. kyrkoherde i V. Vingåker, † 1823. G. 1797 m. Katarina Charlotta Westman, f. 1777, † 1851.

Söner:

1. Axel Wilhelm, f. 1798, tullförvaltare i Ystad, † 1865. G. 1826 m. Charlotta Margareta Elisabet Hedmansson, f. 1799, † 1878.

Barn:

- 1) Axel Magnus, f. 1827, landssekreterare i Skaraborgs län, † 1902 <sup>13</sup>/<sub>2</sub>. G. 1859 m. Elisabeth Augusta Hallberg, f. 1836, † 1900.

Barn:

- (1) *Elisabeth Augusta*, f. 1860 <sup>31</sup>/<sub>7</sub>. G. 1891 <sup>30</sup>/<sub>7</sub> m. kaptenen i armén, löjtnanten i Fortifikationens reserv, järnvägsbyggnadsentrepren-



nören, G M f b g, R Sp Isab Cath O, *Jakob George Henrik Crafoord*, f. 1861 <sup>20</sup>/<sub>6</sub> (H ä l l e - k i n d, S t r ö m s t a d).

- (2) *Carl Axel Johan*, f. 1863 <sup>18</sup>/<sub>6</sub>, major o. divisionschef vid Upplands artillerireg:te, RSO (U p p s a l a). G. 1899 <sup>18</sup>/<sub>6</sub> m. *Blanche Jenny Nelson*, f. 1879 <sup>25</sup>/<sub>s</sub>.

Dotter:

- Blanche Elisabeth*, f. 1900 <sup>24</sup>/<sub>3</sub>.  
 (3) Thorsten Georg Wilhelm, f. 1867, grosshandlare, † 1903. G. 1895 <sup>12</sup>/<sub>10</sub> m. *Ida Johanna Holopainen*, f. 1863 <sup>22</sup>/<sub>6</sub> (H ä l s i n g f o r s).

Barn:

- Karin Elisabeth*, f. 1898 <sup>18</sup>/<sub>1</sub>.  
*Greta Hilma Sigrid Maria*, f. 1900 <sup>7</sup>/<sub>3</sub>.  
*Ida Elli Marika*, f. 1901 <sup>16</sup>/<sub>9</sub>.  
*Hjördis Impi*, f. 1903 <sup>22</sup>/<sub>s</sub>.  
 (4) *Helena Marika*, f. 1867 <sup>29</sup>/<sub>12</sub>. G. 1891 <sup>7</sup>/<sub>10</sub> m. kommendörkaptenen Svante Adam Knutsson Natt och Dag, f. 1861, † 1906 <sup>9</sup>/<sub>10</sub> (S t o c k - h o l m).  
 (5) *John Magnus*, f. 1871 <sup>30</sup>/<sub>7</sub>, kapten vid K. Flottan, RRS:t An O 3 kl., Tun Nich Ift 4 kl., (S t o c k h o l m). G. 1901 <sup>2</sup>/<sub>4</sub> m. *Elin Ernestine Ståhle*, f. 1878 <sup>14</sup>/<sub>5</sub>.

Barn:

- Hans Magnus Ludvig*, f. 1902 <sup>6</sup>/<sub>1</sub>.  
*Daisy Elisabeth*, f. 1903 <sup>14</sup>/<sub>6</sub>.  
*Maja Ernestine (Maja - Stina)*, f. 1904 <sup>21</sup>/<sub>12</sub>.  
 2) *Jeannette Wilhelmina*, f. 1833 <sup>23</sup>/<sub>7</sub>. G. 1856 <sup>24</sup>/<sub>10</sub> m. godsägaren Frans Georg Stenberg, f. 1833, † 1897 (A m a l i e n t o r p, Ö s t r a b y).  
 3) *Tage Wilhelm Theodor*, f. 1840 <sup>29</sup>/<sub>1</sub>, ingenjör, f. d. folkhögskoleföreståndare, R W O (S ö d e r - t ä l j e). G. 1872 <sup>23</sup>/<sub>11</sub> m. *Emelie Maria Amalia Petterson*, f. 1847 <sup>30</sup>/<sub>3</sub>.  
 2. Adolf Reinhold, f. 1804, skollärare o. klockare, † 1879. G. 1826 m. Maria Elisabeth Fogelberg, f. 1798, † 1868.

Barn:

- 1) Axel Edvard Ferdinand, f. 1827, cigarrfabrikör, † 1898. G. 1874 m. Selma Rosalie Theresia Kjellberg, f. 1847, † 1886.



## Barn:

*Selma Margaretha Elisabeth (Greta)*, f. 1874 <sup>8</sup>/<sub>10</sub>.  
G. 1904 <sup>17</sup>/<sub>9</sub> m. tulltjänstemannen *Carl Th.*  
*Engelbrecht Dahlström*, f. 1874 <sup>12</sup>/<sub>11</sub> (S t o c k h o l m).

*Axel Gustaf Ferdinand*, f. 1878 <sup>19</sup>/<sub>8</sub>, posttjänsteman (S t o c k h o l m).

*Anna Selma Maria*, f. 1880 <sup>10</sup>/<sub>4</sub> (E s k i l s t u n a).

*Nils Eric Ferdinand*, f. 1885 <sup>7</sup>/<sub>1</sub>, anställd vid Ljunglöfs tobaksfabrik (S t o c k h o l m).

- 2) *Laurentius Johan Adolf Ferdinand*, f. 1834, kommissionär, † 1890. G. m. *Maria Lindström*, f. 1833, † 1898.

## Barn:

(1) *Inez Henrietta*, f. 1861 <sup>20</sup>/<sub>11</sub>. G. 1893 <sup>28</sup>/<sub>2</sub> m. litografen *John Toftén*, f. 1865 <sup>19</sup>/<sub>10</sub> (S : t P a u l, M i n n., N o r d a m e r i k a).

(2) *Ida Carolina*, f. 1865 <sup>23</sup>/<sub>1</sub>. G. 1896 <sup>20</sup>/<sub>8</sub> m. arkitekten *John David Bergling*, f. 1868 <sup>23</sup>/<sub>12</sub> (P a r i s).

(3) *Johan Wilhelm*, f. 1877 <sup>5</sup>/<sub>4</sub> (N e w - Y o r k). G. 1906 <sup>15</sup>/<sub>9</sub> m. *Ebba Therese Backman*, f. 1875 <sup>25</sup>/<sub>8</sub>.

## Barn:

*Jack William*, f. 1907 <sup>11</sup>/<sub>9</sub>.

*Ebba Ida Maria*, f. 1909 <sup>3</sup>/<sub>5</sub>.

- (4) *Knut Georg*, f. 1880 <sup>16</sup>/<sub>2</sub> (N e w - Y o r k).
- 3) *Carl Ferdinand Ultimus Knut*, f. 1837, bageriiddkare, † 1880. G. 1868 <sup>23</sup>/<sub>9</sub> m. *Augusta Auelie Bothén*, f. 1836 <sup>2</sup>/<sub>1</sub> (S t o c k h o l m).

## Barn:

(1) *Gustaf Adolf Charles*, f. 1869 <sup>21</sup>/<sub>7</sub>, snickaremästare (S t o c k h o l m). G. 1895 <sup>20</sup>/<sub>10</sub> m. *Anna Fredrika Wilhelmina Olsson*, f. 1869 <sup>28</sup>/<sub>9</sub>.

## Barn:

*Gustaf Wilhelm Ferdinand*, f. 1896 <sup>20</sup>/<sub>10</sub>.

*Anna Elisabeth*, f. 1901 <sup>17</sup>/<sub>1</sub>.

- (2) *Augusta Elisabeth Charlotta*, f. 1874 <sup>11</sup>/<sub>2</sub>, f. d. lärarinna (S ö d e r t ä l j e).
- (3) *Johan Tufve*, f. 1877 <sup>29</sup>/<sub>12</sub>, verkstadsförestandare (S t o c k h o l m).





- 4) *Amalia Adolffina Mathilda*, f. 1840 <sup>10</sup>/<sub>4</sub>. G. 1865 <sup>2</sup>/<sub>3</sub> m. klockaren Hans Olsson, f. 1838, † 1909 (H ö g e s t a d).

## Bonnier.

Släktens äldsta kända stamfäder tros hafva bott i Frankrike och därifrån öfverflyttat till Köpenhamn med nedanstående Gerhard Bonnier, hvars söner öfverflyttade till Sverige.

Litteratur: Sv. Åttartal 1889.

Gerhard, f. 1778, boktryckare, bokförläggare och bokhandlare i Köpenhamn, † 1862. G. m. Esther Elkan, f. 1782, † 1838.

Söner:

1. Adolf, f. 1806, bokhandlare o. bokförläggare i Stockholm, † 1867. G. 2:o 1847 m. Sophie Hirsch, f. 1811, † 1874.

Son:

*Isidor Adolf*, f. 1848 <sup>15</sup>/<sub>11</sub>, bokförläggare, ordf. i styrelsen för understödsföreningen för svenska bokhandlare. Äg. gård i Mariefred o. beb. eget hus i Stockholm. G. 1887 <sup>2</sup>/<sub>10</sub> m. *Alice Rosalie Anigo*, f. 1863 <sup>31</sup>/<sub>3</sub>.

Döttrar:

1. *Inéz Sophie*, f. 1890 <sup>8</sup>/<sub>11</sub>. G. 1912 <sup>22</sup>/<sub>1</sub> m. afdelningschefen i aktb. Nordiska kompaniet *Tore Adam Peter Utter*, f. 1880 <sup>23</sup>/<sub>12</sub> (S t o c k h o l m).
2. *Renée*, f. 1891 <sup>10</sup>/<sub>10</sub>.
2. Albert, f. 1820, boktryckare o. bokförläggare i Stockholm, † 1900. G. 1854 m. Betty Rubenson, f. 1828, † 1888.

Barn:

- 1) *Jenny Elin*, f. 1855 <sup>7</sup>/<sub>6</sub> (S t o c k h o l m).
- 2) *Karl Otto*, f. 1856 <sup>20</sup>/<sub>6</sub>, bokförläggare under firma Albert Bonnier, ordf. i styrelserna för Bok- o. musikhandlarnes pensionsförening o. Dagens Nyheters aktb. Äg. hus i Stockholm samt äg. o. beb. Kruthuset på Djurgården (K r u t h u s e t, N e d r e M a n i l l a, D j u r g å r d e n, S t o c k h o l m). G. 1882 <sup>31</sup>/<sub>1</sub> m. *Beata Elise (Lisen) Josephson*, f. 1861 <sup>21</sup>/<sub>11</sub>.



## Barn:

- (1) *Tor*, f. 1883 <sup>3</sup>/<sub>4</sub>, delägare i firman Albert Bonnier (Stockholm). G. 1905 <sup>3</sup>/<sub>10</sub> m. *Maria Margareta (Greta) Lindberg*, f. 1886 <sup>3</sup>/<sub>8</sub>.

## Söner:

- Albert*, f. 1907 <sup>18</sup>/<sub>8</sub>.  
*Tor Daniel*, f. 1910 <sup>14</sup>/<sub>10</sub>.
- (2) *Elin*, f. 1884 <sup>1</sup>/<sub>9</sub>. G. 1904 <sup>4</sup>/<sub>7</sub> m. andre sekreteraren i Svenska stadsförbundet, fil. d:r *Yngve Gustaf Richard Larsson*, f. 1881 <sup>13</sup>/<sub>12</sub> (Stockholm).
- (3) *Ake*, f. 1886 <sup>4</sup>/<sub>8</sub>, anställd i firman Albert Bonnier (Stockholm). G. 1911 <sup>8</sup>/<sub>5</sub> m. *Eva Bachner* från New-York, f. 1888 <sup>23</sup>/<sub>3</sub>.
- (4) *Greta*, f. 1887 <sup>17</sup>/<sub>11</sub>. G. 1909 <sup>7</sup>/<sub>6</sub> m. fil. mag. *Tor Berg*, f. 1885 <sup>7</sup>/<sub>11</sub> (Uppsala).
- (5) *Gert*, f. 1890 <sup>15</sup>/<sub>11</sub>, fil. stud. vid Stockholms högskola.
- (6) *Kaj*, f. 1901 <sup>16</sup>/<sub>3</sub>.
3. *David Felix*, f. 1822, bokhandlare, boktryckare o. bokförläggare i Göteborg, † 1881. G. 1849 <sup>10</sup>/<sub>5</sub> m. *Charlotte Benecke*, f. 1828 <sup>27</sup>/<sub>5</sub> (Göteborg).

## Barn:

- Elise*, f. 1850 <sup>11</sup>/<sub>3</sub>. G. 1868 <sup>4</sup>/<sub>12</sub> m. grosshandlaren Percival Sinclair, f. 1841, † 1889 (Göteborg).
- Helene Anna*, f. 1855 <sup>7</sup>/<sub>9</sub> (Göteborg).
- Alida (Lalla)*, f. 1857 <sup>4</sup>/<sub>7</sub>. G. 1881 <sup>22</sup>/<sub>9</sub> m. grosshandlaren Carl Fredrik Wärn, junior, f. 1849, † 1910 (Göteborg).
- Knut Felix*, f. 1861 <sup>20</sup>/<sub>6</sub>, köpman i Paris. G. 1911 <sup>19</sup>/<sub>4</sub> m. *Virginia Florencia de los Mercedes Mandiola y Vivano* från Chile, f. 1867 <sup>7</sup>/<sub>11</sub>.

## Borg

(Skånesläkten).

Äldste kände stamfadern var Hans Peter Borg, f. 1702, † 1771, som 1737 köpte den gård i Lund och där 1739 anlade det färgeri, hvilket ännu innehafves af släktens äldsta gren. I sitt första gifte med Anna Hansdotter hade han sonen Fredrik, f. 1741, † 1796, färgerifabrikör i Lund, g. 1:o m. Dorothea Lund, f. 1742, † 1779; 2:o 1780 med Hedvig Möller, †



1811. Från Fredrik Borgs två söner i 2:a giftet, Jöns Petter och Andreas, härstamma släktens nu lefvande två hufvudgrenar.

Litteratur: Sv. Släktkalender 1887.

### Äldre grenen:

Jöns Petter, i. 1781, färgerifabrikör, † 1851. G. 2:o 1810 m. Othilda Winkler, f. 1789, † 1834.

Söner:

1. Carl Otto, f. 1812, fabriksidkare, godsägare, † 1896. G. 1840 m. Mathilda Hahn, f. 1822, † 1898.

Barn:

1) *Peter Wilhelm*, f. 1842 <sup>18</sup>/<sub>5</sub>, verkst. direktör i aktb. C. O. Borgs Söner i L u n d, R W O. Äg. Råbyholm i Skåne. G. 1875 <sup>8</sup>/<sub>12</sub> m. *Hilma Lundgren*, f. 1856 <sup>13</sup>/<sub>8</sub>.

Barn:

*Laura Othilda Petronella*, f. 1877 <sup>13</sup>/<sub>2</sub>. G. 1898 <sup>28</sup>/<sub>11</sub> m. häradshöfdingen i Norrvikens domsaga, f. d. hofrättsassessorn, R N O, jur. utr. kand., *Assar Emanuel Åkerman*, f. 1860 <sup>28</sup>/<sub>10</sub> (S t r ö m s t a d).

*Otto Wilhelm (Ove)*, f. 1878 <sup>18</sup>/<sub>5</sub>, kontorschef i aktb. C. O. Borgs Söner (L u n d).

2) Carl Fredrik, f. 1843, bankkamrerare, † 1873. G. 1872 <sup>26</sup>/<sub>10</sub> m. *Hedda Augusta Maria von Gerber*, f. 1848 <sup>7</sup>/<sub>3</sub> (L u n d).

Dotter:

*Hedda Maria Mathilda*, f. 1873 <sup>2</sup>/<sub>8</sub>. G. 1900 <sup>3</sup>/<sub>3</sub> m. praktiserande läkaren i S t o c k h o l m, intendenten o. öfverläkaren vid Mössebergs vattenkuranstalt, R N O, med. lic. *Fritziol Alfred Odenius*, f. 1860 <sup>10</sup>/<sub>5</sub>.

3) *Berndt August*, f. 1847 <sup>8</sup>/<sub>5</sub>, fabriksidkare, ledamot af styrelsen för aktb. C. O. Borgs Söner (L u n d). G. 1872 <sup>15</sup>/<sub>2</sub> m. *Maria Pettersson*, f. 1844 <sup>20</sup>/<sub>8</sub>.

Barn:

(1) *Carl Otto*, f. 1874 <sup>3</sup>/<sub>4</sub>, tjänsteman vid riksbankens hufvudkontor (S t o c k h o l m).

(2) *Carl Johan Fredrik*, f. 1875 <sup>19</sup>/<sub>7</sub>, färgmästare (N e w - Y o r k). G. 1900 <sup>29</sup>/<sub>12</sub> m. *Dagmar Constantia Bernlund*, f. 1875 <sup>2</sup>/<sub>6</sub> (L u n d).

Barn:

*Gudrun Maria Kristina*, f. 1901 <sup>5</sup>/<sub>11</sub> (L u n d).

*Carl Berndt Gösta*, f. 1904 <sup>6</sup>/<sub>12</sub> (L u n d).



- (3) *Malin Othilda*, f. 1877 <sup>22</sup>/<sub>1</sub>, tjänsteman vid aktb. Skånska handelsbankens kontor i K a l m a r.
- (4) *Oscar August*, f. 1878 <sup>22</sup>/<sub>12</sub>, sjökapten, befälhafvare på ångf. Ragnar från Malmö. G. 1907 m. Ellen Nilsson, f. 1886, † 1909.
- (5) *Berndt Arvid*, f. 1880 <sup>10</sup>/<sub>7</sub>, ex. apotekare (S t r ö m s u n d).
- (6) *Maria Elisabeth*, f. 1881 <sup>25</sup>/<sub>12</sub> (Filadelfia).
- (7) *Ernst Knut*, f. 1890 <sup>15</sup>/<sub>11</sub>, e. o. tjänsteman vid riksbankens afdelningskontor i Geifle.
- 4) *Axel Georg*, f. 1852 <sup>4</sup>/<sub>1</sub>, godsägare. Äg. o. beb. Holma i Skåne (H ö r). G. 1881 <sup>4</sup>/<sub>5</sub> m. *Hilma Charlotta Elisabeth Rooth*, f. 1852 <sup>21</sup>/<sub>8</sub>.

## Dotter:

- Hildur Ottonje*, f. 1890 <sup>20</sup>/<sub>1</sub>.
- 5) *Fritz Gustaf*, f. 1853 <sup>8</sup>/<sub>3</sub>, apotekare, verkst. direktör i aktb. Fabriken Saturnus. Inneh. apoteket Fläkta Örn i M a l m ö. G. 1880 <sup>23</sup>/<sub>6</sub> m. *Clara Augusta Hinnerson*, f. 1857 <sup>9</sup>/<sub>10</sub>.

## Döttrar:

- Siri Hedvig Mathilda*, f. 1882 <sup>20</sup>/<sub>12</sub>. G. 1909 <sup>5</sup>/<sub>10</sub> m. kaptenen vid K. Flottan, Off Ben Sv S, *Justus Wilhelm Osterman*, f. 1880 <sup>2</sup>/<sub>7</sub> (K a r l s k r o n a).
- Tyra Emilie Marianne*, f. 1885 <sup>17</sup>/<sub>4</sub>, sjuksköterska (S t o c k h o l m).
- Frida Erika*, f. 1887 <sup>29</sup>/<sub>12</sub>. G. 1908 <sup>22</sup>/<sub>9</sub> m. marinläkaren af 2:a graden i flottans reserv, praktiserande läkaren i M a l m ö, Tun Nich Ift 3 kl., Turk Osm O 4 kl., med. lic. *Anders Johan Prag*, f. 1873 <sup>1</sup>/<sub>1</sub>.
- Karin Fredrika*, f. 1889 <sup>11</sup>/<sub>8</sub>, föreståndarinna för kindergården (S k u t s k ä r).
- 6) *Fredrika Emilia Charlotta*, f. 1854 <sup>28</sup>/<sub>6</sub>. G. 1875 <sup>6</sup>/<sub>8</sub> m. f. d. kommandören i K. Flottan Justus Christopher Osterman, f. 1833, † 1908. (S t o c k h o l m).
- 7) *Emma Hedvig Maria*, f. 1856 <sup>2</sup>/<sub>6</sub>. G. 1890 <sup>9</sup>/<sub>5</sub> m. f. d. landtbrukaren *Carl Valentin Stenberg*, f. 1860 <sup>28</sup>/<sub>2</sub>. Äg. H ö k a r ö d i Skåne (H a n a s k o g).
- 8) *Malin Theodora*, f. 1861 <sup>7</sup>/<sub>2</sub>. G. 1888 <sup>17</sup>/<sub>8</sub> m. verkst. direktören i Skånes stadshypoteksförening i Malmö *Sven Adolf Höglund*, f. 1850 <sup>29</sup>/<sub>4</sub> (L u n d).





- 9) *Oskar Teodor*, f. 1861  $7/2$ , vice häradshöfding, kamrerare hos Stockholms stads förmyndarkammare (S t o c k h o l m). G. 1892  $23/11$  m. *Alma Hult*, f. 1865  $13/3$ .

Adoptivdotter:

*Helga Viktoria*, f. 1903  $23/11$ .

2. *Anders*, f. 1816, apotekare, † 1886. G. 1843 m. *Hilma Carolina Palmira Palm*, f. 1821, † 1886.

Söner:

- 1) *Hjalmar Peter Jacob*, f. 1844, apotekare, † 1894. G. 1876  $28/2$  m. *Augusta Sofia Wilhelmina Ulmgren*, f. 1852  $31/5$  (Örebro).

Barn:

*Othilda (Titti)*, f. 1876  $27/11$ . G. 1895  $3/3$  m. f. d. godsägaren *Karl August Edvin Petersén*, f. 1868  $9/8$ .

*Märta*, f. 1878  $28/7$ . G. 2:o 1907  $23/7$  m. provisorin, farm. kand. *Otto Martin Willers*, f. 1871 (Käflinge).

*Sture*, f. 1880  $26/6$ , kamrerare i aktb Bergslagsbanken (Nora). G. 1910  $21/1$  m. *Susanna Nordenmalm*, f. 1882  $21/2$ .

- 2) *Axel Leonard*, f. 1847  $20/8$ , artist (genre- o. landskapsmålare), agré vid Fria konsternas akademi (Örebro).

- 3) *Harald Hubert*, f. 1851  $19/1$ , fil. d:r, lektor i franska o. engelska språken vid Högre allmänna läroverket i Örebro, RNO. G. 1886  $9/1$  m. *Alma Friedeborg Ahlström*, f. 1865  $26/11$ .

Döttrar:

*Elsa*, f. 1889  $2/8$ , bokhållare i aktb. Örebro folkbank (Örebro).

*Greta*, f. 1893  $13/3$ .

- 4) *Arvid Otto*, f. 1855  $9/1$ , fil. kand., läroverksadjunkt (Karlstad). G. 1891  $10/6$  m. *Beda Olivia Carlén*, f. 1864  $12/4$ .

Son:

*Folke Arvilsson*, f. 1892  $26/8$ , student vid Uppsala universitet.

- 5) *Bertram Vilhelm*, f. 1857  $27/1$ , kassör vid sparbanken i Örebro. G. 1893 m. *Signe Louise Constance Ljungh*, f. 1870, † 1900.

Son:

*Bertil*, f. 1894  $13/5$ .



3. Bernhard Gustaf, f. 1822, fil. d:r, bankdirektör, † 1896. G. 1848 <sup>14</sup>/<sub>10</sub> m. grefvinnan *Eva Hilda Brita Maria Horn af Rantzien*, f. 1823 <sup>10</sup>/<sub>9</sub> (Eslöf).

Dotter:

- Gerd a Ragnhild Elvira*, f. 1856 <sup>21</sup>/<sub>1</sub>. G. 1888 <sup>25</sup>/<sub>11</sub> m. apotekaren Astley Theodor Hannibal Netzler, f. 1849, † 1907 (Stockholm).
4. Johan Axel, f. 1823, landtbrukare, † 1889. G. 1:o 1856 m. Emma Sofia Gyfling, f. 1836, † 1867; 2:o 1874 m. *Emerentia Albertina Rystedt*, f. 1834.

Barn, i 1:a giftet:

- 1) *Hilma Sofia Othilda*, f. 1857 <sup>13</sup>/<sub>10</sub>. G. 1885 <sup>24</sup>/<sub>4</sub> m. godsägaren, vice härdshöfdingen *Adolf Emanuel Christian August Stenfelt*, f. 1844 <sup>5</sup>/<sub>8</sub>. Äg. Bräkentorp o. Luddö, båda i Småland (Bräkentorp, Tutaryd).
- 2) *Karl Peter Axel William*, f. 1862 <sup>10</sup>/<sub>4</sub>, gymnastikdirektör, gymnastiklärare vid realgymnasiet i Västervik. Äg. o. beb. *Villa Ekebo* (Västervik). G. 1908 <sup>20</sup>/<sub>6</sub> m. *Greta Linduhl*, f. 1880 <sup>15</sup>/<sub>11</sub>.

Son:

*Erik Wilhelm*, f. 1909 <sup>17</sup>/<sub>5</sub>.

5. Nils Fredrik, f. 1827, bokhandlare, † 1881. G. 1:o 1851 m. Katarina Sofia Munthe, f. 1829, † 1872; 2:o 1873 <sup>14</sup>/<sub>11</sub> m. *Fredrika Margareta Katarina Berg*, f. 1833 <sup>11</sup>/<sub>2</sub> (Lund).

Barn, i 1:a giftet:

- 1) *Ida Otilda Margareta*, f. 1852 <sup>27</sup>/<sub>9</sub>. G. 1876 <sup>22</sup>/<sub>11</sub> m. godsexpeditören vid statens järnvägar *Joachim Gottfrid Anastasius Gyllsdorff*, f. 1848 <sup>1</sup>/<sub>12</sub> (Ängelholm).
- 2) *Beate Rosu Helena*, f. 1854 <sup>5</sup>/<sub>3</sub>, föreståndarinna vid Malmöhus läns sinnesslöanstalt (Möllenvångshem, Lund).
- 3) *Nils Petter August*, f. 1855 <sup>25</sup>/<sub>8</sub>, förvaltare vid Säbyholm i Skåne (Landskrona). G. 1884 <sup>23</sup>/<sub>6</sub> m. *Alma Hoflund*, f. 1858 <sup>28</sup>/<sub>6</sub>.

Döttrar:

*Alma Berta Sofia*, f. 1885 <sup>13</sup>/<sub>8</sub>, lärarinna vid Uddevalla elementarläroverk för flickor.

*Astrid Margareta*, f. 1887 <sup>25</sup>/<sub>12</sub>. G. 1911 <sup>7</sup>/<sub>4</sub> m. komministern i Ryssby pastorat af Kalmar stift *Fabian August Wide*, f. 1882 <sup>15</sup>/<sub>5</sub> (Rockneby).

*Olga Hildur Viktoria*, f. 1895 <sup>14</sup>/<sub>6</sub>.



- 4) Ernst Fredrik Wilhelm, f. 1856, fabriksidkare i Nordamerika, † 1906. Gift 2 gånger.

Son, i 1:a giftet:

*Ernest*, f. 1889 <sup>10</sup>/<sub>9</sub> (West Lynn, Mass., Nordamerika).

- 5) *Alma Gertrud Maria*, f. 1860 <sup>4</sup>/<sub>2</sub>, lärarinna vid Malmöhus läns sinnesslöanstalt (Möllervångshem, Lund).  
 6) *Hedvig Matilda*, f. 1862 <sup>4</sup>/<sub>2</sub>, föreståndarinna vid Södermanlands läns sinnesslöanstalt (Löt, Malmöby).  
 7) *Siri Paulina*, f. 1868 <sup>27</sup>/<sub>6</sub>, folkskollärarinna (Hälsingborg).

i 2:a giftet:

- 8) *Nils Fredrik*, f. 1874 <sup>28</sup>/<sub>12</sub>, ingenjör, lärare i organisk kemi vid Cooper Union (New-York). G. 1907 m. *Elsa Bauerneind*, f. 1887 <sup>12</sup>/<sub>3</sub>.

Son:

*Harold Fredrik*, f. 1908 <sup>29</sup>/<sub>4</sub>.

6. Frans August, f. 1829, bankdirektör, † 1900. G. 1:o 1853 m. Emma Eleonora Tümmernann, f. 1834, † 1855; 2:o 1859 <sup>20</sup>/<sub>8</sub> m. *Emilie Marie Pettersson*, f. 1836 <sup>28</sup>/<sub>6</sub> (Lund).

Söner, i 2:a giftet:

- 1) *Carl Peter Idar Fredrik*, f. 1860 <sup>19</sup>/<sub>10</sub>, handelsresande. Bosatt i Nordamerika. G. 1:o 1884 (m. Svea Louise Euphemia Bergh, f. 1863); 2:o 1898 (m. Ebba Maria Cederberg, f. 1878).

Barn, i 1:a giftet:

- (1) *August Emil Bertil (Gusten)*, f. 1885 <sup>21</sup>/<sub>5</sub>. Inneh. blomsteraffär i Atlanta, Geor., Nordamerika. G. 1906 <sup>11</sup>/<sub>11</sub> m. *Anna Catharina Anderson*, f. 1887 <sup>10</sup>/<sub>12</sub>.

Söner:

*Carl Adolf Herbert*, f. 1907 <sup>14</sup>/<sub>8</sub>.

*Berndt Gustaf*, f. 1909 <sup>19</sup>/<sub>10</sub>.

- (2) *Svea Maria Carolina (Mia)*, f. 1887 <sup>1</sup>/<sub>3</sub>. G. 1907 <sup>8</sup>/<sub>11</sub> m. godsägaren *Gustaf Källström*, f. 1881 <sup>12</sup>/<sub>1</sub> (Elligården, Dalahusby).  
 2) *Berndt Isidor*, f. 1866 <sup>3</sup>/<sub>1</sub>, tullkontrollör (Malmö). G. 1902 <sup>7</sup>/<sub>6</sub> m. *Ruth Johanna Strömberg*, f. 1871 <sup>24</sup>/<sub>4</sub>.



## Yngre grenen:

Andreas, f. 1785, fil. d:r, kyrkoherde, k. hofpredikant,  
† 1849. G. 1809 m. Nicolina Rudolffina Braune, f.  
1784, † 1870.

## Söner:

1. Fredrik Emannel, f. 1810, fil. d:r, rektor, † 1869. G.  
1839 m. Charlotta Christina Wilhelmina Berghman,  
f. 1820, † 1860.

## Dotter:

*Hilma Maria*, f. 1856 <sup>29</sup>/<sub>7</sub>. G. 1884 <sup>25</sup>/<sub>1</sub> m. post-  
mästaren Per Egil Folke Palmerantz, f. 1841, †  
1899 (V i l l a I d a b o r g, M a l m ö).  
2. Wilhelm Georg, f. 1813, handlande, † 1869. G. 1849  
m. Hedvig Olsson, f. 1825, † 1910.

## Barn:

- 1) *Nicolina Rudolffina*, f. 1856 <sup>11</sup>/<sub>7</sub>. G. 1885  
m. förste stationsskrifvaren vid statens järnvägar  
*Carl Axel Stenkula*, f. 1856 <sup>23</sup>/<sub>3</sub> (L i m h a m n).
- 2) *Fredrik Emanuel*, f. 1858 <sup>23</sup>/<sub>5</sub>, kassör hos hand-  
delsfirman Malusten & Bergvall i G ö t e b o r g.  
Beb. eget hus i nämnda stad. G. 1883 <sup>28</sup>/<sub>8</sub> m.  
*Charlotta Larsson*, f. 1859 <sup>25</sup>/<sub>3</sub>.

## Döttrar:

- Nicolina Rudolffina*, f. 1884 <sup>11</sup>/<sub>7</sub>, kontorist  
(G ö t e b o r g).  
*Karin Betsy*, f. 1886 <sup>23</sup>/<sub>1</sub>. G. 1910 <sup>21</sup>/<sub>9</sub> m. kon-  
torschefen *Edvard Svensson*, f. 1881 <sup>10</sup>/<sub>12</sub>  
(G ö t e b o r g).  
3. Johan Ludvig, f. 1820, färgerifabrikör, † 1877. G.  
1:o 1844 m. Elsa Maria Andersson, † 1850; 2:o 1852  
m. Johanna Charlotta Henckel, f. 1823, † 1904.

## Barn, i 1:a giftet:

- 1) *Anders*, f. 1845 <sup>14</sup>/<sub>1</sub>, färgerifabrikör i H ä l -  
s i n g b o r g. G. 1:o 1875 m. Eva Petronella Sjö-  
berg, f. 1854, † 1898; 2:o 1900 <sup>20</sup>/<sub>12</sub> m. *Maria*  
*Håkansson*, f. 1848 <sup>26</sup>/<sub>12</sub>.

## Barn, i 1:a giftet:

- Olga*, f. 1877  
*Elsa*, f. 1883 <sup>19</sup>/<sub>3</sub>.  
*Ludvig*, f. 1885 <sup>11</sup>/<sub>4</sub>.  
*Sigurd*, f. 1887 <sup>22</sup>/<sub>9</sub>.  
*Otto*, f. 1890 <sup>17</sup>/<sub>7</sub>.  
2) *Sophia*, f. 1846 <sup>30</sup>/<sub>3</sub>. G. 1872 <sup>24</sup>/<sub>2</sub> m. handlanden  
Johan Åberg, f. 1842, † 1897 (M a l m ö).





- 3) *Elsa Maria*, f. 1850 <sup>29</sup>/<sub>3</sub>. G. 1:o 1873 m. kommissionslandtmätaren Per Nilsson Thorell, f. 1841, † 1887; 2:o 1888 m. f. d. löjtnanten vid Norra Skånska infanterireg:tet *Gustaf Alfons Mellin*, f. 1848 (Jönköping).  
i 2:a giftet:
- 4) *Anna Charlotta*, f. 1852 <sup>13</sup>/<sub>11</sub>. G. 1878 <sup>8</sup>/<sub>6</sub> m. postmästaren i Växjö, *R W O*, *Knut Samuel Högberg*, f. 1848 <sup>15</sup>/<sub>11</sub>.
- 5) *Nicolina Rudolfina*, f. 1854 <sup>22</sup>/<sub>9</sub>. G. 1877 <sup>7</sup>/<sub>7</sub> m. handlanden Carl August Iiversson, f. 1849, † 1895 (Hälsingborg).
- 6) *Bertha*, f. 1861 <sup>16</sup>/<sub>8</sub>. G. 1890 <sup>23</sup>/<sub>6</sub> m. möbelhandlaren *Johan Strömberg*, f. 1852 (Visby).

## Borgström

### (från Trälleborg).

Hemmansägaren, sedermera privatläraren i Trälleborg Hans Larsson var fader till nedanstående Sven, som antog namnet Borgström.

Sven, f. 1795, smedsmästare i V. Tomarp i Skåne, † 1864. G. m. Bengta Trulsdotter, f. 1795, † 1848.

Söner:

1. Lars, f. 1824, verkmästare vid Finspångs bruk, † 1864. G. m. Josefina Matilda Abrahamsson, f. 1839, † 1882.

Dotter:

- Anna Maria*, f. 1864 <sup>30</sup>/<sub>4</sub>, föreståndarinna för Göteborgs kvinnliga folkskoleseminarium (Göteborg).
2. *Mårten*, f. 1830 <sup>31</sup>/<sub>7</sub>, i. d. domänintendent, *R W O* (Klippan). G. 1861 <sup>19</sup>/<sub>8</sub> m. *Thomasine Louise Giertz*, f. 1835 <sup>9</sup>/<sub>12</sub>.

Barn:

- 1) *Axel Gustaf Sven*, f. 1862 <sup>17</sup>/<sub>9</sub>, justitieråd, stadsfullmäktig i Stockholm, ordf. i drätselnämnden därst., vice ordf. i styrelsen för Svenska stadsförbundet, *K N O* 1 kl., *R W O*. G. 1892 <sup>10</sup>/<sub>9</sub> m. *Maria Mathilda Hjort*, f. 1865 <sup>21</sup>/<sub>4</sub>.
- 2) *Carl Gustaf*, f. 1864 <sup>9</sup>/<sub>2</sub>, med. lic., bataljonsläkare vid Hallands reg:te, stadsläkare i Laholm,



ordf. hos stadsfullmäktige därst. Äg. hus i nämnda stad. G. 1893 <sup>5</sup>/<sub>5</sub> m. *Bertha Christina Hjort*, f. 1869 <sup>12</sup>/<sub>5</sub>.

- 3) *Birger Gustaf*, f. 1870 <sup>12</sup>/<sub>10</sub>, rådman i Kristianstad, sekreterare hos stadsfullmäktige därst. och hos Kristianstads läns landsting, ordf. i byggnadsnämnden i nämnda stad. Äg. villa i Åhus. G. 1900 <sup>25</sup>/<sub>8</sub> m. *Anna Åkerholm*, f. 1875 <sup>20</sup>/<sub>12</sub>.

Barn:

*Carl Birger Gustaf*, f. 1902 <sup>27</sup>/<sub>3</sub>.

*Eva Maria Thomasine*, f. 1905 <sup>22</sup>/<sub>1</sub>.

*Sven Gustaf*, f. 1908 <sup>8</sup>/<sub>4</sub>.

- 4) *Marie-Louise*, f. 1873 <sup>14</sup>/<sub>12</sub>, skolkökslärarinna (Klippan).

## von Bornstedt.

Urgammal adlig ätt från ärkestiftet Magdeburg, som i vapnet förer en röd tartarnössa i silverfält och därofvan fyra strutsfjädrar. Majoren Friedrich von Bornstedt, som till preussiske generalmajoren Dietrich Eugen Philip von Bornstedt, och g. m. Wilhelmina von Kitzing, var fader till nedanstående Adolph von Bornstedt, som mot slutet af 1820-talet inflyttade till Sverige.

Litteratur: Tersmeden, Kalender öfver i Sverige lefvande ointroducerad adel; Jahrbuch Deutschen Adels, III, Berlin 1899; Taschenbuch der unadelligen Häuser 1912.

Adolph, f. 1804, ryttmästare, öfverjägmästare, † 1869. G. 1846 m. Euphemia Sophia Kockum, f. 1823, † 1904.

Barn:

1. *Hilda Jenny Sophia*, f. 1850 <sup>18</sup>/<sub>6</sub>. G. 1874 <sup>17</sup>/<sub>4</sub> m. f. d. öfverstelöjtnanten i Sachsisk tjänst, R S O, m. m. *Eduard Kannengiesser* (D r e s d e n).
2. *Ernst Herman Daniel Wilhelm*, f. 1854 <sup>10</sup>/<sub>4</sub>, öfverste o. chef för Första lifgrenadiärreg:tet, K S O 2 kl., K N O r a n N a s s O, K P O d a C, R Ö J K r O 2 kl., R B a d Z L ö w O 1 kl. m. eklöf, R D D O, Turk Medj O 3 kl. (L i n k ö p i n g). G. 1888 <sup>1</sup>/<sub>8</sub> m. *Clara Adèle Louise Birgitta Wästfelt*, i hennes 2:a gifte, f. 1861 <sup>10</sup>/<sub>7</sub>, Turk Ch O 2 kl. m. brilj.



## Barn:

- Erik Berno*, f. 1889 <sup>23</sup>/<sub>12</sub>, underlöjtnant vid Lifregementets dragoner (S t o c k h o l m).
- Adil Wilhelm*, f. 1891 <sup>6</sup>/<sub>9</sub>, underlöjtnant vid K. Flottan.
- Hellmuth Ludvig*, f. 1893 <sup>23</sup>/<sub>7</sub>.
- Irma Maria*, f. 1895 <sup>13</sup>/<sub>8</sub>.
3. *Lebrecht Aruold Freidrich*, f. 1857 <sup>10</sup>/<sub>3</sub>, verkst. direktör vid Svalöfs maskinverkstäders aktb. (S v a l ö f). G. 1907 <sup>10</sup>/<sub>9</sub> m. *Louise (Lis a) Rosenquist*, f. 1877 <sup>2</sup>/<sub>7</sub>.
4. *Ida Willy Maria*, f. 1858 <sup>30</sup>/<sub>11</sub> (K ö p e n h a m n).

## Bosæus.

Äldste kände stamfadern Eric Larsson var länsmän och bodde i Harbo socken i Västmanland; han efterträddes i tjänsten 1692 af sin son Eric Ersson, liksom denne 1738 af sin son Anders, som antog namnet Bosæus efter Bosgården i nämnda socken, och den sistnämnde 1762 af sin son Eric, hvilken 1779 flyttade till Öster Väla socken. I sitt gifte med Brita Täruström hade Eric Bosæus sonen Anders, f. 1767, † 1850, bruksinspektör vid Ilögfors i Norbergs socken och 1818 tlt. assessor, g. 1803 m. Helena Olander, † 1832, hvilken var fader till nedanstående Per Eric.

Litteratur: Sv. Släktkalender 1886.

Per Eric, f. 1804, borgmästare i Köping, häradshöfding i Öster Dalarne, † 1873. G. 1:o 1828 m. Karolina Charlotta Schenström, f. 1804, † 1830; 2:o 1832 m. Ulrika Wilhelmina Hultberg, f. 1809, † 1874.

Barn, i 2:a giftet:

1. *Rudolf Waldemar*, f. 1836, borgmästare, † 1900. G. 1864 m. Hulda Maria Amalia Littorin, f. 1841, † 1896.

Döttrar:

*Anna Ulrika*, f. 1867 <sup>11</sup>/<sub>4</sub>. G. 1890 <sup>3</sup>/<sub>12</sub> m. kontraktsprosten Gustaf Immanuel Bellander, i hans 2:a gifte, f. 1839, † 1900. Anställd som husmoder vid Svenska Diakonissanstalten St. Sköndal (S t o c k h o l m 4).

*Agnes Brigitta*, f. 1869 <sup>10</sup>/<sub>1</sub>, anställd hos Registerbyrån för understöd o. pensioner i Stockholm. Äg. o. beh. Bosgården i Solhems villastad (S p å n g a).



*Ester Amalia*, f. 1875 <sup>30</sup>/<sub>5</sub>. G. 1897 <sup>29</sup>/<sub>6</sub> m. andre komministern i Falun o. St. Kopparbergs pastorat af Västerås stift *Carl Hugo Berggren*, f. 1870 <sup>3</sup>/<sub>4</sub> (Falun).

*Svea Helena*, f. 1880 <sup>9</sup>/<sub>1</sub> (Falun).

2. *Hilma Charlotta*, f. 1841 <sup>21</sup>/<sub>1</sub> (Folkärna).

3. *Ernst Leonard*, f. 1843 <sup>8</sup>/<sub>8</sub>, f. d. kapten vid Dalreg:tet, i. d. disponent vid Siljans kolaktb., skriftställare, R S O. Beb. egen gård i Hedemora. G. 1889 <sup>10</sup>/<sub>12</sub> m. *Helena Augusta Braundberg*, f. 1861 <sup>13</sup>/<sub>8</sub>.

Barn:

*Ragnar Leonard*, f. 1892 <sup>20</sup>/<sub>9</sub>, bokhandelsmedhjälpare.

*Gerda Elisabeth*, f. 1894 <sup>18</sup>/<sub>6</sub>.

*Signe Augusta*, f. 1896 <sup>21</sup>/<sub>10</sub>.

*Rudolf Karl Nikolaus*, f. 1900 <sup>16</sup>/<sub>11</sub>.

4. *Nils Walfrid*, f. 1847 <sup>20</sup>/<sub>2</sub>, disponent, R W O (Hedemora). G. 1875 <sup>3</sup>/<sub>11</sub> m. *Olga Hulda Maria Hallen*, f. 1847 <sup>20</sup>/<sub>3</sub>.

Barn:

1) *Elis Walfrid*, f. 1876 <sup>31</sup>/<sub>8</sub>, verkst. direktör i Lessebo aktb. o. disponent för Lessebo pappersbruk o. sulfittfabrik (Lessebo). G. 1903 m. *Elisabeth Clara Fielding*, f. 1885 <sup>9</sup>/<sub>2</sub>.

Barn:

*Sonja Gudrun Vivica*, f. 1904 <sup>21</sup>/<sub>11</sub>.

*Erik Bertil*, f. 1905 <sup>23</sup>/<sub>11</sub>.

*Nils Olof*, f. 1907 <sup>9</sup>/<sub>7</sub>.

*Olga Anna Lisa*, f. 1912 <sup>3</sup>/<sub>7</sub>.

2) *Sigrid Maria*, f. 1877 <sup>12</sup>/<sub>8</sub>. G. 1907 m. direktören för Grängesbergs gemensamma grufförvaltning, K W O 2 kl., R N O, *Auders Erik Salvén*, i hans 2:a gifte, f. 1847 <sup>3</sup>/<sub>11</sub> (Grängesberg).

3) *Edith Wilhelmina*, f. 1880 <sup>5</sup>/<sub>1</sub>, sjuksköterska (Lessebo).

4) *Ingrid Ulrika*, f. 1881 <sup>2</sup>/<sub>3</sub>, skolköksföreståndarinna (Grängesberg).

5) *Märtha Brigitta*, f. 1882 <sup>22</sup>/<sub>8</sub>, lärarinna (Hedemora).

6) *Nils Einar*, f. 1884 <sup>18</sup>/<sub>4</sub>, skogsförvaltare vid Strömsnäs bruks aktb. (Delary, Elmhult). G. 1911 <sup>23</sup>/<sub>6</sub> m. *Anna Melin*, f. 1885 <sup>17</sup>/<sub>9</sub>.

7) *Astrid Gunilla*, f. 1885 <sup>2</sup>/<sub>5</sub>, ritare vid ekonomiska kartverket (Stockholm).





- 8) *Karin Sofia (Sonja)*, f. 1886 <sup>21</sup>/<sub>6</sub>, skolkökslära-  
rinna (G r ä n g e s b e r g).  
9) *Wilhelm Birger*, f. 1891 <sup>3</sup>/<sub>3</sub>, student vid Upp-  
sala universitet.

## Boström.

Släkten härstammar från Lästa by i Ytterlännäs socken i Västernorrlands län, där släktens med säkerhet kände äldste stamfader, bonden Nils Olofsson bodde. Hans son Johan Nilsson, f. 1615, antog namnet Læstadius efter födelseorten, och dennes son Anders, f. 1658, klockare i Piteå, ändrade namnet till Læstander. Anders sonsöns son Kristoffer, f. 1760, † 1829, borgare och skeppstimmerman i Piteå, antog namnet Boström, och blef i sitt 1794 ingångna gifte med Ellsabeth Hortling, f. 1768, † 1838, fader till nedanstående Erik Samuel. En annan son till Kristoffer Boström var den berömda filosofen Kristoffer Jakob Boström, f. 1797, † 1866.

Litteratur: Sv. Ättartal 1896; Leijonhufvud, Ny Sv. Släktbok.

Erik Samuel, f. 1804, lagman, † 1854. G. 1837 m. Elisabet Gustafva Fredenheim, f. 1815, † 1863.

Baru:

1. *Maria Elisabeth*, f. 1838 <sup>8</sup>/<sub>3</sub>. G. 1859 <sup>4</sup>/<sub>8</sub> m. häradshöfdingen Carl Fredrik Oskar von Bahr, f. 1830, † 1900. Äg. villan Stugan i Södertörn (U p p s a l a).
2. Erik Gustaf Bernhard, f. 1842, godsägare, statsminister, † 1907 <sup>21</sup>/<sub>2</sub>. G. 1871 <sup>30</sup>/<sub>8</sub> m. *Maria Augusta Carolina (Lina) Almqvist*, f. 1852 <sup>17</sup>/<sub>8</sub> (S t o c k h o l m).

Barn:

*Hedvig Eugenia*, f. 1872 <sup>25</sup>/<sub>6</sub>, kontorsskrifvare i Stockholms läns sparbank (S t o c k h o l m).

*Carolina Elisabeth*, f. 1873 <sup>27</sup>/<sub>12</sub>. G. 1903 <sup>13</sup>/<sub>10</sub> m. f. d. kaptenen vid Bohusläns reg:te, R S O, *Jakob Ivar Dahl*, f. 1866 <sup>13</sup>/<sub>7</sub> (S t o c k h o l m).

*Sofia Lovisa (Lisa)*, f. 1875 <sup>29</sup>/<sub>7</sub>. G. 1899 <sup>5</sup>/<sub>10</sub> m. kaptenen o. batterichefen vid Upplands artillerireg:te *Carl Bernhard Reuterskiöld*, f. 1871 <sup>25</sup>/<sub>7</sub> (U p p s a l a).

*Clara Gustafva*, f. 1876 <sup>11</sup>/<sub>11</sub>.

*Lugeborg Maria*, f. 1878 <sup>8</sup>/<sub>8</sub>. G. 1902 <sup>16</sup>/<sub>10</sub> m. kaptenen vid K. Flottan, tjänstg. i marinstaben, läraren vid krigshögskolan o. sjökrigshögskolan, R R S:t St



O 2 kl., R P S Bent d'Avis O, R R S:t An O 3 kl. m svärd, L Ö S, *Otto Emil Lybeck*, f. 1871 <sup>19</sup>/<sub>2</sub>.

*Gustaf Samuel*, f. 1881 <sup>17</sup>/<sub>10</sub>, jur. kand., f. d. attaché, R Bad Z Löw O 1 kl., R Pr Kr O 4 kl. Inneh. Östanå fideikommiss i Uppland (Ö s t a n å).

*Eva Margaretha*, f. 1885 <sup>23</sup>/<sub>8</sub>, lärarinna (G ö t e b o r g).

3. Filip August, f. 1843, f. d. landshöfding, † 1908 <sup>7</sup>/<sub>11</sub>. G. 1:o 1875 m. Pauline Emma Mathilda Sterky, f. 1857, † 1883; 2:o 1885 <sup>9</sup>/<sub>6</sub> m. *Augusta Sofie Tersmeden*, f. 1848 <sup>15</sup>/<sub>3</sub> (S t o c k h o l m).

Söner, i 1:a giftet:

- 1) *Karl Erland Filip*, f. 1876 <sup>20</sup>/<sub>2</sub>, tjänstg. kabinettskammarrherre hos H. M. Konungen, ryttmästare i Lifreg:tets husarers reserv, R N O, K D D O 1 gr., R Fr H L, R It S:t M o. L O, R R S:t St O 3 kl., R Sp Mil Förtj O 1 kl. hv k. Inneh. Tynnelsö fideikommiss samt äg. Lindö o. Fröslunda, allt i Södermanland (T y n n e l s ö, Ö f v e r s e l ö). G. 1902 <sup>2</sup>/<sub>5</sub> m. *Mary Eliza Scaton*, f. 1883 <sup>22</sup>/<sub>5</sub>.

- 2) *Wollmar Filip*, f. 1878 <sup>15</sup>/<sub>6</sub>, jur. utr. kand., handsekreterare hos H. M. Konungen, förste sekreterare i Utrikesdepartementet, R W O, G V S: Olymp M, K It Kr O, K Rum Kr O, R R S:t St O 2 kl., Turk Medj O 2 kl., Off Fr H L, Off Ö Fr J O, R Bad Z Löw O 1 kl., R D D O, R Pr R Ö O 3 kl., R St Br Viet O 4 kl. (S t o c k h o l m). G. 1907 <sup>26</sup>/<sub>3</sub> m. *Gertrud Wennerberg*, f. 1882 <sup>9</sup>/<sub>8</sub>.

Döttrar:

*Pauline Helga Gustafva*, f. 1908 <sup>2</sup>/<sub>2</sub>.

*Ellis Margareta*, f. 1911 <sup>13</sup>/<sub>3</sub>.

4. *Hedvig Christina*, f. 1845 <sup>8</sup>/<sub>10</sub> (U p p s a l a).

## Bowallius.

Äldste kände stamfadern Matts lefde i senare hälften af 1600-talet. Sonen Eric Mattsson i Klockarbo i Folkjärna socken i Dalarne, f. 1687, † 1755, g. m. Sara Larsdotter, f. 1691, † 1758, blef fader till Eric Ersson, f. 1733, † 1815, hvilken genom sitt gifte med Brita Persdotter Ahlberg, f. 1735, † 1803, blef hemmansägare i Bowallen i Kila socken i Västmanland, efter hvilken gård släktnamnet antogs af stamfaderens makars där födde söner Eric och Matts. Från Eric Bowallius härstamma alla kända, nu lefvande, medlemmar af



släkten. Den såsom naturforskare och skriftställare kände fil. d:r Carl Eric Alexander Bowallius, f. 1849, † 1907, i Georgetown i Sydamerika, ogift, var äldste son till riksarkivarien Robert Mauritz Bowallius.

Litteratur: Sv. Årtal 1889; Birger Bowallius, Genealogiska anteckningar om släkten Bowallius, Sth. 1898.

Eric, f. 1771, komminister, † 1826. G. 1804 m. Clara Zellroth, f. 1776, † 1867.

Söner:

1. Per Eric, f. 1808, kyrkoherde, † 1872. G. 1852 m. Sophie Wahlström, i hennes 2:a gifte, f. 1818, † 1895.

Söner:

1) *Per Adolf Hennig*, f. 1855  $\frac{7}{5}$ , grosshandlare (S t o c k h o l m). G. 1884  $\frac{3}{5}$  m. *Anna Lydia Mathilda Peterzon*, f. 1860  $\frac{3}{3}$ .

2) *Tycho Wilhelm August*, f. 1858  $\frac{24}{12}$ , bergsingenjör, förvaltare vid Strömbäcka bruk, R W O (S t r ö m b ä c k a). G. 1886  $\frac{9}{5}$  m. *Sigrid Ester Holmberg*, f. 1863  $\frac{7}{5}$ .

Barn:

*Irm a*, f. 1889  $\frac{24}{3}$ . G. 1910  $\frac{23}{9}$  m. förstmästaren *Carl Ossian Tigerström*, f. 1878  $\frac{14}{5}$  (S t r ö m b ä c k a).

*Elisabeth*, f. 1890  $\frac{1}{11}$ .

*Erik Ragnar*, f. 1900  $\frac{5}{9}$ .

2. Robert Mauritz, f. 1817, fil. d:r, riksarkivarie, † 1902  $\frac{19}{1}$ . G. 1847 m. Beata Aurore Helena Sederholm, f. 1824, † 1889.

Söner:

1) Robert Magnus, f. 1850, vice häradshöfding, sekreterare, † 1908  $\frac{27}{3}$ . G. m. *Mari u Olsén*, f. 1859  $\frac{11}{9}$  (S t o c k h o l m).

Son:

*Robert Magnus*, f. 1901  $\frac{7}{3}$ .

2) *Edvin Thomas Leonard*, f. 1862  $\frac{13}{6}$ , köpman (Port of Spain, Trinidad, Sydamerika). G. 1908  $\frac{24}{5}$  m. *Margaret Alethea Waldron*, f. 1886  $\frac{19}{11}$ .

3) *Birger Gustaf Mauritz*, f. 1864  $\frac{20}{6}$ , kontorsskrivare i Stockholms stads sparbank, skriftställare (R å s u n d a). G. 1904  $\frac{11}{9}$  m. *Alma Mathilda Stalbrand*, f. 1885  $\frac{23}{8}$ .



## Bratt

(från Brattfors).

Denne släkt är med största sannolikhet af samma slätt som adliga ätten Bratt af Höglunda. Landtvarnsmannen Nils Bratt från Värmland blef 1456 af konung Carl Knutsson Bonde upphöjd i adligt stånd. Hans ättling Nils Gustafsson Bratt hade tvenne söner, däraf den äldre Jöns Nilsson Bratt var fader till Nils Jönsson Bratt, som 1625 introducerades på riddarhuset med namnet Bratt af Höglunda och en yngre son Anders Nilsson Bratt. Den sistnämndes son skall enligt släkttradition och synnerligen stora sannolikheter hafva varit den Anders Andersson, som antog namnet Bånge samt lefde i slutet af 1500- och början af 1600 talet. Dennes son åter var bevisligen Anders Andersson Bånge, d. y., † 1677, ägare af Brattfors bruk i Värmland, hvilken återupptog namnet Bratt och är stamfader för här nedan upptagna medlemmar af släkten. Vid 1896 års adelsmöte sökte släkten blifva upptagen på originalstamtaflorna för adliga ätten Bratt af Höglunda, såsom utgörande en gren af densamma, men denna ansökan afslogs, emedan ej fullt bindande bevisning förefanns; dock medgif riddarhusdirektionen att "starka sannolikheter och bindande liknelser" funnos för Brattska släktens påstående att utgöra en gren af adliga ätten Bratt af Höglunda.

Ofvannämnde Anders Andersson Bånge (d. y.), sedan Bratt, hade sönerna Lars och Anders. Lars Bratts näst yngste son Jonas Bratt, f. 1683, † 1737, öfverkrigskommissarie och brukspatron, hade i sitt andra gifte med Anna Elisabeth Hjertzell, f. 1700, † 1745, sonen Lars Gustaf, f. 1731, † 1791, lagman och brukspatron, från hvars söner i första giftet med Anna Elisabeth Wennerstjerna, f. 1734, † 1788, Lars Gustaf, Göran Gustaf och Christian, nedanstående tre grenar härstamma. Anders Bratt blef stamfader för den norska grenen. Hans ättling i femte led, löjtnanten vid Trondhjemska brigaden Gustaf Fredrik Bratt, f. 1807, † 1837, g. m. Laura Benedicta Johanna Bohnsack, var fader till Edvard Frilthof (se nedan).

Litteratur: Tersmeden: Kalender öfver i Sverige lefvande introducerad adel; Sv. Släktkalender 1886; Sv. Ättartal 1891.

### Första grenen:

Lars Gustaf, f. 1758, vice häradshöfding, brukspatron, † 1812. G. 1788 m. Sophia Theresia Hård af Segerstad, f. 1772, † 1808.

Son:

Christian, f. 1794, kronofogde, † 1861. G. m. Lovisa Henrietta Wilhelmina Smith, f. 1799, † 1836.

Söner:

1) Lars Gustaf, f. 1824, grosshandlare, † 1898. G. 1851 m. Josefina Pinæus, f. 1826, † 1885.





Barn:

- (1) *Ernst Morris*, f. 1852  $\frac{8}{8}$ , grosshandlare i Göteborg under firma L. G. Bratt & C:o, vice ordf. i styrelsen för Göteborgs museum, R W O. G. 1:o 1876 m. Emma Mathilda Wedberg, f. 1855, † 1909; 2:o 1911 m. *Annette Josephine Brookes*, f. 1884  $\frac{26}{1}$ .

Barn, i 1:a gifftet:

- a) *Åke Gösta*, f. 1877  $\frac{2}{4}$ , löjtnant i Värmlands reg:tes reserv. Äg. o. beb. Sjögerås säteri i Värmland (Sjögerås, Säffle). G. 1904  $\frac{20}{4}$  m. *Amy Sigrid Andersson*, f. 1883  $\frac{31}{5}$ .

Söner:

*Ernst Lars Åke*, f. 1905  $\frac{6}{2}$ .*Ernst Jonas*, f. 1908  $\frac{8}{11}$ .

- b) *Sidney Rolf*, f. 1880  $\frac{24}{8}$ , kontorist hos firma L. G. Bratt & C:o (Göteborg). G. m. *Maria Elisabeth Löfström*, f. 1887  $\frac{5}{4}$ .

Barn:

*Lars Morris*, f. 1908  $\frac{29}{12}$ .*Maud Louise*, f. 1909  $\frac{1}{2}$ .*Ann-Marie*, f. 1911  $\frac{4}{12}$ .

- c) *Ernst Lars Gustaf*, f. 1887  $\frac{29}{1}$ , kontorist (London). G. 1910 m. *Alice Maud Mary Raper*, f. 1886  $\frac{23}{1}$ .

- d) *Marie Louise (Lisa)*, f. 1893  $\frac{26}{3}$ .

- e) *Karin Margareta Ulrika (Ulla)*, f. 1893  $\frac{26}{3}$ .

i 2:a gifftet:

f) *Ernst Gustaf*, f. 1912  $\frac{24}{4}$ .

- (2) *Marie-Louise*, f. 1854  $\frac{2}{5}$ . G. 2:o 1888  $\frac{11}{9}$  m. redaktören *Axel Edvard Berndtson*, f. 1857 (Hälsingfors).

- (3) *Gustaf Franklin*, f. 1859, grosshandlare, † 1909. G. 1887 m. *Olga Leonora Westerberg*, f. 1867  $\frac{21}{1}$ .

Barn:

*Donald*, f. 1893  $\frac{23}{1}$ , student vid Uppsala universitet.*Leif Göran*, f. 1897  $\frac{30}{3}$ .*Mona Silvia*, f. 1902  $\frac{13}{12}$ .

- (4) *Lars Hjalmar Christian*, f. 1861  $\frac{25}{9}$ , verkst. direktör i förlagsaktb. Hvar 8 Dag, utgivare o. hufvudredaktör af tidskriften Hvar 8 Dag (Göteborg). G. 1891  $\frac{6}{11}$  m. *Lilly Maria Hartvig*, f. 1871  $\frac{31}{1}$ .



## Barn:

*Ulf Nils Gustaf*, f. 1893 <sup>10</sup>/<sub>1</sub>, student vid Uppsala universitet.

*Åsta Maud Josephine Marie Louise*, f. 1895 <sup>6</sup>/<sub>1</sub>.

*Elin Ingu Gunilla*, f. 1898 <sup>26</sup>/<sub>12</sub>.

*Hans Herman Christian Henrik*, f. 1900 <sup>15</sup>/<sub>8</sub>.

*Klas Edvard Waldemar*, f. 1902 <sup>17</sup>/<sub>6</sub>.

- 2) *Christian Wilhelm*, f. 1829, handelsbokhallare, † 1880. G. 1871 <sup>13</sup>/<sub>11</sub> m. *Hulda Victoria Svensson*, f. 1851 <sup>13</sup>/<sub>1</sub> (Göteborg).

## Söner:

*Christian Pehr*, f. 1873 <sup>18</sup>/<sub>11</sub>, handlande (Göteborg).

*Erik Wilhelm*, f. 1877 <sup>10</sup>/<sub>1</sub>, handlande (Göteborg).

- 3) *Axel Napoleon*, f. 1833, handlande, † 1908 <sup>17</sup>/<sub>5</sub>. G. 1861 m. *Isabella Pinæus*, f. 1835, † 1890.

## Barn:

(1) *Alfhild Lovisa Isabella*, f. 1865 <sup>3</sup>/<sub>5</sub>. G. 1888 <sup>28</sup>/<sub>9</sub> m. grosshandlaren *Oscar Kylberg*, j:or, f. 1864 <sup>25</sup>/<sub>10</sub> (Göteborg).

(2) *Signe Maria Cecilia*, f. 1866 <sup>20</sup>/<sub>11</sub>. G. 1890 <sup>10</sup>/<sub>5</sub> m. kammarskrifvaren vid Göteborgs tullkammare *Carl Peter Martin Ulrik Bellander*, f. 1866 <sup>20</sup>/<sub>5</sub> (Göteborg).

(3) *Gillis Waldemar*, f. 1870 <sup>10</sup>/<sub>1</sub>, med. lic., praktiserande läkare i Stockholm.

(4) *Erland Axel*, f. 1874 <sup>22</sup>/<sub>3</sub>, ingenjör, k. automobilklubbens generalsekreterare (Stockholm). G. 1904 <sup>21</sup>/<sub>9</sub> m. *Julie (Siccun) Wiman*.

## Barn:

*Elsa Isabella*, f. 1905 <sup>19</sup>/<sub>4</sub>.

*Lars Christian*, f. 1910 <sup>28</sup>/<sub>9</sub>.

## Andra grenen:

*Göran Gustaf*, f. 1761, bruksägare, † 1817. G. 2:o 1797 m. *Andrietta Ekermann*, † 1803; 3:o 1805 m. *Hedvig Elisabeth Bergensköld*, f. 1779, † 1847.

## Söner, i 2:a giftet:

1. *Gustaf*, f. 1798, häradsskrifvare, † 1849. G. m. *Briliana Augusta Sjöstedt*, f. 1804, † 1870.

## Dotter:

*Julia Augusta*, f. 1843, föreståndarinna för Sundbergska stiftelsen i Linköping.



2. Johan Fredrik, f. 1801, bergsfogde, † 1901. G. m. Charlotta Elisabeth Sjögren, f. 1800, † 1902.

Barn:

- 1) *Ingeborg Christina*, f. 1834 <sup>15</sup>/<sub>5</sub> (Jönköping).
- 2) Gustaf Fredrik Wilhelm, f. 1836, sjökaptän, † 1875. G. 1869 m. Alma Evelina Strömbäck, i hennes 1:a gifte, f. 1848, † 1899.

Barn:

- (1) *Sven Wilhelm*, f. 1870 <sup>8</sup>/<sub>12</sub>, grosshandlare i Göteborg under firma Bröderna Bratt. Äg. del i hus i nämnda stad. G. 1899 <sup>25</sup>/<sub>5</sub> m. *Anna Marika Bohman*, f. 1877 <sup>8</sup>/<sub>11</sub>.

Döttrar:

- Kerstin*, f. 1900 <sup>7</sup>/<sub>4</sub>.  
*Maja*, f. 1902 <sup>1</sup>/<sub>2</sub>.
- (2) *Thyra Evelina*, f. 1872 <sup>12</sup>/<sub>3</sub> (Stockholm).
  - (3) *Knut Fredrik Wilhelm*, f. 1873 <sup>22</sup>/<sub>11</sub>, grosshandlare i Göteborg under firma Bröderna Bratt. Äg. hus i nämnda stad. G. 1900 <sup>10</sup>/<sub>10</sub> m. *Hjördis Florin* från Finland, f. 1880 <sup>28</sup>/<sub>6</sub>.

Barn:

- Gert Knutsson*, f. 1901 <sup>8</sup>/<sub>8</sub>.  
*Hervor*, f. 1903 <sup>10</sup>/<sub>10</sub>.
- (4) *Anna Charlotta Wilhelmina*, f. 1875 <sup>25</sup>/<sub>3</sub>. G. 1901 <sup>4</sup>/<sub>5</sub> m. assistenten vid Generalstabens litografiska anstalt *Per Axel Blom*, f. 1876 <sup>5</sup>/<sub>2</sub> (Stockholm).

- 3) *Charlotta Wilhelmina (Mina)*, f. 1838 <sup>12</sup>/<sub>9</sub>. G. 1877 <sup>25</sup>/<sub>5</sub> m. godsägaren Axel Fredrik af Klinteberg, i hans 2:a gifte, f. 1829, † 1882 (Jönköping).
- 4) *Augusta Fredrika*, f. 1840 <sup>6</sup>/<sub>6</sub>. G. 1872 <sup>26</sup>/<sub>3</sub> m. innehafvaren af Jönköpings juridiska byrå, vice häradshöfdingen Axel Cronholm, f. 1840, † 1908 <sup>20</sup>/<sub>10</sub>. Äg. Villa Metsola på Lidingön (Stockholm).

i 3:e giftet:

3. Georg August, f. 1809, löjtnant, postmästare, † 1872. G. 1835 m. Aurora Margareta von Heland, f. 1796, † 1883.

Son:

- Alvar Wilhelm Hugo*, f. 1836 <sup>25</sup>/<sub>5</sub>, f. d. telegrafdirektör, R N O, R W O (Stockholm). G. 1873 <sup>7</sup>/<sub>5</sub> m. Elin Matilda Ulrika Elander, f. 1852, † 1912.

Dotter:

- Maria Lovisa (Lissa)*, f. 1875 <sup>10</sup>/<sub>4</sub>, telegrafist (Stockholm).



## Tredje grenen:

Christian, f. 1766, fänrik, brukspatron, † 1828. G. 2:o  
1803 m. Sara Johanna Lagerberg, f. 1784, † 1852.

Söner, i 2:a giftet:

1. Christian, f. 1804, kapten, † 1865. G. 1833 m. Eva  
Maria Carolina Dahlgren, f. 1811, † 1908.

Barn:

- 1) *Anna Maria Johanna*, f. 1834 <sup>17</sup>/<sub>11</sub>. G. 1857 m.  
godsägaren Axel Jakob Reimers, f. 1830, † 1895  
(Göteborg).
- 2) *Emma Augusta Aualia*, f. 1835 <sup>23</sup>/<sub>12</sub>. G. 1863  
<sup>1</sup>/<sub>8</sub> m. f. d. majoren i armén, f. d. kaptenen vid  
Västgöta-Dals reg:te, R S O, *Carl Pontus Lillie-  
höök af Gälared och Kolbäck*, f. 1832 <sup>22</sup>/<sub>8</sub> (Göte-  
borg).
- 3) *Christian*, f. 1838 <sup>1</sup>/<sub>8</sub>, f. d. major i armén o.  
kapten vid Värmlands fältjägarerår, K W O 2 kl.,  
R S O. Beb. egen gård i Säffle. G. 1871 <sup>21</sup>/<sub>9</sub>  
m. Amelie Augusta Johanna Geijer, f. 1850, †  
1874.

Barn:

*Christian*, f. 1872 <sup>28</sup>/<sub>6</sub>, med. lic., andre stads-  
läkare i Uppsala. Beb. eget hus därst.

*Amelie Carolina*, f. 1874 <sup>8</sup>/<sub>1</sub>. G. 1900 <sup>23</sup>/<sub>8</sub> m.  
disponenten för aktb. Gefle åkerredskap o. aktb.  
Radsådd, ingenjören *Edvin Olof Mauritz Hell-  
hoff*, f. 1857 <sup>29</sup>/<sub>8</sub> (Stockholm).

*Amelie Nina*, f. 1874 <sup>8</sup>/<sub>1</sub> (Uppsala).

2. Sven Adolf, f. 1806, kommandör vid K. Flottan, †  
1887. G. 1838 m. Fredrika Maria Lagerberg, f. 1814,  
† 1907.

Barn:

- 1) *Anna Ebba Johanna*, f. 1839 <sup>19</sup>/<sub>10</sub>. G. 1866 <sup>9</sup>/<sub>10</sub>  
m. direktören Charles Elis Bratt, f. 1840, † 1911.  
(Se nedan.)
- 2) *Olof Fredrik*, f. 1853 <sup>25</sup>/<sub>6</sub>, öfverstelöjtnant i Kro-  
nobergs reg:tes reserv, gymnastiklärare vid Växjö  
högre allmänna läroverk, R S O, G M. Äg. o.  
beb. Eka (Växjö). G. 1885 <sup>2</sup>/<sub>9</sub> m. *Magda  
Johanna Katarina Nordlund*, f. 1859 <sup>3</sup>/<sub>7</sub>.

Barn:

*Einar Olof*, f. 1886 <sup>9</sup>/<sub>9</sub>, löjtnant vid Kronobergs  
reg:te, elev vid Krigshögskolan (Stockholm).  
G. 1911 <sup>27</sup>/<sub>12</sub> m. *Ella Stina Gunilla Lindgren*,  
f. 1890 <sup>16</sup>/<sub>5</sub>.





*Edith Karin Maria*, f. 1889 <sup>9</sup>/<sub>9</sub>.

*Sven Gösta*, f. 1891 <sup>4</sup>/<sub>10</sub>, underlöjtnant vid Kronobergs reg:te.

*John Lennart*, f. 1893 <sup>8</sup>/<sub>10</sub>, jur. stud. vid Uppsala universitet.

3. *Johan Gustaf*, f. 1807, rådman i Göteborg, † 1877. G. 1836 m. *Anna Maria Johanna Frychius*, f. 1811, † 1877.

Barn:

- 1) *John Christian*, f. 1838 <sup>14</sup>/<sub>5</sub>, öfverste i armén, f. d. öfverste o. chef för Andra Svea artillerireg:te, ordf. i styrelsen för Axel och Sofia Alms stiftelse, sekreterare i Krigsvetenskapsakademien, K S O 1 kl., R W O, R D D O, R N S:t O O, Siam Kr O 3 kl., L Kr V A, L V V S (Göteborg). G. 1871 <sup>8</sup>/<sub>5</sub> m. *Jenny Maria Christina Olander*, f. 1843 <sup>29</sup>/<sub>10</sub>.

Döttrar:

*Hedvig Augusta Maria*, f. 1872 <sup>29</sup>/<sub>3</sub>, åldfru på Stockholms slott.

*Ellen Nanny Johanna (Hanna)*, f. 1874 <sup>19</sup>/<sub>11</sub>, lärarinna i Brummerska skolan (Stockholm).

- 2) *Charles Elis*, f. 1840, direktör, † 1911 <sup>24</sup>/<sub>4</sub>. G. 1866 <sup>9</sup>/<sub>10</sub> m. *Anna Ebba Johanna Bratt*, f. 1839 <sup>19</sup>/<sub>10</sub> (Stockholm). (Se ofvan.)

Barn:

(1) *Sigune Nanci Maria*, f. 1867 <sup>20</sup>/<sub>9</sub>, sjuksköterska (Rödakorssystem), lärarinna vid Stockholms straffängelse (Stockholm).

(2) *Sven Axel*, f. 1868 <sup>18</sup>/<sub>12</sub>, agent (Westcliff on Sea, England). G. 1907 <sup>3</sup>/<sub>3</sub> m. *Paula Krienitz* från Tyskland, f. 1874 <sup>30</sup>/<sub>6</sub>.

Son:

*Rudi Alfred*, f. 1908 <sup>18</sup>/<sub>8</sub>.

- 3) *Axel Wilhelm*, f. 1841, fil. d:r, jur. kand., hofrättsråd, † 1912 <sup>5</sup>/<sub>9</sub>. G. 1875 <sup>30</sup>/<sub>6</sub> m. *Ellen Maria Elisabeth Wahlgren*, f. 1851 <sup>29</sup>/<sub>10</sub> (Stockholm).

Söner:

(1) *Arnold*, f. 1876 <sup>20</sup>/<sub>7</sub>, fil. d:r (Stockholm). G. 1905 <sup>25</sup>/<sub>4</sub> m. *Amy Mathilda Berggren*, f. 1877 <sup>1</sup>/<sub>6</sub>.

Son:

*Björn Axel Eyvind*, f. 1907 <sup>30</sup>/<sub>7</sub>.

- (2) *Ivan*, f. 1878 <sup>24</sup>/<sub>9</sub>, med. lic., praktiserande läkare, ledamot af stadsfullmäktige i Stockholm. G. 1:o 1900—1910 m. friherrinnan



Märta Alexandra Marie Pauline Stjernstedt, i hennes 1:a gifte, f. 1882 <sup>14</sup>/<sub>12</sub>; 2:o 1911 m. *Anna Maria Elisabeth (L i s a) Christersson*, f. 1887 <sup>22</sup>/<sub>9</sub>.

Söner, i 1:a giftet:

*Åke*, f. 1901 <sup>28</sup>/<sub>5</sub>.

*Lennart*, f. 1903 <sup>25</sup>/<sub>12</sub>.

- (3) *Percival*, f. 1880 <sup>15</sup>/<sub>11</sub>, tjänsteman i Svenska lif försäkringsanstalten Trygg (S t o c k h o l m). G. 1910 <sup>22</sup>/<sub>12</sub> m. *Eva Matilda Sprengel*, f. 1889 <sup>27</sup>/<sub>8</sub>.
- (4) *Axel*, f. 1884 <sup>17</sup>/<sub>1</sub>, tandläkare (S t o c k h o l m). G. 1909 <sup>21</sup>/<sub>6</sub> m. *Elsa Sofia Sundberg*, f. 1883 <sup>5</sup>/<sub>1</sub>, tandläkare.

Barn:

*Axel Erland*, f. 1911 <sup>16</sup>/<sub>3</sub>.

*Sonja*, f. 1912 <sup>29</sup>/<sub>9</sub>.

- (5) *Gunnar*, f. 1892 <sup>29</sup>/<sub>12</sub>.
- 4) *Nanny Elisabeth Johanna*, f. 1844 <sup>9</sup>/<sub>8</sub>. G. 1869 <sup>8</sup>/<sub>7</sub> m. f. d. sjöassuransdirektören *Sven Engelbert Rinman*, f. 1838 <sup>7</sup>/<sub>11</sub> (G ö t e b o r g).
- 5) *Sven Iwan*, f. 1846 <sup>1</sup>/<sub>2</sub>, f. d. kapten vid Göta artillerireg:te. R S O (G ö t e b o r g). G. 1874 <sup>22</sup>/<sub>6</sub> m. *Elise Maria Nilsson*, f. 1855 <sup>22</sup>/<sub>6</sub>.

Barn:

- (1) *Elis Johannes*, f. 1876 <sup>12</sup>/<sub>4</sub>, regementspastor vid Norrlands dragonreg:te o. Västerbottens reg:te, fängelse- o. lasarettspredikant i Umeå. G. 1904 <sup>20</sup>/<sub>9</sub> m. *Anna Elvina Helena (Vivan) Rinman*, f. 1880 <sup>29</sup>/<sub>6</sub>.

Barn:

*Aina Nancy Elise*, f. 1905 <sup>30</sup>/<sub>7</sub>.

*Karl Elis Axel*, f. 1907 <sup>5</sup>/<sub>1</sub>.

*Ingrid Ebba Margareta*, f. 1910 <sup>21</sup>/<sub>7</sub>.

- (2) *Nancy Ellen Maria*, f. 1880 <sup>2</sup>/<sub>1</sub>. G. 1898 <sup>10</sup>/<sub>2</sub> m. godsägaren *Axel Edvin Dickson*, f. 1850 <sup>9</sup>/<sub>3</sub>. Äg. Vikaryd i Västergötland o. hus i Göteborg (V i k a r y d, A l i n g s å s).
- (3) *Iwan*, f. 1881 <sup>18</sup>/<sub>10</sub>, med. lic., underläkare vid länslasarettet i A l i n g s å s. G. 1909 <sup>20</sup>/<sub>5</sub> m. *Signe Katarina Jolin*, f. 1887 <sup>3</sup>/<sub>11</sub>.

Barn:

*Nancy Katarina*, f. 1911 <sup>9</sup>/<sub>4</sub>.

*Jan Gustaf*, f. 1912 <sup>12</sup>/<sub>5</sub>.



- (4) *Olof Natanael*, f. 1884 <sup>15</sup>/<sub>3</sub>, med. kand. (S t o c k h o l m).  
 (5) *Ingrid Elisabet*, f. 1886 <sup>26</sup>/<sub>8</sub>, lärarinna vid Wittlockska skolan (S t o c k h o l m).  
 (6) *Karl Axel*, f. 1890 <sup>15</sup>/<sub>10</sub>, elev vid Handelshögskolan (S t o c k h o l m).  
 (7) *Ellen Lydia*, f. 1893 <sup>15</sup>/<sub>7</sub>.  
 (8) *Kerstin Johanna*, f. 1896 <sup>20</sup>/<sub>11</sub>.  
 4. Emanuel, f. 1813, grosshandlare, godsägare, † 1867. G. 1843 m. Anna Ulrika Ingjerd Christina Afzelius, f. 1819, † 1896.

## Dotter:

- Anna Adamina Fredrika*, f. 1853 <sup>7</sup>/<sub>6</sub>. G. 1880 <sup>6</sup>/<sub>10</sub> m. postmästaren i E n k ö p i n g, R W O, *Johan Edvard Olsson*, f. 1847 <sup>1</sup>/<sub>8</sub>.  
 5. Carl Mauritz, f. 1815, kapten, godsägare, † 1880. G. 1843 m. Sophia Magdalena Lilliehöök af Gälared och Kolbäck, f. 1823, † 1908.

## Barn:

- 1) *Claes Christian August*, f. 1844 <sup>25</sup>/<sub>16</sub>, öfverste i armén, f. d. öfverstelöjtnant vid Skaraborgs reg:te, landstingsman i Värmlands län, R S O. L K r V A, L S k S (S t o c k h o l m). G. 1:o 1875 <sup>27</sup>/<sub>9</sub> m. Olga Catharina Ekelund, f. 1851, † 1879; 2:o 1880 <sup>21</sup>/<sub>8</sub> m. *Agnes Lilliehöök af Gälared och Kolbäck*, f. 1860 <sup>20</sup>/<sub>3</sub>.

## Söner, i 1:a gifftet:

- (1) *Gösta*, f. 1877 <sup>13</sup>/<sub>8</sub>, kapten o. kompanichef vid Värmlands reg:te, tjänstg. i Generalstaben (S t o c k h o l m). G. 1911 <sup>11</sup>/<sub>11</sub> m. *Elsa Andersson*, f. 1885 <sup>27</sup>/<sub>10</sub>.

## i 2:a gifftet:

- (2) *Karl Axel*, f. 1882 <sup>23</sup>/<sub>12</sub>, löjtnant vid Värmlands reg:te (S t o c k h o l m). G. 1908 <sup>20</sup>/<sub>12</sub> m. *Elsa Lundberg*, f. 1887 <sup>20</sup>/<sub>11</sub>.

## Son:

- Tage Ingemar*, f. 1909 <sup>15</sup>/<sub>12</sub>.  
 (3) *Helmer*, f. 1886 <sup>26</sup>/<sub>1</sub>, löjtnant vid Skaraborgs reg:te, elev vid Krigshögskolan (S t o c k h o l m). G. 1912 <sup>6</sup>/<sub>5</sub> m. *Anna Andersson*, f. 1890 <sup>22</sup>/<sub>8</sub>.  
 2) Karl Gustaf, f. 1846, godsägare, † 1894. G. 1883 m. Julia Magdalena Lilliehöök af Gälared och Kolbäck, f. 1857, † 1898.



## Dotter:

*Ester*, f. 1887 <sup>30</sup>/<sub>1</sub>, sjuksköterska (Stockholm).

- 3) *Bengt Adolf Wilhelm*, f. 1849 <sup>10</sup>/<sub>6</sub>, grosshandlare o. turkisk konsul i Göteborg, Turk Medj O 3 kl. Äg. Gullringbo i Västergötland. G. 1881 <sup>10</sup>/<sub>9</sub> m. *Gertrud Elisabeth Kjellberg*, f. 1861 <sup>15</sup>/<sub>10</sub>.

## Barn:

*Tyra*, f. 1882 <sup>17</sup>/<sub>11</sub>.

*Dagmar*, f. 1884 <sup>9</sup>/<sub>7</sub>. G. 1910 <sup>29</sup>/<sub>6</sub> m. adjunkten vid Falu högre allm. läroverk, fil. lic. *Waldemar Emanuel Carlsson*, f. 1877 <sup>20</sup>/<sub>3</sub> (Falun).

*Carl Arnold*, f. 1888 <sup>30</sup>/<sub>10</sub>, underlöjtnant i Lifgardets till häst reserv, student vid Göteborgs högskola, handelsbokhållare hos firman Adolf Bratt & C:o (Göteborg).

*Gustaf Adolf*, f. 1894 <sup>17</sup>/<sub>9</sub>.

- 4) *Malcolm Hugo*, f. 1852, trafikchef, † 1905. G. 1887 <sup>8</sup>/<sub>5</sub> m. *Elvira Johanna Henrika Blomqvist*, f. 1863, † 1912.

## Barn:

*Karl Harry Malcolm*, f. 1890 <sup>21</sup>/<sub>1</sub>, sjökaptän (Stockholm).

*Sonja Elvira*, f. 1892 <sup>20</sup>/<sub>10</sub> (Stockholm).

*Allan Ernst Hugo*, f. 1895 <sup>21</sup>/<sub>6</sub> (Stockholm).

- 5) *Sophie*, f. 1856 <sup>16</sup>/<sub>12</sub>. G. 1875 <sup>1</sup>/<sub>9</sub> m. godsägaren *Jakob Gillis Winnell*, f. 1844, † 1890 (Stockholm).

## Norska grenen:

*Edvard Frithiof*, f. 1833, grosshandlare, † 1884. G. 1861 m. *Sophie Jörgine Lund*, f. 1840 <sup>4</sup>/<sub>10</sub> (Trondhjem).

## Barn:

1. *Laura*, f. 1862 <sup>10</sup>/<sub>7</sub> (Trondhjem).

2. *Johan Fredrik*, f. 1864 <sup>13</sup>/<sub>3</sub>, grosshandlare o. dansk konsul i Trondhjem, medlem af Trondhjems Kommunestyre, ordf. i Trøndelagens skogssällskap, Norsk Krøn M, Off Fr d'Acad. Äg. o. beb. hus i nämnda stad. G. 1895 <sup>7</sup>/<sub>9</sub> m. *Hanna Margrethe Holst*, f. 1871 <sup>2</sup>/<sub>5</sub>.

## Barn:

*Lilli*, f. 1898 <sup>25</sup>/<sub>6</sub>.

*Inger*, f. 1899 <sup>3</sup>/<sub>7</sub>.

*Johan Fredrik*, f. 1900 <sup>5</sup>/<sub>7</sub>.

*Harald*, f. 1902 <sup>17</sup>/<sub>5</sub>.

*Anders Gustav*, f. 1908 <sup>20</sup>/<sub>6</sub>.





3. *Margrethe*, f. 1865  $\frac{7}{12}$ . G. 1888  $\frac{2}{5}$  m. köpmannen, Norsk Krön M, *Fredrik Holst*, f. 1863  $\frac{13}{10}$  (T r o n d h j e m).
4. *Halfdan*, f. 1867  $\frac{12}{11}$ , kapten o. kompanichef vid Trondhjemska infanteribrigaden samt lärare i gymnastik o. vapenöfning vid samma brigads underofficersskola, adjutant hos Konung Håkon I, gymnastiklärare vid Trondhjems Realskola, J O U S 5 kl., Norsk Krön M, L N V S (T r o n d h j e m). G. 1908  $\frac{24}{0}$  m. *Clara Siem*, f. 1886  $\frac{23}{3}$ .

Dotter:

- Sophie*, f. 1909  $\frac{25}{9}$ .
5. *Benedicte Fastiny*, f. 1873  $\frac{15}{7}$ . G. 1896  $\frac{30}{6}$  m. adjunkten vid Hamars Högre folkskola, cand. mag. *Hans Holmboe Fleischer*, f. 1862  $\frac{10}{12}$  (H a m a r, N o r g e).

## Bredberg.

Släkt från Bredbyn i Njurunda socken i Västernorrland, hvarest äldste kände stamfadern Nils Nilsson, g. m. Brita Jonsdotter, var bonde. Deras son Jonas Nilsson, f. 1707, † 1774 som kyrkoherde i Ljustorps pastorat i Härnösunds stift, anlog namnet Bredberg efter födelsesocknen. Dennes son Erik Bredberg, f. 1747, † 1807, g. 1776 m. Johanna Charlotta Wargentin, f. 1760, † 1819, blef rådmän i Stockholm och fader till justitierådet Erik Vilhelm Bredberg, f. 1787, † 1869, hvilken i sitt 1818 ingångna gifte nr. Hedvig Kristina Pfeffer, f. 1794, † 1869, hade sonen Henrik Vilhelm.

Litteratur: Anrep, Sv. Släktbok I; Sv. Släktkalender 1888; Leijonhufvud, Ny Sv. Släktbok.

Henrik Vilhelm, f. 1819, president i kammarrätten, † 1877. G. 1855 m. Josefina Lovisa Smerling, f. 1835, † 1909.

Barn:

*Hedvig Elisabet Lovisa (H e d d a)*, f. 1856  $\frac{7}{3}$ . G. 1878  $\frac{30}{5}$  m. myntdirektören Emil Henrik Brusewitz, f. 1840, † 1908. Äg. del i hus i S t o c k h o l m.

*Wilhelmina*, f. 1857  $\frac{2}{9}$ . G. 1895  $\frac{15}{6}$  m. kansli-rådet o. byråchefen för statistiska ärenden i justitiedepartementet, K N O 2 kl., *Georg Carl-son*, f. 1849  $\frac{30}{11}$ . Äg. del i hus i S t o c k h o l m.



*Erik August*, f. 1862 <sup>18</sup>/<sub>1</sub>, vice häradshöfding, förste stadsfogde i S t o c k h o l m, R W O. Äg. del i hus i nämnda stad. G. 1897 <sup>27</sup>/<sub>1</sub> m. *Karin Cecilia Christerson*, f. 1874 <sup>23</sup>/<sub>2</sub>.

*Anna Charlotta*, f. 1864 <sup>15</sup>/<sub>1</sub>. G. 1888 <sup>30</sup>/<sub>8</sub> m. förste lifmedikus, regementsläkaren vid Svea lifgarde, öfverläkaren hos lifförsäkringsaktb. Victoria, praktiserande läkaren i Stockholm, f. d. docenten vid Karolinska institutet, O H S Gbmt, O H:s Jmt, K W O 1 kl., K N O 2 kl., St Off It Kr O, K Sp O I Cath m kr., K Fr H L, K L Ek kr O, K S O Hv F 2 kl., R Bad Berth I Z O, R N S:t O O, L Kr V A, med. dr. *Carl Axel Vilhelm Flensburg*, f. 1856 <sup>29</sup>/<sub>11</sub>. Äg. del i hus i S t o c k h o l m.

## Bretzner.

Släkten liksom namnet kommer från staden Brezle i västra Böhmen och medlemmar af släkten hafva därifrån flyttat till Sachsen och Preussen. Af dem, som nedsatte sig i Preussen, kom Christopher Lebrecht att som drottning Lovisa Ulrikas bandväfvare åtfölja henne till Stockholm på 1740-talet och kvarstannade där; han var g. m. Anna Amalia Bröske. Deras sonson var äldermannen i snörmakareämbetet i Stockholm Abraham Bretzner, f. 1779, † 1830, g. 1809 m. Maria Charlotta Pira, † 1826, hvilka hade sonen

Carl Abraham, f. 1812, godsägare, † 1875. G. 2:o 1842 m. Hilda Carolina Halldin, f. 1823, † 1900.

Barn, i 2:a giftet:

1. *Carl Gustaf Waldemar*, f. 1843 <sup>5</sup>/<sub>8</sub>, f. d. kommandör vid K. Flottan, R S O, R D D O, R Fr H L (S t o c k h o l m). G. 1883 <sup>14</sup>/<sub>2</sub> m. *Elin Bernhardina Davidson*, f. 1862 <sup>9</sup>/<sub>3</sub>.

Son:

*Henrik Einar*, f. 1887 <sup>18</sup>/<sub>3</sub>, tjänsteman i Skandinaviska Kreditaktb. (S t o c k h o l m).

2. *Knut Leonard Casimir*, f. 1844 <sup>14</sup>/<sub>10</sub>, vice häradshöfding (Flen). G. 1876 <sup>14</sup>/<sub>10</sub> m. *Maria Lovisa Emerentia Wistelins*, f. 1850 <sup>9</sup>/<sub>6</sub>.

Söner:

*Carl Leonard Casimir*, f. 1877 <sup>1</sup>/<sub>10</sub>, löjtnant vid Upplands infanterireg:te (U p p s a l a). G. 1905 <sup>17</sup>/<sub>4</sub> m. *Karin Charlotta (Lotty) Kuylenstierna*, f. 1885 <sup>9</sup>/<sub>10</sub>.



*Knut Gunnar Casimir*, f. 1880 <sup>14</sup>/<sub>3</sub>, jur. utr. kand., vice auditör vid Lifregtets grenadiärer, ledamot af Sveriges advokatsamfund. Innehaf juridisk byrå i Örebro.

*Erik Gustaf Casimir*, f. 1882 <sup>15</sup>/<sub>10</sub>, fabriksdelägare (M o h o l m).

3. *Emil August*, f. 1849 <sup>7</sup>/<sub>7</sub> (F i n n e r ö d j a). G. 1883 <sup>22</sup>/<sub>8</sub> m. *Margareta Cleveland*, f. 1848 <sup>23</sup>/<sub>6</sub>.

Son:

*Ralph Gustaf Emil*, f. 1885 <sup>28</sup>/<sub>11</sub>, tjänsteman hos Perkins Goodwin C:o (N e w - Y o r k).

## Bring

(äldre grenen).

Ätten — som enligt tradition skall vara af urgamal norsk adel — öfverflyttade till Skåne med Mathias Enerlsson Bring, hvilken i slutet af 1500 talet var kapten i norsk tjänst och sedan blef handlande i Landskrona. Hans sonsöns son var kyrkoherden i Brönnestad (Skåne) Ebbe Bring, f. 1660, † 1737, g. m. Abela Klinthea, f. 1670, † 1717. Dessa makars äldste son Olof, f. 1702, † 1747, som efterträdde fadern som kyrkoherde i Brönnestad och var g. m. Elsa Catharina Collin, f. 1702, † 1749, var fader dels till krigsrådet Per Bring, adlad Lagerbring och stamfader för de ännu levande adl. och frih. ättarna Lagerbring, dels till nedanstående Ebbe Bring. Från den äldre Ebbe Brings yngre son, prosten i Ausås (Skåne) Jöns Bring, f. 1705, † 1762, härstammar en ännu levande yngre gren af släkten, och från den yngste sonen, den berömda häfdateknaren, professor Sven Bring, greffliga ätten Lagerbring, som utdog redan med hans son, statsrådet, En af rikets herrar, Carl Lagerbring, f. 1751, † 1822.

Ett traditionellt vapen, som af äldre funnits i släkten och i hufvudsak upptagits af ätten Lagerbring, har ett ankare i skölden och en dufva på hjälmen. Af Ebbe Bring d. y. och efter honom stundom af hans ättlingar har begagnats ett något förändrat vapen med en ofvanför ankaret anbragt sexuddig stjärna, skild från ankaret genom en tvärbalk midt öfver skölden.

Litteratur: Sv. Släktkalender 1887.

Ebbe (d. y), f. 1733, teol. o. fil. d:r, kontraktsprost, kyrkoherde, † 1804. G. m. Maria Hallström, † 1817.

Söner:

1. Sven Håkan, f. 1773, med. d:r, stadsläkare, assessor, † 1821. G. 1809 m. Ulrica Sophia Silfwerswård, f. 1776, † 1846.



## Son:

- Ebbe Gustaf, f. 1814, teol. o. fil. d:r, biskop, † 1884.  
G. 1841 m. Maria Ulrika Ehrenborg, f. 1815, † 1901.

## Barn:

- (1) *Sven Casper*, f. 1842 <sup>20</sup>/<sub>8</sub>, jur. utr. kand., vice häradshöfding, f. d. civilrädman i Uppsala, R N O, R W O (Uppsala). G. 1876 <sup>26</sup>/<sub>7</sub> m. *Lydia Maria Widman*, f. 1855 <sup>28</sup>/<sub>5</sub>.

## Barn:

*Carl Ebbe Richard*, f. 1877 <sup>2</sup>/<sub>7</sub>, fil. kand., länsnotarie i Uppsala län, sekreterare hos stadsfullmäktige o. drätselkammaren i Uppsala. G. 1908 <sup>26</sup>/<sub>10</sub> m. *Signe Hilda Montelius*, f. 1879 <sup>19</sup>/<sub>3</sub>.

*Ebba Maria (Maj)*, f. 1880 <sup>29</sup>/<sub>8</sub>.

- (2) *Fredrika Ulrika Elisabet (Frida)*, f. 1845 <sup>12</sup>/<sub>1</sub>. G. 1868 <sup>24</sup>/<sub>1</sub> m. öfverhofpredikanten, biskopen i Lunds stift, prokanslern för Lunds universitet, kyrkoherden i Lomma pastorat, en af de 18 i Svenska akademien, O H S Gbmt, O H:s Jmt, K m st k N O, Stk Bad Z Löw O, R R Hv Ö O, L V A, Hed L F S, *Axel Gottfrid Leonard Billing*, f. 1841 <sup>29</sup>/<sub>4</sub> (Lund).
- (3) *Gustaf Isak Martin*, f. 1849 <sup>6</sup>/<sub>4</sub>, fil. d:r, konsistorienotarie i Växjö, R W O. G. 1882 <sup>10</sup>/<sub>8</sub> m. *Hilma Lovisa Olbers*, f. 1856 <sup>23</sup>/<sub>3</sub>.

## Barn:

*Ebba Ulrika Adamina*, f. 1885 <sup>22</sup>/<sub>1</sub>, fil. mag., lärarinna (Djursholm).

*Ebbe Gustaf Einarr*, f. 1888 <sup>2</sup>/<sub>2</sub>, jur. stud. vid Uppsala universitet.

*Anna Frida Maria (Annie)*, f. 1890 <sup>2</sup>/<sub>5</sub>, lärarinna (Jönköping).

*Anders Ebbe Ragnar*, f. 1895 <sup>10</sup>/<sub>7</sub>.

- (4) *Ernst Ebbe Julius*, f. 1850 <sup>24</sup>/<sub>12</sub>, vice häradshöfding, verkst. direktör i brand- o. liförsäkringsaktb. Svea och i återförsäkringsaktb. Astrea, ordf. i styrelsen för Robert Dicksons Stiftelse, R N O, R W O, R D D O, R N S:t O O. Äg. Torp Öfra o. Risvarp, båda i Bohuslän (Göteborg). G. 1879 <sup>11</sup>/<sub>9</sub> m. *Axelina Theodora Hasselblad*, f. 1854 <sup>22</sup>/<sub>11</sub>.





## Son:

*Alf Ebbe Victor*, f. 1886  $\frac{3}{9}$ , agronom. Arr.  
Torp Öfra o. Risvarp (T o r p, M u n k e d a l).  
G. 1908  $\frac{3}{9}$  m. *Anna Elisabeth Möller*, f.  
1886  $\frac{11}{6}$ .

## Söner:

*Ernst Ebbe Victor*, f. 1909  $\frac{15}{8}$ .

*Egil Sven Ebbe*, f. 1911  $\frac{30}{6}$ .

(5) *Märta Amalia Euphrosyne (A m y)*, f. 1854  $\frac{3}{5}$ .  
G. 2:o 1884  $\frac{30}{10}$  m. kammarherren Axel Mel-  
cher von Arbin, i hans 2:a gifte, f. 1824, † 1909  
(S t o c k h o l m).

(6) *Anna Hedvig Elisabet*, f. 1856  $\frac{23}{9}$  (V ä x j ö).

2. Jöns Nicolaus, f. 1778, prost, † 1842. G. 1814 m.  
Ingrid Brita Billing, f. 1787, † 1851.

## Barn:

1) Ebbe Lars, f. 1820, kronolänsman, † 1892. G. 2:o  
1861  $\frac{20}{9}$  m. *Clara Dorotea Bergman*, f. 1839  $\frac{8}{3}$   
(V i n s l ö f i).

## Barn, i 2:a giftet:

(1) *Anna*, f. 1862  $\frac{26}{7}$  (V i n s l ö f i).

(2) *Karin*, f. 1870  $\frac{21}{3}$ . G. 1895  $\frac{28}{6}$  m. krono-  
länsmannen Herman Axel Valentin Ohlson, f.  
1857, † 1906 (K r i s t i a n s t a d).

(3) *Ebba Maria*, f. 1873  $\frac{20}{2}$ , skolkökslärarinna  
(K r i s t i a n s t a d).

(4) *Brita Dorotea*, f. 1875  $\frac{31}{8}$ . G. 1907  $\frac{7}{4}$  m.  
stationsinspektoren *Ernst David Lindgren*, f.  
1878  $\frac{23}{8}$  (I m m e l n).

(5) *Eva Laurentia*, f. 1877  $\frac{30}{6}$ , folkskolelärarinna  
(M a l m ö).

(6) *Samuel Ebbe*, f. 1879  $\frac{25}{9}$ , fil. d:r, andre  
bibliotekarie vid K. Biblioteket (S t o c k -  
h o l m). G. 1910  $\frac{16}{9}$  m. *Margareta Elisabeth*  
(*M ä r t a*) *Leyonmarck*, f. 1886  $\frac{18}{11}$ .

## Dotter:

*Eva Margareta*, f. 1911  $\frac{5}{7}$ .

2) *Ulrika Laurentia (U l l a)*, f. 1823  $\frac{4}{6}$  (L i n k ö -  
p i n g).

3) Sven Libert, f. 1826, professor, † 1905  $\frac{30}{11}$ . G. 1862  
m. Lydia Constantia Josephina Billing, f. 1837, †  
1907.



## Barn:

*Ebbe Magnus Johannes*, f. 1863 <sup>1</sup>/<sub>5</sub>, med. lic., stadsläkare i *Simrishamn*, ledamot af stadsfullmäktige därst., inspektor för *Simrishamns* samskola.

*Fredrika Charlotta*, f. 1865 <sup>20</sup>/<sub>1</sub>, lärarinna vid *Lunds* fullständiga läroverk för flickor.

*Ulla Elisabeth*, f. 1871 <sup>9</sup>/<sub>2</sub> (*Lund*).

- 4) *Johan Christopher*, f. 1829, teol. d:r, e. o. hofpredikant, † 1898. G. 1:o 1859 m. *Ingrid Laurentia Olivia Fredrika Billing*, f. 1835, † 1863.

Son, i 1:a giftet:

*Johan Magnus Fredrik Theophil*, f. 1863 <sup>1</sup>/<sub>1</sub>, fil. kand., domprost i *Linköping* samt kyrkoherde i *Linköpings* o. *S:t Lars församlingars* pastorat, L N O. G. 1889 <sup>11</sup>/<sub>9</sub> m. *Anna Maria Kristina (Kerstin) Edling*, f. 1867 <sup>13</sup>/<sub>6</sub>.

## Barn:

*Nils Johan Martin*, f. 1891 <sup>10</sup>/<sub>2</sub>, jur. stud. vid *Uppsala* universitet.

*Brita Lydia Charlotta*, f. 1897 <sup>15</sup>/<sub>10</sub>.

*Ebbe Johan Theophil*, f. 1899 <sup>3</sup>/<sub>2</sub>.

*Kerstin Ulla Maria*, f. 1903 <sup>20</sup>/<sub>9</sub>.

## Broman

(Smålandssläkten; äldre grenen).

Stamfadern antog släktnamnet efter sin födelseort *Brosocken* i *Uppland*, hvarefrån han flyttade till *Småland* och blef där först smed vid *Hörle bruk*, sedan genom gifte ägare af *Nissaryds* gästgifvaregård. Från hans yngre son *Samuel*, som efter fadern blef gästgifvare i *Nissaryd*, men sedan flyttade till *Bankeryd*, härstammar en släktgren; äldre sonen var nedanstående *Anders*.

Litteratur: Sv. Släktkalender 1886.

*Anders*, f. 1745, fil. mag., kyrkoherde i *Kulltorp* och *Gnosjö* (*Småland*), † 1800. G. 1780 m. *Sara Margareta Borén*, f. 1755, † 1827.

## Söner:

1. *Eric Johan*, f. 1781, komminister i *Tvåred* (*Västergötland*), † 1829. G. m. *Helena Katarina Rosenblad*, † 1874.



## Sön:

Anders Holger, f. 1822, kamrerare, † 1896. G. 1857 m. Eva Brita Söderström, i hennes 2:a gifte, f. 1822, † 1883.

## Söner:

- (1) *Oscar Uno Victor Holger*, f. 1859 <sup>11</sup>/<sub>11</sub>, kommandörkapten af 1:a gr. vid K. Flottan, chef för artilleridepartementet vid flottans station i Karlskrona, R S O, Siam Kr O 5 kl., L Ö S. G. 1910 <sup>12</sup>/<sub>12</sub> m. *Ellen Ragnhild Sofia Lundgren*, f. 1876 <sup>9</sup>/<sub>1</sub>.
- (2) *Adolf Allan Verner*, f. 1861 <sup>10</sup>/<sub>1</sub>, gymnastikdirektör, R W O (L o n d o n). G. 1890 <sup>10</sup>/<sub>5</sub> m. *Ida Bergman*, f. 1854 <sup>11</sup>/<sub>11</sub>.

## Dotter:

- Anna Bridget (Anna Britta)*, f. 1891 <sup>13</sup>/<sub>3</sub>.
2. Anders Jacob, f. 1788, teol. o. fil. d:r, kontraktsprost o. kyrkoherde i Skärkind (Östergötland), † 1878. G. 1823 m. Anna Regina Lindblom, f. 1794, † 1879.

## Söner:

- 1) Jacob Gabriel Axel, f. 1825, teol. o. fil. d:r, kontraktsprost o. kyrkoherde i Skärkind, † 1909 <sup>16</sup>/<sub>11</sub>. G. 1864 m. Eva Sophia Marianne Du Rietz, f. 1843, † 1901.

## Döttrar:

- Anna Julia*, f. 1868 <sup>19</sup>/<sub>7</sub> (G ö t e b o r g).
- Ebba Mariana*, f. 1877 <sup>3</sup>/<sub>7</sub>. G. 1907 <sup>2</sup>/<sub>8</sub> m. adjunkten o. t. f. rektorn vid folkskoleseminarium i Göteborg, fil. kand. *Karl Arvid Westling*, f. 1864 <sup>30</sup>/<sub>12</sub>.
- 2) *Carl Philip Wilhelm*, f. 1829 <sup>12</sup>/<sub>8</sub>, f. d. major i armén, f. d. kapten vid Skaraborgs reg:te, R S O, R W O, G M (S t o c k h o l m). G. 1:o 1870 <sup>15</sup>/<sub>7</sub> m. Gunilda Fredrika Constance Andersson, f. 1835, † 1874; 2:o 1880 <sup>21</sup>/<sub>9</sub> m. *Hulda Bertha Viktoria Andersson*, f. 1848 <sup>26</sup>/<sub>1</sub>

## Barn, i 1:a giftet:

- (1) *Karl Axel*, f. 1874 <sup>11</sup>/<sub>9</sub>. Bosatt i Canada, Nordamerika. G. 1906 <sup>7</sup>/<sub>5</sub> m. *Frida Alette Nordin*, f. 1874 <sup>3</sup>/<sub>3</sub>.

## Dotter:

*Astrid Constance*, f. 1910 <sup>12</sup>/<sub>1</sub>.



i 2:a giftet:

- (2) *Anna Wirginia (Gina)*, f. 1881 <sup>15</sup>/<sub>7</sub>. G. 1902 <sup>16</sup>/<sub>12</sub> m. intendenten vid Nordiska museet, fil. lic. Gunnar Hazelius, f. 1874, † 1905 (Stocckholm).
- (3) *Elsa Fredrika*, f. 1883 <sup>1</sup>/<sub>2</sub>.
- (4) *Hulda Tyra*, f. 1885 <sup>7</sup>/<sub>2</sub>.
- (5) *Tekla Signe*, f. 1886 <sup>10</sup>/<sub>9</sub>.
- (6) *Bärta Konstans*, f. 1890 <sup>18</sup>/<sub>11</sub>.

## Broms.

Gammal borgaresläkt från Örebro. Huruvida borgmästare dirstüdes Lars Broms eller Bröms. † 1618, tillhörde denna släkt är icke utredt. Äldste kände stamfadern var borgaren Anders Jonsson Broms, f. omkr. 1618, † 1695, som var fader till handlanden Jonas Broms, f. 1670, † 1739. I sitt andra gifte 1717 m. Beata Burckman, f. 1679, † 1762, blef Jonas Broms fader till nedanstående Johan.

Litteratur: Sv. Ättartal 1889.

Johan, f. 1718, handlande, rådman, † 1798. G. 1747 m. Catharina Magdalena von Aken, f. 1730, † 1774.

Söner:

1. Carl Gustaf, f. 1756, kommerseråd, † 1832. G. 1783 m. Maria Christina Schotte, f. 1762, † 1824.

Son:

Carl Daniel, f. 1797, handlande, † 1839. G. 1836 m. Beata Maria Bellqvist, f. 1809, † 1898.

Söner:

- 1) Carl Gustaf, f. 1837, brukspatron, † 1895. G. 1873 <sup>9</sup>/<sub>7</sub> m. *Nanna Carolina Anrora (Nina) Rönqvist*, f. 1849 <sup>14</sup>/<sub>5</sub> (Södertälje).

Döttrar:

*Nanna Maria Elisabeth*, f. 1877 <sup>8</sup>/<sub>7</sub>. G. 1907 <sup>5</sup>/<sub>10</sub> m. bruksförvaltaren *Erland Magnus Lagerlöf*, f. 1872 <sup>5</sup>/<sub>10</sub> (Haggebruk, Hagge).

*Anna Carolina Helena*, f. 1879 <sup>31</sup>/<sub>7</sub>. G. 1905 <sup>1</sup>/<sub>11</sub> m. ingenjören *Sven Johan Wallin* (Kloten).

- 2) *Johan Daniel (Janne)*, f. 1838 <sup>10</sup>/<sub>10</sub>, f. d. major i armén o. kapten vid Södermanlands reg:te, verkst. direktör o. styrelseledamot i Hjälmar kanal- o. slussverksaktb., RSO (Vallby, Arboga). G. 1871 <sup>10</sup>/<sub>10</sub> m. Sofia Gustafva Helling, f. 1841, † 1911.





## Barn:

- (1) *Maria Nikolina (Nina)*, f. 1872 <sup>25</sup>/<sub>7</sub>. G. 1899 <sup>27</sup>/<sub>5</sub> m. maskiningenjören Samuel Lagerlöf, f. 1872, † 1904 (Stockholm).
- (2) *Johan Daniel (Janne)*, f. 1873 <sup>13</sup>/<sub>12</sub>, kapten vid generalstaben o. i Södermanlands reg:te, generalstabsofficer vid III. arméfördelningens stab, O H S Gbmt, R R S:t A O 3 kl., R Bad Z Löw O 2 kl. (Sköfde). G. 1909 <sup>8</sup>/<sub>5</sub> m. *Magda Ebba Christina (Stina) von Platen*, f. 1885 <sup>1</sup>/<sub>4</sub>.

## Barn:

*Carl-Gustaf Johan*, f. 1910 <sup>1</sup>/<sub>2</sub>.

*Margit*, f. 1911 <sup>9</sup>/<sub>11</sub>.

- (3) *Carl Hugo*, f. 1879 <sup>26</sup>/<sub>9</sub>, löjtnant vid Göta lifgarde, R R S:t St O 3 kl. (Stockholm).
2. *Johan Daniel*, f. 1762, handlande, † 1821. G. 1787 m. *Lovisa Widmark*, f. 1764, † 1827.

## Son:

*Adolph Joachim*, f. 1796, brukspatron, † 1869. G. 1823 m. *Charlotta Sophia Zethräus*, f. 1804, † 1844.

## Son:

*Carl Johan*, f. 1834, bankkamrerare, † 1912 <sup>21</sup>/<sub>10</sub>. G. 1861 <sup>6</sup>/<sub>7</sub> m. *Emilie Matilda Regina Zethräus*, f. 1841 <sup>21</sup>/<sub>12</sub> (Nyköping).

## Söner:

- (1) *Adolf Fredrik*, f. 1863 <sup>10</sup>/<sub>10</sub>, expeditör vid "Stockholms-Tidningen" (Stockholm). G. 1907 <sup>13</sup>/<sub>1</sub> m. *Antonia Maria Louise Hallberg*, i hennes 2:a gifte, f. 1856 <sup>8</sup>/<sub>12</sub>.
- (2) *Carl Daniel*, f. 1866 <sup>4</sup>/<sub>6</sub>, bryggmästare i Lysekil. G. 1894 <sup>11</sup>/<sub>3</sub> m. *Elvira Mörk*, f. 1866, † 1895.

## Dotter:

*Greta Magnhild Wiola*, f. 1894 <sup>30</sup>/<sub>11</sub>.

- (3) *Emil Daniel*, f. 1868 <sup>30</sup>/<sub>10</sub>, bruksbokhållare.
- (4) *Bruno Daniel*, f. 1872 <sup>27</sup>/<sub>9</sub>, handelsagent (Stockholm).
3. *Abraham Joachim*, f. 1767, grossshandlare i Amsterdam, † 1822. G. 1797 m. *Anna Catharina Agatha Kleffk*, f. 1779, † 1847.

## Son:

*Carl Adolph*, f. 1804, grossshandlare i Amsterdam, † 1863. G. 1830 m. *Anna Leonardina Catharina Schröder*, f. 1805, † 1882.



## Barn:

- 1) *Catharina Maria*, f. 1839. G. 1864 m. sjökaptanen *Jan Koorders* (Haarlem, Holland).
- 2) Carl Edvard, f. 1841, grosshandlare, † 1911. G. 1871 m. *Johanna Barendina Nuchenius*, f. 1851 <sup>5</sup>/<sub>8</sub> (Amsterdam).

## Barn:

- Carl Adolph*, f. 1872 <sup>29</sup>/<sub>2</sub>, grosshandlare o. svensk generalkonsul i Amsterdam, RNO.
- Adriana Maria*, f. 1873 <sup>23</sup>/<sub>4</sub>. G. 1895 m. *P. Elias*, f. 1866 <sup>3</sup>/<sub>6</sub> (Haarlem).
- Anna Leonora Catharina*, f. 1875 <sup>2</sup>/<sub>1</sub> (Amsterdam).
- Johan Barend*, f. 1877 <sup>19</sup>/<sub>2</sub> (Santpoort, Holland).
- Edvard*, f. 1878 <sup>18</sup>/<sub>11</sub>, hamnkaptan i Soerabaja i Nederländska Ost-Indien.
- 3) *Beata Carolina*, f. 1844 (Haarlem).
  - 4) Adolf Fredrik, f. 1845, grosshandlare, † 1896. G. 1871 m. Hilma Maria Eleonora Ramzell, f. 1850, † 1903.

## Dotter:

- Anna Hilvy Emilie*, f. 1872 <sup>21</sup>/<sub>5</sub>. G. 1895 <sup>4</sup>/<sub>11</sub> m. kommandörkaptenen af 2:a graden, chefen för ekipagedepartementet vid Flottans station i Karlskrona, RSO, RPrKrO 2 kl., RRS:t StO 2 kl., OffFrHL, RPrRÖO 3 kl., *Sten Erik Feychting*, f. 1860 <sup>20</sup>/<sub>12</sub>.

## Bruno.

Äldste kände stamfadern, mästern Hans Bruno, som sannolikt varit handverkare vid Leckö slott, bodde 1688 på Storehall på Källandsö, hvarest han dog 1694, 80 år gammal. Sonen Johan Bruno, befallningsman på Traneberg, † omkr. 1703, hade i sitt gifte ned slotts-kamreraren på Leckö Olof Rolandsson Bures dotter Katharina Bure sonen Johan, f. 1693, † 1749, häradsskrifvare i Vartofta, g. m. Agneta Dimberg, f. 1689, † 1780, hvilken blef fader till kronoljussmannen i Vartofta, hofrättskommisarien Anders Bruno, f. 1721, † 1781 på sitt boställe Kämparp i Habo socken. Anders Bruno gifte sig m. Stina Maria Rylander, f. 1730, † 1769; 2:o 1770



m. Margareta Ruckman, f. 1749, † 1815, hade i sitt första gifte sönerna Carl Johan och Daniel Fredrik, stamfader för resp. Skarstads- och Kämparpsgrenarna, och i sitt andra gifte sonen Anders Christian, stamfader för Alingsösgrenen.

### Skarstadsgrenen.

Carl Johan, f. 1759, prost o. kyrkoherde i Skarstad, † 1834. G. 1796 m. Johanna Catharina Almgren.

Son:

Gunno Fredrik, f. 1804, kyrkoherde i Skarstad, † 1857. G. 1836 m. Carolina Hammarlund, f. 1801, † 1887.

Söner:

1) Carl Fredrik Leopold, f. 1838, kronofogde, † 1904. G. 1878 <sup>17</sup>/<sub>10</sub> m. *Augusta Eugenia Sofia Kuylenstierna*, f. 1851 <sup>16</sup>/<sub>3</sub> (*V a r b e r g*).

Söner:

(1) *Arvid Henrik*, f. 1881 <sup>25</sup>/<sub>11</sub>, löjtnant vid Skaraborgs reg:te (*S k ö f i d e*). G. 1908 <sup>10</sup>/<sub>1</sub> m. *Ingeborg Ottilia Stael von Holstein*, f. 1880 <sup>30</sup>/<sub>5</sub>.

Döttrar:

*Ingrid Augusta*, f. 1909 <sup>27</sup>/<sub>10</sub>.

*Gunnel Kristina*, f. 1911 <sup>23</sup>/<sub>7</sub>.

(2) *Carl Gustaf*, f. 1886 <sup>3</sup>/<sub>3</sub>, fil. o. jur. kand., e. o. hofrättsnotarie (*A m ä l*).

2) Gunno Klas Richard, f. 1839, stationsinspektör, † 1909. G. 1881 m. Ingeborg Matilda Berntsson, f. 1844, † 1884.

Dotter:

*Eleonora Carolina Louise*, f. 1883 <sup>13</sup>/<sub>3</sub>, lärarinna vid Djarsholms samskola (*D j u r s h o l m*).

### Kämparpsgrenen.

Daniel Fredrik, f. 1768, kronolänsman efter fadern, bodde på Kämparp, † 1823. G. 1791 m. Lovisa Nyrén, f. 1767, † 1823.

Son:

Carl Johan, f. 1800, kronolänsman efter fadern, † 1874. G. 1824 m. Kristina Margareta Hedberg, f. 1807, † 1860.

Barn:

1) Carl Alfred, f. 1827, postexpeditör, † 1899. G. 1853 m. Ida Maria Villhelmina Richter, f. 1830, † 1895.

Dotter:

*Emy*, f. 1867 <sup>12</sup>/<sub>12</sub> (*S t o c k h o l m*).



- 2) Fredrik Richard, f. 1831, kronolänsman efter fadern, † 1911. G. 1864 <sup>2</sup>/<sub>1</sub> m. friherrinnan *Augusta Olivia Kruse af Verchou*, f. 1842 <sup>6</sup>/<sub>10</sub> (Jönköping).

Barn:

- (1) *Fredrik Herman*, f. 1864 <sup>27</sup>/<sub>9</sub>, chaufför (Rochester, N. Y., Nordamerika). G. 1893 <sup>6</sup>/<sub>9</sub> m. *Amélie Roempke*, f. 1872 <sup>20</sup>/<sub>2</sub>.

Barn:

*Herman Richard Douglas*, f. 1896 <sup>5</sup>/<sub>11</sub>.  
*Olive*, f. 1903 <sup>27</sup>/<sub>7</sub>.  
*Clifford*, f. 1908 <sup>10</sup>/<sub>2</sub>.

- (2) *Anny Linnéa*, f. 1866 <sup>6</sup>/<sub>7</sub>. G. 1894 <sup>20</sup>/<sub>9</sub> m. lokomotivmästaren vid statens järnvägar *John Magni*, f. 1863 <sup>22</sup>/<sub>7</sub> (Krylbo).  
 (3) *Axel Richard*, f. 1868 <sup>20</sup>/<sub>8</sub>, kronolänsman efter fadern (Kämparp, Habo). G. 1902 <sup>11</sup>/<sub>12</sub> m. *Hedvig Josefina Pettersson*, f. 1871 <sup>11</sup>/<sub>8</sub>.

Barn:

*Carl Axel*, f. 1903 <sup>12</sup>/<sub>9</sub>.  
*Lars Richard*, f. 1905 <sup>12</sup>/<sub>3</sub>.  
*Greta Olivia*, f. 1908 <sup>21</sup>/<sub>8</sub>.

- (4) *Gustaf Robert*, f. 1870 <sup>15</sup>/<sub>10</sub>, lokomotivförare vid statens järnvägar (Luleå). G. 1900 <sup>28</sup>/<sub>10</sub> m. *Ida Sofia Sundgren*, f. 1876 <sup>14</sup>/<sub>9</sub>.  
 (5) *Frideborg Johanna*, f. 1872 <sup>27</sup>/<sub>9</sub>. G. 1906 m. hemmansägaren *Johan Emil Johansson*, f. 1867 (Gäbo, Habo).  
 (6) *Sigrid Olivia Viktoria*, f. 1874 <sup>25</sup>/<sub>6</sub>. G. 1905 <sup>3</sup>/<sub>3</sub> m. postexpeditören *Johan Adolf Igelström*, f. 1870 <sup>7</sup>/<sub>4</sub> (Kristinehamn).  
 (7) *Carl Johan Ludvig*, f. 1876 <sup>10</sup>/<sub>5</sub>, mekanisk verkstadsarbetare (Jönköping). G. 1908 <sup>21</sup>/<sub>8</sub> m. *Anna Josefina Blomqvist*, f. 1878 <sup>27</sup>/<sub>2</sub>.

Barn:

*Gustaf Ludvig Oliver*, f. 1908 <sup>15</sup>/<sub>10</sub>.  
*Anna Maja Olivia*, f. 1911 <sup>15</sup>/<sub>5</sub>.

- (8) *Elsa Hedvig Iris*, f. 1881 <sup>15</sup>/<sub>12</sub> (Jönköping).  
 (9) *Tore Gunnar Birger*, f. 1884 <sup>21</sup>/<sub>2</sub>, stations-skrifvare vid statens järnvägar (Heby).





- 3) *Johan Robert*, f. 1841 <sup>27</sup>/<sub>12</sub>, ingenjör, f. d. stationsinspektör vid Bergslagens järnvägar (Vidablick, Bankeryd). G. 1879 <sup>21</sup>/<sub>11</sub> m. *Julia Ulrika Maria Vult von Steijern*, f. 1849 <sup>2</sup>/<sub>7</sub>.

Barn:

- (1) *Carl Julius Robert*, f. 1880 <sup>23</sup>/<sub>8</sub>, kontorsskrivare vid Trafikförvaltningen Göteborg—Stockholm—Gefle (Göteborg).  
 (2) *Daniel Fredrik Robert*, f. 1882 <sup>25</sup>/<sub>1</sub>, stadsingenjör o. byggnadschef i Hudiksvall. G. 1907 <sup>8</sup>/<sub>5</sub> m. *Hedvig Maria Margareta (Greta) Husberg*, f. 1883 <sup>29</sup>/<sub>4</sub>.

Barn:

- Stig*, f. 1908 <sup>21</sup>/<sub>6</sub>.  
*Karin*, f. 1911 <sup>14</sup>/<sub>10</sub>.  
 (3) *Johan Robert*, f. 1883 <sup>4</sup>/<sub>9</sub>, privatlärare (Vara).  
 (4) *Thore Samuel Robert*, f. 1885 <sup>10</sup>/<sub>9</sub>, stations-skrivare vid Bergslagens järnvägar (Göteborg).  
 (5) *Karin Julia Kristina*, f. 1890 <sup>23</sup>/<sub>12</sub>, lärarinna i huslig ekonomi.  
 4) *Alma Elvira*, f. 1853 <sup>2</sup>/<sub>11</sub> (Göteborg).

#### Alingsåsgrenen.

Anders Christian, f. 1774, karduanmakare o. rådmän i Alingsås, † 1848. G. 1804 m. Edela Charlotta Enander, f. 1776, † 1858.

Son:

Anders Gustaf, f. 1815, karduanmakare i Alingsås, † 1877. G. 1846 m. Britta Carolina Nyman, f. 1811, † 1884.

Söner:

- 1) *Christian August Israel*, f. 1846 <sup>22</sup>/<sub>3</sub>, läderfabrikör, ledamot af stadsfullmäktige i Alingsås.

Son:

- Anders Gustaf*, f. 1883 <sup>2</sup>/<sub>10</sub>, postexpeditör (Alingsås).  
 2) *Gustaf Edvard*, f. 1850 <sup>25</sup>/<sub>9</sub>, seminarielärare (Hagström).



## Brusewitz.

Släkten Brusewitz är en gammal medeltidssläkt från Mecklenburg, som 1251 flyttade till Pommern och slog sig ned både där och på ön Usedom. Under 1300-talet var släkten bosatt omkring städerna Narrgard, Greifenberg och Camin samt hade där många stora gods, af hvilka Cambz i provinsen Camin, Pommern, ännu i dag tillhör preussiske öfversteöjtnanten Rudolph Friedrich Baltzar von Brusewitz, f. 1834. Äfven i Schlesien och Polen har funnits grenar af släkten. Utan tvekan kan antagas att den svenska släkten Brusewitz tillhör samma stam som de tyska adliga och borgerliga grenarna, ehuru härledningen icke är säkert känd. År 1785 ingaf dåvarande assessorn i Svea hofrätt Martin Brusewitz anhållan om stadfästelse på hans förfäders adelskap med företeende af en släktledning utgående från den såsom öfverste i svensk tjänst under trettioåriga kriget kände Eckart von Brusewitz, men då ansökan remitterades till riksarkivarien sude sig denna ej utan skäl "funnit betänkligheter i den uppgifna ättelängden", i anledning hvaraf saken förföll.

Den svenska släktens äldste med säkerhet kände stamfader var Martin Brusewitz, f. 1616, † 1720, som i slutet af 1600-talet inkom till Göteborg. I sitt gifte med Maria Magdalena Dreijer hade han sonen, assessorn i Svea hofrätt Martin Brusewitz, f. 1687, † 1740, g. m. Christina Bratt, hvars släktgren utdog i förra hälften af 1800-talet, och sonen Johan Fredrik, f. 1690, † 1742, handlande och rådman i Göteborg, g. 1721 m. Elisabet Beckman, † 1777. Med dessa makars söner Jacob Gabriel och Carl Gustaf delade sig denna yngre släktgren i två grenar, Västgöta- och Göteborgsgrenarna. Jakob Gabriel, f. 1726, sidenfabrikör i Göteborg och g. m. Elisabet Ekman, var fader till Johan Jacob (se nedan, Västgötagrenen); Carl Gustaf, f. 1733, † 1800, justitieborgmästare i Göteborg och g. m. Barbara Ulrica Lingberg, hade sönerna Eric Elias (se nedan äldre Göteborgsgrenen) och Gustaf (yngre Göteborgsgrenen).

Litteratur: Sv. Släktkalender 1886; V. Berg. Samlingar till Göteborgs historia I.

### Västgötagrenen:

Johan Jacob, f. 1768, löjtnant, † 1842. G. 1803 m. Karin Dahlberg, f. 1772, † 1841.

Son:

Baltzar Peter, f. 1817, bryggare, † 1883. G. 1849 m. *Anna Eleonora Catharina Baumbach*, f. 1827 <sup>22</sup>/<sub>11</sub> (A l i n g s å s).

Barn:

1) Carl Gabriel, f. 1850, postmästare, † 1910 <sup>12</sup>/<sub>8</sub>. G. 1896 <sup>14</sup>/<sub>1</sub> m. *Eva Charlotta Olson*, f. 1868 <sup>1</sup>/<sub>3</sub>, postexpeditör (S t o c k h o l m).



- 2) *Agda Elvira Natalia*, f. 1852 <sup>9</sup>/<sub>5</sub>. G. 1876 <sup>30</sup>/<sub>10</sub> m. byggeriägaren *Sven Elis Holmgren*, f. 1840, † 1908 (*Ulrichehamn*).
- 3) *Pontus Waldemar*, f. 1853 <sup>1</sup>/<sub>10</sub>, grosshandlare i *Stockholm*. G. 1895 <sup>21</sup>/<sub>9</sub> m. *Berthe Salén*, f. 1874 <sup>10</sup>/<sub>2</sub>.

Barn:

*Märta Eleonore*, f. 1898 <sup>11</sup>/<sub>5</sub>.

*Kurt Baltzar*, f. 1899 <sup>17</sup>/<sub>8</sub>.

- 4) *Euphrosyne Eleonore (Ellen)*, f. 1859 <sup>26</sup>/<sub>12</sub>. G. 1891 <sup>9</sup>/<sub>5</sub> m. kyrkoherden i Stengårdshults, Norra Unnaryds, Öreryds, Norra Hestra o. Valdshults församlingars pastorat. *Fritz Adolf Leonard Dahlgren*, f. 1856 <sup>9</sup>/<sub>8</sub> (*Stengårdshult*).
- 5) *Sigge Nathanael*, f. 1861, kontorschef, † 1905. G. 1899 <sup>14</sup>/<sub>9</sub> m. *Thyra Maria Ekelund*, f. 1877 <sup>29</sup>/<sub>6</sub>. Omg. 1910 <sup>28</sup>/<sub>11</sub> m. disponenten *Henrik Leonard Råat i Smaland*, f. 1873 <sup>20</sup>/<sub>12</sub> (*Forsnäs, Ydre*).

Son:

*Pontus Hugo*, f. 1905 <sup>21</sup>/<sub>2</sub>.

- 6) *Olga Theresia*, f. 1863 <sup>23</sup>/<sub>10</sub> (*Stockholm*).
- 7) *Knut Victor*, f. 1867 <sup>31</sup>/<sub>3</sub>, fil. d:r, lektor i franska o. tyska språken vid högre allm. läroverket på Norrmalm i *Stockholm*, lärare vid krigshögskolan. G. 1907 <sup>28</sup>/<sub>3</sub> m. *Klara Alexandra Ljungqvist*, f. 1872 <sup>20</sup>/<sub>12</sub>.

Dotter:

*Mariann*e, f. 1908 <sup>1</sup>/<sub>9</sub>.

- 8) *Tekla Karolina*, f. 1869 <sup>5</sup>/<sub>5</sub> (*Alingsås*).
- 9) *Karin Johanna*, f. 1871 <sup>25</sup>/<sub>1</sub> (*Alingsås*).

### Äldre Göteborgsgrenen:

*Eric Elias*, f. 1771, justitieborgmästare i Göteborg, tit. lagman, † 1846. G. 1:o 1799 m. *Catharina Elisabeth Lamberg*, f. 1770, † 1813; 2:o 1814 m. *Helena Margareta Zachrisson*, f. 1786, † 1881.

Söner, i 1:a gifet:

1. *Carl Gustaf*, f. 1801, expeditionsskreterare, † 1876. G. 1842 m. *Hanna Elisabeth Rahmn*, f. 1816, † 1898.

Barn:

- 1) *Elisabeth Helena*, f. 1843 <sup>10</sup>/<sub>4</sub> (*Hofva*).
- 2) *Eric Cornelius*, f. 1844 <sup>1</sup>/<sub>12</sub>, i. d. kommandörkapten af 1:a graden vid K. Flottan, slussinspektör vid Göta kanal, RSO, RWO, KDDO 2 gr.,



R It Kr O, R P O da C, Vega medaljen, L Ö S (S j ö t o r p). G. 1893 <sup>28</sup>/<sub>10</sub> m. *Hanna Maria Christina Ryssberg*, i hennes 2:a gifte, f. 1861 <sup>6</sup>/<sub>11</sub>.

Barn:

*Märta Helena Elisabet*, f. 1894 <sup>20</sup>/<sub>8</sub>.

*Carl Gustaf Stanislas*, f. 1896 <sup>23</sup>/<sub>5</sub>.

3) *Harriet Ingeborg*, f. 1849 <sup>8</sup>/<sub>8</sub> (H o i v a).

2. *Elis Fredrik*, f. 1802, grosshandlare, bruks- o. gods-ägare, † 1867. G. 1:o 1829 m. *Hilda Grönvall*, f. 1812, † 1837; 2:o 1840 m. *Anna Cecilia Hegardt*, f. 1812, † 1881.

Söner, i 1:a giftet:

- 1) *Johan Fredrik Leopold*, f. 1830, grosshandlare, † 1895. G. 1854 <sup>10</sup>/<sub>10</sub> m. *Hulda Agnes Juliana Evers*, f. 1834 <sup>27</sup>/<sub>3</sub> (D j u r s h o l m).

Barn:

- (1) *Henry Elis Leopold*, f. 1855 <sup>17</sup>/<sub>7</sub> (P e r t h, West Australien). G. 1887 <sup>1</sup>/<sub>0</sub> m. *Alice Palmer*, f. 1858 <sup>29</sup>/<sub>7</sub>.

Barn:

*Agnes Mary Astrid*, f. 1888 <sup>23</sup>/<sub>7</sub>. G. 1910 <sup>25</sup>/<sub>10</sub> m. *J. Bernhard Scowcroft*, f. 1885 (P e r t h, West Australien).

*Ellenore Louisa Daga*, f. 1890 <sup>15</sup>/<sub>2</sub>.

*Leopold Herbert Edgar (Bertie)*, f. 1891 <sup>17</sup>/<sub>7</sub>.

- (2) *Hilda Agnes Ellenore*, f. 1858 <sup>29</sup>/<sub>3</sub>, sjuksköterska (S t o c k h o l m).
- (3) *Edgar Viktor Leopold*, f. 1859 <sup>11</sup>/<sub>12</sub>, köpman i London. G. 1895 <sup>6</sup>/<sub>11</sub> m. *Pauline Gaylord*, f. 1874 <sup>7</sup>/<sub>10</sub>.
- (4) *Elis Fredrik Leopold*, f. 1869 <sup>30</sup>/<sub>4</sub>, kapten vid Smålands artillerireg:te, tjänstg. vid generalstaben, R S O (S t o c k h o l m). G. 1900 <sup>11</sup>/<sub>9</sub> m. *Ellen Maria Holmström*, f. 1878 <sup>10</sup>/<sub>11</sub>.

Barn:

*Bengt Elis Leopold*, f. 1903 <sup>15</sup>/<sub>2</sub>.

*Margit Agnes Sofie*, f. 1904 <sup>23</sup>/<sub>4</sub>.

*Hervor Annie Ellenore*, f. 1910 <sup>11</sup>/<sub>3</sub>.

i 2:a giftet:

- 2) *Emil Henrik*, f. 1840, myntdirektör, † 1908 <sup>24</sup>/<sub>9</sub>. G. 1878 <sup>30</sup>/<sub>5</sub> m. *Hedvig Elisabet Lovisa (Hedda) Bredberg*, f. 1856 <sup>7</sup>/<sub>3</sub> (S t o c k h o l m).





## Barn:

*Maria Cecilia*, f. 1880 <sup>20</sup>/<sub>2</sub>, lärarinna i Wallinska skolan (S t o c k h o l m).

*Wilhelm Elis*, f. 1882 <sup>11</sup>/<sub>4</sub>, v. kapellpredikant (H o f o r s).

*Per Emil*, f. 1887 <sup>12</sup>/<sub>10</sub>, e. o. notarie i Svea hof-rätt, underlöjtnant i Fortifikationens reserv (S t o c k h o l m).

*Hedvig Cecilia Lovisa*, f. 1890 <sup>7</sup>/<sub>5</sub>, kassakontrollant i Egnahemssparbanken (S t o c k h o l m).

*Hedvig Elise Villhelmina*, f. 1892 <sup>21</sup>/<sub>10</sub>.

- 3) *Volrat Elis*, f. 1849 <sup>13</sup>/<sub>1</sub>, grosshandlare i G ö t e b o r g, verkst. direktör för Göteborgs bogseringsaktb., vice ordf. i styrelsen för Göteborgs o. Bohus läns sparbank. G. 1877 <sup>28</sup>/<sub>5</sub> m. *Märta Sofia Lundmarker*, f. 1853 <sup>27</sup>/<sub>8</sub>.

## Barn:

- (1) *Carl Elis*, f. 1878 <sup>6</sup>/<sub>3</sub>, grosshandlare. Äg. hus i G ö t e b o r g. G. 1905 <sup>13</sup>/<sub>3</sub> m. *Lilly Josefina Friländer*, i hennes 2:a gifte, f. 1882 <sup>18</sup>/<sub>8</sub>.

## Söner:

*Elis Fredrik*, f. 1905 <sup>27</sup>/<sub>12</sub>.

*Yngve Emil*, f. 1908 <sup>10</sup>/<sub>10</sub>.

- (2) *Valborg*, f. 1879 <sup>23</sup>/<sub>4</sub>. G. 1901 <sup>5</sup>/<sub>11</sub> m. tandläkaren *Ruben Götrik Hjalmar Ericsson*, f. 1876 <sup>1</sup>/<sub>6</sub> (G ö t e b o r g).

- (3) *Torsten*, f. 1880 <sup>6</sup>/<sub>10</sub>, grosshandlare (G ö t e b o r g).

- (4) *Bertil*, f. 1882 <sup>13</sup>/<sub>4</sub>, skådespelare (G ö t e b o r g).

- (5) *Lennart*, f. 1884 <sup>28</sup>/<sub>7</sub>, chef för firman J. A. Kjellberg & Sons, Ltd (T o k i o, J a p a n). G. 1911 <sup>28</sup>/<sub>9</sub> m. *Signe Sundblad*, f. 1887 <sup>12</sup>/<sub>2</sub>.

## Son:

*Sven Ichiro*, f. 1912 <sup>26</sup>/<sub>6</sub>.

- (6) *Marianne*, f. 1889 <sup>5</sup>/<sub>3</sub>, lärarinna vid nya elementarläroverket för flickor i G ö t e b o r g.

- (7) *Sten*, f. 1891 <sup>13</sup>/<sub>10</sub>, kontorist (G ö t e b o r g).

3. *Johan*, f. 1803, stadskassör, † 1884. G. 1835 m. *Mathilda Augusta Ingelman*, f. 1815, † 1866.

## Dotter:

*Hulda Augusta Gabriella*, f. 1852 <sup>2</sup>/<sub>6</sub>, anställd i brand- o. liffförsäkringsaktb. Svea i G ö t e b o r g.



4. Adolf, f. 1808, stärbhusnotarie, † 1870. G. 1845 m. Hulda Augusta Heliodora Hegardt, f. 1825, † 1902.

## Barn:

- 1) *Emma Cecilia*, f. 1846 <sup>8</sup>/<sub>1</sub>. G. 1870 <sup>20</sup>/<sub>8</sub> m. f. d. folkskoleinspektören, ordf. i styrelsen för Villinska skolan i G ö t e b o r g, R N O, L V V S, fil. d:r *Johan Mathias Ambrosius*, f. 1843 <sup>8</sup>/<sub>2</sub>.
- 2) *Gustaf Alfred*, f. 1848 <sup>11</sup>/<sub>5</sub>, redaktör (M a l m ö). G. 1883 <sup>12</sup>/<sub>1</sub> m. Ellen Haag, f. 1853, † 1910.
- 3) *Adolf Elias*, f. 1850 <sup>20</sup>/<sub>3</sub>, ingenjör, föreståndare för gas- o. vattenledningsverket i E s l ö f. G. 1880 <sup>9</sup>/<sub>9</sub> m. *Sigrid Johanna Lovisa Jönsson*, f. 1855 <sup>17</sup>/<sub>1</sub>.

## Son:

*Axel Karl Adolf*, f. 1881 <sup>9</sup>/<sub>6</sub>, fil. lic., e. o. amanuens vid landsarkivet i U p p s a l a.

*Maili*, f. 1883 <sup>1</sup>/<sub>9</sub>.

*Norc Teodor*, f. 1886 <sup>1</sup>/<sub>1</sub>, fil. kand., seminarie-lärare (S k a r a).

*Esther Anna Maria*, f. 1889 <sup>19</sup>/<sub>1</sub>, lärarinna (G ö t e b o r g).

*Signe Elisabet*, f. 1891 <sup>15</sup>/<sub>12</sub>, lärarinna (G ö t e b o r g).

*Sigrid Hulda Cecilia*, f. 1894 <sup>23</sup>/<sub>12</sub>.

- 4) *Hugo Leonard*, f. 1854 <sup>21</sup>/<sub>9</sub>, innehar tryckeri- o. bleckvarufabrik i G ö t e b o r g. G. 1884 <sup>31</sup>/<sub>1</sub> m. *Elvira Charlotta Monthén*, f. 1862 <sup>31</sup>/<sub>1</sub>.

## Barn:

*Harald Adolf*, f. 1884 <sup>11</sup>/<sub>7</sub>, löjtnant vid Kust-artilleriet (G ö t e b o r g).

*Hildur*, f. 1885 <sup>3</sup>/<sub>9</sub>, lärarinna (G ö t e b o r g).

- 5) *Augusta Maria Constantia*, f. 1857 <sup>23</sup>/<sub>1</sub>. G. 1884 m. fabrikören Andreas Eriksson, † 1893 (G ö t e b o r g).

- 6) *Joset*, f. 1858 <sup>25</sup>/<sub>1</sub>, kontorsbiträde (G ö t e b o r g).  
i 2:a giftet:

5. Eric Wilhelm, f. 1820, grosshandlare, † 1899. G. 1848 m. Constance Bernhardina Berg, f. 1824, † 1904.

## Söner:

- 1) *Arthur Wilhelm*, f. 1850 <sup>13</sup>/<sub>6</sub>, handlande, translator publicus (G ö t e b o r g).

- 2) *John Erik*, f. 1852 <sup>31</sup>/<sub>1</sub>, kassör vid Skandinaviska kreditaktb:s kontor i G ö t e b o r g. G. 1888 <sup>11</sup>/<sub>10</sub> m. *Adelaide Clara Maria (Signe) Koch*, f. 1865 <sup>4</sup>/<sub>8</sub>.



## Barn:

*Gunhild Violet*, f. 1891 <sup>11</sup>/<sub>7</sub>.

*John Arvid Michaël Koch*, f. 1893 <sup>23</sup>/<sub>2</sub>.

*Signe Anita*, f. 1898 <sup>13</sup>/<sub>7</sub>.

## Yngre Göteborgsgrenen:

Gustaf, f. 1777, grosshandlare i Göteborg, † 1828. G. 1811 m. Maria Charlotta Busch, f. 1791, † 1877.

## Söner:

1. Gustaf Henrik, f. 1812, intendent vid Göteborgs museum, artist, arkeolog, † 1899. G. 1850 m. Sofia Amalia Lindhé, f. 1825, † 1889.

## Son:

*Bror Sigvald Julius*, f. 1859 <sup>27</sup>/<sub>9</sub>, landbrukare (S i m m e r ö d, L j u n g s k i l e). G. 1883 <sup>22</sup>/<sub>11</sub> m. *Emma Malvina Lundin*, f. 1862 <sup>21</sup>/<sub>9</sub>.

## Barn:

*Signe*, f. 1884 <sup>15</sup>/<sub>9</sub>. G. 1909 <sup>28</sup>/<sub>8</sub> m. föreståndaren för Samaritmagasinet i Örebro *Johan Erik Muhr*, f. 1881 <sup>27</sup>/<sub>5</sub>.

*Carl Gustaf*, f. 1886 <sup>26</sup>/<sub>9</sub>.

*Sven Erik*, f. 1889 <sup>22</sup>/<sub>3</sub>.

*Catharina Sofia (Karin)*, f. 1890 <sup>10</sup>/<sub>12</sub>.

*Mary Signhild Linnea*, f. 1894 <sup>27</sup>/<sub>3</sub>.

*Elin Dagmar*, f. 1896 <sup>22</sup>/<sub>1</sub>.

2. Carl Johan, f. 1815, grosshandlare, † 1894. G. 1848 m. Sofie Louise Brusewitz, f. 1824, † 1894.

## Döttrar:

*Helena Maria*, f. 1849 <sup>1</sup>/<sub>9</sub>. G. 1870 <sup>7</sup>/<sub>11</sub> m. bataljonsläkaren, med. lic. Carl Henrik Setterwall, f. 1834, † 1881. Äg. jämte systemen hus i Göteborg.

*Anna Sophia*, f. 1859 <sup>22</sup>/<sub>12</sub>. G. 1896 <sup>3</sup>/<sub>3</sub> m. kontraktsprosten o. kyrkoherden i Kungälf, Rödbo o. Ytterby församlingars pastorat, *Bengt Martin Bergfelt*, f. 1856 <sup>17</sup>/<sub>5</sub>. Äg. hus i Halmstad o. Kungälf.

3. Fredrik Ludvig, f. 1816, bruksägare, † 1888. G. 1855 m. Anna Elisabet Sofia Salén, f. 1834, † 1906.

## Barn:

1) *Fredrik Nicolaus (Fritz)*, f. 1856 <sup>12</sup>/<sub>8</sub>, bergsingenjör, vice ordf. i styrelsen för aktb. Fredr. Brusewitz, ordf. i styrelserna för "Sämåns reglering" o. "Grytteredsjöns reglering". Äg. del i Linnareds glasbruk o. landtegendomar (Å s a r p L a d u g å r d e n, L i m m a r e d).



- 2) *Anna Elisabeth Charlotta*, f. 1858 <sup>22</sup>/<sub>8</sub>. G. 1878 <sup>23</sup>/<sub>10</sub> m. f. d. distriktschefen vid statens järnvägar, K W O 2 kl., R N O, R P r R Ö O 3 kl., *Sven Wilhelm Munthe*, f. 1837 <sup>14</sup>/<sub>8</sub> (R o s e n d a l, L i m m a r e d).
- 3) *Carl Axel*, f. 1870 <sup>6</sup>/<sub>12</sub>, disponent vid Limmareds bruk, ordf. i styrelsen för aktb. Fredr. Brusewitz. Äg. del i Limmareds glasbruk o. landtegendomar (L i m m a r e d). G. 1896 <sup>11</sup>/<sub>8</sub> m. *Mathilda Högdahl*, f. 1872 <sup>27</sup>/<sub>9</sub>.

Dotter:

*Irma Thora Sofia*, f. 1899 <sup>2</sup>/<sub>4</sub>.

## Bruzelius.

Äldste kände stamfadern Lars Nilsson, † 1670, var bonde på hemmanet Brusås i Hångers socken i Jönköpings län. Släktnamnet antogs efter födelsegården af hans son Nils Bruzelius, f. 1669, † 1737, kyrkoherde i Huaröd och Sveusköp (Skåne), g. 1702 m. Cathrina Pryss, † 1736. Dennes äldre son Nils, f. 1709, † 1788, prost, hade i sitt första gifte med Hedvig Juliana Sture, f. 1721, † 1772, sönerna Nils (d. y.) och Johannes, stamfäder för Skånska och Stockholmsgrenarna. Den yngre sonen Jonas, f. 1744, † 1787, prost, blef i sitt gifte med Dorothea Maria Sture, f. 1719, † 1803, fader till Carl, stamfader för Västeråsgruppen.

Litteratur: A. J. Bruzelius, Ättelängd öfver släkten Bruzelius, Lund 1848; Anrep, Sv. Släktboken I; Sv. Ättartal 1890.

### Skånska grenen:

Nils, f. 1742, prost, † 1823. G. 1781 m. Johanna Charlotta Sonmar, f. 1765, † 1847.

Söner:

1. Magnus, f. 1786, kyrkoherde, † 1855. G. 1826 m. Sofia Wilhelmina Johansson, f. 1805, † 1866.

Son:

Magnus Ragnar, f. 1832, med. d:r, professor, † 1902 <sup>17</sup>/<sub>2</sub>. G. 2:o 1882 <sup>15</sup>/<sub>8</sub> m. *Lotty Henriette Kempe*, f. 1855 <sup>27</sup>/<sub>6</sub> (S t o c k h o l m).

Dotter:

*Ragna Henny*, f. 1889 <sup>22</sup>/<sub>11</sub>.

2. Andreas, f. 1788, kyrkoherde, prost, † 1851. G. 1816 m. Jeannetta Hendberg, f. 1798, † 1892.

Barn:

1) Nils Hjalmar, f. 1819, kyrkoherde, † 1889. G. 1847 m. Beata Augusta Söderberg, f. 1827, † 1892.





## Barn:

- (1) Andreas, f. 1848, landtbrukare, † 1907. G. 1891 m. *Hanna Hansson*, f. 1847 <sup>30</sup>/<sub>5</sub> (Landskrona).

## Dotter:

- Karin*, f. 1892 <sup>13</sup>/<sub>1</sub>.  
 (2) *Jeannette*, f. 1852 <sup>30</sup>/<sub>10</sub>. G. 1878 <sup>30</sup>/<sub>1</sub> m. f. d. landtbrukaren *Wilhelm Ludvig Orstadius*, f. 1848 <sup>15</sup>/<sub>10</sub> (Göteborg).  
 (3) *Axel Hjalmar*, f. 1872 <sup>27</sup>/<sub>4</sub>, förste bokhållare vid statens järnvägar (Göteborg). G. 1905 <sup>16</sup>/<sub>1</sub> m. *Anna Sofia Ahlberg*, f. 1875 <sup>11</sup>/<sub>7</sub>.

## Söner:

- Rolf Hjalmar Victor*, f. 1905 <sup>21</sup>/<sub>9</sub>.  
*Axel Sommar*, f. 1909 <sup>25</sup>/<sub>3</sub>.  
 2) *Magnus Alfred*, f. 1820, kyrkoherde, † 1900. G. 1861 m. *Augusta Mathilda Feodolinda Isberg*, f. 1837, † 1888.

## Barn:

- Anna Laura Viktoria*, f. 1862 <sup>10</sup>/<sub>11</sub>. G. 1883 m. landtbrukaren *Jöns Jönsson*, f. 1852 <sup>27</sup>/<sub>8</sub> (Svenstorp, Västra Torup).  
*Ebba Ida Cornelia*, f. 1866 <sup>12</sup>/<sub>3</sub> (Stockholm).  
*Paul Ragnar Andreas*, f. 1876 <sup>22</sup>/<sub>4</sub>, kontroll-assistent (Bredaryd).  
 3) *Andreas*, f. 1824, kontraktsprost, † 1906 <sup>5</sup>/<sub>12</sub>. G. 1864 <sup>5</sup>/<sub>10</sub> m. *Ida Charlotta Hallberg*, f. 1845 <sup>20</sup>/<sub>3</sub> (Allarp, Gårnö).

## Barn:

- (1) *Andreas Fritz*, f. 1865 <sup>20</sup>/<sub>8</sub>, med. lic., bataljonsläkare vid Vendes artillerireg:te, andre stadsläkare i Kristianstad. Äg. ett hemman i Österslöv i Skåne. G. 1901 <sup>20</sup>/<sub>9</sub> m. *Gunhild Augusta Wilhelmina af Petersens*, f. 1880 <sup>14</sup>/<sub>8</sub>.

## Barn:

- Carl Andreas*, f. 1903 <sup>31</sup>/<sub>1</sub>.  
*Gunny Wilhelmina*, f. 1904 <sup>11</sup>/<sub>10</sub>.  
*Ida Maria*, f. 1907 <sup>17</sup>/<sub>7</sub>.  
*Nils Sommar*, f. 1909 <sup>25</sup>/<sub>9</sub>.  
 (2) *Ida Charlotta*, f. 1870 <sup>20</sup>/<sub>2</sub>. G. 1898 <sup>22</sup>/<sub>9</sub> m. kronofogden i Ingelstads o. Järrestads fögderi i Kristianstads län, vice häradshöfdingen *Assar Carl Anund Bergengren*, f. 1866 <sup>5</sup>/<sub>9</sub>. Beb. eget hus i Simrishamn.



- (3) *Fritz Sommar*, f. 1871 <sup>28</sup>/<sub>12</sub>, kapten vid Norra Skånska infanterireg:tet (K r i s t i a n s t a d). G. 1906 <sup>18</sup>/<sub>10</sub> m. *Gurli Alma Kathinka Christenson*, f. 1878 <sup>22</sup>/<sub>7</sub>.

## Barn:

- Bengt Sommar Andreas*, f. 1907 <sup>1</sup>/<sub>8</sub>.  
*Ida Marianne Kathinka*, f. 1908 <sup>29</sup>/<sub>8</sub>.  
*Fritz Magnus Sommar*, f. 1912 <sup>31</sup>/<sub>5</sub>.
- (4) *Maria Lovisa*, f. 1874 <sup>7</sup>/<sub>1</sub>. G. 1904 <sup>10</sup>/<sub>3</sub> m. landtbrukaren *Axel Jöns Anton Olin*, f. 1867 <sup>21</sup>/<sub>6</sub>. Äg. o. beb. Fr ö k n e g ä r d e n i Skåne (K r i s t i a n s t a d).
- (5) *Valborg Andrea*, f. 1876 <sup>16</sup>/<sub>9</sub>. G. 1901 <sup>25</sup>/<sub>7</sub> m. kyrkoherden *Sven Wilhelm Björkman*, f. 1858, † 1911 <sup>22</sup>/<sub>1</sub> (S i m r i s h a m n).
- (6) *Seth Emil Sigfrid*, f. 1880 <sup>6</sup>/<sub>12</sub>, landtbrukare. Äg. A l l a r p i Skåne (G å r r ö).
- 4) *Otto Ludvig*, f. 1829, förste bataljonsläkare, † 1891. G. 1864 m. *Alma Maria Henrika Carlsson*, f. 1844, † 1907.

## Barn:

- (1) *Gerda Maria Helena*, f. 1866 <sup>30</sup>/<sub>12</sub>. G. 1893 <sup>22</sup>/<sub>11</sub> m. rådmannen o. notarius publicus i K a r l s k r o n a, vice häradshöfdingen *Hennning Casper Schultz*, f. 1864 <sup>17</sup>/<sub>6</sub>.
- (2) *Otto Ludvig*, f. 1868 <sup>18</sup>/<sub>1</sub>, kontrollör vid tullkammaren i L a n d s k r o n a, ordf. i styrelsen för Landskrona stads arbetsförmedlingsanstalt. Äg. hus i nämnda stad. G. 1900 <sup>23</sup>/<sub>6</sub> m. *Signe Maria Fritsch*, f. 1875 <sup>9</sup>/<sub>5</sub>.
- (3) *Ragnar Sommar*, f. 1869 <sup>3</sup>/<sub>8</sub>, hofrättsråd i Hofrätten öfver Skåne o. Blekinge, ledamot af stadsfullmäktige o. dess beredningsutskott i K r i s t i a n s t a d, R N O.
- (4) *Oscar Emil*, f. 1874 <sup>19</sup>/<sub>11</sub>, landtbrukare, ordf. i kommunalstämman, vice ordf. i kyrko- o. skolråd i Knifsta socken i Uppland. Arr. Österby gård (K n i f s t a). G. 1906 <sup>12</sup>/<sub>2</sub> m. *Augusta Elisabeth Adlers*, f. 1874 <sup>5</sup>/<sub>2</sub>.

## Son:

- Oscar Frithiof Sommar*, f. 1907 <sup>30</sup>/<sub>5</sub>.
- (5) *Richard Sture*, f. 1879 <sup>20</sup>/<sub>6</sub>, anställd vid Lithografiska aktb. i N o r r k ö p i n g.



- 5) Jöns Sommar, f. 1832, fil. d:r, kronofogde, † 1912<sup>17/4</sup>. G. 1875<sup>14/9</sup> m. *Clara Christina Nordin*, f. 1835<sup>9/10</sup> (Klippan).
- 6) Arvid Alexander, f. 1833, syssloman, † 1904. G. 1870<sup>3/10</sup> m. *Christina Andersson*, f. 1847<sup>29/11</sup> (Söderköping).

Söner:

- (1) *Jacob Baltzar*, f. 1871<sup>21/7</sup>, snickare (Kristineberg, Älfsjö). G. 1898 m. *Olga Maria Adelaide Schult*, f. 1876<sup>6/2</sup>.

Barn:

*Gerda Maria Elisabeth*, f. 1899<sup>22/8</sup>.  
*Erik Arvid Gunnar*, f. 1901<sup>31/1</sup>.  
*Gunhild Astrid Maria*, f. 1906<sup>3/2</sup>.

- (2) *Otto Sommar*, f. 1876<sup>29/6</sup>, arbetare (Söderköping).

- 7) *Cornelia Hedvig*, f. 1834<sup>18/12</sup> (Lund).

- 8) Jacob Cornelius, f. 1837, löjtnant, † 1892. G. 1873 m. *Eveline Charlotte Lallerstedt*, f. 1852, † 1895.

Barn:

- (1) *Jacob Cornelius*, f. 1875<sup>20/7</sup>, disponent vid Uppsala Transportaktb. (Stockholm).

- (2) *Nils Otto Gösta*, f. 1880<sup>19/11</sup>, intendent vid Intendenturkåren, tjänstg. vid arméförvaltningens intendentsdepartement (Stockholm). G. 1905<sup>28/12</sup> m. *Signe Ingegerd Cederwall*, f. 1880<sup>9/7</sup>.

Barn:

*Jacob Sommar (Jack)*, f. 1907<sup>9/1</sup>.  
*Brita Christina*, f. 1908<sup>28/12</sup>.

- (3) *Elin Ingeborg*, f. 1874<sup>16/7</sup> (Lund).

- (4) *Signe Marianne*, f. 1877<sup>30/4</sup>. G. 1909<sup>18/9</sup> m. hofrättsrådet i Svea hofrätt, konst. revisionssekreteraren, jur. kand. *Yngve Georg Wisén*, f. 1873<sup>16/3</sup> (Stockholm).

3. Johannes, f. 1793, kyrkoherde, † 1860. G. 1824 m. *Sofia Jacobina Kruse*, f. 1792, † 1884.

Barn:

- 1) Nils Gustaf, f. 1826, rektor, † 1895. G. 2:o 1867<sup>9/10</sup> m. *Carolina Gabriella Alexandra Hallbeck*, f. 1844<sup>13/8</sup> (Lund).

Barn:

- (1) *Nils Idar Johan Carl Olof*, f. 1869<sup>4/10</sup>, apotekare, förestår apoteket Fenix i Stockholm. G. 1906<sup>8/8</sup> m. *Maria Jenny Sandberg*, f. 1877<sup>11/1</sup>.



## Barn:

*Ulla Carolina*, f. 1907 <sup>18</sup>/<sub>6</sub>.

*Nils Gustaf Axel*, f. 1908 <sup>14</sup>/<sub>11</sub>.

*Anders Sommar*, f. 1911 <sup>14</sup>/<sub>3</sub>.

- (2) *Sofia Maria Carolina Gunilla*, f. 1871 <sup>30</sup>/<sub>3</sub>.  
G. 1894 <sup>30</sup>/<sub>7</sub> m. provinsialläkaren i Tanums distrikt af Göteborgs o. Bohus län, med. lic. *Carl Magnus Harald Ljungdahl*, f. 1864 <sup>20</sup>/<sub>11</sub> (H o g h e m, T a n u m s h e d e).
- 2) *Mårten Magnus*, f. 1827, godsägare, † 1903. G. 1852 <sup>15</sup>/<sub>10</sub> m. *Cecilia Lindgren*, f. 1829 <sup>14</sup>/<sub>3</sub> (H u f v u d s t a).

## Son:

*Anders Johan*, f. 1853, skriftställare, redaktör, † 1899. G. 1880 m. *Lovisa Sofia Jansson*, f. 1858, † 1908.

## Son:

*Johan Ludvig Maximilian (Max)*, f. 1882 <sup>1</sup>/<sub>2</sub>, underofficer i K. Flottan (S t o c k h o l m).

- 3) *Arvid Hjalmar*, f. 1832, ryttmästare, † 1891. G. 1880 <sup>1</sup>/<sub>11</sub> m. *Gerda Euphrosyne Arvin*, f. 1858 <sup>20</sup>/<sub>6</sub>. Beb. egen villa i B å s t a d.

## Barn:

*Alexandra Beatrice Sofia Euphrosyne*, f. 1881 <sup>10</sup>/<sub>9</sub>. G. 1904 <sup>25</sup>/<sub>8</sub> m. lektorn i matematik o. fysik vid Högre allm. läroverket i H a l m s t a d, fil. d:r *Oscar Ivan Holmqvist*, f. 1876 <sup>6</sup>/<sub>2</sub>.

*Inez Gerda Lucia*, f. 1883 <sup>18</sup>/<sub>10</sub>. G. 1909 <sup>8</sup>/<sub>11</sub> m. rentiern *Arvid Berg*, f. 1881 <sup>10</sup>/<sub>3</sub>. Äg. o. beb. villan N å l s ö g a t (B å s t a d).

*Gösta Nils Arvid*, f. 1885 <sup>21</sup>/<sub>7</sub>, kadett vid Österrikiska dragonreg:tet n:r 15 (Z o l k i m).

- 4) *Anna Charlotta Hilda (Lotten)*, f. 1834 <sup>15</sup>/<sub>0</sub>. G. 1876 <sup>2</sup>/<sub>10</sub> m. rektorn Frans Oskar Wred, f. 1826, † 1883 (S ö l v e s b o r g).
4. *Arvid Sture*, f. 1799, e. o. professor, lasarettsläkare, † 1865. G. 1833 m. *Fredrika Maria Borg*, f. 1816, † 1889.

## Barn:

- 1) *Magdalena Fredrika (Malin)*, f. 1836 <sup>9</sup>/<sub>11</sub>. G. 1860 <sup>28</sup>/<sub>9</sub> m. provinsialläkaren Fredrik Oscar Casimir Neijber, f. 1829, † 1907 (R o n n e b y).
- 2) *Nils Petter*, f. 1839, kapten, † 1907 <sup>31</sup>/<sub>8</sub>. G. 1870 <sup>23</sup>/<sub>6</sub> m. *Ellen Dorothea Meyer*, f. 1849 <sup>10</sup>/<sub>9</sub> (L u n d).





## Barn:

*Arvid Wilhelm*, f. 1871 <sup>5</sup>/<sub>6</sub>, verkst. direktör vid bankaktb. Södra Sverige (Jönköping). G. 1907 <sup>3</sup>/<sub>8</sub> m. *Hedvig Jonasen*, f. 1881 <sup>2</sup>/<sub>4</sub>.

*Fredrika Carolina Ellen Othilda*, f. 1874 <sup>13</sup>/<sub>1</sub> (Lund).

- 3) *Magnus Gundelach*, f. 1842 <sup>13</sup>/<sub>1</sub>, f. d. hofrättsråd, RNO (Kristianstad). G. 1875 <sup>9</sup>/<sub>10</sub> m. *Tony Frykman*, f. 1856 <sup>17</sup>/<sub>2</sub>.

## Döttrar:

*Tony Fredrika Othilia*, f. 1876 <sup>13</sup>/<sub>7</sub>.

*Malin Tyrä Arvida*, f. 1880 <sup>20</sup>/<sub>11</sub>, lärarinna (Finspång).

## Stockholmsgrenen:

*Johannes*, f. 1751, skoliöreståndare, † 1818. G. m. *Maria Christina Schalén*, f. 1760, † 1815.

## Son:

*Emanuel*, f. 1786, bokhandlare, † 1832. G. 1809 m. *Christina Elisabeth Envallsson*, f. 1778, † 1847.

## Söner:

1) *Elis Emanuel*, f. 1810, bokhandlare, † 1842. G. m. *Margareta Elisabeth Anpell*, f. 1808, † 1858.

## Söner:

- (1) *Conrad Mauritz*, f. 1839, hamnfogde, † 1909. G. 1868 <sup>13</sup>/<sub>4</sub> m. *Emma Wilhelmina Bergendahl*, f. 1846 <sup>27</sup>/<sub>7</sub> (Stockholm).

## Barn:

a) *Arvid Conrad Laurentius*, f. 1870 <sup>31</sup>/<sub>1</sub>, egendomsägare (Grand Forks, N. Dak., Nordamerika). G. 1896 <sup>15</sup>/<sub>5</sub> m. *Sofia Wennerström*, f. 1871 <sup>7</sup>/<sub>10</sub>. Sju barn.

b) *Hilma Emma Elisabeth*, f. 1872 <sup>10</sup>/<sub>10</sub>. G. 1906 <sup>13</sup>/<sub>4</sub> m. hamnfogden *Oscar Walfrid Österdal*, f. 1877 <sup>29</sup>/<sub>12</sub> (Stockholm).

c) *Hjalmar Arvid Sture Emanuel*, f. 1874 <sup>9</sup>/<sub>4</sub> (Kristiania). G. 1906 m. *Kätti Jacobsen* från Norge, f. 1886 <sup>18</sup>/<sub>11</sub>.

## Döttrar:

*Kätti*, f. 1907 <sup>28</sup>/<sub>7</sub>.

*Emmy*, f. 1909.

d) *Hildur Maria Katarina*, f. 1878 <sup>31</sup>/<sub>5</sub> (Stockholm).



- e) *Edvard Mauritz*, f. 1879 <sup>12</sup>/<sub>10</sub>, maskinupp-sättare (Kansas City, Kans., Nordamerika). G. 1909 m. *Lotten Gustafsson*.

Son:

- Edvard Sture*, f. 1910 <sup>10</sup>/<sub>11</sub>.  
f) *Anders Gustaf*, f. 1882 <sup>1</sup>/<sub>8</sub>, hamnfogde (Stockholm). G. 1909 <sup>3</sup>/<sub>4</sub> m. *Anna Eling*, f. 1885 <sup>7</sup>/<sub>10</sub>.

Dotter:

- Anna-Stina*, f. 1912 <sup>18</sup>/<sub>9</sub>.  
g) *Ruth Gunhild Wilhelmina*, f. 1884 <sup>11</sup>/<sub>3</sub>.  
h) *Ragnar Ludvig*, f. 1886 <sup>12</sup>/<sub>8</sub> (Stockholm). G. 1912 <sup>9</sup>/<sub>10</sub> m. *Ellen Viktoria Lindholm*, f. 1887 <sup>25</sup>/<sub>9</sub>.  
(2) *Nicolaus Theodor Arvid Magnus*, f. 1841, hamnfogde, † 1899. G. 1873 m. *Augusta Gustafsson*, f. 1849 <sup>3</sup>/<sub>10</sub> (Stockholm).

Barn:

- Angusta Elisabeth*, f. 1873 <sup>24</sup>/<sub>12</sub>.  
*Ebba Maria*, f. 1877 <sup>3</sup>/<sub>8</sub>. G. 1905 <sup>18</sup>/<sub>12</sub> m. bageriådkaren *Karl Ivar Agaton Söderman*, f. 1878 (Stockholm).  
*Esther Eleonora*, f. 1881 <sup>28</sup>/<sub>3</sub>.  
*Emmy Amalia*, f. 1883 <sup>4</sup>/<sub>3</sub>.  
*Ernst Magnus*, f. 1889 <sup>25</sup>/<sub>3</sub>, ritare vid nybyggnadskontoret vid Stockholms stads elektricitetsverk (Stockholm).  
*Elis Emanuel*, f. 1891 <sup>8</sup>/<sub>2</sub>.  
2) *Johan Wilhelm Edvard*, f. 1812, kryddkramhandlare, † 1883. G. 1841 m. *Catharina Margareta Wallin*, f. 1815, † 1898.

Son:

- Knut Johan*, f. 1847 <sup>22</sup>/<sub>8</sub>, kontorist (Wicksburg, Miss., Nordamerika).  
3) *Carl Theodor Ludvig*, f. 1814, sakkörare, † 1872. G. 1858 <sup>18</sup>/<sub>12</sub> m. *Anna Louise Andersson*, f. 1842 <sup>7</sup>/<sub>1</sub> (Göteborg).

Barn:

- (1) *Arvida Theresia*, f. 1860 <sup>18</sup>/<sub>2</sub>. G. 1892 <sup>30</sup>/<sub>10</sub> m. järnkramhandlaren, direktören i nya aktb. Cederlöf & Grundén, *Johan Erik Cederlöf*, f. 1865 <sup>7</sup>/<sub>6</sub> (Stockholm).



- (2) *Edward Ludvig*, f. 1861 <sup>10</sup>/<sub>5</sub>, apotekare. Inneh. apoteket Delfinen i G ö t e b o r g. Äg. o. beh. hus i nämnda stad. G. 1892 <sup>8</sup>/<sub>10</sub> m. *Nanna Augusta Scitz*, f. 1865 <sup>23</sup>/<sub>10</sub>.

Döttrar:

- Annie Louis Johanna*, f. 1894 <sup>11</sup>/<sub>1</sub>.  
*Ingeborg Nanna Hilma Arvida*, f. 1898 <sup>10</sup>/<sub>1</sub>.  
 (3) *Hilma Charlotta Aurora*, f. 1864 <sup>22</sup>/<sub>10</sub>. G. 1890 <sup>28</sup>/<sub>12</sub> m. f. d. expeditjonsföreståndaren vid statens järnvägar *Birger Lundén*, i hans 2:a gifte, f. 1846 <sup>6</sup>/<sub>11</sub> (G ö t e b o r g).

### Västeråsgrenen:

*Carl*, f. 1762, lasarettsläkare, † 1836. G. m. *Anna Elisabeth Carlström*, f. 1777, † 1859.

Son:

*Carl Anton*, f. 1807, komminister, † 1854. G. 1:o 1843 m. *Maria Gustafva Lindh*, f. 1817, † 1846.

Son:

*Carl Axel*, f. 1843 <sup>11</sup>/<sub>6</sub>, underlöjtnant i armén, svärdsman (K ö p i n g). G. 1879 <sup>6</sup>/<sub>1</sub> m. *Wilhelmina Albertina Engelstedt*, f. 1847 <sup>22</sup>/<sub>3</sub>.

Barn:

- (1) *Gerda Maria Wilhelmina*, f. 1879 <sup>31</sup>/<sub>12</sub>. G. 2:o 1910 <sup>12</sup>/<sub>7</sub> m. klockaren, organisten o. folkskolläraren *Knut Kalin*, f. 1869 <sup>10</sup>/<sub>5</sub> (B r e d, O r r e s t a).  
 (2) *Tor Axel Magnus*, f. 1886 <sup>20</sup>/<sub>12</sub>, stationsskrifvare vid Stockholm—Västerås—Bergslagens järnvägar (B r o). G. 1910 m. *Signe Christina Broman*, f. 1891 <sup>22</sup>/<sub>5</sub>.

Son:

*Nils Sture Magnus*, f. 1910 <sup>15</sup>/<sub>11</sub>.

## Brändström.

Bondsonen från Sljälma by i Hållnäs socken i Uppland *Simon Simonsson Mogren* blef jaktbåtsman vid Stora sjö-tullen i Gefle och dog där 1737. Gift 1730 m. *Margaretha Nordlinder*, hade han sonen *Pehr Mogren*. *Margaretha Mogren* gifte sedan om sig med sjötullsbesökaren i Gefle *Jöns Brändström*; deras son var kontraktsprosten i Örbyhus, teol. d:r *Jonas Brändström*, f. 1745, † 1823, men denna gren af släkten är nu utdöd. Öfvannämnda *Pehr Mogren*, f. 1735, † 1809, upp-



tog stjuftfaderns namn; han blef skeppsredare och handlande i Gefle med kommerseråds titel. G. m. Anna Elisabeth Schröder hade han bland flera barn sönerna Pehr, f. 1771, † 1833, generalhöjtnant, adlad 1809 och friherre 1815 med bibehållande af namnet Brändström, samt Carl Erik, f. 1773, † 1814, grosshandlare i Göteborg, g. m. Johanna Wilhelmina Bratt, f. 1780, † 1847, som blef fader till generaldirektören Pehr Brändström.

Litteratur: Aarep, Sv. Släktboken II.

Pehr, f. 1803, generaldirektör o. chef för telegrafverket, † 1874. G. 1840 m. Johanna Henrietta Bratt, f. 1817, † 1888.

Barn:

1. *Augusta Helena Charlotta*, f. 1848 <sup>13</sup>/<sub>8</sub>. G. 1868 <sup>6</sup>/<sub>10</sub> m. kabinettskammarherren (f. d. tjug. hos H. M. Konung Oscar II), öfversten i armén, verkst. direktören för Halmstad—Nässjö järnvägsaktb. o. Västra centralbanans järnvägsaktb., O II S Gbmt, O II:s Jmt, KNO 1 kl., KSO 2 kl., RWO, KDDO 1 gr., KS Weim OHvF 2 kl., KBad ZLöw O 2 kl., Off Fr HL, RNS:t OO, friherre *Knut Axel Samuel Sebastian Åkerhielm af Blombäck*, f. 1843 <sup>9</sup>/<sub>2</sub> (Halmstad).
2. *Per Henrik Edvard*, f. 1850 <sup>15</sup>/<sub>8</sub>, envoyé extraordinaire o. ministre plénipotentiaire i St. Petersburg, generalmajor i armén, öfveradjutant hos H. M. Konungen, f. d. öfverste för Första lifgrenadierreg:tet, O II S Gbmt, O II:s Jmt, GV Sbm, KSO 1 kl., KNO 1 kl. m. brilj., RR Hv Ö O, RRS:t An O 1 kl. o. 2 kl. m. brilj., RRS:t St O 2 kl. m. kr., Off S Albr O, RBad ZLöw O 1 kl., RNS:t OO, RPr R Ö O 3 kl., LKr VA. G. 1886 <sup>31</sup>/<sub>8</sub> m. *Anna Wilhelmina Eschelsson*, i hennes 2:a gifte, f. 1855 <sup>17</sup>/<sub>9</sub>.

Barn:

*Elsa*, f. 1888 <sup>20</sup>/<sub>3</sub>.

*Per*, f. 1890 <sup>20</sup>/<sub>3</sub>, officersvolontär vid Lifreg:tets dragoner (Stockholm).

*Erik*, f. 1892 <sup>1</sup>/<sub>10</sub>, elev vid Sjökrigsskolan (Stockholm).

## Bygdén.

Släktens äldste kände stamfader Anders Olofsson, f. 1694, var gästgifvare i byn Djäkneböda i Bygdén socken i Västertotten. Sonen Hans Andersson, likaledes gästgifvare där-





städes, hade sonen Anders, hvilken efter födelsesocknen antog namnet Bygdén; han var född 1752, efterträdde fadern som gästgäfvare, och dog 1828. I sitt gifte med Magdalena Andersdotter, † 1808, hade han två söner, Lars, f. 1789, † 1857, hvars släktgren nu är utgången, och nedanstående Olof. Litteratur: Sv. Åttartal 1890.

Olof, f. 1792, revisor vid postverket i Stockholm, † 1862. G. 1842 m. Carolina Albertina Moritz, f. 1804, † 1887.

Son:

*Anders Leonard*, f. 1844 <sup>3</sup>/<sub>3</sub>, fil. d:r, f. d. öfverbibliotekarie vid Uppsala universitets bibliotek, R N O, L Sk S, L H V S (Uppsala). G. 1878 <sup>18</sup>/<sub>7</sub> m. *Hilda Edin*, f. 1851 <sup>8</sup>/<sub>12</sub>.

Barn:

*Estrid Johanna Karolina*, f. 1879 <sup>22</sup>/<sub>5</sub>, lärarinna.

*Olof Artur Bernhard*, f. 1881 <sup>21</sup>/<sub>3</sub>, fil. lic., assistent vid laboratoriet för jordbrukskemi (Experimentalfältet).

*Märta Hilda Elisabet*, f. 1884 <sup>23</sup>/<sub>4</sub>, skolkökslärarinna (Vindeln).

## Byström (från Finland).

Nedanstående släkt, som ursprungligen under namnet Biestrom lär hafva kommit från Estland, härstammar närmast från Ausko järnbruk i Finland, hvarst släktens medlemmar i flera led voro mästerneder. Borgaren o. smeden i Ekenäs (Finland) Anders Byström var fader till Anders Byström, f. 1723, en tid grosshandlare i Stockholm, sedermera 1753—1793 borgmästare i Hålsingfors, g. 1750 m. Gustava Merthens, f. 1733, † 1773, hvars (bland 14 barn) yngste son var nedanstående Thomas. Släkten fortlevver möjligen i Finland.

Litteratur: Sv. Åttartal 1894.

Thomas, f. 1772, öfverstelöjtnant o. öfveradjutant hos konung Carl XIII, † 1839. G. 1809 m. Carolina Asping, f. 1786, † 1862.

Söner:

1. Johan Thomas, f. 1810, öfverstelöjtnant vid flottans mekaniska kår, † 1870. G. 2:o 1854 m. *Sofie Julie Wallenstrand*, f. 1833 <sup>17</sup>/<sub>6</sub> (Karlskrona).



Barn, i 2:a giftet:

- 1) *Gertrud Beate-Sofi*, f. 1855 <sup>31</sup>/<sub>8</sub>, lärarinna vid högre elementarläroverket för flickor i Karlskrona.
- 2) *Oscar Thomas Erhard*, f. 1856 <sup>22</sup>/<sub>8</sub>, öfverstelöjtnant vid Jönköpings reg:te, R S O, Off N Oran Nass O m svärd (J ö n k ö p i n g). G. 1886 <sup>2</sup>/<sub>10</sub> m. *Anna Sofia Rosengren*, f. 1866 <sup>22</sup>/<sub>9</sub>.

Döttrar:

*Dagmar Louise-Anne*, f. 1887 <sup>25</sup>/<sub>7</sub>. G. 1910 <sup>3</sup>/<sub>12</sub> m. kaptenen o. kompanichefen vid Älfsborgs reg:te *Lars Vilhelm Kylberg*, f. 1870 <sup>26</sup>/<sub>7</sub> (S t o c k h o l m).

*Florence Anne-Sofi (Florry)*, f. 1892 <sup>21</sup>/<sub>7</sub>.

- 3) *Axel Herman*, f. 1858 <sup>25</sup>/<sub>5</sub>, öfveradjutant o. öfverstelöjtnant vid generalstaben, sekreterare i kommissionen för de allm. kartarbetena, R S O, R W O, L K r V A (S t o c k h o l m). G. 1888 <sup>7</sup>/<sub>9</sub> m. *Ellen Elisabeth Söderberg*, f. 1863 <sup>6</sup>/<sub>11</sub>.

Barn:

*Ellen*, f. 1889 <sup>10</sup>/<sub>6</sub>.

*Thomas Karl Elof*, f. 1893 <sup>27</sup>/<sub>11</sub>.

- 4) *Henric August*, f. 1861 <sup>15</sup>/<sub>6</sub>, kapten i Södra Skånska infanterireg:tets reserv, verkst. direktör i Skandinaviska kreditaktb:s afdelningskontor i S ö l v e s b o r g, ordf. i styrelsen för aktb. Lilljedahlska Läderfabriken samt vice ordf. hos stadsfullmäktige i nämnda stad, R S O. G. m. *Sigrid Frost*, f. 1876 <sup>13</sup>/<sub>11</sub>.

Barn:

*Märta*, f. 1897 <sup>11</sup>/<sub>7</sub>.

*Karin*, f. 1899 <sup>27</sup>/<sub>9</sub>.

*Eric Oscar Thomas*, f. 1902 <sup>3</sup>/<sub>11</sub>.

*Henric Carl-Axel*, f. 1912 <sup>7</sup>/<sub>1</sub>.

2. Carl Petter Alexander, f. 1816, komm. tjänsteman i Malmö, † 1875. G. 1848 m. Hanna Jönsson, f. 1826, † 1899.

Barn:

- 1) *Jöns Thomas*, f. 1849 <sup>8</sup>/<sub>10</sub>, med. lic., praktiserande läkare i V i n g å k e r. G. 1884 <sup>25</sup>/<sub>11</sub> m. *Charlotta Kristina Viktoria (Lotten) Reese*, f. 1858 <sup>15</sup>/<sub>11</sub>.

Dotter:

*Ester Viktoria*, f. 1885 <sup>31</sup>/<sub>11</sub>. G. 1906 <sup>18</sup>/<sub>10</sub> m. förste postexpeditören *Gustaf Ferdinand Borg*, f. 1870 <sup>8</sup>/<sub>6</sub> (M o t a l a).



- 2) *Knut Oskar Vilhelm*, f. 1853 <sup>23</sup>/<sub>7</sub>, fabriksarbetare (C h i c a g o).
- 3) *Louise Thomasine*, f. 1856 <sup>12</sup>/<sub>3</sub>, f. d. handelsidkerska (M a l m ö).
- 4) *Herman Gustaf*, f. 1858 <sup>15</sup>/<sub>4</sub>, mekanisk arbetare (C h i c a g o). Gift.

Barn:

*Lizzie*, f. 1891.

*Sadie*, f. 1893.

*Harry*, f. 1899.

- 5) *Oskar Fredrik*, f. 1860 <sup>1</sup>/<sub>9</sub>, dekorationsmålare (C h i c a g o). G. 1889 m. *Johanna Carlsson*.

Barn:

*Thomas Alexander*, f. 1890 <sup>15</sup>/<sub>5</sub> (V i n g å k e r).

*Signe*, f. 1892 <sup>23</sup>/<sub>9</sub> (M a l m ö).

3. *Henrik Wilhelm*, f. 1818, tidningsredaktör, † 1892. G. 1846 m. *Ulrika Elisabeth Längstadius*, f. 1820, † 1895.

Barn:

- 1) *Laurentius Axel Wilhelm Thomas*, f. 1851 <sup>6</sup>/<sub>1</sub>, typograf (S t o c k h o l m). G. 1874 m. *Hedvig Charlotta Öberg*, f. 1841 <sup>15</sup>/<sub>8</sub>.

Barn:

*Tom Emil Carlo*, f. 1876 <sup>22</sup>/<sub>8</sub>, bokhållare i järnvägsstyrelsen (S t o c k h o l m).

*Charlotta Fredrika Elisabeth*, f. 1878 <sup>13</sup>/<sub>11</sub>, pianist (S t o c k h o l m).

*Albin Herman Wilhelm*, f. 1882 <sup>6</sup>/<sub>3</sub>, kontorsskrivare i järnvägsstyrelsen (S t o c k h o l m). G. 1912 <sup>23</sup>/<sub>4</sub> m. *Martha Carlander*, f. 1885 <sup>17</sup>/<sub>6</sub>.

- 2) *Ida Augusta Elisabeth Thomasine*, f. 1853 <sup>30</sup>/<sub>1</sub>, sångerska. G. 1895 <sup>17</sup>/<sub>2</sub> m. M:r *Alfred Cuil* f. 1849 (P a r i s).
- 3) *Selma Carolina Dorothea Thomasine (Dora)*, f. 1861. G. 1884 m. juveleraren *John Edvard Peterson*, f. 1849 (S t o c k h o l m).

4. *Oscar Fredrik Bernadotte*, f. 1821, professor, f. d. kaptän, † 1909. G. 1853 m. *Elisabeth Dorothea Augusta Bäckström*, f. 1835, † 1902.

Barn:

*Anna*, f. 1854 <sup>21</sup>/<sub>4</sub>, skådespelerska. G. 1883 m. skådespelaren *Carl Gustaf Oskar Eugen Sternvull*, f. 1852 <sup>12</sup>/<sub>11</sub>.

*Knut*, f. 1856, byggmästare, † 1899. G. 1899 m. *Helga Maria Amalia Halling*, f. 1870 <sup>8</sup>/<sub>8</sub> (S t o c k h o l m).



- Oscar*, f. 1857 <sup>31</sup>/<sub>12</sub>, skådespelare (Stockholm).  
 G. 1896 m. *Constance Selma Wilhelmina Behrens*, f. 1868 <sup>10</sup>/<sub>6</sub>.
- August Magnus*, f. 1861 <sup>27</sup>/<sub>5</sub>, skådespelare vid K. Dramatiska teatern (Stockholm). G. 1891 <sup>23</sup>/<sub>2</sub> m. *Lydia Carolina Örnberg*, f. 1863 <sup>5</sup>/<sub>10</sub>.
5. Gustaf Herman Emil, f. 1824, sjökapt. överlots, † 1894. G. 1861 m. *Emma Sofia Westin*, f. 1835 (Stockholm).
6. Axel Erik Constans, f. 1826, agent, † 1885. G. 1857 m. Johanna Fredrika Åslund, i hennes 1:a gifte, f. 1840, † 1908.

## Barn:

- Ernst Rudolf*, f. 1860 <sup>8</sup>/<sub>7</sub>, musiker (New-York).  
 G. 1889 m. Elisabeth Neely-Bradley, † 1906.
- Cecilia Carolina Thomasina (Sissi)*, f. 1862 <sup>8</sup>/<sub>10</sub>.  
 G. 1884 <sup>2</sup>/<sub>6</sub> m. t. f. rektorn o. lektorn i franska o. engelska språken vid Högre allm. läroverket a Södermalm i Stockholm, andre ordf. i Nordiska museets nämnd, RNO, fil. d:r *Olof Gustaf Örtenblad*, f. 1854 <sup>3</sup>/<sub>12</sub>.

## Båath.

## (Ystadsgrenen.)

Den gren, för hvilken här nedan redogöres, af den gamla, vidt utgrenade dansk-svenska Båth-släkten — som hvars äldste kände ättfader nämnes borgmästaren i Lund och laudsdomaren i Skåne omkr. år 1405 Magnus Baad — benämnes af A. W. Lundberg i hans arbete "Ur Skånska Båthsläktens häfder" Ystadsgrenen efter stamfadern Jöns Olofsson Båth, f. 1667, † 1725, som var handlande och rådman i Ystad. Dennes son Olof Båth, f. 1711, handlande och rådman i födelsestaden, † 1782, g. m. Signe Pettersdotter, f. 1712, † 1769, hade bland flera barn nedanstående son Martin, som skref namnet Båath, hvilket skriftsätt sedan bibehållits af hans ättlingar.

Litteratur: A. W. Lundberg, Ur Skånska Båthsläktens häfder, Lund 1905.

Martin, f. 1741, kyrkoherde i Hästveda, † 1820. G. 1775 m. Elsa Magdalena Nolén, f. 1751, † 179(4).

## Söner:

1. Johan Olof, f. 1776, häradshöfding i Norrvikens domsaga, † 1857. G. 1817 m. Margareta Louise von Nackreij, f. 1787, † 1859.





## Söner:

- 1) Thure Martin, f. 1822, fil. d:r, justitierådman i Norrköping, † 1888. G. 1868 <sup>20</sup>/<sub>10</sub> m. *Karolina Matilda Sofia (Lina) Tidén*, f. 1839 <sup>20</sup>/<sub>12</sub> (Hälsingborg).

## Barn:

- (1) *Johan Fredrik*, f. 1870 <sup>19</sup>/<sub>2</sub>, borgmästare i Hälsingborg, f. d. hofrättsråd i Svea hofrätt. G. 1903 <sup>15</sup>/<sub>12</sub> m. friherrinnan *Jane Elsa Axiane Posse af Säby*, f. 1880 <sup>9</sup>/<sub>8</sub>.

## Barn:

*Ellen Carolina*, f. 1906 <sup>14</sup>/<sub>2</sub>.

*Lunga Louise*, f. 1909 <sup>24</sup>/<sub>3</sub>.

*Martin Conrad*, f. 1910 <sup>1</sup>/<sub>8</sub>.

*Görel Axiane*, f. 1911 <sup>2</sup>/<sub>11</sub>.

- (2) *Selma Lovisa Matilda (Louise)*, f. 1871 <sup>21</sup>/<sub>6</sub>. G. 1893 <sup>18</sup>/<sub>6</sub> m. arkitekten, ledamoten af stadsfullmäktige i Göteborg, R W O, *Eugen Jacob Thorburn*, f. 1860 <sup>3</sup>/<sub>8</sub>. Äg. Sörvik i Bohuslän (Liseberg, Göteborg).
- 2) *Johan Ludvig*, f. 1827 <sup>11</sup>/<sub>9</sub>, i. d. häradshöfding i Kinnefjärdings, Kinne o. Källands härads domsaga, R N O, R W O (Hälsingborg). G. 1868 <sup>22</sup>/<sub>12</sub> m. *Lovisa-Fredrika Baath*, f. 1834 <sup>11</sup>/<sub>6</sub>. (Se nedan.)

## Barn:

*Anna Lovisa Ulrika*, f. 1870 <sup>8</sup>/<sub>7</sub> (Hälsingborg).

*Ludvig Magnus*, f. 1874 <sup>4</sup>/<sub>3</sub>, fil. d:r, andre arkivarie i riksarkivet. Äg. o. beb. Sjörup, (Långängen, Stocksund). G. 1904 <sup>28</sup>/<sub>7</sub> m. *Anna Alfrida Maria (Frida) Tersmeden*, f. 1872 <sup>23</sup>/<sub>10</sub>.

2. Jöns Magnus, f. 1786, köpman i Malmö, † 1843. G. 1814 m. *Ulrika Lovisa Brinck*, f. 1794, † 1874.

## Barn:

- 1) *Lars Andreas*, f. 1816, kyrkoherde i Hammarlöf, † 1872. G. 1849 m. *Alfhilda Lundblad*, f. 1822, † 1899.

## Barn:

- (1) *Albert Ulrik*, f. 1853, fil. d:r, docent i fornordisk litteratur vid Göteborgs högskola, intendent vid Göteborgs museum, skriftställare, skald, † 1912 <sup>3</sup>/<sub>8</sub>. G. 1894 <sup>31</sup>/<sub>9</sub> m. *Emma (Lulli) Ahlberg*, f. 1864 <sup>2</sup>/<sub>1</sub> (Göteborg).



Söner:

- Stig Lorentz*, f. 1895 <sup>31</sup>/<sub>8</sub>.  
*Hilding Teodor*, f. 1900 <sup>18</sup>/<sub>11</sub>.  
 (2) *Cecilia Ulrika Laura Lovisa*, f. 1857 <sup>1</sup>/<sub>3</sub>,  
 iörfattarinna. Skrifver sig *Bååth-Holmberg*.  
 G. 1877 m. f. d. direktören för Västmanlands  
 läns folkhögskola, RNO, RW O, fil. kand.  
*Gustaf Henrik Teodor Holmberg*, f. 1853  
<sup>12</sup>/<sub>1</sub> (Stockholm).  
 2) *Lovisa Fredrika*, f. 1834 <sup>11</sup>/<sub>6</sub>. G. 1868 <sup>22</sup>/<sub>12</sub> m.  
*Johan Ludvig Bååth*, i. 1827 <sup>11</sup>/<sub>9</sub>. (Se oivan.)

## Carlander

(från Karleby.)

Släkten härstammar från Karleby socken i Västergötland, där äldste kände slämfadern Jan Andersson var hemmansägare. Hans son Olof, f. 1669, † 1740 såsom kyrkoherde i Tunhem, antog namnet Carlander efter födelsesocknen. Olof Carlanders son, kyrkoherden i Yllestad Asmund Carlander, f. 1719, † 1770, g. m. Christina Rydell, blef fader till bl. a. den berömda läkaren, assessorn i sundhetskollegium Christopher Carlander, f. 1759, † 1848, ogift, och till kyrkoherden i Hofva Olof Carlander, f. 1760, † 1820, g. m. Maria Christina Rynning. Dessa sistnämnda voro föräldrar till

Per Olof, f. 1799, teol. d:r, kyrkoherde, † 1864. G. 1831 m. Immanuella Schönherr, f. 1812, † 1897.

Barn:

1. *Maria Benedicta*, f. 1832 <sup>20</sup>/<sub>7</sub>. G. 1859 m. härads-skrifvaren Anders Adolf Herrman Dafgård, f. 1832, † 1888 (Falun).
2. *Johan Christofer*, f. 1838 <sup>10</sup>/<sub>3</sub>, grosshandlare, delägare i firman Johansson & Carlander, verkst. direktör i Gamlestadens Fabrikers aktb., K W O 2 kl., RNO. Äg. o. beb. hus i Göteborg. G. 1868 <sup>3</sup>/<sub>11</sub> m. *Isabella Wilhelmina Bourn*, f. 1845 <sup>11</sup>/<sub>6</sub>.

Barn:

- 1) *Axel Christofer*, f. 1869 <sup>23</sup>/<sub>9</sub>, grosshandlare, delägare i firman Johansson & Carlander, ordf. hos stadsfullmäktige i Göteborg, ordf. i styrelsen för aktb. Svenska kullagerfabriken, RNO, RW O. G. 1899 <sup>3</sup>/<sub>1</sub> m. *Hedvig Elisabeth Hildebrand*, f. 1875 <sup>28</sup>/<sub>4</sub>.



## Barn:

*Bertil Christofer Hildebrand*, f. 1900 <sup>27</sup>/<sub>6</sub>.

*Maja*, f. 1904 <sup>2</sup>/<sub>5</sub>.

*Gerd Hedvig*, f. 1908 <sup>20</sup>/<sub>4</sub>.

- 2) *Elin Maria*, f. 1870 <sup>21</sup>/<sub>9</sub>. G. 1897 <sup>1</sup>/<sub>7</sub> m. rektorn för Göteborgs högskola, professorn i historia o. statskunskap därst., R N O, L H A, L Sk S, L V V S, fil. d:r *Ludvig Wilhelm Albert Stavenow*, f. 1864 <sup>12</sup>/<sub>10</sub> (Göteborg).
- 3) *Carin Immanuel*, f. 1872 <sup>29</sup>/<sub>3</sub>. G. 1901 <sup>5</sup>/<sub>6</sub> m. kaptenen vid Göta artillerireg:te, styresmannen för Carl Gustafs stads gevärsfaktori, gymnastikdirektören *Paul Jacques Robert Virgin*, f. 1873 <sup>16</sup>/<sub>8</sub> (Eskilstuna).
- 4) *Olof Andrew*, f. 1874 <sup>9</sup>/<sub>11</sub>, godsägare, styrelseledamot i Lidköping—Skara—Stenstorps järnvägsaktb. Äg. o. beb. *Blombäck* i Västergötland (Kålltorp). G. 1906 <sup>21</sup>/<sub>7</sub> m. *Viveka Louise Antoinette von Holsten*, f. 1881 <sup>20</sup>/<sub>12</sub>.

## Barn:

*Erlend Lennart Christofer*, f. 1907 <sup>9</sup>/<sub>8</sub>.

*Ingrid Elsa Louise*, f. 1909 <sup>7</sup>/<sub>8</sub>.

- 5) *Märta Isabella*, f. 1877 <sup>1</sup>/<sub>7</sub>. G. 1899 <sup>5</sup>/<sub>10</sub> m. borgmästaren o. notarius publicus i Lidköping, auditören vid Lifreg:tets husarer, sekreteraren o. kamreraren hos Skaraborgs läns landsting, styrelseledamoten i Skaraborgs enskilda bank, ledamoten af riksdagens andra kammare, *Carl Adoll Erlend von Holsten*, f. 1870 <sup>2</sup>/<sub>5</sub>. Äg. Villa Giacomina i Västergötland.
- 6) *Per Johannes*, f. 1882 <sup>3</sup>/<sub>4</sub>. Äg. o. beb. *Hassle Säby* i Västergötland (Mariestad). G. 1906 <sup>3</sup>/<sub>1</sub> m. *Viva Ellen Louise (Ella) Södergren*, f. 1885 <sup>31</sup>/<sub>7</sub>.

## Barn:

*Lisa Viva Isabella*, f. 1906 <sup>14</sup>/<sub>11</sub>.

*Karin Ella Persdotter*, f. 1908 <sup>27</sup>/<sub>1</sub>.

*Margareta Vissan Persdotter*, f. 1908 <sup>27</sup>/<sub>1</sub>.

*Christofer Per Olof Jesper*, f. 1912 <sup>28</sup>/<sub>3</sub>.

- 7) *Kerstin Charlotta Eleonora*, f. 1884 <sup>5</sup>/<sub>7</sub>. G. 1905 <sup>12</sup>/<sub>7</sub> m. danska kammarjunkaren, godsägaren *Peder Andreas Lund*, f. 1881 <sup>20</sup>/<sub>3</sub>. Äg. o. beb. *Julianelyst* i Jylland (Horsens, Danmark).



3. Olof Immanuel, f. 1844, läkare, † 1899. G. 1:o 1877 m. Maria Sophia Lovisa Carlsson, f. 1848, † 1878; 2:o 1879 <sup>27</sup>/<sub>12</sub> m. Anna Nordwall, f. 1858 <sup>7</sup>/<sub>9</sub> (Göteborg).

Barn, i 1:a giftet:

- 1) *Pehr Olof*, f. 1878 <sup>8</sup>/<sub>8</sub>, löjtnant o. kompanichef vid Älfsborgs reg:te (Boras). G. 1906 <sup>2</sup>/<sub>12</sub> m. friherrinnan *Hedda Stanislas Sofia Barnekow*, f. 1878 <sup>3</sup>/<sub>12</sub>.

Söner:

*Pehr Olof*, f. 1907 <sup>20</sup>/<sub>8</sub>.

*Folke Fabian Christoffer*, f. 1909 <sup>22</sup>/<sub>7</sub>.

*Nils Olof Asmund*, f. 1910 <sup>7</sup>/<sub>12</sub>.

i 2:a giftet:

- 2) *Christopher*, f. 1880 <sup>20</sup>/<sub>11</sub>, sjökaptten, reservlöjtnant i K. Flottan (Göteborg). G. 1907 <sup>5</sup>/<sub>10</sub> m. *Vera Maria Carlander*, f. 1886 <sup>26</sup>/<sub>7</sub>. (Se nedan.)

Söner:

*Gunnar Olof*, f. 1909 <sup>21</sup>/<sub>2</sub>.

*Bo Christopher*, f. 1911 <sup>20</sup>/<sub>1</sub>.

- 3) *Sophie Anna*, f. 1882 <sup>10</sup>/<sub>4</sub>. G. 1910 <sup>19</sup>/<sub>10</sub> m. postexpeditören, fil. kand. *Elof Gösta Wahlstedt*, f. 1882 <sup>2</sup>/<sub>12</sub> (Stockholm).

4) *Olof Erik Rickard*, f. 1886 <sup>29</sup>/<sub>10</sub>.

5) *Algot Theodor*, f. 1887 <sup>18</sup>/<sub>10</sub>.

4. Algot Asmund, f. 1847, vice häradshöfding, † 1910 <sup>7</sup>/<sub>6</sub>. G. 1877 m. Maria Clementine Tengvall, f. 1856, † 1907.

Barn:

*Thor Olof Immanuel*, f. 1878 <sup>4</sup>/<sub>8</sub>, jur. utr. kand., e. o. hofrättsnotarie (Göteborg).

*Maria Ellida Immanuella*, f. 1879 <sup>28</sup>/<sub>12</sub>. G. 1903 <sup>31</sup>/<sub>3</sub> m. handlanden *Karl Erik Hasselblad*, f. 1874 <sup>30</sup>/<sub>7</sub> (Göteborg).

*Anna Sofia*, f. 1881 <sup>1</sup>/<sub>3</sub>. G. 1901 <sup>18</sup>/<sub>5</sub> m. handlanden *Ivar Viktor Hasselblad*, f. 1873 <sup>15</sup>/<sub>1</sub> (Göteborg).

*Ingrid Elisabeth*, f. 1884 <sup>17</sup>/<sub>4</sub>.

*Dagmar Isabelle*, f. 1889 <sup>8</sup>/<sub>11</sub>. G. 1910 <sup>19</sup>/<sub>10</sub> m. grosshandlaren *Reinhold Ewert*, f. 1879 <sup>8</sup>/<sub>6</sub> (Göteborg).

5. *Josef Gabriel*, f. 1852 <sup>31</sup>/<sub>7</sub>, f. d. vice konsul (Stockholm). G. 1882 <sup>11</sup>/<sub>9</sub> m. *Elin Maria Edström*, f. 1859 <sup>20</sup>/<sub>7</sub>.





## Dotter:

*Vera Maria*, f. 1886 <sup>26</sup>/<sub>7</sub>. G. 1907 <sup>5</sup>/<sub>10</sub> m. sjökaptenen  
*Christopher Carlander*, f. 1880 <sup>20</sup>/<sub>11</sub>. (Se  
ofvan.)

## Carlson

## (Barkmanska stäkten).

Stamfaderen för nedanstående släkt lagföraren (tillförordn. domhufvanden) i Lindes m. fl. bergslager Carl Larsson Barkman föddes 1653 på Eskilstuna gård, som då innehades af pfalzgreffen, sedermera konung Carl X Gustaf, hvilken åt honom stod fadder, † 1699. I sitt 1682 logångna gifte med Anna Eriesdotter (Tillhander) i hennes 2:a gifte, f. 1656, † 1740, hade han sonen Carl Carlsson, f. 1684, † 1733, bruksinspektör vid Baggå (Västmanland), g. 1721 m. Elisabeth Palander, i hennes 1:a gifte, f. 1689, † 1749. Deras son var teol. doktorn, domprosten i Strängnäs Carl Gustaf Barkman, f. 1725, † 1799, g. 1:o 1767 m. Anna Maria Ijung, † 1767, 2:o 1770 m. friherrinnan Catharina Charlotta Falkenberg, f. 1747, † 1788, hvars barn till minne af det ofvan nämnda fadderskapet för domprostens farfar, antogo namnet Carlson. Den äldre af sönerne i andra giftet var nedanstående Gustaf Carlson; den yngre landssekreteraren och lagmannen Johan Adolph Carlsson, f. 1784, † 1855, blef stamfader för en finländsk gren af släkten, om hvilka nyare upplysningar ej erhållits. Yngre medlemmar af den svenska grenen hafva återupptagit det äldre namnet Barkman och kalla sig Carlson-Barkman.

Litteratur: Sv. Ättartal 1889.

Gustaf, f. 1773, häradshöfding, lagman, † 1813. G. 1:o 1801 m. Catharina Elisabeth Fithie, f. 1771, † 1806; 2:o 1807 m. Wendela Christina Borell, i hennes 1:a gifte, f. 1783, † 1859.

## Söner, i 1:a giftet:

1. Carl August, f. 1803, auditör, notarie i handels- o. ekonomikollegium, † 1862. G. 1834 m. Johanna Margareta Schröder, f. 1811, † 1894.

## Söner:

- 1) Frans Gustaf August, f. 1838, löjtnant, † 1899. G. 1862 <sup>1</sup>/<sub>8</sub> m. *Hedvig Sophie Julie (H e d d a) Billing*, f. 1843 <sup>21</sup>/<sub>5</sub> (S t o c k h o l m).



## Barn:

*Johan Gustaf August Georg (Gösta)*, f. 1863 <sup>9</sup>/<sub>10</sub>, vice häradshöfding, auditör vid Andra lifgrenadierreg:tet, advokat i Norrköping, R W O. G. 1895 <sup>17</sup>/<sub>10</sub> m. *Siri Sofia Boije*, f. 1864 <sup>26</sup>/<sub>6</sub>.

*Emma Elisabeth Johanna Hedvig*, f. 1867 <sup>27</sup>/<sub>6</sub>, G. 1906 <sup>13</sup>/<sub>10</sub> m. revisorn i arméförvaltningen *Anders Herman Göransson*, f. 1855 <sup>30</sup>/<sub>6</sub> (Stockholm).

*Hedvig Augusta Elisabeth*, f. 1869 <sup>13</sup>/<sub>3</sub> (Stockholm).

- 2) *Carl Fredrik (Dick)*, f. 1851 <sup>3</sup>/<sub>3</sub>, tullföreltare vid tullkammaren i Stockholm, R W O. G. 1878 <sup>4</sup>/<sub>11</sub> m. *Wendela Sofia Maria Skytte af Sätra*, f. 1851 <sup>9</sup>/<sub>12</sub>.

## Barn:

*Wendela Elisabeth Johanna Maria*, f. 1879 <sup>9</sup>/<sub>9</sub>.

*Astrid*, f. 1882 <sup>18</sup>/<sub>6</sub>.

*Gustaf Bertil*, f. 1885 <sup>28</sup>/<sub>9</sub>, löjtnant vid Norrbottens reg:te (Boden).

*Elsa Maria*, f. 1887 <sup>17</sup>/<sub>3</sub>.

## i 2:a giftet:

2. *Fredrik Ferdinand*, f. 1811, fil. jubeld:r, teol. hedersd:r, professor, statsråd o. chef för ecklesiastikdepartementet, En af de 18 i Svenska akademien, häfdatecknare, † 1887. G. 1:o 1840 m. *Beate Charlotte von Post*, f. 1813, † 1841; 2:o 1853 m. *Ulrika Christina Wahrolin*, f. 1834, † 1896.

## Söner, i 2:a giftet:

- 1) *Carl Fredrik Ernst*, f. 1854, fil. d:r, professor, öfverdirektör o. chef för öfverstyrelsen för rikets allmänna läroverk, historiker, † 1909 <sup>7</sup>/<sub>3</sub>. G. 1881 <sup>5</sup>/<sub>1</sub> m. *Valborg Christina Korsgren*, f. 1860 <sup>23</sup>/<sub>2</sub> (Stockholm).

## Barn:

- (1) *Tor*, f. 1881 <sup>29</sup>/<sub>9</sub>, fil. d:r, t. f. ingenjör vid dikningslagskommittén, vetenskaplig skriftställare (Stockholm).
- (2) *Ragnhild (Carlson-Barkman)*, f. 1883 <sup>12</sup>/<sub>6</sub> (London).



- (3) *Björn (Carlson-Barkman)*, f. 1884 <sup>31</sup>/<sub>12</sub>, i. d. löjtnant vid K. Flottan, affärsman (L o n d o n). G. 1907 <sup>21</sup>/<sub>12</sub> m. *Maria Christina Arehn*, f. 1886 <sup>28</sup>/<sub>5</sub>.

Söner:

*Ulf*, f. 1908 <sup>21</sup>/<sub>11</sub>.

*Rolf*, f. 1910 <sup>25</sup>/<sub>9</sub>.

- (5) *Märta (Carlson-Barkman)*, f. 1892 <sup>22</sup>/<sub>7</sub>.

- (5) *Hervor (Carlson-Barkman)*, f. 1896 <sup>2</sup>/<sub>3</sub>.

- 2) *Erik Gustaf Theodor*, f. 1861 <sup>10</sup>/<sub>3</sub>, jur. d:r, fil. kand., justitieråd, K N O 1 kl., R N S:t O O (S t o c k h o l m).

## Casparsson.

Äldste kände stamfadern var skräddaren i Växiö Caspar Frischow, hvilken lefde i medlet af 1700-talet. Efter hans dopnamn bildades nytt släktnamn af sonen Jacob Gustaf Casparsson, f. 1755, † 1827, handlande och borgmästare i Växiö, g. m. Ingrid Maria Hansson, f. 1758, † 1811, från hvilket äldre son Per Olof (se nedan), alla nu lefvande medlemmar af släkten härstamma.

Litteratur: Sv. Släktkalender 1887.

Per Olof, f. 1782, grosshandlare o. sidenfabrikör i Stockholm, † 1831. G. 1809 m. Anna Carolina Hamberg, f. 1791, † 1831.

Söner:

1. Nils Jacob, f. 1811, hofrättsnotarie, † 1866. G. m. Maria Elisabeth Söderström, f. 1820, † 1848.

Dotter:

*Anna Maria*, f. 1842 <sup>22</sup>/<sub>8</sub>. G. 1869 <sup>3</sup>/<sub>10</sub> m. f. d. majoren i armén o. ryttmästaren i Kronprinsens husarreg:tes reserv, R S O, R Pr Kr O 3 kl., *Bror Achates Wilhelm Ludvig von Mühlentfels*, f. 1836 <sup>20</sup>/<sub>5</sub>. Arr. kungsladugården Ottenby på Öland.

2. Per August, f. 1816, sidenfabrikör i Stockholm, † 1856. G. 1848 m. Ulla Maria Scharp, f. 1827, † 1902.



## Barn:

- 1) *Per Wilhelm*, f. 1849  $\frac{7}{5}$ , f. d. löjtnant (Stockholm). G. 1885  $\frac{7}{5}$  m. *Anna Helena Carolina Frick*, f. 1856  $\frac{8}{9}$ .

## Döttrar:

- Hedvig Margareta Ulrika (Greta)*, f. 1886  $\frac{12}{2}$ .  
*Anna Brita*, f. 1887  $\frac{21}{8}$ . G. 1911  $\frac{19}{8}$  m. underlöjtnanten vid Smålands artillerireg:te *Sune Rudolf Arvid Palmborg*, f. 1884  $\frac{29}{0}$  (Jönköping).
- 2) *Anna Maria (Nanny)*, f. 1850  $\frac{23}{8}$ . G. 1876  $\frac{4}{12}$  m. f. d. öfverstelöjtnanten i armén o. kaptenen vid Första lifgrenadiärreg:tet, R S O, *Fabian Wilhelm (af) Ekenstam*, f. 1841  $\frac{3}{10}$  (Linköping).
- 3) *Carl August*, f. 1853  $\frac{23}{2}$ , godsägare. Äg. Utersberg i Östergötland (Uppsala). G. 1884  $\frac{3}{9}$  m. friherrinnan *Amuliu Eugenie Sofia Magdalena (Ninni) Klingspor*, f. 1852  $\frac{15}{3}$ .

## Barn:

- Artur August*, f. 1885  $\frac{9}{8}$ , affärsman (Norrköping).
- Ernst Gustaf*, f. 1886  $\frac{15}{11}$ , löjtnant vid Smålands husarreg:te (Eksjö).
- Otto August*, f. 1888  $\frac{15}{8}$ , artist (Paris).
- Ingegerd Ulrika Matilda*, f. 1890  $\frac{11}{10}$ .
- Elsa Ulrika Eugenia*, f. 1891  $\frac{28}{11}$ .
- Esther Maria Elisabeth*, f. 1894  $\frac{21}{4}$ .
- Per Yngve*, f. 1897  $\frac{14}{9}$ .
- 4) *Ernst Fredrik*, f. 1854  $\frac{10}{9}$ , civilingenjör, tjänsteman vid försäkringsaktb. Skandia. Äg. hus i Stockholm. G. 1878  $\frac{13}{7}$  m. *Elisabeth Sofia Schwieler*, f. 1854  $\frac{4}{11}$ .
- Son:
- Richard Ernst August*, f. 1879  $\frac{11}{4}$ , grosshandlare (Stockholm).
- 5) *Edvard Henrik*, f. 1856  $\frac{29}{11}$ , försäkringstjänsteman. Äg. o. beb. *Vilja Snäckan* (Saltsjöbaden). G. 1889  $\frac{11}{4}$  m. *Anna Charlotta Sofia von Feilitzen*, f. 1861  $\frac{10}{10}$ .





Barn:

*Sonja*, f. 1889 <sup>12</sup>/<sub>12</sub>.*Inga*, f. 1891 <sup>26</sup>/<sub>5</sub>.*Per Urban Voysey*, f. 1893 <sup>29</sup>/<sub>8</sub>.*Marja*, f. 1901 <sup>11</sup>/<sub>7</sub>.

## Cassel

(äldre släkten).

Stamfadern för denna släkt Jacob Cassel Inkom från Edinburg till Stockholm år 1592 och blef stallmästare hos hertig Carl, sedermera konung Carl IX. Han åtföljdes till Sverige af sin son Önnert, som deltog i slaget vid Stångebro 1598 och i trettioåriga kriget samt stupade såsom kornett vid Liltzen 1632; han efterlämnade tvenne söner Jacob och Erland (se yngre släkten). Jacob Cassel, f. omkr. 1618, † 1696 i Asby socken i Östergötland hade fyra söner, däraf äldst Märten, f. 1641, † 1712, frälsekauderare på Olstorp i Askeryds socken (Östergötland), g. 1680 m. Catharina Ekerman, f. 1644, † 1728. Deras son Johan, f. 1683, † 1735, handlande och rådmän i Skenninge, hade i sitt 1709 ingångna gifte med Margareta Ekeröth, f. 1685, † 1733, sönerna Johan Adolf och Daniel Magnus. Johan Adolf, f. 1713, † 1791, notarie i Göta hofrätt, advokatfiskals n. h. o. v., var g. 1:o 1745 m. Catharina Charlotta Leljonadler, f. 1723, † 1755; 2:o 1758 m. friherrinnan Gustafviana Helena Mörner af Tuna, f. 1731, † 1794, och hade sönerna Johan Carl, f. 1746, i 1:a giftet, samt Otto Helmer, f. 1760, och Samuel, f. 1768, † 1820, häradsböfding i Kajana dömsaga (Finland), i 2:a giftet, men hans släktgren torde numera, åtminstone i Sverige, vara utdöd. Ofvannämnde Daniel Magnus Cassel, f. 1718, † 1808, notarie i Göta hofrätt, hade i sitt 1758 ingångna gifte med (systemen till generalmajoren Erik Edenhielm) Gertrud Eleonora Edman, f. 1735, † 1800, nedanstående son Johan, hvars efterkommande torde vara de enda nu levande agnatiska medlemmarne af släkten Cassel från Edinburg.

Johan, f. 1759, löjtnant, deltog i 1789—90 års ryska krig, † 1832. G. 1801 m. Edela Johansson, f. 1773, † 1841.

Söner:

1. Adam, f. 1802, kapten vid Älfsborgs reg:te, † 1850. G. 1835 m. Ester Christina Sager, f. 1810, † 1881.

Barn:

1) *Jenny*, f. 1837 <sup>25</sup>/<sub>1</sub>. Äg. o. beb. jämte systrarna villa i Söder tälje.



- 2) *Emma Christina*, f. 1838 <sup>7</sup>/<sub>5</sub> (Södertälje).
- 3) *Johan Oscar Daniel*, f. 1840 <sup>2</sup>/<sub>7</sub>, sjökapt. Beh. egen villa i Södertälje. G. 1879 <sup>30</sup>/<sub>1</sub> m. *Clara Vilhelmina Holm*, i hennes 2:a gifte, f. 1845 <sup>11</sup>/<sub>0</sub>.
- 4) *Amanda Elisabeth*, f. 1845 <sup>3</sup>/<sub>0</sub> (Södertälje).
- 5) *Adam Thorsten*, f. 1847 <sup>7</sup>/<sub>12</sub>, öfverstelöjtnant i Värmlands reg:tes reserv, R S O, R W O (Stockholm). G. 1890 <sup>25</sup>/<sub>11</sub> m. *Ebba Marianne Haij*, f. 1868 <sup>27</sup>/<sub>11</sub>.
- Son:
- Erik Thorsten Edvard*, f. 1891 <sup>1</sup>/<sub>10</sub>, underlöjtnant vid Lifreg:tets grenadierer (Örebro).
- 2) *Lorentz Anders*, f. 1805, andre landtmätare, † 1875. G. 1834 m. *Carolina Hofflander*, f. 1809, † 1881.
- Barn:
- 1) *Laura Edela Christina*, f. 1838 <sup>20</sup>/<sub>3</sub>. Äg. jämte system o. beb. Skog i Älfsborgs län (Svenljunga).
- 2) *Emil*, f. 1845, järnvägstjänsteman, † 1886. G. 1877 <sup>20</sup>/<sub>5</sub> m. *Viktoria Andersson*, f. 1856 <sup>11</sup>/<sub>9</sub> (Malmö).
- Son:
- Ivan Gunnar Leonard*, f. 1883 <sup>3</sup>/<sub>11</sub>, e. o. hofrättsnotarie (Malmö).
- 3) *Hulda Elida*, f. 1851 <sup>10</sup>/<sub>0</sub> (Skog, Svenljunga).
3. *Samuel*, f. 1809, löjtnant, † 1889. G. m. *Christine Lindgren*. Utflyttade till Nordamerika, blef postmästare och efterlämnade endast tre döttrar, som kvarstannade därstädes.

## Cassel

### (yngre släkten).

Släktens äldste kände stamfader var hemmansägaren Måns i Korpaklef i Klisa socken i Östergötland, som lefde i slutet af 1500-talet. Hans ättling i fjärde led, rusthållaren och riksdagsfullmäktigen Måns Månsson d. y. i Korpaklef, f. 1698, † 1787, blef gift 1723 m. *Margareta Erlandsdotter Cassel*, f. 1705, † 1749. Hennes fader var handelsmannen Erland Jonsson Cassel i Ramshult — sannolikt sonson till



kornetten Önnert Cassels son Erland (se ofvan, äldre släkten Cassel) — f. 166(7), † 1711, g. 1692 m. Kristin Jönsdotter Sparf, f. 167(8), † 1763. Minst fyra af sönerna till Måns Månsson d. y. i Korpaklef och Margareta Cassel upptogo släktnamnet Cassel, däribland brukspatron Erland Månsson Cassel, f. 1724, † 1779, och Per Månsson Cassel i Ramshult, f. 1736. Den förre var fuder till lagmannen och kammarrådet Leonard Erland, f. 1779, † 1845, som i sitt gifte m. Sagra Douhan, f. 1790, † 1851, hade sonen Leonhard (se nedan) och blef stamfader för den äldre grenen af släkten. Per Månsson blef genom sonen Carl (se nedan) stamfader för yngre grenen. Äfven andra grenar af Korpaklefs-släkten, som upptagit namnet Cassel, lefva ännu i Östergötland, i Stockholm, m. fl. orter.

Litteratur: Sv. Släktkalender 1886; Sv. Ättartal 1905; Leljonhufvud, Ny Sv. Släktbok.

### Äldre grenen:

Leonard, f. 1806, svensk konsul i Rostock, † 1875. G. m. *Johanna Meijer-Pankelov*, f. 1830.

#### Dotter:

*Hilda Julia*, f. 1855 <sup>30</sup>/<sub>11</sub>. G. m. regeringsrådet *von Baldeni*. Bosatt i Tyskland.

### Yngre grenen:

Carl, f. 1766, brukspatron, † 1834. G. 2:o 1810 m. *Wiwika Strokirk*, f. 1792, † 1846.

#### Söner, i 2:a giftet:

1. Viktor, f. 1812, med. d:r, brukspatron, † 1873. G. 1:o 1845 m. *Hedvig Sofia Charlotta Burenstam*, f. 1821, † 1848; 2:o 1851 m. *Augusta Charlotta Strokirk*, f. 1817, † 1903.

#### Barn, i 1:a giftet:

Viktor Elias, f. 1846, generalkonsul, † 1899. G. 1888 m. *Evelyn Marguerite Hay-Mauboussin*, f. 1854 (Paris).

#### i 2:a giftet:

*Selma Magdalena*, f. 1852 <sup>3</sup>/<sub>9</sub>. G. 1875 <sup>1</sup>/<sub>2</sub> m. f. d. löjtnanten vid Lifreg:tets husarkår m. ryttmästares n. h. o. v., ordf. i Mälärprovinsernas hypoteksförening, ledamoten af styrelsen för Sveriges allm. hypoteksbank, ordf. i styrelserna för Laxå bruksaktb., för aktb. Aspa bruk o. Bångbro rörverk, vice ordf. i Hjälmarens o. Qvissmarens sjösänkkningsbolag, KWO 1 kl., RNO, *Knut Eugène Bohstedt*, t. 1841 <sup>15</sup>/<sub>10</sub>. Äg. o. beb. *Hjälmar-suäs* i Närke (*Stora Mellösa*).



*Hilda Viktoria*, f. 1853 <sup>16</sup>/<sub>12</sub>. G. 1880 <sup>12</sup>/<sub>8</sub> m. öfversten Fredrik Gustaf Cassel, f. 1851, † 1904. (Se nedan.)

2. Knut, f. 1821, brukspatron, † 1895. G. 1850 m. Elisabeth Mathilda Schwan, f. 1828, † 1879.

Söner:

- 1) Fredrik Gustaf, f. 1851, öfverste, † 1904 <sup>19</sup>/<sub>2</sub>. G. 1880 <sup>12</sup>/<sub>8</sub> m. *Hilda Viktoria Cassel*, f. 1853 <sup>16</sup>/<sub>12</sub> (S t o c k h o l m). (Se ofvan.)

Söner:

- (1) *Knut Viktor Edvard*, f. 1881 <sup>1</sup>/<sub>7</sub>, löjtnant o. regementsadjutant vid Smålands husarreg:te. Beb. eget hus i E k s j ö. G. 1912 <sup>8</sup>/<sub>5</sub> m. *Ebba Elisabeth Wikander*, f. 1891 <sup>28</sup>/<sub>3</sub>.
- (2) *Carl Fredrik August*, f. 1884 <sup>25</sup>/<sub>4</sub>, löjtnant vid K. Flottan (S t o c k h o l m). G. 1911 <sup>21</sup>/<sub>6</sub> m. *Irène Hulda Maria Valerie Florman*, f. 1891 <sup>13</sup>/<sub>2</sub>.

Dotter:

- Maud Elisabeth*, f. 1912 <sup>6</sup>/<sub>7</sub>.
- 2) *Carl Edvard*, f. 1853 <sup>7</sup>/<sub>10</sub>, jur. kand., f. d. justitieråd, K m s t k N O (S t o c k h o l m).
- 3) Knut August, f. 1855, grosshandlare, † 1905. G. 1905 <sup>13</sup>/<sub>9</sub> m. *Constance Sjögren*, f. 1882 <sup>3</sup>/<sub>6</sub> (Lidingö Villastad).
- 4) *Albert Victor*, f. 1857 <sup>6</sup>/<sub>8</sub>, godsägare. Äg. o. beb. Stjärnsund i Närike (A s k e r s u n d). G. 1897 <sup>19</sup>/<sub>5</sub> m. *Augusta Carolina Henriette Reutersvärd*, f. 1870 <sup>29</sup>/<sub>3</sub>.
- 5) *Knut Alfred Hjalmar*, f. 1861 <sup>4</sup>/<sub>8</sub>, ryttmästare i Lifreg:tets dragoners reserv, verkst. direktör för Ramnäs bruks aktb., R S O, R F r H L. Äg. Löfsund i Södermanland (R a m n ä s). G. 1889 <sup>9</sup>/<sub>11</sub> m. *Louise Sofia Fredrika Hederstierna*, f. 1864 <sup>3</sup>/<sub>2</sub>.

Söner:

- Fredrik Albert*, f. 1890 <sup>12</sup>/<sub>9</sub>, mariningenjörspirant.
- Knut Gustaf Adolf*, f. 1894 <sup>9</sup>/<sub>12</sub>.





## Cavalli.

En yugre gren af den från slutet af 1400-talet kända småländska släkten Cavallius och med samma härkomst som släkten Cavallin (se denna släkt). Två söner till kaptenen Gustaf Adolph Cavallius, f. 1739, † 1802, g. 1773 m. Elisabeth Lemchen, f. 1756, † 1797, bortlade i enlighet med allmänt bruk bland militärer och civila tjänstemän under Gustaf IV Adolfs tid, tillnamnets latinska slutändelse och kallade sig Cavalli. De båda bröderna (Lars Johan och Julius, se nedan) blefvo stamfäder för hvar sin gren af släkten Cavalli. En tredje son till kaptenen Gustaf Adolph Cavallius, kontraktsprosten Carl Fredrik Cavallius, blef stamfader för släkten Hyltén-Cavallius (se denna släkt).

Litteratur: Se släkten Cavallin.

### Första grenen:

Lars Johan, f. 1779, stabskapten med majors afsked, † 1844. G. 1:o 1810 m. Julia Sophia Dorothea Pereswetoff-Morath, f. 1777, † 1815; 2:o 1819 m. friherrinnan Maria Johanna Raab, f. 1798, † 1867.

Söner, i 1:a gifftet:

1. Carl Gustaf Wilhelm, f. 1813, kyrkoherde, regementspastor, † 1890. G. 1852 m. Carolina Johanna Löndahl, f. 1827, † 1911.

Söner:

Lars Jacob Henrik, f. 1853 <sup>18</sup>/<sub>8</sub>, major i Södra skånska infanteriregimentets reserv, R S O (V ä x j ö).

Carl Johan Gustaf, f. 1859 <sup>1</sup>/<sub>6</sub>, ingenjör (Y s t a d).

i 2:a gifftet:

2. Engelbrecht Adolph Joachim Henric, f. 1821, kapten, † 1873. G. 1851 m. Catharina Christina Granstrand, f. 1825, † 1881.

Barn:

1) Per Axel Henrik, f. 1852 <sup>31</sup>/<sub>5</sub>, jur. d:r, ordf. hos fullmäktige i riksgäldskontoret, vice ordf. i styrelsen för Sveriges allm. hypoteksbank, ledamot af styrelsen för Sveriges postsparbank o. i direktionen för Göta kanalverk, ledamot af riksdagens första kammare, K m st k N O, K W O 1 kl., Stk P O da C, R Pr Kr O 1 kl., St Off Fr H L, St Off Gr Fr O (S t o c k h o l m).

2) Lars Gustaf, f. 1854 <sup>10</sup>/<sub>4</sub>, öfverstelöjtnant i armén, major i Kronobergs regiments reserv, öfverkontrollör vid brännvins- o. maldryckstillverkningen i riket, R S O (G ö t e b o r g). G. 1891 <sup>10</sup>/<sub>11</sub> m. Sigrid Berling, f. 1872 <sup>13</sup>/<sub>12</sub>.



## Söner:

- Hans*, f. 1892 <sup>20</sup>/<sub>11</sub>, student vid Göteborgs högskola.  
*Erik*, f. 1895 <sup>14</sup>/<sub>10</sub>.  
*Evert*, f. 1896 <sup>13</sup>/<sub>11</sub>.  
 3) *Maria Christina*, f. 1858 <sup>2</sup>/<sub>5</sub> (Stockholm).  
 4) *Nina Carolina Gustalva*, f. 1862 <sup>9</sup>/<sub>3</sub> (Stockholm).  
 5) *Per Johan Arvid*, f. 1867 <sup>2</sup>/<sub>9</sub>, vice häradshöfding, stadskamrerare i Göteborg, R W O. G. 1906 <sup>9</sup>/<sub>5</sub> m. *Märtha Anna Bernhardina Catani*, f. 1873 <sup>22</sup>/<sub>10</sub>.

## Barn:

- Anna Karin*, f. 1907 <sup>1</sup>/<sub>3</sub>.  
*Per Arvid Henrik*, f. 1909 <sup>17</sup>/<sub>4</sub>.

## Andra grenen:

- Julius*, f. 1783, tygförvaltare, † 1842. G. 1:o 1811 m.  
*Barbara Christina Hagberg*, f. 1789, †; 2:o 1821 m.  
*Anna Christina Örum*, f. 1803, † 1857.

## Söner, i 1:a giftet:

1. *Oscar Alexander*, f. 1813, fanjunkare, källarmästare, † 1871. G. 1844 m. *Wilhelmina Charlotta Lindh*, f. 1822, † 1894.

## Barn:

- 1) *Oscar Fredrik Julius*, f. 1844 <sup>20</sup>/<sub>12</sub>, landtbrukare, egendomsägare (Potter, Nebr., Nordamerika). G. 1884 <sup>3</sup>/<sub>11</sub> m. *Clara Ericson*, f. 1848 <sup>15</sup>/<sub>8</sub>.

## Barn:

- Julia Wilhelmina*, f. 1886 <sup>6</sup>/<sub>11</sub>. G. 1907 <sup>22</sup>/<sub>5</sub> m. järnvägstjänstemannen *P. O. Lingwall*, f. 1885 (Diamond, Wyoming, Nordamerika).  
*Fredrik*, f. 1888 <sup>12</sup>/<sub>8</sub> (Potter, Nebr., Nordamerika).  
*Gustaf*, f. 1891 <sup>31</sup>/<sub>1</sub> (Potter, Nebr., Nordamerika).  
*Arthur*, f. 1892 <sup>30</sup>/<sub>3</sub> (Potter, Nebr., Nordamerika).  
 2) *Emma Fredrika Charlotta*, f. 1846 <sup>13</sup>/<sub>1</sub>. G. 1880 <sup>28</sup>/<sub>11</sub> m. grosshandlaren, ordf. i drätselkammaren o. i styrelsen för spritbolaget i Sala, R W O. *Carl Johan Lundgren*, f. 1840 <sup>2</sup>/<sub>7</sub>.



- 3) *Carl Otto*, f. 1850 <sup>16</sup>/<sub>12</sub>, major i armén, kapten i Hälsinge reg:tes reserv, landstormsområdesbefälhafvare, R S O (S ö d e r h a m n). G. 1896 <sup>17</sup>/<sub>9</sub> m. *Hilda Rydin*, f. 1868 <sup>2</sup>/<sub>11</sub>.
- 4) *Selma Wilhelmina Alexandra*, f. 1853 <sup>26</sup>/<sub>9</sub>. G. 1875 <sup>18</sup>/<sub>4</sub> m. handlanden Gustaf Walfrid Roberg, f. 1850, † 1907 (N o r r t ä l j e).
- 5) Knut Wilhelm, f. 1854, sjökaptén, † 1909. G. 2:o 1896 <sup>20</sup>/<sub>8</sub> m. *Aline Maria Almgren*, f. 1868 <sup>11</sup>/<sub>6</sub> (S t o c k h o l m).
- 6) *Ludvig Waldemar*, f. 1862 <sup>26</sup>/<sub>7</sub>, arkitekt (N e w Y o r k).

i 2:a giftet:

2. Johan Gustaf, i. 1822, apotekare, † 1888. G. 1846 <sup>22</sup>/<sub>9</sub> m. *Thekla Elisabeth Almfelt*, f. 1820 <sup>6</sup>/<sub>8</sub> (V i d k ä r r, S ä f v e n ä s, G ö t e b o r g).

Söner:

- 1) *Bror Gustaf Julius*, f. 1849 <sup>24</sup>/<sub>2</sub>, apotekare i S k ö f d e, numismatiker, R N O, R W O, korresp. H. A. Äg. Kristinehill i Östergötland. G. 1880 <sup>16</sup>/<sub>7</sub> m. *Hilda Albertina Krantz*, f. 1856 <sup>23</sup>/<sub>3</sub>.
- 2) *Johan Arthur Eugène*, f. 1852 <sup>7</sup>/<sub>10</sub>, direktör (K ö p e n h a m n). G. 1879 <sup>29</sup>/<sub>7</sub> m. Johanna Magdalena Johannsen, f. 1854, † 1904.

Dotter:

- Yvonne*, f. 1886 <sup>1</sup>/<sub>6</sub>.
- 3) *Axel Fredrik*, f. 1854 <sup>2</sup>/<sub>7</sub> (C h i c a g o, N o r d a m e r i k a). G. 1885 m. *Olgva von Henemann* från Ryssland.

Son:

- Gustaf René*, f. 1886 <sup>19</sup>/<sub>6</sub>.
- 4) *Carl Ludvig*, f. 1856 <sup>23</sup>/<sub>2</sub>, f. d. godsägare (V i d k ä r r, S ä f v e n ä s, G ö t e b o r g). G. 1878 <sup>23</sup>/<sub>7</sub> m. *Hilda Louise Almfelt*, f. 1856 <sup>4</sup>/<sub>2</sub>.

Döttrar:

*Anna Elisabeth*, f. 1879 <sup>24</sup>/<sub>5</sub>. G. 1904 <sup>5</sup>/<sub>7</sub> m. häradshöfdingen i Öster-Närikes domsaga af Örebro län *Gustaf Johan August (G ö s t a) Lindquist*, f. 1868 <sup>10</sup>/<sub>1</sub> (Ö r e b r o).

*Marie-Louise (L i z z i e)*, f. 1885 <sup>21</sup>/<sub>1</sub>, läkareassistent (G ö t e b o r g).

3. Georg Julius Daniel, f. 1831, sergeant, † 1875. G. m. *Benedicta Ulrika Skånberg*, f. 1827, † 1907.



Barn:

- 1) *Ali Georgina*, f. 1860 <sup>23</sup>/<sub>2</sub> (Landskrona).
- 2) *Emma Thekla Carolina*, f. 1863 <sup>28</sup>/<sub>9</sub>. G. 1889 <sup>11</sup>/<sub>11</sub> m. grosshandlaren i Växjö *Nils August Möller*, f. 1862 <sup>8</sup>/<sub>10</sub>. Äg. hus i nämnda stad.
- 3) *Gustaf Oskar Julius*, f. 1866 <sup>18</sup>/<sub>3</sub>, föreståndare för navigationsskolan i Malmö, f. d. löjtnant i K. Flottans reserv, R W O. G. 1891 <sup>11</sup>/<sub>5</sub> m. *Ali Kristina Skänberg*, f. 1872 <sup>3</sup>/<sub>2</sub>

Fosterdotter:

*Märta Sofia Ulrika Margareta*, i. 1909 <sup>20</sup>/<sub>3</sub>.

## Cavallin.

Äldste kände ättefadern för släkterna Cavallius, Cavallin, Cavalli och Hyltén-Cavallius var bonden Sven, ägare af gården Håldala i Västra Thorsås socken i Småland. Han hade två söner Måns o. Peder i Håldala. En sonson till Måns, rektorn i Växjö Magnus Olai, † 1657, antog vid begynnandet af sina studier omkr. 1640 namnet Cavallius genom intulsering af fädernegårdens namn Håldala (Cavavallis). Han afled dock barnlös. Peder i Håldala var farfar till fogden Erngisle Oluffsson i Mörhult, som 1665 köpte den ända in i våra dagar af hans ättlingar lynchafda gården Sunnavik i Skatelöfs socken, g. m. Kirstin Jonsdotter. Deras söner antogo efter ofvannämnde frände namnet Cavallius. Äldste sonens, biskopen i Växjö Olaus Cavallius, f. 1648, † 1708, ende son Samuel, f. 1692, † 1774, löjtnant med ryttmästares n. h. o. v., ändrade namnet till Cavallin och blef stamfader för denna släkt. G. 1:o 1721 m. Margareta Risberg, † 1744, och 2:o 1745 m. Marla Trotzig, † 1762, hade han i första gifftet sonen Severin, f. 1723, † 1783, g. 1768 m. Anna Beata Sundius, f. 1742, † 1809, som blef fader till Samuel Johan (se nedan, äldre grenen) och i andra gifftet sonen Peter Andreas, f. 1748, † 1829, g. 1781 m. Maria Gustafva Wendtland, f. 1764, † 1819, fader till Pehr Gustaf (se nedan, yngre grenen). Biskopen Olaus Cavallius brorson, kaptenen Johan Cavallius, f. 1693, † 1754, blef stamfader för den ännu lefvande släkten Cavallius, äfvensom fader till kaptenen Gustaf Adolph, stamfadern för släkterna Cavalli och Hyltén-Cavallius.

Litteratur: G. O. Hyltén-Cavallius, Ättelängd öfver släkten Cavallius, Cavallin, Cavalli, Sth. 1810; Aurep, Sv. Släktboken I.

### Äldre grenen:

Samuel Johan, f. 1772, kontraktsprost, † 1841. G. 1813 m. Erica Gustafva Roosval, f. 1795, † 1834.





## Söner:

1. Berndt Eric, f. 1816, kyrkoherde, † 1858. G. 1847 m. Carolina Gustafva Hammar, f. 1819, † 1880.

## Dotter:

- Maria Christina*, f. 1854 <sup>17</sup>/<sub>3</sub>. G. 1886 <sup>10</sup>/<sub>6</sub> m. pastorsadjunkten Sigfrid Ozriel Hammar, f. 1852, † 1906 (Mjällby).
2. Severin, f. 1820, teol. d:r, kyrkoherde, † 1886. G. 1859 m. Emilia Gustafva Wilhelmina Gleerup, f. 1832, † 1900.

## Barn:

- 1) *Anna Gustafva Emilia*, f. 1860 <sup>13</sup>/<sub>4</sub>. G. 1885 <sup>20</sup>/<sub>8</sub> m. kyrkoherden i Gustaf Vasa församling i Stockholm *Hans Emil Hallberg*, f. 1856 <sup>9</sup>/<sub>10</sub>.
- 2) *Bernt Samuel Christian*, f. 1862 <sup>6</sup>/<sub>5</sub>, jur. o. fil. kand., rådman i Stockholm. Äg. villa i Saltsjöbaden. G. 1897 <sup>10</sup>/<sub>10</sub> m. *Ingrid Pauline Sophie Ryding*, f. 1871 <sup>20</sup>/<sub>10</sub>.

## Barn:

- Severin Sven Christian*, f. 1898 <sup>23</sup>/<sub>7</sub>.
- Gertrud Fauny Emilia*, f. 1900 <sup>7</sup>/<sub>3</sub>.
- 3) *Clara Wilhelmina*, f. 1864 <sup>8</sup>/<sub>10</sub> (Lund).
- 4) *Maria Margareta Oliva*, f. 1866 <sup>2</sup>/<sub>6</sub> (Lund).
- 5) *Christian Vilhelm*, f. 1869 <sup>31</sup>/<sub>12</sub>, med. lic., bataljonsläkare vid Skånska dragonregtiet, praktiserande läkare i Ystad. G. 1903 <sup>10</sup>/<sub>12</sub> m. *Thora Petersson*, f. 1879 <sup>18</sup>/<sub>9</sub>.

## Döttrar:

- Thora Emilia*, f. 1904 <sup>9</sup>/<sub>10</sub>.
- Anna Lisa*, f. 1906 <sup>4</sup>/<sub>4</sub>.
- 6) *Ida Amalia*, f. 1873 <sup>1</sup>/<sub>12</sub>. G. 1906 <sup>10</sup>/<sub>10</sub> m. pastorsadjunkten i Örgryte pastorat af Göteborgs stift, fil. d:r *Carl Gustaf Setterwall*, f. 1872 <sup>4</sup>/<sub>1</sub> (Göteborg).
3. Samuel Gustaf, f. 1828, kontraktsprost, † 1883. G. 1:o 1859 m. Clementine Brinck, f. 1839, † 1862; 2:o 1864 <sup>20</sup>/<sub>8</sub> m. *Thora Augusta Paulina Isberg*, f. 1844 <sup>10</sup>/<sub>10</sub> (Tureberg).

## Barn, i 1:a giftet:

- 1) *Sven Gustaf Algot*, f. 1862 <sup>17</sup>/<sub>3</sub>, major i armén o. i Södra Skånska infanteriregtets reserv, direktör i Torna m. fl. häradens sparbank i Lund, R S O, R W O, Skytte G M. Äg. del i gård i Lund. G. 1896 <sup>20</sup>/<sub>9</sub> m. *Jeanna Hulda Möller*, f. 1870 <sup>7</sup>/<sub>11</sub>.



## Barn:

*Hilda Margareta*, f. 1897 <sup>17</sup>/<sub>8</sub>.  
*Sten Gustaf*, f. 1899 <sup>27</sup>/<sub>3</sub>.  
*Elisabet*, f. 1901 <sup>31</sup>/<sub>12</sub>.  
*Erik Gustaf Hjulmar*, f. 1905 <sup>2</sup>/<sub>10</sub>.

## i 2:a giftet:

- 2) *Clemens Paul Christian*, f. 1867 <sup>3</sup>/<sub>7</sub>, fil. d:r, lektor i latinska o. grekiska språken vid högre allm. läroverket i Kristianstad. G. 1902 <sup>9</sup>/<sub>6</sub> m. *Augusta Sofiu Carolina Brandt*, f. 1874 <sup>11</sup>/<sub>7</sub>.

## Barn:

*Samuel Johan*, f. 1903 <sup>27</sup>/<sub>6</sub>.  
*Anna Viola*, f. 1905 <sup>8</sup>/<sub>5</sub>.

- Paul Anders Henrik*, f. 1911 <sup>27</sup>/<sub>12</sub>.  
 3) *Thor Samuel*, f. 1871 <sup>14</sup>/<sub>3</sub>, kontorschef hos firman Öström & Fischer (Göteborg). G. 1905 <sup>18</sup>/<sub>11</sub> m. *Aina Thorborg Lindberg*, f. 1879 <sup>8</sup>/<sub>2</sub>.

## Barn:

*Thor Samuel Gustaf*, f. 1906 <sup>22</sup>/<sub>11</sub>.  
*Knut Anders Einar*, f. 1908 <sup>7</sup>/<sub>10</sub>.  
*Märta Sigrid*, f. 1911 <sup>10</sup>/<sub>3</sub>.

- 4) *Gottfrid Anders Gunnar*, f. 1872 <sup>20</sup>/<sub>12</sub>, ex. apotekare (Avesta). G. 1904 <sup>11</sup>/<sub>12</sub> m. *Ester Katarina Olsson*, f. 1879 <sup>2</sup>/<sub>1</sub>.

## Dotter:

*Gunhild Laura*, f. 1907 <sup>20</sup>/<sub>3</sub>.

- 5) *Berta Elisabeth*, f. 1874 <sup>26</sup>/<sub>11</sub>. G. 1906 <sup>11</sup>/<sub>10</sub> m. intendenten vid Nordiska muséet, fil. kand. *Axel Nilsson*, f. 1872 <sup>11</sup>/<sub>8</sub> (Stockholm).  
 6) *Alma Christina*, f. 1876 <sup>15</sup>/<sub>10</sub>. G. 1902 <sup>11</sup>/<sub>10</sub> m. auditören i K. Flottan, advokaten i Stockholm, RR S:t St O 3 kl., jur. kand. *Gunnar Herman Oskar Larsson Collin*, f. 1875 <sup>20</sup>/<sub>10</sub>.  
 7) *Erik Johannes*, f. 1878 <sup>7</sup>/<sub>10</sub>, e. provinsialläkare i Charlottenbergs distrikt, järnvägsläkare (Charlottenberg). G. 1907 <sup>7</sup>/<sub>8</sub> m. *Karin Leth*, f. 1888 <sup>9</sup>/<sub>11</sub>.

## Döttrar:

*Eva Maja*, f. 1908 <sup>20</sup>/<sub>5</sub>.  
*Vera Laura*, f. 1910 <sup>14</sup>/<sub>5</sub>.  
*Inga Britta*, f. 1912 <sup>22</sup>/<sub>2</sub>.

- 8) *Eva Maria*, f. 1880 <sup>18</sup>/<sub>11</sub>. G. 1909 <sup>23</sup>/<sub>10</sub> m. notarien i järnvägsstyrelsens trafikbyrå, e. o. hofrättsnotarien *Arthur Carl Albin Stjerna*, f. 1878 <sup>28</sup>/<sub>6</sub> (Stockholm).



4. Christian, f. 1831, professor, † 1890. G. 1864 m. Alma Betty Maria Isberg, f. 1840, † 1881.

## Barn:

- 1) Hans Jacob Paul, f. 1866, jur. utr. kand., vice häradshöfding, † 1903. G. 1901 m. Signild Sylwan, f. 1875, † 1908.

## Son:

- Christian*, f. 1902 <sup>3</sup>/<sub>11</sub> (Göteborg).  
 2) *Erika Gustava*, f. 1871 <sup>25</sup>/<sub>5</sub>, skolköksföreståndarinna (Göteborg).  
 3) *Clara Laurentia Christina*, f. 1875 <sup>24</sup>/<sub>9</sub>, bitr. föreståndarinna för Göteborgs högre samskola.  
 4) *Maria Margareta*, f. 1877 <sup>27</sup>/<sub>9</sub>, lärarinna vid Math. Halls skola (Göteborg).

## Yngre grenen:

- Pehr Gustaf, f. 1791, fanjunkare, † 1836. G. 1821 m. Beata Catharina Ekenvall, f. 1803, † 1866.

## Söner:

1. *Johan Hjalmar*, f. 1831 <sup>10</sup>/<sub>3</sub> (Bondsäter, Västingeh.).  
 2. Carl August, f. 1833, handlande, † 1867. G. 1862 m. Christina Sophia Nilsson, f. 1837, † 1877.

## Döttrar:

- Augusta Maria*, f. 1864 <sup>20</sup>/<sub>3</sub>, lärarinna (Skara).  
*Anna Christina*, f. 1867 <sup>31</sup>/<sub>7</sub>, anställd hos Wilhelm Billes bokförlagsaktb. (Stockholm).

## Cederblom.

Släkten härstammar från Acklinga socken i Västergötland.  
 Litteratur: Sv. Släktkalender 1887.

- Johan Cederblom, f. 1795, landtbrukare, † 1883. G. 1828 m. Carolina Elisabet Moberger, f. 1790, † 1867.

## Barn:

1. *Johanna Carolina*, f. 1830 (Uppsala).  
 2. *Johan Erik*, f. 1834 <sup>9</sup>/<sub>10</sub>, f. d. professor vid Tekniska högskolan, RNO, LVA, LLA. Beh. eget hus i Stockholm. G. 1864 <sup>4</sup>/<sub>6</sub> m. *Augusta Johanna Maria Oterdahl*, f. 1838 <sup>4</sup>/<sub>6</sub>.



## Barn:

- 1) *Harald*, f. 1865 <sup>26</sup>/<sub>3</sub>, kapten o. kompanichef vid Upplands infanterireg:te, R S O (Stockholm). G. 1892 <sup>8</sup>/<sub>10</sub> m. *Hedvig Elisabeth Hägg*, f. 1859 <sup>19</sup>/<sub>7</sub>.

## Barn:

- Tora*, f. 1893 <sup>21</sup>/<sub>7</sub>.  
*Dagmar*, f. 1895 <sup>23</sup>/<sub>6</sub>.  
*Aina*, f. 1896 <sup>26</sup>/<sub>9</sub>.  
*Sten*, f. 1900 <sup>29</sup>/<sub>4</sub>.  
*Einar*, f. 1902 <sup>20</sup>/<sub>12</sub>.  
 2) *Gerda*, f. 1867 <sup>13</sup>/<sub>4</sub>, amanuens vid Nordiska museet (Stockholm).  
 3) *Elin*, f. 1869 <sup>21</sup>/<sub>9</sub>, fil. kand.  
 4) *Signe*, f. 1872 <sup>1</sup>/<sub>7</sub>. G. 1898 <sup>0</sup>/<sub>1</sub> m. *Knut Andersson*, f. 1868 <sup>13</sup>/<sub>1</sub> (Djursholm).  
 5) *Karin*, f. 1875 <sup>29</sup>/<sub>9</sub>. G. 1905 m. förvaltaren vid Penningby gård i Uppland *Simon Wilhelm Daniel Nordström*, f. 1875 <sup>13</sup>/<sub>9</sub> (Penningby, Norrtälje).  
 3. *Gustaf Elis*, f. 1837, bruksägare, † 1882. G. 1870 m. *Emma Augusta Wilhelmina Blix*, f. 1838, † 1895.

## Barn:

- 1) *Ragnar*, f. 1873 <sup>10</sup>/<sub>9</sub> (Chicago, Ill., Nordamerika). G. 1895 <sup>29</sup>/<sub>9</sub> m. *Selma Sandberg*, f. 1878 <sup>19</sup>/<sub>10</sub>.

## Barn:

- Ella*, f. 1896 <sup>24</sup>/<sub>9</sub>.  
*Gösta*, f. 1898 <sup>16</sup>/<sub>4</sub>.  
*Emma Maria*, f. 1901 <sup>22</sup>/<sub>8</sub>.  
*Harry*, f. 1905 <sup>10</sup>/<sub>12</sub>.  
 2) *Elis Fritiof*, f. 1875 <sup>0</sup>/<sub>4</sub> (Chicago, Ill., Nordamerika). G. 1898 <sup>0</sup>/<sub>12</sub> m. *Gurly Johanna Christina Koch*, f. 1877 <sup>4</sup>/<sub>11</sub>.

## Son:

- Carl Elis*, f. 1908 <sup>2</sup>/<sub>12</sub>.  
 3) *Ellen*, f. 1878 <sup>22</sup>/<sub>2</sub>. G. 1903 <sup>10</sup>/<sub>10</sub> m. landbrukaren *Alarik Leo Wiedersheim-Paul*, f. 1876 <sup>17</sup>/<sub>5</sub>. Äg. Ullvätterns gård i Värmland (Bjurtjärn).





## Cederlund

(Stockholmssläkten).

Gammal släkt från Kurland; hette förut Ceder. Under Karl XII:s krig mot tsar Peter deltog på svenska sidan två bröder Ceder, hvilka båda tillfångatogs af ryssarna i slaget vid Pultava. Den ene dog i rysk fångenskap, den andre, som ingick äktenskap med en ryska, lyckades undkomma och bosatte sig sedermera i Kalix. Deras son flyttade 1742 till Stockholm, hvarvid han antog namnet Cederlund. Han blef fader till den bekante hofurmakaren Jonas Cederlund (se nedan).

Jonas, f. 1768, hofurmakare, † 1857. G. 1797 m. Ulrica Norman, f. 1773, † 1845.

Son:

Johan, f. 1800, grosshandlare i Stockholm, † 1864. G. 1824 m. Charlotte Rosenlind, f. 1804, † 1826.

Söner:

1. Johan Edward, f. 1825, grosshandlare i Stockholm, † 1909 <sup>22</sup>/<sub>11</sub>. G. 1851 m. Mathilda Helena Nordblad, f. 1832, † 1897.

Barn:

1) *Gurly Louise*, f. 1852 <sup>31</sup>/<sub>8</sub>. G. 1878 <sup>16</sup>/<sub>11</sub> m. f. d. öfversten o. sekundchefen för Göta lifgarde, Musikaliska akademiens vice preses, K S O 1 kl., K Baj Mil Förtj O, Siam Kr O 2 kl., L M A, *Per Christian Libert Lovén*, f. 1841 <sup>25</sup>/<sub>1</sub>. Äg. Trångsund i Södertörn (S t o c k h o l m).

2) *Alfred Edward*, f. 1865 <sup>6</sup>/<sub>5</sub>, grosshandlare i S t o c k h o l m, R N O, R W O. Äg. Storholmen i Uppland o. Brandalsund i Södermanland. G. 1890 <sup>25</sup>/<sub>10</sub> m. *Elsa Charlotta Björck*, f. 1870 <sup>7</sup>/<sub>6</sub>.

Barn:

*Carl-Edward Emanuel*, f. 1891 <sup>3</sup>/<sub>12</sub>.

*Elsa Mathilda Charlotta (Maud)*, f. 1893 <sup>31</sup>/<sub>10</sub>.

*Sven Edward Henry*, f. 1898 <sup>31</sup>/<sub>1</sub>.

*Gurly Gertrud Margaretha (Gerd)*, f. 1903 <sup>17</sup>/<sub>3</sub>.

2. Carl Fredric, f. 1826, belgisk generalkonsul i Stockholm, † 1889 <sup>6</sup>/<sub>1</sub>. G. 1862 m. Jane Gertrud Somers från England, f. 1843, † 1884.

Barn:

*Albert Fredric*, f. 1864 <sup>2</sup>/<sub>1</sub> (S t o c k h o l m). G. 1892 <sup>12</sup>/<sub>4</sub> m. *Vendla Sylvander*, f. 1866 <sup>15</sup>/<sub>2</sub>.



- Jane Alice*, f. 1867 <sup>20</sup>/<sub>7</sub>. G. 1892 <sup>7</sup>/<sub>11</sub> m. öfversten Johan Ludvig August Falkman, i hans 2:a gifte, f. 1849, † 1908 <sup>30</sup>/<sub>10</sub> (S t o c k h o l m).
- Annie Marie*, f. 1871 <sup>20</sup>/<sub>12</sub> (P a r i s).
- Gustaf Henry Somers*, f. 1873 <sup>16</sup>/<sub>2</sub>, artist (målare). (P a r i s). G. 1908 <sup>10</sup>/<sub>8</sub> m. *Frydha Ozanne* från Paris, f. 1882 <sup>23</sup>/<sub>9</sub>.

## Cervin.

Dansk-skånsk släkt med namnet Hjort. Kyrkoherden i Björnekulla och Broby i Skåne Jöns Knutsson Hjort, † 1676, latiniserade släktnamnet och kallade sig Cervinus eller Cervin. Hans yngre son Elias, f. 1672, † 1714, kyrkoherde i Fulltofta (Skåne) var gift 1:o med Jannika Leche, 2:o med Helena Sophia Klinthea. I första gifftet föddes sonen Frans, f. 1705, † 1789, den i frihetstidens annaler så bekanta borgmästaren i Karishamn, sedermera tit. lagman, hvilken blef stamfader för äldsta och mellersta släktgrenarne, i andra gifftet sonen Elias, f. 1714, † 1760, kyrkoherde i Bosarp och V. Strö (Skåne), stamfader för yngsta grenen. De nu levande medlemmarne af äldste och mellersta grenarna härstamma från lagmannen Frans Cervins söner Gustaf och Bernhard Lorentz (se nedan). Kyrkoherde Elias Cervins son, mönsterskrifvaren Elias Johan, gift med friherrinnan Anna Catharina von Köhler, var fader till nedanstående Johan Peter (yngsta grenen).

Litteratur: Anrep, Sv. Släktboken III; Sv. Släktkalender 1886.

### Äldsta grenen:

Gustaf, f. 1734, borgmästare, assessor, † 1807. G. 2:o 1775 m. Helena Rudberg, f. 1752, † 1798.

Son, i 2:a gifftet:

Frans, f. 1789, handlande, † 1828. G. 1817 m. Lovisa Laurentia Åkerman, f. 1797, † 1885.

Söner:

- 1) Anders Richard, f. 1823, fil. d:r, redaktör, † 1900. G. 1864 <sup>24</sup>/<sub>8</sub> m. *Emma Charlotta Thulin*, f. 1833 <sup>12</sup>/<sub>9</sub> (R o c k I s l a n d, I I I, N o r d a m e r i k a).

Barn:

- (1) *Anders Emanuel*, f. 1866 <sup>25</sup>/<sub>2</sub>, vistas i Nordamerika.



- (2) *Olof Zacharias*, f. 1868 <sup>6</sup>/<sub>10</sub>, arkitekt. Beb. eget hus i *Rock Island*, Ill., *Nordamerika*. G. 1909 <sup>21</sup>/<sub>11</sub> m. *Ruth Theodora Engberg*, f. 1883 <sup>2</sup>/<sub>9</sub>.

Söner:

*Bodwin Olof*, f. 1910 <sup>15</sup>/<sub>16</sub>.

*David Roland*, f. 1911 <sup>20</sup>/<sub>12</sub>.

- (3) *Joseph Ebenezer*, f. 1871 <sup>6</sup>/<sub>1</sub>. Vistas i *Nordamerika*.
- (4) *Louise Elisabeth*, f. 1874 <sup>8</sup>/<sub>12</sub>.
- 2) *Sven Gustaf*, f. 1825, skeppsklarerare, hamnkapten, † 1870. G. 1861 <sup>22</sup>/<sub>12</sub> m. *Augusta Meijer*, f. 1842 <sup>16</sup>/<sub>5</sub> (*Stockholm*).

Döttrar:

*Sophie Louise*, f. 1862 <sup>1</sup>/<sub>11</sub>. Fru Meijer.

*Sigrid Gustafva*, f. 1868 <sup>21</sup>/<sub>12</sub>. G. 1893 m. godsägaren *Gustaf Alinder*, f. 1865, † 1901 (*Sala*).

#### Mellersta grenen:

- Bernhard Lorentz*, f. 1742, borgmästare, † 1792. G. 1780 m. *Anna Elisabeth Richert*, i hennes 1:a gifte, f. 1763, † 1796.

Söner:

- 1) *Frans Johan*, f. 1784, löjtnant, † 1857. G. 1811 m. *Magdalena Fredrika Silversparre*, f. 1784, † 1855.

Söner:

- 1) *Nils Bernhard Wollmar*, f. 1812, major, † 1858. G. 1842 m. *Ulrika Beata Silversparre*, f. 1816, † 1894.

Söner:

- (1) *Carl Emil*, f. 1845, vice häradshöfding, † 1887. G. 1882 <sup>5</sup>/<sub>12</sub> m. *Anna Elisabeth Fredrika Cervin*, f. 1858 <sup>1</sup>/<sub>10</sub> (*Stockholm*). (Se nedan.)

Son:

*Gunnar Theodor*, f. 1885 <sup>27</sup>/<sub>2</sub>, e. o. hofrättsnotarie, amanuens i ecklesiastikdepartementet, e. o. notarie vid *Stockholms rådstufvurätt* (*Stockholm*).

- (2) *Ernst Wilhelm*, f. 1849 <sup>16</sup>/<sub>12</sub>, kamrerare vid *Smålands m. fl. provinsers hypoteksförening*, *RWO* (*Växjö*). G. 1878 <sup>2</sup>/<sub>7</sub> m. *Fredrika Lovisa Wacklin*, f. 1852, † 1911.



## Barn:

*Carl*, f. 1881 <sup>11</sup>/<sub>1</sub>, fiskal i Göta hofrätt (Jönköping).

*Anna*, f. 1885 <sup>13</sup>/<sub>11</sub>. G. 1911 <sup>5</sup>/<sub>1</sub> m. löjtnanten vid Kronobergs reg:te, aspiranten vid Generalstaben, *Erik Torsten Söderquist*, f. 1881 <sup>25</sup>/<sub>11</sub> (Stockholm).

- 2) *Carl Gustaf*, f. 1815, vice häradshöfding, protokollssekreterare, bankir, † 1899. G. 1:o 1848 m. *Emma Sophia Meurk*, f. 1826, † 1856.

## Barn:

(1) *Elisabeth*, f. 1849 <sup>25</sup>/<sub>1</sub>. G. 1868 <sup>4</sup>/<sub>4</sub> m. f. d. förste bataljonsläkaren *Carl Martin Georg Jentzen*, f. 1835, † 1909 (Stockholm).

(2) *Carl*, f. 1850 <sup>17</sup>/<sub>8</sub>, bankir, ordf. i styrelserna för Skånska kolbrytningsaktb. o. aktb. Klippans fimpappersbruk, vice ordf. i styrelsen för Uppsala—Margrethill järnvägsaktb. o. i Höganäs—Billesholms aktb., K W O 2 kl., R N O. Beb. eget hus i Stockholm. G. 1886 <sup>9</sup>/<sub>4</sub> m. *Caroline Marika Alice Dickson*, f. 1859 <sup>13</sup>/<sub>3</sub>.

## Barn:

*Carl Gösta Axel*, f. 1887 <sup>23</sup>/<sub>2</sub>, underlöjtnant i Lifgardets till häst reserv, Skytte M (Stockholm).

*Carl Eric Rutger*, f. 1890 <sup>9</sup>/<sub>3</sub>, agronom. Äg. o. beb. Hanebergs säteri i Södermanland (Haneberg, Hedensö).

*Carl Tage Robert*, f. 1892 <sup>27</sup>/<sub>9</sub>.

*Alice Emma Charlotte*, f. 1897 <sup>25</sup>/<sub>2</sub>.

- (3) *Louise Fredrique*, f. 1854 <sup>22</sup>/<sub>1</sub>. G. 1:o 1874 m. kaptenen *Axel Fredrik Wilhelm Tornérhielm*, f. 1843, † 1882; 2:o 1891 <sup>28</sup>/<sub>4</sub> m. f. d. kaptenen vid Svea artillerireg:te, R S O, R W O, R Fr H L, *Gustaf Albert Oldberg*, f. 1879 <sup>17</sup>/<sub>12</sub> (Stockholm).
- 3) *Salomon Fredrik*, f. 1817, major, godsägare, † 1888. G. 1852 m. *Anna Maria Gustafva Burman*, f. 1826, † 1908.

## Barn:

(1) *Nina Lovisa*, f. 1853 <sup>31</sup>/<sub>8</sub>. G. 1885 <sup>31</sup>/<sub>8</sub> m. kaptenen *Carl Emil Melcher Bolivar von Wernstedt*, i hans 2:a gifte, f. 1835, † 1900 (Växjö).





- (2) *Gustaf*, f. 1854 <sup>3</sup>/<sub>12</sub>, f. d. kapten vid Karlskrona grenadiärreg:te, ombudsman hos Kronobergs läns försäkringsbolag, R S O, R W O (V ä x j ö). G. 1889 <sup>26</sup>/<sub>9</sub> m. friherrinnan *Anna Charlotta Bennet*, f. 1867 <sup>12</sup>/<sub>6</sub>.

Barn:

*Wolmar Fredrik*, f. 1890 <sup>6</sup>/<sub>7</sub>, underlöjtnant vid Kronobergs reg:te (V ä x j ö).

*Nils Wilhelm Gustaf*, f. 1892 <sup>26</sup>/<sub>8</sub>, student vid Uppsala universitet.

*Elin Margareta*, f. 1897 <sup>10</sup>/<sub>3</sub>.

- (3) *Agda Margareta*, f. 1859 <sup>21</sup>/<sub>12</sub>. G. 1888 <sup>20</sup>/<sub>9</sub> m. komministern i Nöbbele o. Östra Torsås församlingars pastorat i Växjö stift *Justus Bernhard Daniel Cornelius Bexell*, f. 1857 <sup>21</sup>/<sub>10</sub> (Östra Torsås, Ingelstad).

- 4) *Elis Edvard Julius*, f. 1823, registrator, † 1872. G. m. *Anna Charlotta Svensson*, f. 1822, † 1904.

Dotter:

*Anna Elisabeth Fredrika*, f. 1858 <sup>1</sup>/<sub>10</sub>. G. 1882 <sup>5</sup>/<sub>12</sub> m. vice häradshöfdingen *Carl Emil Cervin*, f. 1845, † 1887. (Se ofvan.)

2. *Nikolas Elias Gustaf*, f. 1789, major, † 1848. G. 1830 m. *Susanna Helena Malm*, f. 1804, † 1871.

Dotter:

*Fredrique Helena Maria Ulrica*, f. 1837 <sup>11</sup>/<sub>11</sub> (Stockholm).

### Yngsta grenen:

*Johannes Peter*, f. 1799, t. f. kustchef, † 1890. G. m. *Elna Strömberg*, f. 1804, † 1888.

Dotter:

*Brita*, f. 1846 <sup>18</sup>/<sub>5</sub>. G. 1875 m. styrmannen *Johannes Tufvesson*, f. 1840, † 1882 (L i m h a m n).

## Christierson och Christerson.

Släkten härstammar från Blekinge. Kopparslagaren i Ronneby *Anders Christensson*, g. m. *Maria Borgardt*, var fader till nedanstående *Ilåkan Fredrik*, som skref namnet *Christierson*. En gren af släkten (amiralens) har ändrat namnet till *Christerson*.

Litteratur: Leijonhufvud, Ny Sv. Släktbok.



Håkan Fredrik, f. 1796, justitieborgmästare i Karlskrona m. lagmans n. h. o. v., † 1859. G. 1826 m. Ulrika Abelin, f. 1803, † 1855.

## Barn:

1. *Hild eg ar d Margareta Maria*, f. 1829  $\frac{3}{4}$ . G. 1858  $\frac{9}{12}$  m. kaptenen i K. Flottan Carl Gillis Frick, f. 1828, † 1889 (S t o c k h o l m).
2. Hjalmar Hugo Elliot, f. 1832, fil. d:r, rådman, † 1889. G. 1861 m. Charlotta Beata Bruzelius, f. 1838, † 1910.

## Barn:

- 1) Arvid Jarl Yngve, f. 1862, vice häradshöfding, länsnotarie, † 1897. G. 1894  $\frac{27}{4}$  m. *Mathilda Bergman*, f. 1866  $\frac{22}{8}$ . Omg. 1899  $\frac{15}{7}$  m. kronofogden i N. o. S. Åsbo samt Bjäre härads fögderi i Kristianstads län, bankdirektören och chefen för Skandinaviska kreditaktb:s afdelningskontor i Klippan *Birger Albert Ljungberg*, f. 1861  $\frac{1}{2}$ .

## Son:

- Arvid Jarl Yngve*, f. 1897  $\frac{5}{8}$ .
- 2) *Lotten Hildegard Fredrika*, f. 1865  $\frac{18}{7}$ . Äg. tillsammans m. syskonen hus i Karlskrona.
  - 3) *Magnus Hjalmar*, f. 1867  $\frac{25}{3}$  (Lund).
  - 4) *Ebba Ulrika*, f. 1869  $\frac{21}{4}$  (Karlskrona).
  - 5) *Anna Otilda Adelaide*, f. 1875  $\frac{1}{6}$ . G. 1904  $\frac{14}{5}$  m. kamreraren vid gasverket i Karlskrona, ledamoten af fattigvårdsstyrelsen i nämnda stad *Axel Edvard Bergdahl*, f. 1874  $\frac{17}{2}$ .
  - 6) *Malin Luitgard Maria*, f. 1880  $\frac{7}{2}$ . G. 1901  $\frac{14}{1}$  m. köpmannen, delägaren i firman Axel Lindahl i Karlskrona, ledamoten af stadsfullmäktige o. drätselkammaren i nämnda stad, *Svante August Wilhelm Lindahl*, f. 1870  $\frac{7}{1}$ .
  3. *Jarl Casimir Eugène (Christerson)*, f. 1833  $\frac{2}{10}$ , vice amiral i K. Flottans reserv, förutv. statsråd, K m s t k S O, R C XIII:s O, S t k D D O, J O Uppg S I kl., R P r K r O I kl., S t k R u m K r O, S t k S p O M e r N a v, R F r H L, R L E k k r O, R M e x G u a d O, R N S:t O O, L K r V A, H e d L Ö S (S t o c k h o l m). G. 1:o 1867 m. Agathe Therese Lindman, f. 1846, † 1870; 2:o 1874  $\frac{23}{5}$  m. *Anna Charlotta Smerling*, f. 1854  $\frac{23}{5}$ .

## Barn, i 1:a giftet:

- 1) *Dath Hildegard Beate*, f. 1870  $\frac{25}{2}$ . G. 1898  $\frac{22}{11}$  m. kommandörkaptenen af 2:a graden vid K.



Flottan, stadsfullmäktigen i *Karlskrona*, R S O, R R S:t St O 2 kl., L Ö M S, *Ivar Nordenfält*, f. 1867 <sup>23</sup>/<sub>0</sub>.

i 2:a giftet:

- 2) *Einar Gustaf Hjalmar*, f. 1876 <sup>1</sup>/<sub>0</sub>, kapten vid Svea artillerireg:te, andre lärare vid krigsskolan (S t o c k h o l m). G. 1908 <sup>28</sup>/<sub>4</sub> m. *Ulla Karolina Märta Maria Unger*, f. 1888 <sup>26</sup>/<sub>2</sub>.

Döttrar:

*Hedvig Ulla*, f. 1909 <sup>15</sup>/<sub>3</sub>.

*Marianne*, f. 1910 <sup>3</sup>/<sub>5</sub>.

- 3) *Håkan Jarl*, f. 1878 <sup>9</sup>/<sub>12</sub>, kapten vid K. Flottan, R Pr Kr O 3 kl., R R S:t An O 3 kl., Off Ben Sv S, Tun Nich lft 3 kl. (S t o c k h o l m).

4) *Märta Augusta*, f. 1880 <sup>28</sup>/<sub>1</sub>.

5) *Ina Ulrika*, f. 1882 <sup>9</sup>/<sub>4</sub>.

- 6) *Ulla Adelaide*, f. 1888 <sup>21</sup>/<sub>5</sub>. G. 1912 <sup>27</sup>/<sub>3</sub> m. öfveringenjören vid Ljusneverken, bergsingenjören *Claes Walther Harry von Eckermann*, f. 1886 <sup>5</sup>/<sub>11</sub> (L j u s n e).

4. *Yngve Niord*, f. 1834, kommandörkapten, † 1891. G. 1871 m. *Martina Cecilia Hegardt*, f. 1850, † 1884.

Döttrar:

*Agnes Hildegard*, f. 1872 <sup>10</sup>/<sub>0</sub>. G. 1902 <sup>10</sup>/<sub>0</sub> m. t. f. civilassessorn vid Stockholms rådhusrätt, jur. kand. *Ernst Ludvig Krupelien*, f. 1869 <sup>2</sup>/<sub>10</sub> (L i d i n g ö V i l l a s t a d).

*Karin Cecilia*, f. 1874 <sup>23</sup>/<sub>2</sub>. G. 1897 <sup>27</sup>/<sub>1</sub> m. förste stadsfogden i S t o c k h o l m, vice häradshöfdingen, R W O, *Erik August Bredberg*, f. 1862 <sup>18</sup>/<sub>1</sub>.

5. *Luitgard Adelaide Amalia*, f. 1842 <sup>2</sup>/<sub>8</sub>. G. 1864 <sup>15</sup>/<sub>3</sub> m. f. d. löjtnanten i K. Flottans reserv m. kaptens n. h. o. v., K W O 2 kl., R N O, K D D O 2 gr., Hed L L A, *Carl Gustaf Bredberg*, f. 1833 <sup>13</sup>/<sub>4</sub>. Arr. o. beb. S k ö r b y i U p p l a n d (B å l s t a).

## Cläson.

Dansk släkt från Sjöland, som öfverflyttade till Skåne på 1720-talet med Claus Clausen, f. 1698, färgare i Kristianstad. Hans son, nedanstående Christian antog namnet Cläson.

Litteratur: Leijonhufvud, Ny Sv. Släktbok.



Christian, f. 1733, kommissionslandtmätare, † 1796. G. m. Anna Kristina Hedelin, f. 1743, † 1816.

Söner:

1. Johannes, f. 1773, landtmätare, förvaltare, † 1819. G. 1799 m. Beata Helena Olin, f. 1762, † 1850.

Son:

Nils Christian, f. 1800, häradshöfding, † 1881. G. 1:o 1830 m. Anna Cronsioe, f. 1802, † 1845; 2:o 1847 m. Charlotta Elisabet Stråle af Ekna, f. 1819, † 1899.

Söner, i 1:a giftet:

(1) *Otto Hjalmar Leonard*, f. 1836 <sup>17</sup>/<sub>7</sub>, häradshöfding i Nedan-Siljans domsaga i Dalarne, K N O 2 kl. Äg. fastighet i L e k s a n d. G. 1868 <sup>25</sup>/<sub>11</sub> m. *Clara Juliana Rohlieb*, f. 1847 <sup>23</sup>/<sub>8</sub>.

Barn:

*Nils Axel Johannes*, f. 1877 <sup>13</sup>/<sub>3</sub>, kapten vid Dalreg: tet, R R um Stj O (S t o c k h o l m). G. 1904 <sup>5</sup>/<sub>11</sub> m. *Ebba Signhild Sebenius*, f. 1882 <sup>28</sup>/<sub>7</sub>.

*Anna Clara Ingrid Charlotta*, f. 1884 <sup>29</sup>/<sub>7</sub>. G. 1910 <sup>27</sup>/<sub>5</sub> m. t. f. advokatfiskalen, greve Gustaf Alexis Sparre af Söfdeborg, f. 1870, † 1910 (S t o c k h o l m).

i 2:a giftet:

(2) Nils Ludvig Alfred, f. 1848, justitieråd, statsråd, † 1910 <sup>7</sup>/<sub>1</sub>. G. 1875 <sup>18</sup>/<sub>9</sub> m. *Fransisca Euphemia (F a n n y) Helleday*, f. 1847 <sup>13</sup>/<sub>9</sub>. Äg. jämte döttrarna hus i S t o c k h o l m.

Döttrar:

*Fanny Euphrosyna Charlotta*, f. 1876 <sup>20</sup>/<sub>8</sub>. G. 1900 <sup>24</sup>/<sub>2</sub> m. borgmästaren i N o r r k ö p i n g, f. d. hofrättsrådet, jur. kand. *Gustaf Adolf Björkman*, f. 1871 <sup>17</sup>/<sub>6</sub>.

*Anna Elisabet Emilia*, f. 1878 <sup>10</sup>/<sub>5</sub>. G. 1909 <sup>26</sup>/<sub>2</sub> m. disponenten *Robert Harald Michaël Koch*, f. 1878 <sup>25</sup>/<sub>11</sub> (T o r p, M u n k e d a l).

2. Teodor, f. 1777, assessor, † 1833. G. 1825 m. Vendela Margareta Malmberg, f. 1799, † 1890.

Son:

*Gustaf Albert*, f. 1830 <sup>12</sup>/<sub>6</sub>, f. d. skolföreståndare (S t o c k h o l m). G. 1896 <sup>22</sup>/<sub>2</sub> m. *Carolina Emilia Niemann*, f. 1859 <sup>28</sup>/<sub>2</sub>.





## Clason.

Euligt släkttredition skall stamfadern hafva tillhört en inflyttad wallonsläkt vid namn Le Pere, hvars medlemmar varit brukssmeder vid Forsmark och Harg i Uppland. Äldste kände stamfadern Johan Clason, f. 1667, † 1747, hvars efter faderus dopnamn bildade tillramn libehållits af hans efterkommande såsom släktnamn, var handlande i Stockholm o. brukspatron, g. m. Anna Marlier, f. 1687, † 1744. Från två af hans sju söner, Jacob och Isaac, härstamma de nu lefvande båda hufvudgrenarna af släkten, Graningegrenen och Furudalsgrenen. Jacob Clason, f. 1707, † 1750, brukspatron på Graninge i Angermanland, g. 1735 m. Margareta Elisabeth Pollack, i hennes 1:a gifte, f. 1714, † 1781 (omgift 1759 m. landshöfdingen Martin Ehrens van, f. 1714, † 1765), hade sonen Jacob Ephraim, f. 1743, † 1809, brukspatron på Graninge, som i sitt 1768 ingångna gifte med Catharina Helena Wallensten, f. 1751, † 1808, blef fader till nedanstående Isaac Ephraim (Graningegrenen). Isaac Clason, f. 1710, † 1772, grosshandlare i Stockholm, g. 1740 m. Sara Magdalena Wittfoth, f. 1722, † 1793, blef fader till Isaac Gustaf, f. 1718, † 1804, brukspatron på Furudal i Dalarne, hvars ende son, i hans 1780 ingångna första gifte med Christina Emerentia Sunn, i hennes 2:a gifte, f. 1755, † 1787, var Isaac Gustaf (se nedan, Furudalsgrenen). Möjligen finnas grenar af släkten i Nordamerika o. Brasilien.

Litteratur: Sv. Ättartal 1890.

### Graningegrenen:

Isaac Ephraim, f. 1775, brukspatron, † 1855. G. 1:o 1806 m. Charlotta Rebecka Gripensvärd, f. 1784, † 1811; 2:o 1815 m. Carolina Christina Küsel, f. 1797, † 1879.

Söner, i 2:a giftet:

1. Bror Isac, f. 1822, konditor i Hudiksvall, † 1900. G. 1:o 1845 m. Johanna Fredrika Berglund, f. 1822, † 1848; 2:o 1852 m. Erica Christina Åhs, f. 1831, † 1871; 3:o 1874 m. *Emma Catharina Åkerstedt*, f. 1848 (H u d i k s v a l l).

Barn, i 2:a giftet:

- 1) *Junia Aurore*, f. 1853 <sup>11</sup>/<sub>2</sub>. G. m. kaptenen i armén Per Johan Gustaf Nisbeth, f. 1855, † 1901 (S t o c k h o l m).
- 2) *Amanda Christina*, f. 1855 <sup>20</sup>/<sub>7</sub>. G. 2:o 1881 <sup>2</sup>/<sub>11</sub> m. bergsingenjören *Alfred Rudolf Lundgren*, f. 1852 <sup>7</sup>/<sub>1</sub> (S t o c k h o l m).
- 3) *Ernst Herman*, f. 1857 <sup>20</sup>/<sub>12</sub>. Bosatt i Nordamerika. G. 1882 <sup>14</sup>/<sub>2</sub> m. *Alma Österström*, f. 1855 <sup>17</sup>/<sub>1</sub> (R å s u n d a).



## Barn:

*Julia Maria Erika (Junc)*, f. 1884 <sup>22</sup>/<sub>3</sub>. G. 1912 <sup>2</sup>/<sub>6</sub> m. tjänstemannen i Stockholms enskilda bank  
*Einur Emanuel Lindgren*, f. 1887 <sup>3</sup>/<sub>8</sub> (Råsunda).

*Hilda Eleonora*, f. 1895 <sup>9</sup>/<sub>6</sub>.

4) *Hilma Catharina*, f. 1860 <sup>4</sup>/<sub>2</sub>. G. 1882 <sup>27</sup>/<sub>10</sub> m. förvaltaren *Johan Jacob Malmros*, f. 1857 <sup>30</sup>/<sub>11</sub> (Malmö).

5) *Selma Carolina*, f. 1863 <sup>4</sup>/<sub>8</sub> (Malmö).

6) *Eric August*, f. 1865, packmästare (Sollenteå).

## i 3:e giftet:

7) *Oscar Emanuel*, f. 1877 <sup>25</sup>/<sub>10</sub>, fabrikör (Leksand). G. 1904 <sup>23</sup>/<sub>16</sub> m. *Mathilda Carolina Dahlström*, f. 1884 <sup>18</sup>/<sub>6</sub>.

## Barn:

*Claus Oscar*, f. 1905 <sup>3</sup>/<sub>2</sub>.

*Ivar Frithiof*, f. 1907 <sup>29</sup>/<sub>5</sub>.

*Anna Mathilda Catharina*, f. 1910 <sup>16</sup>/<sub>1</sub>.

*John Arthur*, f. 1911 <sup>19</sup>/<sub>8</sub>.

8) *Claus Johan*, f. 1884 <sup>13</sup>/<sub>8</sub>, typograf (Hudiksvall).

2. *Johan August*, f. 1823, sjökaptän, † 1889. G. 1856 m. *Ingeborg Charlotta Nordblom*, f. 1836, † 1912.

## Barn:

1) *Hulda Carolina Adelaide*, f. 1857 <sup>11</sup>/<sub>5</sub>. G. 1876 <sup>22</sup>/<sub>11</sub> m. f. d. regementsläkaren vid Bohusläns reg:te, järnvägläkaren vid statsbanornas verkstad i Göteborg. R W O, med. lic. *Carl Gustaf Sebastian Hiort af Ornäs*, f. 1848 <sup>23</sup>/<sub>7</sub>.

2) *Hugo August Amadeus*, f. 1865 <sup>2</sup>/<sub>6</sub>, tandläkare vid Krigsskolan på Karlberg, censor vid tandläkarinstitutet, praktiserande tandläkare i Stockholm. Beb. egen villa i Lidingsö-Brevik. G. 1904 <sup>10</sup>/<sub>12</sub> m. *Syster Carolina (Calla) Krautmeyer*, f. 1870 <sup>19</sup>/<sub>10</sub>.

3) *Johan Hjalmar*, f. 1869 <sup>21</sup>/<sub>11</sub>, kontorschef i tidningen Göteborgs-Posten (Göteborg). G. 1896 <sup>24</sup>/<sub>5</sub> m. *Berta Anna Christina Ekström*, f. 1873 <sup>16</sup>/<sub>8</sub>.

## Söner:

*Ragnar Frithiof*, f. 1897 <sup>28</sup>/<sub>5</sub>.

*Bertil Hjalmar*, f. 1902 <sup>7</sup>/<sub>7</sub>.



3. Thure Gustaf, f. 1826, bruksinspektor, † 1901 <sup>10</sup>/<sub>11</sub>.  
G. 2:o 1856 m. Christina Ulrika Falck, f. 1830, †  
1876; 3:o 1877 m. *Ottilia Gustava Falck*, f. 1835  
<sup>13</sup>/<sub>2</sub> (Piteå).

Barn, i 2:a gifftet:

- 1) *Anna*, f. 1857 <sup>29</sup>/<sub>3</sub>. Fru Sundbaum (Härnösand).
- 2) *Knut Henrik*, f. 1860 <sup>11</sup>/<sub>7</sub>, kamrerare i aktb. Norrlandsbankens afdelningskontor i Haparanda.  
G. m. *Ida Josefina Nilsson*, f. 1878 <sup>23</sup>/<sub>10</sub>.

Barn:

*Knut Ragnar*, f. 1909 <sup>23</sup>/<sub>10</sub>.

*Märta Gunnhild*, f. 1910 <sup>5</sup>/<sub>11</sub>.

- 3) *Axel*, f. 1862 <sup>28</sup>/<sub>12</sub>, köpman (Stockholm). G.  
1894 <sup>21</sup>/<sub>10</sub> m. *Hilma Fröberg*, f. 1853 <sup>29</sup>/<sub>10</sub>.
- 4) Uno, f. 1865, kamrerare, † 1911. G. 1892 <sup>7</sup>/<sub>8</sub> m.  
*Agnes Sigrid Osterman*, i hennes 2:a gifte, f.  
1855 <sup>9</sup>/<sub>5</sub> (Stockholm).
- 5) *Thure August*, f. 1867 <sup>22</sup>/<sub>7</sub>, järnvägstjänsteman  
(Germiston, Sydafrika). G. 1894 m.  
*Maud Pick*.

Barn:

*Stanley*, f. 1895 <sup>3</sup>/<sub>10</sub>.

*Elsie*.

*Doris*.

- 6) *Otto*, f. 1868 <sup>1</sup>/<sub>11</sub>, revisor i aktb. Stockholms dis-  
kontobank. Beb. egen villa i Saltsjöbaden. G.  
1901 <sup>21</sup>/<sub>4</sub> m. *Jenny Karolina Horngren*, f. 1868 <sup>13</sup>/<sub>9</sub>.

Barn:

*Margit Karolina*, f. 1897 <sup>13</sup>/<sub>9</sub>.

*Ture Gustaf Otto*, f. 1902 <sup>28</sup>/<sub>4</sub>.

- 7) *Robert Emil*, f. 1876 <sup>29</sup>/<sub>2</sub>, köpman (Saltsjö-  
Nacka). G. 1909 <sup>9</sup>/<sub>10</sub> m. *Emilia Mathilda El-  
vira Adolfsson*, f. 1870 <sup>23</sup>/<sub>2</sub>.

Son:

*Hans Robert*, f. 1911 <sup>20</sup>/<sub>9</sub>.

#### Furudalsgrenen:

- Isac Gustaf, f. 1781, brukspatron på Furudal, † 1856. G.  
1:o 1807 m. Margareta Gahn, f. 1786, † 1813; 2:o  
1820 m. Henrica Gahn, f. 1796, † 1872.

Söner, i 1:a gifftet:

1. Isac Gustaf, f. 1808, direktör, † 1880. G. 1844 m.  
Maria Charlotta Lorichs, f. 1818, † 1893.



## Barn:

- 1) *Maria Gustalva*, f. 1845 <sup>19</sup>/<sub>10</sub>. G. 1867 <sup>6</sup>/<sub>9</sub> m. f. d. generaldirektören o. chefen för kommerskollegium, f. d. professorn vid Tekniska högskolan, ordf. i styrelserna för Stockholm—Västerås—Bergslagens nya järnvägsaktb., för Svenska liförsäkringsanstalten Oden o. för Abraham Rydbergs stiftelse, K m s t k N O, R W O, R R S:t S t O 1 kl., St Off Fr H L, K N S:t O O 1 kl., R D D O, R Ö Fr J O, L V A, Hed L L A, fil. d:r *Anders Richard Åkerman*, f. 1837 <sup>10</sup>/<sub>4</sub>. Äg. o. beb. *Mariehill* på Djurgården (S t o c k h o l m).
- 2) *Margareta Charlotta (Peggy)*, f. 1848 <sup>11</sup>/<sub>2</sub>. G. 1870 <sup>19</sup>/<sub>4</sub> m. professorn *Olof Gustaf Nordenström*, f. 1835, † 1902 <sup>6</sup>/<sub>6</sub> (Å t v i d a b e r g).
- 3) *Helena Augusta (Ellen)*, f. 1852 <sup>28</sup>/<sub>10</sub>. G. 1876 <sup>2</sup>/<sub>0</sub> m. f. d. grosshandlaren, R W O, *Viktor Åkerman*, f. 1835 <sup>20</sup>/<sub>8</sub> (S t o c k h o l m).
- 4) *Isak Gustaf*, f. 1856 <sup>30</sup>/<sub>7</sub>, förste intendent i Öfverintendentämbetet, arkitekt, ordf. i Nordiska museets nämnd, K N O 2 kl., Off Fr Instr publ, L V A, L Fr K A. Äg. Tånggården i Rättvik (S t o c k h o l m). G. 1892 <sup>21</sup>/<sub>6</sub> m. *Kristina Augusta (Kerstin) Petre*, f. 1865 <sup>14</sup>/<sub>4</sub>.

## Barn:

*Isak Gustaf*, f. 1893 <sup>28</sup>/<sub>3</sub>.  
*Peder*, f. 1894 <sup>21</sup>/<sub>8</sub>.  
*Barbro*, f. 1896 <sup>5</sup>/<sub>11</sub>.  
*Maria Elisabeth*, f. 1899 <sup>3</sup>/<sub>6</sub>.  
*Jan Karl*, f. 1899 <sup>3</sup>/<sub>6</sub>.  
*Gunilla*, f. 1901 <sup>19</sup>/<sub>9</sub>.

## i 2:a giftet:

2. *Henrik Wolter*, f. 1821, brukspatron, † 1874. G. 1860 <sup>25</sup>/<sub>9</sub> m. *Augusta Henrika Munkell*, f. 1840 <sup>27</sup>/<sub>4</sub> (S t o c k h o l m).

## Döttrar:

*Anna Henrika Augusta*, f. 1861 <sup>11</sup>/<sub>8</sub>. G. 1888 <sup>25</sup>/<sub>9</sub> m. kassören vid Stora Kopparbergs bergslags aktb.  
*Bror Emil Brandberg*, f. 1860 <sup>30</sup>/<sub>6</sub> (F a l u n).  
*Eva Catharina*, f. 1862 <sup>24</sup>/<sub>9</sub>. G. 1899 <sup>24</sup>/<sub>9</sub> m. pastor  
*Peter Otto Holger Witt*, f. 1848 <sup>3</sup>/<sub>8</sub> (S t o c k h o l m).





*Maria Christina (Kerstin)*, f. 1864 <sup>15</sup>/<sub>2</sub> (Stockholm).

*Amalia Helena (Malin)*, f. 1867 <sup>20</sup>/<sub>10</sub>, kassör hos aktb. Nordiska kreditbanken (Stockholm).

*Elisabeth Rosa Johanna*, f. 1873 <sup>24</sup>/<sub>5</sub> (Stockholm).

3. *Edvard Claes Herman*, f. 1829, med. d:r, professor, † 1912 <sup>9</sup>/<sub>10</sub>. G. 1862 <sup>18</sup>/<sub>6</sub> m. *Clara Malvina Ulf*, f. 1837 <sup>10</sup>/<sub>5</sub> (Uppsala).

Barn:

- 1) *Fredrik*, f. 1865 <sup>21</sup>/<sub>6</sub>, med. lic., praktiserande läkare i Uppsala, läkare vid Prins Gustafs folkskola därst. G. 1903 <sup>22</sup>/<sub>1</sub> m. *Ingeborg Sofia Carolina Ulf*, f. 1867, † 1912.

Dotter:

*Ingeborg*, f. 1905 <sup>3</sup>/<sub>3</sub>.

- 2) *Samuel (Sam)*, f. 1867 <sup>23</sup>/<sub>6</sub>, fil. d:r, professor i historia vid Lunds universitet, ledamot af riksdagens första kammare, RNO, Off Fr Instr publ. Beb. eget hus i Lund. G. 1895 <sup>31</sup>/<sub>7</sub> m. *Elin Sebardt*, f. 1872 <sup>9</sup>/<sub>2</sub>.

Barn:

*Carl Edvard Samuel*, f. 1896 <sup>3</sup>/<sub>7</sub>.

*Göran Edvard*, f. 1898 <sup>24</sup>/<sub>11</sub>.

*Oskar Vilhelm Erik*, f. 1901 <sup>21</sup>/<sub>8</sub>.

*Elin Katarina Elisabeth (Karin)*, f. 1903 <sup>24</sup>/<sub>2</sub>.

*Lars Gustaf Vilhelm*, f. 1905 <sup>7</sup>/<sub>1</sub>.

*Elin Maria*, f. 1908 <sup>0</sup>/<sub>10</sub>.

- 3) *Anna Maria*, f. 1872 <sup>23</sup>/<sub>12</sub> (Uppsala).

- 4) *Sigrid Helena*, f. 1875 <sup>23</sup>/<sub>5</sub>. G. 1903 <sup>15</sup>/<sub>5</sub> m. praktiserande läkaren i Stockholm, med. d:r *Carl Sebardt*, f. 1874 <sup>4</sup>/<sub>6</sub>.

## Cnatingius.

Denna släkt, den äldsta nu lefvande af Lunköpings stifts gamla prästsläkter, härstammar från bonden i Hölja by i Västerlösa socken i Östergötland Jon Jonsson och hans hustru Anna Nilsdotter. Deras son Sveto Jonæ, f. 1555 i Hölja by, kallade sig Knating, blef kyrkoherde i Skeppsås o. Älfvestad (Österg.) och dog i pesten 1589. Hans yngste son Nicolaus Svenonis Knatingius, f. 1588, † 1672, kyrkoherde i Västerlösa, hade i sllt 1630 Ingångna tredje gifte med



Margaretha Bothvidsdotter, f. 1608, † 1688, sonen Sven, f. 1631, † 1687, kyrkoherde efter fadern, g. 1663 m. Helena Daalhemia, hvares ende son Daniel, f. 1666, † 1733, kyrkoherde i Västra Ny (Österg.) skref sig Cnattingius. Från Daniel Cnattingius' son i hans 1699 ingångna andra gifte med Elisabeth Dyk, f. 1675, † 1738, Anders Cnattingius, f. 1711, † 1787 såsom faderens efterträdare i Västra Ny, g. 1715 m. Maria Elisabeth Lundgren, f. 1729, † 1786, härstamma alla nu levande medlemmar af släkten genom sönerna Daniel (Askerydsgrenen), Claes Magnus (Ekebybornagrenen) och Johan (Normlösagrenen).

Litteratur: Aurep, Sv. Släktboken III.

### Askerydsgrenen:

Daniel, f. 1747, kyrkoherde i Askeryd o. Bredestad, † 1809. G. 1784 m. Anna Charlotta Edman, f. 1761, † 1837.

Son:

Anders Jacob, f. 1792, teol. d:r, kyrkoherde, kontraktsprost, e. o. hofpredikant, † 1864. G. 1834 m. (sin kusin) Ulrika Mathilda Sofia Cnattingius, f. 1812, † 1894.

Döttrar:

*Carolina Emilia (Lina)*, f. 1838 <sup>28</sup>/<sub>12</sub> (Västra Husby).

*Rosa Johanna Gustafva (Hanna)*, f. 1840 <sup>5</sup>/<sub>12</sub>. G. 1864 <sup>26</sup>/<sub>4</sub> m. kyrkoherden Johan Herman Hallendorff, f. 1828, † 1888 (Norrköping).

### Ekebybornagrenen:

Claes Magnus, f. 1757, kyrkoherde i Ekebyborna o. Ask, † 1820. G. 1:o 1795 m. Maria Fredrika Ekebom, f. 1773, † 1806.

Barn, i 1:a giftet:

1. Johan August, f. 1801, kronolänsman, † 1866. G. 1829 m. Charlotta Elmberg, f. 1809, † 1895.

Barn:

1) *Maria Sofia*, f. 1834 <sup>15</sup>/<sub>11</sub>. G. 1855 <sup>9</sup>/<sub>9</sub> m. landbrukaren Gustaf Petersson, f. 1832, †. Äg. o. beb. Österby m o i Östergötland.

2) *Claes Theodor*, f. 1836 <sup>9</sup>/<sub>11</sub> (Ryd snäs). G. 1863 <sup>30</sup>/<sub>8</sub> m. *Anna Katharina Johansdotter*, f. 1832 <sup>21</sup>/<sub>10</sub>.

Barn:

*Johan Albin*, f. 1866 <sup>10</sup>/<sub>11</sub>.

*Anna Emilia*, f. 1871 <sup>22</sup>/<sub>2</sub>.

*Lovisa Albertina*, f. 1873 <sup>20</sup>/<sub>10</sub>.



- 3) *Carl Edvard Constantin*, f. 1838 <sup>25</sup>/<sub>1</sub>, torpare på Sikkhemmet under Eds säteri i Sunds socken (Ydre). G. 1:o 1863 <sup>6</sup>/<sub>3</sub> m. Anna Kajsa Hansdotter, f. 1838, † 1889; 2:o 1891 <sup>31</sup>/<sub>12</sub> m. *Augusta Johansdotter*, f. 1860 <sup>7</sup>/<sub>3</sub>.

Barn, i 1:a giftet:

*Ida Charlotta*, f. 1863 <sup>8</sup>/<sub>7</sub>. G. 1890 <sup>20</sup>/<sub>9</sub> m. skomakaren *Karl Axel Sundbäck*, f. 1864 <sup>3</sup>/<sub>10</sub> (Ydre).  
*Johan August*, f. 1866 <sup>18</sup>/<sub>6</sub>. Vistas i Nordamerika.

*Mathilda Amalia*, f. 1869 <sup>15</sup>/<sub>9</sub>. G. 1892 <sup>17</sup>/<sub>12</sub> m. arrendatorn *August Gustafsson*, f. 1864 <sup>7</sup>/<sub>1</sub> (Klinttorp, Horn).

*Augusta Cecilia*, f. 1872 <sup>9</sup>/<sub>8</sub>. G. 1891 <sup>27</sup>/<sub>12</sub> m. skomakaren *Karl August Karlsson*, f. 1867 <sup>23</sup>/<sub>5</sub>.

*Anna Lovisa*, f. 1876 <sup>5</sup>/<sub>11</sub>. G. 1898 <sup>30</sup>/<sub>3</sub> m. fabriksarbetaren *Fraus Sundbäck*, f. 1872 <sup>23</sup>/<sub>3</sub> (Tranås).

i 2:a giftet:

*Hilma Maria*, f. 1892 <sup>13</sup>/<sub>12</sub>.

*Axel Edvard*, f. 1894 <sup>6</sup>/<sub>9</sub>.

*Viktor Bernhard*, f. 1898 <sup>12</sup>/<sub>3</sub>.

- 4) *Ida Carolina*, f. 1839 <sup>2</sup>/<sub>7</sub>. G. 1865 <sup>29</sup>/<sub>12</sub> m. förpantningsägaren *Johan August Scharff*, f. 1830 <sup>23</sup>/<sub>11</sub> (Österlund, Österbymo).

- 5) *Antonius*, f. 1848 <sup>10</sup>/<sub>9</sub>. Äg. o. beb. Millingtorp i Östergötland (Kisa). G. 2:o 1879 <sup>25</sup>/<sub>12</sub> m. *Carolina Albertina Jacobsson*, f. 1853, † 1899; 3:o 1901 <sup>10</sup>/<sub>10</sub> m. *Anna Soliu Engström*, f. 1854 <sup>28</sup>/<sub>10</sub>.

Barn, i 2:a giftet:

*Jacob Gregorius (Georg)*, f. 1880 <sup>15</sup>/<sub>8</sub> (Chicago).

*Anna Eugenia*, f. 1882 <sup>5</sup>/<sub>11</sub>, fil. stud. (Uppsala).

*Hilda Albertina*, f. 1887 <sup>13</sup>/<sub>5</sub>. G. 1912 <sup>28</sup>/<sub>6</sub> m. grosshandlaren *Nicol Mattsson*, f. 1880 <sup>9</sup>/<sub>5</sub> (Östersund).

- 6) *Lars Magnus*, f. 1856 <sup>11</sup>/<sub>2</sub> (Stockholm).

2. *Jacob Axel*, f. 1803, gästgäfvare, † 1871. G. 1832 m. *Hedvig Maria Swahn*, f. 1805, † 1875.

Söner:

- 1) *Johan Jacob*, f. 1833, grosshandlare i Stockholm, † 1879. G. 1:o 1863 <sup>10</sup>/<sub>9</sub> m. *Betzy Hill*, f. 1840, † 1875; 2:o 1877 <sup>18</sup>/<sub>10</sub> m. *Ellen Hill*, i hemmes 1:a



gifte, f. 1857 <sup>18</sup>/<sub>6</sub>: Omg. 1885 m. f. d. kaptenen, R S O, *Carl Peter Ekman*, f. 1850 <sup>3</sup>/<sub>3</sub> (Göteborg).

Barn, i 1:a giftet:

- (1) *Alice Hedvig Margaret*, f. 1864 <sup>20</sup>/<sub>9</sub>. G. 2:o 1911 m. godsägaren *Carl Güntzell* (Kestinge, Trönninge).
- (2) *Wendela Elisabeth*, f. 1865 <sup>15</sup>/<sub>11</sub>. G. 1890 <sup>20</sup>/<sub>5</sub> m. godsägaren *Fredrik Sandberg*, f. 1858 <sup>10</sup>/<sub>10</sub>. Arr. o. beb. kungsgården Lindhof i Halland (Varberg).
- (3) *Carl Jacob*, f. 1867 <sup>6</sup>/<sub>1</sub>, verkställare vid Alingsås Bomullsväfveriaktb. (Alingsås). G. 1891 <sup>9</sup>/<sub>3</sub>—1902 m. (Gurli Amalia Kuylenstierna, f. 1866 <sup>13</sup>/<sub>9</sub>).

Barn:

*Per Jacob*, f. 1892 <sup>22</sup>/<sub>1</sub>, kontorist (Göteborg).

*Ingrid Amalia*, f. 1894 <sup>28</sup>/<sub>2</sub>.

*Maria Amalia*, f. 1896 <sup>12</sup>/<sub>8</sub>.

- (4) *Margaret Betzy (Maggie)*, f. 1868 <sup>30</sup>/<sub>3</sub>. G. 1890 <sup>20</sup>/<sub>10</sub> m. professorn vid Karolinska institutet, direktören o. öfverläkaren vid Allm. barnbördshuset, R N O, R W O, K N S:t O O 2 kl., R P O da C, med. d:r *Frans Johan Eugène Westermarck*, f. 1853 <sup>5</sup>/<sub>11</sub> (Stockholm).
  - (5) *Gerda Amalia*, f. 1870 <sup>3</sup>/<sub>10</sub>. G. 2:o 1899 <sup>15</sup>/<sub>11</sub> m. öfverstelöjtnanten i armén, majoren o. bataljonschefen vid Skånska dragonreg:tet, R S O, R Belg Milit K 1 kl., *Ulrik Eduard Wilhelm Croneborg*, f. 1861 <sup>21</sup>/<sub>5</sub> (Ystad).
- i 2:a giftet:
- (6) *Thyra*, f. 1878 <sup>20</sup>/<sub>8</sub>. G. 1898 <sup>27</sup>/<sub>9</sub> m. stabsadjutanten o. kaptenen vid generalstaben, kaptenen vid Svea artillerireg:te, R Pr Kr O 3 kl., R R S:t An O 3 kl., *Axel Israel Lyström*, f. 1873 <sup>11</sup>/<sub>1</sub> (Stockholm).

- 2) *Axel Theodor*, f. 1839, jägmästare, † 1897. G. 1870 <sup>27</sup>/<sub>9</sub> m. *Lizinka Mariana Tesdorff*, f. 1846 <sup>16</sup>/<sub>10</sub> (Stockholm).

Barn:

- (1) *Bertha Lizinka*, f. 1874 <sup>3</sup>/<sub>5</sub>, anställd vid Stockholms inteckningsgarantiaktb. (Stockholm).





- (2) *Birger Axelsson*, f. 1875 <sup>29</sup>/<sub>11</sub>, löjtnant vid Upplands infanterireg:te, extra lärare vid Gymnastiska centralinstitutet, Off Fr d'Acad (Stockholm). G. 1903 <sup>7</sup>/<sub>10</sub> m. *Inez Anna Charlotta Swenson*, f. 1880 <sup>26</sup>/<sub>2</sub>.

Döttur:

*Yvonne Birgit Birgersdotter*, f. 1904 <sup>18</sup>/<sub>7</sub>.  
*Britt Anna Liziuka Birgersdotter*, f. 1911 <sup>1</sup>/<sub>11</sub>.

- (3) *Elsa Signe Amatia*, f. 1883 <sup>15</sup>/<sub>4</sub>. G. 1905 <sup>20</sup>/<sub>5</sub> m. kaptenen vid Älfsborgs reg:te, kadettofficeren vid krigsskolan, *Ernst Gerhard Pontus Winroth*, f. 1879 <sup>27</sup>/<sub>6</sub> (Karlsberg).

3. *Nils Magnus*, f. 1805, garverifabrikör, † 1864. G. 1827 m. *Wendela Katarina Hollstedt*, f. 1798, † 1879.

Barn:

- 1) *Claes Johan*, f. 1829, kyrkoherde i Gistad, † 1895. G. 1863 <sup>9</sup>/<sub>10</sub> m. *Amalia Arvedson*, f. 1840 <sup>13</sup>/<sub>6</sub> (Linköping).

Barn:

- (1) *Jacob*, f. 1865 <sup>13</sup>/<sub>3</sub>, kassör i aktb. Mälarsprovinsernas bank i Stockholm (Stocksund). G. 1896 <sup>22</sup>/<sub>4</sub> m. *Siri Helena Sellberg*, f. 1862 <sup>29</sup>/<sub>11</sub>.

- (2) *Nils*, f. 1866 <sup>21</sup>/<sub>7</sub>, t. f. kyrkoherde, komminister i Landeryds pastorat i Linköpings stift (Hagby, Hjulsbro). G. 1895 <sup>9</sup>/<sub>3</sub> m. *Eva Charlotta Kinnander*, f. 1869 <sup>27</sup>/<sub>6</sub>.

Barn:

*Johan Magnus*, f. 1896 <sup>18</sup>/<sub>1</sub>, sjöman.

*Nils Erik*, f. 1897 <sup>26</sup>/<sub>8</sub>, landtbrukselev.

*Bengt Jacob*, f. 1899 <sup>20</sup>/<sub>5</sub>.

*Anna-Greta*, f. 1901 <sup>22</sup>/<sub>4</sub>.

- (3) *Anna*, f. 1870 <sup>4</sup>/<sub>5</sub>. G. 1910 <sup>15</sup>/<sub>6</sub> m. kyrkoherden i Gistads pastorat af Linköpings stift, *Jonas Efraim Rydqvist*, f. 1861 <sup>21</sup>/<sub>1</sub> (Gistad).

- 2) *Nils Fredrik*, f. 1830 <sup>7</sup>/<sub>8</sub>, f. d. kamrerare vid Linköpings stads sparbank (Linköping). G. 1862 <sup>11</sup>/<sub>7</sub> m. *Anna Maria Soop*, f. 1823, † 1888.

Dotter:

*Wendela Maria Margaretha (Greta)*, f. 1863 <sup>13</sup>/<sub>7</sub>. G. 1885 <sup>22</sup>/<sub>10</sub> m. folkskoleinspektören *Johan August Söderlund*, f. 1854, † 1907 (Linköping).



- 3) *Fredrika Kristina*, f. 1832 <sup>30</sup>/<sub>9</sub>. G. 1875 <sup>15</sup>/<sub>9</sub> m. f. d. folkskolläraren *Gustaf Viktor Dehlin*, f. 1847 <sup>6</sup>/<sub>8</sub> (Mållila).
- 4) *Mathilda Augusta*, f. 1839 <sup>15</sup>/<sub>2</sub>. G. 1878 <sup>27</sup>/<sub>10</sub> m. fanjunkaren Karl Johan Magnusson, f. 1822, † 1894 (Örebro).

#### Normlöslagrenen:

Johan, f. 1758, prost o. kyrkoherde i Normlösa o. Härberga, † 1822. G. 1807 m. Maria Elisabeth Schollin, f. 1778, † 1856.

#### Söner:

1. Anders Jacob, f. 1808, regementsläkare, † 1866. G. 1:o 1842 m. Hilda Christina Charlotta Carlsson, f. 1819, † 1843; 2:o 1855 m. Ida Maria Charlotta Petersson, f. 1829, † 1881.

#### Barn, i 1:a giftet:

*Hilda Sofia Elisabeth*, f. 1843 <sup>18</sup>/<sub>1</sub>. G. 1873 <sup>27</sup>/<sub>8</sub> m. rådmannen Pehr Axel Gabriel Petersson, f. 1834, † 1911 <sup>20</sup>/<sub>12</sub> (Stockholm).

#### i 2:a giftet:

*Ebba Maria Catharina*, f. 1856 <sup>21</sup>/<sub>7</sub> (Egebylund, Mjölby).

*Ida Helena Fredrika*, f. 1858 <sup>13</sup>/<sub>1</sub>. G. 1898 <sup>13</sup>/<sub>6</sub> m. kyrkoherden i Frinnaryds pastorat af Linköpings stift *Karl Hjalmar Richard Wistrand*, f. 1852 <sup>9</sup>/<sub>12</sub> (Frinnaryd).

*Jacob Edvard Samuel*, f. 1860 <sup>8</sup>/<sub>1</sub>, kronofogde i Lydings o. Göstrings härads fögderi, auditör vid Andra lifgrenadierreg:tet, ordf. i Mjölby sockens kommunalstämma, verkst. direktör vid Östergötlands enskilda banks afdelningskontor i Mjölby, K. Maj:ts ombud vid Mjölby—Hästhalmens järnvägsaktb., R W O. Äg. o. beb. Egebylund (Mjölby).

*Sigrid Augusta Charlotta*, f. 1861 <sup>17</sup>/<sub>6</sub>, Egebylund (Mjölby).

2. Claes Johan, f. 1809, vice borgmästare, † 1849. G. 2:o 1843 m. Charlotta Stålhane, f. 1822, † 1902.

#### Barn, i 2:a giftet:

- 1) Otto Jacob Rudolf, f. 1845, sjökapt. † 1897. G. 1869 <sup>10</sup>/<sub>3</sub> m. *Anna Sofia Ledin*, f. 1848 <sup>22</sup>/<sub>3</sub> (Göteborg).



Barn:

- (1) *Anna Ottilia Emelia (Annie)*, f. 1870 <sup>22</sup>/<sub>9</sub> (Göteborg).
- (2) Johan Adolf, f. 1872, redaktör, † 1910. G. 1904 <sup>2</sup>/<sub>4</sub> m. *Sigrid Maria Kröningssvärd*, f. 1877 <sup>30</sup>/<sub>3</sub> (Stockholm).

Barn:

- Märtha Charlotta*, f. 1905 <sup>21</sup>/<sub>2</sub>.  
*Hans Jakob*, f. 1906 <sup>9</sup>/<sub>5</sub>.
- (3) *Julia*, f. 1873 <sup>16</sup>/<sub>2</sub>. G. 1895 <sup>16</sup>/<sub>4</sub> m. godsägaren *Ivar Axel Samuel Liljedahl*, f. 1868 <sup>8</sup>/<sub>12</sub>. Äg. o. beb. Gisselö Gård i Östergötland (Kudby).
  - (4) *Allhild Charlotta*, f. 1874 <sup>18</sup>/<sub>4</sub>. G. 1895 <sup>16</sup>/<sub>4</sub> m. disponenten för aktb. Göteborgs mek. bleckslageri *Sten Sigurd Smith*, f. 1860 <sup>31</sup>/<sub>7</sub> (Göteborg).
  - (5) *Signe Amalia*, f. 1878 <sup>13</sup>/<sub>9</sub>. G. 1898 <sup>28</sup>/<sub>5</sub> m. redaktören *Sigurd Hallberg*, f. 1864 <sup>18</sup>/<sub>6</sub>. Äg. o. beb. Villa Solinge (Stocksund).
  - (6) *Bror Theodor (Thor)*, f. 1880 <sup>22</sup>/<sub>11</sub>, handlande (Göteborg).
- 2) *Allhild Charlotta*, f. 1847 <sup>1</sup>/<sub>6</sub>, f. d. telegrafkommisarie i Nora, stadsfullmäktig i nämnda stad.

## Corin.

Äldste kände stamfadern Magnus Corinus, professor vid universitetet i Dorpat, hade sonen Magnus, † 1701, kyrkoherde i Agunaryd (Småland), g. m. biskopsdottern Sara Svenonia. Deras son Magnus Corin, f. 1688, † 1736, kyrkoherde i Stockholm, g. m. Marla Magdalena Falkman, f. 1699, † 1787, hade sönerna Magnus — f. 1724, † 1805, assessor i Göta hofrätt, adlad Crusenstolpe 1770 och farfader till den bekante skriftställaren Magnus Jacob Crusenstolpe, f. 1795, † 1865 — och Samuel, f. 1728, † 1795, borgmästare i Laholm, g. 1761 m. Agneta Elisabeth Hummel, f. 1736, † 1793. Samuels son Magnus Fredrik, f. 1770, † 1836, liksom fadern borgmästare i Laholm, hade i sitt 1799 ingångna gifte med Ingrid Charlotta Djuberg, f. 1780, † 1822, bland andra barn sonen Lars Magnus (se nedan), från hvilken alla nu levande medlemmar af släkten härstamma.

•

Litteratur: Örnberg, Sv. Åttartal 1890; Sjöström, Skånska nationen 1682—1832 o. Göteborgs nation i Lund 1669—1906.

Lars Magnus, f. 1805, grosshandlare i Göteborg, † 1868. G. 1836 m. Annette Barbara Kollberg, f. 1811, † 1876.

Barn:

1. *Anna Charlotta Christina (Anne Charlotte)*, f. 1837 <sup>2</sup>/<sub>s</sub>. G. 1870 <sup>10</sup>/<sub>10</sub> m. rektorn, fil. d:r Carl Adolph Blomquist, f. 1830, † 1887 (Göteborg).
2. *Olof Magnus Fredrik*, f. 1839 <sup>27</sup>/<sub>2</sub>, f. d. grosshandlare (Göteborg).
3. *Christina Sophia Eleonora*, f. 1840 <sup>10</sup>/<sub>3</sub> (Göteborg).
4. *Carl Gustaf*, f. 1845 <sup>21</sup>/<sub>1</sub>, grosshandlare (Göteborg). G. 1873 <sup>9</sup>/<sub>12</sub> m. Lovisa Ulrika Leffler, f. 1855, † 1912.

Barn:

- 1) *Carl August*, f. 1875 <sup>27</sup>/<sub>2</sub>, ingenjör (Wyomissing, Pa., Nordamerika). G. 1900 <sup>28</sup>/<sub>2</sub> m. *Mary Josephine Fagely*, f. 1868 <sup>21</sup>/<sub>11</sub>.

Döttrar:

*Hazel Ulrika*, f. 1902 <sup>12</sup>/<sub>4</sub>.  
*Elsa Salin*, f. 1903 <sup>1</sup>/<sub>5</sub>.  
*Anna Mary*, f. 1904 <sup>29</sup>/<sub>12</sub>.  
*Margret May*, f. 1910 <sup>29</sup>/<sub>9</sub>.  
*Alice Britte*, f. 1912 <sup>15</sup>/<sub>4</sub>.

- 2) *Bror Axel*, f. 1877 <sup>10</sup>/<sub>7</sub>, grosshandlare i Göteborg under firma Corin & Linder.
- 3) *Göran Magnus*, f. 1878 <sup>7</sup>/<sub>9</sub>, grosshandlare i Göteborg under firma Fredrik Corin & C:o. G. 1903 <sup>13</sup>/<sub>11</sub> m. *Britten Clara Mathilda (Britte) Appeltoft*, f. 1885 <sup>20</sup>/<sub>9</sub>.

Barn:

*Barbro Ellen Ulrika*, f. 1904 <sup>12</sup>/<sub>12</sub>.  
*Orvar Göran Magnus*, f. 1907 <sup>23</sup>/<sub>12</sub>.  
*Britten Astrid Christina*, f. 1910 <sup>27</sup>/<sub>5</sub>.

- 4) *Eric Gustaf*, f. 1879 <sup>23</sup>/<sub>11</sub>, plantskoleägare (Kungsbacka). G. 1905 <sup>19</sup>/<sub>12</sub> m. *Alice Cecilia Sachs*, f. 1880 <sup>19</sup>/<sub>10</sub>.

Barn:

*Carl Fredrik Louis*, f. 1906 <sup>25</sup>/<sub>11</sub>.  
*Ingrid Ulla Susette*, f. 1910 <sup>20</sup>/<sub>7</sub>.





- 5) *Magnus Fredrik*, f. 1880 <sup>18</sup>/<sub>11</sub>, ingenjör (Germantown, Pa., Nordamerika). G. 1912 <sup>17</sup>/<sub>7</sub> m. *Juliana (Julia) Broadhead Brecht*, f. 1880 <sup>21</sup>/<sub>11</sub>.
- 6) *Märta*, f. 1882 <sup>1</sup>/<sub>4</sub>. G. 1908 <sup>4</sup>/<sub>6</sub> m. grosshandlaren *Carl Gustav Fischer*, f. 1865 <sup>9</sup>/<sub>9</sub> (Göteborg).
- 7) *Stina*, f. 1884 <sup>25</sup>/<sub>11</sub>. G. 1908 <sup>27</sup>/<sub>1</sub> m. f. d. sjökaptenen *Claes Herman Skantzé*, f. 1845 <sup>5</sup>/<sub>8</sub> (Göteborg).
5. *Fredrika Laurentia (Fredrique)*, f. 1846 <sup>23</sup>/<sub>9</sub>. G. 1876 <sup>23</sup>/<sub>8</sub> m. f. d. grosshandlaren *Per Johan Jakob (Joh) Bagge*, i hans 2:a gifte, f. 1837 <sup>13</sup>/<sub>6</sub> (Stockholm).
6. *Axel Rudolf*, f. 1849 <sup>5</sup>/<sub>10</sub>, f. d. öfverdirektör o. chef för järnvägsstyrelsens trafikafdelning, KWO 2 kl., RNO, KDDO 2 gr., KinDrO 2 kl. 3 gr. (Stockholm). G. 1885 <sup>26</sup>/<sub>8</sub> m. *Anna Wilhelmina Ahlander*, f. 1863 <sup>3</sup>/<sub>2</sub>.

## Barn:

- Gunnar Erik Magnus*, f. 1886 <sup>21</sup>/<sub>7</sub>, jur. kand., e. o. hofrättsnotarie (Stockholm).
- Gertrud Elisabeth*, f. 1889 <sup>26</sup>/<sub>2</sub>.
- Sven Axel Fredrik*, f. 1899 <sup>29</sup>/<sub>3</sub>.
7. *Per Oscar Nikolaus*, f. 1852 <sup>2</sup>/<sub>11</sub>, grosshandlare i Göteborg under firma O. L. Wessberg & C:o. G. 1884 <sup>23</sup>/<sub>6</sub> m. *Thekla Johanna Ahlander*, f. 1859 <sup>23</sup>/<sub>9</sub>.

## Dotter:

*Henny Elisabeth*, f. 1886 <sup>26</sup>/<sub>8</sub>.

## Cornelius

## (yngsta släktgrenen).

Äldste kände stamfadern för denna släkt — som tros hafva inflyttat från Tyskland — sockenskräddaren Cornelius i Misterhult, lefde i början af 1700-talet. Hans yngre son borgaren och skräddaremästaren i Vinmerby Erik Cornelius blef i sitt gifte med Ulrica Bergman fader till nedanstående Johan Henrik.

Litteratur: Örnberg, Sv. Åttartal 1889.



Johan Henrik, f. 1793, andre landtmätare i Jönköpings län, † 1860. G. 1820 m. Sara Elisabeth Dahlberg, f. 1792, † 1876.

Söner:

1. Johan Fredrik, f. 1826, kommissionslandtmätare, † 1897. G. 1857 <sup>22</sup>/<sub>9</sub> m. *Carolina Lovisa Erika Robach*, f. 1826 <sup>13</sup>/<sub>12</sub> (V i m m e r b y).

Dotter:

- Maria Lovisa Elisabeth*, f. 1861 <sup>22</sup>/<sub>10</sub>.
2. Carl Alfred, f. 1828, teol. o. fil. d:r, biskop i Linköpings stift, † 1893 <sup>9</sup>/<sub>2</sub>. G. 1857 m. Johanna Maria von Engeström, f. 1835, † 1896.

Barn:

- 1) *Carl Johan Fredrik*, f. 1858 <sup>19</sup>/<sub>1</sub>, borgmästare i Falun, ordf. i styrelsen för Kopparbergs läns arbetsförmedling, för aktb. Norrlandsbankens afdelningskontor o. för elementarläroverket för flickor i nämnda stad, skattemästare i Kopparbergs läns hushållningssällskap, inspektor för Borlänge samskola, R W O. Äg. villan Lisbo i Dalarna. G. 1888 <sup>26</sup>/<sub>1</sub> m. *Elisabeth Charlotta Svedelius*, f. 1856 <sup>27</sup>/<sub>12</sub>.

Döttrar:

- Hilda Emy Elisabeth*, f. 1889 <sup>12</sup>/<sub>5</sub>, v. lärarinna vid Djursholms samskola (D j u r s h o l m).
- Sara Carola Maria*, f. 1893 <sup>1</sup>/<sub>3</sub>.
- 2) *Matilda Maria Elisabet (Tilda)*, f. 1860 <sup>13</sup>/<sub>4</sub>. G. 1884 <sup>20</sup>/<sub>5</sub> m. kyrkoherden i Husby pastorat af Västerås stift, kontraktsprosten i Hedemora kontrakt, *Pehr Ferdinand Montan*, f. 1851 <sup>11</sup>/<sub>4</sub> (D a l a - H u s b y).
  - 3) *Carolina Maria Henrika*, f. 1862 <sup>5</sup>/<sub>1</sub> (N y k ö p i n g).
  - 4) *Ottilia Sofia Eleonora (Tilli)*, f. 1870 <sup>2</sup>/<sub>1</sub>. G. 1893 <sup>26</sup>/<sub>9</sub> m. härads höfdingen i Nyköpings domsaga, R N O, *Tuge Germund Rudling*, f. 1859 <sup>13</sup>/<sub>10</sub> (N y k ö p i n g).
  3. Gustaf Oskar, f. 1830, kommissionslandtmätare, † 1906. G. 1862 m. Maria Charlotta Broms, f. 1832, † 1895.

Barn:

- Carl Gustaf Anders Henrik*, f. 1863 <sup>25</sup>/<sub>7</sub>, komminister i Ingatorps o. Bellö församlingar i Linköpings stift (H o l m e n, H j ä l t e v a d). G. 1902 <sup>10</sup>/<sub>6</sub> m. *Hanna Kristina Ottilia Redelius*, f. 1880 <sup>29</sup>/<sub>1</sub>.



*Hilma Maria Elisabet*, f. 1864 <sup>28</sup>/<sub>12</sub> (Södra Vi).  
*Anna Gustava Emilia*, f. 1866 <sup>4</sup>/<sub>3</sub> (Södra Vi).  
*Agnes Bernhardina Cecilia*, f. 1867 <sup>7</sup>/<sub>7</sub> (Södra Vi).

4. Hampus August, f. 1832, bruksägare, disponent, † 1898 <sup>7</sup>/<sub>2</sub>. G. 1863 m. Emma Charlotta Wistrand, f. 1839, † 1908.

Barn:

- 1) *Carl Henrik Fredrik*, f. 1864 <sup>9</sup>/<sub>11</sub>, ingenjör vid Ikorrbottens grufaktb., R W O (Ludvika). G. 1897 <sup>31</sup>/<sub>7</sub> m. *Maria Elisabet Thornberg*, f. 1875 <sup>5</sup>/<sub>3</sub>.

Barn:

- Märta Elisabet*, f. 1898 <sup>25</sup>/<sub>7</sub>.  
*Carl Harald*, f. 1901 <sup>9</sup>/<sub>3</sub>.
- 2) *Emma Augusta Elisabeth Charlotta*, f. 1866 <sup>28</sup>/<sub>9</sub>. G. 1892 <sup>8</sup>/<sub>1</sub> m. bruksägaren, verkst. direktören i Forsbacka järnverksaktb., R W O, *Arvid Christer Primus Sjögren*, f. 1859 <sup>20</sup>/<sub>8</sub> (Forsbacka).
- 3) *Hampus Gustaf Emrik*, f. 1868 <sup>10</sup>/<sub>1</sub>, köpman (Stockholm). G. 1899 <sup>14</sup>/<sub>9</sub> m. *Frida Borch*, f. 1882 <sup>10</sup>/<sub>4</sub>.

Son:

- Gaston Hampus Christopher*, f. 1900 <sup>24</sup>/<sub>6</sub>.
- 4) *Knut Hjalmar August*, f. 1869 <sup>7</sup>/<sub>9</sub> (Stockholm).
- 5) *Johan Henning Axel*, f. 1871 <sup>10</sup>/<sub>11</sub>, f. d. bruksförvaltare (Västerås). G. 1899 <sup>20</sup>/<sub>5</sub> m. *Ellen Pamela Hwasser*, f. 1865 <sup>20</sup>/<sub>9</sub>.

## Curman.

Äldste kände stamfadern för denna gamla ryttare- och rusthållaresläkt i Östergötland, som af stamgården Tuna i Nykilns socken gemedigen blifvit kallad Tuna-släkten, var Hindrich Charländer, f. omkr. 1585, kornett vid Östgöta ryttare. Han hade "tjenat samfälliga 37 år både för gemen, Corporal och Cornette" för kronogården Tuna i Nykil, som af konung Gustaf II Adolf den 27 juli 1628 donerades på



lifstid till "hans trotjenare, korporalen på ett kompani Östgöta ryttare, Hindrich Churländer för flitig och trogen tjänst". Förlänningen förnyades 1645 af drottning Christina för hans äuka Kristin Hemningsdotter och genom k. bref af år 1663 tillerkändes gården sonen Grels och hans efterkommande samt har sedan varit i släktens ägo till 1878 eller i 250 år. — Hindrich Churländers son Grels Hindersson, f. 1634, student i Uppsala 1653, ändrade namnet till Curman. Han gifte sig 1659 med Maria Bengtsdotter på Wallsnäs, f. 1610, † 1709, och hade med henne tolf barn, däraf tio söner, men endast yngste sonen Bengt öfverlefd föräldrarne. Grels rustade som ryttare för sin gård, själf eller genom flera af sina söner, under Carl X Gustaf, Carl XI och Carl XII; fyra af sönerna onkommo som ryttare under kriget i Lifland och Kurland. Grels var en ansedd man, riksdagsman och deputerad i Stora kommissionen 1680 samt undertecknade för Östergötland kontraktet om indelningsverket. Han dog på Tuna 1706. Sonen Bengt Grelsson, f. 1683, † 1737, rusthållare, ärfde Tuna, g. m. Catharina Falck, f. 1685, † 1764. Dennes son Johan Bengtsson, f. 1715, † 1782, ägde Tuna, Alorp, m. fl. gårdar, g. m. Maria Persdotter, f. 1716, † 1790. Med hans söner Hindrich Johansson Curman, f. 1741, † 1820 och Samuel Johansson Curman, f. 1749, † 1821, delade sig släkten i två grenar, Tunagrenen och Alorpgrenen, af hvilka den förra utdog på svärdssidan med Hindrichs son, mönsterskrifvaren vid Östgöta rytterregemente Johan Curman, f. 1775, † 1798. Samuel Curman till Alorp, g. 1772 m. Ingrid Persdotter, f. 1754, † 1834, blef fader till, bland andra barn, nedanstående son Johan Peter, från hvilken alla nu lefvande släktmedlemmar härstamma.

Johan Peter, f. 1773, löjtnant vid Ståndsdrabantcorpsen, † 1849. G. 1800 m. Maria Elisabeth Anger, f. 1780, † 1867.

Barn:

1. Samuel Johan, f. 1801, landtbrukare, † 1865. G. 1832 m. Maria Carolina Strömberg, f. 1807, † 1895.

Barn:

- 1) *Carl Peter*, f. 1833 <sup>8</sup>/<sub>5</sub>, med. d:r, f. d. professor vid Konsthögskolan, f. d. docent vid Karolinska institutet, grundare af Stockholms badhusaktb. o. af Lysekils hafsbadanstalter, hedersd:r i Köpenhamn, KWO 2 kl., RNO, Hed L Fr KA, Hed L Sv Läkaresällsk. Beb. eget hus i Stockholm. G. 1878 <sup>2</sup>/<sub>3</sub> m. *Calla Lundström*, i hennes 2:a gifte, f. 1850 <sup>12</sup>/<sub>11</sub>.





## Barn:

- (1) *Jon Sigurd*, f. 1879 <sup>20</sup>/<sub>3</sub>, fil. d:r, professor vid Konsthögskolan, arkitekt i Öfverintendentsämbetet (S t o c k h o l m). G. 1903 <sup>5</sup>/<sub>7</sub> m. *Sighild Gödecke*, f. 1876 <sup>27</sup>/<sub>6</sub>.

## Barn:

*Brita*, f. 1906 <sup>6</sup>/<sub>9</sub>.  
*Jöran*, f. 1907 <sup>22</sup>/<sub>12</sub>.  
*Huus*, f. 1910 <sup>27</sup>/<sub>7</sub>.  
*Gunilla*, f. 1912 <sup>10</sup>/<sub>7</sub>.

- (2) *Ingrid Sofia Carolina*, f. 1881 <sup>11</sup>/<sub>8</sub>, G. 1903 <sup>12</sup>/<sub>11</sub> m. praktiserande läkaren i S t o c k h o l m, med. lic. *Otto Hjalmar Elias Fries*, f. 1877 <sup>23</sup>/<sub>7</sub>.

(3) *Nanna Brynhilda*, f. 1884 <sup>12</sup>/<sub>1</sub>.

(4) *Carl Hindrik Grets*, f. 1886 <sup>22</sup>/<sub>9</sub>, fil. kand., agronom (S t o c k h o l m).

- 2) *Marie Charlotte*, f. 1845 <sup>27</sup>/<sub>7</sub>. G. 1868 <sup>25</sup>/<sub>10</sub> m. borgmästaren Anders Nikolaus Rothman, f. 1832, † 1906 <sup>8</sup>/<sub>12</sub> (S k ä n n i n g e).

2. *Adolf Napoleon*, f. 1807, borgmästare i Skänninge, † 1900 <sup>19</sup>/<sub>10</sub>. G. m. *Augusta Lovisa Amalia Lövgren*, f. 1824, † 1896.

## Barn:

- 1) *Adolf Hugo*, f. 1847 <sup>19</sup>/<sub>3</sub>, vice häradshöfding, kronofogde i Gripsholms fögderi, ledamot af stadsfullmäktige i S t r ä n g n ä s, R W O. Äg. gård i nämnda stad. G. 1883 <sup>28</sup>/<sub>5</sub> m. *Hulda Christina Elisabeth Lundblad*, f. 1855 <sup>8</sup>/<sub>3</sub>.

- 2) *Axel Ludvig*, f. 1849 <sup>29</sup>/<sub>12</sub>, med. lic., regementsläkare i fältläkarkårens reserv, järnvägläkare, R W O (B r ä c k e). G. 1895 <sup>21</sup>/<sub>3</sub> m. friherrinnan *Torborg Sigrd Maria Rappe*, f. 1866 <sup>29</sup>/<sub>5</sub>.

- 3) *Nils Rudolf*, f. 1852 <sup>11</sup>/<sub>7</sub>, direktör för Stockholms telegrafstationer, R N O, R W O, K B a d Z L ö w O 2 kl., R D D O (S t o c k h o l m). G. 1891 <sup>18</sup>/<sub>3</sub> m. *Anna Frisk*, f. 1858 <sup>22</sup>/<sub>6</sub>.

## Barn:

*Sven*, f. 1892 <sup>29</sup>/<sub>6</sub>.  
*Greta*, f. 1895 <sup>7</sup>/<sub>9</sub>.

- 4) *Signe*, f. 1857 <sup>22</sup>/<sub>8</sub> (S k ä n n i n g e).

- 5) *Elin*, f. 1859 <sup>27</sup>/<sub>3</sub> (S k ä n n i n g e).



- 6) *Knut Jacob Henrik*, f. 1862 <sup>11/11</sup>, byråchef i lotsstyrelsen o. chef för lotsbyrån, R W O (S t o c k h o l m). G. 1901 <sup>25/10</sup> m. *Vendela Maria Jönsson*, f. 1870 <sup>9/11</sup>.
3. *Carl Wilhelm*, f. 1809, färgare i Söderköping, † 1903. G. 1835 m. *Amalia Christina Samsioe*, f. 1810, † 1879.  
Barn:  
*Katrina Sophia Elisabet (Betty)*, f. 1837 <sup>17/1</sup> (S t o c k h o l m).  
*Rosa Amalia Konstantia*, f. 1839 <sup>20/10</sup> (S t o c k h o l m).  
*Vendla Wilhelmina*, f. 1843 <sup>17/11</sup> (S t o c k h o l m).  
*Augusta Albertina (Berta)*, f. 1846 <sup>21/4</sup> (S t o c k h o l m).  
*Knut Alexander Fabian*, f. 1848 <sup>21/3</sup>, f. d. bryggare (S t o c k h o l m).
4. *Sofia Maria*, f. 1819 <sup>29/9</sup>. G. 1849 <sup>27/9</sup> m. kyrkoherden *Otto Wilhelm Hjölmanson*, f. 1806, † 1871 (H u d d i n g e).

## Dahlerus.

Äldste kände stamfadern till nedanstående släkt var Håkan, som i slutet af 1500 och början af 1600-talet bodde i Dalby i Kastlösa socken på Öland. Därstädes föddes hans son Petrus Haquini, skolkollega i Kalmar 1626, krigspräst 1631, † 1662 som kyrkoherde i Smedby (Öland), hvars son Johan, f. 163(4), † 1694 såsom kyrkoherde i Kastlösa efter ofvannämnda Dalby; antog namnet Dahlerus, g. m. Engel Aronsdotter Stolpe. Dennes efterkommande — släkten var under 1700-talet rätt talrik — hafva nästan samtliga tillhört skol- och eklestiastikstaten inom Kalmar län, med undantag af nedanstående släktgren, den enda numera kvarlevande. Johan Dahlerus' sonson Johan, f. 1713, † 1769, kyrkoherde i Segerstad (Öland), blef i sitt 1743 ingångna gifte med Elisabeth Sahlstén, f. 1713, † 1772, fader till nedanstående Aron Dahlerus.

Litteratur: Sv. Ättartal 1889.

Aron, f. 1747, prost i Hulterstad, † 1796. G. 1778 m. Christina Fornander, f. 1766, † 1817.

Söner:

1. Erland Magnus, f. 1784, kamrerare i krigsskollegium, † 1851. G. 1810 m. Catharina Elisabeth Ditzinger, f. 1790, † 1868.



## Söner:

- 1) August Aron, f. 1811, stadskamrerare i Stockholm, † 1901 <sup>2</sup>/<sub>6</sub>. G. 1840 m. Maria Lovisa Norman, f. 1814, † 1884.

## Dotter:

- Siri Alfhild*, f. 1854 <sup>2</sup>/<sub>3</sub> (S t o c k h o l m).  
2) Carl Edvard, f. 1814, lärftskramhandlare i Stockholm, † 1878. G. 1846 m. Louise Charlotte Hedman, f. 1825, † 1902.

## Söner:

- (1) *Erland Gotthard*, f. 1847 <sup>30</sup>/<sub>7</sub>, f. d. stadskassör i Stockholm, kassadirektör i aktb. Göteborgssystemet därst., styrelseledamot i aktb. Norrlandsbanken, R W O, Seraf Med., Off Fr Instr publ. Äg. hus i S t o c k h o l m. G. 1887 <sup>13</sup>/<sub>5</sub> m. *Hedvig Sofia Klingenstierna*, f. 1864 <sup>28</sup>/<sub>1</sub>.

## Döttrar:

- Sonja Louise*, f. 1888 <sup>11</sup>/<sub>3</sub>. G. 1912 <sup>18</sup>/<sub>9</sub> m. tjänstemannen i Borås enskilda bank, underlöjtnanten i flottans reserv *Carl-Rudolf Cramér*, f. 1887 <sup>25</sup>/<sub>6</sub> (B o r å s).  
*Alfhild Tullia Birgitta (Britt)*, f. 1889 <sup>23</sup>/<sub>3</sub>.  
*Karin Maria*, f. 1891 <sup>9</sup>/<sub>11</sub>.  
*Bengtua Ingeborg Sofia*, f. 1897 <sup>11</sup>/<sub>8</sub>.  
(2) *John Edvard*, f. 1851 <sup>30</sup>/<sub>7</sub>, revisor i Stockholms stads drätselnämnd. Äg. hus i S t o c k h o l m. G. 1888 <sup>12</sup>/<sub>6</sub> m. *Vendla Fredrika Elisabeth (Betty) von Essen af Zellie*, f. 1865 <sup>11</sup>/<sub>10</sub>.

## Barn:

- Edvard Magnus*, f. 1889 <sup>18</sup>/<sub>9</sub>, underlöjtnant vid Boden—Karlsborgs artillerireg:te, Skytte G M (B o d e n).  
*Johan Birger Essen*, f. 1891 <sup>6</sup>/<sub>2</sub>, elev vid Tekniska högskolan, officersvolontär vid Svea lifgarde, Skytte G M (S t o c k h o l m).  
*Clara Louise (Lilly)*, f. 1898 <sup>1</sup>/<sub>3</sub>.  
(3) Carl Gustaf, f. 1857, bergsingenjör, † 1910. G. 1895 <sup>18</sup>/<sub>5</sub> m. friherrinnan *Hedvig Ingeborg Augusta (Hedda) Stjernstedt*, f. 1870 <sup>26</sup>/<sub>5</sub> (I s l i n g e, L i d i n g ö v i l l a s t a d).



## Söner:

*Carl Wilhelm*, f. 1896 <sup>10</sup>/<sub>7</sub>.

*Bror Håkan*, f. 1898 <sup>27</sup>/<sub>3</sub>.

*Sven Harald*, f. 1900 <sup>1</sup>/<sub>4</sub>.

*Nils Gustaf*, f. 1902 <sup>19</sup>/<sub>3</sub>.

*Jan Erland*, f. 1907 <sup>25</sup>/<sub>5</sub>.

*Lars Ebbe Sixten*, f. 1909 <sup>18</sup>/<sub>5</sub>.

2. Jonas, f. 1791, skolmästare i Hagby (Småland), † 1830. G. m. Catharina Håkansdotter, † 1833.

## Son:

Per Adolf, f. 1821, bryggare i Kalmar, † 1870. G. 1847 m. Anna Sofia Eriksdotter, f. 1821, † 1905.

## Döttrar:

*Carolina (Lina)*, f. 1849 <sup>6</sup>/<sub>4</sub>. G. 1883 <sup>13</sup>/<sub>5</sub> m. boktryckeriföreståndaren *Carl Albert Friberg*, f. 1852 <sup>27</sup>/<sub>9</sub> (K a l m a r).

*Alma Augusta*, f. 1856 <sup>14</sup>/<sub>11</sub>. G. 1884 <sup>1</sup>/<sub>6</sub> m. verkstadsföreståndaren *Carl Johan Svensson*, f. 1857, † 1885 (K a l m a r).

*Selma Sofia Elise*, f. 1860 <sup>5</sup>/<sub>6</sub>. G. 1887 <sup>12</sup>/<sub>6</sub> m. verkst. direktören i aktb. l. Bruun, *Edvard Ferdinand Anderson*, f. 1859 <sup>11</sup>/<sub>5</sub> (K a l m a r).

## Dahlgren

### (Värmlandssläkten).

Släktens äldste kände stamfader var en Lars Dahlgren, hvars son Erik Dahlgren, † 1739, handlande och gårdsägare i Karlstad, var fader till handlanden i Kristinehamn Lars Dahlgren, f. 1721, † 1785, som var gift 1:o m. Christina Bertilsdotter, f. 1737, † 1776, 2:o m. Christina Margareta Berggren, f. 1754, † 1836. I första giftet föddes Barthold. I senare giftet Johan Petter Dahlgren.

Litteratur: Sv. Släktkalender 1888.

### Äldre grenen:

Barthold, f. 1772, bruksägare, köpte 1821 Ransäters bruk efter Erik Gustaf Geijers faders död, † 1848. G. 1803 m. Anna Carolina Svensson, f. 1783, † 1853.

## Söner:

1. Fredrik August, f. 1816, il. d:r, kansliråd, En af de 18 i Sv. Akademien, författare ("Fredrek på Rannsätt"), † 1895. G. 1847 m. Ulrika Magdalena von Heland, f. 1818, † 1900.





## Barn:

- 1) *Erik Wilhelm*, f. 1848 <sup>7</sup>/<sub>6</sub>, fil. d:r, riksbibliotekarie, ledamot af styrelsen för Stockholms högskola. KNO 1 kl., RWO, Off Fr HL, RNS:tOO, Off Fr Instr publ, Off Fr d'Acad, LVA, LHA (Stockholm). G. 1875 <sup>9</sup>/<sub>11</sub> m. *Leontine Fransiska Cabré*, f. 1856 <sup>2</sup>/<sub>1</sub>.

## Barn:

- Eva Ulrika*, f. 1876 <sup>10</sup>/<sub>8</sub>. G. 1906 <sup>15</sup>/<sub>6</sub> m. hofrättsrådet, ledamoten af lagberedningen, RNO, *Carl Otto Birger Wedberg*, f. 1870 <sup>28</sup>/<sub>9</sub> (Stockholm).  
*Malin*, f. 1878 <sup>29</sup>/<sub>3</sub>. G. 1902 <sup>19</sup>/<sub>11</sub> m. notarien i öfverståthållareämbetet för polisärenden o. hos Vetenskapsakademien *Einarr Wilhelm Willers*, f. 1869 <sup>26</sup>/<sub>8</sub> (Stockholm).  
*Agnés*, f. 1878 <sup>29</sup>/<sub>3</sub>, ritterska vid Karolinska institutets patologiska afdelning (Stockholm).  
*Erik Gustaf*, f. 1892 <sup>23</sup>/<sub>2</sub>, student.
- 2) *Sven Fredrik*, f. 1849 <sup>6</sup>/<sub>11</sub>, lektor i latinska o. grekiska språken vid högre läroverket i Skara, ordf. hos stadsfullmäktige därst., RNO, GM. Äg. gård i nämnda stad. G. 1892 <sup>15</sup>/<sub>6</sub> m. *Hedvig Augusta Frölich*, f. 1862 <sup>2</sup>/<sub>9</sub>.

## Son:

- Fredrik Axel*, f. 1893 <sup>26</sup>/<sub>6</sub>, student.
- 3) *Eva Charlotta Carolina (Lotten)*, f. 1851 <sup>23</sup>/<sub>3</sub>, författarinna (Djursholm).  
 4) *Lovisa Magdalena (Malin)*, f. 1852 <sup>21</sup>/<sub>9</sub>. G. 1876 <sup>29</sup>/<sub>10</sub> m. disponenten Carl Carlsson Lindberg, f. 1851, † 1900 (Stockholm).  
 5) *Bengt Mauritz*, f. 1854, musikhandlare, † 1886. G. 1880 <sup>26</sup>/<sub>5</sub> m. *Adelaide Cécile (Adèle) Ossbahr*, f. 1856 <sup>19</sup>/<sub>6</sub>. Omg. 1894 m. postmästaren *Per Arvid Hellhoff*, f. 1849 <sup>15</sup>/<sub>7</sub> (Stockholm).

## Barn:

- Carl Bertil*, f. 1881 <sup>23</sup>/<sub>7</sub>. Vistas i Nordamerika. G. 1904 <sup>4</sup>/<sub>8</sub> m. *Alice Lenz* från Lübeck.  
*Adelaide Maria (Maja)*, f. 1883 <sup>1</sup>/<sub>5</sub> (Buenos Aires, Argentina).
- 6) *Nina Sofia*, f. 1855 <sup>21</sup>/<sub>8</sub>. G. 1883 <sup>6</sup>/<sub>9</sub> m. lektorn i historia o. geografi samt modersmålet vid högre läroverket i Skara, RNO, korresp HA, L Sk S, *Jonas Fridolf Ödberg*, f. 1845 <sup>11</sup>/<sub>2</sub>.
- 7) *Anna Ulrika*, f. 1857 <sup>23</sup>/<sub>1</sub> (Djursholm).



2. Theodor, f. 1820, grosshandlare, † 1861. G. 1:o 1849 m. Olivia Elisabet Gibson, f. 1826, † 1851; 2:o 1854 m. *Jakobina Charlotta (Bina) Svensson*, f. 1831 (Stockholm).

Son, i 1:a gillet:

*Theodor*, f. 1850 <sup>9</sup>/<sub>2</sub>, kommunalkamrerare (Djurs-holm). G. 1891 m. *Anna Elisabet Lundström*, f. 1865 <sup>14</sup>/<sub>7</sub>.

Barn:

*Elisabet (Bettan)*, f. 1892 <sup>3</sup>/<sub>4</sub>.

*Klara Ingrid Charlotta*, f. 1894 <sup>7</sup>/<sub>5</sub>.

*Theodor Victor (Tore)*, f. 1895 <sup>24</sup>/<sub>9</sub>.

*Ulla Ester Margareta*, f. 1901 <sup>21</sup>/<sub>3</sub>.

3. Barthold Egbert, f. 1830, grosshandlare, † 1892. G. 1856 m. *Hilda Gustafva Wahlgren*, f. 1832 <sup>2</sup>/<sub>12</sub> (Göteborg).

Barn:

1) *Anna*, f. 1858 <sup>23</sup>/<sub>9</sub>. G. 2:o 1892 <sup>15</sup>/<sub>9</sub> m. godsägaren Carl August Reutersvärd, f. 1842, † 1907.

2) *Barthold*, f. 1859 <sup>3</sup>/<sub>9</sub>, grosshandlare i Göteborg. G. 1889 <sup>1</sup>/<sub>5</sub> m. *Clara Emilie Weiss* från Nordamerika, f. 1866 <sup>19</sup>/<sub>8</sub>.

Barn:

*Evelyn*, f. 1890 <sup>9</sup>/<sub>4</sub>.

*Barthold Weiss*, f. 1891 <sup>18</sup>/<sub>10</sub>.

*Helen*, f. 1893 <sup>26</sup>/<sub>10</sub>.

- 3) *Bengt Gunnar*, f. 1869 <sup>3</sup>/<sub>3</sub>, handlande. Äg. hus i Göteborg. G. 1905 <sup>23</sup>/<sub>11</sub> m. *Helena Magnus*, f. 1877 <sup>11</sup>/<sub>2</sub>.

Barn:

*Hillevi Alida*, f. 1907 <sup>3</sup>/<sub>3</sub>.

*Bengt-Otto*, f. 1909 <sup>25</sup>/<sub>10</sub>.

### Yngre grenen:

Johan Petter, f. 1782, godsägare, † 1849. G. 1809 m. Lovisa Brita Sundström, f. 1787, † 1835.

Söner:

1. Fredrik August, f. 1810, godsägare, † 1890. G. 1850 m. Maria Magdalena Holmberg, f. 1828, † 1909.

Barn:

- 1) *Lovisa Amalia Vendla*, f. 1853 <sup>19</sup>/<sub>9</sub>. G. 1878 m. f. d. kamreraren vid Uddeholm *Abraham Ossian Lindqvist*, f. 1847 <sup>28</sup>/<sub>7</sub> (Kristinehamn).



- 2) *Maria Kristina Mathilda (Tilda)*, f. 1854 <sup>29</sup>/<sub>12</sub>. G. 1873 m. f. d. disponenten Johan Edvard Jansson, f. 1836, † 1909. Äg. o. beb. landeriet Herrgårdens (Karlstad).
- 3) *Johan Karl-August*, f. 1856 <sup>7</sup>/<sub>11</sub>, ingenjör i staden Valparaisos tjänst (Valparaiso, Chile). G. m. *Matilde Lossen*.

## Söner:

*Johan.**Erik.*

- 4) *Bror Erik*, f. 1858 <sup>15</sup>/<sub>3</sub>, disponent vid Tabergs m. fl. grufvor i Värmland (Taberg, Finnmossen). G. 1902 m. *Ester Dagmar Adolfina Holmberg*, f. 1876 <sup>23</sup>/<sub>4</sub>.

## Döttrar:

*Elsa Maria*, f. 1903 <sup>25</sup>/<sub>3</sub>.*Anna Lisa*, f. 1905 <sup>10</sup>/<sub>9</sub>.

2. *Per Wilhelm*, i. 1816, bruksförvaltare, † 1902. G. 1855 <sup>15</sup>/<sub>5</sub> m. *Ida Maria Lindgren*, i. 1831 <sup>9</sup>/<sub>8</sub> (Karlstad).

## Barn:

- 1) *Johannes Wilhelm*, f. 1858 <sup>20</sup>/<sub>1</sub>, ingenjör, inneh. konstruktionsbyrå för värmeledning i Stockholm, RW O. Beb. egen villa i Djursholm. G. 1897 <sup>20</sup>/<sub>8</sub> m. *Hanna Sofia Matilda Jansson*, i. 1875 <sup>6</sup>/<sub>6</sub>.

## Barn:

*Greta Maria*, f. 1901 <sup>21</sup>/<sub>12</sub>.*Brita Cecilia*, i. 1905 <sup>6</sup>/<sub>5</sub>.*Per Wilhelm*, f. 1907 <sup>28</sup>/<sub>3</sub>.*Ivar Alfred*, f. 1909 <sup>14</sup>/<sub>5</sub>.

- 2) *Alfred Gottlieb*, f. 1861, fotograf, † 1908. G. 1891 <sup>6</sup>/<sub>11</sub> m. *Hedvig Ulrika Kristina (Ulla) Stendahl*, i. 1864 <sup>12</sup>/<sub>8</sub> (Uppsala).

## Barn:

*Wilhelm Gottlieb*, f. 1892 <sup>12</sup>/<sub>11</sub>.*Agnes Helena Maria*, f. 1894 <sup>31</sup>/<sub>7</sub>.*Sven Alfred Bertil*, f. 1896 <sup>28</sup>/<sub>11</sub>.*Lars Olof Stendahl*, f. 1900 <sup>22</sup>/<sub>7</sub>.

- 3) *Ida Elisabet*, f. 1865 <sup>6</sup>/<sub>1</sub>. G. 1900 <sup>15</sup>/<sub>5</sub> m. kontraktsprosten, kyrkoherden i Visnuns o. Visnuns Kils församlingars pastorat af Karlstads stift, L W O, *Johan Hjalmar Fröding*, f. 1851 <sup>28</sup>/<sub>10</sub> (Värmlands Björneborg).



- 4) *Gustaf Hilmer*, f. 1866 <sup>31</sup>/<sub>5</sub>, mejeridirektör i Buenos Ayres (Argentina). G. 1896 <sup>22</sup>/<sub>9</sub> m. *Sara Helfrid Maria Jansson*, i. 1874 <sup>8</sup>/<sub>5</sub>.  
Barn:  
*Torsten Edvard Gustavo*, f. 1897 <sup>30</sup>/<sub>9</sub>.  
*Bengt Vilhelm Gustavo*, f. 1899 <sup>7</sup>/<sub>6</sub>.  
*Björn Erik Gustavo*, f. 1901 <sup>18</sup>/<sub>10</sub>.  
*Ingrid Carmen Maria*, f. 1904 <sup>1</sup>/<sub>2</sub>.
- 5) *Hilma Maria*, i. 1868 <sup>16</sup>/<sub>5</sub> (Karlsta d).  
6) *Karl Svante*, f. 1870 <sup>9</sup>/<sub>3</sub>, disponent för Alfr. Lindgrens läderfabrik (Karlsta d). G. 1900 <sup>21</sup>/<sub>9</sub> m. *Maria Elisabet Lindgren*, f. 1862 <sup>1</sup>/<sub>10</sub>.  
Söner:  
*Karl Bertil*, f. 1901 <sup>13</sup>/<sub>8</sub>.  
*Gustaf Wilhelm*, f. 1904 <sup>11</sup>/<sub>1</sub>.
- 7) *Agnès Amalia*, f. 1871 <sup>10</sup>/<sub>11</sub>. G. 1895 <sup>20</sup>/<sub>9</sub> m. komministern i Nedre Ulleruds församling *Gustaf Mikael Hultgren*, f. 1859 <sup>23</sup>/<sub>1</sub> (Deje).
3. *Mathias Ludvig*, f. 1820, föreståndare, † 1895. G. 1853 m. *Anna Sofia Nyberg*, f. 1824, † 1884.  
Barn:  
*Johannes Mathias Gottfrid*, f. 1854 <sup>27</sup>/<sub>2</sub>, bokhållare (Taberg, Finnmossen).  
*Lovisa Angelina*, f. 1855 <sup>19</sup>/<sub>1</sub>, f. d. fotograf (Karlsta d).  
*Gunnar Wilhelm*, f. 1857 <sup>2</sup>/<sub>3</sub>, ingenjör.  
*Mea Amalia Augusta*, f. 1868 <sup>27</sup>/<sub>6</sub>, fotograf (Karlsta d).
4. *Henrik Alfred*, f. 1829 <sup>22</sup>/<sub>9</sub>, ingenjör (Herrgårdens, Karlsta d).

## Dandenell.

Släkten är af wallonskt ursprung. Dess först kände medlem i Sverige var kaptenen vid Östgöta infanteriregemente Paul Dandenell, f. 1690, † 1752, hvars son Pehr Daniel, f. 1730, † 1797, var fänrik vid nämnda regemente. Denne hade utom sönerna Paul Leonard, f. 1758, löjtnant, † 1817, och Magnus Vilhelm, f. 1765, fältrevisor, † 1811, jämväl sonen Fredrik Axel, f. 1772, † 1841, öfverstelöjtnant vid Kalmar regemente, hvilken var fader till öfversten vid samma regemente Fredrik Magnus Leonhard, f. 1802, † 1864, samt till nedanstående Paul Otto. Utan kändt samband med denna släkt hafva under 1600- och 1700-talen funnits bärare af namnet Dandenell i Västmanland och Södermanland.





Paul Otto, f. 1803, fältkamrerare, † 1866. G. 1:o 1838 m. Sara Christina Amalia Drangel, f. 1816, † 1842; 2:o 1858 <sup>27</sup>/<sub>8</sub> m. *Augusta Sofia Elisabeth Söderstéen*, f. 1828 <sup>9</sup>/<sub>4</sub>. Äg. o. beb. Fågelhem i Småland (Södra Vi).

Barn, i 1:a giftet:

1. Axel Otto Emanuel, f. 1841, regementskommissarie, † 1879. G. 1868 <sup>27</sup>/<sub>3</sub> m. *Emma Augusta Engström*, f. 1845 <sup>2</sup>/<sub>7</sub> (Jönköping).

Barn:

- 1) *Otto Axel August*, f. 1869 <sup>31</sup>/<sub>1</sub>, c. o. hofrättsnotarie, kamrerare i Stockholms stads sparbank (Stockholm). G. 1899 <sup>3</sup>/<sub>11</sub> m. *Agnes Maria Barkman*, f. 1871 <sup>27</sup>/<sub>2</sub>.

Dotter:

- Gunhild Maria*, f. 1900 <sup>2</sup>/<sub>9</sub>.
- 2) *Anna Sara Sofia*, f. 1871 <sup>30</sup>/<sub>3</sub> (Jönköping).
  - 3) *Per Alfred August*, f. 1872 <sup>21</sup>/<sub>9</sub>, kapten vid Kalmar regemente (Jönköping). G. 1902 m. *Otga Elisabeth Biörkman*, f. 1878 <sup>1</sup>/<sub>5</sub>.

Söner:

- Folke*, f. 1902 <sup>27</sup>/<sub>9</sub>.  
*Nils*, f. 1906 <sup>7</sup>/<sub>4</sub>.  
*Otto-Magnus*, f. 1909 <sup>19</sup>/<sub>3</sub>.

i 2:a giftet:

2. *Maria Charlotta Augusta*, f. 1861 <sup>9</sup>/<sub>9</sub>. G. 1888 <sup>18</sup>/<sub>10</sub> m. majoren Fredrik Vilhelm Mauritz Braun, f. 1844, † 1900 (Fågelhem, Södra Vi).
3. *Otto Algot*, f. 1863 <sup>20</sup>/<sub>7</sub>, landbrukare, ledamot af riksdagens andra kammare. Arr. Blankaholm i Småland. G. 1903 <sup>27</sup>/<sub>12</sub> m. *Henny Eva Johanna Hultgren*, f. 1883 <sup>30</sup>/<sub>4</sub>.

Barn:

- Märta Augusta Johanna*, f. 1905 <sup>11</sup>/<sub>5</sub>.  
*Karl Fredrik Gunnar*, f. 1906 <sup>3</sup>/<sub>10</sub>.  
*Karin Eva Maria*, f. 1908 <sup>6</sup>/<sub>3</sub>.
4. *Karin Sofia*, f. 1865 <sup>18</sup>/<sub>7</sub>. G. 1888 <sup>17</sup>/<sub>10</sub> m. landbrukaren *Axel Vilhelm Vestlund*, f. 1855 <sup>14</sup>/<sub>9</sub> (Fågelhem, Södra Vi).



## de Brun.

Äldste med säkerhet kände stamfadern Berndt de Brun, f. 1751, † 1790, inkom på 1780-talet öfver Danmark från Frankrike eller Holland till Sverige, var skeppsbyggare och i tjänst hos den berömda amiralen af Chapman samt bosatte sig stulligen på Lötén i närheten af Karlstad, där han dref en mindre varfsrörelse. I sitt gifte med Brita Svendsdotter Giedda, f. 1762, blef han fader till neslanstående Christian de Brun.

Litteratur: Kinberg, Gottländska släkter; Sv. Åttartal 1893.

Christian, f. 1788, utskrefs som landtvärnsman till kriget i Finland 1808—09 o. deltog som frivillig i kriget i Tyskland o. Norge 1814, hattmakare i Visby, † 1844. G. 1818 m. Anna Brita Strömbäck, f. 1783, † 1863.

### Söner:

1. Johan Bernhard, f. 1820, hattmakare i Visby, † 1903. G. 1843 m. Brita Carolina Klintberg, f. 1822, † 1872.

### Dotter:

- Hanna Helena Lovisa*, f. 1848  $\frac{7}{8}$ . G. 1877  $\frac{28}{1}$  m. sjökaptenen Oskar Edvard Alfvégren, f. 1840, † 1902. Äg. o. beb. gård vid Högvalls (Linde socken) på Gottland (H e m s e).
2. Carl Ludvig, f. 1822, bokbindaremästare i Stockholm, sedan godsägare, † 1878. G. 2:o 1862  $\frac{15}{6}$  m. *Charlotta Johanna Maria Georgina (Majken) Allström*, f. 1840  $\frac{1}{9}$  (S t o c k h o l m).

### Barn, i 2:a gifte:

- 1) *Siri Emerentia*, f. 1864  $\frac{23}{1}$ . G. 1885  $\frac{29}{9}$  m. sjukgymnasten, f. d. underlöjtnanten vid Första lifgrenadierreg:et *Johu Wilhelm Schultz*, f. 1858  $\frac{8}{9}$  (N e w - Y o r k).
- 2) *Gerhard*, f. 1866  $\frac{31}{1}$ , kommandörkapten af 2:a graden vid K. Flottan, R S O, R W O, R Anh A Bj O 2 kl., R Würt Fr O 1 kl. Turk Medj O 5 kl. (S t o c k h o l m). G. 1901  $\frac{12}{2}$  m. *Anna Boy*, i hennes 2:a gifte, f. 1873  $\frac{20}{10}$ .
- 3) *Gerd a Cecilia*, f. 1868  $\frac{8}{6}$ . G. 1889  $\frac{21}{9}$  m. försäkringstjänstemannen, underlöjtnanten i flottans reserv Axel Hugo Alarik Hagman, f. 1866, † 1897 (S t o c k h o l m).



- 3) *Arnold*, f. 1871 <sup>2</sup>/<sub>8</sub>, kapten vid K. Flottan, RR S:t An O 3 kl. (K a r l s k r o n a). G. 1904 <sup>22</sup>/<sub>10</sub> m. Greta Liljevall, † 1909.

Son:

*Louis*, f. 1905 <sup>23</sup>/<sub>5</sub>.

- 4) *Ellen Maria*, f. 1873 <sup>22</sup>/<sub>3</sub>. G. 1894 <sup>4</sup>/<sub>9</sub> m. majoren i armén, kaptenen i Fortifikationsens reserv, adjutant vid Överkommendantsexpeditionen i Stockholm, sekreteraren i civilanställningskommissionen, R S O, *Hjulmar Gustaf Walde-mar Hagman*, f. 1856 <sup>13</sup>/<sub>3</sub>.

- 5) *Carl*, f. 1876 <sup>22</sup>/<sub>12</sub>, landtbrukare (A r g e n t i n a). G. 1905 <sup>31</sup>/<sub>5</sub> m. *Anna Sundberg*, f. 1883 <sup>17</sup>/<sub>10</sub>.

Barn:

*Dare Ludvig*, f. 1907 <sup>18</sup>/<sub>8</sub>.

*Dare Maria*, f. 1911 <sup>3</sup>/<sub>2</sub>.

3. Frans Alfred, f. 1827, bokbindaremästare, sedan direktör för Svenska glasförsäkringsaktb., † 1888. G. 1863 m. Adelaide Margareta Holm, f. 1838, † 1903.

Barn:

- 1) *Richard Alfons*, f. 1865 <sup>29</sup>/<sub>4</sub>, f. d. assurancesdirektör. Äg. tillsammans med syskonen o. beh. A d è l e l u n d (V ä r m d ö).

- 2) *Frans David*, f. 1856 <sup>4</sup>/<sub>11</sub>, fil. dir, adjunkt vid Södermalms högre allm. läroverk, verkst. direktör för Svenska glasförsäkringsaktb. Äg. tillsammans med syskonen hus i Stockholm. G. 1898 <sup>26</sup>/<sub>11</sub> m. *Marie Nathalie (Misch) Voss*, f. 1872 <sup>7</sup>/<sub>7</sub>.

Barn:

*Margareta Wilhelmina (Greta)*, f. 1903 <sup>13</sup>/<sub>2</sub>.

*Bernilt Frans*, f. 1906 <sup>8</sup>/<sub>2</sub>.

- 3) *Adelaide Elisabeth Alfrida*, f. 1869 <sup>13</sup>/<sub>1</sub> (A d è l e l u n d, V ä r m d ö).

## de Champs.

Gammal belgisk adlig ätt från Flémalle (Lège); den skref sig fordom de Champs de Flémalle. Släkten för t hjärtvapnet en dubbelörn i silfverfält. Den svenska grenens med full säkerhet kände äldste stamfader Arnold de Champs var född 1580. Dennes ättling i sjätte led Jean Baptiste Remi de Champs, f. 1798, † 1844 g. m. Mary Elisabeth Custance, f. 1809, † 1895, hade sonen Charles Eugène, hvilken jämte sin moder år 1850 inkom till Sverige.



*Charles Eugène*, f. 1837 <sup>4</sup>/<sub>7</sub>, f. d. kommandörkapten vid K. Flottan, f. d. stadsfullmäktig i Stockholm, K W O 1 kl., R S O, R N S:t O O. Äg. hus i Stockholm. G. 1867 <sup>23</sup>/<sub>1</sub> m. *Eva Charlotta Skytte af Sätra*, f. 1847 <sup>17</sup>/<sub>7</sub>.

Barn:

1. *Henri Leopold*, f. 1869 <sup>21</sup>/<sub>6</sub>, major vid generalstaben, afdelningschef vid generalstabens tekniska afdelning, R S O, Off Fr Instr publ, Skytte G M. Beb. eget hus i Stockholm. G. 1896 <sup>28</sup>/<sub>9</sub> m. *Charlotte Adelaide von Horn*, f. 1876 <sup>11</sup>/<sub>11</sub>.

Barn:

*Arnold*, f. 1898 <sup>25</sup>/<sub>9</sub>.

*Vera*, f. 1902 <sup>1</sup>/<sub>1</sub>.

*Eva*, f. 1905 <sup>3</sup>/<sub>5</sub>.

*Elisabeth*, f. 1910 <sup>9</sup>/<sub>8</sub>.

2. *Ebba Henrietta*, f. 1872 <sup>1</sup>/<sub>5</sub>, T Chefk O 2 kl. m. brilj. G. 1897 <sup>9</sup>/<sub>10</sub> m. öfverstelöjtnanten i Fortifikationen, adjutanten hos H. M. Konungen, f. d. adjutanten hos Konung Oscar II, O H S Gbmt, R S O, R W O, K Bad Z Löw O 2 kl., K Rum Kr O, Turk Medj O 2 kl., R B Leop O, R D D O, R Fr H L, R Pr R Ö O 3 kl., R S Albr O 1 kl., L Kr V A, *Carl Adolf Alfred Murray*, f. 1862 <sup>27</sup>/<sub>7</sub>. Beb. eget hus i Stockholm.
3. *Charles Léon*, f. 1873 <sup>10</sup>/<sub>10</sub>, kapten vid K. Flottan, tjänstg. i marininstaben, f. d. marinattaché, f. d. tjänstg. hos H. K. H. Hertigen af Södermanland, O H S Gbmt, G V Sbm, R W O, Tun N I 2 kl., Kin Dr O 3 kl. 2 gr., Turk Osm O 3 kl., J O U S 4 kl., R St Br Vict O 4 kl., R Fr H L. Äg. hus i Stockholm.

## de Maré.

Nedanstående släkts härstamning från den franska, redan år 1096 kända ätten de Maré, är ej bevisad, men sannolikt har den samma ursprung. Jacques Le Bell de Maré inkom till Sverige på 1640-talet och blef kammartjänare hos dåvarande pfalzgreffen Carl Gustaf. Hans äldste son, drabant Jacob de Maré, f. 1655, † 1708, blef ndlad med namnet Riddersborg och är stamfader för denna ännu lefvande ätt; en yngre son löjtnanten Johan de Maré blef fader till kornetten Johan de Maré, f. 1717, † 1790, g. m. Eva Catharina Hedenqvist, som bl. a. barn hade sönerna Carl Ludvig och Jacob Gustaf. En gren af släkten har blifvit adlad, se nedan.

Litteratur: Lefjonhufvud, Ny Sv. Släktbok.





## Äldre grenen:

Carl Ludvig, f. 1766, major, † 1819. G. 1792 m. Ester Elisabeth Cederschiöld, f. 1769, † 1847.

## Söner:

1. Adolf Ludvig, f. 1796, öfverste, † 1877. G. 1827 m. Amalia Söderholm, f. 1810, † 1883.

## Dotter:

*Rosalie*, f. 1828 <sup>11</sup>/<sub>11</sub>. G. 1872 <sup>28</sup>/<sub>8</sub> m. reseinspektören Simeon Jungmarker, f. 1823, † (Stockholm).

2. Jacob Gustaf, f. 1798, riksbankskamrerare, † 1834. G. 1820 m. Henriette Charlotte Reddewigh, f. 1798, † 1878.

## Barn:

1) *Auroré Carolina Henriette*, f. 1821 <sup>20</sup>/<sub>3</sub> (Stockholm).

2) Carl Adolf Ludvig, f. 1825, kronofogde, † 1877. G. 1858 <sup>20</sup>/<sub>4</sub> m. *Helene Sophia Staël von Holstein*, f. 1831 <sup>27</sup>/<sub>6</sub> (Halmstad).

## Barn:

(1) *Gustaf Georg Hakon Adolf*, f. 1859 <sup>8</sup>/<sub>8</sub>, häradshöfding i Torna o. Bara häraders domsaga af Malmöhus län, f. d. revisionssekreterare, RNO. Äg. o. beb. Sunna (Lund). G. 1:o 1888 m. Hilda Eugenia Hammar, f. 1864, † 1889; 2:o 1893 <sup>16</sup>/<sub>5</sub> m. friherrinnan *Annie Lovisa Eleonora Staël von Holstein*, f. 1873 <sup>27</sup>/<sub>12</sub>.

## Barn, i 1:a giftet:

*Hilding Gösta*, f. 1889 <sup>8</sup>/<sub>8</sub>.

## i 2:a giftet:

*Helene Aimée*, f. 1897 <sup>9</sup>/<sub>9</sub>.

*Marianne*, f. 1903 <sup>28</sup>/<sub>11</sub>.

*Mathias*, f. 1908 <sup>13</sup>/<sub>1</sub>.

(2) *Anna Christina Helena Henriette*, f. 1861 <sup>12</sup>/<sub>12</sub> (Halmstad).

(3) *Maria Charlotta (Mia)*, f. 1864 <sup>18</sup>/<sub>9</sub>. G. 1:o 1900 m. statens landbruksingenjör Herman Steinmetz, f. 1838, † 1902; 2:o 1911 <sup>12</sup>/<sub>4</sub> m. grosshandlaren, Sp. M., *John Sandels*, f. 1865 <sup>24</sup>/<sub>4</sub> (Halmstad).

(4) *Selma Julie*, f. 1866 <sup>12</sup>/<sub>8</sub>. G. 1891 <sup>19</sup>/<sub>3</sub> m. praktiserande tandläkaren i Halmstad *Carl Magnus Ahlberg*, f. 1862 <sup>23</sup>/<sub>5</sub>.



- (5) *Elin Elisabeth*, f. 1869 <sup>2</sup>/<sub>3</sub>, vaktföreståndarinna vid telegrafstationen i *Halmstad*.
- (6) *Bror Birger Baltzar*, f. 1871 <sup>10</sup>/<sub>1</sub>, auditör vid K. Flottan, ombudsman vid flottans pensionskassa, ledamot af Sveriges advokatsamfund (*Karlskrona*). G. 1905 <sup>8</sup>/<sub>7</sub> m. *Elisabeth Johanna Selma Mathilda Bergman*, f. 1875 <sup>9</sup>/<sub>8</sub>.

## Barn:

- Carl Gustaf Adolf Baltzar*, f. 1906 <sup>18</sup>/<sub>3</sub>.  
*Jean Jacques Baltzar*, f. 1907 <sup>13</sup>/<sub>9</sub>.  
*Greta Aurora Alma Hélène*, f. 1910 <sup>8</sup>/<sub>8</sub>.  
*Bror Bertil Baltzar*, f. 1912 <sup>29</sup>/<sub>5</sub>.
- 3) *Anna Julie*, f. 1829 <sup>23</sup>/<sub>7</sub>. G. 1852 <sup>31</sup>/<sub>10</sub> m. förvaldaren vid statens järnvägar *Nils Jacob Malte Ekebergh*, f. 1812, † 1888 (*Malmö*).
- 4) *Emelie Marianne*, f. 1832 <sup>5</sup>/<sub>1</sub>. G. 1853 <sup>19</sup>/<sub>6</sub> m. förvaldaren *Berndt Fredrik Bremberg*, f. 1825, † 1894 (*Hälsingborg*).

## Yngre grenen:

*Jacob Gustaf*, f. 1770, bergsråd, † 1821. G. 1:o 1797 m. *Emerentia Helena Hoppenstedt*, f. 1777, † 1816; 2:o 1818 m. *Maria Margareta Noréus*, f. 1779, † 1854.

## Söner, i 1:a giftet:

1. *Anders Baltzar*, f. 1798, bruksägare, adlad *de Maré* 1860, † 1882. Stamfader för adl. ätten *de Maré*, se *Sveriges Adelskalender*.

## i 2:a giftet:

2. *Johan Gustaf Samuel*, f. 1820, landshöfding, † 1880. G. 1858 m. *Augusta Mathilda Ahlgren*, f. 1839, † 1898.

## Barn:

- 1) *Anna Mathilda Gabriella*, f. 1860 <sup>1</sup>/<sub>9</sub>. G. 1881 <sup>6</sup>/<sub>8</sub> m. majoren, f. d. kaptenen i Dalreg:ets reserv, justeraren af mått o. vikter i *Gefleborgs län*, *R S O*, *Otto Sixten Alfred Svensson*, f. 1847 <sup>19</sup>/<sub>3</sub> (*Gefle*).
- 2) *Jacques Gustaf Baltzar*, f. 1861 <sup>24</sup>/<sub>11</sub>, major o. bataljonschef vid *Västernorrlands reg:te*, *R S O* (*Sollefteå*). G. 1891 <sup>6</sup>/<sub>3</sub> m. *Agnes Carolina Lexow*, f. 1866 <sup>10</sup>/<sub>6</sub>.



## Söner:

*Fritz Gustaf Samuel (Gösta)*, f. 1894 <sup>17</sup>/<sub>3</sub>, student, elev vid Chalmers tekniska läroanstalt (Göteborg).

*Erik Baltzar*, f. 1895 <sup>17</sup>/<sub>7</sub>.

- 3) *Johan Viktor Samuel*, f. 1864 <sup>26</sup>/<sub>2</sub>, jur. fil. kand., e. o. hofrättsnotarie, advokat i Göteborg. G. 1902 <sup>7</sup>/<sub>11</sub> m. *Jeanna Göthilda Magnus*, f. 1879 <sup>15</sup>/<sub>5</sub>.

## Barn:

*Jeanne Augusta Göthilda*, f. 1903 <sup>21</sup>/<sub>8</sub>.

*Jacques Göran Magnus*, f. 1904 <sup>1</sup>/<sub>12</sub>.

*Ernst Samuel Magnus*, f. 1904 <sup>1</sup>/<sub>12</sub>.

- 4) *Baltzar Emil Leo*, f. 1865 <sup>28</sup>/<sub>10</sub>, öfveringenjör vid Middwall Steel Works (Filadelfia, Nordamerika). G. 1902 <sup>23</sup>/<sub>1</sub> m. *Mary de Solms Williams*, f. 1872 <sup>23</sup>/<sub>10</sub>.

## Son:

*Baltzar*, f. 1903 <sup>1</sup>/<sub>9</sub>.

- 5) *Karl Julius Alfred*, f. 1869 <sup>20</sup>/<sub>12</sub>, med. lic., andre stadsläkare o. sjukhusläkare i Strängnäs, bataljonsläkare i fältläkarekårens reserv. G. 1911 <sup>13</sup>/<sub>8</sub> m. *Ellen Charlotta Sahlgren*, f. 1882 <sup>12</sup>/<sub>12</sub>.

## Son:

*Olof Gustaf Samuel*, f. 1912 <sup>19</sup>/<sub>5</sub>.

- 6) *Maria Margareta Helena*, f. 1872 <sup>15</sup>/<sub>11</sub>. G. 1898 <sup>3</sup>/<sub>11</sub> m. praktiserande läkaren i Göteborg, med. lic. *Carl Henrik Mannheimer*, f. 1868 <sup>30</sup>/<sub>11</sub>.
- 7) *Bror Erik August*, f. 1877 <sup>19</sup>/<sub>4</sub>, köpman i London. G. 1908 <sup>22</sup>/<sub>6</sub> m. *Ingrid Tellander*, f. 1877 <sup>18</sup>/<sub>11</sub>.

## Söner:

*Jan Richard*, f. 1909 <sup>16</sup>/<sub>9</sub>.

*Erik Samuel*, f. 1910 <sup>10</sup>/<sub>9</sub>.

## Dellwik.

Nedanstående släkt har sannolikt samma ursprung som svenska adliga ätten von Dellvig. Den härstammar i så fall från Westphalen, hvarest en gammal adelssläkt med detta namn redan på 1400-talet ägde godset Dellwig (Dellwch) i kretsen Dortmund. Hufvudlinjen, bosatt i grefskapet Mark därstädes, utstodnade redan 1727, men en annan gren som skref sig till Nienburg i kretsen Ahaus lefde ännu 1823. Redan på 1100-talet utflyttade en gren till Estland, samt blef i



Sverige naturaliserad med bröderna Bernhard Reinhold von Dellvig, f. 1679, öfverste och sedermera svensk friherre, hvars ättlingar ännu fortleva i Ryssland, och Berndt Wilhelm von Dellvig, f. 1686, † 1741, öfverste, hvars adliga ätt utdog 1834. Till den estländska grenen hörde äfvenledes den tappre krigaren, generalen i svensk och holländsk tjänst Henrik von Dellvik, naturaliserad svensk adelsman och romersk riksfriherre von Dellvik, f. 1620, † 1705 utan manliga arfvingar.

Förste med visshet kände stamfader för nedanstående släkt var Gustaf Dellwijk, f. i Åbo 1682, † 1742, postmästare i Södertälje, som i sitt andra gifte (1711) med Anna Catharina Fogt eller Volgt, f. 1685, † 1751, hade (näst yngste) sonen Isaac, f. 1723, † 1788, handlande i Stockholm och kapten vid borgerskapets infanteri, g. 1752 m. Maria Catharina Eckman, f. 1737, † 1814, hvars son Isaac, f. 1760, † 1830, sekreterare i öfverståthållareämbetet, lagman, i sitt 1788 ingångna gifte med Sara Schürer, f. 1763, † 1820 (syster till öfversten o. generaladjutanten Johan Schürer von Waldheim, f. 1762, † 1836) hade sonen Carl Isak, f. 1789, † 1864, k. lifmedikus m. m. I sitt andra gifte (1828) m. Malvina Adelaide Lindbom, f. 1806, † 1868, hade Carl Isak Dellwik nedanstående son Carl Axel.

Litteratur: Sv. Släktkalender 1886.

Carl Axel, f. 1829, direktör på järnkontorets metallurgiska stat, † 1897. G. 1860 <sup>29</sup>/<sub>9</sub> m. *Ebba Augusta Henrika Maria Collander*, i. 1834 <sup>18</sup>/<sub>12</sub> (Stockholm).

Barn:

1. *Maria Malvina*, f. 1861 <sup>11</sup>/<sub>6</sub>. G. 1885 <sup>6</sup>/<sub>6</sub> m. f. d. byråchefen i generalpoststyrelsen, vice häradshöfdingen, R C XIII:s O, K W O 2 kl., R N O, R P r K r O 2 kl., R R S:t A n O 2 kl., *Elimar Göran Mauritz Bäckström*, i hans 2:a gifte, f. 1845 <sup>20</sup>/<sub>9</sub>. Beh. eget hus i Stockholm.
2. *Carl*, i. 1862 <sup>19</sup>/<sub>12</sub>, civilingenjör. Bosatt i England. G. 1888 <sup>16</sup>/<sub>8</sub> m. *Ester Bartholomew* från Nordamerika, f. 1868 <sup>13</sup>/<sub>4</sub>.
3. *Axel*, f. 1866 <sup>3</sup>/<sub>1</sub>, grufförvaltare o. grufingenjör vid Dannemora grufvor, f. d. löjtnant (Dannemora). G. 1894 <sup>15</sup>/<sub>8</sub> m. *Henny Katarina Sofia Lené*, f. 1865 <sup>20</sup>/<sub>6</sub>.

Barn:

*Carl Gustaf Fredrik*, f. 1898 <sup>19</sup>/<sub>4</sub>.  
*Gerda Maria*, f. 1900 <sup>2</sup>/<sub>2</sub>.  
*Ebba Carolina*, f. 1903 <sup>11</sup>/<sub>1</sub>.  
*Berndt Axel*, f. 1904 <sup>21</sup>/<sub>6</sub>.  
*Erik Axel*, f. 1906 <sup>1</sup>/<sub>12</sub>.





## Dickson.

Släkten härstammar från Kelso i Skottland och förde redan i äldre tider en crest, som framställde ett vingadt hjärta. Den svenska grenens stamfader var köpmanen i Montrose i Skottland James Dickson, f. 1748, † 1826, g. 1780 m Christina Murie, f. 1755, † 1813, hvars söner nedannämnde Robert och James Dickson inflyttade till Sverige 1802 och 1809. En son till James, grosshandlaren Oscar Dickson, blef adlad 1880 och friherre 1885. — Antagligen hörde till samma släkt rådmannen i Köping Carl Dickson, f. 1690 i staden Forfar i Skottland, där fadern Jacob Dickson var borgmästare; modern Helena Strangh var dotter till brukspatronen på Flohammar i Västmanland Hercules Strangh, af en gammal till Sverige under konung Johan III:s tid inflyttad skottsk ätt. Rådmannen Carl Dickson var gift med kyrkoherdedottern från Eskilstuna Märta Helena Mouritz, men afled barnlös 1741.

Litteratur: Sv. Släktkalender 1888; Leijonhufvud, Ny Sv. Släktbok.

### Äldre grenen:

Robert, f. 1782, inflyttade till Sverige 1802, grosshandlare i Göteborg, † 1858. G. 1809 m. Wilhelmina Charlotta Bratt, i hennes 2:a gifte, f. 1781, † 1845.

### Söner:

1. Edvard, f. 1812, grosshandlare, † 1883. G. 1843 m. Isabel Gordon, f. 1822, † 1896.

### Baru:

- 1) *Jane*, f. 1844 <sup>22</sup>/<sub>9</sub>. G. 1867 <sup>4</sup>/<sub>9</sub> m. kaptenen Fredrik Alexander David af Sandeberg, f. 1831, † 1884 (V ä n e r s b o r g).
- 2) *Emily*, f. 1849 <sup>25</sup>/<sub>8</sub>. G. 1868 <sup>20</sup>/<sub>10</sub> m. grosshandlaren Eric Wijk, f. 1836, † 1910 (G ö t e b o r g).
- 3) *Isabel Kerr*, f. 1852 <sup>4</sup>/<sub>12</sub>. G. 1878 <sup>16</sup>/<sub>5</sub> m. auditören Arvid Johan Faxé, f. 1845, † 1884 (S t o c k h o l m).
- 4) *Ellen*, f. 1859 <sup>14</sup>/<sub>5</sub> (G ö t e b o r g).
- 5) *Charles James*, f. 1860 <sup>9</sup>/<sub>8</sub>, rentier (S t o c k h o l m).
- 6) *George*, f. 1862 <sup>8</sup>/<sub>7</sub>, verkst. direktör o. styrelseledamot i aktb. Göteborgs bank, kommunalordförande i Lerums socken i Västergötland, R W O. Äg. Kolboryd i nämnda landskap o. hus i Göteborg. G. 1896 <sup>15</sup>/<sub>3</sub> m. *Margret Isabel (Bell) Gibson*, f. 1875 <sup>6</sup>/<sub>2</sub>.



Barn:

*George Edward Herbert*, f. 1898 <sup>23</sup>/<sub>12</sub>.*Florence Ingeborg*, f. 1903 <sup>10</sup>/<sub>1</sub>.*Margaret Blanzeflor*, f. 1909 <sup>28</sup>/<sub>9</sub>.

2. *Charles*, f. 1814, med. doktor, † 1902. G. 1843 m.  
*Eva Amalia Ekström*, f. 1821, † 1899.

Barn:

- 1) *Robert*, f. 1813 <sup>27</sup>/<sub>11</sub>, f. d. öfverståthållare, R o K af K M O, R C XIII:s O, St D D O, R Pr R Ö O 1 kl., R R S:t An O 1 kl., St Ofi Fr H L, K Sp C III:s O 1 kl., R N S:t O O (S t o c k h o l m). G. 1875 <sup>5</sup>/<sub>6</sub> m. *Sigrid Adelaide Amalia Maria Sparre af Rossvik*, f. 1853 <sup>23</sup>/<sub>1</sub>.

Barn:

*Charles Robert*, f. 1876 <sup>10</sup>/<sub>4</sub>, jur. utr. kand., sekreterare o. ombudsman hos Svenska bankföreningen (S t o c k h o l m). G. 1911 <sup>14</sup>/<sub>10</sub> m.

*Ida Saphira Jacqueline Théel*, f. 1880 <sup>1</sup>/<sub>8</sub>.

*Adelaide Amalia Eliza*, f. 1877 <sup>30</sup>/<sub>4</sub>. G. 1899 <sup>30</sup>/<sub>9</sub> m. kaptenen o. kompanichefen vid Norra Skånska infanterireg:tet, R Pr Joh O, friherre *Fredrik Kristian Barnekow*, f. 1868 <sup>10</sup>/<sub>11</sub> (H ä l s i n g b o r g).

- 2) *William*, f. 1845 <sup>29</sup>/<sub>10</sub>, fil. dr., f. d. godsägare, ledamot af styrelsen för Skaraborgs ensk. bank, R N O, R W O (S t o c k h o l m). G. 1882 <sup>31</sup>/<sub>1</sub> m. grefvinnan *Hedvig Louise Christina Hamilton*, f. 1860 <sup>2</sup>/<sub>6</sub>.

Barn:

- (1) *Charles William*, f. 1882 <sup>22</sup>/<sub>12</sub>, löjtnant vid Lifregementets husarer (S k ö f d e). G. 1909 <sup>12</sup>/<sub>10</sub> m. *Augusta Victoria Mannertelt*, f. 1890 <sup>14</sup>/<sub>7</sub>.

Son:

*William*, f. 1911 <sup>3</sup>/<sub>5</sub>.

- (2) *Charles Patrik*, f. 1884 <sup>10</sup>/<sub>1</sub>, löjtnant vid 3:e Österrikiska dragonreg:tet (W i e n).
- (3) *Hedvig Louise Amalia*, f. 1886 <sup>15</sup>/<sub>8</sub>. G. 1905 <sup>30</sup>/<sub>12</sub> m. löjtnanten vid Smålands husarreg:te, Off Annam D O, greve *Hening Adolf Percival (Perey) Hamilton*, f. 1877 <sup>18</sup>/<sub>8</sub> (E k s j ö).
- (4) *Hedvig Agnes Margareta*, f. 1895 <sup>24</sup>/<sub>2</sub>.
- 3) *Emilie Elisabeth (Emmy)*, f. 1847 <sup>9</sup>/<sub>8</sub>. G. 1869 <sup>10</sup>/<sub>11</sub> m. ryttmästaren *Fredrik Anders Lorentz Haltenreutz*, f. 1838, † 1904 (S t o c k h o l m).



- 4) *James Henry (Harry)*, f. 1851 <sup>13</sup>/<sub>2</sub>, godsägare. Äg. o. beb. *Värnsta* i Närike (Vretstorp). G. 1879 <sup>10</sup>/<sub>7</sub> m. *Maria Hedengren*, f. 1854 <sup>25</sup>/<sub>6</sub>.

Barn:

*Harriet Maria*, f. 1880 <sup>5</sup>/<sub>10</sub>. G. 1901 <sup>1</sup>/<sub>11</sub> m. godsägaren *Kristian Rasmus Thesen*, f. 1876 <sup>9</sup>/<sub>4</sub>. Äg. o. beb. *Edö* i Närike (Askersund).  
*Kate Amalia*, f. 1884 <sup>1</sup>/<sub>10</sub>. G. 1908 <sup>14</sup>/<sub>1</sub> m. grosshandlaren *Jakob August Gregor Tidholm* (Örebro).

*Annie Elisabeth*, f. 1887 <sup>7</sup>/<sub>11</sub>, sekreterare hos firman P. A. Norstedt & Söner (Stockholm).

*Ralph Henry*, f. 1895 <sup>10</sup>/<sub>6</sub>.

- 5) *Margaret (Maggie)*, f. 1853 <sup>12</sup>/<sub>6</sub>. G. 1878 <sup>26</sup>/<sub>7</sub> m. f. d. öfversten o. chefen för Norrlands dragonreg:te, kammarherren, ledamoten af direktionen öfver Danviks hospital,  $\mathcal{L}$  S O 1 kl., G V Sbm, K D D O 1 gr., K Bad Z Löw O 2 kl., K Meckl Schw G O 2 kl., R Pr R Ö O 3 kl., *Gustaf Adolf Löwenhielm*, f. 1842 <sup>22</sup>/<sub>3</sub> (Stockholm).

- 6) *Harriet Amalia*, f. 1855 <sup>15</sup>/<sub>5</sub>. G. 1878 <sup>11</sup>/<sub>1</sub> m. godsägaren *Adolf Henning Schale*, f. 1846 <sup>2</sup>/<sub>5</sub> (Geråsen, Vretstorp).

- 7) *Agnés Marika*, f. 1860 <sup>17</sup>/<sub>8</sub>. G. 1880 <sup>9</sup>/<sub>7</sub> m. ryttmästaren Olof Stellan Mörner, f. 1850, † 1912 <sup>20</sup>/<sub>3</sub> (Malmö).

### Yngre grenen:

James, f. 1784, inflyttade till Sverige 1809, grosshandlare i Göteborg, † 1855. G. 1814 m. *Margareta Eleonora Bagge*, f. 1795, † 1857.

Söner:

1. James, f. 1815, grosshandlare, † 1885. G. 1843 m. *Eleonore Willerding*, f. 1821, † 1900.

Barn:

- 1) James Fredrik, f. 1844, hofstallmästare, † 1898. G. 1874 m. *Cecilia Blanche Charlotte Dickson*, f. 1852, † 1906.

Dotter:

*Blanche Charlotte Eleonore*, f. 1875 <sup>15</sup>/<sub>7</sub>. G. 1896 <sup>12</sup>/<sub>5</sub> m. stallmästaren vid K. M:ts hof, ryttmästaren i Lifreg:tets husarers reserv, R R S:t An O 2 kl., Off Fr d'Acad, R Belg M K 1 kl., greve *Carl Gustaf Bonde af Björnö*, f. 1872



<sup>28</sup>/<sub>4</sub>. Inneh. fideikomissegendomarna Säfstaholm, Vibyholm o. Hörningsholm i Södermanland, äfvensom Katrineholm, Bordsjö, Askeryd, Herrestad o. Toftaholm i Småland. Äg. o. beb. Tjolöholm i Halland (Fjärås) samt äger Finsta i Södermanland o. hus i Stockholm.

2) *Caroline*, f. 1846 <sup>17</sup>/<sub>10</sub>. G. 1870 <sup>8</sup>/<sub>9</sub> m. grosshandlaren Olof Wijk, f. 1833, † 1901 (Göteborg).

3) *Axel Edwin*, f. 1850 <sup>9</sup>/<sub>3</sub>, godsägare. Äg. Vikaryd i Västergötland o. hus i Göteborg (Alingsås). G. 1898 <sup>10</sup>/<sub>2</sub> m. *Nancy Ellen Maria Bratt*, f. 1880 <sup>2</sup>/<sub>1</sub>.

Barn:

*James Iwan Axel*, f. 1899 <sup>18</sup>/<sub>3</sub>.

*Olof Elis*, f. 1901 <sup>16</sup>/<sub>1</sub>.

*Eleonore Elise Beatrice*, f. 1904 <sup>11</sup>/<sub>3</sub>.

*Harald Axel Engelbert*, f. 1912 <sup>21</sup>/<sub>2</sub>.

4) *Cecilia Eliza Beatrice*, f. 1852 <sup>31</sup>/<sub>3</sub> (Göteborg).

2. *Robert*, f. 1819, godsägare, † 1903. G. 1866 <sup>8</sup>/<sub>9</sub> m. *Emilia Ulrika (Emily) Quensel*, f. 1842 <sup>25</sup>/<sub>2</sub> (Göteborg).

Barn:

1) *Emil Quensel Robert*, f. 1867 <sup>9</sup>/<sub>6</sub>, godsägare, ordf. i Villåttinge härads hushållningssgille, i Helgesta o. Hyltinge s:rs taxeringsnämnd samt i Hyltinge s:ns kommunalnämnd o. fattigvårdsstyrelse. Äg. o. beb. Sparreholm i Södermanland. G. 1895 <sup>26</sup>/<sub>9</sub> m. grefvinnan *Johanna Thurinna (Anna) Lewenhaupt*, f. 1875 <sup>1</sup>/<sub>10</sub>.

Dotter:

*Mary Ann Elisabeth Caroline*, f. 1906 <sup>13</sup>/<sub>8</sub>.

2) *Eleonore (Ella) Emilia Caroline*, f. 1869 <sup>7</sup>/<sub>6</sub>. G. 1895 <sup>26</sup>/<sub>6</sub> m. kammarherren, verkst. direktören för Annefors bruks aktb., ordf. i styrelsen för Tidaholms järnvägsaktb., RWO, RRS:t An O 2 kl., friherre *Alfred Nathanael von Essen*, f. 1869 <sup>26</sup>/<sub>6</sub>. Äg. Hälliden o. Kullö samt arrenderar Källefall, allt i Västergötland (Hälliden, Tidaholm).

3) *James Robert Emil*, f. 1872 <sup>18</sup>/<sub>12</sub>, f. d. godsägare, RWO (Bayonne, Frankrike). G. 1903 <sup>18</sup>/<sub>3</sub> m. Helen Parr Anker från Norge, f. 1880, † 1911.





## Söner:

- James Conrad Robert Anker*, f. 1904 <sup>15</sup>/<sub>1</sub>.  
*Peter Anker*, f. 1906 <sup>3</sup>/<sub>4</sub>.
- 4) *Hedvig Emilia Marika (Emmy)*, f. 1875 <sup>20</sup>/<sub>1</sub>. G. 1896 <sup>26</sup>/<sub>9</sub> m. ryttmästaren o. skvadronschefen vid Lifgardet till häst, R S O, Skytte G M, R Fr H L, R R S:t An O 3 kl., R St Br Vict O 4 kl., Siam O Hv El 5 kl., friherre *Hans Henrik von Essen*, f. 1863 <sup>14</sup>/<sub>8</sub>. Beb. eget hus i Stockholm samt äger Alfvassjö o. Skämmingsfors, båda i Västergötland.
3. *Oscar*, f. 1823, grosshandlare, adlad 1880, friherre 1885, † 1897. G. 1857 <sup>10</sup>/<sub>3</sub> m. grevinnan *Marika Julie von Rosen*, f. 1836 <sup>20</sup>/<sub>11</sub>. Äg. Almnäs i Västergötland, Villa Solvik i Särö samt beb. eget hus i Göteborg. Om hans ättlingar se Sveriges Adelskalender.
4. *Axel*, f. 1826, disponent, † 1899. G. 1:o 1851 m. *Charlotte Wilson Dudgeon*, f. 1829, † 1860; 2:o 1862 <sup>31</sup>/<sub>7</sub> m. *Mehetabel (Bell) Piercy Austin*, f. 1840 <sup>29</sup>/<sub>2</sub> (Villa Ekhamra, Södertälje).

## Barn, i 1:a giftet:

- 1) *Eleanore Florence Elisabeth*, f. 1856 <sup>21</sup>/<sub>1</sub>. G. 1880 <sup>2</sup>/<sub>6</sub> m. f. d. professorn vid Uppsala universitet, f. d. kyrkoherden, L N O, L S F et Ch, teol. d:r *Johan Oscar Qucusel*, f. 1845 <sup>29</sup>/<sub>7</sub>. Beb. egen villa i Uppsala.
- 2) *Caroline Marika Alice*, f. 1859 <sup>11</sup>/<sub>3</sub>. G. 1886 <sup>9</sup>/<sub>4</sub> m. bankiren, K W O 2 kl., R N O, *Carl Cervin*, f. 1850 <sup>17</sup>/<sub>8</sub>. Beb. eget hus i Stockholm.

## i 2:a giftet:

- 3) *Mehetabel Emma (Bell)*, f. 1863 <sup>22</sup>/<sub>5</sub>. G. 1893 <sup>19</sup>/<sub>7</sub> m. sekreteraren hos K. F. U. M i Stockholm, fil. d:r *Karl Henrik August Fries*, f. 1861 <sup>8</sup>/<sub>9</sub>.
- 4) *Louise Helen*, f. 1866 <sup>7</sup>/<sub>6</sub>. G. 1902 <sup>28</sup>/<sub>1</sub> m. öfversten o. chefen för Bohusläns reg:te, stadsfullmäktigen i Uddevalla, K S O 2 kl., *Charles Daniel Tottie*, i hans 2:a gifte, f. 1855 <sup>6</sup>/<sub>5</sub>.
- 5) *Axel James Austin*, f. 1869 <sup>27</sup>/<sub>10</sub>. Äg. téplantagen Oonoogaloya på Ceylon (Kataboola). G. 1908 <sup>12</sup>/<sub>8</sub> m. *Norah Scrope-Hutchinson*, f. 1881 <sup>27</sup>/<sub>1</sub>.



## Son:

- John Austin*, f. 1911 <sup>16</sup>/<sub>3</sub>.
- 6) *Agnes Constance Piercy*, f. 1871 <sup>9</sup>/<sub>1</sub> (Villa Ekhamra, Södertälje).
- 7) *Gertrud Caroline*, f. 1873 <sup>5</sup>/<sub>0</sub> (Villa Ekhamra, Södertälje).
- 8) *Oscar Charles William*, f. 1875 <sup>20</sup>/<sub>6</sub>. Äg. o. beb. Gammalstorp i Västergötland (Tun). G. 1903 <sup>20</sup>/<sub>1</sub> m. *Amelie Elisabeth Löwenhielm*, f. 1879 <sup>21</sup>/<sub>6</sub>.

## Barn:

- Bell Margareta*, f. 1904 <sup>30</sup>/<sub>1</sub>.
- Axel Charles*, f. 1905 <sup>25</sup>/<sub>9</sub>.
- Helen Amelie*, f. 1912 <sup>5</sup>/<sub>1</sub>.
- 9) *Grace Mary*, f. 1877 <sup>25</sup>/<sub>3</sub> (Villa Ekhamra, Södertälje).

## Dieden.

Tysk släkt från Hildesheim i Hannover, som omkring år 1750 inkom till Sverige med Johan Henric (I) Dieden, f. 1732, † 1817, målare i Uddevalla. Hans son var Johan Henric (II), f. 1774, † 1858, rådmän i nämnda stad, som i sitt gifte med Maria Elisabeth Bratt, f. 1778, † 1842, blef fader till Johan Henric (III).

Litteratur: Sv. Släktkalender 1887.

Johan Henric (III), f. 1808, grosshandlare i Malmö, † 1879. G. 1:o 1839 m. Mariana Bager, f. 1814, † 1845; 2:o 1846 m. Clara Rebecka Bager, f. 1822, † 1885.

## Söner, i 1:a giftet:

1. *Johan Henrik Emanuel*, f. 1840 <sup>20</sup>/<sub>6</sub>, f. d. konsul, grosshandlare i Malmö, KWO 2 kl., RNO, R1) DO, RIt Kr O. Äg. hus i nämnda stad. G. 1:o 1864 m. Nathalia Flensburg, f. 1841, † 1884; 2:o 1886 <sup>14</sup>/<sub>1</sub> m. *Helga Falck*, f. 1862 <sup>18</sup>/<sub>10</sub>.

## Barn, i 1:a giftet:

- 1) *Bertha Mariana Charlotta*, f. 1865 <sup>30</sup>/<sub>3</sub>. G. 1884 <sup>31</sup>/<sub>10</sub> m. förste verkst. direktören vid Skandinaviska kreditaktb:s kontor i Malmö, RNO, RWO, *Per Johan Emil Malmsten*, i hans 2:a gifte, f. 1846 <sup>11</sup>/<sub>11</sub>.



- 2) *Johan Henrik*, f. 1867 <sup>5</sup>/<sub>3</sub>, kapten vid Vendes artillerireg:te, kasernofficer, R S O (Kristianstad). G. 1898 <sup>18</sup>/<sub>10</sub> m. *Karin Gudrun Kjellgaard-Lauritzen*, f. 1878 <sup>18</sup>/<sub>10</sub>.

Barn:

*Eyvor Nathalia*, f. 1900 <sup>9</sup>/<sub>1</sub>.

*Johan Henrik*, f. 1906 <sup>25</sup>/<sub>9</sub>.

*Elsa Margareta*, f. 1911 <sup>3</sup>/<sub>6</sub>.

- 3) *Clara Ida*, f. 1868 <sup>5</sup>/<sub>5</sub>. G. 1899 <sup>13</sup>/<sub>9</sub> m. praktiserande läkaren i Göteborg *Jonas Henrik Allard*, f. 1868 <sup>23</sup>/<sub>6</sub>.

- 4) *Viktor Emanuel*, f. 1870 <sup>0</sup>/<sub>7</sub>.

- 5) *Gustaf Theodor*, f. 1876 <sup>30</sup>/<sub>3</sub>, grosshandlare, verkst. direktör i aktb. J. H. Dieden j:or, ledamot af handels- o. sjöfartsnämnden samt hamndirektionen i Malmö. Äg. Håstad Mölla i Skåne samt äg. o. beb. *Villa Claestorp* (Malmö). G. 1900 <sup>29</sup>/<sub>5</sub> m. *Elisabeth Nilsson*, f. 1869 <sup>1</sup>/<sub>11</sub>.

Döttrar:

*Madeleine Augusta Nathalia*, f. 1902 <sup>8</sup>/<sub>10</sub>.

*Elsebeth*, f. 1906 <sup>22</sup>/<sub>5</sub>.

*Anita Elisabeth*, f. 1909 <sup>8</sup>/<sub>5</sub>.

- 6) *Marianne*, f. 1877 <sup>21</sup>/<sub>9</sub>, föreståndarinna för kustsjukhuset i Styrsö.

i 2:a giftet:

- 7) *Erik*, f. 1888 <sup>18</sup>/<sub>9</sub>, agronom. Äg. o. beb. Möllarps gård i Skåne.

- 8) *Harriet*, f. 1893 <sup>21</sup>/<sub>8</sub>.

2. *Theodor Vincent*, f. 1845 <sup>8</sup>/<sub>2</sub>, vice häradshöfding, godsägare, v. ordf. i styrelsen för bankaktb. Norra Sveriges afdelningskontor i Örebro, ordf. i Långbro s:ns kommunalstämma, R W O. Äg. o. beb. *Karlslund* i Närike (Örebro). G. 1887 <sup>30</sup>/<sub>1</sub> m. *Marianne Johanna von Wright*, f. 1862 <sup>3</sup>/<sub>11</sub>.

Söner:

*Theodor Wright*, f. 1889 <sup>28</sup>/<sub>5</sub>, agronom.

*Henrik Wright*, f. 1893 <sup>13</sup>/<sub>1</sub>.

i 2:a giftet:

3. *Gotthard*, f. 1848 <sup>6</sup>/<sub>5</sub>, godsägare, R W O. Äg. Bellevue o. hälften i Lindholmen i Skåne (Bellevue, Malmö). G. 1875 <sup>8</sup>/<sub>10</sub> m. *Edla Cecilia (Ellen) Kockum*, f. 1853 <sup>21</sup>/<sub>9</sub>.

Barn:

- 1) *Clara*, f. 1876 <sup>17</sup>/<sub>8</sub>. G. 1906 <sup>5</sup>/<sub>5</sub> m. professorn i civilrätt vid universitetet i Lund, R N O, jur. d:r *Carl Georg Emanuel Björling*, f. 1870 <sup>10</sup>/<sub>9</sub>.



- 2) *Johan Henrik Peter*, f. 1878  $\frac{9}{3}$ , agronom. Arrenderar Trollebergs gård o. Klostersgården i Skåne (Trolleberg, Lund). G. 1907  $\frac{9}{3}$  m. *Ebba Catharina Bäckström*, f. 1882  $\frac{23}{7}$ .

Barn:

*Ture Gotthard Elimar*, f. 1907  $\frac{1}{12}$ .

*Anna Cecilia*, f. 1910  $\frac{21}{2}$ .

*Bengt Vincent*, f. 1911  $\frac{30}{8}$ .

- 3) *Gotthard*, f. 1879  $\frac{8}{7}$ , civilingenjör, löjtnant vid Väg- o. vattenbyggnadskåren (Bellevue, Malmö).
- 4) *Anna*, f. 1880  $\frac{3}{10}$ . G. 1902  $\frac{5}{6}$  m. agronomen, friherre *Henric Erland Rappe*, f. 1874  $\frac{17}{3}$ . Arr. o. beb. Ristomta (Ålem).
- 5) *Ellen Mariana (Ella)*, f. 1882  $\frac{25}{8}$ . G. 1909  $\frac{8}{10}$  m. civilingenjören, assistenten vid nautisk-meteorologiska byrån, fil. lic. *Ernst Otto Edelstam*, f. 1872  $\frac{23}{1}$  (Saltsjö-Dufnäs).
- 6) *Oscar*, f. 1884  $\frac{10}{5}$ , bergsingenjör (Stockholm). G. 1911  $\frac{3}{2}$  m. *Carin Dillner*, f. 1884  $\frac{3}{1}$ .

Dotter:

*Carin Ellen*, f. 1912  $\frac{27}{5}$ .

7) *Maria*, f. 1885  $\frac{17}{9}$ .

- 4) *Berthold Marianus*, f. 1849  $\frac{31}{3}$ , grosshandlare, ordf. i styrelsen för Skånska inteckningsaktb. i Malmö, i manufakturaktb. o. i återförsäkringsaktb. Aurora därst. Äg. hus i Malmö. G. 1877  $\frac{18}{5}$  m. *Bertha Anna Flensburg*, f. 1857  $\frac{6}{9}$ .

Barn:

- 1) *Johan Theodor*, f. 1878  $\frac{25}{4}$ , grosshandlare i Malmö. G. 1894  $\frac{8}{10}$  m. *Nanny Fürstenau* från Bremen, f. 1884  $\frac{1}{2}$ .

Döttrar:

*Maud Evelynne*, f. 1905  $\frac{10}{7}$ .

*Karin Bertha Nanny*, f. 1910  $\frac{12}{8}$ .

- 2) *Berthold*, f. 1879  $\frac{30}{12}$ , grosshandlare, ledamot af drättselkammaren i Malmö.
- 3) *Herbert Edvard*, f. 1889  $\frac{17}{3}$ , jur. kand., e. o. hofrättsnotarie.
- 4) *Elisabeth*, f. 1891  $\frac{29}{4}$ .





## Djurberg.

Slaktarhusskrifvaren i Stockholm Håkan Larsson, † 1697, hade i sitt andra gifte med Christina Sunesdotter, f. 1672, † 1754, sonen Johan Håkansson. Sedan modern gift om sig först med Michael Norman och sedan med Lars Djurberg, båda mätare i Stockholm, och i sistnämnda gifte haft endast tvänne döttrar, upptog Johan Håkansson andre stjuffadern Lars Djurbergs namn. Johan Håkansson Djurberg, f. 1697, † 1765, slaktare samt kyrkovärd och fastighetsägare inom Katarina församling i Stockholm, hade sonen Johan Djurberg, f. 1724, slaktareällderman, † 1770, som i sitt gifte med Margareta Lindberg, f. 1736, † 1787, blef fader till bland andra barn nedanstående son Carl Wilhelm. Med anledning af dess flesta släktmedlemmars bonlagsort kan släkten Djurberg betecknas såsom en allt sedan slutet af 1600-talet genulu Stockholmsläkt och dessutom därinom sedan samma tid såsom en genulu Södermalmsläkt.

Litteratur: Sv. Årtal 1891.

Carl Wilhelm, f. 1766, handlande o. slaktare i Stockholm, † 1811. G. 1790 m. Maria Sophia Lychou, f. 1768, † 1809.

Söner:

1. Johan Wilhelm, f. 1791, handlande o. bagare i Stockholm, † 1845. G. 1817 m. Anna Christina Liman, f. 1794, † 1854.

Söner:

1) Carl Johan, f. 1821, vice häradshöfding, † 1884. G. m. Carolina Josephina Lönnström, f. 1831, † 1884.

Barn:

(1) *Hildur Karolina*, f. 1851 <sup>20</sup>/<sub>9</sub>, biträdande föreståndarinna vid Högre lärarinneseminariet (S t o c k h o l m).

(2) *Carl Gunnar*, f. 1862 <sup>13</sup>/<sub>1</sub>, arkitekt (S t o c k h o l m). G. m. *Ida Emilia Birkner* från Tyskland, f. 1865 <sup>29</sup>/<sub>8</sub>.

Barn:

*Elna Wilhelmina*, f. 1891 <sup>13</sup>/<sub>4</sub>.

*Lena Elisabeth Vera*, f. 1892 <sup>20</sup>/<sub>12</sub>.

*Nils Gunnar*, f. 1894 <sup>25</sup>/<sub>11</sub>.

*Karin Emilia*, f. 1898 <sup>18</sup>/<sub>1</sub>.

*Alf Johan*, f. 1902 <sup>25</sup>/<sub>2</sub>.

2) Christian Wilhelm, f. 1822, järnkrambandlare, † 1861. G. 1855 m. *Wilhelmina Elisabeth Rundelius*, f. 1824 <sup>28</sup>/<sub>11</sub> (S t o c k h o l m).



- 3) Fredrik Oscar, f. 1824, handlande o. bagare, † 1892. G. 1856 m. Agnes Sophia Djurberg, f. 1836, † 1911.

Barn:

- (1) *Anna Augusta Sofia*, f. 1858 <sup>15</sup>/<sub>11</sub>. G. 1898 m. revisorn o. bokhållaren hos postsparbanksstyrelsen *Bror Samuel Henning*, f. 1857 <sup>31</sup>/<sub>12</sub> (S t o c k h o l m).
- (2) *Ellen Agnes Fredrika*, f. 1860 <sup>13</sup>/<sub>12</sub>. G. 1890 m. ångbåtsbefälhafvaren *John Latimer Hedley*, f. 1860 (C a r d i f f, E n g l a n d).
- (3) *Fredrik Wilhelm*, f. 1865 <sup>14</sup>/<sub>12</sub>, med. lic., marinläkare af 2:a graden i K. Flottans reserv, läkare vid centralfängelset å Långholmen o. praktiserande läkare i S t o c k h o l m. G. 1896 <sup>11</sup>/<sub>7</sub> m. *Sigrid Aspelin* från Finland, i hennes 2:a gifte, f. 1869 <sup>7</sup>/<sub>2</sub>.

Barn:

*Brita Elisabeth*, f. 1897 <sup>1</sup>/<sub>5</sub>.

*Bengt Ludvig*, f. 1898 <sup>23</sup>/<sub>7</sub>.

*Ingrid Olga Agneta*, f. 1901 <sup>29</sup>/<sub>1</sub>.

*Barbro Sigrid Vilhelmina*, f. 1903 <sup>5</sup>/<sub>3</sub>.

*Lars Vilhelm*, f. 1907 <sup>20</sup>/<sub>5</sub>.

*Göran Latimer*, f. 1910 <sup>11</sup>/<sub>10</sub>.

- (4) *Esther Ludvika*, f. 1875 <sup>28</sup>/<sub>12</sub>, öfversköterska vid Victoria Hospital i E d i n b u r g h (E n g l a n d).

- 4) Niis August, f. 1828, sjökapt. † 1905. G. 1857 m. *Emma Christina Charlotta Wahlbäck*, f. 1838 <sup>18</sup>/<sub>10</sub> (S t o c k h o l m).

2. Fredrik August, f. 1794, med. d:r, kir. mag., provinssiäläkare, † 1875. G. 3:o 1842 m. Carolina Augusta Schale, f. 1804, † 1893.

Son:

*Henning August*, f. 1843 <sup>5</sup>/<sub>7</sub>, civilingenjör, kanalbyggmästare, öfveringenjör hos Göta kanalbolag, R N O, R W O (H a j s t o r p, T ö r e b o d a). G. 1867 <sup>11</sup>/<sub>7</sub> m. *Hilda Charlotta Vilhelmina Lundström*, f. 1839, † 1904.

Barn:

- (1) *Gerda Augusta*, f. 1869 <sup>2</sup>/<sub>10</sub> (J ö n k ö p i n g).
- (2) *Sten Ludvig*, f. 1871 <sup>23</sup>/<sub>3</sub>, kapt. o. kompani-chef vid Skaraborgs reg:te, artist (målare) (S k ö f d e). G. 1896 <sup>22</sup>/<sub>10</sub> m. *Selma Maria Thimgren*, f. 1870 <sup>13</sup>/<sub>2</sub>.



## Söner:

*Gösta Stensson*, f. 1897 <sup>11</sup>/<sub>7</sub>.*Nils Stensson*, f. 1899 <sup>11</sup>/<sub>1</sub>.*Sten Stensson*, f. 1902 <sup>31</sup>/<sub>5</sub>.*Hans Stensson*, f. 1904 <sup>17</sup>/<sub>10</sub>.*Henning Stensson*, f. 1906 <sup>12</sup>/<sub>7</sub>.*Ludvig Stensson*, f. 1909 <sup>4</sup>/<sub>2</sub>.(3) *Elin Maria*, f. 1874 <sup>22</sup>/<sub>4</sub> (Hajstorp, Töreboda).(4) *Nils Henning*, f. 1875 <sup>8</sup>/<sub>7</sub>, regementsintendent vid Lifreg:ets dragoner, ordi. i Stockholms Idrottsförbund. Äg. hus i Stockholm. G. 1901 <sup>21</sup>/<sub>2</sub> m. *Anna Olena Carolina Collijn*, f. 1881 <sup>18</sup>/<sub>7</sub>.

## Barn:

*Greta Hilda Gerda*, f. 1901 <sup>30</sup>/<sub>12</sub>.*Carl Henning Gustaf*, f. 1903 <sup>3</sup>/<sub>10</sub>.*Erik Nils Olof*, f. 1909 <sup>17</sup>/<sub>1</sub>.

## Drangel.

Släkten tros härstamma från en lifländsk ätt, som vid tiden för Karl X:s reduktion öfverflyttat till Sverige. Äldste kände stamfadern Anders var fader till regementsskrifvaren vid Östgöta kavalleri Bo Drangel, bosatt på Täcklö Bosgård i Klockrike socken. Med hans söner Johan och Anders delade sig släkten i två hufvudgrenar. Johan Drangel, f. 1658, † 1729, häradsfogde i Aspelund (Småland) och stamfader för den äldre hufvudgrenen, var farfader till borgmästaren i Öregrund Johan Erik Drangel, f. 1744, † 1818, g. m. Johanna Christina Stackeus, f. 1751, † 1825, hvilkas son var Emanuel Christopher, se nedan. Den yngre hufvudgrenens stamfader sergeanten vid Kalmar reg:te Anders Drangel, † 1700, var farfader till k. hofpredikanten och kontraktsprostén Anders Nikolaus Drangel, f. 1730, † 1794, g. m. friherrinnan Johanna Maria Stjernstedt, f. 1726, † 1768; deras son var Carl Jacob, se nedan.

Litteratur: Sv. Ättartal 1891; Hammarskjöld o. Anjou, Ätterna Nordenskjöld II, Eksjö 1902.

## Äldre grenen:

Emanuel Christopher, f. 1778, kapten, † 1861. G. 1815 m. Charlotta Fredrika Tenger, f. 1786, † 1854.

## Söner:

1. Fredrik Christopher, f. 1820, f. d. inspektör, † 1903. G. m. Eva Catharina Andersson, f. 1825, † 1880.



Barn:

- 1) *Anders Fredrik Emanuel*, f. 1856  $\frac{9}{9}$ , bagaremästare. Äg. gård i Skoby i Uppland (Faringe). G. 1880  $\frac{27}{9}$  m. *Clara Josefina Högling*, f. 1859  $\frac{20}{10}$ .

Barn:

- (1) *Rudolf Emanuel*, f. 1882  $\frac{10}{3}$  (Jersey City, Nordamerika). G. 1906  $\frac{31}{10}$  m. *Hilda Johnson*.

Söner:

- Edvin Fredrik Emanuel*, f. 1909  $\frac{9}{11}$ .  
*Emanuel*, f. 1911  $\frac{10}{6}$ .
- (2) *Ruth Elisabeth*, f. 1884  $\frac{1}{11}$ .
- (3) *Almy Elisabeth (Lisa)*, f. 1888  $\frac{28}{1}$ . G. 1910  $\frac{10}{10}$  m. *John Emil Bremer* (Skoby, Faringe).
- (4) *Elsa Augusta*, f. 1891  $\frac{9}{9}$ .
- 2) *Almy Charlotta*, f. 1858  $\frac{4}{5}$ . G. 1886  $\frac{25}{8}$  m. spannmålshandlanden *Bror Olof Hagelin*, f. 1855  $\frac{12}{5}$  (Linköping).
- 3) *Knut Waldemar*, f. 1870.
2. *Johan Anders Julius*, f. 1830, postexpeditör, † 1896. G. 1:o m. *Christina Catharina Westerlind*, f. 1840, † 1873; 2:o m. *Hilma Fredrika Lindqvist*, f. 1849  $\frac{2}{5}$ . Äg. tillsammans med barnen hus i Stockholm.

· Barn, i 1:a giftet:

*Edvin Andreas Emanuel*, f. 1863  $\frac{4}{8}$ , landtbrukare (Skoby, Faringe).

*Henny Charlotta Elisabet*, f. 1870  $\frac{21}{6}$ . G. 1894  $\frac{27}{9}$  m. landtbrukaren *Carl Richard Nordell*, f. 1869  $\frac{11}{1}$ . Äg. o. beb. Aska i Östergötland (Skedaborg).

i 2:a giftet:

*Ester Julia Fredrika*, f. 1876  $\frac{15}{10}$ .

*Elisabeth Johanna Fredrika*, f. 1881  $\frac{13}{8}$ , lärarinna vid Stockholms stads folkskolor (Stockholm).

*Eskil Johan Emanuel*, f. 1886  $\frac{3}{6}$ , jur. kand., e. o. notarie i Svea hofrätt (Stockholm).

Yngre grenen:

- Carl Jacob, f. 1767, protokollssekreterare, godsägare, † 1839. G. 1813 m. *Maria Catharina Falkblad*, f. 1783, † 1856.





## Söner:

1. Fredrik August, f. 1816, kapten, † 1889. G. 1844 m. Flora Ottiliana Nordenskjöld, f. 1823, † 1873.

## Barn:

- 1) *Carl Otto August*, f. 1845 <sup>4</sup>/<sub>5</sub>. Äg. o. beb. säteriet *Herrstorp* i Småland (E m a r p). G. 1877 <sup>21</sup>/<sub>9</sub> m. *Mathilda Charlotta Lundquist*, f. 1847 <sup>6</sup>/<sub>12</sub>.

## Barn:

*Vera Flora Mathilda*, f. 1879 <sup>8</sup>/<sub>2</sub> (S t o c k h o l m).  
*Gustaf Ernst Otto Alvar*, f. 1880 <sup>4</sup>/<sub>10</sub>, löjtnant vid Norrlands artillerireg:te (Ö s t e r s u n d).

*Siri Augusta Henriette*, f. 1882 <sup>29</sup>/<sub>6</sub>.

- 2) *Hedvig Maria Elise (Liseu)*, f. 1847 <sup>11</sup>/<sub>3</sub>. G. 1876 <sup>23</sup>/<sub>6</sub> m. f. d. sjökapteneren *Kristoffer Vilhelm Durling*, f. 1851 <sup>8</sup>/<sub>7</sub>. Äg. o. beb. *Konungshamn* i Blekinge (B r e d ä n g).
- 3) *Jenny Charlotta Augusta*, f. 1852 <sup>19</sup>/<sub>9</sub>. G. 1881 <sup>19</sup>/<sub>9</sub> m. kaptenen, friherre *Carl Thure Fredrik Cederström*, f. 1839, † 1902 (*Fiskartorp*, N y k ö p i n g).
- 4) *Alma Mathilda Sophia*, f. 1863 <sup>28</sup>/<sub>1</sub> (N ä f v e k v a r n).
2. Carl Johan, f. 1818, major, † 1897. G. 1842 m. Johanna Maria Catharina Drangel, f. 1818, † 1899.

## Son:

Carl Hugo Emanuel, f. 1853, stadskamrerare, † 1903. G. 1899 m. *Sigröd Simonsson* (O s k a r s h a m n).

3. Anders Wilhelm, f. 1820, löjtnant, † 1884. G. 1:o 1847 m. Ann-Charlotte Euphrosyne Drangel, f. 1823, † 1851; 2:o 1854 m. *Emilia Lovisa Rydberg*, f. 1832 (S t o c k h o l m).

## Söner, i 2:a giftet:

- 1) *Helge Viktor Alexander*, f. 1861 <sup>4</sup>/<sub>6</sub>, grosshandlare, R W O. Beb. eget hus i S t o c k h o l m. G. 1900 <sup>19</sup>/<sub>5</sub> m. *Bertha Augusta Olsson*, f. 1880 <sup>19</sup>/<sub>5</sub>.

## Barn:

*Bo August Vilhelm*, f. 1901 <sup>17</sup>/<sub>5</sub>.

*Brita Amanda Lovisa*, f. 1903 <sup>1</sup>/<sub>7</sub>.

*Helge Viktor*, f. 1906 <sup>9</sup>/<sub>2</sub>.

*Bertha*, f. 1907 <sup>29</sup>/<sub>8</sub>.

- 2) *John Emil Henning*, f. 1875 <sup>1</sup>/<sub>8</sub>, grosshandlare i S t o c k h o l m. G. 1906 <sup>12</sup>/<sub>5</sub> m. *Elsa Ida Helen Nordlöl*, f. 1885 <sup>28</sup>/<sub>10</sub>.



## Döttrar:

*Elsa*, f. 1907 <sup>7</sup>/<sub>3</sub>.*Florie*, f. 1909 <sup>22</sup>/<sub>5</sub>.*Margareta*, f. 1910 <sup>6</sup>/<sub>11</sub>.

4. Daniel Emil, f. 1822, major, godsägare, † 1898. G. 1855 <sup>15</sup>/<sub>4</sub> m. *Amalia Eleonora Sederholm* från Finland, f. 1829 <sup>17</sup>/<sub>10</sub> (*Mossebo, Emarp*).

## Söner:

- 1) *Carl Otto Emil Rudolf*, f. 1857 <sup>2</sup>/<sub>2</sub>, öfverkontrollör vid Tullverket, R W O. Äg. säteriet *Mossebo* i Småland (*Stockholm*). G. 1888 <sup>19</sup>/<sub>8</sub> m. *Hedvig Helfrid Maria Norrström*, f. 1862 <sup>21</sup>/<sub>8</sub>.

## Dotter:

- Astrid Constance Amalia*, f. 1891 <sup>19</sup>/<sub>3</sub>.
- 2) *Axel Robert Emil*, f. 1860 <sup>13</sup>/<sub>5</sub>, major i Karlskrona grenadiärreg:tes reserv, R S O. Äg. o. beb. villan *Mosshaga* i Småland (*Emarp*). G. 1900 <sup>25</sup>/<sub>3</sub> m. *Hilda Sofia Sjödahl*, f. 1864 <sup>3</sup>/<sub>12</sub>.
- 3) *Albert Oscar Emil*, f. 1874 <sup>10</sup>/<sub>12</sub> (*New-York*).

## Dufwa.

Äldste med visshet kände stamfadern var stadstimmermannen i Kalmar Olof Dufwa, f. 1691, † 1777. I sitt tredje gifte med Catharina Frisius hade han sonen Christopher, f. 1745, † 1805 såsom komminister i Söderåkra i Småland, som i sitt första gifte med Christina Maria Passenius, f. 1766, † 1800, blef fader till nedanstående Fredrik Wilhelm.

Litteratur: Sv. Släktkalender 1888.

Fredrik Wilhelm, f. 1796, assessor, † 1869. G. 1823 m. Anna Barbara Frigelius, f. 1796, † 1893.

## Barn:

1. Alfred Wilhelm, f. 1825, vice häradshöfding, bankofullmäktig, † 1883. G. 1864 <sup>8</sup>/<sub>11</sub> m. *Regina Elisabeth Helena (Betty) Hultgren*, f. 1848 <sup>12</sup>/<sub>2</sub> (*Stockholm*).

## Söner:

- 1) *Fredrik Wilhelm*, f. 1865 <sup>13</sup>/<sub>8</sub>, f. d. löjtnant vid Hallands bataljon, gymnastikdirektör, föreståndare för sjukgymnastiska afdelningen vid mexikanska statens allm. sjukhus i Mexico City (*Mexico*).



- 2) *Alfred Wilhelm*, f. 1867 <sup>10</sup>/<sub>6</sub>, kammarråd, RNO (Stockholm). G. 1893 <sup>10</sup>/<sub>5</sub> m. *Thyra Sofia Falk*, f. 1871 <sup>12</sup>/<sub>12</sub>.

Söner:

*Rolf Edvard Wilhelm*, f. 1894 <sup>18</sup>/<sub>2</sub>.

*Thorsten Wilhelm*, f. 1895 <sup>12</sup>/<sub>s</sub>.

- 3) *Ivar Wilhelm*, f. 1869 <sup>21</sup>/<sub>5</sub>. Äg. hus i Malmö. G. 1:o m. (Karin Wallin); 2:o 1902 <sup>3</sup>/<sub>12</sub> m. *Signe Karolina Charlotta Bohlin*, f. 1883 <sup>12</sup>/<sub>4</sub>.

Döttrar, i 1:a gifftet:

*Märtha*, f. 1895 <sup>15</sup>/<sub>3</sub>.

i 2:a gifftet:

*Inga Margot*, f. 1904 <sup>9</sup>/<sub>4</sub>.

*Signe Brita*, f. 1907 <sup>1</sup>/<sub>11</sub>.

- 4) *Gustaf Wilhelm*, f. 1870 <sup>18</sup>/<sub>11</sub>, kapten vid Älfsborgs reg:te (Göteborg).

- 5) *Erik Wilhelm*, f. 1873 <sup>2</sup>/<sub>9</sub>, disponent för De iör-enade kolsyrefabrikernas aktb:s fabrik i Limhamn, medlem af Limhamns kommunalfullmäktige. G. 1899 <sup>7</sup>/<sub>12</sub> m. *Adelaide Albine Simou-sen*, f. 1881 <sup>15</sup>/<sub>6</sub>.

Döttrar:

*Ebba Adelaide Anna*, f. 1901 <sup>11</sup>/<sub>7</sub>.

*Adelaide Härdis Barbro*, f. 1908 <sup>14</sup>/<sub>9</sub>.

- 6) *Torguy Wilhelm*, f. 1876 <sup>12</sup>/<sub>4</sub>, konstnär. Äg. o. beb. Villa Tallåsen (Nykvärn). G. 1905 <sup>12</sup>/<sub>12</sub> m. *Ester Charlotta Natalia Fahström*, f. 1886 <sup>12</sup>/<sub>6</sub>.

Barn:

*Dagny Elisabeth*, f. 1906 <sup>20</sup>/<sub>6</sub>.

*Arne Olof Wilhelm*, f. 1911 <sup>15</sup>/<sub>5</sub>.

2. *Anna Elisabeth Mathilda*, f. 1826 <sup>27</sup>/<sub>11</sub> (Stockholm).

## Durling.

Släktens förste kände stamfader är Gabriel från Bjälbo, hvilken genom gifte 1635 med Ingeborg Blrgersdotter bekom hemman i Örsebo i Kisa s:n i Östergötland. Hans sonsöns sonson Samuel Persson, f. 1731, † 1799, arrenderade från början af 1760-talet säteriet Sjövik i Norra Vi socken, gifte sig 1762 m. Hebbla Carlsdotter Du Rietz, f. 1731, † 1798, och blef ägare af Örsgänge och Storarp m. fl. egendomar i Östergötland. Hans båda söner, nedanstående Per Gustaf Samuels-



son och Nils Fredrik Samuelsson antogo namnet Durling och från dem härstamma ättens nu fortlevande grenar. En broder till Samuel Persson blef stamfader för Östgötasläkten Läf-gren.

Litteratur: A. E. Durling, Anteckningar om släkten Dur-ling, Sth. 1899; Sv. Släktkalender 1885; Leljonhufvud, Ny Sv. Släktbok.

### Äldre grenen (Örsgängegrenen):

Per Gustaf Samuelsson Durling, f. 1767, fänrik, ägare af Örsgänge m. fl. egendomar i Östergötland, † 1821. G. 1801 m. Hedvig Elisabeth Wetterström, f. 1782, † 1863.

Söner:

1. Erik Georg, f. 1811, fanjunkare, † 1896. G. 1834 m. Lovisa Charlotta Markström, f. 1815, † 1908.

Barn:

*Hilma Georgina*, f. 1839 <sup>3</sup>/<sub>11</sub>. G. 1880 <sup>6</sup>/<sub>3</sub> m. kyrkoherden Jonas Bernhard Colldén, i hans 2:a gifte, f. 1815, † 1893 (S t o c k h o l m).

*Ida Hortensia*, f. 1843 <sup>18</sup>/<sub>9</sub>. G. 1871 <sup>11</sup>/<sub>9</sub> m. läraren Herman Leontius Carling, f. 1841, † 1876 (S ö d e r t ä l j e).

*Gustaf Fredrik Emil*, f. 1848 <sup>10</sup>/<sub>5</sub> (S ö d e r t ä l j e).

*Julia Alfonsina*, f. 1850 <sup>21</sup>/<sub>11</sub>, f. d. skollärräinna (S ö d e r t ä l j e).

2. Fredrik Julius, f. 1816, kronolänsman, † 1861. G. 1849 m. Augusta Christina Vilhelmina Hansson, f. 1829, † 1868.

Barn:

*Hedvig Maria Berta*, f. 1854 <sup>6</sup>/<sub>3</sub>. G. 1882 <sup>2</sup>/<sub>12</sub> m. f. d. godsägaren *Carl Johan Hallin*, f. 1855 <sup>10</sup>/<sub>10</sub>. Beh. eget hus i S t o c k h o l m.

*Emil Fredrik*, f. 1858 <sup>3</sup>/<sub>11</sub>, lägenhetsägare o. trädgårdsodlare, fotograf (S t r ö m m e n, S:t A n n a).

### Yngre grenen (Storarpsgrenen):

Nils Fredrik Samuelsson Durling, f. 1771, fänrik, ägare af Storarps m. fl. egendomar i Östergötland; † 1815. G. 1803 m. Ulrika Charlotta Dusén, i hennes 1:a gifte, f. 1785, † 1849.

Söner:

1. Gustaf Fredrik, f. 1809, k. sekreterare o. godsägare, † 1860. G. 1830 m. Helena Katarina Castensson, f. 1810, † 1859.





## Barn:

Casten Fredrik, f. 1832, landtbrukare, † 1910. G. 1864 <sup>29</sup>/<sub>12</sub> m. *Marie-Charlotte Engstrand*, f. 1837 <sup>18</sup>/<sub>8</sub>. Disp. o. beb. Linneberg i Östergötland (Tidesrum).

*Matilda Karolina*, f. 1839 <sup>25</sup>/<sub>5</sub>. G. 1874—1885 m. grosshandlaren, f. d. sjökaptanen Adolf Ferdinand Nordling (Tranås).

2. Karl August, f. 1810, häradshöfding o. godsägare, † 1875. G. 1:o 1841 m. Brita Johanna Kristina Lemchen, f. 1810, † 1853; 2:o 1854 m. Charlotta Eleonora Nordenskjöld, f. 1822, † 1893.

## Barn, i 1:a gifftet:

- 1) *Annua Charlotta*, f. 1845 <sup>30</sup>/<sub>5</sub>. G. 1876 <sup>30</sup>/<sub>5</sub> m. f. d. landssekreteraren, KNO 2 kl., *Johan Jakob Smith*, f. 1841 <sup>12</sup>/<sub>5</sub> (Linköping).
- 2) *Johan August*, f. 1848 <sup>9</sup>/<sub>10</sub>, godsägare. Äg. o. beb. *Gammalstorp* i Västergötland (Igelstorp). G. 1876 <sup>9</sup>/<sub>11</sub> m. *Annua Evalda Otterström*, f. 1853 <sup>29</sup>/<sub>3</sub>.

## Barn:

*Anna Sofia*, f. 1879 <sup>3</sup>/<sub>3</sub>, lärarinna vid flickskolan i Sköfde.

*Brita Charlotta*, f. 1880 <sup>9</sup>/<sub>12</sub>, tjänsteman vid Sydsvenska kreditaktb:s afdelningskontor (Sköfde).

*Karl Johan*, f. 1883 <sup>23</sup>/<sub>10</sub>, landtbrukare (*Gammalstorp*).

*Ellen Maria*, f. 1885 <sup>23</sup>/<sub>5</sub> (*Gammalstorp*).

*Tore Jakob*, f. 1886 <sup>15</sup>/<sub>4</sub>, civilingenjör (Bofors).

*Nils Evald*, f. 1887 <sup>10</sup>/<sub>3</sub>, kontorsskrifvare vid statens järnvägars maskinafdelning (Göteborg).

*Ernst Wilhelm*, f. 1889 <sup>26</sup>/<sub>9</sub>, underlöjtnant vid Västgöta reg:te (Sköfde).

*Johan Helge*, f. 1893 <sup>12</sup>/<sub>6</sub>.

- 3) *Kristoffer Vilhelm*, f. 1851 <sup>8</sup>/<sub>7</sub>, f. d. sjökaptan. Äg. o. beb. *Konungshamn* i Blekinge (Bredäng). G. 1876 <sup>23</sup>/<sub>6</sub> m. *Hedvig Maria Elise (Lisen) Drangel*, f. 1847 <sup>11</sup>/<sub>3</sub>.

## Döttrar:

*Flora Gerda*, f. 1877 <sup>17</sup>/<sub>3</sub>.

*Ellen Elisabet*, f. 1878 <sup>9</sup>/<sub>9</sub>.

*Brita Annie*, f. 1880 <sup>7</sup>/<sub>6</sub>.

*Aina Margareta*, f. 1883 <sup>9</sup>/<sub>11</sub> (Stockholm).



i 2:a giftet:

- 4) *Nils Henrik*, f. 1855 <sup>16</sup>/<sub>3</sub>, civilingenjör, anställd vid Nya Förenade elektriska aktb:s Stockholmsafdelning. Beb. egen villa i Danderyd. G. 1:o 1882 m. Eva Johanna Elisabet Enell, f. 1856, † 1894; 2:o 1902 <sup>6</sup>/<sub>9</sub> m. *Anna Regina In de Betou*, f. 1871 <sup>15</sup>/<sub>10</sub>.

Barn, i 1:a giftet:

*Erik Arvid*, f. 1884 <sup>13</sup>/<sub>1</sub>, kamrerare o. kassör vid aktb. Skånska handelsbankens afdelningskontor i Båstad.

*Karin Elisabet*, f. 1885 <sup>20</sup>/<sub>2</sub>, lärarinna vid Wallinska flickskolan i Stockholm.

*Nils Ivar*, f. 1886 <sup>22</sup>/<sub>11</sub>, ex. provisor; anställd å bankirkontor (Stockholm).

*Hedvig Flora Charlotta (Lottty)*, f. 1888 <sup>9</sup>/<sub>2</sub>, lärarinna vid Högre flickskolan i Halmstad.

*Karl Otto Helge*, f. 1892 <sup>27</sup>/<sub>1</sub>, student vid Stockholms högskola, tjänsteman vid Lifförsäkringsbolaget Brages huvudkontor (Stockholm).

i 2:a giftet:

*Greta Louise*, f. 1904 <sup>10</sup>/<sub>8</sub>.

- 5) *Gustaf Leonard*, f. 1858 <sup>11</sup>/<sub>6</sub>, massör vid The Royal Victoria Infirmary i New Castle on Tyne (England).

- 6) *Axel Emanuel*, f. 1861 <sup>9</sup>/<sub>8</sub>, jur. kand., v. härads-höfding, sekreterare i Svea hofrätt, RNO (Stockholm). G. 1891 <sup>26</sup>/<sub>11</sub> m. *Emma Alfrida Sofia (Frida) Hallström*, f. 1864 <sup>26</sup>/<sub>11</sub>.

Barn:

*Elsa Margareta*, f. 1893 <sup>13</sup>/<sub>3</sub>. G. 1912 <sup>23</sup>/<sub>11</sub> m. kaptenen vid K. Flottan, RRS:t St O 3 kl. *August Emil Otto Giron*, f. 1882 <sup>17</sup>/<sub>8</sub>. Äg. del i hus i Stockholm.

*Alice Charlotta*, f. 1897 <sup>22</sup>/<sub>5</sub>.

*Gunhild Maria (Gull)*, f. 1901 <sup>18</sup>/<sub>1</sub>.

*Carl-Axel Gabriel*, f. 1904 <sup>16</sup>/<sub>2</sub>.

- 7) *Maria Elisabet*, f. 1867 <sup>28</sup>/<sub>11</sub>, författarinna, Sv Akad m GM (Eksjö).

3. *Leonard Henrik*, f. 1812, löjtnant, godsägare, † 1888. G. 1834 m. *Carolina Christina Dusén*, f. 1809, † 1895.

Dotter:

*Carolina Leonardina Amalia*, f. 1834 <sup>4</sup>/<sub>11</sub>. G. 1857 <sup>4</sup>/<sub>9</sub> m. kontrollören *Axel Gustaf Oskar Gyllenhammar*, f. 1826, † 1896 (Hälsingborg).



## Dyrssen.

Släkten härstammar från Ditmarschen i det forna hertigdömet Holstein; äldste kände stamfadern Grote Johan Dirsen dog år 1587. Den inflyttade till Sverige 1840 med nedanstående godsägaren Peder Johan Julius Dyrssen, hvars föräldrar voro holsteinska kanslirådet Thede Dyrssen, f. 1778, † 1843, och Ivarine Ovidine Christine Malling, f. 1790, † 1836. Grenar af släkten finnas i Tyskland, Ryssland och Amerika.

Litteratur: Sv. Attartal 1889; Leijonhufvud, Ny Sv. Släktbok.

Peder Johan Julius, f. 1820, godsägare, † 1886. G. 1:o 1848 m. Gustafva Wilhelmina Hagerman, f. 1825, † 1858; 2:o 1860 <sup>30</sup>/<sub>12</sub> m. *Sophia Augusta Fock*, f. 1830 <sup>22</sup>/<sub>5</sub> (E k a, F r i d h e m).

Söner, i 1:a giftet:

1. *Thede Julius*, f. 1849 <sup>9</sup>/<sub>8</sub>, öfverste i armén, f. d. öfverste o. chef för Vendes artillerireg:te, K S O 1 kl., R D D O. Äg. o. beb. O r e b e r g i Skåne (V i n s l ö f). G. 1:o 1882 m. Mathilda Nordenfeldt, f. 1855, † 1890; 2:o 1894 <sup>8</sup>/<sub>3</sub> m. *Anna Elisabeth af Dalström*, f. 1864 <sup>15</sup>/<sub>8</sub>.

Barn, i 1:a giftet:

*Elsa Mathilda Wilhelmina*, f. 1887 <sup>5</sup>/<sub>11</sub>.

*Thorsten Olof Peder Thedesson*, f. 1889 <sup>27</sup>/<sub>7</sub>, officersvolontär vid Skånska dragonreg:tet (E k s j ö).

i 2:a giftet:

*Gerhard Oskar Peder Thedesson*, f. 1894 <sup>24</sup>/<sub>12</sub>.

2. *Per*, f. 1851 <sup>28</sup>/<sub>2</sub>, landbrukare i Illinois, Nordamerika.
3. *Waldemar Christian*, f. 1852 <sup>23</sup>/<sub>6</sub>, major i armén, kapten i Vendes artillerireg:tes reserv, R S O, R B Leop O. Äg. o. beb. A s p ö i Västergötland (S k ö f d e). G. 1890 <sup>8</sup>/<sub>11</sub> m. *Signe Sirenus*, f. 1863 <sup>10</sup>/<sub>6</sub>.

Döttrar:

*Christina Elisabeth Wilhelmina*, f. 1891 <sup>31</sup>/<sub>10</sub>.

*Brita Signe Wilhelmina*, f. 1897 <sup>28</sup>/<sub>2</sub>.

4. *Gerhard*, f. 1854 <sup>18</sup>/<sub>2</sub>, landshöfding i Värmlands län o. ordf. i länets hushållningssällskap, förutv. statsråd o. chef för sjöförsvarsdepartementet, K m s t k N O, K S O 1 kl., R R S:t St O 1 kl., R Fr H L, R Pr R Ö O 3 kl., L Ö M S, L Kr V A. Äg. Ruder i Västergötland (K a r l s t a d). G. 1883 <sup>21</sup>/<sub>12</sub> m. *Emma Augusta Sofia Charlotta Fock*, f. 1863 <sup>0</sup>/<sub>5</sub>.



## Barn:

- 1) *Nils Peder Gerhard*, f. 1884 <sup>20</sup>/<sub>11</sub>, löjtnant vid Svea artillerireg:te (S t o c k h o l m). G. 1909 <sup>10</sup>/<sub>10</sub> m. *I r m a S i g r i d M a r g a r e t a A l g r e n*, f. 1888 <sup>25</sup>/<sub>10</sub>.

## Söner:

- H e n r i k P e d e r G e r h a r d N i l s*, f. 1910 <sup>9</sup>/<sub>8</sub>.  
*J o h a n n P e d e r G e r h a r d N i l s*, f. 1912 <sup>13</sup>/<sub>3</sub>.
- 2) *W a l d e m a r P e d e r G e r h a r d*, f. 1886 <sup>29</sup>/<sub>5</sub>, ingenjör (H a g f o r s).
- 3) *G u n h i l d E m m a S o f i a*, f. 1898 <sup>5</sup>/<sub>1</sub>.
5. *W i l h e l m*, f. 1858 <sup>20</sup>/<sub>3</sub>, viceamiral vid K. Flottan o. inspektör för flottans öfniugar till sjöss, förutv. statsråd o. chef för sjöförsvarsdepartementet, K m s t k S O, R N O, S t k E V O, R R S:t S t O 1 kl. o. S:t A n O 1 kl., R P r K r O 1 kl., R P r R Ö O 4 kl., K F r H L, O H a v K r O, H L Ö M S, L K r V A. Äg. Öråker i Uppland (S t o c k h o l m). G. 1888 <sup>3</sup>/<sub>11</sub> m. friherrinnan *M a r i a C h a r l o t t a T h e r e s e L i z i n k a a f U g g l a s*, f. 1866 <sup>28</sup>/<sub>7</sub>.

## Söner:

- G u s t a f P e d e r W i l h e l m s s o n*, f. 1891 <sup>21</sup>/<sub>11</sub>, officersvolontär vid Svea artillerireg:te, kadett vid krigsskolan (K a r l b e r g).
- M a g n u s P e d e r W i l h e l m s s o n*, f. 1894 <sup>14</sup>/<sub>5</sub>, officersvolontär vid Svea artillerireg:te (K r i s t i a n s t a d).
6. *G u s t a f*, f. 1858 <sup>20</sup>/<sub>3</sub>, konteramiral vid K. Flottan, chef för marinförvaltningen, stadsfullmäktig i S t o c k h o l m, K S O 1 kl., K W O 2 kl., G M t s, K F r H L, R P r R Ö O 2 kl., R R S:t S t O 2 kl. m kr., K N e d O N O, E g y p t O K S, R P r K r O 3 kl., R P C O, E n g M, H e d L Ö M S, L K r V A. G. 1885 <sup>7</sup>/<sub>11</sub> m. friherrinnan *E l s a v o n O t t e r*, f. 1862 <sup>21</sup>/<sub>11</sub>.

## Barn:

- K a r l G u s t a f P e d e r*, f. 1886 <sup>8</sup>/<sub>8</sub>, löjtnant vid K. Flottan, R R S:t S t O 3 kl. (S t o c k h o l m).
- W i l h e l m O s c a r G u s t a f P e d e r*, f. 1887 <sup>15</sup>/<sub>12</sub>, underlöjtnant vid Göta lifgarde (S t o c k h o l m).
- T h e d e G u s t a f P e d e r*, f. 1889 <sup>14</sup>/<sub>7</sub>, underlöjtnant vid K. Flottan (K a r l s k r o n a).
- O s c a r T h u r e G u s t a f P e d e r*, f. 1891 <sup>11</sup>/<sub>1</sub>, officersvolontär vid Skanska dragonreg:tet (E k s j ö).
- E l i s a b e t h C l a r a J u l i a G u s t a f v a*, f. 1892. <sup>30</sup>/<sub>12</sub>.
- E b b a A n n a S o p h i a*, f. 1896 <sup>10</sup>/<sub>5</sub>.





i 2:a giftet:

7. *Hans August*, f. 1862 <sup>12</sup>/<sub>3</sub>, ryttmästare i Skånska dragonreg:ets reserv, R S O. Äg. o. beb. Eka i Skane (Fridhem). G. 1887 <sup>14</sup>/<sub>8</sub> m. *Anna Maria Gustafva Fock*, f. 1864 <sup>10</sup>/<sub>7</sub>.

Barn:

*Grote Peder Hans*, i. 1888 <sup>19</sup>/<sub>5</sub>.

*Anna Sophia Margareta (Greta)*, f. 1889 <sup>25</sup>/<sub>5</sub>. G. 1912 <sup>28</sup>/<sub>3</sub> m. löjtnanten vid Skånska dragonreg:tet, friherre *Fredrik Thott*, f. 1881 <sup>11</sup>/<sub>7</sub> (Ystad).

## Eberstein.

Släkten uppgifves tillhöra en från 1000-talet i Tyskland känd adlig ätt Eberstein, af hvilken en gren haft riksgreflig och en annan ännu har friherrlig värdighet. Från Prentzlow i Pommern inkom till Sverige år 1701 Christian Eberstein, † 1741, som blef regementsfältskär i Malmö och är stamfader för den s. k. Skånegrenen, hvilkeus medlemmar nästan alla ägnat sig åt den lärda banan. Hans sonson biskopen på Gottland Carl Johan Eberstein, f. 1758, † 1838, hade i sitt 1790 ingångna gifte med Maria Jacobina Eberstein, sonen Carl Christian (se nedan). År 1724 inflyttade nämnde Christian Ebersteins äldste broders son Daniel Christian Eberstein, f. 1707, † 1755, stadsläkare i Norrköping, från hvilken härstammar den s. k. Norrköpingsgrenen, hvares flesta medlemmar ägnat sig åt den merkantila banan och som i tre generationer varit innehafvare af det af Daniel Christians son, Christian, f. 1738, † 1816, grundade handelshuset Eberstein & C:o. Sistnämnda Christian Eberstein, som afled barnlös, adopterade en medlem af den andra grenen, den 1701 inkomne Christians sondotterson, Carl Christian Billing, f. 1787, † 1830, som i sitt 1823 ingångna gifte med Carolina Elisabet Mosellus, f. 1797, † 1859, blef fader till nedanstående Christian Eberstein, f. 1829, † 1898.

Litteratur: Sv. Släktkalender 1886; Sv. Ättartal 1890; Sv. Släkter h. 1.

### Norrköpingsgrenen:

Christian, f. 1829, bankdirektör, † 1898. G. 1868 <sup>8</sup>/<sub>10</sub> m. *Anna Charlotta Sjögren*, f. 1846 <sup>12</sup>/<sub>8</sub>. Beb. eget hus i Norrköping.

Barn:

- 1) *John*, f. 1870 <sup>12</sup>/<sub>5</sub>, grosshandlare, R W O. Inneh. jämte brodern Carl firman John Eberstein & C:o (London). G. 1896 <sup>19</sup>/<sub>5</sub> m. *Blanche Ethel White*, i. 1874 <sup>11</sup>/<sub>9</sub>.



## Barn:

*Blanche Anna Elisabeth*, f. 1907 <sup>9</sup>/<sub>9</sub>.

*Christian Daniel*, i. 1909 <sup>25</sup>/<sub>10</sub>.

- 2) *Elisabeth Sophia Carolina*, f. 1872 <sup>24</sup>/<sub>2</sub>. G. 1896 <sup>19</sup>/<sub>3</sub> m. disponenten o. stadsfullmäktigen *Jacob Wahren*, f. 1864 <sup>19</sup>/<sub>3</sub>. Äg. Lönö i Östergötland (Norrköping).
- 3) *Carl Christian*, f. 1874 <sup>10</sup>/<sub>3</sub>, grosshandlare (Londen). G. 1899 <sup>15</sup>/<sub>6</sub> m. *Anna Maria Lovisa Kollberg*, f. 1877 <sup>23</sup>/<sub>10</sub>.

## Söner:

*John Gustaf*, f. 1901 <sup>25</sup>/<sub>8</sub>.

*Douglas*, f. 1904 <sup>17</sup>/<sub>1</sub>.

*Carl Robert*, f. 1909 <sup>9</sup>/<sub>9</sub>.

- 4) *Karin Gerda Helena*, f. 1876 <sup>11</sup>/<sub>3</sub>. G. 1899 <sup>9</sup>/<sub>6</sub> m. direktören i aktb. J. Ringborg *Karl Ringborg*, f. 1872 <sup>19</sup>/<sub>6</sub> (Norrköping).
- 5) *Gustaf Albert (Gösta)*, f. 1880 <sup>4</sup>/<sub>12</sub>, jur. d:r, docent i speciell privaträtt vid Stockholms högskola. Äg. jämte system Hedvig Ättetorp i Östergötland o. beb. egen villa i Djursholm. G. 1909 <sup>11</sup>/<sub>6</sub> m. fil. kand. *Agnes Carolina Montelius*, f. 1882 <sup>12</sup>/<sub>11</sub>.

## Barn:

*Christian Henning*, f. 1910 <sup>4</sup>/<sub>4</sub>.

*Carin Annhild*, f. 1912 <sup>15</sup>/<sub>2</sub>.

- 6) *Hedvig Anna Gustava*, f. 1882 <sup>5</sup>/<sub>9</sub>. G. 1912 <sup>17</sup>/<sub>1</sub> m. e. o. hofrättsnotarien, fil. kand. *Alvar Henning Montelius*, f. 1880 <sup>2</sup>/<sub>9</sub> (Uppsala).

## Skånegrenen:

Carl Christian, f. 1794, teol. d:r, professor, prost, † 1858. G. 1817 m. Ingrid Catharina Ursell, i. 1798, † 1879.

## Barn:

1. *Lydia Josefina Oskaria*, f. 1830 <sup>4</sup>/<sub>4</sub>. G. 1855 <sup>8</sup>/<sub>7</sub> m. häradshöfdingen Olof Fredrik Ursell, f. 1818, † 1893 (Växjö).
2. Christian Harald Victor Theophil, f. 1833, vice häradshöfding, godsägare, † 1905 <sup>22</sup>/<sub>7</sub>. G. 1879 <sup>9</sup>/<sub>8</sub> m. *Thérèse Fredrika Brinck*, f. 1844 <sup>10</sup>/<sub>6</sub> (Stockholm).

## Döttrar:

*Ingrid Wilhelmina*, f. 1881 <sup>18</sup>/<sub>4</sub>.

*Walborg*, f. 1883 <sup>16</sup>/<sub>3</sub>. G. 1907 <sup>27</sup>/<sub>3</sub> m. häradshöfdingen i Södertörns domsaga, f. d. hofrättsrådet,



ordf. i Engelbrekts församlings fattigvårdsstyrelse, R N O, jur. kand. *Einar Per Mauritz Bergelmer*, f. 1870 <sup>19</sup>/<sub>5</sub>. Äg. Villa Serla i Djursholm (S t o c k h o l m).

*Emma Rosalie (Rosa)*, f. 1887 <sup>9</sup>/<sub>2</sub>. Äg. Villa Solgården i Södertörn (S t o c k h o l m).

## von Eckermann.

Tysk släkt, hvars först kände stamfader var filosofie doktorn Anton Eckermann, bosatt i Hamburg. Hans ende son Anton, † 1818, öfverflyttade till Ryssland samt erhöi år 1798 i egenskap af öfverste i rysk tjänst adelsdiplom af kejsar Paul. Vapnet utgöres af en delad sköld, öfre fältet af silfver med tvenne svarta vingar, nedre fältet blått med en gyllene stjärna; öfver den öppna tornérhjälmen en adlig krona med tre hvita plymer, löfverket silfver och blått. I sitt andra gifte med Catharina Rudolphi hade öfverste Anton von Eckermann, förutom tvenne döttrar, nedanstående son Anton Thure Fredrik.

Litteratur: Tersmeden, Kalender öfver i Sverige lefvande ointroducerad adel.

Anton Thure Fredrik, f. 1812, inflyttade till Sverige 1839, godsägare, kammarherre, † 1867. G. 1843 m. grefvinnan Ulrika Eleonora Amalia Lewenhaupt, f. 1823, † 1909.

### Barn:

1. *Antonie Wilhelmina Augusta*, f. 1846 <sup>9</sup>/<sub>8</sub>. G. 1872 <sup>30</sup>/<sub>1</sub> m. konsulen Johan Robert Rettig, f. 1847, † 1907. Inneh. firman P. C. Rettig & C:o i Gefle samt äg. Sandvik i Södermanland o. hus i Gefle (S t o c k h o l m).
2. *Marianne Louise Augusta*, f. 1851 <sup>22</sup>/<sub>19</sub>. G. 1:o 1874 m. greve Hans Gustaf Axel Lewenhaupt, f. 1847, † 1882; 2:o 1886 m. godsägaren Helmer Ludvig Uno Normelli, f. 1852, † 1893. Äg. o. beb. L u n d b y i Södermanland (H ä l l s t a).
3. *Carl Wilhelm Thure*, f. 1853 <sup>7</sup>/<sub>7</sub>, kammarherre hos H. M. Drottningen, f. d. kapten vid K. Flottan, verkst. direktör för Ljusne-Voxna aktb., O H S Gbmt. G V Sbm, R S O, R N O, R W O, K Bad Berth I Z O 1 kl. o. Z L ö w O 1 kl., K D D O 2 gr., R P r K r O 2 kl., R F r H L, R Ö J K r O 3 kl., R Nass Ad O. Äg. Söder-



tuna i Södermanland (S t o c k h o l m). G. 1886 <sup>30</sup>/<sub>1</sub> m. grefvinnan *E b b a Johanna Cecilia von Hallwyl*, f. 1866 <sup>15</sup>/<sub>5</sub>.

Barn:

- Claes Walther Harry*, f. 1886 <sup>5</sup>/<sub>11</sub>, bergsingenjör, öfveringenjör vid Ljusneverken, underlöjtnant i Södermanlands reg:tes reserv (L j u s n e). G. 1912 <sup>27</sup>/<sub>3</sub> m. *Ulla Adelaide Christerson*, f. 1888 <sup>21</sup>/<sub>5</sub>.
- E b b a Ulrika Wilhelmina*, f. 1888 <sup>5</sup>/<sub>3</sub>, med. kand.
- Carola Johanna Cecilia*, f. 1890 <sup>28</sup>/<sub>1</sub>. G. 1909 <sup>16</sup>/<sub>10</sub> m. underlöjtnanten i Lifgardet till häst, G M b g., Off Fr d'Acad, greve *A x e l Hans Edvard Axelson Wachtmeister*, f. 1886 <sup>1</sup>/<sub>11</sub> (S t o c k h o l m).
4. *Erik Anton*, f. 1858 <sup>18</sup>/<sub>5</sub>, hofjägmästare, O H S Gbmtr, O H:s Jmt, K W O 2 kl., K S Weim O H o F m kr, R Pr R Ö O 3 kl., S M. Äg. tillsammans med syskonen o. beb. *E d e b y* i Södermanland (S p a r r e h o l m). G. 1889 <sup>25</sup>/<sub>9</sub> m. friherrinnan *Anna Augusta von Rosen*, f. 1866 <sup>20</sup>/<sub>4</sub>.
5. *Adam Mauritz August*, f. 1859 <sup>1</sup>/<sub>8</sub>, marindirektör af 1:a graden, chef för ingenjördepartementet vid Karlskrona station, chefsingenjör i K a r l s k r o n a, R W O, R D D O, R Fr H L, R P Chr O, R Pr R Ö O 3 kl., Turk Medj O 4 kl., L Ö S. G. 1893 <sup>10</sup>/<sub>5</sub> m. *Beate Busch* från Tyskland, f. 1870 <sup>22</sup>/<sub>2</sub>.
6. *Sophie-Louise Wilhelmina Augusta*, f. 1862 <sup>3</sup>/<sub>12</sub>. G. 1891 <sup>30</sup>/<sub>1</sub> m. danska kammarherren, baron *Sergius Joseph Hugo Alexander Otto Heinrich Plessen*, f. 1860, † 1912 <sup>20</sup>/<sub>9</sub> (K ö p e n h a m n o. B a d e n - B a d e n).

## Egerström.

Släktens äldste med visshet kände stamfader *Gunnar Svensson* i Ingevaldstorp i Röks socken i Östergötland. — med största sannolikhet son till bonden *Sven Jönsson* i Gottorp i Svanhals socken, † omkr. 1666, och hans hustru *Anna Larsdotter* — f. 165(8), † 1691, hade i sitt gifte med *Ingrid Hakansdotter*, i hennes 1:a gifte, † 1711, sonen rusthållaren *Olof Gunnarsson*, f. 1685, † 1728, som ägde Egboda i Heda socken (Östergötland), g. 1712 m. *Maria Arvidsdotter*, i hennes 3:e gifte, f. 1682, † 1748. Dennes son *Atvid Fredrik*, f. 1718, † 1784, bankokommissarie, antog släktnamnet efter födelsegården; g. 1752





m. Emerentia Katarina Modée, f. 1729, † 1781, hade han sönerna Gustaf Fredrik, Axel Reinhold och Adolf Vilhelm (se nedan). Gustaf Fredrik Egerströms äldste son med samma förnamn öfverflyttade 1811 till Ryssland och är stamfader för en där ännu lefvande gren af släkten (äldsta grenen), hvars hufvudman är generalen Nicolas Egerström, f. 1831.

Litteratur: Sv. Släktkalender 1888; Sv. Åttartal 1908; Leijonhufvud, Ny Sv. Släktbok.

**Första grenen:**

Gustaf Fredrik, f. 1754, godsägare, † 1800. G. 1789 m. Maria Helena Battram, f. 1765, † 1824.

Söner:

1. Lars Henrik, f. 1792, löjtnant, † 1822. G. 1819 m. Gertrud Johanna Kristina Granbeck, f. 1801, † 1879.

Son:

Mattias Fredrik Herman, f. 1820, fängelsedirektör, † 1855. G. 1851 m. Vendela Erika Charlotta Castman, f. 1823, † 1876.

Döttrar:

*Emma Hulda Erica Theresia*, f. 1853 <sup>22</sup>/<sub>12</sub> (Uppsala).

*Gertrud Helena Katarina Emerentia Matilda (Mattys)*, f. 1855 <sup>31</sup>/<sub>1</sub>. G. 1880 <sup>11</sup>/<sub>11</sub> m. apotekaren *Karl Axel Gylle Björkman*, f. 1849 <sup>19</sup>/<sub>4</sub>. Inneh. apoteket i Orsa (Uppsala).

2. Karl Axel Ulrik Vilhelm, f. 1800, godsägare, † 1855. G. 2:o 1834 m. Emma Lovisa Cecilia Castman, f. 1816, † 1884.

Son, i 2:a giftet:

*Axel Wilhelm Oskar*, f. 1837 <sup>30</sup>/<sub>11</sub>, med. lic., f. d. provinsialläkare, R W O (Uppsala). G. 1866 m. *Alma Amanda Rebecka Klinth*, f. 1846 <sup>9</sup>/<sub>7</sub>.

Söner:

- (1) *Axel Fredrik*, f. 1867 <sup>17</sup>/<sub>1</sub>, kronolänsman i Vendels distrikt af Uppsala län (Torsmyra, Vendel). G. 1904 <sup>12</sup>/<sub>11</sub> m. *Elin Mathilda Andersson*, f. 1880 <sup>1</sup>/<sub>4</sub>.
- (2) *Carl Wilhelm Birger*, f. 1875 <sup>11</sup>/<sub>3</sub>, extra provinsialläkare i Löfsta distrikt af Uppsala län (Löfsta bruk). G. 1908 <sup>6</sup>/<sub>1</sub> m. *Hilma Magdalena Möller*, f. 1879 <sup>13</sup>/<sub>8</sub>.

Barn:

*Birgit Magdalena*, f. 1908 <sup>9</sup>/<sub>10</sub>.  
*Sven Arvid Wilhelm*, f. 1912 <sup>11</sup>/<sub>3</sub>.



- (3) *Ivar Oskar Reinhold*, f. 1878 <sup>12</sup>/<sub>12</sub>, stations-skrifvare vid Uppsala—Gefle järnväg (G e f l e). G. 1910 <sup>5</sup>/<sub>11</sub> m. *Frida Regina Johansson*, f. 1884 <sup>26</sup>/<sub>8</sub>.
- (4) *Ragnar Wilhelm Ossian (Willie)*, f. 1882 <sup>26</sup>/<sub>9</sub>, bokbindare (U p p s a l a).

#### Andra grenen:

Axel Reinhold, f. 1763, krigsråd, † 1814. G. 1804 m.  
Lovisa Magdalena Granlund, f. 1781, † 1853.

#### Son:

Arvid Reinhold Wilhelm, f. 1806, kommandör vid K. Flottan, † 1899. G. 1840 m. Maria Trafvenfelt, f. 1819, † 1904.

#### Söner:

- 1) Karl Arvid, f. 1846, kontorsskrifvare vid statens järnvägar, † 1875. G. 1875 <sup>27</sup>/<sub>5</sub> m. *Charlotta Fredrika (Lotten) Silfversparre*, f. 1852 <sup>14</sup>/<sub>3</sub>. Omg. 1878 m. kaptenen, friherre Johan Gustaf Georg Fleetwood, f. 1833, † 1892 (U p p s a l a).

#### Son:

*Karl Arvid*, f. 1876 <sup>21</sup>/<sub>3</sub>, löjtnant i Göta lifgardes reserv, föreståndare för aktb. Norrlandsbankens afdelningskontor i D j u r s h o l m. G. 1:o 1901 <sup>18</sup>/<sub>5</sub> m. Beate Mathilda Högfeldt, f. 1879, † 1909; 2:o 1911 <sup>9</sup>/<sub>7</sub> m. *Sif Ultima Ljungqvist*, i hennes 2:a gifte, f. 1874 <sup>13</sup>/<sub>7</sub>.

#### Dotter, i 1:a gifte:

- Beate Margareta (Margit)*, f. 1902 <sup>1</sup>/<sub>4</sub>.
- 2) *Fredrik Reinhold*, f. 1851 <sup>6</sup>/<sub>7</sub>, fil. o. jur. kand., byråchef i Landtbruksstyrelsen, R N O, R W O, R R S:t St O 3 kl., L L A. Äg. Hanstavik, Ånsta o. Långbro i Södermanland samt hus i Stockholm o. Södertälje. G. 1885 <sup>16</sup>/<sub>4</sub> m. friherrinnan *Ebba Sofie Lagerbielke*, f. 1862 <sup>17</sup>/<sub>8</sub>.

#### Barn:

*Maria Ebba Sophie Märtha*, f. 1886 <sup>1</sup>/<sub>4</sub>.

*Arvid Gustaf Fredrik*, f. 1887 <sup>6</sup>/<sub>10</sub>, jur. stud. vid Stockholms högskola, f. d. underlöjtnant i Göta artillerireg:tes reserv (S t o c k h o l m). G. 1911 <sup>9</sup>/<sub>2</sub> m. *Vivyen Evelyne Mawer* från England.



## Tredje grenen:

Adolf Wilhelm, f. 1769, assessor, † 1847. G. 1810 m.  
Johanna Elisabet Wijtbladh, f. 1778, † 1838.

Son:

Oskar Wilhelm Ivan, f. 1811, fältläkare, † 1882. G.  
1845 m. Fredrika Laurentia Lindgren, f. 1821, † 1906.

Barn:

- 1) *Hedvig Fredrika Wilhelmina*, f. 1850 <sup>30</sup>/<sub>5</sub>. G. 1872 <sup>26</sup>/<sub>10</sub> m. vice häradshöfdingen, R W O *Ludvig Fredrik Aminoff*, f. 1841 <sup>3</sup>/<sub>9</sub> (S t o c k h o l m).
- 2) *Folke Adolf Ivan*, f. 1852 <sup>25</sup>/<sub>8</sub>, major i Andra lifgrenadiärreg:ets reserv, verkst. direktör i Norrköpings enskilda banks kontor i M o t a l a, rullföringsområdesbefälhafvare, R S O. G. 1881 <sup>21</sup>/<sub>3</sub> m. *Ingrid Ekeman*, f. 1854 <sup>4</sup>/<sub>7</sub>.

Barn:

*Inge Iwan Folkesson*, f. 1882 <sup>21</sup>/<sub>3</sub>, löjtnant vid Andra lifgrenadiärreg:et (M o t a l a).

*Karin Folkedotter*, f. 1884 <sup>11</sup>/<sub>2</sub> (S t o c k h o l m).

*Christer Åke Folkesson*, f. 1885 <sup>3</sup>/<sub>12</sub>, löjtnant vid K. Flottan (S t o c k h o l m).

- 3) *Sigrid Rosa Johanna*, f. 1854 <sup>21</sup>/<sub>5</sub>. G. 1883 <sup>7</sup>/<sub>7</sub> m. kaptenen Adolf Fredrik Christian af Klercker, f. 1836, † 1891 (S t o c k h o l m).
- 4) *Hjalmar Axel Herman*, f. 1856 <sup>31</sup>/<sub>8</sub>, öfverjägmästare i U m e å distrikt, R W O Äg. gård i Lycksele.
- 5) *Ingeborg Kristina Maria (Kerstin)*, f. 1856 <sup>31</sup>/<sub>8</sub>. G. 1888 <sup>12</sup>/<sub>12</sub> m. kaptenen, friherre Gustaf Fredrik Raab, f. 1845, † 1904. Äg. Hofby säteri i Östergötland o. jämte barnen Forsby i Uppland (L i n k ö p i n g).
- 6) *Knut Oscar Fredrik*, f. 1859 <sup>31</sup>/<sub>5</sub>, bokhållare i Allmänna brandförsäkringsverket för byggnader å landet (S t o c k h o l m).

## Ekman

(Göteborgssläkten).

Sedan medlet af 1500-talet vidt utgrenad och kringspridd släkt från Värmland, hvares ättiefader var bergsfogden på Värmlandsberg 1556—1588 Lars Jonsson. Från hans sonson handlanden och rådmannen i Vänersborg Daniel Jonsson Ekman, g. m. Elisabeth Marcus, delade sig släkten i tvenne grenar. Äldre sonen Peter, likaledes handlande och rådmän



i Vänersborg, var fader till godsägaren Peter Ekman, som i sitt gifte med Johanna von Minden hade bland andra barn nedanstående son Peter, stamfader för äldre grenen. Daniel Jonssons yngre son Anders, tullnär och rådman i Vänersborg hade sonen, kronfogden Carl Ekman, som i sitt gifte med Cajsa Stina Ahlberg blef fader till nedanstående Carl Magnus, stamfader för yngre grenen.

Litteratur: Aurep. Sv. Släktboken, III; Sv. Släktkalender 1885.

### Äldre grenen:

Peter, f. 1740, handlande i Göteborg, godsägare, † 1807.  
G. m. Hedvig Boëthius, f. 1739, † 1811.

Söner:

1. Johan Jacob, f. 1771, med. d:r, † 1814. G. 1809 m. Sara Minten, f. 1790, † 1842.

Söner:

- 1) Johan Oscar, f. 1812, grosshandlare, konsul, donator, † 1907 <sup>14</sup>/<sub>5</sub>. G. 1:o m. friherrinnan Lovisa Carolina von Düben, f. 1822, † 1861; 2:o 1872 <sup>15</sup>/<sub>5</sub> m. *M a r i a A m e l i e A l b i n i a L u x o n i u s* från Finland, i hennes 2:a gifte, f. 1846 <sup>21</sup>/<sub>1</sub> (S t o c k h o l m).

Barn, i 1:a giftet:

- (1) *S a r a L o u i s e A n t o i n e t t e*, f. 1849 <sup>15</sup>/<sub>3</sub>, ordf. i direktionen för Kronprinsessan Lovisas vårdanstalt, Skytte G M. G. 1:o 1869 m. kammarherren, friherre Johan Axel Casimir Löwen, f. 1836, † 1876; 2:o 1883 m. öfverstekammarjunkaren, friherre Claes August Falkenberg af Trystorp, i hans andra gifte, f. 1828, † 1892. Äg. Schedewij o. Sofielund, båda i Södermanland (S c h e d e w i j, S k e b o k v a r n).

i 2:a giftet:

- (2) *C a r l O s c a r A l e x a n d e r C a r n e g i e*, f. 1873 <sup>17</sup>/<sub>3</sub>, godsägare. Äg. Bjärka - Säby med underlydande i Östergötland (B j ä r k a). G. 1909 <sup>23</sup>/<sub>8</sub> m. *A n n a M a r i a S o n d e n*, f. 1886 <sup>2</sup>/<sub>2</sub>.

Son:

*E r n s t O s k a r V i l h e l m*, f. 1912 <sup>8</sup>/<sub>8</sub>.

- (3) *A l b a M a r i a*, f. 1874 <sup>20</sup>/<sub>11</sub>. G. 1893 <sup>7</sup>/<sub>9</sub> m. fullmäktigen o. vice ordf. i riksbanken, ordf i kommitterade för Stockholms fondbörs, vice ordf. i Handels- o. sjöfartsnämnden, K m s t k N O, R R S:t S t O 2 kl., finska friherren, jur. d:r, fil. magister *B r o r K a r l J o h a n L a n g e n s k i ö l d*, f. 1857 <sup>20</sup>/<sub>1</sub>. Äg. hus i Stockholm o. villan Skärvik i Djursholm (S t o c k h o l m).





- 2) Jakob Emil, f. 1815, kommandörkapten, direktör i aktb. D. Carnegie & C:o, † 1900. G. 1851 m. friherrinnan Sophia Ulrika Johanna Kureck, f. 1823, † 1907.

Barn:

- (1) *Fredrik Gustaf*, f. 1852 <sup>29</sup>/<sub>8</sub>, fil. d:r, ingenjör, direktör i Svenska sockerfabriksaktb., ledamot af svenska hydrografisk-biologiska kommissionen, ledamot af styrelsen för Göteborgs högskola, R N O, R W O, R D D O, L V V S. Äg. Råda säteri i Västergötland (Göteborg). G. 1885 <sup>9</sup>/<sub>1</sub> m. *Gerda Elisabeth Gödecke*, f. 1861 <sup>19</sup>/<sub>11</sub>.

Barn:

*Ingegärd*, f. 1885 <sup>22</sup>/<sub>10</sub>.

*Signhild*, f. 1887 <sup>6</sup>/<sub>10</sub>, gymnastikdirektör.

*Håkan*, f. 1889 <sup>19</sup>/<sub>8</sub>, student vid Uppsala universitet, officersvolontär vid Skånska dragonreg:tet.

*Leif*, f. 1893 <sup>16</sup>/<sub>1</sub>.

*Sigurd*, f. 1894 <sup>31</sup>/<sub>7</sub>.

*Astrid*, f. 1901 <sup>9</sup>/<sub>11</sub>.

- (2) *Johan*, f. 1854 <sup>11</sup>/<sub>3</sub>, grosshandlare i Göteborg under firma Ekman & C:o., ledamot af handelsrådet, f. d. konsul, vice ordf. i Göteborgs handelskammare, vice ordf. i styrelsen för aktb. Göteborgs bank, ledamot af riksdagens första kammare, R N O, R W O, K It Kr O. Äg. Kärrbogårde i Västergötland, del i landeriet Gubbero o. lus i Göteborg. G. 1881 <sup>9</sup>/<sub>6</sub> m. *Hedvig Sophia Richert*, f. 1860 <sup>3</sup>/<sub>7</sub>.

Barn:

*Hedvig Sophia Magdalena*, f. 1882 <sup>10</sup>/<sub>8</sub>. G.

1907 <sup>20</sup>/<sub>2</sub> m. löjtnanten o. andre regementsadjutanten vid Skånska dragonreg:tet, greve

*Claes Piper*, f. 1878 <sup>25</sup>/<sub>6</sub> (Bällinga, Söfdeborg).

*Carl Johan Jacob Emil*, f. 1883 <sup>19</sup>/<sub>10</sub>, bergsingenjör, prokurist hos firman Ekman & Co (Göteborg).

*Albert Johan Gabriel*, f. 1885 <sup>1</sup>/<sub>1</sub> (London).

*Agnes*, f. 1888 <sup>17</sup>/<sub>1</sub>.

*Sigrid Maria*, f. 1895 <sup>27</sup>/<sub>5</sub>.

*Birgit Ingeborg*, f. 1903 <sup>21</sup>/<sub>8</sub>.



- (3) *Sara Hedvig Leonora*, f. 1857 <sup>8</sup>/<sub>4</sub>. G. 1880 <sup>10</sup>/<sub>9</sub> m. häradshöfdingen i Ås o. Gåsene härads domsaga af Älfsborgs län, *R N O, Thor Herman Odencrants*, f. 1849 <sup>20</sup>/<sub>11</sub>. Äg. o. beb. *Annelund* (Borås).
- (4) *Claës Oskar Emil*, f. 1860, kapten, † 1900. G. 1895 m. *Alice Charlotta Amalia Sinclair*, f. 1870 <sup>18</sup>/<sub>7</sub>. Omg. 1905 m. friherre Fredrik August Ridderstolpe, f. 1871, † 1909. (Göteborg).

Barn:

*Brita*, f. 1896 <sup>21</sup>/<sub>4</sub>.

*Claës Emil Percival*, f. 1898 <sup>22</sup>/<sub>12</sub>.

2. *Gustaf Henrik*, f. 1774, kommerseråd, bruksägare, † 1847. G. 1803 m. *Gustava Törngren*, f. 1786, † 1851.

Söner:

- 1) *Gustaf*, f. 1804, bruksägare, † 1876. G. 1836 m. *Carolina Lovisa Wahlberg*, f. 1805, † 1882.

Son:

- Johan Wilhelm*, f. 1842, bruksägare, † 1907. G. 1869 <sup>11</sup>/<sub>5</sub> m. *Julia Charlotta Wallroth*, f. 1843 <sup>30</sup>/<sub>8</sub> (*Hennickehammar, Nyhyttan*).

Barn:

- a) *Gustaf*, f. 1872 <sup>21</sup>/<sub>12</sub>, disponent för Storfors bruks aktb. (Storfors). G. 1899 <sup>21</sup>/<sub>6</sub> m. *Hedvig Maria Ulrika Larson*, f. 1876 <sup>15</sup>/<sub>10</sub>.

Söner:

*Per Johan Gustaf*, f. 1901 <sup>22</sup>/<sub>7</sub>.

*Sven Oscar Gustaf*, f. 1903 <sup>22</sup>/<sub>8</sub>.

*Ernst Wilhelm Gustaf*, f. 1905 <sup>27</sup>/<sub>2</sub>.

*Lars Christoffer Gustaf*, f. 1906 <sup>6</sup>/<sub>12</sub>.

*Carl Olof Gustaf*, f. 1910 <sup>1</sup>/<sub>11</sub>.

En son, f. 1912 <sup>11</sup>/<sub>9</sub>.

- b) *Peter Wilhelm*, f. 1875 <sup>21</sup>/<sub>12</sub>, e. jägmästare, disponent för Korsnäs sågverks aktb:s skogsförvaltning (Korsnäs). G. 1905 <sup>3</sup>/<sub>9</sub> m. *Martha Gerds*, f. 1879 <sup>29</sup>/<sub>6</sub>.

Söner:

*Gustaf*, f. 1906 <sup>11</sup>/<sub>7</sub>.

*Johan*, f. 1907 <sup>3</sup>/<sub>12</sub>.

*Birger*, f. 1909 <sup>21</sup>/<sub>9</sub>.

En son, f. 1912 <sup>13</sup>/<sub>11</sub>.



c) *Karolina Johanna (Lina)*, f. 1878 <sup>19</sup>/<sub>12</sub>. G. 1909 <sup>19</sup>/<sub>6</sub> m. praktiserande läkaren i S t o c k h o l m, med. lic. *Paul Efraim Sjöquist*, f. 1878 <sup>19</sup>/<sub>2</sub>.

2) *Carl Edvard*, f. 1826, bruksägare, † 1903. G. 1849 m. *Anna Augusta Josephina von Scheele*, f. 1826, † 1893.

## Barn:

(1) *Anna Gustava Maria*, f. 1850 <sup>9</sup>/<sub>5</sub>. G. 1868 <sup>15</sup>/<sub>6</sub> m. biskopen öfver Visby stift o. kyrkoherden i Visby, vice ordf. i styrelsen för Visby hospital, K m s t k N O, R P r K r O 1 kl. o. Joh O, Stk S Albr O, Stk Meckl G O, teol., jur. o. fil. d:r *Knut Henning Gezelius von Schéele*, f. 1838 <sup>31</sup>/<sub>5</sub>.

(2) *Axel*, f. 1869 <sup>2</sup>/<sub>8</sub>, fullmäktig i Riksgäldskontoret, verkst. direktör i aktb. Finspångs styckebruk, ordf. i styrelsen för Östergötlands o. angränsande provinsers ömsesidiga brandförsäkringsbolag o. i styrelsen för Lesjöfors aktb., ledamot af riksdagens andra kammare, ordf. i Risinge sockens kommunalstämma o. vägstyrelse, R N O, R W O, R D D O. Äg. Mogård o. Fiskeby i Östergötland samt Kilanda säteri i Västergötland (M o g å r d, D o f v e r s t o r p). G. 1895 <sup>10</sup>/<sub>7</sub> m. friherrinnan *Marianne Kling-spor*, f. 1872 <sup>29</sup>/<sub>1</sub>.

## Döttrar:

*Augusta*, f. 1897 <sup>12</sup>/<sub>1</sub>.

*Maria*, f. 1898 <sup>23</sup>/<sub>5</sub>.

*Hedvig*, f. 1902 <sup>9</sup>/<sub>8</sub>.

## Yngre grenen:

*Carl Magnus*, f. 1744, prost o. kyrkoherde, † 1818. G. 1:o 1782 m. *Ulrika Eleonora Kloth*, f. 1761, † 1797.

## Söner:

1. *Carl Olof*, f. 1783, kyrkoherde, † 1851. G. 2:o 1820 m. *Lovisa Claësson*, f. 1799, † 1889.

## Söner:

1) *Fredrik Laurentz*, f. 1830, fil. d:r, professor vid Tekniska högskolan, † 1890. G. 1862 m. *Cecilia Augusta Koch*, f. 1834, † 1911.

## Söner:

(1) *Rolf Ragnar*, f. 1863 <sup>20</sup>/<sub>5</sub>, ingenjör (S t o c k h o l m). G. 1898 <sup>15</sup>/<sub>11</sub> m. *Julia Octavia (Lilli) Kullberg*, f. 1871 <sup>19</sup>/<sub>6</sub>.



- (2) *Sven Sigurd*, f. 1865 <sup>30</sup>/<sub>3</sub>, ingenjör (Stockholm).
- (3) *Thord Thorsten*, f. 1869 <sup>5</sup>/<sub>3</sub>, fil. d:r, fiskerintendent i Östra distriktet, sekreterare i svenska fiskareförbundet. Beb. eget hus i Södertälje. G. 1899 <sup>20</sup>/<sub>9</sub> m. *Sigrid Lovisa Ekman*, f. 1870 <sup>28</sup>/<sub>5</sub>. (Se nedan.)

## Barn:

- Thord Östen*, f. 1903 <sup>10</sup>/<sub>5</sub>.  
*Thora Ingrid*, f. 1905 <sup>11</sup>/<sub>10</sub>.  
*Gudrun Ingeborg*, f. 1907 <sup>30</sup>/<sub>7</sub>.  
*Thorgerd Sigrid*, f. 1909 <sup>23</sup>/<sub>2</sub>.  
*Helga Valborg*, f. 1912 <sup>20</sup>/<sub>5</sub>.
- (4) *Vagn Wallrid*, f. 1874 <sup>3</sup>/<sub>5</sub>, fil. d:r, professor i fysik vid Lunds universitet. Beb. eget hus i Lund. G. 1902 <sup>22</sup>/<sub>12</sub> m. *Ingeborg Ekman*, f. 1877 <sup>0</sup>/<sub>5</sub>. (Se nedan.)

## Döttrar:

- Solvig Ingeborg*, f. 1903 <sup>30</sup>/<sub>9</sub>.  
*Aslög Cecilia*, f. 1905 <sup>5</sup>/<sub>5</sub>.  
*Sara Birgitta*, f. 1907 <sup>23</sup>/<sub>11</sub>.  
*Helga Gunnel*, f. 1910 <sup>15</sup>/<sub>1</sub>.
- 2) *Patrik Isak*, f. 1834, med. lic., provinsialläkare, † 1906 <sup>4</sup>/<sub>2</sub>. G. 1868 <sup>27</sup>/<sub>9</sub> m. *Hulda Amanda Ingeborg Östman*, f. 1849 <sup>27</sup>/<sub>9</sub> (Lund).

## Barn:

- (1) *Sigrid Lovisa*, f. 1870 <sup>28</sup>/<sub>5</sub>. G. 1899 <sup>20</sup>/<sub>9</sub> m. fiskerintendenten *Thord Thorsten Ekman*, f. 1869 <sup>5</sup>/<sub>3</sub>. (Se oövan.)
- (2) *Carl Fredrik*, f. 1874 <sup>15</sup>/<sub>12</sub>, med. lic., c. provinsialläkare i Motala östra distrikt, järnvägsläkare. G. 1907 <sup>7</sup>/<sub>6</sub> m. *Margit Sofia Gullviva Holmgren*, f. 1880 <sup>9</sup>/<sub>1</sub>.

## Barn:

- Merit Margitsdotter*, f. 1908 <sup>17</sup>/<sub>7</sub>.  
*Carl Örjan*, f. 1910 <sup>5</sup>/<sub>1</sub>.  
*Ann-Sofi*, f. 1911 <sup>27</sup>/<sub>2</sub>.
- (3) *Ingeborg*, f. 1877 <sup>9</sup>/<sub>5</sub>. G. 1902 <sup>22</sup>/<sub>12</sub> m. professorn *Vagn Wallrid Ekman*, f. 1874 <sup>3</sup>/<sub>5</sub>. (Se oövan.)
- (4) *Hulda (Kuri)*, f. 1882 <sup>19</sup>/<sub>5</sub>, sjuksköterska, praktiserande barnmorska i Lund.
2. *Johan Fredrik*, f. 1785, handlande, † 1857. G. 2:o 1824 m. *Johanna Mortana Cavallius*, f. 1783, † 1867.





## Son:

Carl Johan, f. 1826, handlande, † 1872. G. 1853 m.  
Charlotta Maria Hagström, f. 1828, † 1906.

## Söner:

- (1) *Carl Philip*, f. 1854 <sup>13</sup>/<sub>8</sub>, grosshandlare, direktör, ledamot af stadsfullmäktige i Göteborg, ordf. i Götiska förbundet, R W O. G. 1883 <sup>29</sup>/<sub>12</sub> m. *Jeanna Amanda Hedberg*, f. 1864 <sup>28</sup>/<sub>3</sub>.

## Barn:

*Einar Patrik*, f. 1885 <sup>22</sup>/<sub>2</sub>, industriidkare (Chicago).

*Carl Eskil*, f. 1887 <sup>7</sup>/<sub>2</sub>, underlöjtnant i Gottlands infanterireg:tes reserv, e. o. kammar-skrifvare i Tullverket (Göteborg).

*Hakon Oscar*, f. 1888 <sup>25</sup>/<sub>11</sub>, kontorist (Göteborg).

- (2) *Gomer William Fredrik*, f. 1857 <sup>5</sup>/<sub>1</sub>, handlande (Göteborg).  
(3) *Gastaf Hjalmar*, f. 1858 <sup>30</sup>/<sub>3</sub>, kontorist (Göteborg).

## Elliot.

Släkten, som härstammar från Brandenburg, inkom till Sverige 1780 med nedanstående Abraham Elliot, som vid öfverflyttningen till Sverige kallade sig Josephson. Barnen återupptogo 1817 namnet Elliot.

Litteratur: Sv. Ättartal 1898, Leijonhufvud, Ny Sv. Släktbok.

Abraham Josephson, f. 1770, ekonomidirektör, † 1825.  
G. 1796 m. Blomma Magnus, f. 1770, † 1839.

## Söner:

1. Joseph, f. 1799, fil. d:r, kir. mag., med. professor, † 1855. G. 1832 m. Sofia Wilhelmina Krook, f. 1812, † 1880.

## Barn:

- 1) *Otto*, f. 1837 <sup>18</sup>/<sub>8</sub>, f. d. kommandörkapten af 1:a graden, bibliotekarie i marininstaben, R S O (Stockholm). G. 1873 <sup>2</sup>/<sub>12</sub> m. *Coralie Lydia Palman*, f. 1851 <sup>26</sup>/<sub>5</sub>.



## Söner:

*Harald Otto*, f. 1876 <sup>13</sup>/<sub>7</sub>, kapten vid K. Flottan, tjänstgör i marinstaben, RRS:t An O 3 kl., Tun Nich lft 3 kl., Turk Osin O 4 kl., Turk G M (S t o c k h o l m).

*Gunnar Ottosson*, f. 1879 <sup>30</sup>/<sub>1</sub>, f. d. löjtnant vid K. Flottan (S t o c k h o l m).

*Hans Ottosson*, f. 1881 <sup>8</sup>/<sub>7</sub>, civilingenjör, löjtnant i Väg- o. vattenbyggnadskåren, kanalingenjör vid Trollhätte kanal- o. vattenverk (T r o l l h ä t t a n).

*Sven Ottosson* f. 1882 <sup>20</sup>/<sub>11</sub>, ingenjör, anställd vid Thunes mek. verkstad (K r i s t i a n i a).

2) *Elin Amalia*, f. 1848 <sup>10</sup>/<sub>7</sub>. G. 1870 <sup>8</sup>/<sub>4</sub> m. gross-handlaren Ludvig Theodor Elliot, f. 1842, † 1892 (G ö t e b o r g). (Se nedan.)

2. *Adolf*, f. 1801, öfverstelöjtnant, † 1884. G. 1828 m. *Christina Margareta Charlotta Wallis*, f. 1808, † 1884.

## Söner:

1) *Carl Henning*, f. 1830, major, † 1888. G. 1865 <sup>15</sup>/<sub>9</sub> m. *Sofia Fredrika (Dique) Forssbeck*, f. 1845 <sup>20</sup>/<sub>1</sub> (S t o c k h o l m).

## Barn:

*Henning Sixten August*, f. 1866 <sup>3</sup>/<sub>7</sub>, bergsingenjör (S t o c k h o l m).

*Annie Charlotta Aurora*, f. 1867 <sup>15</sup>/<sub>9</sub> (S t o c k h o l m).

*Emma Maria Theresia*, f. 1869 <sup>20</sup>/<sub>1</sub>. G. 1906 <sup>15</sup>/<sub>12</sub> m. redaktören *Axel Paul Nylén*, f. 1870 <sup>20</sup>/<sub>6</sub> (S t o c k h o l m).

*Olga Sofia Fredrica*, f. 1870 <sup>17</sup>/<sub>9</sub> (S t o c k h o l m).

*Hedvig Carolina Henrietta*, f. 1871 <sup>21</sup>/<sub>12</sub>, kontorsbiträde (S t o c k h o l m).

*Ebba Christina Amalia*, f. 1873 <sup>3</sup>/<sub>4</sub>. G. 1899 <sup>28</sup>/<sub>9</sub> m. komministern i Tryserums församling i Linköpings stift *Otto Natanael Fagerlin*, f. 1869 <sup>28</sup>/<sub>12</sub> (T r y s e r u m).

*Märta Augusta Cecilia*, f. 1877 <sup>12</sup>/<sub>8</sub>, kontorsbiträde i Svenska Telegrambyråns annonsafdelning (S t o c k h o l m).

*Uno Carl Adolf*, f. 1880 <sup>29</sup>/<sub>11</sub>, löjtnant vid Boden-Karlsborgs artillerireg:te (K a r l s b o r g).



*Signe Aura Ulrika*, f. 1883  $\frac{5}{7}$ . G. 1905  $\frac{3}{6}$  m. akademiörtagårdsmästaren i Uppsala, sekreteraren i Uppsala trädgårdssällskap, extra läraren vid Ultuna landtbruksinstitut *Ivan Anders Örtendahl*, f. 1870  $\frac{26}{2}$ .

- 2) *Adolf Robert*, f. 1832, öfverstelöjtnant, † 1887. G. 1867  $\frac{20}{9}$  m. grefvinnan *Augusta Lovisa Maria Spens*, f. 1840  $\frac{3}{9}$  (Stockholm).
- 3) *Axel Jakob*, f. 1836  $\frac{3}{2}$ , agent (Stockholm). G. 1866  $\frac{28}{9}$  m. friherrinnan *Sofia Caroline Raab*, f. 1812  $\frac{26}{12}$ .

Barn:

- (1) *Sofia Charlotta Theresia (Thérèse)*, f. 1867  $\frac{31}{12}$ . G. 1894  $\frac{7}{6}$  m. grosshandlaren *Sven Sonnander*, f. 1862  $\frac{6}{10}$  (Stockholm).
- (2) *Set Axel Gustaf Adolf*, f. 1872  $\frac{13}{7}$ , bryggmästare (Karis, Finland). G. 1897  $\frac{24}{9}$  m. *Anna Horstkotte* från Tyskland, f. 1876.

Barn:

*Hans*, f. 1898.

*Wilhelm*, f. 1900.

*Guta*, f. 1902.

*Knut*, f. 1905.

*Gunhild*, f. 1908.

- (3) *Ottonie Henriette Euphrosyne*, f. 1875  $\frac{11}{10}$ . G. 1908  $\frac{23}{10}$  m. köpmannen *Otto Waldemar Grönqvist*, f. 1863  $\frac{13}{10}$  (Tumba).

- (4) *Honorine Louise Aurore*, f. 1877  $\frac{16}{12}$ . G. 1895  $\frac{7}{6}$  m. grosshandlaren *Nils Jansson*, f. 1863  $\frac{19}{1}$  (Vänersborg).

- (5) *Siri Hilda Eleonora*, f. 1879  $\frac{28}{11}$  (Stockholm).

3. *Johan Isak*, f. 1802, löjtnant, † 1877. G. 1839 m. *Kristina Augusta Åkerlund*, f. 1819, † 1856.

Barn:

- 1) *Anders Oscar*, f. 1840  $\frac{1}{12}$ , vice häradshöfding, f. d. polismästare i Göteborg, KWO 2 kl., RNO, RRS:t St O 2 kl. G. 1878  $\frac{24}{9}$  m. *Hulda Ingeborg Hasselblad*, f. 1852  $\frac{1}{4}$ .

- 2) *Magnus*, f. 1842  $\frac{16}{5}$ , grosshandlare i Stockholm, direktör i Svenska sockerfabriksaktb. o. disponent för dess raffinaderi i nämnda stad, förste vice ordf. i styrelsen för Stockholms skiljenämnd för handel, industri o. sjöfart, handelskunnig leda-



mot af rådhusrätten, ledamot af styrelsen för Stockholms Gas- o. elektricitetsverk, R N O, R W O. G. 1889 <sup>29</sup>/<sub>5</sub> m. *Emma Mathilda Evensen*, i hennes 2:a gifte, f. 1850 <sup>3</sup>/<sub>3</sub>.

- 3) *Johan Erik*, f. 1844 <sup>9</sup>/<sub>8</sub>, jur. hedersd:r, i. d. president i Svea hofrätt, ordf. i styrelsen för Lifförsäkringsaktb. Nordstjernen, R o. K af K M:t O, Pers Sol o. Lej 1 kl. (S t o c k h o l m). G. 1882 <sup>7</sup>/<sub>2</sub> m. *Karolina Lovisa Hildegard Sofia Strale af Ekna*, f. 1859 <sup>1</sup>/<sub>5</sub>.

Barn:

*Ingeborg Kristina Teresia (Stina)*, f. 1884 <sup>6</sup>/<sub>7</sub>.  
*Erik Holger*, f. 1887 <sup>3</sup>/<sub>11</sub>, jur. kand., e. o. notarie i Svea hofrätt (S t o c k h o l m).

- 4) *Josef*, f. 1845 <sup>1</sup>/<sub>11</sub>, sjökapt. verkst. direktör i aktb. Centralautomaten (G ö t e b o r g). G. 1878 <sup>17</sup>/<sub>6</sub> m. *Beda Myrbäck*, f. 1858 <sup>5</sup>/<sub>6</sub>.

Söner:

*Bror John*, f. 1879 <sup>19</sup>/<sub>10</sub>, kontorschef (G ö t e b o r g).  
*Sixten William*, f. 1883 <sup>8</sup>/<sub>5</sub>, kontorist (G ö t e b o r g).

- 5) *Anna Magdalena*, f. 1847 <sup>21</sup>/<sub>8</sub> (S t o c k h o l m).  
 6) *Adolf*, f. 1848 <sup>25</sup>/<sub>9</sub>, verkst. direktör i aktb. Djurgårdsautomaten (S t o c k h o l m). G. 1880 <sup>5</sup>/<sub>12</sub> m. *Louise Sophie Elisabeth Ekman*, f. 1857 <sup>18</sup>/<sub>12</sub>.  
 7) *Kristina Amalia (Kjerstin)*, f. 1850 <sup>14</sup>/<sub>1</sub>. G. 1869 <sup>28</sup>/<sub>10</sub> m. f. d. godsägaren *Oscar Edvard Elliot*, f. 1844 <sup>1</sup>/<sub>6</sub> (S t o c k h o l m). (Se nedan.)  
 8) *Johan Isak (John)*, f. 1852 <sup>3</sup>/<sub>11</sub>, f. d. disponent (S t o c k h o l m). G. 1886 <sup>19</sup>/<sub>9</sub> m. *Lydia Nathalia Lindeberg*, i hennes 2:a gifte, f. 1852 <sup>16</sup>/<sub>4</sub>.

Söner:

*Oskar Fredrik Bertil*, f. 1887 <sup>1</sup>/<sub>6</sub>, banktjänsteman (S t o c k h o l m).  
*John Erik Stellan*, f. 1890 <sup>21</sup>/<sub>7</sub>, underlöjtnant vid K. Flottan (S t o c k h o l m).  
*Ivar Sven Hampus*, f. 1892 <sup>8</sup>/<sub>3</sub>, student vid Karolinska institutet (S t o c k h o l m).

4. *Magnus*, f. 1804, kapt. † 1838. G. 1831 m. *Hilda Maria af Wetterstedt*, i hennes 1:a gifte, f. 1812, † 1898.





## Barn:

- 1) *Augusta Maria*, f. 1834  $^{10}/_2$ . G. 2:o 1866  $^{13}/_3$  m. majoren Carl Johan Abenius, f. 1838, † 1910 (S t o c k h o l m).
- 2) Hampus, f. 1835, generallöjtnant, † 1905. G. 1876  $^{26}/_2$  m. *Valborg Helena Alexia Bergqvist*, f. 1846  $^8/_10$  (S t o c k h o l m).

## Barn:

*Nils Magnus*, f. 1876  $^9/_12$ , t. f. notarie i Svea hofrätt, vice auditör i Vaxholms grenadierreg:te (S t o c k h o l m).

*Elsa Hilda Charlotta*, f. 1877  $^{28}/_{12}$ .

*Hans Louis Hampusson*, f. 1888  $^{30}/_5$ , underlöjtnant vid Fortifikationen (S t o c k h o l m).

5. Salomon, f. 1805, apotekare, † 1880. G. 1836 m. Hedvig Beata Dahlberg, f. 1819, † 1898.

## Son:

Ernst Leonard, f. 1837, ingenjör, † 1885. G. 1875  $^{25}/_8$  m. *Alma Amalia Hellström*, f. 1846  $^{10}/_7$  (S t o c k h o l m).

## Son:

*Artur Georg*, f. 1876  $^{21}/_7$ , anställd vid fabrik (S t o c k h o l m). G. m. *Alma Adelaide Clark* från Canada, f. 1879  $^{20}/_4$ .

## Söner:

*Georg Arthur*, f. 1904  $^{17}/_7$ .

*Charles Harold Ernst*, f. 1908  $^{29}/_8$ .

6. Jakob, f. 1808, grosshandlare i Göteborg, † 1881. G. 1839 m. Hanna Jacobson, f. 1814, † 1893.

## Barn:

- 1) Ludvig Theodor, f. 1842, grosshandlare i Göteborg, † 1892. G. 1870  $^8/_4$  m. *Elin-Amalia Elliot*, f. 1848  $^{10}/_7$  (G ö t e b o r g). (Se ofvan.)

## Barn:

(1) *Ingrid Sofia*, f. 1870  $^{30}/_{12}$ . G. 1892  $^{14}/_{12}$  m. grosshandlaren i Göteborg *Ralph Oscar Evers*, f. 1864  $^9/_5$ .

(2) *Gustaf Josef*, f. 1873  $^{15}/_{12}$ , arkitekt o. byggmästare (G ö t e b o r g). G. 1902  $^{23}/_1$  m. *Siri Constance Andersson Gylling*, f. 1879  $^5/_4$ .

## Dotter:

*Elin Ebba Gunvor*, f. 1902  $^{18}/_{10}$ .

- (3) *Carl Otto*, f. 1875  $^{12}/_5$ , grosshandlare i Göteborg.



- (4) *Hanna Maria*, i. 1877  $\frac{20}{5}$  (Göteborg).  
 (5) *Berta Andrea*, f. 1878  $\frac{9}{9}$ . G. 1900  $\frac{18}{12}$  m. grosshandlaren i Göteborg under firma C. E. Dahlgren & C:o *Olof Humbert Dahlgren*, i. 1869  $\frac{7}{9}$ .  
 (6) *William*, i. 1886  $\frac{23}{7}$ , kontorist (Göteborg).  
 2) *Oscar Edvard*, f. 1844  $\frac{1}{6}$ , i. d. godsägare. Äg. hus i Stockholm. G. 1869  $\frac{28}{10}$  m. *Kristina Amalia (Kjerstin) Elliot*, i. 1850  $\frac{11}{1}$ . (Se ofvan.)

## Barn:

- (1) *Hugo Isak*, i. 1870  $\frac{11}{12}$ , jur. utr. kand., kanslisekreterare i jordbruksdepartementet (Stockholm). G. 1910  $\frac{9}{8}$  m. friherrinnan *Ebba Sofia Fredrika Rudbeck*, i. 1875  $\frac{29}{4}$ .  
 (2) *Anna Alida*, f. 1874  $\frac{10}{2}$ . G. 1907  $\frac{25}{3}$  m. advokaten i Stockholm, jur. utr. kand. *Per Yngström*, i. 1869  $\frac{17}{7}$ .  
 (3) *Oskar Jakob*, f. 1879  $\frac{29}{9}$ , civilingenjör, löjtnant i Väg- o. vattenbyggnadskåren, baningenjör af 2:a kl. vid Statens järnvägar (Sollefteå). G. 1907  $\frac{25}{3}$  m. *Bertha Sigrid Louise Trägårdh*, f. 1880  $\frac{5}{2}$ .

## Barn:

- Kerstin Alida*, i. 1907  $\frac{26}{12}$ .  
*Åke Oskar*, f. 1908  $\frac{21}{12}$ .  
*Anna Karin*, i. 1911  $\frac{4}{5}$ .  
 (4) *Kerstin Hildegard (Titti)*, f. 1886  $\frac{2}{3}$  (Stockholm).  
 3) *Blomma Alida*, f. 1846  $\frac{23}{7}$ . Beb. eget hus i Göteborg. G. 1866  $\frac{20}{12}$  m. grosshandlaren *Edvard Otto Magnus*, i. 1835, † 1907.  
 4) *Gottfrid Wilhelm*, i. 1854  $\frac{10}{8}$ , i. d. godsägare (Stockholm). G. 1880  $\frac{10}{8}$  m. *Ovidia Amalia Berendzen*, i. 1860  $\frac{7}{8}$ .

## Barn:

- Carl Walter*, f. 1881  $\frac{11}{10}$ , löjtnant vid Positionsartilleriet, Off Fr Instr publ (Stockholm).  
*Hanna Elsa*, f. 1883  $\frac{5}{4}$ . G. 1908  $\frac{24}{9}$  m. t. f. byråchefen i landförsvarsdepartementet, fil. d:r *Carl Anders Gustaf Malmroth*, i. 1874  $\frac{10}{11}$  (Stockholm).



*Karin Alida*, f. 1884 <sup>28</sup>/<sub>9</sub>. G. 1906 <sup>21</sup>/<sub>5</sub> m. tullkassören i Moss (Norge), f. d. expeditionschefen i norska statsrådsafdelningen i Stockholm, norske f. d. kammarherren, RNO, KB Leop O, cand. jur. *August Sibbern*, f. 1856 <sup>27</sup>/<sub>12</sub>.

*Ludvig Georg*, f. 1889 <sup>11</sup>/<sub>8</sub>, köpman (Londen).

*Folke Wilhelm*, f. 1893 <sup>20</sup>/<sub>4</sub>, kontorist (Frieden).

## Enell

(från Östergötland).

Organisten i Kuddby socken i Östergötland, muskldirektören Olof Enell, f. 1773, † 1864, var fader till nedanstående Anton Gustaf.

Litteratur: Ätterna Nordenskjöld II: Släktförgreningar.

Anton Gustaf, f. 1812, regementsskrifvare vid Kalmar reg:te, godsägare, † 1862. G. 1848 m. Hedvig Jacqueline Nordenskjöld, f. 1821, † 1868.

Barn:

1. *Hedvig Anna Gustafva*, f. 1849 <sup>9</sup>/<sub>8</sub>. G. 1869 <sup>1</sup>/<sub>8</sub> m. f. d. kontrolldirektören o. chefen för kontrollverket, KNO 2 kl., fil. d:r *Adolf Wilhelm Tamm*, f. 1841 <sup>23</sup>/<sub>1</sub>. Äg. Karlstorps Backegård i Småland (Stockholm).

2. *Henrik Gustaf Olof*, f. 1850 <sup>13</sup>/<sub>9</sub>, apotekare, f. d. ordf. i Apotekare-Societeten o. dess direktion, ordf. i styrelsen för sjukhuset St. Göran, RNO. Inneh. apoteket Örnen i Stockholm samt äg. hus därst. o. i Gefle. G. 1883 <sup>23</sup>/<sub>4</sub> m. *Emma Adelaide Margareta Öst*, f. 1857 <sup>18</sup>/<sub>5</sub>.

Barn:

*Anna Adelaide Wilhelmina*, f. 1886 <sup>22</sup>/<sub>9</sub>. G. 1909 <sup>5</sup>/<sub>1</sub> m. löjtnanten vid K. Flottan, tjänstg. i marin-staben, RRS:t St O 3 kl., Turk Medj O 4 kl., Turk GM, greffe *Gösta Carl Albert Ehrensverd*, f. 1885 <sup>10</sup>/<sub>2</sub> (Stockholm).



- Harald Gustaf Henriksson*, f. 1888 <sup>8</sup>/<sub>1</sub>, löjtnant vid K. Flottan (K ar l s k r o n a). G. 1912 <sup>31</sup>/<sub>10</sub> m.  
*Elsa Tillberg*, f. 1888 <sup>21</sup>/<sub>1</sub>.  
*Lilian Margareta*, f. 1896 <sup>6</sup>/<sub>1</sub>.
3. *Augusta Emilia Ingeborg*, f. 1857 <sup>20</sup>/<sub>1</sub>. G. 1878 <sup>17</sup>/<sub>0</sub> m. marinöfverdirektören Hugo Hjalmar Lilliehöök af Gälared och Kolbäck, f. 1845, † 1912 <sup>12</sup>/<sub>10</sub> (S t o c k h o l m).
4. *Otto Alfred Richard*, f. 1858 <sup>6</sup>/<sub>5</sub>, f. d. bankdirektör, ledamot af styrelserna för Svenska liförsäkringsanstalten Trygg o. Luth & Roséns elektriska aktb., m. il., deläg. i firman Svenska Kreditkassan, Enell & Ohlson. kommanditbol., R W O (S t o c k h o l m). G. 1882 <sup>15</sup>/<sub>0</sub> m. *Maria Mathilda Charlotta Forsell*, f. 1859 <sup>29</sup>/<sub>1</sub>.

## Barn:

- 1) *Eva Hedvig Henrietta*, f. 1883 <sup>1</sup>/<sub>7</sub>. G. 1912 <sup>13</sup>/<sub>5</sub> m. ingenjören *Carl Hedin*, f. 1878 <sup>30</sup>/<sub>7</sub> (K ä r r b o, N y k ö p i n g).
- 2) *Per Gustaf Otto*, f. 1884 <sup>5</sup>/<sub>8</sub>, underlöjtnant vid Dalreg:tet (F a l u n). G. 1912 <sup>9</sup>/<sub>11</sub> m. *Monu Kröntein*, f. 1892.
- 3) *Anna Flora Maria*, f. 1885 <sup>7</sup>/<sub>12</sub>. G. 1908 <sup>21</sup>/<sub>1</sub> m. intendenten vid intendenturkåren, regementsintendenten vid Smälands husarreg:te, *Erik Gustaf Lilliehöök af Gälared och Kolbäck*, f. 1878 <sup>11</sup>/<sub>10</sub> (E k s j ö).
- 4) *Knut Hugo Adoll*, f. 1887 <sup>19</sup>/<sub>3</sub>, underlöjtnant vid Göta lifgarde (S t o c k h o l m). G. 1910 <sup>10</sup>/<sub>6</sub> m. grefvinnan *Blanche Stéphanie Hamilton*, f. 1890 <sup>26</sup>/<sub>3</sub>.

## Son:

- Arthur Jacob Otto*, f. 1911 <sup>13</sup>/<sub>10</sub>.
- 5) *Ellen Augusta Charlotta*, f. 1890 <sup>30</sup>/<sub>7</sub>.
5. *Axel Emil Vilhelm Rudolf*, f. 1859 <sup>8</sup>/<sub>9</sub>, direktör i Cigarrimportaktb. (S t o c k h o l m). G. 1:o 1891 <sup>8</sup>/<sub>9</sub> m. (Emmy Alida Concordia Frölander, f. 1871 <sup>18</sup>/<sub>2</sub>); 2:o 1903 <sup>7</sup>/<sub>10</sub> m. *Gerda Augusta Fredrika af Klinteberg*, f. 1857 <sup>27</sup>/<sub>10</sub>.

## Barn, i 1:a giftet:

- Harry Wilhelm Robert*, f. 1893 <sup>13</sup>/<sub>1</sub>, jur. stud.  
*Allhild Emmy Maria*, f. 1894 <sup>1</sup>/<sub>10</sub>.  
*Thor Adolf Arne*, f. 1896 <sup>8</sup>/<sub>1</sub>.





6. *Ellen Ester Emerentia*, f. 1861  $\frac{1}{4}$ . G. 1912  $\frac{3}{2}$  m. förvaltaren, R W O, *Knut Gyllensvärd*, f. 1852  $\frac{11}{10}$ . Beb. egen villa vid Åby (Tjureda).

## Engström

(från Uppland).

Äldste kände stamfadern Sven Engström, bördlig från Västergötland, † 1740, arrenderade på 1730-talet Ytterniäs gård i Uppsala-Näs socken i Uppland. Där föddes 1733 sonen Olof Samuel, bokhållare vid Vesslands bruk i Uppland, † 1818, g. m. Margareta Löfling, dotter till bruksbokhållaren på Tollfors bruk i Gästrikland Erik Löfling, och syster till Linnés talangfulle lärjunge, den framstående botanisten Per Löfling, f. 1729, † 1756. Olof Samuel Engström blef fader till nedanstående Carl Peter samt till bruksinspektoren Johan Olof Engström, f. 1767, † 1853, hvars släktgren numera är utdöd på manssidan.

Carl Peter, f. 1759, med. d:r, uppbördsläkare på örlogsskeppet "Sophia Magdalena" under 1788 års krig och i slaget vid Hogland, bruksägare, † 1831. G. 2:o 1796 m. Hedvig Engeström, f. 1777, † 1854.

### Söner:

1. Carl David, f. 1798, grosshandlare i Västervik, † 1885. G. 1826 m. Catharina Lovisa Hesse, f. 1809, † 1872.

### Barn:

- 1) *Hedvig Sophia Lovisa*, f. 1827  $\frac{19}{7}$ . G. 1848  $\frac{7}{4}$  m. löjtnanten vid Flottans mekaniska kår Jacob Erik Lundhquist, f. 1817, † 1855 (Stockholm).
- 2) *Thérèsia Mathilda Charlotta*, f. 1834  $\frac{28}{1}$ . G. 1863  $\frac{5}{7}$  m. bageriidkaren Anders Wilhelm Karsten, f. 1817, † 1903. Beb. eget hus i Stockholm.
- 3) Carl Wilhelm, f. 1836, grosshandlare, † 1865. G. 1862  $\frac{1}{3}$  m. *Betsy Odelmark*, f. 1842  $\frac{15}{3}$  (Stockholm).

### Dotter:

- Fanny Thérèse*, f. 1864  $\frac{8}{4}$ . G. 1885  $\frac{6}{4}$  m. öfverstelöjtnanten Victor Christian Leopold Häffner, f. 1850, † 1911  $\frac{30}{7}$  (Stockholm).
2. Anders Christian, f. 1800, sjökaptan, † 1880. G. 1:o 1826 m. Brita Catarina Sundberg, f. 1797, † 1837; 2:o 1843 m. Anna Lucia Törnlöf, f. 1822, † 1888.



Barn, i 1:a giftet:

- 1) *Carl Christian*, f. 1827 <sup>10</sup>/<sub>6</sub>, kommandör i K. Flottans reserv, f. d. öfveradjutant hos Konung Oscar II, O II S Gbmt, O II:s Jmt, K S O I kl., R N O, R R S:t St O 2 kl. o. S:t An O 3 kl., R D D O, R N S:t O O, L K r V A, Hed L Ö S (Stockholm). G. 1863 <sup>17</sup>/<sub>3</sub> m. *Fanny Jacobine Georgine Löwener*, f. 1841 <sup>13</sup>/<sub>5</sub>.

Barn:

- (1) *Carl Christian*, f. 1863 <sup>5</sup>/<sub>12</sub>, kommandörkapten af 1:a graden vid K. Flottan, chef för artilleridepartementet vid flottans station i Stockholm, R S O, Siam O H v E l 3 kl., Tun Nich lft 3 kl., Turk Osm O 4 kl., L K r V A, L Ö S. G. 1900 <sup>11</sup>/<sub>6</sub> m. *Gunhild Ingeborg Kjellberg*, f. 1877 <sup>23</sup>/<sub>1</sub>.

Son:

- Arne*, f. 1903 <sup>22</sup>/<sub>5</sub>.  
 (2) *Dag Agnar*, f. 1871 <sup>31</sup>/<sub>10</sub>, civilingenjör, anst. hos aktb. Separator, ledamot af stadsfullmäktige i Stockholm. G. 1899 <sup>30</sup>/<sub>11</sub> m. *Eva Hedvig Sofia Lindahl*, f. 1880 <sup>15</sup>/<sub>5</sub>.

Barn:

- Eva Vivian*, f. 1900 <sup>30</sup>/<sub>10</sub>.  
*Sven Robert Agnar*, f. 1903 <sup>9</sup>/<sub>3</sub>.  
*Ernst Toroll Agnar (Rolf)*, f. 1909 <sup>10</sup>/<sub>4</sub>.  
*Fanny Sofi*, f. 1911 <sup>9</sup>/<sub>4</sub>.  
 (3) *Siri Vesta*, f. 1877 <sup>18</sup>/<sub>3</sub>. G. 1901 <sup>17</sup>/<sub>10</sub> m. e. o. hofrättsnotarien *Ernst Conrad Treffenberg*, f. 1868 <sup>11</sup>/<sub>5</sub>. Äg. o. beb. Villa Åkerlyckan (Djursholm).

i 2:a giftet:

- 2) *Louis Armand*, f. 1845 <sup>7</sup>/<sub>2</sub>, f. d. kapten vid Vendes artillerireg:te, R S O (Stockholm). G. 1876 <sup>26</sup>/<sub>8</sub> m. *Elin Sophia Carolina Ahlmark*, f. 1857 <sup>7</sup>/<sub>7</sub>.

Döttrar:

- Esther Marianne*, f. 1880 <sup>11</sup>/<sub>2</sub>, slöjdlärlarinna.  
*Gertrud Elisabeth*, f. 1888 <sup>28</sup>/<sub>2</sub>, lärlarinna.  
 3) *Ivar Alphons*, f. 1854 <sup>11</sup>/<sub>8</sub>, marindirektör af 1:a graden vid Mariningenjörkåren, chef för ingenjördepartementet vid Stockholms station, chefsingenjör i Stockholm, R N O, R W O, R D D O, L Ö S. G. 1892 <sup>5</sup>/<sub>5</sub> m. *Esther Cordula Martina Hartman*, f. 1869 <sup>25</sup>/<sub>5</sub>.



Barn:

*Stina Lucie*, f. 1903 <sup>14</sup>/<sub>12</sub>.*Torsten Ivarsson*, f. 1905 <sup>9</sup>/<sub>11</sub>.

- 4) *Christian Emil*, f. 1857 <sup>23</sup>/<sub>9</sub>, sjökapt. lärare vid navigationsskolan i Västerвик.
- 5) *Kerstin Lucia*, f. 1859 <sup>1</sup>/<sub>12</sub>, f. d. bankkassör (Chicago).
- 6) *Anna Hedvig*, f. 1862 <sup>8</sup>/<sub>7</sub>. G. 1900 <sup>11</sup>/<sub>9</sub> m. professor vid Chicago universitet, med. lic. *Tor Christian Rothstein*, f. 1864 <sup>20</sup>/<sub>10</sub> (Chicago, Nordamerika).

## Enhörning

(Sörmlandssläkten).

Nedanstående släkt, som veterligen icke har samband med den 1643 och 1647 adlade släkten Enhörning — hvars äldste kände stamfader, smeden Anders Swensson i Fryeleds socken i Jönköpings län lefde omkr. år 1584 — härstammar från Olaus Thomae, äfven kallad Augermannus efter födelsebygden, hvilken 1615 blef kyrkoherde i öfver o. Ytter Enhörna pastorat af Strängnäs stift och dog 1639. Sonen Ericus Olai, f. 1606, † 1659 såsom kyrkoherde i Nyköpings östra församling, kallade sig först Enhornens efter födelsesocknen, men skref sig 1654 själf Enhörning. I sitt gifte med Maria Henriksdotter hade han söner Ericus, Henrik och Elias. De båda sistnämnda blefvo löjtnanter, den sistnämnde vid Närike-Värmlands reg:te 1676 — han var gift med Anna Hofstena, af samma stam som adl. ätten von Hofsten — men de från dem utgående släktgrenarna torde för länge sedan vara utdöda. Ericus Erici, f. omkr. 1610, † 1682, kyrkoherde i Enhörna, gift med företrädarens dotter Kristina Petri Ben, hade sonen Carl Enhörning, f. 1668, † 1728, kyrkoherde i Floda (Södermanland), som i sitt 1700 ingångna gifte med Brita Colling, bland andra barn hade sonen Carl (se nedan), från hvilken alla nu lefvande medlemmar af släkten härstamma. En medlem af släkten Carl Ulrik, f. 1797, som utflyttade till Köpenhamn och blef källarmästare därst. kallade sig Eln; huruvida denna släktgren lefver, är ej känt.

Carl, f. 1713, kontraktsprost, kyrkoherde i Tuna, Tunabergs o. Bergshammars pastorat, † 1781. G. 1:o m. Margareta Ahlberg; 3:o m. Maria Margareta Ljungberg, f. 1733, † 1783.



## Söner, i 1:a gifftet:

1. Carl, f. 1745, framstående medaljgravör, † 1821.  
G. m. Anna Carolina Blomcrentz, f. 1749, † 1821.

## Son:

- Rudolf Carl, f. 1785, kapten, † 1849. G. 1822 m.  
Johanna Maria Schinkel, i hennes 2:a gifte, f.  
1789, † 1830.

## Dotter:

- Rudolffina Carolina Charlotta*, f. 1823 <sup>1</sup>/<sub>7</sub>  
(Stockholm).

## i 3:e gifftet:

2. Per Magnus, f. 1769, prost o. kyrkoherde i Edsberg  
o. Hackvad, † 1838. G. 1809 m. Maria von Hofsten,  
f. 1780, † 1843.

## Söner:

- 1) Erland, f. 1817, godsägare, † 1869. G. 1845 m.  
*Hedvig Carolina (Lina) Becker*, f. 1825 <sup>11</sup>/<sub>12</sub> (Västerås).

## Barn:

- (1) *Hedvig Maria*, f. 1848 <sup>31</sup>/<sub>1</sub> (Västerås).  
(2) *Johan Magnus*, f. 1849 <sup>11</sup>/<sub>11</sub>, prost, kyrkoherde i Söderbärke; pastorat af Västerås stift, LWO (Söderbärke). G. 1877 <sup>9</sup>/<sub>6</sub> m. *Karolina Teresia (Therés) Wulff*, f. 1845 <sup>21</sup>/<sub>7</sub>.

## Barn:

- a) *Karl Magnus*, f. 1878 <sup>14</sup>/<sub>4</sub>, ex. apotekare, provisor på apoteket Lejonet i Eskilstuna.  
b) *Erland Johannes*, f. 1879 <sup>22</sup>/<sub>7</sub>, ingenjör, annonschef för Teknisk Tidskrift (Danderyd). G. 1911 <sup>23</sup>/<sub>8</sub> m. *Elisabeth (Lina) Nordfors*, f. 1889 <sup>16</sup>/<sub>6</sub>.

## Dotter:

- Brita*, f. 1912 <sup>11</sup>/<sub>7</sub>.  
c) *Elsa Maria Cecilia*, f. 1880 <sup>20</sup>/<sub>10</sub>.  
(3) *Erland*, f. 1851 <sup>10</sup>/<sub>2</sub>, ingenjör, tjänsteman vid Nordiska Maskinfiltaktb. (Hälsingfors). G. 1880 <sup>30</sup>/<sub>4</sub> m. Hulda Johanna von Schantz, f. 1852, † 1911.

## Barn:

- a) *Malcolm Hilding Erlandsson*, f. 1881 <sup>30</sup>/<sub>1</sub>, ingenjör (Stockholm). G. 1912 <sup>3</sup>/<sub>4</sub> m. *Ida Aurora Viktoria (Tora) Lindell*, f. 1884 <sup>2</sup>/<sub>12</sub>.





- b) *Carl Erland Malcolm Erlandsson*, f. 1883  $\frac{7}{1}$ , löjtnant i Norrlands artillerireg:tes reserv (S t o c k h o l m). G. 1909 m. *Elsa Märta Kristina Stuhr*, f. 1887  $\frac{11}{8}$ .

Barn:

*Björn-Erland Bo Lennart Ingvar Erlandsson*, f. 1909  $\frac{3}{9}$ .

*Kerstin Ingrid Maria Erlandsdotter*, f. 1911  $\frac{10}{11}$ .

- c) *Hildur Adila Elisabet Erlandsdotter*, f. 1886  $\frac{11}{3}$  (L u n d).

- (4) *Erik Adolf*, f. 1859  $\frac{11}{9}$ , sifferrevisor o. bokförelare (D j u r s h o l m). G. 1890  $\frac{19}{5}$  m. *Victoria (Tora) Båge*, f. 1863  $\frac{1}{6}$ .

Barn:

*Hans Erik (Hassé)*, f. 1891  $\frac{1}{4}$ , elev vid Chalmers tekniska läroanstalt (G ö t e b o r g).

*Tora Margareta (Greta)*, f. 1893  $\frac{20}{10}$ .

- (5) *Agnes Elisabeth*, f. 1863  $\frac{11}{9}$  (V ä s t a n f o r s).

- 2) *Carl Magnus*, f. 1820, bruksägare, † 1901  $\frac{23}{8}$ . G. 1855  $\frac{11}{11}$  m. *Sofia Maria Åhrberg*, f. 1828  $\frac{2}{10}$ .

Dotter:

*Sofia Amalia (Malla)*, f. 1862  $\frac{25}{2}$ . G. 1892  $\frac{9}{7}$  m. ingenjören vid mynt- o. justeringsverket *Carl Gudmund Severin Löwenhielm*, f. 1862  $\frac{25}{8}$ .

Äg. del i Västanfors säteri i Västmanland o. beb. egen villa i D j u r s h o l m.

- 3) *Henrik*, f. 1825, bruksförvaltare, kamrer, † 1897  $\frac{8}{3}$ . G. 1:o 1856  $\frac{26}{4}$  m. *Emma Augusta Örström*, f. 1831, † 1857; 2:o 1860  $\frac{16}{9}$  m. *Marie-Louise Carolina Uddén*, f. 1839  $\frac{8}{10}$  (U p p s a l a).

Barn, i 1:a giftet:

- (1) *Anna*, f. 1857  $\frac{19}{2}$  (A r b o g a).

i 2:a giftet:

- (2) *Jenny Maria*, f. 1861  $\frac{26}{8}$ . G. 1887  $\frac{21}{8}$  m. kamreraren vid aktb. Mälarprovinsernas banks afdelningskontor i U p p s a l a *Oscar Rudolf Walin*, f. 1860  $\frac{23}{10}$ .

- (3) *Hilma Elisabeth*, f. 1863  $\frac{21}{4}$ . G. 1893  $\frac{15}{7}$  m. disponenten vid Dejefforsbruk i Värmland *Carl Otto Forsberg*, f. 1865  $\frac{5}{9}$ .



- (4) *Olof Herman*, f. 1865 <sup>19</sup>/<sub>12</sub>, sågverksägare (Susanville, Kalifornien). G. 1894 m. *Sophie Harrison*, f. 1874, † 1900.

Dotter:

*Winnie*, f. 1894.

- (5) *Henrik Georg*, f. 1867 <sup>8</sup>/<sub>8</sub>, vice häradshöfding, länsnotarie i Västmanlands län, ombudsman hos aktb. Mälardöparnas bank i Västerås, ordf. i drätselkammaren o. ledamot af stadsfullmäktige därst., ordf. i styrelsen för Tobaksfabriksaktb. A. T. Sundin & C:o. Beh. egen villa i nämnda stad. G. 1898 <sup>21</sup>/<sub>5</sub> m. *Edla Margareta Ihrfors*, f. 1874 <sup>2</sup>/<sub>12</sub>.

Barn:

*Henrik Axel*, f. 1899 <sup>13</sup>/<sub>2</sub>.

*Kerstin Margareta*, f. 1901 <sup>26</sup>/<sub>6</sub>.

*Karl Olof Georg*, f. 1906 <sup>16</sup>/<sub>4</sub>.

- (6) *Carl Filip*, f. 1869 <sup>20</sup>/<sub>6</sub>, vice verkst. direktör i aktb. Nordiska kreditbanken (Stockholm). G. 1894 <sup>16</sup>/<sub>10</sub> m. *Eveline Augusta (Eva) Lundqvist*, f. 1874 <sup>22</sup>/<sub>8</sub>.

Barn:

*Karin Maria*, f. 1895 <sup>12</sup>/<sub>8</sub>.

*Nils Erik*, f. 1896 <sup>11</sup>/<sub>10</sub>.

*Brita Eveline*, f. 1904 <sup>22</sup>/<sub>3</sub>.

*Anna-Lisa*, f. 1908 <sup>8</sup>/<sub>6</sub>.

- (7) *Sigve Karolina*, f. 1872 <sup>5</sup>/<sub>3</sub> (Stockholm).
3. *Ulrik Georg*, f. 1775, bruksinspektör, †. G. m. *Carolina Elisabeth Lundberg*, † 1827.

Son:

*Claes Ludvig*, f. 1793, bruksinspektör, † 1842. G. m. *Carolina Catharina Elfström*, f. 1791, †.

Son:

*Erik Adolph*, f. 1828, inspektör, †. G. 1858 m. *Maria Katarina Gowenius*, f. 1839, † 1863.

Son:

*Erik August*, f. 1860 <sup>18</sup>/<sub>5</sub>, verkst. direktör i styrelserna för J. A. Enhörnings trävaruaktb., Lars Lithanders trävaruaktb. o. Nyhamns celluloosaaktb. samt för rederiaktb. Höfding, Orlando, m. fl., ordf. i styrelsen för Ljunga o. Indals älfvars flottningsfören., RWO (Sundsvall). G. 1889 <sup>20</sup>/<sub>2</sub> m. *Sigve Welin*, f. 1867 <sup>12</sup>/<sub>3</sub>.



Barn:

*Margareta*, f. 1890 <sup>1</sup>/<sub>3</sub>.*Lisa*, f. 1892 <sup>5</sup>/<sub>11</sub>.*Johan August*, f. 1895 <sup>10</sup>/<sub>10</sub>.*Curt Sven*, f. 1898 <sup>19</sup>/<sub>10</sub>.*Brit Marie*, f. 1905 <sup>26</sup>/<sub>7</sub>.

## Enhörning

(från Östergötland).

Äldsta kända medlemmar af nedanstående släkt — som icke har samband med föregående — voro efter hvad hittills är känt bosatta i Ydre och Kinds häradar i Östergötland. I samma trakter liksom i närgränsande delar af norra Småland funnos samtidigt medlemmar af adliga ätten Enhörning, som enligt RidRARhusgenealogierna "lära hafva utdött 1730". Denna adliga ätt härstammade från knifsmiden i Frijles kvarn i Fryeleds socken i Småland och dennes son ryttmästaren och regementskvartermästaren vid Smålands ryttere Jon Andersson till Merhult (i Korsberga socken), f. 1581, † 1640, hvars fyra söner, som kallade sig Enhorn blefvo adlade för faderns förtjänster 1643 och 1647 med namnet Enhörning. Att nedanstående släkt utgör en hittills okänd gren af den adliga ätten med samma namn är icke uteslutet, ehuru bevis därför ännu saknas.

Mårten Svensson Enhörning, f. 1694 (eller 1691), korporal vid Kinds kompani af dåvarande Östgöta infanterireg:te (Första lifgrenadjärreg:tet), † 1742, hade sonen Gustaf Mårtensson Enhörning, f. 1718, † 1788, sergeant vid samma reg:te, som med sin hustru Anna Bengtsdotter hade sonen

Bengt Fredrik, f. 1761, fältväbel vid Första lifgrenadjärreg:tet, sedermera landtbrukare, † 1824 på Åsarp i Vikingstads socken. G. 2:o 1802 m. Engla Catharina Hellberg, f. 1781, †.

Söner, i 2:a giftet:

1. Per August, f. 1810, grosshandlare i Norrköping, bruksägare, † 1882. G. 1847 m. Constance Julie Levin, f. 1829, † 1897.

Son:

*Gustaf Fredrik August*, f. 1848 <sup>3</sup>/<sub>7</sub>, grosshandlare o. inneh. af firman P. A. Enhörning & C:o i Norrköping, engelsk vice konsul, verkst. direktör i Stafsjö aktb. o. aktb. Stafsjö järnväg, ordf. i direktionen för Norrköpings sjömanshus. Äg. hus i Norr-



köping och Stockholm. G. 1:o 1883—1896 (m. Ellen Gerda Schubert, f. 1865 <sup>27</sup>/<sub>4</sub>); 2:o 1906 <sup>1</sup>/<sub>2</sub> m. *Edla Emilia Zeinwoldt*, f. 1871 <sup>15</sup>/<sub>6</sub>.

Barn, i 1:a gifftet:

- (1) *Ellen Signhild*, f. 1884 <sup>5</sup>/<sub>7</sub>. G. 1904 <sup>30</sup>/<sub>4</sub> m. godsägaren, nämndemannen inom Hammarkinds härad, greve *Gabriel Spens*, f. 1878 <sup>21</sup>/<sub>12</sub>. Innehar fideikommisssegendomarna Engelholm o. Norrum, båda i Östergötland samt Stora Bäckabo i Västergötland (*Engelholm*, *Börum*).
- (2) *Ivar August Ferdinand*, f. 1887 <sup>20</sup>/<sub>9</sub>, underlöjtnant i Svea artillerireg:tes reserv (*Stockholm*). G. 1911 m. *Susanna Alexandra Maria Sommelius*, f. 1890 <sup>2</sup>/<sub>3</sub>.

Barn:

*Tage Ivarsson*, f. 1911 <sup>15</sup>/<sub>9</sub>.

*Marianne Ivarsdotter*, f. 1912 <sup>9</sup>/<sub>9</sub>.

- (3) *Tora Ingeborg*, f. 1888 <sup>1</sup>/<sub>9</sub>. G. 1911 <sup>28</sup>/<sub>8</sub> m. löjtnanten vid Fortifikationen *Johan Olof Arndt von Post*, f. 1885 <sup>7</sup>/<sub>11</sub> (*Karlsborg*).
- (4) *Erik Hugo Fredriksson*, f. 1890 <sup>11</sup>/<sub>6</sub>, elev vid Ultuna landbruksinstitut (*Ultuna*, *Uppsala*).
- (5) *Gustaf Tage Fredriksson*, f. 1892 <sup>18</sup>/<sub>6</sub> (*Norrköping*).

2. Gustaf, f. 1813, grosshandlare, † 1899. G. 1860 m. Sara Fredrika Emilia Nyberg, f. 1838, † 1904.

Son:

*Emil Augustin*, f. 1864 <sup>10</sup>/<sub>9</sub>, svensk konsul i Liverpool, RWO (*England*). G. 2:o 1908 <sup>7</sup>/<sub>4</sub> m.

*Emm Maria Rosina von Haartman*, f. 1881 <sup>3</sup>/<sub>7</sub>.

Barn, i 2:a gifftet:

*Brita*, f. 1909 <sup>20</sup>/<sub>4</sub>.

*Stig*, f. 1910 <sup>4</sup>/<sub>5</sub>.

*Dag*, f. 1912 <sup>11</sup>/<sub>2</sub>.

## Ernberg och Ehrenberg.

Äldste kände stamfadern var Petter Gummesson, f. 1753, † 1797, bonde på Hesse gård i Hofmantorps socken i Småland. g. 1783 m. Ingjerd Persdotter, f. 1762, † 1836. Deras äldste son var nedanstående Johan Peterson. De af hans söner, som





ägnade sig åt affärsverksamhet, antogo moderus namn förkortadt till Ernberg för sina respektive handelsfirmor och samtliga barnbarnen kallade sig Ernberg, med undantag af andre sonen Per Henrik Gustaf Petersons efterkommande, som antagit farmoderus namn Ehrenberg oförändradt.

Litteratur: Sv. Släktkalender 1886.

Johan Peterson, f. 1784, körsnär i Karlskrona, † 1860.  
G. 1812 m. Gustava Ehrenberg, f. 1785, † 1865.

Söner:

1. Johan Robert Peterson, f. 1813, handlande, † 1887.  
G. 1845 m. Emma Olsen, f. 1817, † 1910.

Barn: (*Ernberg*).

1) *Johan Otto*, f. 1847 <sup>3</sup>/<sub>4</sub>, jur. utr. kand., vice häradshöfding, akademisekreterare vid Lunds universitet, verkst. direktör i Lund—Trälleborgs järnvägsaktb., R N O, R W O. Beb. eget hus i L u n d.

2) *Agnes*, f. 1848 <sup>3</sup>/<sub>5</sub>. G. 2:o 1877 <sup>30</sup>/<sub>10</sub> m. f. d. kaptenen vid Bohusläns reg:te, R S O, *Carl Christian Magnell*, f. 1832 <sup>5</sup>/<sub>8</sub> (S t o c k h o l m).

3) *Axel*, f. 1851 <sup>12</sup>/<sub>6</sub>, civilingenjör, nederländsk vice konsul, grosshandlare under firma Gustaf Ernberg & Co. i K a r l s k r o n a, ordf. hos stadsfullmäktige i nämnda stad, verkst. direktör i Karlskrona—Växjö järnvägsaktb., disponent för Karlskrona gasverksaktb., ordf. i styrelserna för bankaktb. Södra Sveriges afdelningskontor i Karlskrona, aktb. Ångsågen o. Holmsjö torfströaktb., R W O. Äg. villan Solvik o. del i hus i nämnda stad. G. 1884 <sup>11</sup>/<sub>5</sub> m. *Edla Kristina Andersson*, f. 1859 <sup>10</sup>/<sub>11</sub>.

Barn:

*Johan Magnus Gordon*, f. 1885 <sup>10</sup>/<sub>2</sub>, e. o. amanuens i kommerskollegium (S t o c k h o l m).

*Astrid Emma Kristina*, f. 1887 <sup>2</sup>/<sub>9</sub>. G. 1908 <sup>5</sup>/<sub>9</sub> m. kaptenen vid K. Flottan, R D D O, R P r R Ö O 4 kl., *Paul Otto Isberg*, f. 1882 <sup>2</sup>/<sub>9</sub> (K a r l s k r o n a).

4) *Hjalmar*, f. 1852 <sup>29</sup>/<sub>12</sub>, handelsagent (B r o o k l y n, N e w - Y o r k, N o r d a m e r i k a).

2. Per Henrik Gustaf Peterson, f. 1815, grosshandlare, vice konsul, † 1904 <sup>20</sup>/<sub>3</sub>. G. 2:o 1866 <sup>12</sup>/<sub>6</sub> m. *Anna Helena Cecilia Berlin*, f. 1839 <sup>21</sup>/<sub>10</sub> (K a r l s k r o n a).

Barn: (*Ehrenberg*).

1) *Sigrid*, f. 1870 <sup>20</sup>/<sub>12</sub>. G. 1896 <sup>5</sup>/<sub>3</sub> m. civilingenjören *Gunnar Way-Matthiesen*, f. 1867 <sup>5</sup>/<sub>5</sub>. Äg. o. beb. villan Britgården (D j u r s h o l m).



- 2) *Dora Sofia*, f. 1873 <sup>21</sup>/<sub>7</sub>. G. 1899 <sup>7</sup>/<sub>3</sub> m. extra provinsialläkaren i Orsa distrikt, med. lic. *Nils Adolf Ahlberg*, f. 1870 <sup>12</sup>/<sub>5</sub>.
- 3) *Nils Gustaf*, f. 1875 <sup>28</sup>/<sub>8</sub>. Äg. o. beb. *Vedebý* i Blekinge (Torskörs). G. 1901 <sup>10</sup>/<sub>9</sub> m. *Dagmar Gustava Teresia Matthiesen*, f. 1879 <sup>16</sup>/<sub>8</sub>.

Barn:

- Nils Gustaf*, f. 1904 <sup>5</sup>/<sub>4</sub>.
- Maj*, f. 1906 <sup>31</sup>/<sub>5</sub>.
- Bengt Gustaf*, f. 1909 <sup>25</sup>/<sub>4</sub>.
- 4) *Lennart*, f. 1878 <sup>9</sup>/<sub>6</sub>, med. lic., öfverläkare å medicinska afdelningen å länslasarettet i Falun.
3. Salomon Knut Peterson, f. 1822, fil. jubeld:r, f. d. lektor, † 1907. G. 1864 <sup>16</sup>/<sub>12</sub> m. Hedvig Emilia Charlotta Bäckström, f. 1839, † 1892.

Son: (*Ernberg*).

*Johan Albert*, f. 1872 <sup>3</sup>/<sub>11</sub>, jur. d:r, fil. kand., professor i speciell privaträtt vid universitetet i Lund.

4. Victor Ingemar Peterson, f. 1826, grosshandlare, konsul, † 1891. G. 1864 m. Doris Fruken Christiansen, f. 1839, † 1904.

Barn: (*Ernberg*).

1) *Elisabeth Charlotta*, f. 1868 <sup>25</sup>/<sub>5</sub>. G. 1888 <sup>1</sup>/<sub>9</sub> m. kommandörkaptenen af 1:a graden vid K. Flottan, chefen för marinförvaltningens torpedafdelning, R S O, Tun Nieh lft 1 kl., K Sp O Mer Nav o k, R R S:t An O 2 kl., Turk Medj O 2 kl., Off Gr Fr O, L Kr V A, *Josel Gustaf Ekelund*, f. 1860 <sup>27</sup>/<sub>7</sub>. Äg. o. beb. villan *Ekelunda* (Djursholm).

2) *Anna Gustava*, f. 1872 <sup>10</sup>/<sub>6</sub>. G. 1901 <sup>3</sup>/<sub>4</sub> m. öfveläraren vid Sorö akademi *Henrik Nikolai Gotfrid Gad*, f. 1862 <sup>23</sup>/<sub>2</sub> (Sorö, Danmark).

3) *Victor Fredric*, f. 1875 <sup>9</sup>/<sub>10</sub>, extra jägmästare, disponent vid Nordmalings ängsågs aktb. o. Olofsfors bruk (Olofsfors, Nordmaling). G. 1899 <sup>16</sup>/<sub>11</sub> m. grefvinnan *Hedvig Eleonora Maria Taube*, f. 1877 <sup>27</sup>/<sub>6</sub>.

Barn:

*Victor Edvard Thorgny*, f. 1900 <sup>7</sup>/<sub>8</sub>.

*Gertrud Eleonora*, f. 1903 <sup>31</sup>/<sub>12</sub>.

*Elsa Elisabeth*, f. 1906 <sup>17</sup>/<sub>6</sub>.



5. Eugen Ludvig Oskar Peterson, f. 1827, rådman, magistratssekreterare, † 1898. G. 1858  $^{11}/_{12}$  m. *Mathilda Kristina Humble*, f. 1837  $^{5}/_{5}$  (Stockholm).

Barn: (*Ernberg*).

- 1) *Ivar*, f. 1860  $^{12}/_{7}$ , häradshöfding i Askings, Västra o. Östra Hisings samt Säfvedals härads domsaga, i. d. hofrättsassessor, RNO (Göteborg). G. 1892  $^{19}/_{11}$  m. *Anna Gustafva Mathilda Remahl*, f. 1864  $^{9}/_{12}$ .

Barn:

*Kerstin Mathilda Gustafva*, f. 1893  $^{19}/_{9}$ .

*Anna Ingrid Maria*, f. 1896  $^{7}/_{3}$ .

*Sven Ludvig Ingemar*, f. 1897  $^{11}/_{12}$ .

*Agda Elna Mathilda*, f. 1899  $^{9}/_{7}$ .

*Carl Ivar Lars*, f. 1901  $^{13}/_{7}$ .

- 2) *Gerda Mathilda*, f. 1861  $^{23}/_{11}$ . G. 1885  $^{24}/_{11}$  m. tulldirektören Nils Gerhard Berlin, f. 1851, † 1908 (Stockholm).

- 3) *Jarl Ludvig*, f. 1863  $^{20}/_{8}$ , jur. utr. kand., regeringsråd, ledamot af lagrådet, KNO 1 kl., RPr KrO 2 kl. mkr (Stockholm). G. 1898  $^{5}/_{11}$  m. *Wilhelmina Maria Eleonore Riben*, f. 1870  $^{22}/_{12}$ .

Barn:

*Ragui Wilhelmina Mathilda*, f. 1901  $^{9}/_{7}$ .

*Erik Ludvig Emanuel*, f. 1903  $^{4}/_{9}$ .

*Torsten Jarl Ingemar*, f. 1908  $^{31}/_{7}$ .

*Dagmar Eleonore Margareta*, f. 1911  $^{1}/_{12}$ .

- 4) *Agda Julia*, f. 1867  $^{15}/_{11}$ . G. 1895  $^{5}/_{1}$  m. medicinalrådet, RNO, med. lic. *Herman Esaias Petersson*, f. 1856  $^{9}/_{7}$ . Beh. egen villa i Djursholm.

- 5) *Johan Harald*, f. 1874  $^{16}/_{8}$ , med. d:r, docent i pediatrik vid Karolinska Medico-kirurgiska institutet, öfverläkare vid barnsjukhuset Simon och Mathilda Sachs Minne, läkare hos D D K K H H Kronprinsen och Kronprinsessan, praktiserande läkare i Stockholm, O H S Gbmt, R W O. G. 1907  $^{11}/_{8}$  m. *Anna Wilhelmina Welcher*, f. 1879  $^{20}/_{12}$ .

Barn:

*Olof Harald*, f. 1908  $^{28}/_{3}$ .

*Anna-Lisa Mathilda*, f. 1910  $^{9}/_{5}$ .

6. Isak Leopold Peterson, f. 1830, grosshandlare, † 1880. G. 1867  $^{9}/_{11}$  m. *Jenny Emilia Dorothea Berlin*, f. 1843  $^{29}/_{7}$  (Stockholm).



Dotter: (*Ernberg*).

*Bertha Emilia*, f. 1868 <sup>28</sup>/<sub>s</sub>. G. 1892 <sup>3</sup>/<sub>s</sub> m. majoren o. bataljonschefen vid Andra lifgrenadiärreg:tet, R S O., G M br, *Per Klas Urban von Feilitzen*, f. 1860 <sup>20</sup>/<sub>s</sub> (L i n k ö p i n g).

## Ewerlöf.

Släkten säges härstamma från Gästrikland och en Johan Gestricius, hvilken i början af 1600-talet varit präst i Stockholm. Hans son Johan Johansson, född i Stockholm, blef häradsskrifvare i Torna, Bara och Harjagers härad (Skåne). Dennes son Henrik Johansson, f. 1682, † 1766, g. m. Christina Leche, † 1746, antog släktnamnet Ewerlöf efter födelseorten, Efverlöfs socken i Malmöhus län. Han var kronofogde i Norra och Södra Asbo samt Bjäre härad och kallades vid upprepade tillfällen att biträda vid alltiedeindelningsverket i Skåne. Hans son, kyrkoherden i Vällinge o. Kattarp, Jöns Ewerlöf, f. 1714, † 1799, hade i sitt första gifte med Marlana Delphin, f. 1721, † 1773, bland flera barn sönerna Peter Gotthard och Frans Jacob.

### Äldre grenen:

Peter Gotthard, f. 1757, häradsskrifvare, hofkamrerare, † 1819. G. 1790 m. Annika Katrina Fundahn, f. 1760, † 1835.

#### Söner:

1. Jöns Gotthard, f. 1793, vice häradshöfding, kronofogde, † 1876. G. 1820 m. Christina Catharina Charlotta Rhodin, f. 1796, † 1884.

#### Barn:

- 1) Peter Gotthard, f. 1821, vice häradshöfding, † 1899. G. 2:o 1854 <sup>8</sup>/<sub>12</sub> m. *Marie-Louise Herslow*, f. 1826 <sup>10</sup>/<sub>11</sub> (K r i s t i a n s t a d).

#### Barn:

- (1) *Carl Gotthard*, f. 1855 <sup>14</sup>/<sub>9</sub>, vice häradshöfding, rådman o. magistratssekreterare i Karlskrona, auditör vid Karlskrona grenadiärreg:te, ordf. i styrelsen för Smålands enskilda banks kontor i nämnda stad o. vice ordf. i drätselkammaren därst., landstingsman i Blekinge län, R W O. G. 1886 <sup>20</sup>/<sub>3</sub> m. *Elin Elisabeth Thörn*, f. 1861 <sup>24</sup>/<sub>s</sub>.





## Barn:

*Nils Gotthard*, f. 1887 <sup>3</sup>/<sub>2</sub>, jur. kand., e. o. hofrättsnotarie.

*Knut Gerhard*, f. 1890 <sup>28</sup>/<sub>11</sub>, fil. kand., jur. stud. vid Uppsala universitet. G. 1912 <sup>31</sup>/<sub>10</sub> m. *Elsa Helga Emilie Josefina Löwenudler*, f. 1887 <sup>3</sup>/<sub>9</sub>.

*Astrid Elisabeth*, f. 1896 <sup>5</sup>/<sub>11</sub>.

(2) *Abela Maria*, f. 1857 <sup>9</sup>/<sub>11</sub> (V ä x j ö).

(3) *Signe Carolina Wilhelmina*, f. 1860 <sup>4</sup>/<sub>3</sub> (K r i s t i a n s t a d).

(4) *Ida*, f. 1867 <sup>2</sup>/<sub>3</sub>, anställd i bankaktb. Södra Sveriges kontor i K r i s t i a n s t a d.

2) *Christiana Eleonora*, f. 1823 <sup>4</sup>/<sub>6</sub>. G. 1844 <sup>20</sup>/<sub>8</sub> m. grosshandlaren Anders Peter Nyman, i hans 2:a gifte, f. 1813, † 1879 (H a l m s t a d).

3) *Jöns Thure*, f. 1831, kronofogde, † 1889. G. 1861 m. Hedvig Sofia Ahlbom, f. 1831, † 1895.

## Son:

*John Gotthard*, f. 1863 <sup>21</sup>/<sub>2</sub>, vice häradshövding, byråchef i generaltullstyrelsen, R N O, G M f b g, Rysk S M. Beb. egen villa i D j u r s h o l m. G. 1:o 1897 <sup>28</sup>/<sub>9</sub> m. Ellen Hildegard Viktoria Rydberg, f. 1869, † 1904; 2:o 1907 <sup>5</sup>/<sub>6</sub> m. *Sophia Elisabeth Charlotta Thau*, f. 1875 <sup>1</sup>/<sub>8</sub>.

## Döttrar, i 1:a gifte:

*Margit Hedvig Elise*, f. 1899 <sup>14</sup>/<sub>1</sub>.

*Alice Aurora Linnæa*, f. 1900 <sup>17</sup>/<sub>7</sub>.

4) *Oscar Walfrid*, f. 1834 <sup>23</sup>/<sub>5</sub>, f. d. landtbrukare (L u n d). G. 1:o 1860 <sup>6</sup>/<sub>9</sub> m. Johanna Pauline Winge, f. 1835, † 1865; 2:o 1870 <sup>7</sup>/<sub>6</sub> m. Sofie Charlotte Appeltofft, f. 1841, † 1910.

## Barn, i 1:a gifte:

(1) *Walborg*, f. 1861 <sup>27</sup>/<sub>7</sub> (L u n d).

(2) Frans Gustaf, f. 1863, plantageägare, † 1909. G. 1892 <sup>7</sup>/<sub>9</sub> m. *Alice Hultman*, f. 1863 <sup>31</sup>/<sub>10</sub> (F r u i t h u r s t, A l a b., N o r d a m e r i k a).

## i 2:a gifte:

(3) *Oscar Appi*, f. 1871 <sup>13</sup>/<sub>3</sub>, redaktör (L u n d). G. 1899 <sup>29</sup>/<sub>5</sub> m. *Marie-Louise Hedström*, f. 1874 <sup>31</sup>/<sub>7</sub>.

## Söner:

*Waldemar Appi*, f. 1900 <sup>20</sup>/<sub>5</sub>.

*Curt Appi*, f. 1906 <sup>15</sup>/<sub>6</sub>.

5) *Sofie Mathilda*, f. 1835 <sup>25</sup>/<sub>10</sub> (L u n d).



2. Isak Adam, f. 1798, kronofogde, † 1877. G. 1832 m.  
Louise Jeanette Pommer, f. 1809, † 1880.

## Söner:

- 1) Bernhard Pommer, f. 1834, drätselkamrerare, †  
1900. G. 1859 <sup>5</sup>/<sub>8</sub> m. *Sofia Anna Cornelia Vic-  
toire Meissner*, f. 1837 <sup>21</sup>/<sub>7</sub> (Lidingö Villa-  
stad).

## Barn:

- (1) *Viktor Bernhard*, f. 1860 <sup>25</sup>/<sub>5</sub>, apotekare.  
Inneh. apoteket i Djursholm. G. 1889 <sup>4</sup>/<sub>9</sub> m.  
*Hilda Charlotte Svensson*, f. 1860 <sup>16</sup>/<sub>12</sub>.

## Son:

- Carl Bernhard*, f. 1891 <sup>18</sup>/<sub>7</sub>, sjökadett.  
(2) *Ida Helena*, f. 1861 <sup>7</sup>/<sub>12</sub>. G. 1890 <sup>10</sup>/<sub>2</sub> m. e.  
provinsialläkaren Edvard Nikolans Peters, f.  
1857, † 1911. Äg. o. beb. villa i Lidingö  
Villastad.  
(3) *Hugo William*, f. 1865 <sup>23</sup>/<sub>11</sub>, handlande, le-  
damot af stadsfullmäktige i Landskrona.  
G. 1893 m. *Anna Maria Bergh*, f. 1867 <sup>10</sup>/<sub>3</sub>.

## Döttrar:

- Anna Karin Fredrika*, f. 1894 <sup>28</sup>/<sub>1</sub>.  
*Emma Greta Sofia*, f. 1895 <sup>3</sup>/<sub>9</sub>.  
(4) *Erik Herman Gotthard*, f. 1867 <sup>20</sup>/<sub>7</sub>, disponent  
för Söderhamns litografiska aktb. (Söder-  
hamn). G. 1897 <sup>21</sup>/<sub>9</sub> m. *Elin Sofia Samu-  
elsson*, f. 1874 <sup>2</sup>/<sub>8</sub>.

## Döttrar:

- Siri Emilia*, f. 1898 <sup>12</sup>/<sub>7</sub>.  
*Märtha Sophie Marianne*, f. 1900 <sup>13</sup>/<sub>7</sub>.  
*Greta Viktoire*, f. 1902 <sup>6</sup>/<sub>1</sub>.  
*Ingrid Maria (Inga)*, f. 1904 <sup>17</sup>/<sub>1</sub>.  
(5) *Jöns Rudolf Oscar*, f. 1869 <sup>8</sup>/<sub>11</sub> (Windsor,  
Can., Nordamerika). G. 1901 <sup>17</sup>/<sub>7</sub> m.  
*Alice Chew*, f. 1870 <sup>11</sup>/<sub>7</sub>.

## Barn:

- Lucy Viva Clayton*, f. 1902 <sup>10</sup>/<sub>5</sub>.  
*Alfred Bernhard Pommer*, f. 1903 <sup>10</sup>/<sub>10</sub>.  
*Ida Olivia Margareth*, f. 1904 <sup>6</sup>/<sub>8</sub>.  
*Elsa May*, f. 1906 <sup>17</sup>/<sub>3</sub>.  
*Gordon Erik*, f. 1907 <sup>12</sup>/<sub>5</sub>.  
(6) *Hilma Hedvig Sofia*, f. 1872 <sup>20</sup>/<sub>7</sub>. G. 2:o  
1907 <sup>17</sup>/<sub>7</sub> m. föreståndaren för Armaturfabriken  
Carl Holmbergs filial i Stockholm, ingenjören



*Carl-Wilhelm Robert Ramsay*, f. 1860  
17/6. Äg. o. beb. Villa Esbo, Lidingsö  
Villastad.

(7) *Louise Marianne*, f. 1879 16/3, farm. kand.  
Äg. villa på Lidingsön.

2) Jöns Gotthard Ferdinand, f. 1839, civilingenjör,  
justerare, † 1893. G. 1:o 1865 m. Hulda Johanna  
Herbst, f. 1843, † 1873; 2:o 1874 23/11 m. *Hedvig  
Charlotta Westrell*, f. 1848 23/11 (Växjö).

Barn, i 1:a giftet:

(1) *Per Samuel*, f. 1867 20/10, grosshandlare i  
Stockholm. G. 1892 17/12 m. *Hulda Jo-  
hanna Maria Grat*, i hennes 2:a gifte, f. 1858  
13/6.

Barn:

*Hulda Louise Elisabeth*, f. 1893 11/12.  
*Per Heinrich Gotthard*, f. 1896 9/6.

i 2:a giftet:

(2) *Signe Louise*, f. 1876 16/9, sjuksköterska  
vid Södra Sveriges sjuksköterskehem (Lund).

(3) *Axel Gotthard Ferdinand*, f. 1878 3/1, tjän-  
steman vid Svenska sockerfabriksaktb. (Ge-  
neva d). G. 1908 m. *Bertha Petrea Nils-  
son*, f. 1882 17/12.

Barn:

*Gotthard Sigfrid*, f. 1908 21/10.

*Anna Lisa*, f. 1910 28/5.

*Curt Olof Gotthard*, f. 1912 8/1.

(4) *Einar Hugo*, f. 1882 28/3, tjänsteman vid Växjö  
—Älvesta järnväg (Växjö). G. 1910 28/4  
m. *Ellen Ida Sofia Broberg*, f. 1884 21/11.

(5) *Gustaf Albert*, f. 1887 23/10, järnhandlare,  
verkst. direktör för Storviks järnhandels aktb.  
(Storvik).

3. Frans Anton, f. 1800, landtbrukare, † 1858. G. 1831  
m. Gustafva Charlotta Bergman, f. 1811, † 1894.

Söner:

1) Frans Anton, f. 1833, bokhandlare o. boktryckare,  
† 1859. G. 1857 m. Helena Maria Christina Munthe,  
f. 1833, † 1912.

Son:

Frans Johan Jakob, f. 1858, sjökapt. † 1898. G.  
1885 9/2 m. *Elin Johanna Wilhelmina Munthe*,  
f. 1866 19/10 (Stockholm).



Son:

- John Erik*, f. 1885 <sup>12</sup>/<sub>11</sub>.
- 2) *August Hjalmar*, f. 1840, bokhandlare, † 1908. G. 1:o 1863 m. *Anna Katarina Sofia Munthe*, f. 1841, † 1877; 2:o 1889 <sup>22</sup>/<sub>2</sub> m. *Anna Lovisa Forsseen*, f. 1864 <sup>29</sup>/<sub>12</sub> (S t o c k h o l m).

Barn, i 1:a gifftet:

*Siri*, f. 1864 <sup>17</sup>/<sub>3</sub>. G. 1884 <sup>23</sup>/<sub>11</sub> m. kamreraren o. sekreteraren vid Gefle—Ockelbo järnvägsaktb., chefen för firman *P. C. Rettig & Co.*, R W O, *Sven Herman Åhström*, f. 1853 <sup>19</sup>/<sub>7</sub> (G e f l e).  
*Ellen Gurli*, f. 1874 <sup>13</sup>/<sub>3</sub>.

i 2:a gifftet:

- All Ivar*, f. 1892 <sup>3</sup>/<sub>8</sub>.  
*Gunhild Elisabet (Lisa)*, f. 1899 <sup>13</sup>/<sub>12</sub>.
- 3) *Jöns Frithiof*, f. 1844 <sup>4</sup>/<sub>9</sub>, fil. d:r, f. d. öfverlärare, ledamot af öfverstyrelsen för Stockholms folkskolor, R W O (S t o c k h o l m). G. 1875 <sup>21</sup>/<sub>6</sub> m. *Hilma Lovisa Lindahl*, f. 1853 <sup>7</sup>/<sub>2</sub>.

Barn:

- Astrid*, f. 1876 <sup>8</sup>/<sub>11</sub>, artist.  
*Karl Birger*, f. 1879 <sup>14</sup>/<sub>4</sub>, järnvägstjänsteman (S t o c k h o l m).  
*Allhild*, f. 1885 <sup>30</sup>/<sub>6</sub>.
- 4) *Gustaf Axel*, f. 1847 <sup>5</sup>/<sub>3</sub>, bokhandlare. Äg. gård i S a l a. G. 1878 <sup>19</sup>/<sub>10</sub> m. *Ebba Gustafva Fredrika Pagander*, f. 1849 <sup>30</sup>/<sub>11</sub>.

Barn:

*Jarl Gustaf*, f. 1879 <sup>21</sup>/<sub>8</sub>, fotograf (C h i c a g o).  
*Karin Gustafva*, f. 1881 <sup>29</sup>/<sub>9</sub>.  
*Anna Beata Carolina*, f. 1884 <sup>4</sup>/<sub>7</sub>.  
*Ebba Sophie Heloise*, f. 1885 <sup>23</sup>/<sub>11</sub>.

#### Yngre grenen:

*Frans Jakob*, f. 1758, amiralitetslöjtnant, † 1829. G. 2:o 1798 m. *Maria Triaij* från Algier.

Söner:

1. *Frans Anton*, f. 1799, generalkonsul, † 1883. G. 1839 m. *Petronella Maria Hemberg*, f. 1815, † 1878.

Barn:

- 1) *Fritz Oscar Thorwald*, f. 1843, öfverste, † 1909 <sup>9</sup>/<sub>4</sub>. G. 1875 <sup>6</sup>/<sub>4</sub> m. *Annu Elisabeth Gustava Groothoff*, f. 1850 <sup>6</sup>/<sub>3</sub> (K ö p e n h a m n).





## Barn:

*Oskar Anton Herman*, f. 1876 <sup>11</sup>/<sub>4</sub>, jur. kand., kansliråd o. afdelningschef i Utrikesdepartementet, R N O, Siam Kr O 1 kl., K Bad Z Löw O 1 kl., R Pr Kr O 2 kl., R R S:t An O 2 kl., K D D O 2 kl., Off Fr H L, R B Leop O, R P Chr O (S t o c k h o l m).

*Olga Maria Wilhelmina*, f. 1880 <sup>29</sup>/<sub>5</sub>. G. 1902 <sup>30</sup>/<sub>8</sub> m. stabsadjutanten o. kaptenen vid generalstaben, läraren vid krigshögskolan *Eric Virgin*, f. 1876 <sup>18</sup>/<sub>5</sub> (S t o c k h o l m).

- 2) *Genserik Elias Waldemar*, f. 1845, öfverste, † 1911 <sup>23</sup>/<sub>7</sub>. G. 1882 <sup>28</sup>/<sub>2</sub> m. *Sigrid Wahlström*, f. 1860 <sup>22</sup>/<sub>5</sub> (M a l m ö).

## Barn:

*Mona*, f. 1883 <sup>26</sup>/<sub>8</sub>. G. 1910 <sup>4</sup>/<sub>12</sub> m. civilingenjören *Ernst Wolfgang Böklin*, f. 1877 <sup>10</sup>/<sub>10</sub> (T ä c k h a m m a r, N y k ö p i n g).

*Rune Genserik*, f. 1884 <sup>12</sup>/<sub>12</sub>, affärsman (L o n d o n).

*Sonja*, f. 1887 <sup>10</sup>/<sub>2</sub>.

*Waldemar*, f. 1900 <sup>14</sup>/<sub>8</sub>.

- 3) *Nelly Julie Louise Adolphine*, f. 1851 <sup>28</sup>/<sub>7</sub> (L a u s a n n e, S c h w e i t z).

2. *John Petter*, f. 1808, tullförvaltare, † 1881. G. 1841 m. *Dorothea Catharina Wilhelmina Hashagen*, f. 1817, † 1881.

## Barn:

- 1) *Frans Oskar Gerhard Felix*, f. 1843, sjökaptan, † 1901. G. 1878 <sup>6</sup>/<sub>7</sub> m. *Ottonie (Toni) Hedman*, f. 1857 <sup>18</sup>/<sub>3</sub> (G ö t e b o r g).

## Döttrar:

*Signe Anna Maria*, f. 1879 <sup>7</sup>/<sub>3</sub>. G. 1899 <sup>10</sup>/<sub>4</sub> m. arkitekten *Rudolf Steen*, f. 1872 <sup>10</sup>/<sub>6</sub> (G ö t e b o r g).

*Elin Amalia*, f. 1887 <sup>27</sup>/<sub>8</sub>. G. 1906 <sup>25</sup>/<sub>4</sub> m. arkitekten *Sven Steen*, f. 1877 <sup>23</sup>/<sub>6</sub> (G ö t e b o r g).

- 2) *Dagmar*, f. 1845 <sup>1</sup>/<sub>5</sub>. G. 1865 m. skogsförvaltaren *Fredrik Hugo Bergström*, f. 1833, † 1890 (S t o c k h o l m).

- 3) *Inez Erika Carolina*, f. 1849 <sup>4</sup>/<sub>10</sub>. G. 1881 <sup>2</sup>/<sub>1</sub> m. t. f. postmästaren *Carl Fredrik Laurentius Sjöbohm*, f. 1847, † 1907 (S t o c k h o l m).



- 4) John Arthur Thorvald, f. 1855, grosshandlare, † 1905 <sup>10</sup>/<sub>1</sub>. G. m. *Amanda Brouhner*, f. 1850 <sup>19</sup>/<sub>7</sub> (S t o c k h o l m).

Barn:

*Maria*, f. 1885 <sup>10</sup>/<sub>1</sub>, kontorist (S t o c k h o l m).

*Axel Thorwald*, f. 1886 <sup>5</sup>/<sub>7</sub>, grosshandlare (S t o c k h o l m). G. 1909 <sup>20</sup>/<sub>11</sub> m. *Ebba Theodolinda Smedman*, f. 1887 <sup>4</sup>/<sub>1</sub>.

*John*, f. 1889 <sup>21</sup>/<sub>7</sub>, sjöfarande.

- 5) *Elin Valborg Amalia*, f. 1859 <sup>18</sup>/<sub>7</sub>. G. 1892 <sup>15</sup>/<sub>10</sub> m. bruksförvaltaren *Ernst Christiernsson*, f. 1849 <sup>8</sup>/<sub>4</sub> (H a s s e l f o r s).

## Evers.

Jordbrukaren i Obernwolde i Tyskland (nära Lübeck) Joachim Heinrich Evers, f. 1766, † 1836, g. 1792 m. Catharina Margareta Siemssen, f. 1772, † 1846, hade sönerna, nedanstående Asmus Heinrich och Johann Friedrich, hvilka resp. 1812 och 1821 inflyttade till Sverige. En gren har utflyttat till England o. Brasilien.

Litteratur: Sv. Ättartal 1898.

### Äldre grenen:

Asmus Heinrich, f. 1793, grosshandlare i Göteborg, † 1877. G. 1:o 1819–1826 m. Sophia Christina Malm; 2:o 1827 m. Christina Sophia von Sivers, i hennes 2:a gifte, f. 1799, † 1863.

Barn:

1. Axel Henning, f. 1823, grosshandlare i Göteborg, † 1861. G. 1852 m. Charlotta Nicolina Oterdahl, f. 1827, †.

Barn:

*Andrea Wilhelmina (Mina)*, f. 1853. G. 1873 m. grosshandlaren James Hammarberg, f. 1847, † 1896 (G ö t e b o r g).

*Jeanna Agnes Evelyne*, f. 1856 <sup>25</sup>/<sub>2</sub>. G. 1885 <sup>21</sup>/<sub>9</sub> m. majoren, greve Carl Gustaf Fredrik Bolivar Adlercreutz, f. 1853, † 1904. Äg. hus i S t o c k h o l m.

*Oscar Alarik*, f. 1860, rentiär. G. 1893 m. *Constance Kindermann*.



2. *Oscar Hugo*, f. 1833 <sup>18</sup>/<sub>3</sub>, f. d. generaldirektör o. chef för domänstyrelsen, K m st k N O, L L A (S t o c k h o l m). G. 1860 m. *Hulda Maria Catharina Röhss*, f. 1840 <sup>13</sup>/<sub>10</sub>.

Barn:

- 1) *Karin Isabella Emma Christina*, f. 1863 <sup>25</sup>/<sub>2</sub>, statsfru hos H. M. Drottningen, Ö S:t Elisab 1 kl. G. 1886 <sup>10</sup>/<sub>7</sub> m. tjänstg. kabinettskammarherren hos H. M. Konungen, f. d. kaptenen vid Svea lifgarde, R S O, R N O, R Pr Joh O, K Ahn Albr Bj 2 kl., K Bad Z Löw O 2 kl., St Off It Kr O, *Wilhelm Albert von Hofsten*, f. 1853 <sup>11</sup>/<sub>6</sub>. Äg. hus i S t o c k h o l m).
- 2) *Ralph Oscar*, f. 1864 <sup>9</sup>/<sub>5</sub>, grosshandlare i G ö t e b o r g, firma John Lyon & C:o, ordf. i Ahlafors nya spinneriaktb., vice ordf. i Skandinaviska cellulosaföreningen. G. 1892 <sup>14</sup>/<sub>12</sub> m. *Ingrid Sofia Elliot*, f. 1870 <sup>30</sup>/<sub>12</sub>.

Söner:

*Ralph Oscar Ludvig*, f. 1894 <sup>11</sup>/<sub>1</sub>.

*Hakon*, f. 1896 <sup>22</sup>/<sub>11</sub>.

*Erik Allan Hugo*, f. 1900 <sup>27</sup>/<sub>12</sub>.

- 3) *Karl Wilhelm Henrik*, f. 1865 <sup>15</sup>/<sub>7</sub>, f. d. löjtnant vid Lifreg:tet till fot. Äg. o. beb. Kolberg a i Småland (O s k a r s h a m n). G. 1894 <sup>8</sup>/<sub>9</sub> m. *Kathinka Carolina Lieberath*, f. 1873 <sup>10</sup>/<sub>3</sub>.

Barn:

*Irm a*, f. 1895 <sup>20</sup>/<sub>6</sub>.

*Folke Carl*, f. 1896 <sup>12</sup>/<sub>12</sub>.

*Brita Isabella*, f. 1899 <sup>29</sup>/<sub>8</sub>.

*Allan Victor*, f. 1901 <sup>22</sup>/<sub>3</sub>.

*Oscara Fredrika Kathinka*, f. 1903 <sup>9</sup>/<sub>6</sub>.

*Karl Wilhelm Victor (Karl Victor)*, f. 1904 <sup>24</sup>/<sub>8</sub>.

- 4) *August Hugo*, f. 1868 <sup>11</sup>/<sub>11</sub>, agronom. Äg. o. beb. Guö i Blekinge o. Qvillegårde i Småland (Guö, Merserum). G. 1907 <sup>16</sup>/<sub>6</sub> m. *Anna Charlotta (Lotten) Berntz*, f. 1879 <sup>19</sup>/<sub>1</sub>.

Döttrar:

*Elin Hulda Margit*, f. 1909 <sup>7</sup>/<sub>6</sub>.

*Karin Sigrid Mariann e*, f. 1910 <sup>1</sup>/<sub>12</sub>.

- 5) *Sigrid Maria*, f. 1873 <sup>14</sup>/<sub>12</sub>. G. 1893 <sup>4</sup>/<sub>7</sub> m. majoren vid Svea lifgarde, R S O, R Pr Joh O, R R S:t St O 2 kl., R R S:t An O 3 kl., Turk Medj O 3 kl., R Fr H L, R Ö Fr J O, R Mon O S:t C, friherre *Carl Axel Lagerbielke*, f. 1865 <sup>18</sup>/<sub>1</sub> (S t o c k h o l m).



3. *Hulda Agnes Juliana*, f. 1834 <sup>27</sup>/<sub>3</sub>. G. 1854 <sup>10</sup>/<sub>10</sub> m. grosshandlaren Johan Fredrik Leopold Bruswitz, f. 1830, † 1895 (D j u r s h o l m).
4. *Hilda Christina*, f. 1835 <sup>1</sup>/<sub>10</sub>. G. 1857 <sup>22</sup>/<sub>4</sub> m. öfversten Axel Fredrik Lilliehöök af Gällared och Kolbäck, f. 1830, † 1904 (K a r l s t a d).

#### Yngre grenen:

Johann Friedrich, f. 1801, vinhandlare i Göteborg, godsägare, † 1874. G. 1829 m. Ulrica Eleonora von Sivers, f. 1807, † 1878.

#### Barn:

1. *Hulda Ulrica*, f. 1834 <sup>28</sup>/<sub>12</sub> (G ö t e b o r g).
2. Fredrik Wilhelm, f. 1836, direktör, † 1910 <sup>11</sup>/<sub>5</sub>. G. 1866 m. Fanny Prytz, f. 1842, † 1901.

#### Son:

*Rolf*, f. 1881 <sup>28</sup>/<sub>6</sub>, kassör (G ö t e b o r g). G. 1908 <sup>6</sup>/<sub>6</sub> m. *Tyra Gurli Amalia Janzon*, f. 1880 <sup>21</sup>/<sub>12</sub>.

#### Dotter:

- Gertrud*, f. 1909 <sup>20</sup>/<sub>5</sub>.
3. *Ernst Julius*, f. 1836 <sup>15</sup>/<sub>1</sub>, landbrukare (C h a r l o t t e n b e r g, A l i n g s å s). G. 1861 <sup>16</sup>/<sub>9</sub> m. *Maria Elisabeth Ahlberg*, f. 1840 <sup>28</sup>/<sub>10</sub>.

#### Barn:

- 1) *Jacob Harald*, f. 1865 <sup>25</sup>/<sub>11</sub>, direktör, kontorschef i firman Emil Collin & C:o (G ö t e b o r g). G. 1894 <sup>7</sup>/<sub>8</sub> m. *Hulda Carolina Fredrika Danielius*, f. 1866 <sup>17</sup>/<sub>6</sub>.

#### Barn:

- Harriet Maria*, f. 1897 <sup>27</sup>/<sub>4</sub>.  
*Bengt Harald*, f. 1902 <sup>7</sup>/<sub>2</sub>.
- 2) *Thorsten*, f. 1870 <sup>9</sup>/<sub>1</sub>, sekreterare hos domhufvanden i Nashburn Country, bankkassör i Shell Lake, Wis., Nordamerika. G. 1895 <sup>20</sup>/<sub>9</sub> m. *Harriet Lampman*, f. 1877 <sup>12</sup>/<sub>6</sub>.

#### Dotter:

- Virginia Helen Maria*, f. 1904 <sup>18</sup>/<sub>3</sub>.
- 3) *Elin Euphrosyne*, f. 1871 <sup>18</sup>/<sub>11</sub>. G. 1898 <sup>12</sup>/<sub>10</sub> m. befälhafvaren å Svenska Lloydsångaren Norden, sjökaptenen *Birger Bothén*, f. 1865 <sup>3</sup>/<sub>4</sub>. Äg. o. beb. länderiet *Charlottenberg* (A l i n g s å s).





- 4) *Ida Ingegerd*, f. 1873 <sup>5</sup>/<sub>8</sub>. G. 1899 <sup>3</sup>/<sub>1</sub> m. tandläkaren i Borås, intendenten vid Borås museum, korresp L H A, *Gunnar Evald Blomgren*, f. 1866 <sup>22</sup>/<sub>8</sub>.
- 5) *Märta Elisabeth*, f. 1877 <sup>5</sup>/<sub>1</sub>. G. 1903 <sup>26</sup>/<sub>3</sub> m. sjökaptenen *Hjalmar Sjöstedt*, f. 1861 <sup>10</sup>/<sub>7</sub> (Malmö).
- 6) *Thord Richard*, f. 1879 <sup>12</sup>/<sub>7</sub>, löjtnant vid Bohusläns reg:te (Charlottenberg, Alingsås).
4. *Bertha Amalia*, f. 1840 <sup>15</sup>/<sub>9</sub> (Borås).
5. Albert Edvard, f. 1846, disponent för Borås spinneri-aktb., †. 1912 <sup>19</sup>/<sub>8</sub>. G. 1874 <sup>11</sup>/<sub>6</sub> m. *Charlotte Börjeson*, f. 1852 <sup>5</sup>/<sub>9</sub> (Borås).

## Söner:

- 1) *Lars Ivar*, f. 1880 <sup>2</sup>/<sub>7</sub>, ingenjör, grosshandlare i Borås. G. 1907 <sup>26</sup>/<sub>10</sub> m. *Ebba Bergström*, f. 1886 <sup>5</sup>/<sub>2</sub>.

## Barn:

*Stina*, f. 1908 <sup>3</sup>/<sub>7</sub>.

*Sven Albert Mauritz*, f. 1910 <sup>13</sup>/<sub>8</sub>.

- 2) *Knut Albert*, f. 1882 <sup>2</sup>/<sub>4</sub>, grosshandlare, verkst. direktör i Borås kolimportaktb. (Borås). G. 1908 <sup>7</sup>/<sub>11</sub> m. *Lilly Elfrida Hammar*, f. 1881 <sup>1</sup>/<sub>10</sub>.

## Döttrar:

*Kerstin Knutsdotter*, f. 1910 <sup>26</sup>/<sub>5</sub>.

*Astrid Knutsdotter*, f. 1912 <sup>12</sup>/<sub>6</sub>.

## Ewert.

Borgaren i Stralsund Christian Ewert, g. m. Anna Witt, var fader till nedanstående Christian Heinrich, som 1778 öfverflyttade till Sverige. En gren af släkten lefver i Nord-Amerika.

Litteratur: Sv. Släktkalender 1886.

Christian Heinrich, f. 1759, regementsläkare, kirurg vid Sahlgrenska sjukhuset i Göteborg, assessor, † 1831. G. 2:o 1801 m. Christina Elisabet Malm, f. 1778, † 1854.

## Söner:

1. Carl Henric, f. 1802, borgmästare i Göteborg, † 1882. G. 3:o 1849 m. Charlotta Törngren, f. 1813, † 1867.



## Dotter:

- Martina Augusta Charlotta*, f. 1856 <sup>2</sup>/<sub>12</sub>. G. 1887 m. generalkrigskommissarien Alfred Theodor Napoleon Sjöberg, f. 1838, † 1909 (Stockholm).
2. *Christian Fredrik*, f. 1804, med. jubeld:r, förste stads-läkare i Göteborg, † 1881. G. 1833 m. *Christina Mathilda Elisabeth Heinrich*, f. 1812, † 1889.

## Söner:

- 1) *Albert Fredrik*, f. 1836, godsägare, † 1912 <sup>23</sup>/<sub>5</sub>. G. 1875 <sup>8</sup>/<sub>7</sub> m. *Ellen Sofia Uggla*, f. 1856 <sup>16</sup>/<sub>5</sub> (Linköping).

## Barn:

- (1) *Osborn*, f. 1876 <sup>19</sup>/<sub>6</sub>, kassör vid Skaraborgs enskilda banks afdelningskontor i Stockholm. G. 1909 <sup>30</sup>/<sub>10</sub> m. *Nanna Elisabet Wilhelmina Eurenus*, f. 1880 <sup>23</sup>/<sub>10</sub>.

## Son:

- Curt Osborn*, f. 1912 <sup>25</sup>/<sub>6</sub>.
- (2) *Reinhold*, f. 1879 <sup>8</sup>/<sub>6</sub>, grosshandlare (Göteborg). G. 1910 <sup>19</sup>/<sub>10</sub> m. *Dagnar Isabelle Carlander*, f. 1889 <sup>8</sup>/<sub>11</sub>.

## Son:

- Herbert Reinhold*, f. 1911 <sup>23</sup>/<sub>8</sub>.
- (3) *Märta*, f. 1881 <sup>23</sup>/<sub>1</sub>. G. 1908 <sup>27</sup>/<sub>2</sub> m. löjtnanten vid Östgöta trängkår *Johan Puke*, f. 1880 <sup>8</sup>/<sub>6</sub> (Linköping).
- (4) *Harry*, f. 1882 <sup>25</sup>/<sub>3</sub>, med. lic., praktiserande läkare (Göteborg). G. 1909 <sup>20</sup>/<sub>2</sub> m. *Signe Märta Engström*, f. 1886 <sup>7</sup>/<sub>8</sub>.

## Dotter:

- Gunvor*, f. 1910 <sup>13</sup>/<sub>5</sub>.
- 2) *Wilhelm Theodor*, f. 1842 <sup>25</sup>/<sub>11</sub>, grosshandlare i Göteborg, bankdirektör, RC XIII:s O, RW O. Äg. hus i nämnda stad. G. 1890 <sup>4</sup>/<sub>10</sub> m. *Elisabeth Charlotta Maria Uggla*, f. 1858 <sup>22</sup>/<sub>8</sub>.

## Döttrar:

- Elsa Maria Mathilda*, f. 1891 <sup>10</sup>/<sub>12</sub>.
- Ebba Mathilda Maria*, f. 1894 <sup>8</sup>/<sub>2</sub>.
3. *Per Wilhelm*, f. 1806, kapten, † 1856. G. m. *Albertina Andersson*, f. 1810, † 1857.

## Barn:

- 1) *Axel Wilhelm*, f. 1833, fil. d:r, lektor, godsägare, † 1888. G. 1:o 1864 m. *Theophila Sophia Maria Follin*, f. 1839, † 1865; 2:o 1868 <sup>6</sup>/<sub>6</sub> m. *Charlotta Maria Swalander*, f. 1847 <sup>17</sup>/<sub>7</sub> (Orresta, Flen).



Barn, i 1:a giftet:

- (1) *Signhild Maria*, f. 1865 <sup>25</sup>/<sub>3</sub>. G. 1884 <sup>17</sup>/<sub>10</sub> m. öfversten i armén, R S O, *Rudolph Oskarsson Gyllenram*, f. 1853 <sup>17</sup>/<sub>10</sub>. Äg. hus i Sköfde o. villa Björksäter i Västergötland (Göteborg).

i 2:a giftet:

- (2) *Carl Axel*, f. 1872 <sup>30</sup>/<sub>5</sub>, kapten vid Karlskrona grenadierreg:te, R Gr Fr O (Karlskrona). G. 1899 <sup>16</sup>/<sub>12</sub> m. *Märta Fanny Cecilia Stål*, f. 1879 <sup>11</sup>/<sub>5</sub>.

Barn:

*Bo Axel Wilhelm*, f. 1901 <sup>3</sup>/<sub>1</sub>.

*Brita*, f. 1902 <sup>7</sup>/<sub>9</sub>.

- 2) *Alida Vilhelmina*, f. 1842 <sup>7</sup>/<sub>9</sub>. G. 1877 <sup>2</sup>/<sub>11</sub> m. föreståndaren för Hallands läns folkhögskola o. landtmannaskola, R W O, fil. d:r *Johan Edvard Strandmark*, f. 1845 <sup>3</sup>/<sub>3</sub>. Äg. Möllegård i Halland (Katrineberg, Vessigebro).
- 3) *Zelma Leontina*, f. 1844 <sup>31</sup>/<sub>12</sub>. G. 1871 <sup>6</sup>/<sub>6</sub> m. löjtnanten Robert Fredrik Kollberg, f. 1844, † 1881 (Katrineberg, Vessigebro).

## Fahlerantz.

Släkten härstammar från Stora Tuna socken i Dalarne, hvarifrån äldste kände stamfadern Erik Göransson kom till Falu grufva såsom arbetare. Efter födelseorten antogs släktnamnet af hans äldste son, nedanstående klockaren Hans Fahlerantz. Hans son prosten Johan Fahlerantz' tre söner gjorde sig på olika områden bemärkta: Carl Johan, f. 1774, † 1861, framstående landskapsmålare och professor vid Fria konsternas akademi, Axel Magnus, f. 1781, † 1854, hofbildhuggare, professor, samt nedanstående Christian Erik, biskop och vltter författare. — Yngre grenen härstammar från fältkamreraren Jean Fahlerantz, hvilken med största sannolikhet var yngre broder till klockaren Hans Fahlerantz.

Litteratur: Sv. Släktkalender 1885.

### Äldre grenen:

Hans, f. 1710, klockare i Munktorp, † 1768. G. 1738 m. Elisabeth Rosagria, f. 1718, † 1795.



## Söner:

1. Johan, f. 1741, prost, kyrkoherde i Kungsåra o. Kärrbo, † 1813. G. 1773 m. Gustava de Brenner, f. 1752, † 1815.

## Son:

Christian Erik, f. 1790, biskop, En af de 18 i Svenska akademien, † 1866. G. 1847 <sup>30</sup>/<sub>11</sub> m. *Aurora Wilhelmina (Minna) Valerius*, f. 1819 <sup>22</sup>/<sub>10</sub> (Stockholm).

## Söner:

- 1) *Carl Johan*, f. 1849 <sup>12</sup>/<sub>7</sub>, fil. d:r, bokförläggare (Stockholm). G. 1876 <sup>26</sup>/<sub>8</sub> m. *Maria Fredrika (Mia) Norling*, f. 1854 <sup>17</sup>/<sub>3</sub>.

## Barn:

*Carl David Elias*, f. 1879 <sup>16</sup>/<sub>5</sub>, verkst. direktör för aktb. Fahlcrantz' boktryckeri (Stockholm).

*Axel Gunnar Eskil*, f. 1883 <sup>22</sup>/<sub>12</sub>.

*Sigve Maria Wilhelmina*, f. 1886 <sup>11</sup>/<sub>2</sub>.

*Carl Johan Theofron*, f. 1892 <sup>20</sup>/<sub>4</sub>, bokhandelsmedhjälpare (Leipzig).

- 2) *Axel Erik Valerius*, f. 1851 <sup>5</sup>/<sub>9</sub>, landskapsmålare, LFrKA (Stockholm).

- 3) *Christian David Ansgarius*, f. 1853 <sup>28</sup>/<sub>7</sub>, fil. kand., läroverksadjunkt (Borås).

- 4) *Martin Wilhelm*, f. 1859 <sup>3</sup>/<sub>11</sub>, landssekreterare i Södermanlands län, af K. M:t förordnad ledamot i styrelsen för Norra Södermanlands järnvägsaktb., RNO (Nyköping). G. 1897 <sup>22</sup>/<sub>6</sub> m. *Gerda Mathilda Berggren*, f. 1868 <sup>2</sup>/<sub>4</sub>.

## Barn:

*Johan Alfred Christian*, f. 1898 <sup>14</sup>/<sub>11</sub>.

*Märtha Selma Wilhelmina*, f. 1900 <sup>24</sup>/<sub>12</sub>.

2. Erik, f. 1760, kyrkoherde i Norrbärke, kontraktsprost, † 1838. G. 1800 m. Anna Elisabeth Engman, f. 1770, † 1847.

## Son:

Erik, f. 1804, teol. d:r, kyrkoherde i Norrbärke, kontraktsprost, † 1875. G. 1835 m. Wilhelmina Eleonora Dahlberg, f. 1815, † 1892.

## Barn:

- 1) *Ulrika Wilhelmina (Mimmi)*, f. 1839 <sup>28</sup>/<sub>8</sub>. G. 1869 <sup>20</sup>/<sub>5</sub> m. bergsnotarien, handlanden August Bernhard Littorin, f. 1839, † 1890 (Uppsala).





- 2) *Carl Wilhelm*, f. 1847 <sup>24</sup>/<sub>6</sub>, teol. kand., kontraktsprost, kyrkoherde i Norrbärke pastorat af Västerås stift, L N O (S m e d j e b a c k e n). G. 1875 <sup>24</sup>/<sub>6</sub> m. *Maria Antoinette Littorin*, f. 1844 <sup>13</sup>/<sub>8</sub>.

Dotter:

*Wanda Maria*, f. 1883 <sup>4</sup>/<sub>10</sub>.

- 3) *Gustaf Edvard*, f. 1850 <sup>8</sup>/<sub>4</sub>, jur. utr. kand., vice häradshöfding, advokat, juridisk skriftställare, Off Fr d'Acad (S t o c k h o l m). G. 1883 <sup>6</sup>/<sub>11</sub> m. *Hilda Gabriella Montgomery*, f. 1849 <sup>19</sup>/<sub>9</sub>.

Barn:

*Sofia Eleonora Märtha Hedvig Gabriella*, f. 1885 <sup>21</sup>/<sub>11</sub>. G. 1912 <sup>12</sup>/<sub>9</sub> m. grosshandlaren *Knut Gadelins* (T o k i o).

*Hugo James Montgomery*, f. 1887 <sup>15</sup>/<sub>12</sub>, jur. kand., e. o. hofrättsnotarie, underlöjtnant i Svea artillerireg:tes reserv (S t o c k h o l m). G. 1912 <sup>4</sup>/<sub>4</sub> m. *Greta Fallstedt*, f. 1889 <sup>3</sup>/<sub>5</sub>, skulptris.

- 4) *Hedvig Elisabeth (Hedda)*, f. 1852 <sup>5</sup>/<sub>5</sub>. G. 1882 <sup>20</sup>/<sub>9</sub> m. kyrkoherden i By pastorat af Västerås stift *Anders Gustaf Ericsson*, f. 1853 <sup>8</sup>/<sub>8</sub> (B r e d g r i n d).

Yngre grenen:

*Gustaf Wilhelm*, landtbrukare, † 1833. G. m. *Hedda Sofia Bachmansson*, † 1833.

Dotter:

*Hildegard Hedvig Rosalie*, f. 1830 <sup>24</sup>/<sub>2</sub>. G. 1852 <sup>4</sup>/<sub>12</sub> m. grosshandlaren *Carl Gustaf Rogh*, f. 1809, † 1882 (S t o c k h o l m).

## Falk

(från Risäter).

Angående släktens ursprung finnas olika uppgifter. Enligt en, som grundats på äldre släkttradition men torde få anses oriktig, har släkten utgått från en hannoveransk adlig släkt. Enligt en annan utgör släkten en gren af den gamla dansk-svenska frälsesläkten Falck (en del äldre släktmedlemmar har också skrivit namnet så) och härstammar från krigsöfversten Bengt Falck († 1600). Ett vapen (delad sköld,



I det öfre fältet, som är blått, en pansarklädd böjd arm med ett svärd, I det undre, af silfver, en sittande svart fågel har sedan gammalt funnits inom släkten och begagnats af en del släktmedlemmar.

Släktens äldste med säkerhet kände stamfader är Petter Falck, som blef löjtnant vid Närrike-Värmlands regemente 1713; kaptens afsked 1721; † 1759. Han ägde Risätter i Norra Råda socken i Värmland, i hvilket landskap de flesta af släktens medlemmar alltsedan varit bosatta. Kapten Petter Falcks son i första gifftet med Sara Maria Carlström, kaptenen Gustaf Magnus, f. 1719, † 1788, blef i sitt andra gifte med Maria Ridderstam fader till nedanstående Per Adolph.

Litteratur: Sv. Släktkalender 1886; Leijonhufvud. Ny Sv. Släktbok.

Per Adolph, f. 1755, jägmästare, † 1823. G. 1782 m. Augusta Maria Geijer, f. 1761, † 1802.

Söner:

1. Herman Adolph, f. 1785, öfverjägmästare, hofjägmästare, † 1865. G. 1:o 1811 m. Brita Christina Geijer, f. 1790, † 1842; 2:o 1844 m. Esther Jakobina Elfvendahl, f. 1822, † 1906.

Söner, i 1:a gifftet:

- 1) Bror Hjalmar, f. 1826, vice häradshöfding, magistratssekreterare o. rådman, † 1891. G. 1860 <sup>8</sup>/<sub>5</sub> m. *Sofie Geijer*, f. 1838 <sup>21</sup>/<sub>7</sub> (Karlstad).

Söner:

- (1) *Hugo Herman Wilhelm*, f. 1862 <sup>11</sup>/<sub>3</sub>, kapten o. kompanichef vid Värmlands reg:te, intendent vid Karlstads teater, författare, R S O (Karlstad). G. 1900 <sup>8</sup>/<sub>10</sub> m. *Anna Klara Teresia Harling*, f. 1873 <sup>2</sup>/<sub>8</sub>.

Barn:

*Peter Carl Hjalmar Gottfrid*, f. 1901 <sup>28</sup>/<sub>6</sub>.  
*Eva Anna Sophia Johanna*, f. 1906 <sup>29</sup>/<sub>1</sub>.  
*Hugo Herman Göran Harling*, f. 1908 <sup>12</sup>/<sub>1</sub>.  
*Hjalmar Wilhelm Johan Helmer*, f. 1910 <sup>9</sup>/<sub>10</sub>.

*Jan Erik Gustaf Otto*, f. 1912 <sup>1</sup>/<sub>10</sub>.

- (2) *Gustaf Otto (Gösta)*, f. 1870 <sup>10</sup>/<sub>1</sub>, fil. kand., verkst. direktör i aktb. Pomril (Råsunda). G. 1901 <sup>20</sup>/<sub>7</sub> m. *Ebba Linnéa Andersson*, f. 1875 <sup>17</sup>/<sub>8</sub>.

Söner:

*Bengt Gösta*, f. 1902 <sup>9</sup>/<sub>5</sub>.  
*Carl-Gösta*, f. 1905 <sup>28</sup>/<sub>3</sub>.  
*Göran Hjalmar Anders*, f. 1908 <sup>28</sup>/<sub>2</sub>.



(3) *Hjalmar*, f. 1877 <sup>8</sup>/<sub>4</sub>, löjtnant vid Karlskrona grenadierreg:te, adjutant hos befälhafvande amiralen i Karlskrona, platsmajor i Karlskrona fästning. G. 1912 <sup>8</sup>/<sub>4</sub> m. *Alma Viktoria Månsson*, f. 1890 <sup>11</sup>/<sub>12</sub>.

(4) *Erland*, f. 1878 <sup>23</sup>/<sub>12</sub>, jur. utr. kand., amanuens i jordbruksdepartementet, t. f. kansli-sekreterare (U t t r a n). G. 1910 <sup>23</sup>/<sub>6</sub> m. *Anna Emilia Guldstrand*, f. 1879 <sup>10</sup>/<sub>6</sub>.

Dotter:

*Britta Sophia*, f. 1912 <sup>26</sup>/<sub>8</sub>.

2) Wilhelm Edvard, f. 1828, major, † 1905. G. 1865 m. Sofia Therese Laurell, f. 1836, † 1897.

Barn:

(1) *Kristina Charlotta Therese*, f. 1868 <sup>9</sup>/<sub>4</sub>, föreståndarinna för Drottninghuset (S t o c k h o l m).

(2) *Herman Otto*, f. 1869 <sup>26</sup>/<sub>7</sub>, jur. utr. kand., revisionssekreterare, andre ledamot å justitiedepartementets afdelning för lagärenden, R N O (S t o c k h o l m). G. 1901 <sup>26</sup>/<sub>9</sub> m. *Emma Maria Cervin*, f. 1876 <sup>21</sup>/<sub>4</sub>.

Dotter:

*Ellen Birgitta Elisabet*, f. 1906 <sup>29</sup>/<sub>4</sub>.

(3) *Helmer Edvard*, f. 1871 <sup>21</sup>/<sub>1</sub>, ingenjör vid Billingsfors trämassefabrik (B i l l i n g s f o r s). G. 1902 <sup>23</sup>/<sub>8</sub> m. *Anna Oline Malmström*, f. 1882 <sup>4</sup>/<sub>3</sub>.

Barn:

*Nils Wilhelm*, f. 1903 <sup>12</sup>/<sub>5</sub>.

*Berndt Herman*, f. 1904 <sup>1</sup>/<sub>7</sub>.

*Britta Maria Therese*, f. 1906 <sup>8</sup>/<sub>1</sub>.

*Anna Ingeborg*, f. 1910 <sup>21</sup>/<sub>3</sub>.

(4) *Erik Waldemar*, f. 1873 <sup>18</sup>/<sub>2</sub>, fil. d:r, lektor vid högre realläroverket å Östermalm (S t o c k h o l m).

3) Wenzel Octavius, f. 1828, major, † 1908. G. 1867 m. Anna Lisa Geijer, f. 1841, † 1910.

Barn:

(1) *Selma Kristina*, f. 1869 <sup>23</sup>/<sub>7</sub>, anställd hos lif försäkringsbolaget Svecia (S t o c k h o l m).

(2) *Gustaf Wenzel*, f. 1870 <sup>19</sup>/<sub>10</sub>, f. d. kapten vid Värmlands reg:te. Bosatt i Argentina. G. 1899 m. (Alma Axelina Nordstrand).



Son:

*Stig Sven Helmer*, f. 1900 <sup>15</sup>/<sub>1</sub> (Stockholm).

(3) *Wenzel Hjalmar*, f. 1875 <sup>22</sup>/<sub>3</sub>, kapten vid Västernorrlands reg:te, gymnastikdirektör, gymnastiklärare o. praktiserande sjukgymnast (Karlstad).

4) *Carl Helmer*, f. 1829 <sup>17</sup>/<sub>9</sub>, f. d. öfverste o. chef för Värmlands reg:te, K S O 1 kl., K It S:t M o L O, K Bad Z Löw O 1 kl., R N S:t O O, L Kr V A. Beboegen villa i Huskvarna. G. 1:o 1860 m. Amelie Regina Laurell, f. 1835, † 1907; 2:o 1908 <sup>2</sup>/<sub>6</sub> m. *Anna Elisabeth Julin*, f. 1865 <sup>12</sup>/<sub>5</sub>.

2. Per Ludvig, f. 1798, godsägare, † 1866. G. 1:o 1830 m. Anna Brita Vievegg, f. 1798, † 1843; 2:o 1845 m. Margareta Johanna Vievegg, f. 1816, † 1872.

Son, i 2:a giften:

*Kossuth Victor*, f. 1850 <sup>22</sup>/<sub>3</sub>, major i armén, kapten i Västerbottens reg:tes reserv, befälhafvare för Skellefteå rullförlingsområde, R S O (Umeå). G. 1890 <sup>15</sup>/<sub>2</sub> m. *Fanny Wedberg*, f. 1869 <sup>15</sup>/<sub>1</sub>.

Barn:

*Kossuth Viktorsson*, f. 1896 <sup>27</sup>/<sub>6</sub>.

*Fanny Harriet*, f. 1899 <sup>5</sup>/<sub>9</sub>.

## Falkman

(Malmösläkten).

Äldste kände stamfadern, kronofogden i Halland Johan Larsson, hvars barn antogo namnet Falkman, var fader till tullkontrollören Jakob Falkman, f. 1665, † 1704, hvars son justitieborgmästaren i Malmö Henrik Falkman, f. 1700, † 1767, var g. m. Maria Elisabeth Steln, f. 1705, † 1770. Dessa makar voro föräldrar till nedanstående Henrik.

Litteratur: L. B. Falkman, Malmösläkten Falkman 1665—1900, Sth. 1901; Sv. Släktkalender 1885; Isberg, Bidrag till Malmö stads historia.

Henrik, f. 1734, borgmästare i Malmö, † 1809. G. 1773 m. Lovisa Borgström, f. 1747, † 1832.

Söner:

1. Henrik, f. 1774, handlande i Malmö, † 1839. G. 1803 m. Lovisa Magdalena Gadd, f. 1781, † 1876.





## Söner:

- 1) Johan, f. 1806, kammarråd, † 1872. G. 1845 m. Johanna Jacobina Westerling, f. 1809, † 1887.

## Son:

- Carl Henrik, f. 1846, vice häradshöfding, † 1882. G. 1:o 1870 m. Ragnhild Maria Fredrika Kullman, f. 1845, † 1874.

## Söner:

- a) *Ivar Johan*, f. 1872  $\frac{7}{8}$ , marindirektör af 2:a graden, tjänstg. vid ingenjördepartementet i Karlskrona, R W O, R D D O, L Ö S. G. 1900  $\frac{11}{9}$  m. *Sophie Elisabeth Borch*, f. 1874  $\frac{17}{5}$ .

## Söner:

- Carl-Henrik Mogens Borch*, f. 1904  $\frac{22}{1}$ .  
*Willy Anders Borch*, f. 1905  $\frac{9}{9}$ .  
*Gösta Ivar Borch*, f. 1908  $\frac{23}{9}$ .  
*Ivar Johan Borch*, f. 1910  $\frac{29}{4}$ .

- b) *Sven Johan*, f. 1873  $\frac{28}{12}$ , agronom. Äg. o. beb. Norrlycke gård i Skåne (Tågarp). G. 1904  $\frac{28}{9}$  m. *Dorothee Wilhelmine Elisabeth Ganstandt*, f. 1883  $\frac{21}{4}$ .

## Barn:

- Viveka Louise Maria Elisabeth*, f. 1905  $\frac{27}{6}$ .  
*Erik Johan Wilhelm*, f. 1907  $\frac{29}{7}$ .

- 2) Ludvig Berckhan, f. 1808, generaldirektör och chef för landtmäteriet, † 1891. G. 1836 m. Anna Catharina Stähle, f. 1815, † 1895.

## Barn:

- (1) Henrik Peter Amatus, f. 1837, konsul, † 1905  $\frac{24}{7}$ . G. 1868 m. Hilda Matzen, f. 1841, † 1906.

## Barn:

- a) *Anna (Annie)*, f. 1870  $\frac{2}{1}$ . G. 1896  $\frac{39}{5}$  m. vice auditören John Greiffe, f. 1864, † 1907 (Göteborg).  
 b) *Maria*, f. 1872  $\frac{19}{9}$ . G. 1903  $\frac{15}{8}$  m. godsägaren *Emil Weiss*, f. 1873  $\frac{1}{6}$  (Saltsjöbaden).  
 c) *Cornelia (Cora)*, f. 1874  $\frac{23}{1}$ . G. 1904  $\frac{3}{7}$  m. civilingenjören *Lars Gustaf Gagge*, f. 1873  $\frac{24}{4}$  (Sundsvall).  
 d) *Ludvig Otto William*, f. 1877  $\frac{12}{2}$ . Äg. o. beb. Villa Sindoro (Nora). G. 1904  $\frac{12}{10}$  m. *Gerda Jönsson*, f. 1877  $\frac{22}{1}$ .



Barn:

*Eddy*, f. 1905 <sup>10</sup>/<sub>7</sub>.*Anette*, f. 1908 <sup>21</sup>/<sub>1</sub>.

- (2) *Maria Lovisa Charlotta*, f. 1838 <sup>18</sup>/<sub>12</sub> (Stockholm).
- (3) Carl Fredrik, f. 1840, grosshandlare, † 1907. G. 1870 <sup>2</sup>/<sub>10</sub> m. *Elin Johanna Fredrika Setterwall*, f. 1845 <sup>27</sup>/<sub>7</sub> (Stockholm).

Barn:

*Edith Elisa Katarina*, f. 1879 <sup>23</sup>/<sub>9</sub>. G. 1902 <sup>5</sup>/<sub>5</sub> m. löjtnanten i Svea artillerireg:tes reserv *Otto Ivar Osterman*, f. 1876 <sup>11</sup>/<sub>5</sub> (Stockholm).*Ludvig Carl Harald*, f. 1882 <sup>21</sup>/<sub>2</sub>, arkitekt (Stockholm). G. 1911 <sup>5</sup>/<sub>3</sub> m. *Sofia Tham*, f. 1885 <sup>28</sup>/<sub>2</sub>.

- (4) *Oskar Waldemar*, f. 1843 <sup>20</sup>/<sub>1</sub>, öfverste i armén, f. d. öfverste o. chef för Norra Skånska infanterireg:tet, ordf. i styrelsen för bankaktb. Södra Sveriges afdelningskontor i Stockholm o. i styrelsen för Riddarhytte aktb. KSO 1 kl. G. 1871 <sup>17</sup>/<sub>10</sub> m. *Hedda Zerlina Ohlson*, f. 1848 <sup>20</sup>/<sub>7</sub>.
- (5) *Gustaf Washington*, f. 1846 <sup>9</sup>/<sub>6</sub>, f. d. major i armén o. kapten i Södra Skånska infanterireg:tets reserv, RSO, RBad Z Löw O 1 kl. m ekl, GM (Stockholm).
- (6) *Ida*, f. 1847 <sup>25</sup>/<sub>11</sub>. G. 1871 <sup>20</sup>/<sub>1</sub> m. kaptenen *Otto Evald Gestrin*, f. 1842, † 1893 (Stockholm).
- (7) Johan Ludvig August, f. 1849, öfverste o. sekundchef för Göta lifgarde, † 1908 <sup>30</sup>/<sub>10</sub>. G. 1:o 1875 m. Hebbila Johanna Cecilia Augusta Reutersvärd, f. 1855, † 1879; 2:o 1892 <sup>7</sup>/<sub>11</sub> m. *Jane Alice Cederlund*, f. 1867 <sup>20</sup>/<sub>7</sub> (Stockholm).

Barn, i 1:a giftet:

- a) *Patrik Ludvig Teodor*, f. 1876 <sup>13</sup>/<sub>3</sub>, kapten vid Generalstaben o. i Lifreg:tets grenadierer, RBad Z Löw O 1 kl., RPr Kr O 3 kl., RRS:t An O 3 kl., RÖJKr O 3 kl., Off Fr Instr publ (Stockholm). G. 1902 <sup>9</sup>/<sub>10</sub> m. *Marit Helena Olsson*, f. 1882 <sup>23</sup>/<sub>6</sub>.

Söner:

*Oscar Axel Ludvig Stephan*, f. 1903 <sup>27</sup>/<sub>7</sub>.  
*Patrik Erland Waldemar*, f. 1908 <sup>18</sup>/<sub>5</sub>.



- b) *Oscar Carl August*, f. 1877 <sup>25</sup>/<sub>12</sub>, bergsingenjör, direktör för Trollhättans elektrotermiska aktb. (S t o c k h o l m).
- c) *Anna Sigrid Augusta (Na)*, f. 1879 <sup>29</sup>/<sub>1</sub>. G. 1902 <sup>5</sup>/<sub>7</sub> m. kaptenen o. kompanichefen vid Södra Skånska infanterireg:et, R Pr Kr O 3 kl., *Ove Nikolaus Kärnal Agri*, f. 1873 <sup>23</sup>/<sub>10</sub> (L u n d).

i 2:a giftet:

- d) *Carl Fredrik*, f. 1894 <sup>8</sup>/<sub>2</sub>, sjökadett.
- e) *Henrik Ludvig Albert*, f. 1903 <sup>3</sup>/<sub>11</sub>.
- (8) *Anna*, f. 1850 <sup>21</sup>/<sub>10</sub>. G. 1877 <sup>4</sup>/<sub>11</sub> m. f. d. stadskamreren, vice häradshöfdingen, R N O. R W O, *Per Andrén*, f. 1838 <sup>28</sup>/<sub>12</sub> (G ö t e b o r g).
- 3) *August Robert*, f. 1811, rådman, † 1890. G. 1:o 1835 m. *Maria Charlotta Elisabeth Kohrtz*, f. 1813, † 1848; 2:o 1855 m. *Eva Kristina Körner*, f. 1817, † 1883.

Barn, i 1:a giftet:

- (1) *Frans Henrik August*, f. 1838 <sup>1</sup>/<sub>4</sub>, f. d. lokomotivförare vid statens järnvägar (E l m h u l t). G. 2:o 1877 <sup>18</sup>/<sub>1</sub> m. *Hanna Åkesson*, 1861 <sup>24</sup>/<sub>5</sub>.

Barn, i 2:a giftet:

- Frans August Mozart*, f. 1878 <sup>10</sup>/<sub>2</sub>, anställd vid statens järnvägar (N ä s s j ö).
- Hanna Maria Lovisa*, f. 1879 <sup>31</sup>/<sub>3</sub>.
- Robert Johan Ludvig*, f. 1880 <sup>10</sup>/<sub>7</sub>.
- Carl Oskar Rossini*, f. 1882 <sup>2</sup>/<sub>4</sub>.
- Alma Augusta Charlotta*, f. 1883 <sup>19</sup>/<sub>3</sub>.
- Eva Agda*, f. 1886 <sup>2</sup>/<sub>1</sub>. G. 1909 <sup>10</sup>/<sub>6</sub> m. handlanden *Axel Hugo Theodor Adamsson*, f. 1883 <sup>18</sup>/<sub>9</sub> (R y s s b y).
- August Robert Henrik*, f. 1888 <sup>4</sup>/<sub>1</sub>.
- Anna Edith Elisabeth*, f. 1890 <sup>11</sup>/<sub>9</sub>.
- Erik Holger*, f. 1900 <sup>30</sup>/<sub>3</sub>.
- (2) *Katarina Alice Rosalia*, f. 1842 <sup>22</sup>/<sub>5</sub>. G. 1862 <sup>30</sup>/<sub>7</sub> m. maskin- o. bäningenjören *Isak Petter Wilhelm Westerström*, f. 1830, † (L y c k e b o, R a m l ö s a).
- (3) *Carl Holger Rossini*, f. 1846, sockerfabriksföreståndare, † 1886. G. 1884 <sup>19</sup>/<sub>1</sub> m. *Anna Titia Hamstra*. Bosatt på Java.



Son:

*August Walter*, f. 1884 <sup>20</sup>/<sub>11</sub>.

i 2:a giftet:

(4) *Alma Maria Charlotta*, f. 1857 <sup>23</sup>/<sub>9</sub> (Malmö).

2. Niklas, f. 1778, handlande i Malmö, † 1853. G. 1805 m. Dorotea Benedicta Blomberg, f. 1782, † 1860.

Söner:

- 1) Nikolai Petersen, f. 1805, jur. kand., † 1848. G. 1836 m. Axeline Henriette Petronelle Frechland, f. 1805, † 1882.

Son:

Adolf Nikolai, f. 1837, fil. kand., litteratör, † 1903 <sup>3</sup>/<sub>5</sub>. G. 1866 m. Johanne Margrete Sidenius, f. 1841, † 1905.

Barn:

- a) *Börge Nicolai*, f. 1867 <sup>22</sup>/<sub>11</sub>, med. kand., öronläkare (Århus, Danmark). G. 1896 <sup>21</sup>/<sub>8</sub> m. *Julie Möller*, f. 1866 <sup>6</sup>/<sub>9</sub>.

Son:

*Börge Nicolai*, f. 1904 <sup>21</sup>/<sub>5</sub>.

- b) *Aksel*, f. 1870 <sup>2</sup>/<sub>2</sub>, köpman i Humlebæk, Sjælland, Danmark. G. 1896 <sup>1</sup>/<sub>4</sub> m. *Erneste Husmann*, f. 1870 <sup>11</sup>/<sub>8</sub>.

Barn:

*Else*, f. 1903 <sup>25</sup>/<sub>7</sub>.*Johan Sidenius*, f. 1905 <sup>25</sup>/<sub>2</sub>.*Dagny*, f. 1907 <sup>15</sup>/<sub>9</sub>.

- c) *Dagny Elisabeth Sophie*, f. 1871 <sup>1</sup>/<sub>3</sub> (Köpenhamn).

- 2) Adolf, f. 1817, arrendator, † 1894. G. 1844 m. Beata Charlotta Thomée, f. 1824, † 1897.

Barn:

(1) *Sigrid*, f. 1845 <sup>20</sup>/<sub>8</sub> (Åkarp).(2) *Anna*, f. 1850 <sup>1</sup>/<sub>2</sub> (Åkarp).(3) *Beata*, f. 1851 <sup>22</sup>/<sub>8</sub>. G. 1873 <sup>3</sup>/<sub>8</sub> m. disponenten för Mattsonska bryggeriet *Fredrik August Jungbeck*, f. 1844 <sup>8</sup>/<sub>12</sub> (Malmö).(4) *Magnus*, f. 1853 <sup>10</sup>/<sub>5</sub>, bokhandlare i Malmö. Äg. o. beb. Villa Brittbo (Åkarp).(5) *Gabriella*, f. 1856 <sup>16</sup>/<sub>3</sub>. G. 1878 <sup>22</sup>/<sub>4</sub> m. majoren i armén, kaptenen i Gottlands infanteriregimentets reserv, öfverkontrollören vid brännvins- o. maldryckstillverkningen i Malmöhus län, R S O, *Fritz Anton von Gerber*, f. 1846 <sup>23</sup>/<sub>7</sub> (Malmö).





- (6) *Emma*, f. 1857 <sup>9</sup>/<sub>8</sub>. G. 1884 <sup>20</sup>/<sub>11</sub> m. godsägaren *Carl Gustaf Carlsen*, f. 1857 <sup>8</sup>/<sub>7</sub>. Äg. o. beb. Tunbyholm i Skåne (Smedstorp).  
 (7) *Jakob*, f. 1863 <sup>17</sup>/<sub>9</sub>, godsägare. Äg. o. beb. Axeltorp i Skåne (Efteröd). G. 1898 <sup>17</sup>/<sub>6</sub> m. *Ingrid Ohlson*, f. 1860 <sup>7</sup>/<sub>1</sub>.

Son:

*Johan Henrik*, f. 1900 <sup>18</sup>/<sub>9</sub>.

3. *Jacob*, f. 1780, godsägare, † 1845. G. 2:o 1827 m. *Maria Catharina Borg*, i hennes 2:a gifte, f. 1793, † 1831.

Son, i 2:a giften:

*Gustaf Henrik Weddig*, f. 1827 <sup>9</sup>/<sub>12</sub>, f. d. baningenjör o. stationsinspektör vid statens järnvägar (Hässleholm). G. 1864 <sup>10</sup>/<sub>10</sub> m. *Bengta (Bea) Svensson*, f. 1840 <sup>21</sup>/<sub>3</sub>.

Barn:

- (1) *Jacob*, f. 1865 <sup>30</sup>/<sub>7</sub>, baningenjör vid Kristianstad—Hässleholms järnvägar (Kristianstad). G. 1898 <sup>29</sup>/<sub>12</sub> m. *Emma Maria Amalia Fagerlind*, f. 1873 <sup>29</sup>/<sub>9</sub>.

Söner:

*Carl Gustaf*, f. 1900 <sup>21</sup>/<sub>6</sub>.

*Axel Oskar Jacob*, f. 1902 <sup>25</sup>/<sub>9</sub>.

*Kurt Einar Henrik*, f. 1904 <sup>11</sup>/<sub>10</sub>.

- (2) *Ida*, f. 1868 <sup>20</sup>/<sub>3</sub>. G. 1903 m. *Algott Bergström* (Chicago).

## Fallenius.

Äldste kände stamfadern var bonden *Sven* i Fallebo i Kristdala socken i Östergötland, efter hvilken gård sonen *Carl*, f. 1706, † 1762, antog namnet *Fallenius*. I sitt gifte med kyrkoherdedottern *Hianna Elisabet Björn*, f. 1724, † 1799, hade *Carl Fallenius* sonen *Peter*, f. 1743, † 1803, sjökapten, gift 1771 med *Maria Helena Lindberg*, f. 1754, † 1819. Dessa makar voro föräldrar till rådmannen *Carl Magnus Fallenius*.

Litteratur: Ch. Meurling, Släkten *Fallenius* i C. A. Carlsson: Anteckningar om Kristdala socken 1900.

*Carl Magnus*, f. 1781, handlande o. rådmän i Västervik, † 1865. G. 1814 m. *Margareta Johanna Berg*, f. 1793, † 1871.



## Söner:

1. Carl Magnus, f. 1815, teol. d:r, pastor primarius, † 1879. G. 1853 m. Sofia Margareta Charlotta Laurenius, f. 1833, † 1902.

## Barn:

- 1) *Hanna Fredrika Margareta*, f. 1854 <sup>15</sup>/<sub>6</sub>. G. 1875 <sup>25</sup>/<sub>11</sub> m. f. d. kanslirådet o. byråchefen i eklestastikdepartementet, KNO 2 kl., RWO, *Wilhelm Bernhard Beskow*, f. 1841 <sup>13</sup>/<sub>11</sub> (Stockholm).
- 2) *Maria Sofia Constantia*, f. 1856 <sup>18</sup>/<sub>6</sub> (Stockholm).
- 3) Carl Martin Laurentius, f. 1858, konsulatråd, † 1907 <sup>29</sup>/<sub>7</sub>. G. 1894 <sup>25</sup>/<sub>5</sub> m. *Carolina Hedvig Julia (Lilly) Juhlin Dannefelt*, f. 1863 <sup>5</sup>/<sub>4</sub> (Stockholm).

## Son:

- Carl Matts Constantin Dannefelt*, f. 1897 <sup>0</sup>/<sub>6</sub>.
- 4) *Constantin Magnus Hugo*, f. 1862 <sup>27</sup>/<sub>6</sub>, öfverste o. sekundchef för Göta lifgarde, ledamot af krigshofrätten, KSO 2 kl., RNO, RRS:tStO 2 kl. mkr, RDDO, RNS:tOO, LKrVA (Stockholm). G. 1894 <sup>21</sup>/<sub>8</sub> m. *Aina Sophia Beskow*, f. 1872 <sup>20</sup>/<sub>11</sub>.

## Söner:

- Constantin Martin Gunnar*, f. 1896 <sup>14</sup>/<sub>10</sub>.  
*Constantin Wilhelm Harald*, f. 1899 <sup>15</sup>/<sub>12</sub>.
2. Constantin Maximilian, f. 1823, med. d:r, lasarettsläkare, † 1901. G. 1:o 1860 m. Ellen Ida Sofia Hjelm, f. 1831, † 1870; 2:o 1875 <sup>28</sup>/<sub>4</sub> m. *Agnes Hedvig Catharina Holm*, f. 1856 <sup>31</sup>/<sub>10</sub> (Stockholm).

## Barn, i 1:a giftet:

- 1) *Carl Constantin Hjelm*, f. 1861 <sup>22</sup>/<sub>10</sub>, öfverstelöjtnant vid Positionsartillerireg:tet, f. d. artilleristabsofficer, RSO (Stockholm). G. 1898 <sup>23</sup>/<sub>10</sub> m. *Adèle Louise Koch*, f. 1873 <sup>1</sup>/<sub>5</sub>.

## Barn:

- Ingeborg Ellen Charlotte*, f. 1899 <sup>19</sup>/<sub>8</sub>.  
*Folke Carl August Constantin*, f. 1902 <sup>21</sup>/<sub>11</sub>.
- 2) *Claes Constantin Albert*, f. 1863 <sup>19</sup>/<sub>2</sub>, kommandörkapten af 1:a graden vid K. Flottan, chef för torpeddepartementet i Karlskrona, direktör i flottans pensionskassa, RSO, RWO, RDDO, LÖS. G. 1892 <sup>8</sup>/<sub>6</sub> m. *Ellen Johanna Margareta Bjerre*, f. 1872 <sup>17</sup>/<sub>5</sub>.



## Söner:

- Einar Sören Constantin*, f. 1894 <sup>21</sup>/<sub>4</sub>.  
*Carl Albert Hakon*, f. 1897 <sup>10</sup>/<sub>7</sub>.  
*Bertil Albertsson*, f. 1900 <sup>22</sup>/<sub>4</sub>.  
 3) *Ivar Constantin Engelbrekt*, f. 1866 <sup>20</sup>/<sub>4</sub>, grosshandlare, vice konsul, ordf. i Göteborgs stads sjunde taxeringsnämnd, vice ordf. i styrelsen för Göteborgs stads skyddshem för gossar (Göteborg), G. 1902 <sup>22</sup>/<sub>11</sub> m. *Sophie Wiborg*, f. 1882 <sup>16</sup>/<sub>8</sub>.

## Barn:

- Carl-Albert Ivarsson*, f. 1905 <sup>13</sup>/<sub>8</sub>.  
*Liv Ivarsdotter*, f. 1906 <sup>23</sup>/<sub>11</sub>.  
*Ellen Sophie Ivarsdotter*, f. 1908 <sup>15</sup>/<sub>5</sub>.  
*Ivar Ivarsson*, f. 1911 <sup>15</sup>/<sub>9</sub>.  
 i 2:a gifftet:  
 4) *Annie Ellen Carolina*, f. 1876 <sup>3</sup>/<sub>3</sub> (Stockholm).  
 5) *Sten Agnar Constantin*, f. 1878 <sup>5</sup>/<sub>1</sub>, sekreterare hos justitiekanslersämbetet (Stockholm).

## Fant.

Ursprungligen finsk släkt känd sedan 1500-talet. Släktnamnet antogs af rådmannen och handlanden i Wasa Michael Fant efter Fantas gård i Malaks socken i Österbotten. Hans sonson rådmannen i Wasa Eric Fant hade med Clara Mårtensdotter Gammal 17 barn, af hvilka sonen, prosten Eric Michael Fant i Alfva, f. 1676, † 1746, öfverflyttade till Sverige och blef stamfader för den svenska grenen. Han var gift 1:o med Maria Wargentin, † 1720, och 2:o med Elisabeth Heisingius, † 1760, och hade i dessa båda giften 17 barn, från hvilka nu endast två släktgrenar fortleva. En son till honom var den bekante riksdagsmannen, domprosten i Västerås Johan Michael Fant, f. 1735, † 1813.

Litteratur: Sv. Släktkalender 1886.

## Äldre grenen:

Michael, f. 1718, fil. d:r, hofpredikant, prost, † 1754.  
 G. 1753 m. Christina Ström, f. 1732, † 1769.

## Son:

Eric Michael, f. 1754, teol. och fil. d:r, professor, prost, † 1817. G. 1:o 1783 m. Christina Rydberg, f. 1762, † 1802; 2:o 1803 m. Ulrika Charlotta Klingentjärna, f. 1778, † 1825.



Son, i 1:a giftet:

Elis Michael, f. 1787, med. d:r, provinsialläkare, assessor,  
† 1845. G. 1821 m. Barbara Christina Enbeck, f. 1791,  
† 1866.

Barn:

(1) Sven Eric, f. 1822, landtbrukare, † 1907. G. 1:o  
1849 m. Wilhelmina Stjernqvist från Finland, f. 1821,  
† 1853.

Barn, i 1:a giftet:

a) *Hilma Olivia*, f. 1850 <sup>5</sup>/<sub>8</sub>. G. 1875 <sup>3</sup>/<sub>11</sub> m. f. d.  
handlanden, ordf. hos stadsfullmäktige i *Mari-*  
*fred*, *R W O*, *Johan August Söderholm*, f.  
1848 <sup>10</sup>/<sub>1</sub>.

b) Carl Gustaf, f. 1853, stationsinspektör vid statens  
järnvägar, † 1910. G. 1883 <sup>27</sup>/<sub>10</sub> m. *Lydia Lén-*  
*ström*, f. 1855 <sup>10</sup>/<sub>3</sub> (*Sto c k h o l m*).

Söner:

*Gösta*, f. 1884 <sup>5</sup>/<sub>8</sub>, ingenjör vid Nya Förenade  
Elektriska aktb. (*L u d v i k a*). G. 1912 <sup>30</sup>/<sub>7</sub> m.  
*Hildur Victoriu (Vicky) Myrberg*, f. 1886  
<sup>3</sup>/<sub>2</sub>.

*Karl Holger*, f. 1888 <sup>26</sup>/<sub>2</sub>, tjänsteman i Försäk-  
ringsaktb. *Skandia (Sto c k h o l m)*.

(2) *Carolina Charlotta (Lina)*, f. 1827 <sup>12</sup>/<sub>5</sub> (*Mari-*  
*fred*).

Yngre grenen:

Georg Michael, f. 1727, fil. d:r, prost, † 1805. G. 1:o  
1760 m. Christina Johanna Garberg; 2:o m. Hedvig  
Christina Nymansson.

Son, i 1:a giftet:

Georg Fredrik, f. 1768, fil. d:r, teol. kand., prost, † 1823.  
G. 1807 m. Margareta Sophia Leijel, f. 1778, † 1830.

Söner:

1) Georg Gustaf, f. 1807, kyrkoherde, kontraktsprost,  
† 1874. G. 1839 m. Karolina Cecilia Almqvist, f. 1810,  
† 1881.

Son:

Carl Georg, f. 1844, fil. d:r, rektor, † 1910 <sup>23</sup>/<sub>8</sub>. G.  
1874 m. Anna Lovisa Wilhelmina Sandström, f.  
1852, † 1907.

Barn:

a) *Anna Clara Carolina*, f. 1875 <sup>11</sup>/<sub>5</sub>. G. 1904 <sup>19</sup>/<sub>1</sub>  
m. förste stadsläkaren i *Jönköping* med.  
lic. *O s s i a n Per August Lundborg*, f. 1869 <sup>5</sup>/<sub>11</sub>.





- b) *Carl Göran Michael*, f. 1877 <sup>10</sup>/<sub>12</sub>, civilingenjör, bitr. landbruksingenjör i Upplands län (Brunna, Vängö). G. 1905 <sup>15</sup>/<sub>11</sub> m. *Ada Ahlgren*, f. 1883 <sup>18</sup>/<sub>4</sub>.

Barn:

*Asta*, f. 1906 <sup>2</sup>/<sub>2</sub>.

*Anna*, f. 1907 <sup>14</sup>/<sub>2</sub>.

*Erik*, f. 1908 <sup>3</sup>/<sub>4</sub>.

- c) *Gustaf Victor Michaël (Gösta)*, f. 1881 <sup>20</sup>/<sub>9</sub>, revisor i Skaraborgs enskilda bank (Sköfde).

- d) *Carl Eric Michael*, f. 1884 <sup>14</sup>/<sub>5</sub>, stationsskrivare vid statens järnvägar (Motala).

- e) *Ebbu Lovisa Sofia*, f. 1885 <sup>9</sup>/<sub>11</sub> (Jönköping).

- f) *Elsa Gunhilda Wilhelmina*, f. 1889 <sup>9</sup>/<sub>12</sub>, anställd vid statens järnvägars kontrollkontor (Stockehölm).

- 2) *Fredric*, f. 1809, kyrkoherde, † 1865. G. 1:o m. *Karolina Mathilda Maluberg*, f. 1813, † 1849; 2:o 1851 m. *Johanna Cederberg*, f. 1832, † 1861.

Barn, i 2:a giftet:

- (1) *Karl Fredrik Michael*, f. 1852 <sup>6</sup>/<sub>3</sub>, direktör för åkerbrukskolonien Hall, ordf. i styrelsen för Södertälje sparbank, styrelseledamot och inspektor för döfstumsskolan å Manilla, vice ordf. i direktionen för länsläsarettet i Södertälje, vice ordf. i Stockholms läns veterinärstyrelse o. i styrelsen för länets landbruksskola, landstingsman i Stockholms län o. ledamot af landstingets bestyrelse, RNO, RWO (Hall, Södertälje). G. 1877 <sup>6</sup>/<sub>11</sub> m. *Olga Gunhilda Elvira (Gully) Wettergren*, f. 1851 <sup>3</sup>/<sub>3</sub>.

Barn:

- a) *Gunnar Michael Fredriksson*, f. 1879 <sup>12</sup>/<sub>8</sub>, jur. utr. kand., rådman o. notarius publicus i Nyköpings, sekreterare hos stadsfullmäktige, drätselkammaren och hamndirektionen samt ombudsman vid riksbankens afdelningskontor därstädes. Äg. hus i nämnda stad. G. 1907 <sup>10</sup>/<sub>1</sub> m. *Märta Vivica Norström*, f. 1883 <sup>15</sup>/<sub>1</sub>.

Barn:

*Anders Fredrik Michaël (Fred)*, f. 1907 <sup>5</sup>/<sub>10</sub>.

*Göran Wilhelm Michaël*, f. 1909 <sup>22</sup>/<sub>10</sub>.

*Ulla Maria*, f. 1912 <sup>20</sup>/<sub>2</sub>.



- b) *Tore Michael Fredriksson*, f. 1882 <sup>22</sup>/<sub>6</sub>, löjtnant vid Södermanlands reg:te (Strängnäs).  
 c) *Gunhild Fredriksdotter*, f. 1888 <sup>15</sup>/<sub>5</sub>.
- (2) *Johan Edvard*, f. 1854, sjökapten, † 1905. G. 1883 m. *Hilma Eleonora Forsdal*, f. 1854 <sup>22</sup>/<sub>1</sub> (Västeraås).
- (3) *Georg Wilhelm*, f. 1856 <sup>3</sup>/<sub>4</sub>, postmästare i Laxå. G. 1895 <sup>5</sup>/<sub>5</sub> m. *Nima Amalia Blomberg*, f. 1865 <sup>11</sup>/<sub>1</sub>.
- (4) *Fanny Sofia*, f. 1857 <sup>7</sup>/<sub>7</sub>. G. 1876 <sup>9</sup>/<sub>9</sub> m. kyrkoherden Ossian Andersson, f. 1841, † 1905 (Gränna).
- 3) *Johan Eric*, f. 1815, fil. d:r, kontraktsprost, † 1869. G. 1:o 1845 m. Kristina Juliana Angelica von Zeipel, f. 1818, † 1851; 2:o 1853 m. Hilda Spiering, f. 1826, † 1905.

Söner, i 1:a gifftet:

- (1) *Georg Fredrik*, f. 1850 <sup>10</sup>/<sub>1</sub>, revisor i postsparbanksstyrelsen, R W O (Stockholm).  
 (2) *Carl Johan Michael*, f. 1851 <sup>14</sup>/<sub>2</sub>, fil. d:r, lektor vid högre realläroverket i Göteborg, R N O, Off Fr Instr publ.

i 2:a gifftet:

- (3) *Erik Fridolf Laurentius*, f. 1854, fängelsedirektör, † 1908. G. 1888 <sup>13</sup>/<sub>5</sub> m. *Emmy Charlotta Wennerström*, f. 1869 <sup>7</sup>/<sub>5</sub> (Stockholm).

Barn:

*Erik Johan*, f. 1889 <sup>10</sup>/<sub>8</sub>, arkitekt (Stockholm).

*Harald*, f. 1898 <sup>3</sup>/<sub>2</sub>.

*Bertil Gustaf Fridolf*, f. 1906 <sup>29</sup>/<sub>11</sub>.

## Faxe.

En af Skånes äldsta och förnämligare släkter, hvars äldste kände stamfader Jöns Söfrensen, som lefde i senare hälften af 1500-talet var ridefogde på Näsbyholm i Gärdslöfs socken (Skåne) och g. m. rådmansdottern från Ystad Margareta Christophersdotter. Deras son Georg (Jörgen), f. 1614, † 1681, antog efter födelseorten Faxö på Seland, hvarest föräldrarna vid hans födelse tillfälligtvis befunno sig, släktnamnet Faxe. Han blef kyrkoherde i Skabersjö samt prost i Bara härad. Hans äldre son, i hans andra gifte (1657) m. Helena Jacobsdotter, borgmästaredotter från Malmö, f. 1638, † 1705.



kyrkoherden i Skabersjö Jacob Faxe, f. 1659, † 1725, g. 1683 m. Anna Ledebuhr, f. 1656, † 1725, hade bland flera barn sönerna Cornelius och Wilhelm, från hvilka nu lefvande medlemmar af släkten härstamma. Cornelius Faxe, f. 1684, † 1741, kyrkoherde, prost o. riksdagsman, g. 1720 m. Beata Elisabeth Lönn, f. 1695, † 1742, hade (bland 12 barn), souen Lorens, f. 1730, † 1798, som i sitt 1761 ingångna gifte med Anna Brita Wendt, f. 1739, † 1816, blef fader till nedanstående Cornelius (äldre grenen). Wilhelm Faxe, f. 1696, † 1741, kyrkoherde i Skabersjö, g. 1729 m. Anna Christina Møller, i hennes 1:a gifte, f. 1709, † 1750, hade sönerna Jacob, f. 1730, † 1790, kyrkoherde, professor, hvars son var den frarastående biskopen i Lund Wilhelm Faxe, f. 1767, † 1854, (hans gren utdöd) och Arvid, f. 1733, † 1793, förste amiralitetsläkare, assessor, g. 1762 m. Ulrica Christina Braun, † 1789, hvars son, öfverfältläkaren Carl Arvid Faxe, f. 1766, † 1821, i sitt gifte med Sophia Elisabeth Lindahl, f. 1775, † 1857, blef fader till statsrådet Arvid Gustaf Faxe (se nedan, yngre grenen).

Litteratur: Sv. Årtal 1891; Isberg, Bidrag till Malmö stads historia.

### Äldre grenen.

Cornelius, f. 1768, handlande o. rådman i Malmö, † 1813. G. 1796 m. Herala Margareta Schuberg, f. 1778, † 1811.

#### Söner:

1. Hans Peter, f. 1805, häradsskrifvare, † 1881. G. 1851 m. Amalia Kobel, f. 1827, † 1904.

#### Barn:

1) *Cornelius Adolf Michael Gustaf*, f. 1853 <sup>23</sup>/<sub>3</sub>, vice häradshöfding, auditör vid Skånska dragonreg:tet, rådman, magistratssekreterare o. notarius publicus i Ystad, sekreterare hos stadsfullmäktige o. ordf. i byggnadsnämnden därst., R W O. Äg. o. beb. Villa Faxe (Ystad). G. 1:o 1884 <sup>31</sup>/<sub>10</sub> m. Hilda Gustafva Cavallin, f. 1860, † 1897; 2:o 1909 <sup>19</sup>/<sub>8</sub> m. *Märtha Elisabeth Geijer*, i hennes 2:a gifte, f. 1870 <sup>10</sup>/<sub>6</sub>.

#### Döttrar, i 1:a giitet:

*Gunhild Amalia Clementine*, f. 1885 <sup>4</sup>/<sub>9</sub>.

*Inga*, f. 1887 <sup>9</sup>/<sub>5</sub>.

*Märta*, f. 1893 <sup>31</sup>/<sub>3</sub>.

2) *Adolf*, f. 1856 <sup>9</sup>/<sub>4</sub>, kassör vid aktb. Skånska handelsbankens afdelingskontor i Trälleborg. G. 1903 <sup>3</sup>/<sub>10</sub> m. *Donaldina Margaret (Ina) Cameron* från Skottland, f. 1861 <sup>30</sup>/<sub>4</sub>.



- 3) *Cecilia Beata Helena*, f. 1862 <sup>22</sup>/<sub>12</sub>, teckningslärarinna vid elementarläroverket för flickor i Ystad.
2. Adolf, f. 1811, handlande i Malmö, † 1878. G. 1846 m. *Cecilia Kockum*, f. 1810, † 1892.

## Söner:

- 1) *Cornelius*, f. 1847 <sup>2</sup>/<sub>6</sub>, grosshandlare i Malmö, ordf. i hamndirektionen därst. o. i Malmö sparbank samt ledamot af stadsfullmäktige, RNO, RWO. Äg. hus i nämnda stad. G. 1877 <sup>1</sup>/<sub>6</sub> m. *Gerda Nathalia Petersou*, f. 1858 <sup>13</sup>/<sub>3</sub>.

## Barn:

- (1) *Alli Cecilia*, f. 1878 <sup>8</sup>/<sub>6</sub>. G. 1904 <sup>26</sup>/<sub>10</sub> m. revisionssekreteraren, RNO, *Per Christian Ahlgren*, f. 1869 <sup>29</sup>/<sub>9</sub> (Stockholm).
- (2) *Erik Gunnar Cornelius*, f. 1882 <sup>5</sup>/<sub>3</sub>, grosshandlare i Malmö, inneh. af firman G. C. Faxe, ordf. i Malmö simsällskap, f. d. löjtnant i Skånska dragonreg:ets reserv. G. 1911 <sup>1</sup>/<sub>6</sub> m. *Ingrid Lydia Theresia Ursell*, f. 1890 <sup>5</sup>/<sub>8</sub>.

## Son:

- Carl Jörgen Cornelius*, f. 1912 <sup>2</sup>/<sub>6</sub>.
- (3) *Elin Katarina Elisabeth*, f. 1889 <sup>10</sup>/<sub>2</sub>.
- 2) *Lorens*, f. 1850 <sup>5</sup>/<sub>2</sub>, grosshandlare i Malmö, verkst. direktör o. ordf. i styrelsen för Kockums järnverksaktb. o. Konga aktb., ordf. i Malmö högre handelsinstitut, vice ordf. i Skånska Inteckningsaktb. i Malmö, ledamot af centralstyrelsen för aktb. Skånska handelsbanken, ledamot af stadsfullmäktige o. kyrkoråd i nämnda stad, RNO, RWO. Äg. Lilla Framnäs samt bebor eget hus därst. G. 1875 <sup>8</sup>/<sub>12</sub> m. *Elly Maria Flensburg*, f. 1853 <sup>4</sup>/<sub>11</sub>.

## Barn:

- Adolf Theodor*, f. 1878 <sup>15</sup>/<sub>7</sub>, grosshandlare, vice ordf. i Rederiaktb. Märy, styrelseledamot i Konga aktb. Äg. del i hus i Malmö.
- Ella Cecilia*, f. 1881 <sup>27</sup>/<sub>12</sub>.
- Maria*, f. 1883 <sup>23</sup>/<sub>9</sub>.
- Sigrid Elisabeth*, f. 1886 <sup>22</sup>/<sub>3</sub>.
- Lorens*, f. 1888 <sup>14</sup>/<sub>7</sub>, ingenjör.
- Stina Emilia*, f. 1896 <sup>29</sup>/<sub>4</sub>.





## Yngre grenen.

Arvid Gustaf, f. 1799, landshöfding, statsråd, † 1882. G. 1841 m. Maria Ulrica Hilda Clementina Möllerhjelrn, f. 1818, † 1897.

## Barn:

*I da Maria Enny Sofia*, f. 1842 <sup>23</sup>/<sub>2</sub>. G. 1869 <sup>17</sup>/<sub>8</sub> m. hofrättsrådet Hjalmar August Uggla, i. 1830, † 1905. Beb. eget hus i J ö n k ö p i n g.

Arvid Johan August, f. 1845, vice häradshöfding, auditör, † 1884. G. 1878 <sup>16</sup>/<sub>5</sub> m. *Isabel Kerr Dickson*, f. 1852 <sup>3</sup>/<sub>12</sub> (S t o c k h o l m).

## Feychting.

Tysk släkt från Steiermark. Diamantsliparen Johann Feychting(er) inflyttade omkr. år 1740 till Stockholm, hvarest han 1755 ägde hus, † 1765, 54 år gammal. G. m. Juliana Reichen, † 1774, efterlämnade han två barn, dottern Susanna Theresia, g. m. nipperhandlaren Anton Milini, och sonen

Frans Michael, juvelerare i Stockholm, †. G. 1781 m. Hedvig Lovisa Gedeur från Grenoble i Frankrike, f. 1760, † 1804.

## Söner:

1. Jacob Fredrik, f. 1785, guldslagareälderman, en af borgerskapets Femtio äldste i Stockholm, † 1840. G. 1822 m. Catharina Elisabeth Ekroth, f. 1789, † 1882.

## Söner:

- 1) Gustaf Robert, f. 1826, järnkramhandlare i Stockholm, † 1896. G. 1853 m. Brigitta Catharina Lindberg, f. 1827, † 1893.

## Barn:

- (1) *Robert Henrik*, f. 1855 <sup>5</sup>/<sub>12</sub>, järnkramhandlare i S t o c k h o l m.
- (2) *Anna Elisabeth*, f. 1857 <sup>7</sup>/<sub>11</sub>. G. 1876 <sup>6</sup>/<sub>11</sub> m. f. d. konsult, grosshandlaren, verkst. direktören i Näs—Morslyttans järnvägsaktb., vice ordf. i Stockholms handelskammare, R N O, *Kunt Otto Alfred Bohman*, f. 1847 <sup>23</sup>/<sub>10</sub> (S t o c k h o l m).
- (3) *Sten Erik*, f. 1860 <sup>26</sup>/<sub>12</sub>, kommandörkapten af 2:a gr., chef för ekipagedepartementet vid K. Flottans station i K a r l s k r o n a, R S O, R



Pr Kr O 2 kl., RRS:t St O 2 kl., Off Fr HL,  
R Pr R Ö O 3 kl. Äg. del i hus i Stockholm.  
G. 1895 <sup>4</sup>/<sub>11</sub> m. *Anna Hilvy Emilie Broms*, f.  
1872 <sup>21</sup>/<sub>5</sub>.

## Fosterdotter:

- Elsa*, f. 1903 <sup>27</sup>/<sub>5</sub>.
- (4) *Jacob Fredrik*, f. 1863 <sup>23</sup>/<sub>7</sub>, guldslagare  
(New-York, Nordamerika). G. 1902  
m. *Rose Anna McNulty*.
- (5) *Maria*, f. 1866 <sup>21</sup>/<sub>6</sub>. G. 1891 <sup>6</sup>/<sub>11</sub> m. majoren i  
armén, kaptenen i Dalregtets reserv, gymna-  
stikläraren vid Högre allmänna läroverket å  
Södermalm i Stockholm, RSO, RWO,  
*Wilhelm Aman*, f. 1849 <sup>6</sup>/<sub>1</sub>.
- (6) *Brita Catharina*, f. 1871 <sup>21</sup>/<sub>7</sub>. G. 1902 <sup>28</sup>/<sub>1</sub> m.  
grosshandlaren i Stockholm *Per Georg*  
*Fredrik Tempelman*, f. 1855 <sup>21</sup>/<sub>6</sub>.
- 2) *Carl Otto Mauritz*, f. 1828, grosshandlare, bank-  
kamrerare, † 1907. G. m. *Anna Lovisa Danielsson*,  
f. 1839, † 1875.

## Son:

- Ernst Otto Bernhard*, f. 1864 <sup>25</sup>/<sub>1</sub>, guldslagare  
(Stockholm).
- 3) *August Wilhelm*, f. 1833, byråchef i lotsstyrelsen,  
† 1906. G. 1862 <sup>12</sup>/<sub>4</sub> m. *Emma Sofia Wahlgren*,  
f. 1840 <sup>31</sup>/<sub>1</sub> (Stockholm).

## Barn:

- Ernst Wilhelm*, f. 1863 <sup>15</sup>/<sub>2</sub>, grosshandlare  
(Stockholm).
- Elisabeth Sophia*, f. 1864 <sup>30</sup>/<sub>8</sub>. G. 1889 <sup>5</sup>/<sub>1</sub> m.  
kamreraren och kassaförvaltaren hos Präster-  
skapets änke- o. pupillkassa, RWO, *Erik*  
*Richard Fredrik Höglund*, f. 1863 <sup>6</sup>/<sub>7</sub> (Stock-  
holm).
- Johan August, f. 1866, grosshandlare, † 1911. G.  
1898 <sup>18</sup>/<sub>8</sub> m. *Hildur Wilhelmina Möller*, f.  
1873 <sup>12</sup>/<sub>8</sub> (Stockholm).
- Ture Victor*, f. 1877 <sup>3</sup>/<sub>12</sub>, e. o. notarie i stats-  
kontoret o. lotsstyrelsen (Stockholm). G.  
1911 <sup>8</sup>/<sub>6</sub> m. *Ebba Ottilia Fernström*.
2. Johan Ulric, f. 1794, specerihandlare i Stockholm, †  
1876. G. 1828 m. *Carolina Christina Bäckström*, f.  
1808, † 1893.



Barn:

- 1) *Theresia Sofia Kristina*, f. 1829 <sup>1</sup>/<sub>10</sub>. G. 1850 <sup>18</sup>/<sub>6</sub> m. kassören i marinförvaltningen Carl Olof Schultzberg, f. 1819, † 1905 (S t o c k h o l m).
- 2) Johan Oscar, f. 1831, specerihandlare i Stockholm, † 1883. G. 1854 <sup>19</sup>/<sub>5</sub> m. *Henriette Jansson*, f. 1832 <sup>23</sup>/<sub>2</sub> (S t o c k h o l m).

Barn:

- Hilma Oskaria*, f. 1855 <sup>29</sup>/<sub>9</sub>. G. 1880 <sup>10</sup>/<sub>5</sub> m. godsägaren *Johan Fredrik Höök*, f. 1853 <sup>3</sup>/<sub>2</sub>. Äg. o. beb. Lerbrobacken i Värmland (S u n n e).
- Oscar Henry*, f. 1864 <sup>23</sup>/<sub>2</sub>, specerihandlare i S t o c k h o l m.

## Fischerström

(från Hofdala).

Släkten härstammar från Per Nilsson Fischer, f. 1702. † 1760, fiskare vid Hofdala (Skåne). Släktnamnet ändrades af sonen Per Fischerström (se nedan). Något samband mellan denna och en annan samtidig släkt Fischerström, som härstammar från Grefvie (Skåne), har icke ännu kunnat påvisas.

Litteratur: Sv. Släktkalender 1887.

Per, f. 1739, ryttmästare, † 1821. G. 1780 m. Anna Ulrika Ziebet, f. 1750, † 1824.

Söner:

1. Per, f. 1785, major, † 1858. G. 1:o 1825 m. Philippina Ulrica Berch, f. 1803, † 1833.

Söner, i 1:a giftet:

- 1) Per Philip Jacob Waloddi, f. 1828, hofstallmästare, öfverste, † 1892. G. 1860 <sup>18</sup>/<sub>4</sub> m. *Emilie Ida Aminoff*, f. 1835 <sup>27</sup>/<sub>8</sub> (S ö d e r t ä l j e).

Barn:

- (1) *Louise*, f. 1861 <sup>22</sup>/<sub>1</sub> (S ö d e r t ä l j e).
- (2) *Carl Ludvig Iwan Philip*, f. 1867 <sup>15</sup>/<sub>12</sub>, kapten vid Norrlands trängkår (S o l l e f t e å). G. 1905 <sup>27</sup>/<sub>11</sub> m. *Edith Maria Olsson*, f. 1881 <sup>21</sup>/<sub>9</sub>.

Barn:

- Carl Per Iwan Waloddi*, f. 1906 <sup>18</sup>/<sub>11</sub>.  
*Louise Ulla Maria*, f. 1909 <sup>2</sup>/<sub>4</sub>.



- 2) Alexander Otto Hugo, f. 1830, ryttmästare, † 1876. G. 1862 <sup>1</sup>/<sub>9</sub> m. grefviinnan *E b b a Emilia Sparre af Söfdeborg*, f. 1834 <sup>25</sup>/<sub>3</sub> (L u n d).

Söner:

- (1) *N i l s*, f. 1865 <sup>8</sup>/<sub>11</sub>, major i armén, ryttmästare vid Skånska dragonreg:tet, R S O (Y s t a d). G. 1899 <sup>27</sup>/<sub>3</sub> m. *Alma Maria Sarah Solia (M a j a) Adelsköld*, f. 1874 <sup>22</sup>/<sub>5</sub>.

Barn:

*E b b a Maria*, f. 1900 <sup>28</sup>/<sub>1</sub>.

*Märta Ulrika Alexandra (U l l a)*, f. 1901 <sup>21</sup>/<sub>4</sub>.

*Nils Claes Hugo*, f. 1902 <sup>21</sup>/<sub>3</sub>.

- (2) *H u g o*, f. 1868 <sup>18</sup>/<sub>12</sub>, kapten vid Norra Skånska infanterireg:tet, R S O (L u n d). G. 1905 <sup>8</sup>/<sub>11</sub> m. *Gotton Nathalia von Horn*, f. 1868 <sup>23</sup>/<sub>5</sub>.

Barn:

*Per Philip Otto*, f. 1907 <sup>6</sup>/<sub>5</sub>.

*E b b a Margaretha Nathalia*, f. 1908 <sup>18</sup>/<sub>5</sub>.

2. Philip Otto, f. 1790, ryttmästare, † 1862. G. 1823 m. Karin Pettersson, f. 1797, † 1862.

Dotter:

*L o u i s e*, f. 1832 <sup>19</sup>/<sub>12</sub> (L j u n g b y).

## Flensburg.

Slükten härstammar från Schleswig, hvarest äldste kände stamfadern Hans Grederesen, † 1618, var borgare i staden Flensburg. Sonen Johan Hansson, som inflyttade till Skåne och dog 1693 såsom skottakareälderman i Malmö, upptog efter inflyttningen födelsestadens namn till släktnamn. I sitt första gifte med Maren Gröjersdotter hade han sonen Hans, f. omkr. 1645 i Malmö, död 1709 såsom kyrkoherde i Fosle och Lockarp. Dennes son i andra giftet med Metta Hartman, f. 1670, † 1752 (som i sitt andra gifte med mannens efterträdare, kyrkoherden Hans Lorch, f. 1682, † 1733, blef stammöder för adl. ätten Lorchs), rådmanen i Malmö Wilhelm Flensburg, f. 1695, † 1755, g. 1723 m. Anna Margareta Riber, f. 1699, † 1786, hade flera barn, hvaribland nedanstående Petter var yngst.

Litteratur: Sv. Släktkalender 1887.

Petter, f. 1736, fil. m:r, prost i Södra Rörum o. Häglinge, † 1791. G. 1:o 1774 m. Elsa Maria Lorch, f. 1743, † 1785; 2:o 1786 m. Christina Elisabeth Danckwardt, f. 1743, † 1816.





## Söner, i 1:a giftet:

1. Nils Johan, f. 1777, prost i Hvellinge, † 1857. G. 1804 m. Elisabeth Christina Bohman, f. 1782, † 1865.

## Son:

Wilhelm, f. 1819, teol. o. fil. d:r, biskop i Lunds stift, prokansler för Lunds universitet, † 1897. G. 1854 m. Constance Carolina Nyström, f. 1829, † 1891.

## Barn:

- (1) *Nils Olof Mathias*, f. 1855 <sup>22</sup>/<sub>4</sub>, fil. d:r, professor i sanskrit med jämförande indoeuropeisk språkforskning vid universitetet i L u n d, R K C XIII:s O, R N O, Off Fr d'Acad. G. 1903 <sup>18</sup>/<sub>7</sub> m. *Petra Annette Vogt*, f. 1870 <sup>11</sup>/<sub>6</sub>.
- (2) *Carl Axel Vilhelm*, f. 1856 <sup>20</sup>/<sub>11</sub>, med. d:r, förste lifmedicus, H. M. Konung Oscar II:s f. d. läkare, regementsläkare vid Svea lifgarde, öfverläkare hos lifförsäkringsaktb. Victoria, f. d. docent vid Karolinska institutet, praktiserande läkare i S t o c k h o l m, O H S Gbmt, O H:s Jmt, K W O 1 kl., K N O 2 kl., Stor Off lt Kr O, K Sp O I Cath m kr., K Fr H L., K L Ek kr O, K S O Hv F 2 kl., R Bad Berth I Z O, R N S:t O O, L Kr V A. Äg. del i hus i Stockholm samt villan Björnholmen under Drottningholms kungsgård. G. 1888 <sup>30</sup>/<sub>8</sub> m. *Anna Charlotta Bredberg*, f. 1864 <sup>15</sup>/<sub>1</sub>.

## Barn:

- Louise Anna Constance (L i s a)*, f. 1889 <sup>14</sup>/<sub>6</sub>.  
*E l s a Maria*, f. 1891 <sup>1</sup>/<sub>1</sub>.  
*Hedvig Annie Catharina*, f. 1892 <sup>5</sup>/<sub>8</sub>.  
*Nils Vilhelm Wargentin*, f. 1894 <sup>23</sup>/<sub>5</sub>.
- (3) *Ebbe Gustaf*, f. 1859 <sup>22</sup>/<sub>2</sub>, rådman i S t o c k h o l m, ordf. å rådstufvurättens femte afdelning, medlem af direktionen för Stockholms hospital. G. 1894 <sup>9</sup>/<sub>6</sub> m. *Elin Anna Bergström*, f. 1866 <sup>3</sup>/<sub>3</sub>.

## Barn:

- Gustaf Wilhelm Richard*, f. 1895 <sup>12</sup>/<sub>3</sub>.  
*Ellen Constance Carolina*, f. 1896 <sup>20</sup>/<sub>12</sub>.
- (4) *Christina Maria*, f. 1860 <sup>17</sup>/<sub>10</sub>. G. 1887 <sup>10</sup>/<sub>12</sub> m. biskopen Otto Nathanaël Theophilus Ahnfelt, f. 1854, † 1910 (L u n d).
- (5) *Gustafva Mathilda (G u s t e n)*, f. 1867 <sup>20</sup>/<sub>5</sub>. G. 1888 m. professorn vid Lunds universitet Pehr Assarsson, f. 1838, † 1894 (L u n d).



- (6) *Johannes Laurentius*, f. 1871  $\frac{1}{10}$ , fil. d:r, adjunkt vid Högre allm. läroverket i Kristianstad.
2. *Mathias*, f. 1779, handlande i Malmö, † 1851. G. 1:o 1808 m. *Benedicta Sophia Thomson*, f. 1788, † 1825; 2:o 1827 m. *Annette Brita Thomson*, f. 1799, † 1877.

Söner, i 1:a giftet:

- 1) *Georg Henric*, f. 1809, landtbrukare, † 1877. G. 1836 m. *Mariana Bager*, f. 1811, † 1880.

Söner:

- (1) *Mathias Petter Lorentz*, f. 1839  $\frac{10}{10}$ , f. d. kassör. Beb. egen villa i Limhamn. G. 1866  $\frac{15}{5}$  m. *Anna Maria Carlsson*, f. 1832  $\frac{22}{2}$ .

Barn:

- a) *Gustaf Waldemar*, f. 1867  $\frac{21}{7}$ , agent (Schulenburg, Texas, Nordamerika).
- b) *Mariana Henrika*, f. 1869  $\frac{22}{1}$ , småskollärarinna (Limhamn).
- c) *Georg Mathias*, f. 1870  $\frac{10}{8}$ , distriktsveterinär. Äg. *Brolunda* i Skåne (Högånäs). G. 1896  $\frac{9}{12}$  m. *Gerda Maria Nilsson*, f. 1872  $\frac{3}{12}$ .

Döttrar:

- Anna Elisabeth*, f. 1897  $\frac{14}{9}$ .
- Gerda Maria*, f. 1899  $\frac{30}{10}$ .
- Märta Sigröd Mariana*, f. 1902  $\frac{19}{2}$ .
- Hjördis Ingeborg*, f. 1906  $\frac{31}{8}$ .
- d) *Carl Emanuel*, f. 1872  $\frac{16}{8}$ , sjökaptan (Jersey City, N. J., Nordamerika). G. 1898  $\frac{22}{2}$  m. *Lovisa Maria Söderström*, f. 1869  $\frac{12}{12}$ .

Barn:

- Florence Maria*, f. 1898  $\frac{1}{11}$ .
- Margareta Henrika*, f. 1900  $\frac{21}{11}$ .
- Carl Mathias*, f. 1902  $\frac{17}{11}$ .
- e) *Oscar Fredrik*, f. 1875  $\frac{23}{2}$ , trädgårdsmästare (Limhamn). G. 1902  $\frac{15}{5}$  m. *Berta Eulalia Palm*, f. 1886  $\frac{29}{7}$ .

Barn:

- Mathias Petter*, f. 1903  $\frac{22}{2}$ .
- Bolla Henrika*, f. 1904  $\frac{28}{12}$ .



- (2) *Carl Oscar Theodor*, f. 1843 <sup>5</sup>/<sub>12</sub>, fil. d:r, f. d. läroverksadjunkt, R W O (M a l m ö). G. 1880 <sup>3</sup>/<sub>1</sub> m. *Maria Carolina Wilhelmina Krook*, f. 1856 <sup>27</sup>/<sub>8</sub>.

Barn:

*Gunnar*, f. 1880 <sup>11</sup>/<sub>10</sub>, registrator vid riksbankens afdelningskontor i M a l m ö. G. 1905 <sup>2</sup>/<sub>12</sub> m. *Ebba Paulina Maria Anna Demoling*, f. 1887 <sup>13</sup>/<sub>8</sub>.

*Sigrid Mariana*, f. 1882 <sup>10</sup>/<sub>5</sub>. G. 1908 <sup>15</sup>/<sub>4</sub> m. e. o. hofrättsnotarien, advokaten, jur. utr. kand. *Georg Strandberg*, f. 1870 <sup>11</sup>/<sub>5</sub> (M a l m ö).

*Fredrik Waldemar*, f. 1887 <sup>30</sup>/<sub>7</sub>, jur. kand., e. o. hofrättsnotarie (S ö l v e s b ö r g).

- 2) Per August, f. 1811, handlande i Malmö, † 1861. G. 2:o 1842 m. Matilda Carolina Stähle, f. 1821, † 1896.

Barn:

- (1) *Mathias Peter Emil*, f. 1843 <sup>12</sup>/<sub>7</sub>, f. d. grosshandlare, f. d. konsul, R W O, R D D O (M a l m ö). G. 1871 <sup>28</sup>/<sub>4</sub> m. *Louise Pihl*, f. 1847 <sup>2</sup>/<sub>11</sub>.

Barn:

*Elisabeth*, f. 1874 <sup>22</sup>/<sub>5</sub>. G. 1895 <sup>20</sup>/<sub>9</sub> m. majoren vid Karlskrona grenadierreg:te, militärattachén vid beskickningarna i K ö p e n h a m n o. Kristiania, R S O, R Baj Mil Förtj O 2 kl., K D D O 2 gr., *Georg Ahlgren*, f. 1863 <sup>22</sup>/<sub>6</sub>.

*Mårten August*, f. 1876 <sup>0</sup>/<sub>5</sub> (L i m h a m n).  
*Ida*, f. 1877 <sup>12</sup>/<sub>7</sub>. G. 1899 <sup>3</sup>/<sub>5</sub> m. kaptenen i Väg- o. vattenbyggnadskåren, verkst. direktören o. chefen för Göteborg—Borås o. Borås—Alfvesta järnvägsaktb., ledamoten af styrelsen för järnvägsaktb. Göteborg—Särö, R W O, *Carl Gustaf Sprinchorn*, f. 1863 <sup>3</sup>/<sub>1</sub> (G ö t e b ö r g).

*Per Wilhelm Teodor*, f. 1884 <sup>25</sup>/<sub>11</sub>, grosshandlare under firma Per Flensburg (M a l m ö).

- (2) *Fritz Hugo*, f. 1846 <sup>22</sup>/<sub>2</sub>, köpman (M a l m ö). G. 1874 <sup>11</sup>/<sub>3</sub> m. *Hedvig Thelma Amalia Kjellman*, f. 1852 <sup>15</sup>/<sub>9</sub>.



## Barn:

- Mathilda Ulla Ebbå*, f. 1875 <sup>19</sup>/<sub>7</sub>. G. 1897 <sup>12</sup>/<sub>5</sub> m. tandläkaren *Otto Emanuel Svensson*, f. 1869 <sup>23</sup>/<sub>6</sub> (Malmö).
- August Bror Fritz*, f. 1877 <sup>3</sup>/<sub>10</sub>, fabriksidkare (Malmö).
- Wilhelm Peter*, f. 1889 <sup>11</sup>/<sub>8</sub>, elev vid Tekniska högskolan (Stockholm).
- (3) *Augusta Maria Anna*, f. 1847 <sup>14</sup>/<sub>4</sub>. G. 1875 <sup>22</sup>/<sub>10</sub> m. verkmästaren vid Rörstrand, fil. d:r *Jakob August Norblad*, f. 1839, † 1912 <sup>14</sup>/<sub>11</sub> (Stockholm).
- 3) *Gustaf*, f. 1812, handlande i Malmö, † 1879. G. 1839 m. *Charlotta Wilhelmina Ståhle*, f. 1816, †.

## Dotter:

- Henrica*, f. 1846 <sup>17</sup>/<sub>6</sub> (Malmö).
- 4) *Frans Oscar*, f. 1820, apotekare, handlande o. konsul, † 1883. G. 1846 m. *Sophie Louise Luth*, f. 1821, † 1891.

## Barn:

- (1) *Anna Sophia Oscara*, f. 1847 <sup>6</sup>/<sub>12</sub>. G. 1872 <sup>30</sup>/<sub>12</sub> m. f. d. provinsialläkaren, K W O 2 kl., R N O, med. lic. *Per Olof Åkerberg*, f. 1839 <sup>29</sup>/<sub>11</sub> (Falun).
- (2) *Fritz Johan Mathias*, f. 1849, handlande, † 1912 <sup>22</sup>/<sub>6</sub>. G. 1876 <sup>1</sup>/<sub>11</sub> m. *Hedvig Johanna Nicolina Zetterström*, f. 1854 <sup>23</sup>/<sub>3</sub> (Gefle).

## Barn:

- Ellen Sophia*, f. 1877 <sup>22</sup>/<sub>10</sub>.
- Nils Mathias*, f. 1879 <sup>12</sup>/<sub>2</sub>, handlande (Malmö). G. 1901 m. *Anne-Marie Berg Sager* från Stettin.
- Lily Margaretha*, f. 1882 <sup>19</sup>/<sub>7</sub>. G. 1909 <sup>27</sup>/<sub>2</sub> m. provisorin på apoteket i Wifstavarf, ex. apotekaren *Karl Eugène Victor Schwartz*, f. 1880 <sup>13</sup>/<sub>4</sub>.
- Ida Nikolina*, f. 1884 <sup>16</sup>/<sub>4</sub>.
- Anna Helena*, f. 1886 <sup>10</sup>/<sub>4</sub>.
- (3) *Ida Henrika Helena*, f. 1850 <sup>25</sup>/<sub>10</sub>. G. 1869 <sup>31</sup>/<sub>8</sub> m. handlanden *Bengt Arvid Wikström*, f. 1838, † (Stockholm).
- (4) *Hedvig Adèle Louise*, f. 1852 <sup>29</sup>/<sub>8</sub> (Gefle).





- (5) *Oscar Fredrik*, f. 1855 <sup>7</sup>/<sub>2</sub>, grosshandlare i Gefle under firma F. O. Flensburg & Co., tysk konsul, bankdirektör, ordf. hos stadsfullmäktige i nämnda stad, ledamot af direktionen för Gefle—Dala järnvägsaktb., ledamot af styrelsen för Gefle—Ockelbo järnvägsaktb., Korsnäs sågverksaktb., Gefle manufakturaktb. o. Höganäs-Billesholms aktb., R N O, R W O, R Pr R Ö O 4 kl., R Pr Kr O 4 kl.
- 5) *Niclas Theodor*, f. 1822, grosshandlare i Malmö, † 1898. G. 1847 m. *Emelie Adolphine Stähle*, f. 1822, † 1898.

## Barn:

- (1) *Peter Mathias*, f. 1848 <sup>17</sup>/<sub>10</sub>, grosshandlare i Malmö, vice ordf. i sjöförsäkringsaktb. Öresund, f. d. engelsk v. konsul. Äg. hus i Malmö. G. 1877 <sup>27</sup>/<sub>1</sub> m. *Anna Maria Hjort*, f. 1852 <sup>29</sup>/<sub>2</sub>.

## Dotter:

- Eva Hulda Emilia*, f. 1878 <sup>30</sup>/<sub>1</sub>.
- (2) *Ernst Martin Benedict*, f. 1851 <sup>25</sup>/<sub>8</sub>, borgmästare i Ronneby, ordf. i styrelserna för Bredåkra—Tingsryds järnvägsaktb., aktb. Concordia o. aktb. C. E. Bergmans snickerifabrik, landstingsman i Blekinge län, R W O. Äg. hus i nämnda stad. G. 1880 <sup>11</sup>/<sub>6</sub> m. *Anna Amalia Elisabeth Cronholm*, f. 1852 <sup>26</sup>/<sub>10</sub>.
- (3) *Elly Maria*, f. 1853 <sup>4</sup>/<sub>11</sub>. G. 1875 <sup>8</sup>/<sub>12</sub> m. grosshandlaren i Malmö, R N O, R W O, *Lorenz Faxé*, f. 1850 <sup>5</sup>/<sub>2</sub>.
- (4) *Bertha Anna*, f. 1857 <sup>6</sup>/<sub>9</sub>. G. 1877 <sup>18</sup>/<sub>5</sub> m. grosshandlaren *Berthold Marianus Dieden*, f. 1849 <sup>31</sup>/<sub>3</sub> (Malmö).
- (5) *Thea Elisabeth*, f. 1862 <sup>18</sup>/<sub>7</sub>. G. 1887 <sup>17</sup>/<sub>11</sub> m. handlanden *Philip Oskar Leopold Schoug*, f. 1855 <sup>1</sup>/<sub>12</sub>. Äg. hus i Malmö.



## Floderus.

Äldste kände stamfadern Jöns Persson, f. 1640, † 1702, g. m. Ingeborg Olofsdotter, f. 1639, † 1700, var bonde i Håreda i Lekeryds socken i Småland. Hans son Per, som omkr. år 1703 antog namnet Floderus, var f. 1683 och dog 1741 som prost i Skatelöv i Småland. I sitt första gifte (1717) med biskopen Olof Cavallius' dotter Helena Catharina Cavallia, f. 1699, † 1728, hade Per Floderus sonen Johan, f. 1721, professor i Uppsala, † 1789. G. 1765 m. domprosten Mathias Asps dotter Ulrica, f. 1746, † 1813, blef professor Floderus fader till Mathias, f. 1766, † 1822, teol. d:r och prost i Rasbo-Kil i Uppland, g. 1795 m. Christina Maria Berg, f. 1778, † 1841, och till Per, f. 1768, † 1840, assessor, g. 1794 m. Margareta Lovisa Forslind, † 1834. Mathias Floderus var stamfader för den äldre grenen af släkten, från assessor Per Floderus härstammar den yngre grenen.

Litteratur: Sv. Ättartal 1892.

### Äldre grenen:

Uno (son af Mathias, se historiken), f. 1804, egendomsägare, † 1874. G. 1:o 1824 m. Erica Wilhelmina Théel, f. 1803, † 1843; 2:o 1844 m. Ulrica Larsson, f. 1822, † 1873.

#### Barn, i 1:a giftet:

1. Ali, f. 1826, fil. d:r, teol. kand., kyrkoherde, † 1877. G. 1:o 1863 <sup>25</sup>/<sub>10</sub> m. Laura Bernhardina Stras, f. 1838, † 1864; 2:o 1865 <sup>31</sup>/<sub>10</sub> m. *Emma Gustava Stras*, f. 1843 <sup>8</sup>/<sub>3</sub> (Uppsala).

#### Döttrar, i 1:a giftet:

*Laura Mathilda*, f. 1864 <sup>21</sup>/<sub>5</sub>. G. 1895 <sup>11</sup>/<sub>10</sub> m. kamreraren vid Sundsvalls utskänkningsbolag *Johan Gustaf Richard Wallerstedt*, f. 1863 <sup>7</sup>/<sub>11</sub> (Sundsvall).

#### i 2:a giftet:

*Eva Göthilda*, f. 1866 <sup>21</sup>/<sub>12</sub> (Stockholm).  
*Ester*, f. 1868 <sup>12</sup>/<sub>9</sub>, telefonist (Uppsala).  
*Tyra Maria*, f. 1871 <sup>10</sup>/<sub>10</sub> (Uppsala).  
*Gerda Elisabet*, f. 1873 <sup>7</sup>/<sub>3</sub> (Uppsala).  
*Sigrid Amalia*, f. 1875 <sup>19</sup>/<sub>2</sub>, tjänsteman hos Svenska lifförsäkringsanstalten Trygg (Stockholm).

2. Björn Mathias, f. 1830, med. lic., kir. mag., stadsläkare, † 1882. G. 1863 m. Beda Maria Brunnberg, f. 1837, † 1912.



## Barn:

- 1) *Erika Maria Lovisa (Minne)*, f. 1865 <sup>10</sup>/<sub>9</sub>. G. 1897 <sup>20</sup>/<sub>2</sub> m. e. o. hofrättsnotarien, praktiserande advokaten *Carl Tycho Louvis Chrysanter*, f. 1861 <sup>29</sup>/<sub>4</sub> (Uppsala).
- 2) *Oskar Mattias (Mattis)*, f. 1869 <sup>30</sup>/<sub>9</sub>, fil. d:r, lektor i biologi o. kemi vid Högre allm. läroverket i Västerås. G. 1901 <sup>20</sup>/<sub>6</sub> m. *Maria Gustafva (Maja) Een*, f. 1876 <sup>5</sup>/<sub>5</sub>.

## Barn:

*Per Erik Gustaf*, f. 1902 <sup>6</sup>/<sub>6</sub>.

*Elsa Maria*, f. 1904 <sup>7</sup>/<sub>3</sub>.

*Sven Olof Johan*, f. 1907 <sup>12</sup>/<sub>1</sub>.

*Karl Håkan Mattias*, f. 1907 <sup>19</sup>/<sub>12</sub>.

- 3) *Beda Mathilda*, f. 1872 <sup>1</sup>/<sub>10</sub>, vaktförestånderska vid telegrafverket (Uppsala).
3. *Manfred Mustapha*, f. 1832, fil. d:r, rektor, † 1909 <sup>31</sup>/<sub>8</sub>. G. 1859 <sup>19</sup>/<sub>7</sub> m. *Karolina Gustafva Brunnberg*, f. 1835 <sup>14</sup>/<sub>12</sub> (Härnösand).

## Barn:

1) *Maria Wilhelmina*, f. 1860 <sup>9</sup>/<sub>5</sub>. G. 1882 <sup>10</sup>/<sub>6</sub> m. lektorn vid Högre allm. läroverket i Uppsala, t. f. rektorn vid Högre allm. läroverket i Västerås, RNO, fil. d:r, *Peter Fredrik Leo Bagge*, f. 1850 <sup>7</sup>/<sub>11</sub>.

2) *Lovisa Ulrica (Ulla)*, f. 1862 <sup>2</sup>/<sub>2</sub>. G. 1880 <sup>28</sup>/<sub>9</sub> m. majoren i Upplands infanterireg:tes reserv, RSO, *Ludvig Rudolf Gustaf Kistner*, f. 1846 <sup>3</sup>/<sub>7</sub>. Inneh. Gumlösa fideikomiss i Uppland. (Uppsala).

3) *Eva Carolina Charlotta*, f. 1865 <sup>30</sup>/<sub>4</sub>. G. 1888 <sup>4</sup>/<sub>1</sub> m. rektorn o. föreståndaren samt lektorn i matematik o. fysik vid Tekniska elementarskolan i Härnösand, civilingenjören, RNO, fil. lic. *Karl Anton August Tham*, f. 1858 <sup>21</sup>/<sub>6</sub>.

4) *Björn Gustaf Oskar*, f. 1867 <sup>14</sup>/<sub>8</sub>, fil. d:r, docent i kirurgi vid Karolinska institutet, öfverläkare vid Kronprinsessan Lovisas vårdanstalt för sjuka barn (Stockholm). G. 1901 <sup>4</sup>/<sub>1</sub> m. *Elma Lind*, f. 1876 <sup>11</sup>/<sub>1</sub>.

## Barn:

*Elma*, f. 1902 <sup>19</sup>/<sub>9</sub>.

*Björn Hjalmar Manfred*, f. 1905 <sup>6</sup>/<sub>3</sub>.

*Ragnhild*, f. 1909 <sup>21</sup>/<sub>8</sub>.

*Sten*, f. 1911 <sup>15</sup>/<sub>8</sub>.



- 5) *Ernst Simon Tycho*, f. 1873 <sup>22</sup>/<sub>10</sub>, kapten o. kompanichef vid Boden-Karlsborgs artillerireg:te, tygmästare i B o d e n. G. 1901 <sup>9</sup>/<sub>3</sub> m. *Majken Anna Elisabet Själänder*, f. 1876 <sup>9</sup>/<sub>9</sub>.

Dotter:

*Britt Lilly*, f. 1908 <sup>6</sup>/<sub>1</sub>.

4. *Nina*, f. 1839 <sup>10</sup>/<sub>3</sub>. G. 1868 <sup>8</sup>/<sub>3</sub> m. f. d. fördelningsläkaren, f. d. regementsläkaren vid Lifreg:tets dragoner, praktiserande läkaren i E n k ö p i n g. K W O 1 kl., R N O, K N S:t O O 2 kl., R R S:t A n O 2 kl., L K r V A, med. d:r *Ernst Otto Theodor Westerlund*, f. 1839 <sup>22</sup>/<sub>10</sub>. Äg. Halmbyboda i Uppland o. hus i Enköping.
5. *Göthilda (Götha)*, f. 1841 <sup>15</sup>/<sub>9</sub> (H a l m b y b o d a, B ä r b y).

i 2:a giftet:

6. *Uno Gustaf*, f. 1851 <sup>3</sup>/<sub>11</sub>, förste stationsskrifvare i U p p s a l a. G. m. *Sophie Catharina Amalia Ek-lund*, f. 1858 <sup>8</sup>/<sub>10</sub>.

Söner:

*Uno Thorbjörn*, f. 1885 <sup>21</sup>/<sub>7</sub>, farm. kand., provisor på apoteket Renen i S a l a.

*Hjalmar Styrbjörn*, f. 1886 <sup>23</sup>/<sub>8</sub>, ingenjör (P o r j n s).

*Selim Esbjörn*, f. 1892 <sup>16</sup>/<sub>6</sub>, fil. stud. (U p p s a l a).

7. *Thore*, f. 1853 <sup>23</sup>/<sub>5</sub>, med. lic., stadsläkare i E n k ö p i n g, vice ordf. i styrelsen för Enköpings sparbank, stadsfullmäktig, vice ordf. i hälsovårdsnämnden, R W O. G. 1886 <sup>8</sup>/<sub>6</sub> m. *Alma Ekeröth*, f. 1856, † 1888.

Döttrar:

*Signe*, f. 1887 <sup>30</sup>/<sub>1</sub>.

*Alma*, f. 1888 <sup>21</sup>/<sub>10</sub>. G. 1912 <sup>5</sup>/<sub>6</sub> m. kyrkoadjunkten i Fässberg, teol. kand. *Carl Oscar Daniel Cullberg*, f. 1887 <sup>5</sup>/<sub>8</sub> (M ö l n d a l).

8. *Theresia Clothilda*, f. 1855 <sup>28</sup>/<sub>10</sub>. G. 1882 <sup>15</sup>/<sub>1</sub> m. godsägaren Carl Jakob Fredrik Arosenius, f. 1852, † 1899 (N y n ä s, E n k ö p i n g).
9. *Selim*, f. 1857 <sup>30</sup>/<sub>10</sub>, landtbrukare, ordf. i Fundbo sockens kommunalnämnd i Uppland (B o d a r n e, B ä r b y). G. 1891 <sup>31</sup>/<sub>10</sub> m. *Ida Erika Krantz*, f. 1870 <sup>29</sup>/<sub>3</sub>.

Barn:

*Oskar Olof Bengt*, f. 1893 <sup>19</sup>/<sub>10</sub>.

*Uno*, f. 1895 <sup>3</sup>/<sub>2</sub>.

*Leo Tore Waldemar*, f. 1897 <sup>2</sup>/<sub>10</sub>.

*Judith Ida Carolina*, f. 1899 <sup>15</sup>/<sub>11</sub>.

*Lilly Mathilda Theresia*, f. 1906 <sup>16</sup>/<sub>8</sub>.





**Yngre grenen:**

Johan (son af Per, se historiken), f. 1803, kronofogde,  
 † 1869. G. 1830 m. Charlotta Lovisa Tillman, f. 1803,  
 † 1868.

**Barn:**

1. Axel Alfred Johan, f. 1831, hospitalssyssloman, †  
 1876. G. 1861 m. Katharina Charlotta Lundgren,  
 f. 1836, † 1903.

**Döttrar:**

- Maria Emilia Charlotta*, f. 1862 <sup>19</sup>/<sub>5</sub> (Stock-  
 holm).  
*Hildur Augusta Catharina*, f. 1863 <sup>15</sup>/<sub>5</sub>. Fru Flo-  
 derus. (Vistas mest utomlands.)
2. *Maria Emilia Charlotta (Mia)*, f. 1835 <sup>13</sup>/<sub>12</sub> (Upps-  
 sala).
  3. *Augusta Mathilda*, f. 1839 <sup>10</sup>/<sub>9</sub>. G. m. godsägaren,  
 ordf. i Östergötlands läns brandstodsbolag o. i sty-  
 relsen för Vifolka härads sparbank, verkst. direk-  
 tören i Östgöta hypoteksförening, landstingsmannen,  
 RWO, *Erik Gustaf Axel Danckwardt-Lillieström*,  
 f. 1839 <sup>8</sup>/<sub>9</sub>. Inneh. Solberga o. Sörby fideikomisser,  
 båda i Östergötland (Solberga, Sya).

**Forssell och Forsell****(Västgötasläkten).**

Äldste kände stamfadern för denna släkt var bonden Lars  
 i Fors socken i Flundre härad (Västergötland), som lefde i  
 slutet af 1500-talet. Hans son Jonas, f. 1611, † 1689, kyrko-  
 herde i Romeled (Västergötland), antog namnet Forssellius,  
 efter födelsesocknen och hade i första gifftet (1650) med  
 kyrkoherdedottern Elisabeth Romelius, † 1659, sonen Lars  
 Forssellius, f. 1653, † 1729, lektor i Göteborg, slutligen kyrko-  
 herde i Alingsås och kontraktsprost, g. 1685 m. Christina  
 Wallerius, f. 1665, † före 1741. Af deras 10 söner ämnade  
 9 släktnamnet till Forssell; af dessa dogo dock 5 barnlösa  
 och af de öfriga fyras släktgrenar kvarlefva numera veder-  
 ligen endast två. Den äldre af dessa härstammar från Lars  
 Forssellius' tredje son, kaptenen vid Västgöta Dals reg:te  
 Daniel Forssell, f. 1692, † 1752, som i sitt gifte med Anna  
 Brita Lind, f. 1694, † 1779, blef fader till nedanstående Fred-  
 rik Joseph. Den yngre grenens stamfader var Lars Forsse-  
 lius' åttonde son rådmannen i Allingsås Carl Forssell, f.  
 1703, † 1783, g. 1723 m. Catharina Colberg, bland hvars 13



barn var nedanstående son Anders. Af nu levande medlemmar skrives släktnamnet Forsell utom af äldre grenens äldsta linje, professor Nils Edwards döttrar. Förutom den utmärkte kartritaren och topografen Carl Gustaf (son af Fredrik Joseph), f. 1753, † 1848, adlad af Forsell 1817, öfverste o. öfverdirektör för generallandtmäterikontoret, hvars adl. ätt utgick med sonen, majoren Jakob Gustaf af Forsell, f. 1831, † 1910, hafva flera af släktens medlemmar gjort sig ett namn i våra häfder, såsom förenämnda Nils Edvard, professor och föreståndare för veterinärläkningen i Skara, den framstående kopparstiekaren, professor Christian Didrik Forsell och den kände hofsångaren, löjtnant John Forsell.

Litteratur: Sv. Ättaral 1893.

### Äldre grenen:

Fredrik Joseph, f. 1729, kapten, † 1795. G. 1773 m.  
Maria Dorothea De Bruce, f. 1749, † 1806.

#### Söner:

1. Erik, f. 1774, kapten, † 1834. G. 1817 m. Maria Eleonora Ölmenström, f. 1795, † 1834.

#### Son:

Nils Edvard, f. 1821, med. d:r, professor o. föreståndare för veterinärläkningen i Skara, † 1883. G. 1851 m. Anna Maria Johanna Torin, f. 1828, † 1866.

#### Döttrar:

*Anna Hedvig Maria*, f. 1857 <sup>12</sup>/<sub>12</sub>. G. 1878 <sup>9</sup>/<sub>12</sub> m. föreståndaren för kemiska stationen i Skara, Oscar Nylander, f. 1834, † 1898 (*G r a v e n d a l*).  
*Tekla Erika Charlotta*, f. 1862 <sup>21</sup>/<sub>11</sub>, postexpeditör (*M a r i e s t a d*).

2. Johan Fredrik, f. 1778, fänrik, superkargör, † 1830. G. 1818 m. Hedvig Magdalena Sandberg, f. 1796, † 1855.

#### Son:

Erik Johan Carl Jakob, f. 1824, öfverjägmästare, domänintendent, † 1906 <sup>7</sup>/<sub>3</sub>. G. 1860 m. Hilma Gustafva Lallerstedt, f. 1841, † 1906.

#### Söner:

- (1) *Johan Erik Gustaf (J o h n)*, f. 1871 <sup>31</sup>/<sub>4</sub>, agronom (*Pelkola gård, Enso, Finland*).
- (2) *Carl August Zacharias*, f. 1873 <sup>1</sup>/<sub>3</sub>, sjökapten (*Hoboken, Nordamerika*).



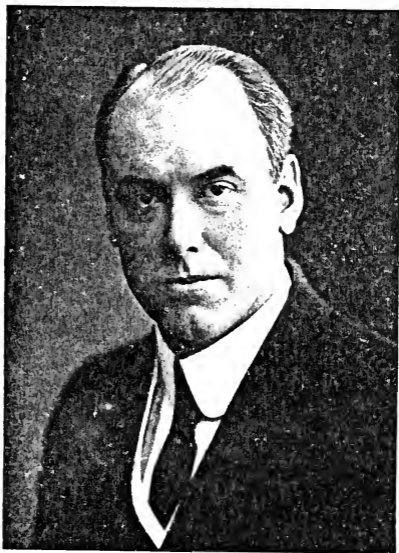

*John Forrester.*



- (3) *Ture August Walfrid (Ago)*, f. 1877 <sup>17</sup>/<sub>3</sub>, tjänsteman i riksbanken (S t o c k h o l m). G. 1909 <sup>18</sup>/<sub>4</sub> m. *Signe Hulda Fredrika Clemenson*, f. 1884 <sup>13</sup>/<sub>1</sub>.

Son:

*Kurt Ago*, f. 1910 <sup>11</sup>/<sub>1</sub>.

3. *Jacob* (skref sig Forsell), f. 1788, öfverstelöjtnant, † 1832. G. 1822 m. *Lovisa Catharina Tholander*, f. 1796, † 1884.

Söner:

- 1) *Carl Washington Bolivar Jacob*, f. 1824, kommandörkapten o. lotsfördelningschef, † 1882. G. 1:o 1861 m. *Olivia Maria Melin*, f. 1839, † 1868; 2:o 1877 <sup>15</sup>/<sub>3</sub> m. *Clara Henrietta Melin*, f. 1851 <sup>9</sup>/<sub>5</sub>. Äg. o. beb. *Hvena förs* (B r å l a n d a).
- 2) *Carl August Joseph*, f. 1831, sjökapten, † 1910 <sup>27</sup>/<sub>7</sub>. G. 1867 m. *Johanna Gustafva Axlina Åberg*, f. 1841, † 1911.

Barn:

- (1) *Carl Johan Jacob (Johann)*, f. 1868 <sup>9</sup>/<sub>11</sub>, f. d. löjtnant vid Upplands reg:te. hoisångare, O H S Gbmt, R W O, R D D O, Off Fr lustr publ, M L et A, L M A (S t o c k h o l m). G. 1901 <sup>25</sup>/<sub>11</sub> m. *Gurli Alexandra Charlotta Carlström*, f. 1880 <sup>11</sup>/<sub>11</sub>, operasångerska.

Barn:

- Sten Jacob*, f. 1902 <sup>9</sup>/<sub>9</sub>.  
*Carl August Julius Vidar*, f. 1904 <sup>22</sup>/<sub>3</sub>.  
*Anna*, f. 1905 <sup>20</sup>/<sub>5</sub>.
- (2) *Anna Olivia*, f. 1870 <sup>24</sup>/<sub>9</sub>. G. 1894 <sup>29</sup>/<sub>4</sub> m. professorn vid universitetet i Uppsala, kyrkoherden i Heliga Trefaldighets församling i nämnda stad, L N O, R F r H L, R N S:t O O, L V V S, L H V S, teol. d:r, fil. kand. *Lars Olof Jonathan (Nathan) Söderblom*, f. 1866 <sup>15</sup>/<sub>1</sub> (L e i p z i g).
- (3) *Beda Helena*, f. 1875 <sup>14</sup>/<sub>3</sub> (S t o c k h o l m).

Yngre grenen:

- Anders*, f. 1737, fil. m:r, kyrkoherde i Allerum, † 1786. G. 1776 m. *Maria Christina Sundius*, i hennes 1:a gifte, f. 1752, † 1820.





Son:

Christian Didric, f. 1777, professor vid konstakademien, den framstående kopparstickaren, † 1852. G. 1806 m. Sophia Christina von Seyerlein, f. 1780, † 1855.

Son:

Gabriel Wilhelm Julius, f. 1816, brukspatron. † 1907. G. 1847 m. friherrinnan Elisabeth Christina Wilhelmina Falkenberg af Trystorp, f. 1820, † 1893.

Söner:

*Conrad Gabriel*, f. 1850 <sup>2</sup>/<sub>10</sub>, f. d. kamrerare, landtbrukare. Äg. Luttersjö gård med lägenheten Udden i Småland (Luttersjö Gård, Smålands Anneberg). G. 1896 <sup>19</sup>/<sub>9</sub> m. *Elin Josefina Danielson*, f. 1871 <sup>28</sup>/<sub>11</sub>.

*Clæ's Heurik Curt*, f. 1860 <sup>1</sup>/<sub>11</sub>, f. d. löjtnant vid Vendes artillerireg:te, ingenjör. Bosatt i Argentina.

## Francke

(Skånesläkten).

Nedanstående släkt, hvares flesta medlemmar varit och äro bosatta i Södra Sverige och som icke har känt samband med en annan i Göteborg och Stockholm bosatt släkt med samma namn, härstammar sannolikt från Spanien. Carl Ernst Frankios inkom till Sverige i medlet af 1700-talet samt afled som nattvaktare i Falkenberg. I sitt gifte med Maja Lisa Törnroos hade han sonen Carl Filip, som försvenskade namnet till Francke. Grenar af släkten finnas i Nordamerika.

Litteratur: Sjöström: Skånska nationen 1833—1889.

Carl Filip, f. 1763, postmästare i Engelholm, † 1823. G. 1:o 1796 m. Ulrika Sofia Wibom, f. 1770, † 1798; 2:o 1799 m. Sofia Benedikta Brock, f. 1775, † 1860.

Söner, i 1:a giftet:

1. Carl Ulrik, f. 1798, brukspatron på Kopparmöllan, † 1862. G. 1833 m. Catharina Sofia Kemner, f. 1809, † 1854.

Barn:

1) Wilhelm, f. 1837, ryttmästare vid Skånska dragonreg:tet, major i armén, † 1895 <sup>17</sup>/<sub>10</sub>. G. 1876 <sup>1</sup>/<sub>31</sub> m. *Jeanne Marie Louise von Seth*, f. 1855 <sup>3</sup>/<sub>7</sub> (Lyby, Hörby).

2) *Anna*, f. 1839 <sup>1</sup>/<sub>6</sub> (Hälsingborg).



- 3) *Otto Gustaf*, f. 1842 <sup>17</sup>/<sub>12</sub>, f. d. grosshandlare, ordf. i styrelsen för Skandinaviska kreditaktb:s afdelningskontor i L a n d s k r o n a o. Rönneberga sparbank, vice ordf. i styrelsen o. verkst. direktör i Landskrona--Eslöfs järnvägsaktb., R W O. G. 1871 <sup>11</sup>/<sub>6</sub> m. *Hulda E v a Ulrika Billing*, f. 1852 <sup>1</sup>/<sub>1</sub>.

Söner:

- (1) *Otto Magnus*, f. 1872 <sup>27</sup>/<sub>8</sub>, kapten och batterichef vid Vendes artillerireg:te, R Pr Kr O 3 kl. (K r i s t i a n s t a d) G. 1909 <sup>27</sup>/<sub>12</sub> m. *E l s a Ljunggren*, f. 1890 <sup>14</sup>/<sub>5</sub>.

Son:

*Otto Carl*, f. 1910 <sup>16</sup>/<sub>10</sub>.

- (2) *Hugo*, f. 1879 <sup>5</sup>/<sub>6</sub>, f. d. bokhandlare (S t o c k - h o l m). G. 1908 <sup>28</sup>/<sub>12</sub> m. *Ellen Eleonora Cecilia Wennerström*, f. 1877 <sup>24</sup>/<sub>8</sub>.

i 2:a gifftet:

2. *Samuel*, f. 1800, postmästare i Ängelholm, † 1883. G. m. *Carolina Andriette Elisabeth Aspelin*, f. 1815, † 1844.

Son:

*Carl Filip August*, f. 1842, handlande, † 1883. G. m. *Charlotta Eugenia Vilhelmina Lundberg*, f. 1844 <sup>1</sup>/<sub>9</sub> (H a l m s t a d).

Son:

*Carl Peter Samuel*, f. 1866 <sup>11</sup>/<sub>7</sub>, garfverifabrikör (H a l m s t a d). G. 1890 <sup>26</sup>/<sub>5</sub> m. *Anna Mathilda Murman*, f. 1865 <sup>31</sup>/<sub>3</sub>.

Barn:

*Gurli*, f. 1892 <sup>24</sup>/<sub>2</sub>.

*Elisabeth*, f. 1895 <sup>26</sup>/<sub>10</sub>.

*Curt*, f. 1902 <sup>11</sup>/<sub>12</sub>.

3. *Peter Wilhelm*, f. 1802, stadskassör i Kristianstad, † 1857. G. m. *Jeanna Petronella Krook*, f. 1804, † 1885.

Son:

*Carl Anders*, f. 1835, öfverste o. chef för Vendes artillerireg:te, † 1905 <sup>27</sup>/<sub>11</sub>. G. 1859 m. *Sophie Ulrique Littorin*, f. 1839, † 1865.

Son:

*Arvid Wilhelm* f. 1862 <sup>28</sup>/<sub>10</sub>, godsägare. Eg. o. beb. *Binga* i Småland (H o s s m o). G. 1886 <sup>26</sup>/<sub>1</sub> m. *E b b a Fransiska Howing*, f. 1858 <sup>3</sup>/<sub>2</sub>.



## Barn:

*Ew y Sophie Josephine*, f. 1887 <sup>6</sup>/<sub>5</sub>.

*Ebba Gunhild*, f. 1888 <sup>11</sup>/<sub>10</sub>, gymnastikdirektör  
(Hove, England).

*Carl Gustaf Wilhelm*, f. 1891 <sup>16</sup>/<sub>12</sub>.

*Ebba Jeanna*, f. 1894 <sup>10</sup>/<sub>2</sub>.

*Sten Wilhelm*, f. 1895 <sup>13</sup>/<sub>10</sub>.

*Nils Wilhelm*, f. 1895 <sup>13</sup>/<sub>10</sub>.

*Ebba Märta*, f. 1899 <sup>21</sup>/<sub>1</sub>.

4. Nils Daniel, f. 1803, färgare o. trävaruhandlare i Landskrona, † 1883. G. 1833 m. Benedicta Svensson, f. 1802, † 1893.

## Söner:

- 1) *Carl August Ernst Mauritz (Ernst August)*, f. 1842 <sup>6</sup>/<sub>3</sub> f. d. trävaruhandlare. Beh. eget hus i Landskrona. G. 1870 m. Christina Carlson, f. 1842, † 1879.

## Barn:

*Berta Karolina*, f. 1870 <sup>17</sup>/<sub>9</sub>, skriftställarinna under pseudonymen Karla Rönne. G. 1891 <sup>17</sup>/<sub>9</sub> m. godsförvaltaren Birger Akesson, f. 1850, † 1910 (Landskrona).

*Carl Bruno Sigfrid*, f. 1875 <sup>20</sup>/<sub>1</sub>, sjökapt. Bosatt i Nordamerika.

*Vera Isabella Regina*, f. 1878 <sup>23</sup>/<sub>8</sub>. G. 1904 <sup>30</sup>/<sub>3</sub> m. praktiserande advokaten i Hälslingsborg, jur. kand. *Emil Starfelt*, f. 1879 <sup>2</sup>/<sub>8</sub>. lneh. Hälsingborgs juridiska byrå.

- 2) *Samuel*, f. 1845. Bosatt i Nordamerika. G. m. *Anna Jönsson*.
5. Anders Ludvig, f. 1808, kopparslagare i Landskrona, † 1864. G. 1:o 1845 m. Ulrika Charlotta Thulin, f. 1819, † 1857; 2:o 1860 m. Johanna Benedicta Raab, f. 1829, † 1867.

## Barn, i 1:a giftet:

- 1) *Axel Wilhelm*, f. 1850 <sup>23</sup>/<sub>3</sub>, grosshandlare (Chicago). Gift.
- 2) *Gustaf Otto Alfred*, f. 1852 <sup>2</sup>/<sub>9</sub>, fabrikkör. Beh. eget hus i Ängelholm. G. 1880 <sup>13</sup>/<sub>5</sub> m. *Mathilda Persson*, f. 1856 <sup>12</sup>/<sub>6</sub>.

## Döttrar:

*Olg a Mathilda*, f. 1881 <sup>2</sup>/<sub>1</sub>. G. 1906 <sup>1</sup>/<sub>11</sub> m. kassakontrollanten i Kropobergs läns sparbank o. i Växjö ränte- o. kapitalförsäkringsanstalt *Reinhold Charpentier*, f. 1872 <sup>1</sup>/<sub>9</sub> (Växjö).



*Maria Charlotta*, f. 1882 <sup>22</sup>/<sub>2</sub>. G. 1905 <sup>29</sup>/<sub>7</sub> m. grosshandlaren i Malmö *Anton Ossian Constantin Schröder*, f. 1880 <sup>24</sup>/<sub>3</sub>.

- 3) *Augusta Carolina Wilhelmina*, f. 1857 <sup>25</sup>/<sub>2</sub>. G. 1882 <sup>25</sup>/<sub>8</sub> m. disponenten *Nikolaus Fredrik Klincker*, f. 1856 <sup>23</sup>/<sub>2</sub> (Halmstad).

## Fredenberg.

Släkten härstammar från en by Främarp i Småland. Lorens Fremberg, svärdsfejare och gravör i Stockholm, f. 1748, † 1802, hade i sitt första gifte med Anna Elisabet Spolander, f. 1769, † 1794, nedanstående son Carl Gustaf, som ändrade namnet till Fredenberg.

Litteratur: Leijonhufvud, Ny Sv. Släktbok.

Carl Gustaf, f. 1788, kapten, majors n. h. o. v., G M i tapperhet i fält, † 1852. G. 1816 m. Beata Elisabeth Malmerfelt, f. 1793, † 1866.

Barn:

1. Alfred, f. 1817, major, † 1890. G. 1856 m. Regina Sofia Mathilda von Ehrenheim, f. 1829, † 1874.

Barn:

- 1) *Karl Wilhelm Astley*, f. 1857 <sup>1</sup>/<sub>5</sub>, generaldirektör o. chef för domänstyrelsen, K W O I kl., R N O, L L A (Stockholm). G. 1887 <sup>26</sup>/<sub>3</sub> m. *Agnes Sofia Albertina Signeul*, f. 1864 <sup>10</sup>/<sub>10</sub>.

Barn:

*Sigrid*, f. 1889 <sup>9</sup>/<sub>12</sub>, sjuksköterska vid Sofiahemmet (Stockholm).

*Anna*, f. 1891 <sup>22</sup>/<sub>6</sub>.

*Valdemar*, f. 1893 <sup>21</sup>/<sub>5</sub>, elev vid Tekniska högskolan.

*Brigitta (Britta)*, f. 1896 <sup>7</sup>/<sub>3</sub>.

*Allan*, f. 1900 <sup>24</sup>/<sub>2</sub>.

- 2) *Elisabeth Carolina Mathilda*, f. 1858 <sup>1</sup>/<sub>9</sub> (Stockholm).

- 3) *Gustaf Fredrik Valdemar*, f. 1862 <sup>19</sup>/<sub>12</sub>, major o. bataljonschef vid Boden-Karlsborgs artillerireg:te, artilleribefälhavare vid kommandantskapet i Boden, R S O.

2. *Sigrid*, f. 1826 <sup>20</sup>/<sub>8</sub> (Uppsala).





3. *Hjalmar*, f. 1829 <sup>28</sup>/<sub>1</sub>, f. d. kamrerare hos Stockholms Borgerskaps bemedlingskommission, änke- o. gubbhusdirektion samt grosshandelssocietet, R W O (S t o c k h o l m).

## Fresk.

Denna släkt utgör en gren af släkten Frisk från Hudiksvall (se nedan). Namnförändringen företogs af nedanstående Lars Fresk för att skilja sig från brodern Olof, emedan, då de samtidigt voro handlande i Hudiksvall, deras korrespondens ofta förväxlades.

Litteratur: Aurep. Sv. Släktboken II.

Lars, f. 1758, handlande, klädesfabrikör, † 1830. G. m. Anna Catharina Westman, f. 1764, † 1830.

Söner:

1. Olof, f. 1785, fabrikör, † 1836. G. 1823 m. Carolina Wilhelmina Ehrnström, f. 1799, † 1863.

Dotter:

*Hedvig Ulrika (Ulla)*, f. 1832 <sup>20</sup>/<sub>12</sub>. G. 1861 <sup>20</sup>/<sub>3</sub> m. registratorn, fil. d:r Conrad Julius Anstrin, f. 1821, † 1911 (S t o c k h o l m).

2. Pehr, f. 1795, godsägare, † 1869. G. 1822 m. Charlotta Juliana Westman, f. 1802, † 1874.

Söner:

1) Carl Wilhelm, f. 1828, landtbrukare, † 1896. G. 1868 <sup>9</sup>/<sub>8</sub> m. *Selma Olivia Dorothea Österberg*, f. 1849 <sup>17</sup>/<sub>2</sub> (S t o c k h o l m).

2) *Pehr Olof*, f. 1834 <sup>13</sup>/<sub>11</sub>, f. d. landtbrukare (S t o c k h o l m). G. 1867 <sup>27</sup>/<sub>3</sub> m. *Anna Johanna Rathsmän*, f. 1849 <sup>27</sup>/<sub>1</sub>.

Barn:

*Pehr John*, f. 1868 <sup>15</sup>/<sub>2</sub>. Bosatt i Nordamerika. G. 1897 <sup>14</sup>/<sub>11</sub> m. *Siri Maria Hallström*, f. 1875 <sup>25</sup>/<sub>1</sub>.

*Anna Maria*, f. 1869 <sup>3</sup>/<sub>1</sub> (S t o c k h o l m).

*Tekla Johanna*, f. 1871 <sup>23</sup>/<sub>9</sub>. G. m. stationsmästaren vid statens järnvägar *Carl Robert Hildebrand*, f. 1870 <sup>20</sup>/<sub>7</sub> (H ö r n s j ö).

*Thyra Elisabeth*, f. 1876 <sup>6</sup>/<sub>3</sub>. G. 1906 <sup>1</sup>/<sub>1</sub> m. bagaremästaren *Pehr August Lundgren*, f. 1873 <sup>13</sup>/<sub>10</sub> (T u m b a).



*Margareta Victoria*, f. 1881 <sup>29</sup>/<sub>10</sub>.

*Ernst Robert*, f. 1887 <sup>19</sup>/<sub>12</sub>, lagerchef hos firman Hylin & C:is fabriksaktb. (S t o c k h o l m).

*Carl Arvid*, f. 1889 <sup>17</sup>/<sub>12</sub>, kontorist i firman Hylin & C:is fabriksaktb. (S t o c k h o l m).

- 3) *Frans Törner*, f. 1835 <sup>23</sup>/<sub>12</sub>, f. d. handlande o. skeppsredare, f. d. godsägare (S t r ä n g n ä s). G. 1:o 1871 <sup>27</sup>/<sub>8</sub> m. *Evelina Albertina Westman*, f. 1845, † 1880; 2:o 1892 <sup>6</sup>/<sub>8</sub> m. *Eva Elisabet (Lizzie) Ullgren*, f. 1863 <sup>10</sup>/<sub>7</sub>.

Barn, i 1:a giftet:

- (1) *Pehr Albert*, f. 1874 <sup>9</sup>/<sub>7</sub>, ingenjör, teknisk ledare för Woikka Cellulosafabrik i Fialand (W o i k k a, H a r j u). G. 1899 <sup>5</sup>/<sub>8</sub> m. *Gurli Johanna Charlotta Söderström*, f. 1874 <sup>3</sup>/<sub>6</sub>.

Döttrar:

*Greta Gurli*, f. 1900 <sup>5</sup>/<sub>7</sub>.

*Aina Evelina*, f. 1902 <sup>26</sup>/<sub>1</sub>.

*Karin Charlotta*, f. 1904 <sup>3</sup>/<sub>10</sub>.

*Anna Evelina (Eva)*, f. 1909 <sup>5</sup>/<sub>3</sub>.

i 2:a giftet:

(2) *Anna Elisabet*, f. 1893 <sup>20</sup>/<sub>6</sub>.

(3) *Astrid Charlotta*, f. 1895 <sup>7</sup>/<sub>4</sub>.

(4) *Erik Törnér*, f. 1899 <sup>30</sup>/<sub>9</sub>.

(5) *Harald Nils Törner*, f. 1901 <sup>15</sup>/<sub>9</sub>.

- 4) *Axel Robert*, f. 1838, handlande, rådman o. bankdirektör i Östersund, † 1889. G. 1865 m. *Brita Maria Wikström*, f. 1845, † 1900.

Barn:

*Ernst Axel*, f. 1867 <sup>28</sup>/<sub>7</sub>, föreståndare för Väster-norrlands läns landtbruksskola (N o r d v i k, V e d a).

*Per David*, f. 1869 <sup>14</sup>/<sub>2</sub>, landtbrukare (B j ö r n - ä n g e, Å r e).

*Charlotte Maria*, f. 1870 <sup>23</sup>/<sub>10</sub>, sjukgymnast. Äg. tillsammans med systerarna *Marielund* (Ö s t e r s u n d).

*Wendla Birgitta (Ella)*, f. 1872 <sup>31</sup>/<sub>5</sub>. G. 1910 <sup>22</sup>/<sub>2</sub> m. postexpeditören *Knut Hjalmar Kempe*, i hans 2:a gifte, f. 1860 <sup>17</sup>/<sub>7</sub> (S t o c k h o l m).

*Karl Robert*, f. 1874 <sup>30</sup>/<sub>5</sub>, f. d. banktjänsteman (S t o c k h o l m).



*Anna Helena*, f. 1876 <sup>2</sup>/<sub>5</sub>. G. 1904 <sup>10</sup>/<sub>10</sub> m. kassören vid riksbankens afdelningskontor i Jönköping *Knut Gunnar Alnberg*, f. 1870 <sup>17</sup>/<sub>8</sub>.

*Ruth Elisabeth*, f. 1878 <sup>12</sup>/<sub>4</sub>. G. 1901 <sup>28</sup>/<sub>12</sub> m. grosshandlaren i Riga *Emil Fredrik Waldemar (Wallodi) Silfverhjelm*, f. 1874 <sup>2</sup>/<sub>10</sub>.

*Nanna Evelina*, f. 1880 <sup>11</sup>/<sub>5</sub>. G. 1904 <sup>5</sup>/<sub>1</sub> m. jägmästaren i Piteå revir *Ernst Herbert Constantin Ouchterlony*, f. 1869 <sup>22</sup>/<sub>9</sub> (Piteå).

*Naëmie Josefina*, f. 1882 <sup>20</sup>/<sub>5</sub>, telegrafist (Stockholm).

*Lydia Margareta*, f. 1884 <sup>14</sup>/<sub>1</sub>. G. 1909 <sup>20</sup>/<sub>6</sub> m. jordbrukskonsulenten i Västernorrlands län, agronom *Carl-Johan Magnus Huss*, f. 1883 <sup>11</sup>/<sub>1</sub>. Äg. o. beb. *Johannisberg* i Medelpad.

*Seth Henrik*, f. 1886 <sup>2</sup>/<sub>1</sub>, affärsman, delägare i *Silfverhjelm & Ullgrens* exportaffär i Riga. G. 1912 <sup>28</sup>/<sub>5</sub> m. *Olga Romanow*, f. 1890 <sup>12</sup>/<sub>9</sub>.

- 5) *Claes Fredrik*, f. 1839 <sup>29</sup>/<sub>12</sub>, f. d. ångfartygsbefälhafvare o. skeppsredare (*Aspholmen*, Örebro). G. 1877 <sup>13</sup>/<sub>6</sub> m. *Laura Fredrika Hylin*, f. 1850 <sup>13</sup>/<sub>2</sub>.

#### Barn:

*Jane Johanna*, f. 1878 <sup>18</sup>/<sub>3</sub>.

*Arno*, f. 1882 <sup>10</sup>/<sub>3</sub>, ex. sjökapten.

*Seidi*, f. 1884 <sup>3</sup>/<sub>10</sub>. G. 1912 <sup>20</sup>/<sub>4</sub> m. trafikbefälhafvaren vid Åre bergsbana *Carl Ludvig Moberg*, f. 1884 <sup>3</sup>/<sub>2</sub> (Åre).

*Estrid*, f. 1885 <sup>15</sup>/<sub>12</sub>, sjuksköterska.

## Fries

### (Eliassläkten).

Släkten härstammar enligt traditionen från en Johannes Friesius, "evangelisk pastor i Narva 1630". Den äldste med säkerhet kände stamfadern var sporrsmeden i Norrköping Adam Jonsson Fries, † 1710. Hans sonson klockgjutaren och rådmannen i Jönköping Elias Thoresson Fries, f. 1720, † 1791, var fader till prosten och kyrkoherden i Femsjö (Småland) Thore Fries, f. 1762, † 1839, g. m. Sara Elisabeth Wernefin,



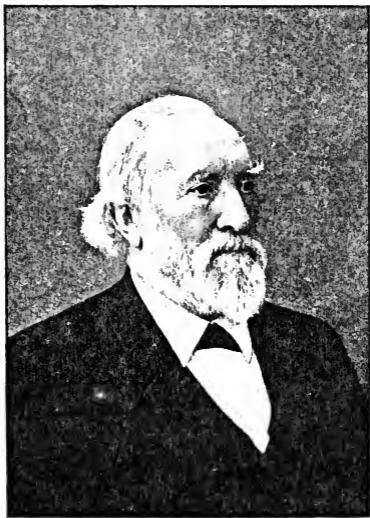

Th. M. Fries





f. 1769, † 1837. Dessa makars son var nedanstående Elias Magnus, den fräjdade botanisten.

Litteratur: Sv. Släktkalender 1886; Sv. Ättartal 1905 o. 1908.

Elias Magnus, f. 1794, professor i botanik vid Uppsala universitet, † 1878. G. 1832 m. Christina Wieslander, f. 1809, † 1862.

Barn:

1. *Theodor Magnus (Thore)*, f. 1832 <sup>28</sup>/<sub>10</sub>, fil. jubeld:r o. med. hedersd:r, f. d. professor i botanik vid Uppsala universitet, K m s t k N O, K S O H v F 2 k l., L V A, Hed L L A, Hed L V S, L F S, Hed L V V S (U p p s a l a). G. m. *Catharina Gustava Anjou*, f. 1844 <sup>8</sup>/<sub>11</sub>.

Söner:

- 1) *Elias August*, f. 1875 <sup>28</sup>/<sub>5</sub>, med. lic., extra provinsialläkare i Ämnebergs distrikt i Örebro län (Ä m n e b e r g). G. 1905 <sup>27</sup>/<sub>1</sub> m. *Ingrid Margareta Lundquist*, f. 1883 <sup>10</sup>/<sub>12</sub>.

Barn:

*Rigmor*, f. 1906 <sup>10</sup>/<sub>11</sub>.

*Carl-Thore*, f. 1909 <sup>23</sup>/<sub>1</sub>.

*Einar*, f. 1911 <sup>2</sup>/<sub>8</sub>.

- 2) *Klas Robert Elias*, f. 1876 <sup>11</sup>/<sub>7</sub>, fil. d:r, docent i botanik vid U p p s a l a universitet.
- 3) *Otto Hjalmar Elias*, f. 1877 <sup>21</sup>/<sub>7</sub>, med lic., praktiserande läkare i S t o c k h o l m. G. 1903 <sup>12</sup>/<sub>11</sub> m. *Ingrid Sofia Carolina Curman*, f. 1881 <sup>11</sup>/<sub>8</sub>.

Barn:

*Eivor*, f. 1904 <sup>15</sup>/<sub>11</sub>.

*Gösta Elias*, f. 1907 <sup>23</sup>/<sub>7</sub>.

*Vera*, f. 1911 <sup>20</sup>/<sub>12</sub>.

- 4) *Gustaf Thoralf Elias*, f. 1882 <sup>12</sup>/<sub>3</sub>, jur. kand., filosofiska fakultetens i U p p s a l a notarie. G. 1911 <sup>7</sup>/<sub>10</sub> m. *Agnes Viktoria Christensson*, f. 1882 <sup>21</sup>/<sub>8</sub>.

Son:

*Nils Torsten Elias*, f. 1912 <sup>17</sup>/<sub>7</sub>.

- 5) *Gunnar Magnus Elias*, f. 1883 <sup>8</sup>/<sub>12</sub>, bitr. länsjägmästare (K a r l s t a d). G. 1911 <sup>14</sup>/<sub>10</sub> m. *Elsa Malin Maria Herin*, f. 1888 <sup>29</sup>/<sub>2</sub>.

Dotter:

*Greta Alma Gastava*, f. 1912 <sup>22</sup>/<sub>7</sub>.

- 6) *Thore Kristian Elias*, f. 1886 <sup>2</sup>/<sub>11</sub>, fil. lic. (U p p s a l a).



2. *Johan Otto*, f. 1838 <sup>29</sup>/<sub>9</sub>, ingenjör, county surveyor (landtmätare) i Florida (Orlando, Florida, Nordamerika). G. 1866 <sup>27</sup>/<sub>3</sub> m. *Christina Sofia Magdalena Fredrika Sundborg*, f. 1834 <sup>2</sup>/<sub>8</sub>.

Döttrar:

- Sara Christina Sofia (Kina)*, f. 1868 <sup>29</sup>/<sub>10</sub> (Orlando).  
*Eva Thora Lovisa*, f. 1870 <sup>9</sup>/<sub>19</sub>. G. 1894 <sup>4</sup>/<sub>10</sub> m. professorn o. intendenten vid naturhistoriska riksmuseum, RNO, LVA, LLA, LVS, fil. d:r *Axel Johan Einar Lönnberg*, f. 1865 <sup>23</sup>/<sub>12</sub> (Stockholm).  
 3. *Oscar Robert*, f. 1840, med. d:r, praktiserande läkare, † 1908. G. 1872 m. *Sofia Elisabet Bergman*, f. 1853, † 1895.

Barn:

- Linnéa Margareta*, f. 1873 <sup>29</sup>/<sub>10</sub>. G. 1893 <sup>9</sup>/<sub>5</sub> m. professorn i medicinsk o. fysiologisk kemi vid universitetet i Uppsala, RNO, med. d:r, greve *Carl Thore Mörner af Morlanda*, f. 1864 <sup>23</sup>/<sub>8</sub>. Beh. eget hus i nämnda stad.  
*Elias Theodor (Thoré)*, f. 1875 <sup>9</sup>/<sub>7</sub>, med. lic., bataljonsläkare vid Gottlands artillerikår (Visby). G. 1910 <sup>4</sup>/<sub>2</sub> m. *Hanna Augusta Bergman*, f. 1881 <sup>30</sup>/<sub>12</sub>.  
*Elias Lennart*, f. 1877 <sup>19</sup>/<sub>4</sub>, bokhållare i järnvägsstyrelsen (Stockholm).  
*Elias Harald*, f. 1878 <sup>27</sup>/<sub>12</sub>, med. lic., praktiserande läkare i Göteborg.  
*Elias Ragnar*, f. 1882 <sup>27</sup>/<sub>8</sub>, ex. apotekare (Falun). G. 1912 <sup>22</sup>/<sub>6</sub> m. *Valborg Andersson*, f. 1891 <sup>11</sup>/<sub>4</sub>.  
*Hildur Signe Maria*, f. 1894 <sup>19</sup>/<sub>4</sub> (Uppsala).  
 4. *Susanna Christina (Sanna)*, f. 1841 <sup>21</sup>/<sub>8</sub>. G. 1862 <sup>2</sup>/<sub>6</sub> m. generaldirektören *August Theodor Almén*, f. 1833, † 1903 (Stockholm).

## Fries

(Närikessläkten).

Äldste kände stamfadern *Nils Nilsson Frijs* ägde rusthållet *Tursta* i *Sköllersta* socken i *Närke*. I slaget vid *Pultava* var han standardförare för *Närikes* skvadron af *lifregementet* till häst, blef fången och förd till *Sibirien*, men återkom och



dog (hundra år gammal) 1737. Souen, korporalen vid nämnda regemente Gustaf Fries, blef i sitt gifte med Kristina Persdotter, f. 1688, † 1765, fader till borgmästaren i Örebro Nils Fries, f. 1713, † 1766, g. m. Anna Maria Korp, i hennes andra gifte, f. 1707, † 1766. Dennes äldste son var nedanstående Nils Fries. Till släkten hörde den framstående historiska skriftställarinnan, Sveriges första kvinnliga fil. d:r, fröken Ellen Fries, f. 1855, † 1900.

Litteratur: Sv. Släktkalender 1886.

Nils, f. 1744, öfverstelöjtnant vid arméns flotta, † 1790.  
G. 1775 m. Anna Helena Dubois, f. 1758, † 1806.

Söner:

1. Johan Nils August, f. 1777, major, † 1848. G. 1807 m. Anna Brita Forsell, f. 1790, † 1865.

Son:

Carl Leonard August, f. 1821, kommandörkapten, † 1892. G. 1853 m. Hendrike Sophia Eva Didrica Lembke, f. 1820, † 1899.

Son:

*Karl Henrik August*, f. 1861 <sup>8</sup>/<sub>9</sub>, fil. d:r, sekreterare i Kristliga föreningen för unga män i Stockholm, ordf. i Kristliga Studentvärldsförbundet o. i styrelsen för Sveriges kristliga studentrörelse. G. 1893 <sup>19</sup>/<sub>7</sub> m. *Mehetabel Emma (Bell) Dickson*, f. 1863 <sup>23</sup>/<sub>5</sub>.

2. Claes Henrik, f. 1778, assessor, brukspatron, † 1849.  
G. 1808 m. Sara Helena Hultman, f. 1784, † 1876.

Söner:

1) Claes Hampus, f. 1809, vice häradshöfding, † 1892.  
G. 1844 m. Sofia Eleonora Leontina Freidenfelt, f. 1819, † 1894.

Döttrar:

*Louise Helena Eleonora*, f. 1845 <sup>3</sup>/<sub>10</sub> (Jönköping).

*Emilia Katarina Sofia*, f. 1847 <sup>19</sup>/<sub>8</sub> (Jönköping).

2) Lars August, f. 1811, vice häradshöfding, godsägare, † 1890. G. 1843 m. Hilda Malvina Bergström, f. 1817, † 1881.

Barn:

(1) *August Erhard*, f. 1845 <sup>31</sup>/<sub>12</sub>, kamrerare i Vikbolands sparbank (Norrköping).



- (2) *Claes Jakob Gottfried*, f. 1849 <sup>15</sup>/<sub>3</sub>, fältintendent af 1:a gr. vid Intendenturkåren, chef för arméns intendenturförråd i Stockholm, R S O, R W O, R D D O. G. 1883 <sup>23</sup>/<sub>11</sub> m. Gertrud Mörck, f. 1858, † 1907.

## Döttrar:

*Annie Helena*, f. 1884 <sup>19</sup>/<sub>8</sub>. G. 1910 <sup>14</sup>/<sub>8</sub> m. med. lic. *Arvid Emanuel Haggström*, f. 1882 <sup>8</sup>/<sub>8</sub> (Stockholm).

*Eva Gertrud Hilda*, f. 1887 <sup>28</sup>/<sub>4</sub>.

*Sigrid Ingeborg Margareta*, f. 1891 <sup>23</sup>/<sub>10</sub>.

- (3) *Alfhild Maria*, f. 1858 <sup>20</sup>/<sub>4</sub> (Norrköping).
- 3) *Axel Ulrik*, f. 1813, notarie, † 1899. G. 1855 m. *Maria Schmiterlöv*, f. 1831, † 1873.

## Barn:

(1) *Gertrud Helena Maria*, f. 1856 <sup>18</sup>/<sub>10</sub>. G. 1892 <sup>27</sup>/<sub>0</sub> m. missionären, pastor Nakor Marian Blom Ursin Rensaa, f. 1859, † 1909 (Sköfde).

(2) *Hilda Ingeborg Ulrika*, f. 1858 <sup>20</sup>/<sub>9</sub> (Västervik).

(3) *Klas Axel Hjalmar*, f. 1862 <sup>13</sup>/<sub>2</sub>, konsulterande ingenjör i Stockholm (Stockholm). G. 1894 m. *Britta Randel*, f. 1870 <sup>14</sup>/<sub>11</sub>.

## Barn:

*Margret*, f. 1894 <sup>8</sup>/<sub>10</sub>.

*Peter Andrew*, f. 1896 <sup>3</sup>/<sub>10</sub>.

*Karin*, f. 1898 <sup>31</sup>/<sub>10</sub>.

*Allan Nils*, f. 1899 <sup>27</sup>/<sub>11</sub>.

*Stellan Lars*, f. 1902 <sup>10</sup>/<sub>9</sub>.

- (4) *Anna Elisabeth Maria*, f. 1873 <sup>28</sup>/<sub>3</sub> (Vadstena).
- 4) *Nils Henrik*, f. 1815, kapten, godsägare, † 1901. G. 1851 m. *Hedvig Sofia Söderberg*, f. 1831, † 1909.

## Barn:

(1) *Johan Henrik Erland*, f. 1856 <sup>2</sup>/<sub>6</sub>, reseombud för aktb. Fredr. Ingelman & C:o i Göteborg (Växjö). G. 1889 <sup>7</sup>/<sub>6</sub> m. *Hedvig Ottilia Augusta (Ottie) Gedda*, f. 1865 <sup>20</sup>/<sub>12</sub>.

## Barn:

*Nils Erik Waldemar*, f. 1890 <sup>29</sup>/<sub>11</sub>, volontär vid Fälttelegrafkåren (Stockholm).





*Sara Ottil Margareta*, f. 1893 <sup>26</sup>/<sub>10</sub>, student, apotekselev (Karlshamn).

*Nils Otto Erland*, f. 1895 <sup>1</sup>/<sub>8</sub>.

(2) *Ellen Maria*, f. 1858 <sup>5</sup>/<sub>10</sub>. Äg. o. beb. Birkå i Småland (Angelstad).

3. Fredrik Ulrik, f. 1784, krigsråd, † 1868. G. 1812 m. Hedvig Catharina Hultman, f. 1788, † 1876.

Söner:

1) Conrad Leonard, f. 1816, öfverstelöjtnant, kommandant på Carlstens fästning, † 1894 <sup>27</sup>/<sub>1</sub>. G. 1851 m. Mathilda Elisabeth Forsberg, f. 1831, † 1909.

Barn:

(1) *Emelie Mathilda*, f. 1852 <sup>22</sup>/<sub>12</sub>. G. 1878 <sup>23</sup>/<sub>5</sub> m. f. d. kommissionslandtmätaren o. fortifikationskassören *Knut Georg Reenstierna*, f. 1844 <sup>22</sup>/<sub>7</sub>. Inneh. landtmäteritekniska byrån i Göteborg. Äg. o. beb. villan *Granlid* (Lyckorna).

(2) *Hedvig Elisabeth*, f. 1854 <sup>3</sup>/<sub>8</sub> (Stockholm).

(3) *Carin Sofia*, f. 1857 <sup>6</sup>/<sub>5</sub> (Stockholm).

(4) *Edward Fredrik*, f. 1862 <sup>23</sup>/<sub>5</sub>, vice häradshöfding, kronofogde i Stockholms läns västra fögderi (Stockholm). G. 1891 <sup>21</sup>/<sub>8</sub> m. *Tora Nordling*, f. 1865 <sup>27</sup>/<sub>9</sub>.

Barn:

*Ebbe*, f. 1893 <sup>10</sup>/<sub>2</sub>, officersvolontär vid Dalreg:tet (Falun).

*Blenda Margareta*, f. 1895 <sup>14</sup>/<sub>1</sub>, student.

*Gunhild*, f. 1897 <sup>8</sup>/<sub>7</sub>.

2) Nils Fredrik, f. 1820, notarie, godsägare, † 1907. G. 1853 <sup>25</sup>/<sub>10</sub> m. friherrinnan *Elisabeth Maria Beata Sophia Funck*, f. 1837 <sup>2</sup>/<sub>3</sub> (Norrköping).

Barn:

(1) *Hedda Maria*, f. 1854 <sup>21</sup>/<sub>9</sub>. Äg. *Lenshult* i Östergötland (Norrköping).

(2) *Otto Fredrik*, f. 1855 <sup>3</sup>/<sub>10</sub>, godsägare, ordf. i Drothems sockens kommunalstämma o. taxeringsnämnd. Äg. *Mariehof* o. *Johannisdal*, båda i Östergötland (*Mariehof*, *Söderköping*). G. 1889 <sup>21</sup>/<sub>6</sub> m. friherrinnan *Altea Fredrika Anna Augusta Funck*, f. 1864 <sup>23</sup>/<sub>10</sub>.



## Barn:

- Anna Fredrika Elisabeth*, f. 1890 <sup>31</sup>/<sub>3</sub>.  
*Ina Ottonie*, f. 1891 <sup>7</sup>/<sub>7</sub>.  
*Erik Otto Fredrik August*, f. 1892 <sup>10</sup>/<sub>6</sub>.  
*Ejnar Otto Fredrik August*, f. 1895 <sup>1</sup>/<sub>5</sub>.  
*Ellen Anna Elisabeth*, f. 1897 <sup>16</sup>/<sub>5</sub>.  
 (3) *Augusta Lovisa*, f. 1857 <sup>2</sup>/<sub>1</sub>. G. 1884 m.  
 majoren i armén, kaptenen i Vaxholms gre-  
 nadierreg:tes reserv, R S O, *Richard Det-*  
*lof Engelbrecht Wahlberg*, f. 1856 <sup>20</sup>/<sub>6</sub>. Äg.  
 Täby gård i Östergötland (T ä b y g ä r d,  
 S ö d e r k ö p i n g).  
 (4) *Ludvig Leonard*, f. 1860 <sup>5</sup>/<sub>2</sub>, godsägare. Äg.  
 o. beb. Myckelby i Östergötland (K u m -  
 m e l b y). G. 1888 <sup>17</sup>/<sub>7</sub> m. *Amalia Mariana*  
*Louise De Geer*, f. 1867 <sup>25</sup>/<sub>12</sub>.

## Söner:

- Thorsten Louis Fredrik*, f. 1889 <sup>0</sup>/<sub>8</sub>, offi-  
 cersvolontär vid Lifreg:tets grenadierer.  
*Fredrik Wilhelm Louis*, f. 1891 <sup>1</sup>/<sub>12</sub>, ingenjör,  
 reservofficersvolontär vid Östgöta trängkår.  
*Nils Fredrik Louis*, f. 1893 <sup>8</sup>/<sub>7</sub>.  
*Louis Åke Fredrik*, f. 1895 <sup>7</sup>/<sub>1</sub>.  
*Sten Fredrik Louis*, f. 1896 <sup>10</sup>/<sub>7</sub>.  
*Ragnar Fredrik Louis*, f. 1899 <sup>14</sup>/<sub>1</sub>.

## von Friesen.

Den urgamla tyska adliga litten von Friesen är känd sedan början af 1200-talet, då den under namnet Friese eller Friess ägde gods i trakten omkring Basel. Från Schweltz flyttade flera grenar i början af 1300-talet till Saefsen, hvarest en Heinrich von Friesen år 1409 förlänades med godset Költwiltz vid Dohna och en Carl von Friesen med sedermera stamgodset Kaudern vid Ronneburg i Sachsen-Altenburg. Från hofmarskalken Carl von Friesen, † 1599, som 1592 köpte riddargodset och staden Rötba med tillhörande gods i Sachsen, härstamma de ännu lefvande tyska grenarna af släkten. Hans son Heinrich samt dennes söner Heinrich (II), † 1689, och Carl (II), † 1686, upphöjdes 1653 i riksfriherrligt stånd. Den yngre Heinrichs son, generalfältmarskalken Julius Heinrich von Friesen blef tysk riksgrefve, men denna gren af släkten utdog redan 1755.

I Lifland förekommer släkten på 1600-talet. Äldste med visshet kände stamfadern för nedanskrifna släkt, hvilken för lika vapen med den tyska, är Fredrik Wilhelm von Frie-



sen, född på slottet Wenden i Lifland, hvilken efter deltagandet i slaget vid Hälsingborg 1710 nämndes till major. Hans son Johan Fredrik, f. 1711, † 1767, amiralitetskassör i Karlskrona och g. m. Margareta Catharina Albrecht, f. 1721, † 1816, var fader till nedanstående Johan Otto.

Litteratur: Sv. Årtartal 1891.

Johan Otto, f. 1759, major, † 1829. G. m. Margareta Wahlqvist, f. 1772, † 1824.

Söner:

1. Otto Wilhelm, f. 1798, kapten, † 1852. G. 1823 m. Jeanette Maria Edelsvärd, f. 1808, † 1854.

Son:

Johan Adolf, f. 1826, häradsskrifvare, † 1893. G. 1:o 1869 m. Hedvig Elisabeth Ödman, f. 1833, † 1881; 2:o 1883 m. *Maria Carolina Augusta Luudberg*, f. 1833 <sup>12</sup>/<sub>9</sub> (Uppsala).

Barn, i 1:a giftet:

(1) *Otto*, f. 1870 <sup>11</sup>/<sub>5</sub>, fil. d:r, professor i svenska språket vid Uppsala universitet, L H V S. G. 1906 m. *Vendela Ohlsson*, f. 1874 <sup>14</sup>/<sub>12</sub>.

Barn:

*Sten*, f. 1907 <sup>18</sup>/<sub>3</sub>.

*Märta*, f. 1909 <sup>2</sup>/<sub>6</sub>.

(2) *Per Fredrik Ossian*, f. 1873 <sup>28</sup>/<sub>8</sub>, ex. apotekare (Stockholm). G. 1911 <sup>27</sup>/<sub>10</sub> m. *Gerda Carlander*, i hennes 2:a gifte, f. 1868 <sup>29</sup>/<sub>10</sub>.

(3) *Hedvig Adolpha (Ada)*, f. 1875 <sup>22</sup>/<sub>7</sub>, kassörska hos P. A. Norstedt & Söner (Stockholm).

(4) *Ottilia Sophia (Ottil)*, f. 1877 <sup>5</sup>/<sub>4</sub> (Hällnäs).

2. Fredrik, f. 1802, fil. d:r, hofpredikant, kontraktsprost, † 1872. G. 1:o 1833 m. Maria Longberg, f. 1813, † 1844; 2:o 1845 m. Justina Elisabeth Brolin, f. 1818, † 1902.

Barn, i 1:a giftet:

1) *Johan Otto*, f. 1834 <sup>7</sup>/<sub>4</sub>, fil. jubeld:r, f. d. bibliotekarie hos H. M. Konung Oscar II, f. d. lärare för H. K. H. Prins Eugen, f. d. elementarlärare, O H S Gbmt, O H Jmt, K N O 2 kl., R Bad Z Löw O 1 kl. (Stockholm).

2) *Fredrik Mauritz*, f. 1835 <sup>27</sup>/<sub>9</sub>, med. lic., f. d. lasarets-, kurhus- o. fängelseläkare, R N O (Stockholm). G. 1869 <sup>15</sup>/<sub>7</sub> m. Valborg Guinilla Amanda von Döbelu, f. 1846, † 1912.



## Barn:

*Signe Märta Gunilla*, f. 1872 <sup>2</sup>/<sub>4</sub> (S t o c k h o l m).  
*Johan Otto Fredrik*, f. 1874 <sup>31</sup>/<sub>5</sub> Bosatt i Argentinan. G. 1909 <sup>10</sup>/<sub>2</sub> m. *Frida Enchelmayer*, f. 1889 <sup>9</sup>/<sub>4</sub>.

*Helge Axel Mauritz*, f. 1886 <sup>15</sup>/<sub>10</sub>, agronom, lärare vid landtbruksskolan vid R å n å s.

- 3) *Adam Ossian*, f. 1838, fil. d:r, teol. känd., kyrkoherde, † 1878. G. 1870 m. *Sophie Louise Grape*, f. 1850 <sup>4</sup>/<sub>0</sub>.

## Barn:

(1) *Maria Elisabeth*, f. 1871 <sup>19</sup>/<sub>4</sub>, döfstumlära-  
 rinna (V ä x j ö).

(2) *Fredrik Hjalmar*, f. 1873 <sup>28</sup>/<sub>6</sub>, jur. utr. kand., sekreterare i barnvårdsnämnden i S t o c k h o l m, ordf. i Gustaf Vasa församlings fattigvårdsstyrelse, fattigsakförare, sekreterare hos kyrkofullmäktige o. dess beredningsutskott, ombudsman hos lifförsäkringsaktb. Nordpolen. G. 1900 (m. Ebba Maria Louisa Leche, i hennes 1:a gifte, f. 1878 <sup>10</sup>/<sub>10</sub>).

## Barn:

*Otto Bertil*, f. 1901 <sup>4</sup>/<sub>0</sub>.

*Anna-Lisa*, f. 1903 <sup>20</sup>/<sub>2</sub>.

- (3) *Erik Ossian*, f. 1875 <sup>13</sup>/<sub>1</sub>, byråingenjör af 1:a klassen i järnvägsstyrelsen, R Pr Kr O 3 kl. (S t o c k h o l m). G. 1910 <sup>13</sup>/<sub>5</sub> m. *Gerda Lovisa Bergqvist*, f. 1884 <sup>11</sup>/<sub>1</sub>.

## Barn:

*Bo Trygve*, f. 1911 <sup>13</sup>/<sub>2</sub>

*Ulla*, f. 1912 <sup>23</sup>/<sub>7</sub>.

## i 2:a gifte:

- 4) *Carl Sebastian*, f. 1846, fil. d:r, rektor, statsråd, † 1905 <sup>10</sup>/<sub>6</sub>. G. 1876 m. *Elin Martha Lovisa Ahlborn*, f. 1856, † 1878.

## Dotter:

*Elsa*, f. 1877 <sup>18</sup>/<sub>1</sub>, anställd hos försäkringsaktb. Skandia (S t o c k h o l m).

- 5) *Sixten Gabriel*, f. 1847 <sup>11</sup>/<sub>12</sub>, fil. d:r, lektor i matematik o. fysik vid högre realläroverket å Norrmalm (tjänstl.), fullmäktiges i Riksbanken ordf., ordf. hos stadsfullmäktige i S t o c k h o l m, ledamot af Försäkringsinspektionen, ledamot af riksdagens första kammare.





- 6) *Gustaf Thorsten*, f. 1849 <sup>10</sup>/<sub>10</sub>, stationsinspektör vid statens järnvägar (Hornå). G. 1894 <sup>15</sup>/<sub>3</sub> m. *Sofia Fredrika Hedrén*, f. 1862 <sup>25</sup>/<sub>10</sub>.

Son:

*Lennart Karl Gustaf*, f. 1895 <sup>22</sup>/<sub>3</sub>.

- 7) *Märtha Eugenia Lovisa*, f. 1853 <sup>20</sup>/<sub>8</sub>, f. d. föreståndarinna för stiftelsen Kjellbergsskolan i Götteborg, G. M.
- 8) *Esther Justina*, f. 1856 <sup>21</sup>/<sub>5</sub>. G. 1882 <sup>5</sup>/<sub>0</sub> m. grosshandlaren *Niels Rossing Parelius*, f. 1852 <sup>1</sup>/<sub>10</sub>. (Götteborg).
- 9) *Gerda Amalia*, f. 1859 <sup>1</sup>/<sub>1</sub>, föreståndarinna för samskolan i Djursholm.

## Frisell

(från Värmland).

Hemmansägaren på Fagerås i Frykeruds socken i Värmland Lars Larsson, g. m. Annika Olsdotter, hade sonen Erik Frisell, f. 1724, † 1789, mönsterskrifvare vid Närke-Värmlands reg:te, g. m. Anna Helena Möller, f. 1727, † 1800. Från deras ende son, nedanstående Carl Axel, härstamma nu levande medlemmar af denna släkt.

Litteratur: Sv. Ättartal 1889.

Carl Axel, f. 1757, mönsterskrifvare vid Nerike-Värmlands reg:te. G. m. Anna Greta Westmark, f. 1764, †.

Söner:

1. Erik, f. 1789, direktör, brukspatron, † 1853. G. 1816 m. Hedvig Gustafva Ekelund, f. 1785, † 1875.

Barn:

- 1) Axel Hjalmar, f. 1821, bruksägare, † 1901 <sup>10</sup>/<sub>0</sub>. G. 1867 <sup>3</sup>/<sub>11</sub> m. *Sofia Amalia (Amelie) von Sydow*, f. 1845 <sup>10</sup>/<sub>8</sub> (Kasenberg, Åmål).

Barn:

- (1) *Axel Fredrik*, f. 1868 <sup>12</sup>/<sub>8</sub>, kapten i Värmlands reg:tes reserv, landbrukare, industridkare, disponent för egendomarna Kasenberg, Lilla Berg samt delar af Korshyn o. Vassbotten iänte Kasenbergs gryn- o. kvarnverk, allt i närheten af Åmål (Kasenberg, Åmål). G. 1895 <sup>7</sup>/<sub>3</sub> m. *Elin Renström*, f. 1872 <sup>27</sup>/<sub>2</sub>.



## Söner:

*Axel Erik*, f. 1896 <sup>19</sup>/<sub>9</sub>.

*Gösta Hjalmar August*, f. 1899 <sup>8</sup>/<sub>7</sub>.

*Hjalmar Fredrik*, f. 1901 <sup>12</sup>/<sub>5</sub>.

- (2) *Hedvig Margareta*, f. 1872 <sup>2</sup>/<sub>5</sub>. G. 1895 <sup>17</sup>/<sub>12</sub> m. kanslirådet i K. Maj:ts kansli, t. f. byråchefen i ecklesiastikdepartementet, sekreteraren hos styrelsen för Stockholms högskola, RNO, jur. ntr. kand. *Albert Israel Lindhagen*, f. 1865 <sup>30</sup>/<sub>5</sub> (Stockholm).
- (3) *Erik Hjalmar*, f. 1880 <sup>27</sup>/<sub>8</sub>, löjtnant vid Upplands artillerireg:te (Stockholm). G. 1904 <sup>13</sup>/<sub>7</sub> m. *Lilly Olava Maria Meyer*, f. 1882 <sup>31</sup>/<sub>7</sub>.

## Barn:

*Bertel*, f. 1905 <sup>15</sup>/<sub>5</sub>.

*Gunnel*, f. 1906 <sup>21</sup>/<sub>9</sub>.

- 2) *Henning Erik*, f. 1824, grosshandlare i Göteborg, † 1899. G. 1855 m. *Alfhild Eugenia Lindberg*, f. 1835, † 1911.

## Barn:

- (1) *Erik*, f. 1859 <sup>23</sup>/<sub>1</sub>, verkst. direktör för trafikaktb. Grängesberg—Oxelösund, ledamot af Vattenfallsstyrelsen, styrelseledamot i Svenska sockerfabriksaktb., Luossavaara-Kiruna-vaara aktb., Oxelösund—Fleu—Västmanlands o. Örebro—Köpings järnvägsaktb., samt Skandinaviska kreditaktb., RNO, RWO. Beh. eget hus i Stockholm. G. 1885 <sup>8</sup>/<sub>1</sub> m. *Christina (Stina) Warn*, f. 1862 <sup>29</sup>/<sub>7</sub>.

## Barn:

*Karin Warn*, f. 1887 <sup>3</sup>/<sub>9</sub>.

*Sven*, f. 1894 <sup>3</sup>/<sub>11</sub>.

*Ragni*, f. 1896 <sup>16</sup>/<sub>3</sub>.

- (2) *Helena*, f. 1863 <sup>10</sup>/<sub>7</sub>. G. 1888 <sup>27</sup>/<sub>4</sub> m. bruksägaren, ledamoten af riksdagens första kammare, ordf. i Östergötlands läns skogsvårdsstyrelse, ordf. i styrelsen för Qvillinge o. Simonstorps sparbank o. i Qvillinge sockens kommunalstämma o. kommunalnämnd, landstingsmannen i Östergötlands län, KWO 2 kl., LKLA, *Gunnar Mauritz Hugo Ekelund*, f. 1850 <sup>7</sup>/<sub>10</sub>. Äg. Hults bruk o. Rodga säteri i Östergötland (Hults bruk, Åby).



- (3) *Dagmar Maria*, f. 1864 <sup>13</sup>/<sub>11</sub>. G. 1889 <sup>28</sup>/<sub>2</sub> m. fabriksidkaren i Norrköping, R N O, *Pehr Johan Jacob Swartz*, f. 1860 <sup>21</sup>/<sub>10</sub>.
- (4) *Arvid*, f. 1869 <sup>22</sup>/<sub>3</sub>, civilingenjör. Äg. o. beb. Skeppsta i Södermanland (Björunda). G. 1895 <sup>5</sup>/<sub>10</sub> m. *Anna Cecilia Augusta Holuberg*, f. 1872 <sup>9</sup>/<sub>11</sub>.

## Barn:

- Dagny*, f. 1896 <sup>20</sup>/<sub>8</sub>.  
*Hennig*, f. 1901 <sup>9</sup>/<sub>1</sub>.
- (5) *Hening Gunnar*, f. 1875 <sup>25</sup>/<sub>12</sub>, fil. d:r, nämndeman i Viske härad. Äg. o. beb. Kullagården i Halland (Veddinge). G. 1:o m. (Elsa Maria Hessle, f. 1878 <sup>13</sup>/<sub>1</sub>); 2:o 1912 <sup>13</sup>/<sub>5</sub> m. *Emilia Seidi Hagéus*, f. 1884 <sup>23</sup>/<sub>7</sub>.

## Dotter, i 1:a giftet:

*Dagmar*, f. 1902 <sup>23</sup>/<sub>7</sub>.

- 3) *Anna Hedvig*, f. 1826 <sup>22</sup>/<sub>10</sub>. G. 1849 <sup>2</sup>/<sub>10</sub> m. regements- o. stadsläkaren, med. d:r, kir. mag. Daniel Ekelund, f. 1811, † 1882 (Stoekholm).
2. Lars Daniel, f. 1794, handlande, klädesfabrikör, † 1829. G. m. Charlotta Zetterstedt, f. 1785, † 1846.

## Son:

Carl Oscar, f. 1817, fabrikör, † 1880. G. 3:o 1844 m. Brita Christina Dahlström, f. 1812, † 1873.

## Barn, i 3:e giftet:

- (1) *Carolina Wilhelmina (Mina)*, f. 1847 <sup>9</sup>/<sub>10</sub>. Beb. egen gård i Gammalkil i Östergötland.
- (2) *Ernst Oscar*, f. 1854 <sup>31</sup>/<sub>1</sub>, öfverstelöjtnant i Dalreg:ets reserv, styrelseledamot i Kopparbergs enskilda bank, ledamot af stadsfullmäktige i Falun o. inspektor vid högre allm. läroverket därst., R S O. Beb. egen gård i nämnda stad. G. 1883 <sup>15</sup>/<sub>2</sub> m. *Margareta Elisabet (Greta) Gahn*, f. 1859 <sup>13</sup>/<sub>6</sub>.

## Barn:

*Ellen Margareta*, f. 1883 <sup>20</sup>/<sub>11</sub>. G. 1908 <sup>18</sup>/<sub>1</sub> m. läraren vid Hvilans folkhögskola, fil. kand. *Fritjof August Hazelius*, f. 1882 <sup>0</sup>/<sub>2</sub> (Hvilan, Åkarp).



*Ernst Gustaf (G ö s t a)*, f. 1885 <sup>13</sup>/<sub>6</sub>, löjtnant vid Dalreg:tet (F a l u n). G. 1912 <sup>12</sup>/<sub>10</sub> m.  
*Ingrid Alida Sofia Frieberg*, f. 1885 <sup>13</sup>/<sub>12</sub>.  
*Carl Oscar*, f. 1886 <sup>10</sup>/<sub>8</sub>, löjtnant vid Dalreg:tet (F a l u n).  
*Axel Hjalmar*, i. 1888 <sup>12</sup>/<sub>11</sub>, student.  
*Kristina Elisabet (S t i n a)*, f. 1891 <sup>22</sup>/<sub>4</sub>.

## Frisk.

Norrländsk släkt från Hudiksvall, känd sedan början af 1600-talet. Borgaren i nämnda stad Erik Nilsson Skrika, g. m. Sara Larsdotter, hade sonen Lars (I), handlande och rådmän i Hudiksvall; denne blef i sitt första gifte med Catharina Andersdotter fader till Anders Frisk, f. 1637, † 1723, likaledes handlande och rådmän i födelsestaden, som bland flera barn hade i sitt första gifte (1679) med Catharina Lind, † 1691, sonen Lars Frisk (II), f. 1685, † 1719, handlande i Hudiksvall, g. 1710 m. Christina Vardner, † 1749. Han hade sönerna Jonas och Lars (III). Jonas Frisk, f. 1714 i Hudiksvall och handlande därst., hade i sitt 1748 ingångna gifte m. Catharina Wallström, f. 1715, sönerna Olof (se nedan, äldre grenen) och Lars, som kallade sig Frisk (se denna släkt). Lars Frisk (III), f. 1717, † 1798, komminister i födelsestaden, blef i sitt tredje gifte (1775) m. Helena Löfving, f. 1742, † 1821, fader till Johan Peter (se nedan, yngre grenen).

Om en i Stockholm bosatt gren af släkten har nyare uppgifter icke kunnat erhållas, hvarför densamma utslutits; en annan gren fortlevyer i Amerika och sannolikt äfven en annan gren i Norrland; om dessa båda hafva likaledes inga underrättelser kunnat erhållas.

Litteratur: G. Aurep, Sv. Släktboken; Ahlström. Ragunda-släkter, Östersund 1895.

### Äldre grenen:

Olof, f. 1753, handlande i Hudiksvall, † 1813. G. 1781 m. Dorothea Elisabeth Regnander, f. 1759, † 1837.

#### Söner:

1. Jonas, f. 1787, tobaksfabrikör i Hudiksvall, † 1849. G. 1814 m. Sara Helena Nordenvall, f. 1797, † 1869.

#### Söner:

1) Edvard, f. 1819, grosshandlare o. tobaksfabrikör i Hudiksvall, † 1893 <sup>10</sup>/<sub>7</sub>. G. 1:o 1851 m. Maria Ottiliana Engelke, f. 1831, † 1871; 2:o 1872 <sup>23</sup>/<sub>9</sub> m. *Hilma Elisabeth Palmborg*, f. 1852 <sup>3</sup>/<sub>8</sub>.





## Barn, i 1:a gifftet:

- (1) *Fanny Helena Elisabeth*, f. 1852 <sup>27</sup>/<sub>2</sub>. G. 1870 <sup>16</sup>/<sub>10</sub> m. f. d. läroverksadjunkten, R W O, fil. d:r *Otto Fredrik Daniel Östman*, f. 1837 <sup>26</sup>/<sub>8</sub>. Beb. eget hus i H u d i k s v a l l.
- (2) *John Edwin Wilhelm*, f. 1856 <sup>18</sup>/<sub>7</sub>, f. d. tobaksfabrikör (S t o c k h o l m). G. 1901 m. Hilda Lovisa Andersson, f. 1866, † 1909.

## Söner:

- Herman Edwin Viktor*, f. 1901.  
*Ragnar Hadar Wilhelm*, f. 1902.
- (3) *Nils Edvard*, f. 1859 <sup>19</sup>/<sub>3</sub>, grosshandlare o. fransk konsularagent i H u d i k s v a l l, Off Fr Instr publ. G. 1900 m. *Caroline von Diederichs*, f. 1876 <sup>12</sup>/<sub>10</sub>.

## Döttrar:

- Annie Maria*, f. 1900 <sup>20</sup>/<sub>9</sub>.  
*Ebba*, f. 1907 <sup>31</sup>/<sub>12</sub>.  
*Elisabeth*, f. 1910 <sup>24</sup>/<sub>10</sub>.

## i 2:a gifftet:

- (4) *Ida Elisabeth*, f. 1873 <sup>25</sup>/<sub>8</sub>. G. 1900 <sup>26</sup>/<sub>5</sub> m. arkitekten *Per Frithiof Laurentius Ekman*, f. 1871 <sup>18</sup>/<sub>10</sub>. Beb. egen villa i Djursholm (D j u r s h o l m - Ö s b y).
- (5) *Lugeborg Maria*, f. 1876 <sup>17</sup>/<sub>2</sub>. G. 1900 <sup>5</sup>/<sub>6</sub> m. civilingenjören *Carl Axel Hellstrand*, i hans 2:a gifte, f. 1846 <sup>9</sup>/<sub>7</sub>. Äg. del i "Hellstrandska egendomen" på Blasieholmen (S t o c k h o l m).
- (6) *Thora Mathilda*, f. 1879 <sup>14</sup>/<sub>3</sub>, föreståndarinna för Värtans barnträdgård (H j o r t h a g e n, S t o c k h o l m).
- (7) *Edvard*, f. 1886 <sup>4</sup>/<sub>11</sub>, tobaksfabrikör (H u d i k s v a l l).
- 2) Richard, f. 1825, bruksägare, † 1892 <sup>27</sup>/<sub>3</sub>. G. 1856 m. Clementina Augusta Schærström, f. 1833, † 1908.

## Barn:

- (1) *Anna*, f. 1858 <sup>22</sup>/<sub>6</sub>. G. 1891 <sup>18</sup>/<sub>3</sub> m. direktören för Stockholms telegrafstation, R N O, R W O, K Bad Z Löw O 2 kl., R D D O, *Nils Rudolf Curman*, f. 1852 <sup>11</sup>/<sub>7</sub> (S t o c k h o l m).



- (2) *Gerda*, f. 1860 <sup>18</sup>/<sub>6</sub>. G. 1882 <sup>20</sup>/<sub>9</sub> m. grosshandlaren *Frans Johan August Wennberg*, f. 1858 <sup>29</sup>/<sub>3</sub> (Stockholm).
- (3) *Gunnar*, f. 1862 <sup>26</sup>/<sub>6</sub>, f. d. landtbrukare (Stockholm). G. m. *Alma Elisabet Boman*, f. 1865 <sup>17</sup>/<sub>7</sub>.

Barn:

*Märta*, f. 1891 <sup>19</sup>/<sub>8</sub>.

*Hans*, f. 1894 <sup>26</sup>/<sub>11</sub>.

- (4) *Carl*, f. 1865 <sup>20</sup>/<sub>11</sub>, vice häradshöfding, verkst. direktör i aktb. Stockholms handelsbank, RN O, RWO, RFrHL (Stockholm). G. 1900 <sup>19</sup>/<sub>6</sub> m. *Greta Lundberg*, f. 1881 <sup>6</sup>/<sub>8</sub>.

Barn:

*Ingrid*, f. 1901 <sup>21</sup>/<sub>10</sub>.

*Artur*, f. 1903 <sup>4</sup>/<sub>1</sub>.

*Barbro*, f. 1907 <sup>4</sup>/<sub>6</sub>.

*Monica*, f. 1910 <sup>7</sup>/<sub>8</sub>.

2. *Olof*, f. 1795, direktör, † 1870. G. 1823 m. *Carolina Ulrika Wallström*, f. 1805, † 1875. Om hans, i Stockholm bosatta, efterkommande hafva nyare uppgifter icke kunnat erhållas.

#### Yngre grenen:

*Johan Peter*, f. 1778, komminister, † 1828. G. 2:o 1818 m. *Elisabeth Lögdström*, f. 1792, † 1857.

Son:

*Pehr Erik*, f. 1819, kyrkoherde i Häfverö o. Singö, kontraktsprost, † 1896 <sup>25</sup>/<sub>3</sub>. G. 1:o 1855 m. *Laura Charlotta Dillner*, f. 1825, † 1863; 2:o 1865 m. *Sofia Carolina Lindström*, f. 1840, † 1869; 3:o 1870 m. *Fredrika Amalia Lindström*, f. 1836, † 1910.

Barn, i 1:a giftet:

- 1) *Johannes*, f. 1857 <sup>24</sup>/<sub>6</sub>, f. d. inspektor (Stockholm). G. 1900 <sup>29</sup>/<sub>12</sub> m. *Augusta Emilia Klingstedt*, f. 1850 <sup>28</sup>/<sub>9</sub>.

i 2:a giftet:

- 2) *Carl Erik Simeon*, f. 1867 <sup>26</sup>/<sub>2</sub>, anställd hos Allm. Svenska elektriska aktb. (Västerås).

i 3:e giftet:

- 3) *Per Abraham Gabriel*, f. 1872 <sup>10</sup>/<sub>3</sub>, baningenjör vid Blekinge kustbanor, ledamot af Rönneby stads drättselkammare o. byggnadsnämnd samt verkst. ledamot



i vatten- o. elektricitetsverket därst. (Ronneby).  
G. 1905 <sup>10</sup>/<sub>1</sub> m. *Karin Ida Maria Fahlborg*, f. 1876  
<sup>10</sup>/<sub>9</sub>.

Söner:

*Bertil Per Atte*, f. 1905 <sup>22</sup>/<sub>10</sub>.

*Bengt Erik*, f. 1911 <sup>10</sup>/<sub>2</sub>.

- 4) *Ernst Teodor Samuel*, f. 1878 <sup>11</sup>/<sub>3</sub>, kamrerare vid  
statens kraftverksbyggnad i Älfkarleö.

## Fröding

(Värmlandssläkten).

Denna släkt Fröding, till hvilken hörde den framstående  
skalden Gustaf Fröding, f. 1860, † 1911, räknar såsom sin  
stamfader mjölnaren Thomas Fröding, hvilken var fader till

Johan, f. 1759, kallade sig som soldat och sedermera  
korpral för Risäter i Nedre Ulleruds socken i Värmland  
Ryman, † 1835. G. m. Märta Jonsdotter, f. 1757,  
† 1834.

Söner:

1. Carl Thomas, f. 1785, kronoskogsvaktare, † 1857. G.  
m. Britta Jonsdotter, f. 1789, † 1858.

Barn:

- 1) Johannes, f. 1816, kontraktsprost, † 1898. G. 1846  
m. Anna Lisa Frykstedt, f. 1818, † 1891.

Barn:

- (1) *Anna Catharina*, f. 1847 <sup>22</sup>/<sub>5</sub>. G. 1887 <sup>22</sup>/<sub>3</sub>  
m. prosten o. kyrkoherden i Filipstads o. Fernebo församlingars pastorat af Karlstads stift, L W O, *Bengt Gustaf Schröder*, i hans 2:a  
gäite, f. 1842 <sup>9</sup>/<sub>1</sub> (Filipstad).

- (2) *Johan Hjalmar*, f. 1851 <sup>28</sup>/<sub>10</sub>, kontrakts-  
prost, kyrkoherde i Visnums o. Visnums Kils församlingars pastorat af Karlstads stift, L W O (Värmlands Björneborg). G. 1900  
<sup>15</sup>/<sub>5</sub> m. *Ida Elisabet Dahlgren*, f. 1865 <sup>9</sup>/<sub>1</sub>.

Barn:

*Maria Elisabet*, f. 1901 <sup>9</sup>/<sub>8</sub>.

*Johannes Vilhelm*, f. 1905 <sup>7</sup>/<sub>7</sub>.

- (3) Karl Lennart, f. 1853, major, brandchef, †  
1910. G. 1880 <sup>15</sup>/<sub>1</sub> m. *Oliga Maria Adolffina Hagendahl*, f. 1855 <sup>23</sup>/<sub>1</sub> (Örebro).

•

## Barn:

*Olof Ragnar Lennartsson*, f. 1885 <sup>5</sup>/<sub>5</sub>, löjtnant vid Värmlands reg:te (Karlsta d).  
*Olga Katarina Elisabeth*, f. 1892 <sup>30</sup>/<sub>11</sub>, bitr. assistent vid Stockholms läns frökontrollanstalt (S t o c k h o l m).

- (4) *Olof Herman*, f. 1858 <sup>14</sup>/<sub>6</sub>, fil. d:r, lektor i matematik o. fysik vid Norrköpings Högre allm. läroverk, stadsfullmäktig i Norrköping, R N O. G. 1896 <sup>17</sup>/<sub>8</sub> m. *Anna Johanna Sjöström*, f. 1872 <sup>4</sup>/<sub>2</sub>.

## Barn:

*Anna Elisabet*, f. 1898 <sup>30</sup>/<sub>1</sub>.  
*Hedvig Margareta (Greta)*, f. 1899 <sup>18</sup>/<sub>5</sub>.  
*Nils Gustaf Olof*, f. 1904 <sup>28</sup>/<sub>2</sub>.

- 2) *Märta Cajsa*, f. 1822 <sup>14</sup>/<sub>3</sub>. G. 1:o 1850 <sup>17</sup>/<sub>11</sub> m. klockaren o. folkskolläraren Anders Norbäck, f. 1819, † 1868; 2:o 1874 <sup>15</sup>/<sub>11</sub> m. häradsdomaren Johan Örtqvist, f. 1811, † 1890. Kallar sig *Norbäck*. (A r v i k a).  
 2. Jan, f. 1791, brukspatron, äg. af Alster, Gunnerud, Tollerud, m. fl. bruks- o. skogsegendomar i Värmland, † 1858. G. 1821 m. Christina Gustava Branzell, f. 1800, † 1872.

## Söner:

- 1) *Gustaf Ferdinand*, f. 1826, löjtnant, † 1881. G. 1852 m. Anna Eliana Emilia Agardh, f. 1827, † 1887.

## Barn:

*Märta Kristina Cecilia*, f. 1855 <sup>11</sup>/<sub>8</sub> (U p p s a l a).  
*Karolina Mathilda*, f. 1859 <sup>19</sup>/<sub>9</sub> (H a g e, L i l l e h a m m e r, N o r g e).  
*Hedvig Margareta (Hedda)*, f. 1863 <sup>15</sup>/<sub>10</sub> (U p p s a l a).

- 2) *Bengt Rudolf*, f. 1836 <sup>10</sup>/<sub>4</sub>, f. d. bruksägare (S t o c k h o l m). G. 1858 <sup>16</sup>/<sub>9</sub> m. (sin kusin) Hedvig Gustafva Fröding, f. 1839, † 1907.

## Barn:

- (1) *Sigrid Elisabet*, f. 1861 <sup>3</sup>/<sub>9</sub>. G. 1900 <sup>24</sup>/<sub>12</sub> m. med. d:r *Tore Torgny*, f. 1861 <sup>23</sup>/<sub>5</sub> (S t o c k h o l m).





- (2) *Anders Rudolf*, f. 1872 <sup>5</sup>/<sub>12</sub>, kapten vid K. Flottan, chef för första ekonomikompaniet, R D D O, R Pr Kr O 3 kl., Siam O Hv El 5 kl. (K a r l s k r o n a). G. 1907 <sup>23</sup>/<sub>2</sub> m. *Elsa Ekelund*, f. 1877 <sup>24</sup>/<sub>5</sub>.

Döttrar:

- Hedvig Marianne*, f. 1908 <sup>3</sup>/<sub>10</sub>.  
*Ulla*, f. 1910 <sup>17</sup>/<sub>10</sub>.
- (3) *Hedvig Ingegerd Maria (Gerda)*, f. 1875 <sup>18</sup>/<sub>3</sub>. G. 1901 <sup>3</sup>/<sub>8</sub> m. civilingenjören, anst. hos firman Gebrüder Nobel, *Henrik Valdemar Zander*, f. 1873 <sup>27</sup>/<sub>2</sub> (A s t r a k a n, R y s s l a n d).-
- (4) *Hugo Ferdinand*, f. 1880 <sup>21</sup>/<sub>12</sub>, korrespondent i försäkringsaktb. Skandia (S t o c k h o l m). G. 1906 <sup>9</sup>/<sub>10</sub> m. *Märta von Philp*, f. 1882 <sup>9</sup>/<sub>12</sub>.

## Fürst.

Tysk släkt från Danzig i Västpreussen. Äldste med full säkerhet kände stamfadern Absalon Fürst lefde i medlet af 1700-talet och var destillator i staden Mewe. I sitt gifte med Anna Regina Meljer från Marienwerder var han fader till Absalon Fürst, f. 1754, † 1828, som öfverflyttade till Sverige 1778 samt blef amiralitetskirurg och fältläkare i Karlskrona med assessors titel. Han' deltog å chefsfartyget i slaget vid Hogland 1788. G. m. Jeanna Köping hade han tre barn, af dem sonen Carl Johan.

Litteratur: Sv. Släktkalender 1888.

Carl Johan, f. 1791, med. d:r, öfverfältläkare, † 1855. G. 1821 m. Johanna Lovisa Sjöborg, f. 1802, † 1830.

Söner:

- I. Carl Absalon, f. 1822, med. lic., förste bataljonsläkare, † 1855. G. 1849 m. Betty Wilhelmina Hubendick, f. 1823, † 1902.

Söner:

- 1) *Oscar Fredrik*, f. 1850 <sup>15</sup>/<sub>7</sub>, f. d. öfveringenjör o. chef för Härnösands varf o. mekaniska verkstad, ledamot af styrelsen för Härnösands tekniska elementarskola, ordf. i tekniska föreningen därst. (H ä r n ö s a n d). G. 1887 <sup>28</sup>/<sub>8</sub> m. *Jenny Maria Tiinnerholm*, f. 1863 <sup>1</sup>/<sub>2</sub>.



## Barn:

*Greta Maria*, f. 1888 <sup>15</sup>/<sub>5</sub>, teckningslärarinna i Sollefteå samskola.

*Nils Magnus*, f. 1890 <sup>25</sup>/<sub>9</sub>.

*Carl Oscar*, f. 1892 <sup>20</sup>/<sub>12</sub>, student.

- 2) *Carl Magnus*, f. 1854 <sup>14</sup>/<sub>12</sub>, med. d:r, med. hedersd:r, professor i anatomi vid Lunds universitet, sekreterare hos Fysiografiska sällskapet, inspektor för Sydsvenska gymnastikinstitutet, R N O, R D D O, R N S:t O O, L V A, L F S (L u n d). G. 1885 <sup>22</sup>/<sub>12</sub> m. *Hanna Olga Haanshus* från Kristiania, f. 1863 <sup>22</sup>/<sub>2</sub>.

## Barn:

*Carl Andreas*, f. 1888 <sup>24</sup>/<sub>5</sub>, med. kand. (L u n d).

*Betty Sigrid*, f. 1894 <sup>23</sup>/<sub>6</sub>.

2. Astley, f. 1825, fil. d:r, kapten, † 1875. G. 1865 m. Louise Fredrika Hubendick, i hennes 2:a gifte, f. 1830, † 1892.

## Son:

*Thorvald*, f. 1866 <sup>13</sup>/<sub>8</sub>, ingenjör, extra byråchef i socialstyrelsen, R W O, R D D O (S t o c k h o l m). G. 1894 <sup>13</sup>/<sub>8</sub> m. *Gurli von Hedenberg*, f. 1871 <sup>30</sup>/<sub>8</sub>.

## Barn:

*Harriet*, f. 1895 <sup>29</sup>/<sub>6</sub>.

*Astley*, f. 1897 <sup>8</sup>/<sub>4</sub>.

*Agnes*, f. 1900 <sup>11</sup>/<sub>9</sub>.

3. Manfred, f. 1829, med. d:r, öfverfältläkare, † 1900. G. 1859 m. Hanna Paulina Frick, f. 1831, † 1878.

## Barn:

Otto Astley, f. 1860, marinläkare af 1:a graden, † 1906. G. 1905 <sup>15</sup>/<sub>8</sub> m. *Gerda Amalia Elisabet Åhgren*, f. 1873 <sup>11</sup>/<sub>10</sub>, sjuksköterska (S t o c k h o l m).

*Emma Maria*, f. 1861 <sup>22</sup>/<sub>10</sub>. G. 1893 <sup>17</sup>/<sub>8</sub> m. provinssiäläkaren i Bergs distrikt, med. lic. *Nils Anders Vilhelm Lindwall*, f. 1857 <sup>1</sup>/<sub>3</sub> (H o f v e r b e r g).

*Ivar Olof Walter*, f. 1866 <sup>23</sup>/<sub>11</sub>, handlande (H v i t t a r y d).

*Harald*, f. 1870 <sup>18</sup>/<sub>1</sub>, postexpeditör (H u s k v a r n a).



## Fürstenberg.

Nedanstående Levi Fürstenberg, f. i staden med samma namn i Mecklenburg, inflyttade med sina föräldrar, Abraham Levin Fürstenberg, † 1831, och Rosalie Philip, † 1817, till Stockholm 1802. Hans äldste son var den kände konstfrämjaren och mecenaten Pontus Fürstenberg, f. 1827, † 1902, g. 1880 m. Göthilda Magnus, f. 1837, † 1901.

Levi, f. 1796, handlande o. fabrikör i Göteborg, † 1860.  
G. 1822 m. Rosa Warburg, f. 1799, † 1874.

### Barn:

1. *Fanny*, f. 1829 <sup>7</sup>/<sub>8</sub>. G. 1855 m. Aron R. Henriques, f. 1824, † 1908 (K ö p e n h a m n).
2. *Axel*, f. 1833, grosshandlare i Göteborg, † 1888. G. m. Fanny Levisson, f. 1840, † 1886.

### Söner:

- 1) *Ludvig*, f. 1864 <sup>10</sup>/<sub>3</sub>, verkst. direktör i aktb. Lundby Suecia o. i aktb. Leslie. Äg. hus i Marstrand (G ö t e b o r g). G. 1892 <sup>21</sup>/<sub>3</sub> m. *Mary Bernhardina Jacobsson*, f. 1871 <sup>22</sup>/<sub>4</sub>.

### Dotter:

- 1) *Karola*, f. 1900 <sup>23</sup>/<sub>3</sub>.
- 2) *Arthur*, f. 1865 <sup>3</sup>/<sub>10</sub>, med. lic., praktiserande läkare i Stockholm, sekreterare hos styrelsen för sällskapet Barnavård samt läkare o. lärare vid nämnda sällskaps utbildningsanstalt, läkare vid Sophiahemmet o. Drottninghuset i nämnda stad. G. 1892 <sup>9</sup>/<sub>6</sub> m. *Elsa Euphrosyne Rubenson*, f. 1871 <sup>3</sup>/<sub>3</sub>.
- 3) *Harald*, f. 1871 <sup>2</sup>/<sub>6</sub>, fondmäklare i Göteborg, delägare i firman Wigelius & Fürstenberg därst. G. 1897 <sup>25</sup>/<sub>4</sub> m. *Emma Sophia Magnus*, f. 1877 <sup>12</sup>/<sub>6</sub>.

### Döttrar:

- Greta*, f. 1898 <sup>24</sup>/<sub>6</sub>.  
*Olga*, f. 1899 <sup>21</sup>/<sub>7</sub>.  
*Birgit*, f. 1900 <sup>7</sup>/<sub>8</sub>.
3. *Ludvig Philip*, f. 1835, grosshandlare i Göteborg, † 1896. G. 1863 m. *Julia Heyman*, f. 1843, † 1903.

### Barn:

- 1) *Elise*, f. 1864 <sup>1</sup>/<sub>5</sub>. G. 1888 <sup>18</sup>/<sub>6</sub> m. laboratorieförstander, professor *Karl Meyer*, f. 1862 <sup>9</sup>/<sub>11</sub> (K ö p e n h a m n).



- 2) *Otto Lennart*, f. 1865 <sup>16</sup>/<sub>8</sub>, e. o. hofrättsnotarie, notarius publicus o. praktiserande advokat i Stockholm, suppleant i styrelsen för Sveriges advokatsamfund. G. m. *Aina Vilhelmina Andersson*, f. 1882 <sup>12</sup>/<sub>6</sub>.
- Barn:  
*Nils Vilhelm Ottosson*, f. 1907 <sup>23</sup>/<sub>3</sub>.  
*Kerstin Julia*, f. 1908 <sup>22</sup>/<sub>8</sub>.  
*Brittu*, f. 1910 <sup>13</sup>/<sub>1</sub>.
- 3) *Carl Erik*, f. 1867 <sup>12</sup>/<sub>12</sub>, konsertsångare (S:t Martin du Tertre, Seine & Oise, Frankrike).
- 4) *Alma*, f. 1869 <sup>2</sup>/<sub>7</sub> (S:t Martin du Tertre, Seine & Oise, Frankrike).
4. *Eleonore Louise*, f. 1842 <sup>12</sup>/<sub>2</sub>. G. 1863 <sup>19</sup>/<sub>5</sub> m. handlanden Simon Albert Magnus, f. 1833, † 1908. Beb. eget hus i Göteborg.

## Gagge.

Släkten antages utgöra en gren af den urgamla, numera i Danmark utdöda, danska adliga ätten Gagge, hvilken inkommit till Sverige vid införlifvandet med Sverige af de forna danska provinserna Skåne, Halland och Blekinge. Vapen: klufven sköld, i högra fältet, som är af silfver, ett halft, svart kvarnhjul, i det vänstra fältet, som är svart, en silfversparre, på hjälmen tvänne vesselhörn, löfverket silfver och svart.

Litteratur: Tersmeden. Kalender öfver i Sverige lefvande introducerad adel, Sth. 1886; Danmarks adels narbog 1893.

Lorentz Gustaf, f. 1802, lärftskramhandlare i Stockholm, † 1871. G. 1833 m. *Laurentia Amalia Bellander*, f. 1809, † 1896.

Barn:

1. *Laurentius Georg Rudolf*, f. 1834, bankdirektör, † 1912 <sup>20</sup>/<sub>2</sub>. G. 1864 <sup>5</sup>/<sub>6</sub> m. *Maria Augusta Sahlqvist*, f. 1842 <sup>8</sup>/<sub>1</sub> (Västerås).

Dotter:

*Elsa Maria*, f. 1866 <sup>28</sup>/<sub>1</sub>. G. 1885 <sup>9</sup>/<sub>12</sub> m. kaptenen i Västmanlands reg:tes reserv, R S O, *Carl Edward Mascoll Silfverstolpe*, f. 1854 <sup>22</sup>/<sub>12</sub>. Äg. del i hus i Stockholm samt arr. o. beb. *Stora Asby* (Strömsholm).





2. *Hulda Charlotta*, f. 1836 <sup>27</sup>/<sub>7</sub> (Västerås).
3. *Sten Adolf*, f. 1844 <sup>29</sup>/<sub>1</sub>, kassadirektör i aktb. Mälarprovinsernas bank, R W O (Djursholm). G. 1872 <sup>18</sup>/<sub>6</sub> m. *Agnes Elise Pharo* från Norge, f. 1844 <sup>9</sup>/<sub>2</sub>.

Barn:

- 1) *Lars Gustaf*, f. 1873 <sup>24</sup>/<sub>4</sub>, civilingenjör o. chef för Allm. svenska elektriska aktb:s filial i Sundsvall. G. 1904 <sup>3</sup>/<sub>7</sub> m. *Cornelia (Cora) Falkman*, f. 1874 <sup>23</sup>/<sub>1</sub>.

Söner:

*Sten Henrik*, f. 1906 <sup>25</sup>/<sub>1</sub>.

*Lars Pharo*, f. 1907 <sup>29</sup>/<sub>7</sub>.

*Hilding Berckhan Falkman*, f. 1908 <sup>25</sup>/<sub>12</sub>.

- 2) *Anne Margrethe Pharo (Maggä)*, f. 1874 <sup>1</sup>/<sub>9</sub>. G. 1899 <sup>22</sup>/<sub>4</sub> m. kaptenen vid Väg- o. vattenbyggnadskåren, baningenjören vid Stockholm—Västerås—Bergslagens järnväg, R W O, *Waldemar Grandinson*, f. 1867 <sup>18</sup>/<sub>2</sub> (Västerås).
  - 3) *Marie Magdalena (Maia)*, f. 1877 <sup>23</sup>/<sub>12</sub> (Djursholm).
  - 4) *Axel Christian Pharo*, f. 1880 <sup>8</sup>/<sub>2</sub>, trädgårdsarkitekt (Bramwell, W. Virg., Nordamerika). G. 1907 <sup>3</sup>/<sub>4</sub> m. *Edit h Weston Smith* från England, f. 1878 <sup>22</sup>/<sub>10</sub>.
- Son:
- Adolf Pharo*, f. 1908 <sup>11</sup>/<sub>1</sub>.
- 5) *Laura Amalia (Lillemor)*, f. 1880 <sup>8</sup>/<sub>2</sub>. G. 1906 <sup>21</sup>/<sub>10</sub> m. byråingenjören af 1:a klass vid statens järnvägsstyrelsens byrå för elektrisk drift, civilingenjören, fil. kand. *Carl Oscar Josef Montelius*, f. 1881 <sup>7</sup>/<sub>10</sub>. Äg. hus i Stockholm.
  4. *Ida Catharina*, f. 1845 <sup>2</sup>/<sub>8</sub> (Västerås).
  5. *Anna Maria*, f. 1848 <sup>29</sup>/<sub>8</sub>. G. 1879 <sup>22</sup>/<sub>9</sub> m. direktören för straffängelset i Mariestad, R W O, fil. d:r *Nils Gustaf Westin*, f. 1847 <sup>11</sup>/<sub>10</sub>.

## Gahn.

Urgammal skottsk adlig ätt med namnet Colquhoun, med säkert känd släktledning från början af 1200-talet (1225). Den inkom till Sverige 1572 med bröderna Georg och Wolter Colquhoun, hvilka båda voro officerare vid de skottska trup-



per, som af ståthållaren Charles de Mornay öfverfördes till Sverige. Namnet Colquhoun blef i enlighet med det skotska uttalet skrifvet Cahun, hvaraf sedan blifvit det nuvarande Gahn. Sköldemärket är i likhet med den skotska ättens, ett svart kors i silfverfält samt i öfre högra hörnet ett upp-  
rättstående lejon; ofvan den öppna tornérhjälmen är hufvudet och halsen af en ren; löfverket rödt och silfver. Wolter Colquhoun blef stamfader för ätten i Sverige. En sonson till honom, majoren Jacob Cahun adlades med namnet Caronhjelm, men dog 1697 utan söner. Dennes äldre broders, handlanden Hans Cahuns sonson, räntnästaren i Falun och ägaren af Woxna bruk Henrik Gahn, † 1772, var i sitt gifte med Barbro Eleonora von Erdtman fader till Hans Jacob † 1782, och Fredrik, † 1789. Hans Jacob, faderns efterträdare som räntnästare o. ägare af Woxna bruk samt gift med Anna Marie Schulzen, var fader till Carl Pontus, f. 1759, † 1825, slutligen generalmajor och adlad Gahn af Colquhoun (slöt själf sin ätt) samt till nedanstående Johan Gottlieb, stamfader för första grenen eller Falugrenen, och Henrik, stamfader för andra grenen eller Kåfallgrenen. Fredrik Gahn, † 1789, revisor o. kassör, g. m. Maria Elisabeth Engström, blef stamfader för yngre grenen eller Främsbackagrenen genom nedanstående sonen Henrik.

Litteratur: Aurep, Sv. Släktboken; Tersmeden, Kalender öfver i Sverige lefvande ointroducerad adel.

### Första grenen (Falugrenen):

Johan Gottlieb, f. 1745, assessor i bergskollegium, bergmästares titel, framstående kemist, † 1818. G. 1774 m. Anna Maria Bergström, f. 1746, † 1815.

Son:

Johan Henrik, f. 1775, direktör, † 1834. G. 1813 m. Johanna Charlotta Théel, f. 1777, † 1855.

Son:

Henrik, f. 1820, kemist, fabriksägare, † 1874. G. 1847 m. Maria Elisabeth Nordlinder, f. 1825, † 1906.

Barn:

- 1) *Anna*, f. 1848 <sup>9</sup>/<sub>10</sub> (Uppsala).
- 2) *Henrik*, f. 1849 <sup>18</sup>/<sub>8</sub>, kemist vid Marine Hosp. Serv. i Washington, Nordamerika. G. 1884 <sup>10</sup>/<sub>8</sub> m. *Henrietta Wilhelmina (Mina) Korn*, f. 1862 <sup>6</sup>/<sub>8</sub>.

Barn:

*Henrik Colquhoun*, f. 1885 <sup>9</sup>/<sub>10</sub>, kemist i Marine Hosp. Serv. (Washington). G. 1907 <sup>10</sup>/<sub>9</sub> m.

*Bessie Wilworth Brown*.

*Rolf Erik*, f. 1886 <sup>15</sup>/<sub>9</sub>, affärsman (Washington).

*Paul Francis*, f. 1888 <sup>27</sup>/<sub>1</sub>, affärsman (Washington).

*Anna Rose Marie*, f. 1892 <sup>21</sup>/<sub>10</sub>.



- 3) *Maria*, f. 1850 <sup>20</sup>/<sub>12</sub>. G. 1871 <sup>23</sup>/<sub>11</sub> m. öfverstelöjtnanten Fredrik Filip Hazelius, f. 1829, † 1894. Beb. eget hus i S t o c k h o l m.
- 4) *Cecilia*, f. 1852 <sup>1</sup>/<sub>4</sub> (U p p s a l a).
- 5) *Ingeborg*, f. 1853 <sup>9</sup>/<sub>19</sub>. G. 1881 <sup>1</sup>/<sub>2</sub> m. kaptenen Jan-Axel Ungern Nisbeth, f. 1850, † 1899 (U p p s a l a).
- 6) *Erik*, f. 1854 <sup>3</sup>/<sub>12</sub>, öfverste i V. arméfördelningens reserv, verkst. direktör i Henrik Gahns aktb., R S O (U p p s a l a). G. 1888 <sup>9</sup>/<sub>2</sub> m. *Ebbu Auna Nathalia Heremarck*, f. 1862 <sup>9</sup>/<sub>9</sub>.

Barn:

*Carl Henrik*, f. 1889 <sup>2</sup>/<sub>2</sub>, jur. stud. vid Stockholms högskola, underlöjtnant i Upplands infanterireg:tes reserv.

*Wolter Barclay*, f. 1890 <sup>13</sup>/<sub>5</sub>, elev vid Tekniska högskolan.

*Ebbu Elisabeth*, f. 1892 <sup>15</sup>/<sub>2</sub>, elev vid Högre lärarinneseminarium (S t o c k h o l m).

*Faany Greta Maria*, f. 1894 <sup>3</sup>/<sub>12</sub>.

- 7) *Margareta (Greta)*, f. 1856 <sup>13</sup>/<sub>4</sub>. G. 1882 <sup>11</sup>/<sub>1</sub> m. lektorn i pedagogik o. metodik vid Högre lärarinneseminarium, vice ordf. i direktionen för Sällskapet för folkundervisningens befrämjande, fil. d:r *Leonard Magnus Warn*, i hans 2:a gifte, f. 1846 <sup>5</sup>/<sub>1</sub> (S t o c k h o l m).

- 8) *Fredrik*, f. 1859 <sup>19</sup>/<sub>3</sub>, affärsman (U p p s a l a). G. 2:o 1905 <sup>15</sup>/<sub>3</sub> m. *Anna Ludvika Spolander*, f. 1875 <sup>3</sup>/<sub>11</sub>.

Barn, i 2:a giftet:

*Rose Marie*, f. 1906 <sup>22</sup>/<sub>1</sub>.

*Anne Marie*, f. 1907 <sup>1</sup>/<sub>9</sub>.

*Peter Colquhoun*, f. 1909 <sup>7</sup>/<sub>4</sub>.

#### Andra grenen (Kåfallagrenen):

Henrik, f. 1747, med. d:r, assessor, bruksägare, † 1816. G. 1779 m. Eva Catharina Svedenstierna, f. 1754, † 1836.

Son:

Jacob, f. 1787, hofrättsnotarie, bruksägare, † 1844. G. 1816 m. Maria Charlotta Tersmeden, f. 1792, † 1869.

Söner:

1. Henrik Pontus Wolter, f. 1820, bruksägare, † 1901. G. 1850 m. Fredrika Lovisa Cederborgh, f. 1824, † 1888.



## Barn:

- 1) Henrik Jacob Fredrik, f. 1855, kapten, bruksägare, † 1910 <sup>19</sup>/<sub>4</sub>. G. 1888 <sup>20</sup>/<sub>9</sub> m. *Alice Ellean Silverstolpe*, f. 1866 <sup>2</sup>/<sub>7</sub> (Stockholm).

## Barn:

*Hans Henrik August Colquhoun*, f. 1890 <sup>20</sup>/<sub>2</sub>, fil. kand. (Uppsala).

*Märtha Frédrique*, f. 1891 <sup>30</sup>/<sub>9</sub>.

*Carl Wolter Henrik Colquhoun*, f. 1894 <sup>2</sup>/<sub>2</sub>, sjökadett.

*Erik Oscar Henrik Colquhoun*, f. 1899 <sup>12</sup>/<sub>7</sub>.

- 2) *Märtha Maria Christina Fredrika*, f. 1851 <sup>11</sup>/<sub>7</sub>. G. 1879 <sup>21</sup>/<sub>9</sub> m. fältintendenten Axel Gustaf von Heijne, f. 1841, † 1909 (Stockholm).
2. *Ludvig Reinhold*, f. 1831 <sup>30</sup>/<sub>3</sub>, civilingenjör, f. d. bruksförvaltare (Forsvik). G. 1862 <sup>9</sup>/<sub>12</sub> m. Mathilda Charlotta Collén, f. 1834, † 1891.

## Söner:

- 1) Hans Jacob Colquhoun, f. 1863, disponent, † 1904. G. 1889 <sup>28</sup>/<sub>8</sub> m. *Edla Lovisa Magnell*, f. 1865 <sup>15</sup>/<sub>1</sub> (Strängnäs).

## Barn:

*Mathilda Elisabet*, f. 1892 <sup>29</sup>/<sub>4</sub>.

*Mats Henrik*, f. 1896 <sup>22</sup>/<sub>11</sub>.

*Märta Augusta*, f. 1899 <sup>4</sup>/<sub>2</sub>.

*Maria Barbro Charlotta*, f. 1901 <sup>14</sup>/<sub>11</sub>.

- 2) *Henrik Reinhold Colquhoun*, f. 1864 <sup>29</sup>/<sub>11</sub>, med. lic., distriktsläkare i Katarina östra distrikt (Stockholm).

## Tredje grenen (Främsbackagrenen):

Henrik, f. 1777, brukspatron, † 1857. G. 1812 m. Eva Carolina Enebom, f. 1786, † 1875.

## Barn:

1. Johan Gottlieb, f. 1815, brukspatron, bankdirektör, † 1887. G. m. Christina Elisabeth Norberg, f. 1827. † 1882.

## Döttrar:

*Margareta Elisabet (Greta)*, f. 1859 <sup>13</sup>/<sub>6</sub>. G. 1883 <sup>15</sup>/<sub>2</sub> m. öfverstelöjtnanten i Dalreg:ets reserv.

*R S O, Ernst Oscar Frisell*, f. 1854 <sup>31</sup>/<sub>1</sub> (Falun).

*Eva Christina*, f. 1863 <sup>27</sup>/<sub>2</sub>. G. 1889 <sup>2</sup>/<sub>2</sub> m. kaptenen Claes Anton Herbert Pihlström, f. 1862, † 1902 (Falun).





2. Fredrik Wilhelm, f. 1821, expeditionsskreterare, † 1901. G. 1852 m. Catharina Charlotta Rehn, f. 1829, † 1885.

## Döttrar:

- Eva Maria Charlotta*, f. 1853 <sup>5</sup>/<sub>5</sub>. G. 1872 <sup>10</sup>/<sub>10</sub> m. majoren Pontus Julius Lilliehorn, f. 1833, † 1901 (S t o c k h o l m).
- Henrika Wilhelmina Charlotta*, f. 1854 <sup>2</sup>/<sub>4</sub>. G. 1875 <sup>28</sup>/<sub>2</sub> m. majoren Johan Gustaf (af) Kleen, f. 1839, † 1885 (S t o c k h o l m).
- Christina Fredrika Charlotta (Lotten)*, i. 1856 <sup>3</sup>/<sub>7</sub>. G. 1884 <sup>29</sup>/<sub>11</sub> m. kaptenen i Vaxholms grenadjärreg:tes reserv, postexpeditören, R S O, greve *Gustaf Otto Cronhielm af Hakunge*, f. 1847 <sup>18</sup>/<sub>2</sub> (S t o c k h o l m).
3. *Henrika Lovisa*, f. 1827 <sup>22</sup>/<sub>4</sub>. Beb. egen gård i F a l u n.

## Geijer.

Tysk släkt, som inkom till Sverige 1620 med de från Österrike bördiga bröderna Christoffer och Carl Geijer, hvilka af Gustaf II Adolf inkallades till bergsbrukets upphjälpande. Dessa bröder skola hafva tillhört någon af de gamla österrikiska adelsätterna af hvilka från 1500-talet äro kända: Geyer von Edelbach, 1665 upphöjd i österrikiskt friherrestånd, men numera sannolikt utdöd, och den ursprungligen från Franken stammande ätten Geyer von Osterburg, känd sedan år 1370, ännu fortlevande i Österrike i riddarståndet, af hvilken en gren upphöjdes i friherrestånd 1650 med predikatet von Geysersberg (en gren riksgreflig 1676). Dessa ätter förde i vapnet en gam, än gyllene än svart, hvilket vapen lifven föres af den svenska släkten.

Christoffers sonson Bengt Gustaf, f. 1682, † 1746, stiftare af "Uddeholms bolag", blef stamfader för alla nu i Sverige levande ofrälse grenar af släkten samt genom sin son Emanuel, f. 1730, † 1788, brukspatron, för adliga ätten af Geljersstam och genom sin sonson Carl Emanuel, f. 1777, † 1865, öfverste, för adliga ätten von Geljer. G. 1:o 1709 m. Ingeborg Strokirk, f. 1691, † 1715, 2:o 1717 m. Lovisa Sophia Tranæa, f. 1696, † 1750, hade Bengt Gustaf Geijer i första giftet sonen Henrik, stamfader för första hufvudgrenen (Bosjögrenen) och i andra giftet sönerna Johan Gustaf, Salomon Gottschalk och Johan Eberhard, stamfäder för resp. andra, tredje och fjärde hufvudgrenarna (Ransäters-, Krokstads- och Ludforsgrenarna).



Litteratur: G. E. Geijer, Geijerska släktens stamtafla, Jönk. 1865; B. J. Geijer, Geijerska släkten i Sverige, Malmö 1897 och Bengt Gustaf Geijer till Uddeholm och hans ättlingar, Malmö 1899; Anrep, Sv. Släktboken II; Leijonhufvud, Ny Sv. Släktbok.

### Första hufvudgrenen (Bosjögrenen):

Henrik, f. 1710, brukspatron, † 1752. G. 1740 m. Christina Bjuggren, f. 1724, † 1786.

Son:

Bengt Gustaf, f. 1745, brukspatron, † 1787. G. m. Anna Esther Kolmodin, f. 1747, † 1807.

Son:

Henrik Jesper, f. 1777, brukspatron, disponent, † 1838. G. 1810 m. Maria Carolina Björuberg, f. 1790, † 1815.

Son:

Carl, f. 1815, brukspatron, † 1877. G. 1857 <sup>29</sup>/<sub>1</sub> m. *Matilda Salling*, f. 1836 <sup>30</sup>/<sub>8</sub> (S v ä r d s j ö).

Barn:

- a) *Elisabet Matilda*, f. 1857 <sup>30</sup>/<sub>10</sub>. G. 1894 <sup>17</sup>/<sub>8</sub> m. f. d. organisten och folkskolläraren *Gustaf Daniel Sjöberg*, f. 1845 <sup>15</sup>/<sub>12</sub> (S v ä r d s j ö).
- b) *Gustaf Mauritz*, f. 1861 <sup>15</sup>/<sub>11</sub>, f. d. bryggeridisponent (K i r u n a). G. 1891 <sup>18</sup>/<sub>3</sub> m. *Maria Lundberg*, f. 1860 <sup>1</sup>/<sub>5</sub>.

Barn:

*Kerstin Matilda*, f. 1892 <sup>22</sup>/<sub>7</sub>, lärarinna (K i r u n a).

*Karl Folke Mauritz*, f. 1893 <sup>24</sup>/<sub>12</sub>, anst. vid Luossavaara-Kirunavaara aktb. (K i r u n a).

*Ingrid Margareta*, f. 1895 <sup>1</sup>/<sub>8</sub>.

- c) *Carl Ossian*, f. 1864 <sup>14</sup>/<sub>5</sub>, distriktsveterinär (S v ä r d s j ö).

### Andra hufvudgrenen (Ransätersgrenen):

Johan Gustaf, f. 1719, brukspatron, † 1790. G. 1747 m. Maria Låstbon, f. 1727, † 1805.

Söner:

1. Bengt Gustaf, f. 1748, brukspatron, † 1814. G. 1781 m. Ulrika Magdalena Geisler, f. 1760, † 1823.

Son:

Erik Gustaf, f. 1783, professor, † 1847. G. 1816 m. Anna Elisabeth Lilljebjörn, f. 1790, † 1861.



## Söner:

*Bengt Gustaf*, f. 1827 <sup>12</sup>/<sub>8</sub>, f. d. öfverstelöjtnant i armén och major vid Skaraborgs reg:te, R S O, L Kr V A (S t o c k h o l m). G. 1862 <sup>15</sup>/<sub>9</sub> m. *Julie Malmberg*, f. 1836 <sup>15</sup>/<sub>12</sub>.

2. *Anders*, f. 1750, kapten, † 1831. G. 1788 m. *Lovisa Hedenblad*, f. 1764, † 1836.

## Söner:

- 1) *Fredrik Wilhelm*, f. 1789, major, † 1844. G. 1818 m. *Maria Carolina Geijer*, f. 1791, † 1858.

## Söner:

*Bengt Gustaf*, f. 1825, brukspatron, † 1892. G. 1873 <sup>12</sup>/<sub>9</sub> m. *Annu Lovisa Andersson*, f. 1852 <sup>10</sup>/<sub>1</sub> (T r a n å s).

## Barn:

*Ester Dagmar*, f. 1875 <sup>10</sup>/<sub>11</sub>. G. 1906 <sup>4</sup>/<sub>6</sub> m. bryggmästaren *Gustaf Wilhelm Bauck*, f. 1875 <sup>26</sup>/<sub>6</sub> (S k ö i d e).

*Axel Wilhelm Märter*, f. 1878 <sup>19</sup>/<sub>3</sub>, handelsbokhållare (T r a n å s).

*Bengt Emanuel*, f. 1879 <sup>30</sup>/<sub>3</sub>. Vistas i Nordamerika.

- 2) *Gustaf Edvard*, f. 1791, kapten, postmästare, † 1863. G. 1824 m. *Charlotta Geijer*, f. 1798, † 1853.

## Söner:

- (1) *Herman Adolf*, f. 1834, postmästare, † 1898. G. 1870 m. *Johanna Christina Strandberg*, f. 1846, † 1880.

## Döttrar:

*Lilly Johanna Charlotta*, f. 1874 <sup>20</sup>/<sub>1</sub>, sjuksköterska (G ö t e b o r g).

*Rosa Emilia Maria*, f. 1876 <sup>8</sup>/<sub>10</sub>, praktiserande barnmorska. G. 1898 <sup>15</sup>/<sub>11</sub> m. extra provinsialläkaren *Frans Sanfrid Örn*, f. 1857, † 1904 (J ö n k ö p i n g).

- (2) *Bengt Otto*, f. 1838 <sup>18</sup>/<sub>7</sub>, f. d. grosshandlare. Äg. villa vid Rönninge i Södermanland o. hus i S t o c k h o l m. G. 1871 <sup>24</sup>/<sub>1</sub> m. *Julia Albertina Fahlvik*, f. 1841 <sup>16</sup>/<sub>6</sub>.

## Barn:

*Anders Herman*, f. 1871 <sup>17</sup>/<sub>11</sub>, fil. lic. (U p p s a l a).

*Gustaf Otto*, f. 1873 <sup>11</sup>/<sub>1</sub>, bergsingenjör (S u r a h a m m a r).



*Elisabeth Charlotta*, f. 1874 <sup>3</sup>/<sub>11</sub>.

*Julia Maria*, f. 1876 <sup>31</sup>/<sub>1</sub>. G. 1902 <sup>11</sup>/<sub>10</sub> m.  
bankkamreraren Edvard Gustaf Laurell, f.  
1872, † 1912 <sup>14</sup>/<sub>10</sub> (S t o c k h o l m).

*Malin*, f. 1881 <sup>20</sup>/<sub>10</sub>, lärarinna (S t o c k h o l m).

(3) *Axel Frithiof*, f. 1838 <sup>18</sup>/<sub>7</sub>, f. d. bruksförvaltare (F i l i p s t a d).

3) Carl August, f. 1796, kapten, † 1851. G. 1834 m.  
Cajsa Henriksdotter, f. 1801, † 1852.

Dotter:

*Karolina Augusta*, f. 1833 <sup>31</sup>/<sub>12</sub>. G. 1859 <sup>1</sup>/<sub>6</sub> m.  
f. d. torparen *Olof Jonsson*, f. 1826 <sup>2</sup>/<sub>3</sub> (Ö s t r a  
T ö n n e t, E k s h ä r a d).

### Tredje hufvudgrenen (Krokstadsgrenen):

Salomon Gottschalk, f. 1727, brukspatron, † 1794. G.  
1757 m. Magdalena Löfman, f. 1737, † 1795.

Söner:

1. Per Adolf, f. 1767, major, krigsråd, † 1826. G. 1801—  
1817 m. grefvinnan Anna Gustafva Cronhjelm af Flo-  
sta, i hennes 1:a gifte, f. 1783, † 1854.

Son:

Carl Gustaf Reinhold, f. 1805, ryttmästare, † 1859.  
G. 1:o 1837 m. Sofia Lovisa von Geijer, f. 1811,  
† 1847; 2:o 1849 m. Lovisa Lolly von Geijer, f.  
1818, † 1852.

Söner, i 1:a giftet:

(1) Carl Emanuel, f. 1838, grosshandlare, † 1893.  
G. 1880 <sup>17</sup>/<sub>8</sub> m. *Gertrud Maria Andersson*,  
f. 1861 <sup>17</sup>/<sub>3</sub>. Omg. 1897 <sup>4</sup>/<sub>10</sub> m. kaptenen vid  
Norrbottens reg:te, R S O, *Nils Edgar Rut-  
berg*, f. 1867 <sup>14</sup>/<sub>9</sub> (B o d e n).

Döttrar:

*Augusta Sophia*, f. 1881 <sup>26</sup>/<sub>10</sub>. G. 1908 <sup>25</sup>/<sub>4</sub>  
m. ingenjören *Christian August Geijer*,  
f. 1880 <sup>30</sup>/<sub>8</sub>. (Se nedan.)

*Valborg Gertrud Carolina*, f. 1883 <sup>6</sup>/<sub>7</sub>. G.  
1908 <sup>23</sup>/<sub>1</sub> m. bokhandlaren *Olof Lennart  
Geijer Norblad*, f. 1874 <sup>18</sup>/<sub>3</sub>. Inneh. L. Nor-  
blads bokhandel i U p p s a l a.

(2) *Per Adolf*, f. 1841 <sup>9</sup>/<sub>4</sub>, fil. d:r, f. d. professor  
i nyenuropeisk lingvistik vid Uppsala universi-  
tet, R N O, R F r H L, L H V S. Beb. eget hus  
i U p p s a l a. G. 1870 <sup>4</sup>/<sub>6</sub> m. *Anna Cecilia  
Warn*, f. 1843 <sup>3</sup>/<sub>3</sub>.





- (3) *Bror Christian Axel*, f. 1845 <sup>28</sup>/<sub>4</sub>, häradshöfding i Vemmenhögs, Ljunits och Herrestads härad, f. d. hofrättsassessor, KNO 2 kl. (Ystad). G. 1882 <sup>12</sup>/<sub>1</sub> m. *Sophia Fredrika von Geijer*, f. 1857, † 1887.

Barn:

*Ebba Sofia Carolina*, f. 1882 <sup>13</sup>/<sub>12</sub>. G. 1908 <sup>9</sup>/<sub>1</sub> m. skogsförvaltaren *Gunnar Erik Geijer*, f. 1880 <sup>9</sup>/<sub>6</sub>. (Se nedan.)

*Carl Gustaf Reinhold*, f. 1884 <sup>2</sup>/<sub>7</sub>, fil. stud. vid universitetet i Lund.

*Bror Bengt Gustaf*, f. 1885 <sup>10</sup>/<sub>10</sub>, löjtnant vid Upplands artillerireg:te (Uppsala).

*Sofia*, f. 1887 <sup>21</sup>/<sub>3</sub>, lärarinna vid högre elementarläroverket för flickor i Ystad.

- (4) *Gustaf Reinhold*, f. 1847 <sup>20</sup>/<sub>6</sub>, bruksägare, f. d. bruksdisponent, RW O, Off Fr Instr publ. Äg. och beh. Dennicketorp vid Filipstad. G. 1883 <sup>27</sup>/<sub>9</sub> m. *Gertrud Theodora Wilcke*, f. 1862 <sup>5</sup>/<sub>10</sub>.

i 2:a giftet:

- (5) *Salomon Gottschalk Alions*, f. 1850 <sup>25</sup>/<sub>5</sub>, generalmajor i generalitetets reserv, vice förste verkst. direktör i trafikaktb. Grängesberg—Oxelösund, ordf. i styrelsen för Oxelösund—Flen—Västmanlands järnvägsaktb., styrelseledamot i trafikaktb. Grängesberg—Oxelösund, Luossavaara—Kirunavaara aktb. och Uddeholms aktb., ordf. bland fullmäktige i järnkongtoret, KSO 1 kl., RNO, RPr Kr O 3 kl., L Kr VA. Äg. villa Krokstad i Uppland (Stockholm). G. 1885 <sup>6</sup>/<sub>5</sub> m. *Anna Katarina (Ketty) Glosemeijer*, f. 1861 <sup>13</sup>/<sub>11</sub>.

Barn:

- a) *Per Adolf*, f. 1886 <sup>7</sup>/<sub>5</sub>, fil. d:r, docent i petrografi och malingeologi vid Stockholms högskola (Djursholm). G. 1910 <sup>10</sup>/<sub>2</sub> m. *Esther Gerda Helena Hagström*, f. 1883 <sup>18</sup>/<sub>5</sub>.

Barn:

- Karin Elisabeth*, f. 1911 <sup>24</sup>/<sub>2</sub>.  
*Bertil Clas Gottschalk*, f. 1912 <sup>10</sup>/<sub>6</sub>.  
 b) *Lolly Carolina*, f. 1889 <sup>19</sup>/<sub>8</sub>.  
 c) *Annu Katarina (Karin)*, f. 1893 <sup>28</sup>/<sub>6</sub>.



2. Jacob Gustaf, f. 1775, bergsråd, † 1861. G. 1806 m. Carolina Elisabeth Wästfelt, f. 1784, † 1870.

Söner:

- 1) Carl Henrik, f. 1808, godsägare, † 1861. G. 1846 m. Anna Göransson, f. 1825, † 1886.

Barn:

- (1) *Hedvig Maria Elisabeth*, f. 1849 <sup>23</sup>/<sub>3</sub> (Å m å l).  
 (2) *Salomon Gottschalk*, f. 1852 <sup>21</sup>/<sub>10</sub>, f. d. bruksägare (Å m å l).  
 (3) *Johan Gustaf (Gösta)*, f. 1857 <sup>20</sup>/<sub>8</sub>, tonsättare (H ä l s i n g b o r g). G. 1899 <sup>17</sup>/<sub>6</sub> m. *Signe Elisabeth Wallgren*, f. 1876 <sup>18</sup>/<sub>3</sub>.

Barn:

*Erik Gösta Gottschalk*, f. 1901 <sup>21</sup>/<sub>10</sub>.  
*Karin Hilma Elisabeth*, f. 1903 <sup>27</sup>/<sub>2</sub>.  
*Margit Signe Rosalie*, f. 1910 <sup>1</sup>/<sub>9</sub>.

- 2) Axel Reinhold, f. 1817, löjtnant, † 1881. G. 1844 m. Virginia Lovisa Emilia von Heland, f. 1826, † 1884.

Barn:

- (1) Carl Axel, f. 1846, öfverstelöjtnant, † 1901. G. 1877 <sup>9</sup>/<sub>8</sub> m. *Ida Malvina Petre*, f. 1853 <sup>18</sup>/<sub>1</sub> (S a l b y, M a r i e f r e d).

Söner:

- a) *Axel Robert*, f. 1878 <sup>21</sup>/<sub>11</sub>, löjtnant vid Älfsborgs reg:te, tjänstg. i landtförsvarsdepartementets kommandoexpedition, Skytte G M (V i l l a S k o g a, S t o c k s u n d). G. 1907 <sup>3</sup>/<sub>1</sub> m. *Maria Metin*, f. 1885 <sup>23</sup>/<sub>12</sub>.

Son:

*Gunnar Axelsson*, f. 1908 <sup>1</sup>/<sub>6</sub>.

- b) *Gunnar Erik*, f. 1880 <sup>9</sup>/<sub>6</sub>, skogsförvaltare under Uddeholms aktb. (T ö n n e t, E k s h ä r a d). G. 1908 <sup>9</sup>/<sub>1</sub> m. *Ebba Sofia Carolina Geijer*, f. 1882 <sup>13</sup>/<sub>12</sub>. (Se ofvan.)

Barn:

*Märtha Elisabeth*, f. 1908 <sup>10</sup>/<sub>10</sub>.

*Sofia Virginia (Nina)*, f. 1910 <sup>3</sup>/<sub>4</sub>.

En son, f. 1912 <sup>15</sup>/<sub>10</sub>.

- (2) *Nina*, f. 1855 <sup>29</sup>/<sub>7</sub> (S a l b y, M a r i e f r e d).  
 (3) *Axel Reinhold*, f. 1864 <sup>25</sup>/<sub>1</sub>, ingenjör, järnvägsbyggare (M e n d o z a, A r g e n t i n a). G. 1893 m. *Emmy Fanny Johanna Märtha Passarge*, i hennes 2:a gifte, f. 1864 <sup>11</sup>/<sub>12</sub>.



## SÖN:

*Karl Erik Axel*, f. 1894 <sup>8</sup>/<sub>7</sub>.

- (4) *Eva*, f. 1869 <sup>5</sup>/<sub>12</sub>. G. 1894 <sup>20</sup>/<sub>12</sub> m. registratör i kungl. järnvägsstyrelsen, R W O, R Bad Z Löw O 1 kl., R Pr Kr O 3 kl., R Ö J Kr O 3 kl., *Robert Fredrik Petre*, f. 1863 <sup>12</sup>/<sub>1</sub> (S t o c k h o l m).
- 3) *Hjalmar Wilhelm*, f. 1821, underlöjtnant, † 1898. G. 1847 m. *Eva Augusta Charlotta Charpentier*, f. 1822, † 1905.

## BARN:

- (1) *Helena Elisabeth Augusta*, f. 1848 <sup>18</sup>/<sub>11</sub>. G. 1876 <sup>19</sup>/<sub>12</sub> m. majoren Claës Robert Adolf Charpentier, f. 1832, † 1909 (U p p s a l a).
- (2) *Johan Gustaf Hjalmar*, f. 1850 <sup>28</sup>/<sub>4</sub>, trädgårdsarbetare (S t o c k h o l m). G. 1891 <sup>26</sup>/<sub>12</sub> m. *Emma Sundin*, f. 1849 <sup>18</sup>/<sub>7</sub>.

## DOTTER:

*Maria Elisabeth*, f. 1892 <sup>18</sup>/<sub>7</sub>, småskollärarinna.

## Fjärde hufvudgrenen (Lindforsgrenen):

*Johan Eberhard*, f. 1733, brukspatron, † 1796. G. 1761 m. *Anna Fredrika Löfman*, f. 1744, † 1802.

## SÖNER:

1. *Bengt Eberhard*, f. 1767, brukspatron, † 1827. G. 1797 m. *Märtha Lennartsson*, f. 1781, † 1822.

## SÖNER:

- 1) *Johan Eberhard*, f. 1801, brukspatron, † 1839. G. 1826 m. *Sofie Maria Elisabeth Wall*, f. 1803, † 1860.

## SÖNER:

- (1) *Carl Axel*, f. 1833, grosshandlare o. brukspatron, † 1900. G. 1883 <sup>5</sup>/<sub>12</sub> m. *Anna Maria Bromander*, f. 1858 <sup>25</sup>/<sub>10</sub>. Äg. Lamperud i Eda socken i Värmland (K r i s t i a n i a).
- (2) *Lennart August*, f. 1836 <sup>15</sup>/<sub>3</sub>, förvaltare (E d a g l a s b r u k, C h a r l o t t e n b e r g).
- (3) *Bengt Johan*, f. 1837, postmästare, † 1907 <sup>6</sup>/<sub>12</sub>. G. 1866 m. *Hanna Lovisa Christiernsson*, f. 1836, † 1880.

## BARN:

- a) *Hanna Sofia*, f. 1867 <sup>21</sup>/<sub>7</sub>, diakonissa (F r i s t a d, B r o m s t e n).



- b) *Agda Maria*, f. 1868 <sup>1</sup>/<sub>8</sub>. G. 1893 <sup>2</sup>/<sub>8</sub> m. köpmannen *Ivar Heribert Schultz*, f. 1868 <sup>18</sup>/<sub>10</sub> (Ystad).
- c) *Märtha Elisabeth*, f. 1870 <sup>10</sup>/<sub>6</sub>. G. 1:0 1890 m. handlanden Carl Fredrik Herman Brüdigan, f. 1860, † 1894; 2:0 1909 <sup>10</sup>/<sub>8</sub> m. vice häradshöfdingen, rådmannen, magistratssekreteraren o. notarius publicus i Ystad, auditören vid Skånska dragonregimentet, RWO, *Cornelius Adolf Michael Gustaf Faxe*, i hans 2:a gifte, f. 1853 <sup>23</sup>/<sub>3</sub>. Äg. o. beb. Villa Faxe i nämnda stad.
- d) *Sven Johan Ake*, f. 1873 <sup>22</sup>/<sub>10</sub>, förste postexpeditör (Ystad). G. 1903 <sup>4</sup>/<sub>11</sub> m. *Anna Ester Margaretha Sylwan*, f. 1884 <sup>13</sup>/<sub>9</sub>.

## Son:

- Johan Lennart*, f. 1909 <sup>14</sup>/<sub>9</sub>.
- e) *Kjerstin Amanda (Ketty)*, f. 1880 <sup>8</sup>/<sub>5</sub>, anställd vid bankaktb. Södra Sveriges afdelningskontor i Stockholm.
- f) *Ida Carolina (Karin)*, f. 1880 <sup>8</sup>/<sub>5</sub>, inspektör vid Blombacka aktb. G. 1901 <sup>9</sup>/<sub>5</sub> m. disponenten Karl Nilsson, f. 1871, † 1909 (Stenbacka, Lindfors).
- 2) *Bengt Gustaf*, f. 1807, brukspatron, † 1882. G. 1837 m. *Florentina Wilhelmina Geijer*, f. 1818, † 1864.

## Barn:

- (1) *Fanny*, f. 1851 <sup>27</sup>/<sub>1</sub>. Beb. eget hus i Marstrand.
- (2) *Fredrik*, f. 1854 <sup>27</sup>/<sub>11</sub>, grosshandlare, redaktör o. utgifvare af Svensk Odd Fellow-tidning (Stockholm). G. 1882 <sup>27</sup>/<sub>12</sub> m. *Helena Fredrika Unonius*, f. 1854 <sup>26</sup>/<sub>4</sub>.

## Döttrar:

- Ragnhild Ebba*, f. 1887 <sup>17</sup>/<sub>3</sub>, gymnastikdirektör (Stockholm).
- Signe*, f. 1892 <sup>20</sup>/<sub>10</sub>.
- 3) *Carl Wilhelm*, f. 1809, brukspatron, † 1865. G. 1834 m. *Sofie Holmgren*, f. 1809, † 1870.

## Dotter:

- Sofie*, f. 1838 <sup>21</sup>/<sub>7</sub>. G. 1860 <sup>8</sup>/<sub>5</sub> m. magistratssekreteraren Bror Hjalmar Falk, f. 1826, † 1891 (Karlstad).





- 4) Christoffer Lennart, f. 1816, brukspatron, † 1896. G. 1841 m. Louise Berggren, f. 1814, † 1890.

Dotter:

*Sofia Amalia (Malin)*, f. 1856 <sup>17</sup>/<sub>2</sub> (Arvika).

2. Christoffer Reinhold, f. 1770, brukspatron, † 1836. G. 1802 m. Anna Elisabeth Lennartsson, f. 1777, † 1838.

Söner:

- 1) Herman Gustaf, f. 1805, brukspatron, † 1881. G. 1834 m. Emilia Sundin, f. 1815, † 1897.

Barn:

- (1) Christoffer Reinhold, f. 1837, bruksägare, † 1910. G. 1876 m. Emma Planting-Gyllenbåga, f. 1852, † 1881.

Barn:

a) *Märta*, f. 1879 <sup>2</sup>/<sub>10</sub>. G. 1904 <sup>29</sup>/<sub>9</sub> m. ingenjören *Gustaf Laurell*, f. 1874 <sup>5</sup>/<sub>10</sub>. Beb. egen villa i Djursholm.

b) *Herman Gustaf*, f. 1881 <sup>29</sup>/<sub>11</sub>, ingenjör, delägare i firman Geijer & Bergström i Filipstad. Beb. eget hus i nämnda stad. G. 1910 <sup>12</sup>/<sub>10</sub> m. *Annie Selma Maria Vrang*, f. 1883 <sup>31</sup>/<sub>7</sub>.

Dotter:

*Anna Lisa*, f. 1911 <sup>30</sup>/<sub>7</sub>.

- (2) *Herman August*, f. 1838 <sup>22</sup>/<sub>3</sub>, bruksägare (Karlstad). G. 1870 <sup>10</sup>/<sub>8</sub> m. *Sofia Emilia Mitander*, f. 1838 <sup>5</sup>/<sub>2</sub>.

Barn:

a) *Emilia Wilhelmina (Emelie)*, f. 1871 <sup>28</sup>/<sub>5</sub>. G. 1892 <sup>8</sup>/<sub>9</sub> m. bergsingenjören *Nils Gustaf Kjellberg*, f. 1859 <sup>19</sup>/<sub>12</sub>. Beb. egen villa i Djursholm.

b) *Gustaf Reinhold*, f. 1872 <sup>3</sup>/<sub>10</sub>, kapten vid Värmlands reg:te, lärare vid krigsskolan (Karlsberg). G. 1901 <sup>28</sup>/<sub>6</sub> m. *Emilie Julia Charlotta Högberg*, f. 1874 <sup>3</sup>/<sub>12</sub>.

Barn:

*Reinhold Bertil Gottschalk*, f. 1902 <sup>2</sup>/<sub>11</sub>.  
*Emelie Julia Margareta*, f. 1905 <sup>31</sup>/<sub>3</sub>.

- c) *Herman Wilhelm*, f. 1874 <sup>15</sup>/<sub>7</sub>, grosshandlare, delägare i firman Herman Geijer & Co. i Karlstad. Äg. fastighet o. beb. eget hus i nämnda stad. G. 1902 <sup>2</sup>/<sub>6</sub> m. *Julie Beda Gunilda (af) Ekström*, f. 1881 <sup>26</sup>/<sub>8</sub>.



## Söner:

*Karl Herman Torild*, f. 1903 <sup>22</sup>/<sub>5</sub>.

*Haruld Vilhelm*, f. 1906 <sup>5</sup>/<sub>5</sub>.

d) *Karl Filip*, f. 1877 <sup>22</sup>/<sub>11</sub>, ingenjör vid Högfors bruk (Siliverhöjden, Högfors).

c) *Christian August*, f. 1880 <sup>30</sup>/<sub>8</sub>, chefsingenjör vid Årås sulfittabrik (Årås, Råda). G. 1908 <sup>25</sup>/<sub>1</sub> m. *Augusta Sophia Geijer*, f. 1881 <sup>20</sup>/<sub>10</sub>. (Se ofvan.)

## Barn:

*Carl Eberhard Gottskalk (Ebbe)*, f. 1909 <sup>21</sup>/<sub>2</sub>.

*Mary Gertrud Sophia*, f. 1910 <sup>5</sup>/<sub>5</sub>.

(3) *Emilia Wilhelmina*, f. 1839 <sup>20</sup>/<sub>5</sub>. G. 1865 <sup>22</sup>/<sub>8</sub> m. ingenjören Erik Ludvig Wenström, f. 1826, † 1902 (Karlstad).

(4) *Julia Augusta*, f. 1840 <sup>15</sup>/<sub>7</sub>. G. 1872 <sup>28</sup>/<sub>12</sub> m. brukspatronen Anton Gustaf Teofil Högberg, f. 1839, † 1910 (Stockholm).

(5) *Selma Lovisa*, f. 1844 <sup>11</sup>/<sub>10</sub>. G. 1871 <sup>17</sup>/<sub>8</sub> m. grosshandlaren Johan Westman, f. 1838, † 1876. Beb. eget hus i Filipstad.

(6) *Christian Lennart*, f. 1847 <sup>3</sup>/<sub>5</sub>, agent, kamrerare vid Kalhytte brunn (Filipstad).

(7) *Gustaf Emil*, f. 1850 <sup>7</sup>/<sub>8</sub>, brukspatron. Äg. hus i Karlstad. G. 1885 <sup>27</sup>/<sub>7</sub> m. *Anna Friberger*, f. 1858 <sup>26</sup>/<sub>1</sub>.

## Barn:

*Gustaf Fredrik*, f. 1886 <sup>4</sup>/<sub>4</sub>, tjänsteman i Värmlands enskilda bank (Karlstad).

*Herman Richard*, f. 1888 <sup>21</sup>/<sub>3</sub>, kontorist hos Wilh. Denninghoff i Göteborg.

*Bror Gustaf David*, f. 1889 <sup>29</sup>/<sub>3</sub>, studerande.

*Hedvig*, f. 1891 <sup>29</sup>/<sub>1</sub>.

*Anna Emilia*, f. 1892 <sup>27</sup>/<sub>6</sub>.

*Per Christoffer Helmer*, f. 1896 <sup>15</sup>/<sub>2</sub>.

(8) *Johan Wilhelm Eberhard*, f. 1854 <sup>7</sup>/<sub>4</sub>, f. d. bankkassör. Beb. eget hus i Filipstad.

2) Olof Lennart, f. 1810, brukspatron, † 1880. G. 1837 m. Sara Augusta Ryberg, f. 1814, † 1870.

## Barn:

(1) Axel Lennart, f. 1839, brukspatron, † 1883. G. 1871 <sup>14</sup>/<sub>6</sub> m. *Ida Gustafva Andersson*, f. 1849 <sup>17</sup>/<sub>5</sub>, f. d. föreståndarinna vid Sabbatsbergs sjukhus, G M i. q. m. l. (Stockholm).



- (2) *Adolf Reinhold*, f. 1841 <sup>23</sup>/<sub>3</sub>, vice häradshöfding, rådman, R W O (K r i s t i n e h a m n). G. 1868 <sup>9</sup>/<sub>9</sub> m. *Augusta Barbara Andersson*, f. 1846 <sup>25</sup>/<sub>11</sub>.

Barn:

*Gustaf Adolf*, f. 1870 <sup>26</sup>/<sub>7</sub>, kapten vid Norrlands artillerireg:te, R S O (Ö s t e r s u n d). G. 1901 <sup>26</sup>/<sub>10</sub> m. *Charlotta Nordenfelt*, f. 1875 <sup>3</sup>/<sub>5</sub>.

*Ida Augusta Churlotta*, f. 1873 <sup>26</sup>/<sub>8</sub>. G. 1897 <sup>22</sup>/<sub>4</sub> m. läkaren vid Malmö asyl, med. lic. *Axel Bjerken*, f. 1861 <sup>18</sup>/<sub>8</sub> (M a l m ö).

*Hildur Anna Elisabeth*, f. 1883 <sup>7</sup>/<sub>6</sub>. G. 1904 <sup>15</sup>/<sub>10</sub> m. löjtnanten o. kompanichefen vid Upplands infanterireg:te *Karl Hampus Teodor Palm*, f. 1875 <sup>5</sup>/<sub>19</sub> (U p p s a l a).

*Axel Gunnar*, f. 1885 <sup>15</sup>/<sub>3</sub>, tandläkare i Höganäs, f. d. underlöjtnant i Gottlands artillerikårs reserv (H ö g a n ä s n e d r e).

- (3) *Johanna Lovisa Amalia*, f. 1847 <sup>23</sup>/<sub>12</sub>. G. 1877 <sup>29</sup>/<sub>3</sub> m. stadsrevisorn Carl Gillblad, f. 1843, † 1892 (G ö t e b o r g).

- (4) *Gustaf Johan Eberhard*, f. 1848 <sup>12</sup>/<sub>11</sub>, ingenjör, chef för aktb. Öfverums bruks snickerifabrik o. ängsåg (Ö f v e r u m). G. 1883 <sup>1</sup>/<sub>7</sub> m. *Emilie Selma Kristina Schultin*, f. 1861 <sup>13</sup>/<sub>12</sub>.

Barn:

*Gustaf Karl Herman*, f. 1884 <sup>14</sup>/<sub>4</sub>, kamrerare i aktb. Skånska handelsbankens afdelningskontor i V ä s t e r v i k.

*Ellen Augusta*, f. 1896 <sup>19</sup>/<sub>8</sub>.

*Ernst Viktor*, f. 1904 <sup>8</sup>/<sub>12</sub>.

- (5) Wilhelm Lennart, f. 1850, handlande, † 1906. G. 1880 <sup>11</sup>/<sub>12</sub> m. *Clara Johanna Wilhelmina von Below*, f. 1853 <sup>29</sup>/<sub>11</sub>, föreståndarinna för Handarbetets Vämners afdelning för gobelinväfnader (S t o c k h o l m).

Son:

*Curt Axel Wally*, f. 1881 <sup>27</sup>/<sub>9</sub>, postexpeditör (S t o c k h o l m). G. 1907 <sup>21</sup>/<sub>9</sub> m. *Emma Augusta Juliane Lenz*, f. 1879 <sup>21</sup>/<sub>8</sub>.

- (6) *Ottonie Leontonie*, f. 1852 <sup>11</sup>/<sub>11</sub>, husmoder vid Margarethahemmet i S t o c k h o l m. G. 1871 <sup>17</sup>/<sub>8</sub> m. regementsläkaren Georg Evald Westergren, f. 1833, † 1890.



- 3) Carl Eberhard, f. 1812, fil. mag., brukspatron, † 1881. G. 1839 m. Amalia Ulrika Geijer, f. 1820, † 1867.

Dotter:

*Fanny Louise Amalia*, f. 1842 <sup>2</sup>/<sub>11</sub>. G. 1874 <sup>18</sup>/<sub>11</sub> m. konministern Anders Leuwgren, f. 1844, † 1911 (S t o c k h o l m).

- 4) Kristoffer Wilhelm, f. 1821, brukspatron, † 1890. G. 1847 m. Justina Maria Augusta Wennérus, f. 1824, † 1903.

Barn:

- (1) *Ernst Wilhelm*, f. 1848 <sup>15</sup>/<sub>4</sub>, häradshöfding i Väster-Närikes domsaga, ledamot af stadsfullmäktige i Ö r e b r o, R N O. G. 1881 <sup>21</sup>/<sub>8</sub> m. *Charlotte Elisabeth Amelie von Heijne*, f. 1851 <sup>9</sup>/<sub>10</sub>.

Barn:

*Karl Wilhelm Torsten*, f. 1882 <sup>6</sup>/<sub>9</sub>, löjtnant i Lifreg:ets grenadierers reserv, gymnastikdirektör (L o n d o n).

*Charlotte Elisabeth Augusta*, f. 1884 <sup>20</sup>/<sub>6</sub>, gymnastikdirektör (S t o c k h o l m).

*Ingrid Amalia Margaretha*, f. 1888 <sup>20</sup>/<sub>2</sub>. G. 1909 <sup>16</sup>/<sub>10</sub> m. ombudsmannen hos järnbruksförbundet, jur. kand. *Carl Mauritz Carlsson*, f. 1877 <sup>13</sup>/<sub>9</sub> (S t o c k h o l m).

*Erik Erland Kristoffer Reinhold*, f. 1889 <sup>14</sup>/<sub>5</sub>, underlöjtnant i Värmlands reg:tes reserv, jur. stud. vid universitetet i U p p s a l a.

- (2) *Karl Reinhold*, f. 1849 <sup>23</sup>/<sub>4</sub>, fil. d:r, professor i teoretisk filosofi vid universitetet i U p p s a l a, K N O 2 kl., L H V S. Äg. villa Geijersta i Södermanland. G. 1891 <sup>25</sup>/<sub>11</sub> m. *Calla Branting*, f. 1869 <sup>25</sup>/<sub>11</sub>.

Dotter:

*Agnes Teresa*, f. 1898 <sup>26</sup>/<sub>10</sub>.

- (3) *Anna Augusta*, f. 1851 <sup>27</sup>/<sub>5</sub> (U p p s a l a).  
 (4) *Louise Charlotte*, f. 1854 <sup>17</sup>/<sub>2</sub> (U p p s a l a).  
 (5) *Hanna Theresa Elisabeth*, f. 1858 <sup>15</sup>/<sub>2</sub> (V ä n n e b o, M ö l n b o).

3. Carl Jakob, f. 1774, brukspatron, † 1845. G. 1:o 1804 m. Christina Catharina Löfman, f. 1781, † 1821; 2:o 1823 m. Margareta Ulrika Althair, f. 1789, † 1846.





Son, i 1:a giftet:

Johan Gustaf, f. 1806, brukspatron, † 1850. G. 1836 m. Christine Louise Geijer, f. 1816, † 1857.

Barn:

- (1) Carl Johan Mortimer, f. 1837, skogsingenjör, † 1899. G. 1878 <sup>2</sup>/<sub>10</sub> m. *Katarina Johanna Eleonora Edén*, f. 1851 <sup>21</sup>/<sub>9</sub> (Uppsala).

Barn:

*Johanna Lovisa (Hanna)*, f. 1879 <sup>5</sup>/<sub>8</sub>, gymnastikdirektör, lärarinna i gymnastik vid Prins Gustafs skola i Uppsala.

*Erik Gustaf*, f. 1883 <sup>17</sup>/<sub>12</sub>, jur. utr. kand., e. o. hofrättsnotarie, reservlöjtnant i Värmlands reg:tes reserv (Stockholm).

*Carl Jakob*, f. 1886 <sup>21</sup>/<sub>8</sub>, jur. kand., e. o. hofrättsnotarie, biträde hos domhufvanden i Väster-Närikes domsaga (Örebro).

- (2) Johan Gottskalk, f. 1840, godsägare, † 1894. G. 1873 m. Agnes Emilia Ljungberg, f. 1850, † 1881.

Son:

*Carl Gustaf (Gösta)*, f. 1874 <sup>18</sup>/<sub>10</sub>, direktör vid Villa Billnäs trädgård (Billnäs, Finland). G. 1909 <sup>20</sup>/<sub>11</sub> m. *Elisabeth Johanna Fredrika (Lisa) Ölander*, f. 1889 <sup>9</sup>/<sub>9</sub>.

Barn:

*Jan Gösta*, f. 1910 <sup>27</sup>/<sub>9</sub>.

En dotter, f. 1912 <sup>17</sup>/<sub>10</sub>.

- (3) *Louise Ulrika*, f. 1842 <sup>22</sup>/<sub>9</sub>. G. 1865 <sup>4</sup>/<sub>9</sub> m. komministern Bror Axel Gabriel Billman, f. 1827, † 1885 (Bergget, Ransäter).

- (4) *Johanna Magdalena (Malin)*, f. 1844 <sup>4</sup>/<sub>1</sub> (Karlstad).

- (5) *Eva Christina Charlotta*, f. 1848 <sup>12</sup>/<sub>1</sub>. G. 1882 <sup>24</sup>/<sub>7</sub> m. kamreraren i Värmlands enskilda bank *Per Simon Harder*, f. 1858 <sup>4</sup>/<sub>1</sub> (Sunné).

4. Fredrik Wilhelm, f. 1784, brukspatron, † 1829. G. 1811 m. Christina Catharina Berggren, f. 1793, † 1881, i hennes 1:a gifte.

Söner:

- 1) Johan Oskar, f. 1812, prost, † 1898. G. 1:o m. Fredrika Lucia Unger, f. 1812, † 1878; 2:o 1879 <sup>25</sup>/<sub>1</sub> m. *Anna Mathilda Göthlin*, f. 1857 <sup>25</sup>/<sub>1</sub> (Uppsala).



- 2) Frans Wollmar, f. 1822, brukspatron, † 1879. G. 1851 m. Maria Matilda Scherdin, f. 1831, † 1911.

Dotter:

- Hedvig Maria*, f. 1853  $\frac{1}{2}$ . G. 1873  $\frac{26}{8}$  m. öfverläkaren Gustaf Wilhelm Göthlin, f. 1839, † 1895 (U p p s a l a).

## Gibson.

Släkten härstammar från staden Arbroath i Skottland och inkom 1797 till Göteborg med nedanstående William Gibson. Hans föräldrar skeppsredaren William Gibson och Isabel Neish, öfverflyttade likaledes till Göteborg, sedan sonen erhållit en burgen ställning därstädes.

Litteratur: J. Gibson, Uppgifter rörande Gibsonska släkten i Sverige från 1742, Gbg 1888; Sv. Släktkalender 1888; Leijonhufvud, Ny Sv. Släktbok.

- William, f. 1783, grosshandlare i Göteborg, † 1857. G. 1815 m. Anna Catharina Wijk, f. 1794, † 1861.

Söner:

1. William, f. 1816, grosshandlare, skeppsredare, chef för firman William Gibson & Söner, † 1865. G. 1842 m. Margret Thorton Holliday från Skottland, f. 1819, † 1882.

Barn:

- 1) *Margret*, f. 1843  $\frac{20}{6}$ . G. 1867  $\frac{10}{4}$  m. öfverintendenten Henrik Laurentius Westin, f. 1824, † 1899 (G ö t e b o r g).
- 2) *William*, f. 1848  $\frac{21}{7}$ , disponent vid Jonsereds fabrikers aktb., vice ordf. i styrelsen för Skandinaviska kreditaktb. i Göteborg, ordf. i styrelsen för Allm. pensions- o. änkekassan i Göteborg o. i styrelsen för Stretereds undervisningsanstalt, K W O 1 kl., R N O, R D D O, L V V S (J o n s e r e d). G. 1872  $\frac{18}{5}$  m. *Ingébörg Kjellberg*, f. 1851  $\frac{3}{9}$ .

Barn:

- (1) *William*, f. 1873  $\frac{9}{7}$ , kapten i K. Flottans reserv, biträdande disponent vid Jonsereds fabrikers aktb., Turk Medj O 5 kl. (J o n s e r e d). G. 1908  $\frac{15}{7}$  m. *Aina Isabella Koch*, f. 1880  $\frac{11}{11}$ .

Barn:

- William*, f. 1909  $\frac{8}{6}$ .  
*Mariann e*, f. 1911  $\frac{13}{5}$ .



- (2) *Margret Isabel (Bell)*, f. 1875  $\frac{6}{2}$ . G. 1896  $\frac{15}{4}$  m. verkst. direktören i aktb. Göteborgs bank, R W O, *George Dickson*, f. 1862  $\frac{8}{7}$ . Äg. Kolboryd i Västergötland o. hus i Göteborg.
- (3) *Carl Sidney*, f. 1877  $\frac{5}{1}$ , skulptör (*Jonsered*).
- 3) *Helena Cornelia (Ellen)*, f. 1850  $\frac{27}{6}$ . G. 1875  $\frac{29}{5}$  m. i. d. öfverstelöjtnanten vid Göta artillerireg:te, R S O, *Per Georg Richard Tellander*, f. 1844  $\frac{3}{11}$  (Göteborg).
- 4) *Elisabeth Wilhelmina (Eliza)*, f. 1853  $\frac{6}{4}$ . G. 1875  $\frac{9}{1}$  m. grosshandlaren o. i. d. tyske konsuln, ordf. i handelskammaren o. vice ordf. i handels- o. sjöfartsnämnden i Göteborg, ordf. i styrelserna för aktb. Göteborgs bank o. Lödöse—Lilla Edets järnvägsaktb., ledamoten af stadsfullmäktige i Göteborg, K W O 2 kl., R N O, R Pr R Ö O 4 kl., *Carl August Kjellberg*, f. 1853  $\frac{10}{3}$ .
2. *Charles Oscar*, f. 1818, grosshandlare, † 1862. G. 1849 m. *Hilma Charlotta Lindberg*, f. 1829, † 1909.

## Barn:

- 1) *Hilma Elisabeth*, f. 1852  $\frac{20}{8}$ . G. 2:o 1888  $\frac{15}{5}$  m. professorn i pediatrik vid Karolinska institutet, öfverläkaren vid Kronprinsessan Lovisas vårdanstalt för sjuka barn, K N O 2 kl., K W O 2 kl., med. d:r *Jonas Warn*, f. 1849  $\frac{23}{5}$  (Stockholm).
- 2) *Oscar William*, f. 1855  $\frac{1}{7}$ , med. lic., regementsläkare vid Positionsartilleriet, öfverläkare i Svenska liförsäkringsbolaget, praktiserande läkare i Stockholm, R W O. G. 1880  $\frac{3}{5}$  m. *Anna Augusta Pettersson*, f. 1857  $\frac{5}{6}$ .

## Barn:

- (1) *Gunnar Oscar*, f. 1881  $\frac{21}{1}$ , med. lic., bruksläkare vid Sandvikens järnverk (*Sandviken*). G. 1909  $\frac{7}{1}$  m. *Rut Cecilia Maria Lindmark*, f. 1883  $\frac{1}{7}$ .

## Söner:

- Göran*, f. 1910  $\frac{31}{1}$ .  
*Sven Gunnar*, f. 1911  $\frac{23}{3}$ .
- (2) *Annie Hilma Maria*, f. 1882  $\frac{15}{8}$ . G. 1912  $\frac{22}{5}$  m. praktiserande läkaren i Stockholm, med. lic. *Otto Fredrik (Fritz) Åberg*, f. 1878  $\frac{17}{8}$ .

7239

