

M. L.

Gc
929.182
Sv26
1913
pt.2
1819563

REYNOLDS HISTORICAL
GENEALOGY COLLECTION

ALLEN COUNTY PUBLIC LIBRARY



3 1833 00860 6755

SVENSKA
SLÄKTKALENDERN

— 1913 —

pt. 2

UTGIFVEN AF

GUSTAF ELGENSTIERNA

ANDRA ÅRGÅNGEN

MED 16 PORTRÄTT

— * —

STOCKHOLM
ALBERT BONNIERS FÖRLAG

189

- 3) *Olof Darling*, f. 1857 ²¹/₄, kapten i Svea artillerireg:tes reserv, R S O (S t o c k h o l m). G. 1902 ⁸/₁₁ m. *Constance Theresia Gottschalk*, f. 1869 ¹⁹/₁₂.
- 4) *Annie Martina*, f. 1859 ²³/₄. G. 1879 ¹⁷/₁₀ m. pastor primarius Fredrik August Fehr, f. 1849, † 1895 (S t o c k h o l m).
3. James Alexander, f. 1832, disponent, † 1902. G. 1857 m. Martina Maria Julia Barclay, f. 1839, † 1903.

Barn:

- 1) *John James (Jimmy)*, f. 1858 ²⁶/₁₂, ingenjör, R Fr H L (J o n s e r e d). G. 1884 ⁸/₁ m. *Elisabeth (Lizzie) Warn*, f. 1860 ¹²/₁.

Söner:

- John Warn*, f. 1885 ²⁵/₁₁, underlöjtnant i Fortifikationens reserv, banktjänsteman (S t o c k h o l m).
- James Bertil Warn*, f. 1887 ⁵/₅, stud. vid Göteborgs högskola.
- Paul Erik Warn*, f. 1892 ²³/₉, elev vid Chalmers tekniska läroanstalt.
- 2) *Florence Martina Amalia*, f. 1865 ²³/₆. G. 1888 ¹/₈ m. godsägaren *Paul Melin Warn*, f. 1861 ¹⁰/₁₁, R W O. Äg. o. beb. S e x t o r p i Skåne (O s b y h o l m).
- 3) *Martina Isabella*, f. 1868 ¹²/₈. G. 1897 ²⁸/₁ m. vice häradshöfdingen, direktören i Vasa aktiebank *Fredrik Walter Rosenlew*, f. 1867 ²²/₇ (H ä l s i n g f o r s).
- 4) *Anna Henrietta*, f. 1869 ⁹/₁₂. G. 1895 ³¹/₅ m. öfverstelöjtnanten vid Svea artillerireg:te, R S O, R D D O, R P r R Ö O 3 kl., *Arvid Bolin*, f. 1862 ²⁹/₇ (S t o c k h o l m).
4. David, f. 1834, disponent, † 1878. G. 1866 m. Ida Charlotta Heckscher, f. 1843, † 1885.

Barn:

- 1) *Arthur*, f. 1867 ¹²/₁₁, ingenjör, landtmätare i Nordamerika (N o m e, A l a s k a). G. m. *Hilma Fontin*.

Barn:

- Mary*, f. 1908.
Alice, f. 1910.
 En son, f. 1911.

- 2) *Hildur*, f. 1868 ²¹/₁₀. G. 1888 ¹²/₁₀ m. öfverste-löjtnanten i Svea artillerireg:tes reserv, R S O, R R S:t An O 2 kl., Oft Rum Kr O, *Frans Oscar Peterson Theouander*, f. 1854 ¹³/₆ (S t o c k h o l m).
- 3) *May Isabell*, f. 1873 ¹⁵/₃. G. 1899 ⁶/₉ m. praktise-raude läkaren, med. d:r *Cecil John Reid Mac Fadden*, f. 1870 ²⁰/₇ (H a m p s t e a d, L o n d o n).
- 4) *Bror Douglas*, f. 1874 ¹⁸/₆, ryttmästare vid Skån-ska dragonreg:tet, Belg Mil K 2 kl. (Y s t a d).
- 5) *David Harry*, f. 1876 ²⁰/₃, f. d. disponent (N o r d - a m e r i k a). G. 1901-1903 m. Ingrid Henrika Hallberg, f. 1880 ¹/₈.
Son:
Johan David Henry, f. 1902 ¹⁸/₂.
- 6) *George Albert*, f. 1877 ²¹/₇, agronom (G ö t e - b o r g). G. 1903-1911 m. Emmy Sofia Catania Mossberg, f. 1878 ⁵/₁₁.
Son:
George Douglas William, f. 1906 ²⁰/₁₂.
- 7) *Kate Davida*, f. 1878 ⁸/₁₀. G. 1907 ¹¹/₂ m. rege-mentsläkaren o. majoren vid engelska armén *Edwin Thomas (Tom) Birrel*, f. 1874 ²⁸/₂ (L o n d o n).

Gleerup

(Svenska grenen).

Släkten härstammar från Danmark, hvarest den ännu fortlever. Äldste kände stamfadern godsägaren *Jörgen Gleerup*, f. 1653, † 1727. g. m. *Else Hansdotter*, f. 1661, † 1731, hade bland flera barn sonen *Hans*, f. 1685, † 1750, grosserer i Aalborg, kommerseråd, hvares ende son i första gifftet m. *Mette Wibecke Mörek*, f. 1691, † 1717, var prosten i Törsleo o. Lendum, konsistorialrådet *Jörgen Christopher Gleerup*, f. 1717, † 1797, g. m. *Elisabeth Cathrine Jespersen*. — I andra gifftet m. *Johanne Trap* hade kommerserådet *Hans Gleerup* tolf barn. Af *Jörgen Christopher Gleerups* fem barn var yngste sonen *Niels Georg*, f. 1760, † 1817, krigsråd, som i två giften hade sju barn. *Hans* yngste son i första gifftet m. *Gjertrud Catharine Hansen*, nedanstående *Christian Wilhelm Kyhl Gleerup* öfverflyttade 1826 till Sverige.

Litteratur: Sv. Ättartal 1891; J. C. L. Lengnick, Genealogier over adelige o. borgerlige Familier. Kph. 1845.

Christian Wilhelm Kyhl, f. 1800, universitetsbokhandlare i Lund, bokförläggare, † 1871. G. m. *Anna Catharina Stäck*, f. 1808, † 1875.

Barn:

1. Georg Joseph Theodor, f. 1828, fotograf, † 1874. G. 1854 m. Wendela Sophia Hallström, f. 1836, † 1897.

Barn:

- 1) *William Theodor*, f. 1858 ¹¹/₆, fotograf (West Plain, Minn., Nordamerika). G. 1892 ¹²/₁₀ m. *Jane Garland Hallström*.

Barn:

Virginia Loving, f. 1893.

Weston William, f. 1894.

Francis Laudon Garland, f. 1896.

Grace Alice Helen, f. 1899 ²⁴/₁₂.

- 2) *Sten Edvard (Eddé)*, f. 1860 ¹³/₆, major i armén, kapten i Södra Skånska infanterireg:ets reserv, f. d. ordonnansofficer hos H. K. H. Kronprins Gustaf, G V Sbm, R S O, R N O, R D D O, R F r H L, Camb O 4 kl. (Lund). G. 1:o 1888 m. (Augusta Wilhelmina Juliana Möller, i hennes 2:a gifte, f. 1853); 2:o 1902 ⁵/₆ m. *Marta Maria Magdalena Rosenkrantz*, f. 1873 ⁹/₅.

Dotter, i 1:a gifte:

Hervor Alexandra, f. 1889. G. 1912 ²³/₇ m. adjungerande ledamoten af Svea hofrätt, jur. kand. *Fredrik Malm*, f. 1879 ⁹/₁₁ (Stockholm).

- 3) *Francis Virginia*, f. 1862 ²⁷/₂. G. 1887 ²/₅ m. handlanden *Edvard Peter Ernst Möller*, f. 1849 ²³/₂ (Malmö).

- 4) *Wendela Catharina (Thrina)*, f. 1873 ¹³/₉ (New York).

2. *Jacob Deichmann*, f. 1834 ¹⁵/₄, bokhandlare o. bokförläggare i Lund, R W O. G. 1:o 1868 m. Jenny Maria Christina Humbla, f. 1844, † 1874; 2:o 1882 ¹⁵/₄ m. *Emerentia Lovisa Maria (Emmy) Liedholm*, f. 1857 ²⁶/₃.

Barn, i 1:a gifte:

- 1) *Christian Viktor Kämppe*, f. 1871 ³¹/₃, kyrkoherde i Österslöfs pastorat af Lunds stift (Österslöv). G. 1904 ²⁷/₉ m. *Maria Lovisa Schlyter*, f. 1883 ¹⁴/₁.

Döttrar:

Berta Elisabet, f. 1907 ¹⁵/₅.

Jenny Maria, f. 1909 ³⁰/₁₂.

i 2:a giftet:

- 2) *Tage Fredrik*, f. 1883 ¹²/₂, underlöjtnant i Skånska dragonreg:ets reserv, kontorsbiträde (L u n d).
- 3) *Laura Maria (Lalla)*, f. 1888 ⁹/₆ (L u n d).
3. Carl Gustaf Magnus, f. 1837, handlande, † 1902. G. 1886 ¹⁷/₇ m. *Edith Hanna Diona af Ekenstam*, f. 1868 ¹⁷/₁; omg. 1910 ⁸/₁₁ m. majoren i armén o. kaptenen i Andra lifgrenadiärreg:ets reserv, ordf. i styrelsen för Sydsvenska kreditaktb:s kontor i Linköping, verkst. direktören i Kinda kanals aktb., direktören i Linköpings sparbank, R S O, R W O, friherre *Ulf Claës Wilhelm Sparre*, f. 1852 ²/₅. Beb. eget hus i L i n k ö p i n g.

Döttrar:

- Elsa Dagmar*, f. 1887 ²²/₉. Äg. tillsammans med modern o. systrarna hus i Malmö (L i n k ö p i n g).
- Astrid Frida Margit*, f. 1895 ²⁹/₆.
- Edith Marianne*, f. 1901 ²⁷/₆.
4. *Fredrik Waldemar*, f. 1840 ⁷/₆, sjökapt. n, besiktningsman för Stockholms stad o. för Stockholms sjöförsäkringsaktb., R W O, R Belg Leop O, Emmery Miguld. Äg. o. beb. hus i S t o c k h o l m. G. 1870 ⁵/₁₀ m. *Lydia Maria Miltopæus*, f. 1851 ²³/₂.
 5. *Sophie Thomasine*, f. 1844 ²/₆. G. 1863 ¹⁰/₉ m. bokförläggaren Gottfried Peter Eberhard Pettersson Beijer, f. 1835, † 1870 (S t o c k h o l m).
 6. Nils Arvid, f. 1845, bokförläggare i Stockholm, † 1884. G. 1874 ²/₁₂ m. *Adelaide Sophie (Adèle) Medberg*, f. 1855 ²²/₆ (S t o c k h o l m).

Barn:

- 1) *Adelaide Julie Sophie*, f. 1875 ²³/₁₀, anställd i lifförsäkringsaktb. Nordstjernen (S t o c k h o l m).
- 2) *Carl Johan*, f. 1877 ¹/₈, affärsman (C h i c a g o). G. 1903 ²³/₁₀ m. *Anna Cedergren*.

Döttrar:

- Greta Alexandra Julie Elisabeth*, f. 1905 ⁸/₅.
- Sigrid Anna Katarina Adèle*, f. 1909 ²⁸/₉.
- 3) *Sigrid Thomasine Elisabeth*, f. 1879 ¹⁵/₃, sjuksköterska (B o r å s).
 7. Gustaf Lorentz, f. 1847, konsthandlare, † 1883. G. 1875 m. *Johanna Wilhelmina (Mina) Jönsson*, f. 1858 (L u n d).

Barn:

- 1) *Olof Hilding Christian*, f. 1877 ²⁹/₇, stadskassör i Hälsingborg. G. 1905 ²⁸/₃ m. *Linnéa Jenny Cecilia Ericsson*, f. 1879 ³/₃.

Son:

- Carl Gösta Kyhl*, f. 1907 ¹²/₂.
 2) *Ebba Elisabeth Wilhelmina*, f. 1879 ¹⁸/₉, kontorsbiträde (Stockholm).
 8. *Rolf Harald*, f. 1848, kontorschef, † 1905. G. 1874 m. *Ingeborg Heland*, f. 1855 ²⁹/₁₁ (Malmö).

Döttrar:

- Annie Jenny Helena*, f. 1876 ¹/₇. G. 1905 ⁸/₃ m. disponenten för Varbergs yllefabrik *Hans Bruno Andersson*, f. 1876 ¹⁷/₁₀ (Varberg).
Karin Thekla Nathalie, f. 1878 ⁷/₂. G. 1902 ¹⁷/₅ m. ingenjören vid Kockums mek. verkstad *Axel Leonard Andersson*, f. 1868 ²⁸/₉ (Malmö).
Walborg Hilda Gustafva, f. 1882 ³/₈. G. 1905 ⁵/₁₀ m. kamreraren i Skandinaviska kreditaktb. *Rudolf Fritiof S:t Clair Renard*, f. 1874 ¹⁸/₂ (Kristianstad).

Grafström.

Äldste kände stamfadern Abraham var bonde i Gräfte by i Stöde socken (Medelpad). Efter denna by antogs släktnamnet af hans sonson, rådmannen i Hudiksvall *Anders Grafström*, f. 1702, † 1764, hvars son *Abraham*, f. 1759, † 1835, rådmän och grosshandlare i Sundsvall, gift med *Marla Magdalena Lochner*, blef fader till nedanstäesde *Anders Abraham*.

Litteratur: Sv. Släktkalender 1887.

Anders Abraham, f. 1790, teol. o. fil. d:r, prost o. kyrkoherde i Umeå, En af de 18 i Svenska akademien, † 1870. G. 1:o 1822 m. *Henrica Elisabeth Franzén*, f. 1803, † 1833; 2:o 1838 m. *Helena Sofia Franzén*, f. 1813, † 1891.

Barn, i 1:a giftet:

1. *Thor Frithiof*, f. 1827, teol. o. fil. d:r, ordensbiskop, öfverhofpredikant, kyrkoherde i S:t Clara i Stockholm, † 1883. G. 1861 ¹⁸/₇ m. *Heloise Desdemona Hazelius*, f. 1836 ²⁹/₆ (Djursholm).

Barn:

- 1) *Fanny Lovisa*, f. 1863 ²/₁₀. G. 1889 ¹²/₁₀ m. öfverdirektören o. chefen för fängvårdsstyrelsen, K N O 2 kl., jur. ntr. kand. *Viktor Emanuel Almqvist*, f. 1860 ²¹/₉ (Djursholm).
- 2) Hans Frithiof Andreas, f. 1865, t. f. landssekreterare, † 1903. G. 1895 ³⁰/₅ m. *Agda Maria Olsén*, f. 1872 ¹/₁₂ (Arvika).

Döttrar:

- Agda Henny Helena*, f. 1896 ³⁰/₅.
Olga Fanny Heloise, f. 1897 ²¹/₁₁.
Lilly Clara Rut, f. 1899 ¹⁴/₁.
Eva Selma Maria, f. 1902 ⁵/₈.
- 3) *Erik Frans Michaël*, f. 1872 ²⁶/₁, kapten o. kompanichef vid Jönköpings reg:te, kommunalfullmäktig i Djursholm. Äg. villa därst. (Danderyd). G. 1898 ¹¹/₉ m. *Eva Augusta von Arbin*, f. 1872 ²¹/₁.

Söner:

- Hans Frithiof Eriksson*, f. 1899 ²³/₇.
Bengt Axel Eriksson, f. 1900 ¹⁰/₈.
Tor Gunnar Eriksson, f. 1905 ²⁵/₁₁.
2. Frans Hugo, f. 1830, kapten, förste landtmätare, † 1895. G. 1856 m. Ulrika Theresia Helleday, f. 1832, † 1906.

Barn:

- 1) *Johan Frithiof*, f. 1857 ¹³/₆, apotekare i Luleå, fransk konsularagent därst., ordf. i styrelsen för Luleå renhållningsaktb., ledamot af direktionen för aktb. Norrlandsbanken. Äg. hus i nämnda stad. G. 1889 ⁴/₉ m. *Carla Rydberg*, f. 1866 ²¹/₁₁.

Dotter:

- Fanny Theresia*, f. 1890 ²¹/₆.
- 2) *Euphrosyne Selma Helena*, f. 1861 ¹²/₁. G. 1887 ¹⁵/₃ m. direktören John Luth, f. 1857, † 1909 (Djursholm).
 - 3) *Hjalmar Emil*, f. 1866 ²¹/₇, major vid Västerbottens reg:te, R S O, R W O (Umeå). G. 1904 ¹⁶/₁₂ m. *Elsa Maria von Nolting*, f. 1885 ²⁵/₇.

Barn:

- Elsa Marianne Henriette*, f. 1905 ¹⁷/₉.
Anders Frithiof Wilhelm, f. 1909 ⁵/₁₁.
- i 2:a giftet:
3. *Bernhard Abraham*, f. 1843 ¹⁹/₇, fil. kand. (Stockholm).

4. *Rosina Charlotta*, f. 1844 ¹¹/₉. G. 1870 ⁷/₈ m. rektorern Johan Johansson, f. 1829, † 1901 (Stockholm).
5. *Henny Michaëla*, f. 1849 ⁵/₇. G. 1875 ³⁰/₉ m. ingenjören Alfons Jerome von Haartman, f. 1836, † 1890 (Stockholm).
6. Ernst Wilhelm, f. 1850, vice konsul, † 1902. G. 1900 m. *Freja Bredenberg*, f. 1868 ¹²/₃ (Stockholm).
Dotter:
Karin Mathilda, f. 1901 ²⁵/₁₂.
7. *Agnes Mathilda*, f. 1855 ²⁹/₁₀. G. 1880 ¹⁵/₄ m. kammarherren, vice häradshöfdingen, O H S Gbmt, O H:s Jmt, R N O, R W O, K D D O 2 gr., R Pr K O 2 kl., R R S:t A n O 2 kl., *Carl Eduard von Horn*, i hans 2:a gifte, f. 1845 ¹⁰/₄ (Stocksund).

Grandinson.

Äldste kände stamfadern var Johan Eriksson Grandin på Grans gästgälvaregård i Yttergraus socken i Uppland, riksdagsman i bondeståndet och en af faddrarne åt kronprinsen Gustaf Adolf vid 1778 års riksdag. Hans son Johan Erik, hofkvartermästare och slottsfogde på Uppsala slott, antog namnet Grandinson och var fader till nedanstående Johan Alexander.

Litteratur: Sv. Släktkalender 1885.

Johan Alexander, f. 1781, assessor, † 1864. G. 1810 m. Carolina Gustafva Croon, f. 1790, † 1871.

Söner:

1. Edvard Alexander, f. 1816, byggmästare, † 1873. G. m. Thecla Gustafva Adolphina Maria Dahlström, f. 1822, † 1882.

Barn:

- 1) *Anne Marie Carolina*, f. 1845 ⁹/₉ (Stockholm).
- 2) *Alma Georgina Amalia*, f. 1849 ²⁰/₁₂. G. 1874 ¹¹/₁₁ m. ingenjören Sven Fredrik Mellin, f. 1834, † 1907 (Stockholm).
- 3) *Karl-Gustaf Alexander*, f. 1858 ¹⁹/₈, fil. d:r, rektor vid Nyköpings högre allm. läroverk, lektor vid Örebro högre allm. läroverk, stadsfullmäktig i Nyköping, R N O, R W O, L S Sk H. G. 1885 ²⁵/₁₀ m. *Tekla Beata Kristina Malmgren*, f. 1847 ³/₉.

Döttrar:

Märta Alexandra, f. 1887 ¹⁴/₇ (S t o c k h o l m).

Ellen Beatrice, f. 1887 ¹⁴/₇.

2. *Carl Alfred*, f. 1826, byråchef i järnvägsbyggnadsstyrelsen, † 1899 ¹⁸/₁₀. G. 1862 ¹¹/₁₁ m. *Anna Maria Magdalena (Malla) Lindblad*, f. 1835 ⁴/₇ (S t o c k h o l m).

Barn:

- 1) *Emil*, f. 1863 ¹⁸/₉, förste regissör vid Nya intima teatern, litteratur- o. teaterkritiker (S t o c k h o l m).
- 2) *All Pharo*, f. 1865 ²⁰/₅, kassör i bankaktb. Norra Sverige (S t o c k h o l m). G. 1898 ⁹/₄ m. *Maria Charlotta Stenberg*, f. 1864 ²⁶/₃.

Döttrar:

Dagmar Magdalena, f. 1901 ²⁰/₉.

Gunnel Margareta, f. 1903 ¹⁴/₄.

- 3) *Waldemar*, f. 1867 ¹⁸/₂, kapten vid Väg- o. vattenbyggnadskåren, baningenjör vid Stockholm—Västerås—Bergslagens järnväg, R W O (V ä s t e r å s). G. 1899 ²²/₄ m. *Anne Margrethe Pharo (Maggä) Gagge*, f. 1874 ¹/₉.

Barn:

Agnés Margareta, f. 1900 ⁹/₃.

Bror Alexander, f. 1902 ¹⁸/₃.

Ingrid Magdalena, f. 1906 ⁸/₃.

Carl Alfred, f. 1909 ¹⁴/₃.

- 4) *Magdalena*, f. 1868 ²⁴/₅. G. 1896 ⁴/₉ m. ekonominspektören o. kamreraren vid K. Teatern, R W O, *Emil Josef Petterson*, f. 1861 (S t o c k h o l m).

Grefberg.

Släktens äldste kände stamfader är Laurentius Grefberg, f. 1698, † 1746, inspektör vid Rönö kungsgård 1737, sedermera ägare af Svarttorp i Rönö socken omkr. år 1741. g. m. Margareta Höljer. Deras son Carl Fredrik, f. 1738, † 1811, bruksbokhållare vid Gusums bruk, sedermera ägare af Askesum i Skällviks socken (Östergötland), blef i sitt gifte med Anna Maja Nordström fader till

Lars Petter, f. 1769, bokhållare vid Gusums bruk, † 1810.
G. m. Christina Catharina Ringborg, f. 1777, † 1847.

Söner:

1. Carl Erik, f. 1801, magistratssekreterare i Söderköping, † 1845. G. m. Carolina Johanna Berton, f. 1809, † 1875.

Barn:

- 1) *Carl Hjalmar*, f. 1833 ²³/₈, bokbindare (Hörby). G. 1863 ⁶/₁₀ m. *Anna Maria Carolina Rheborg*, f. 1830 ¹³/₁₁.

Barn:

Hedda Carolina, f. 1865 ²³/₁.

Anna Elisabeth, f. 1866 ²⁷/₅ (Hvetlanda).

Carl Ture Erik, f. 1873 ⁶/₂, korgmakare (Hörby).

- 2) *Tekla Carolina*, f. 1835 ¹⁵/₅. G. 1859 ⁶/₇ m. bankkassören *David Gustaf Svenson*, f. 1830 ²/₁₁ (Hvetlanda). Från dem härstammar en yngre släkt Grefberg genom deras son, kamreraren i Lidköping *Gustaf Walfrid Svenson*, hvars barn antagit farmoderns släktnamn.

2. Lars Gustaf, f. 1807, rådman o. magistratssekreterare i Söderköping, † 1846. G. 1839 m. Pauline Aurora Matilda Cöhler, f. 1813, † 1889.

Söner:

- 1) *Gustaf Fredrik Alfred*, f. 1842 ¹³/₁₁, rådman i Söderköping, direktör i Östergötlands ensk. banks afdelningskontor därst. samt i Söderköpings med kringliggande härads sparbank. G. 1878 ¹/₃ m. *Jenny Amalia Lindén*, f. 1855 ⁵/₆.

Barn:

Gustaf Ernst, f. 1879 ²⁷/₁₀, jur. kand., c. o. assessor i Svea hofrätt (Stockholm).

Pauline Jenny, f. 1881 ¹⁸/₁₂. G. 1907 ⁷/₁₂ m. grosshandlaren i Hälsingborg *Johan Wilhelm Alexander Westrup*, f. 1879 ¹/₅.

Elsa Ingeborg Wilhelmina, f. 1884 ¹/₄, gymnastikdirektör (Stockholm).

Åke Wilhelm Herbert, f. 1888 ²⁹/₂, underlöjtnant i K. Flottan (Karlskrona).

Lisa Fanny Matilda, f. 1890 ²¹/₉, teckningslärarinna (Landskrona).

- 2) *Ernst Wilhelm*, f. 1845 ²⁷/₁, justitieråd, K m st k N O. Äg. villan Sjöklinten vid Arkösund (Stockholm). G. 1890 ³/₉ m. *Agnes Mathilda Schmidt*, f. 1867 ³¹/₅.

Grevesmühl

(äldre grenen).

Denna släkt anses härstamma från Mecklenburg, hvarest en liknämnd ort är belägen och hvarest släktnamnet skall talrikt förekomma. Den inflyttade till Sverige omkr. 1680 och 1700 med två sannolikt nära befrynlade medlemmar. Den först inflyttade grenen, som sedermera skref sig Grevesmöhlen och till hvilken hörde den 1770 adlade ätten med detta namn utdog 1830. Den senare grenen inkom med handelsmannen i Stockholm Herman Grevesmühl, f. 1674, † 1733, som i sitt 1704 ingångna gifte med Anna Elisabeth Feindt, f. 1685, † 1743, bland flera barn hade sönerna Carl Henrik och Johan, från hvilka alla nu levande medlemmar härstamma. Carl Henrik, f. 1712, † 1782, möbelhandlare i Stockholm, blef i sitt andra gifte (1743) med Christina Helena Fult, f. 1715, † 1773, fader till den kände donatorn, stiftaren af "Grevesmühlska skolan" i Stockholm Carl Adolf Grevesmühl, f. 1711, † 1827, grosshandlare i nämnda stad, godsägare, som i sitt andra gifte (1783) m. Catharina Darelius, f. 1765, † 1852, bland flera barn hade nedanstående son August Wilhelm. Af ofvannämnda Johan Grevesmühls släktgren lefva ännu barn och barnbarn af hans sonson gårdsägaren i Södertälje Bernhard Ludvig Grevesmühl, f. 1801, † 1856, men om dem har hittills ingen underrättelse kunnat erhållas.

Litteratur: Sv. Årtal 1898.

August Wilhelm, f. 1789, assessor, godsägare, † 1863.
G. 1821 m. Agnes Sofia Klingspor, f. 1789, † 1871.

Barn:

1. Axel Ludvig, f. 1823, löjtnant, godsägare, † 1890.
G. 1854 m. Christina Agnes Charlotta Elgenstierna,
f. 1829, † 1900.

Dotter:

- Agnes (Lily)*, f. 1860 ¹³/₆. G. 1891 ¹⁰/₆ m. stationsinspektoren vid statens järnvägar *Fredrik Öman*, f. 1859 ¹⁵/₇ (*Herri Junga*).
2. *Hilda Augusta Sophia*, f. 1824 ¹⁸/₂. G. 1845 ²¹/₆ m. En af Rikets Herrar, justitiestatsministern, excellensen Claës Efraim Günther, f. 1799, † 1861. Beb. eget hus i Stockholm.
3. *Carl Wilhelm Theodor*, f. 1827 ¹¹/₁₂, f. d. kapten vid Södermanlands regte, godsägare, R S O. Äg. o. beb. *Stjärnhof* i Södermanland. G. m. Maria Christina Björkman, f. 1830, † 1887.

Döttrar:

Hulda Octavia, f. 1858 ²³/₆ (S t j ä r n h o f).

Hilda, f. 1867 ³⁰/₁₁. G. 1892 ²⁴/₁ m. godsägaren, ordf. i Kernbo sockens kommunalstämma, i Mariefreds sjukhus direktion, i Selebo härads Allmännings styrelse, i styrelsen för Gripsholm—Mariefreds ångfartygsaktb. och i Södermanlands läns hushållningssällskaps utsädespremieringsnämnd, R W O, L L A, *Erik Wilhelm Kumlin*, f. 1859 ³⁰/₃. Äg. Stora Sundby (Kernbo s:n) o. Marielund, båda i Södermanland (S t o r a S u n d b y, L ä g g e s t a).

4. *Agnes Catharina Charlotta*, f. 1829 ¹⁵/₁₀. G. 1860 ²⁷/₉ m. kammarherren, kaptenen, friherre Carl Edward Wrede af Flimä, f. 1821, † 1904 (K a m p e n, V ä x i ö).
5. Oscar August, f. 1833, godsägare, † 1906. G. 1868 m. Clara Dorothea Sjöström, f. 1845, † 1904.

Barn:

- 1) *Clara Agnes Maria*, f. 1869 ⁵/₅. G. 1899 ¹²/₇ m. godsägaren *Gustaf Albrekt Lind*, f. 1858 ¹⁰/₆. Äg. o. beb. Hista i Södermanland (M a r i e f r e d).
- 2) *Oscar Wilhelm*, f. 1870 ¹²/₇, kapten o. kompanichef vid Södermanlands reg:te. Äg. tillsammans med brodern Axel Herrestads säteri i Södermanland (H ä c k e l s t a, R ö l - S m e d s t a). G. 1911 ¹⁴/₁₂ m. *Elsa Sofia Norselius*, f. 1882 ²¹/₇.
- 3) *Hilda Julia Sofia*, f. 1872 ¹⁶/₂. G. 1890 ¹⁰/₈ m. godsägaren *Fredrik Hagström*, f. 1863 ¹⁰/₈. Äg. Vaxäng i Södermanland (S t o c k h o l m).
- 4) *August Axel*, f. 1874 ²²/₁₀, godsägare. Äg. tillsammans med brodern Wilhelm o. beb. Herrestads säteri i Södermanland (H e r r e s t a d, M a r i e f r e d).
- 5) *Ebba Malvina*, f. 1876 ¹⁹/₁ (H e r r e s t a d, M a r i e f r e d).
- 6) *Carl Adolf*, f. 1877 ¹⁶/₇, ingenjör. Arr. Hellby säteri i Västmanland (H e l l b y, H e d e n s b e r g). G. 1910 ¹⁵/₆ m. *Anna Sofie Kock* från Norge, f. 1887 ⁹/₁₀.

Dotter:

Ebba Anna Henriette, f. 1911 ²⁸/₁.

- 7) *Oscar Magnus*, f. 1880 ²⁴/₉, agronom. Äg. o. beb. Kumla i Södermanland (Mariefred). G. 1910 ³⁰/₆ m. *Sigrid Hildegard Charlotta Sandsten*, f. 1884 ²⁰/₁₀.

Dotter:

- Dagmar Hilda Sigrid*, f. 1911 ¹/₅.
- 8) *Carin Dorotea*, f. 1884 ¹⁸/₂. G. 1910 ¹⁵/₁₀ m. löjtnanten vid Vendes artillerireg:te, besiktnings-officeren vid Åkers krutbruk, friherre *Carl Gustaf von Otter*, f. 1881 ⁷/₁ (Åkers styckebruk).

Grill.

Urgammal Italiensk adlig ätt under namnet del Grillo, känd sedan år 806 och mest bosatt i Genua, hvarest den var en af de 28 adliga ätter, som dogen Andrea Doria år 1528 afsöndrade från den öfriga gamla adeln och förklarade dess medlemmar värdiga att bekläda statens högsta ämbeten samt att väljas till doger, d. v. s. att vara ordförande i den Genuesiska republikens aristokratiska regering. En gren utflyttade i slutet af 1400-talet till Tyskland. Baltzar Grill, som bodde i Augsburg, var fader till Andreas Grill, borgare där, hvilken 1571 af kejsaren erhöll tyskt adelskap. Hans son Baltzar hade fyra söner, af hvilka en kvarbodde i Augsburg, men tre flyttade till Holland; af dem begaf sig vid medlet af 1600-talet Antoni Grill d. ä., † 1675, till Sverige, där han blef Riks-guardien och stamfader för den svenska grenen. Hans sonson Abraham Grill, d. ä., f. 1674, † 1725, var handlande i Stockholm och i sitt år 1704 ingångna första gifte med Helena Wittmack, f. 1684, † 1710, fader till Antoni d. y., stamfader för Garphyttgrenen (se nedan), Claës, stamfader för Söderforsgrenen (numera utdöd) och Abraham d. y., f. 1707, † 1763, som i sitt 1735 ingångna gifte med Anna Maria Petersen, f. 1713, † 1751, hade sonen Johan Abraham d. y. (se nedan), stamfader för Godegårds-grenen. En gren af den svenska släkten lefver i Portugal.

Ätten för i sitt vapen en trana, stående på ett ben, med en sten i den upplyftade foten och en gräshoppa i näbben. Flera medlemmar af ätten hafva gjort sig förtjänta af tack-samt erkännande för välgörenhet, milda stiftelser, uppmuntran af konst och vetenskaper samt försträckningar till kronan.

Litteratur: Tersmeden, Kalender öfver i Sverige lefvaude introducterad adel; Anrep, Sv. Släktboken I.; Sv. Släktkalender 1886; Sv. Ättartal 1896.

Garphyttegrenen:

Antoni, f. 1705, grosshandlare, †. G. m. Alida Jacoba Hilchen, †.

Son:

Antoni, f. 1743, bruksägare, † 1805. G. 1770 m. Johanna Cornelia Cloppenburg, f. 1739, † 1819.

Söner:

1. Anton Johan, f. 1771, vice häradshöfding, † 1831. G. 1805 m. Ulrika Eleonora Torner, f. 1786, † 1837.

Son:

Claes Anton Oscar, f. 1813, med. d:r, provinsialläkare, † 1879. G. 1850 ⁹/₅ m. *Gustafva Erica Ödmann*, f. 1827 ²²/₁₁ (U p p s a l a).

Barn:

- (1) *Claes Eric*, f. 1851 ¹⁸/₂, öfverste i armén, öfverstelöjtnant i Fortifikationens reserv, f. d. kommandant på Älfsborg's fästning, chef för Djurgårdskommissionen, kommunalordf. i Västra Ryds socken i Uppland, R S O, R N O, R W O, Turk Medj O 3 kl., R R S:t An O 3 kl., R Fr H L, G V:s Olymp M, I. Kr V A, L V V S. Äg. o. beb. Ö r n ä s frälsesäteri i Uppland (K u n g s ä n g e n). G. 1883 ⁵/₁₁ m. *Maria Lovisa Emilia Reuterskiöld*, f. 1860 ¹²/₉.

Barn:

Anna Maria, f. 1884 ²⁶/₉. G. 1907 ¹⁹/₃ m. grosshandlaren *Arthur George Scaton*, f. 1881 ³⁰/₇ (G ö t e b o r g).

Carl Leonard Claes Claesson, f. 1886 ⁷/₆, löjtnant o. regementsadjutant vid Lifreg:tets husarer (S k ö f d e). G. 1911 ¹⁷/₁₀ m. *Gladys Nora Fleming* från England, f. 1891 ³¹/₇.

Eric Gustaf Claesson, f. 1891 ¹⁹/₁₀, underlöjtnant vid Svea lifgarde (S t o c k h o l m).

- (2) *Anna*, f. 1852 ⁶/₁₂. G. 1875 ²⁹/₇ m. lektorn Samuel Johan Ljungdahl, f. 1840, † 1903 (U p p s a l a).

- (3) *Gustaf Andreas*, f. 1860, med. lic., e. provinsialläkare, † 1910. G. 1900 ⁹/₅ m. *Gerda Sofia Lundgren*, f. 1871 ²⁴/₃ (E d a, C h a r l o t t e n b e r g).

Dotter:

- Barbro Sofia Gustafva*, f. 1903 $\frac{1}{6}$.
 2. *Per Isak*, f. 1772, bruksägare, † 1842. G. 1803 m.
Catharina Charlotta Hedberg, f. 1784, † 1851.

Son:

- Anton Gustaf*, f. 1808, brukspatron, † 1894. G. 1859
 $\frac{25}{9}$ m. *Ulrika Regina (Ulla) Grill*, f. 1822 $\frac{10}{9}$.
 Äg. hus i Örebro. (Se nedan.)

Döttrar:

Charlotte Fredrika Regina, f. 1860 $\frac{21}{9}$. G. 1886
 $\frac{28}{11}$ m. förste stationsskrifvaren vid statens
 järnvägar samt föreståndaren för ilgodsexpedi-
 tionen i Uppsala, *Per Fredrik Emil Anckar-*
svärd, f. 1856 $\frac{28}{7}$.

Märtha Augusta Carolina, f. 1866 $\frac{6}{9}$. G. 1895
 $\frac{18}{4}$ m. bruksägaren *Sven Wilhelm Theodor Grill*,
 f. 1864, † 1912. (Se nedan.)

Godegårdsgrenen:

Johan Abraham, f. 1736, direktör i Svenska ostindiska
 kompaniet, bruksägare, † 1792. G. 1772 m. *Ulrika*
Lovisa Lüning, f. 1744, † 1824.

Söner:

1. *Christian Ulrik*, f. 1777, bruksägare, † 1831. G. 1811
 m. friherrinnan *Hebbla Regina Cronhjelm*, f. 1794,
 † 1874.

Son:

Howard Carlos Tycho, f. 1817, underlöjtnant, † 1902.
 G. 1852 m. *Mariana Carolina Grill*, f. 1833, † 1910.

Barn:

Sigrid Ulrika Wilhelmina, f. 1857 $\frac{1}{7}$ (Stock-
 holm).

Thora Henrietta Gustafva, f. 1859 $\frac{1}{4}$. G. 1890
 m. *Knut Lindqvist*, f. 1863, † 1907 (Stock-
 holm).

John Howard Ulrik, f. 1860 $\frac{20}{11}$, egendomsägare
 (Austin, Texas, Nordamerika). G.
 1883 m. *Margareta Eriksson*.

Gustaf Wilhelm Cobden, f. 1863 $\frac{22}{12}$, gymnastik-
 lärare. Bosatt i Nordamerika.

Franklin Anton Enar, f. 1865 $\frac{1}{7}$, gymnastik-
 lärare. Bosatt i Nordamerika.

Wendela Magdalena, f. 1869 $\frac{2}{1}$ (Stock-
 holm).

Penn Claes Giordano, f. 1878 ²⁹/₉, ingenjör (Buenos Aires, Argentina).

2. *Fredrik Wilhelm*, f. 1784, protokollssekreterare, bruksägare, † 1861. G. 1813 m. *Regina Christina Nordenfelt*, f. 1797, † 1873.

Barn:

- 1) *Claes Lorentz*, f. 1817, öfverstelöjtnant, † 1907. G. 1854 m. *Henriette Charlotta Catharina Lidman*, f. 1825, † 1906.

Barn:

- (1) *Sven Wilhelm Theodor*, f. 1864, bruksägare, † 1912 ⁴/₁₁. G. 1895 ¹⁸/₄ m. *Märtha Augusta Carolina Grill*, f. 1866 ⁶/₉. Äg. tillsammans med barnen *Godegårds säteri* o. bruksegendom i Östergötland (*Godegård*). (Se ofvan.)

Barn:

Claes Anthony Benjamin, f. 1896 ⁸/₂.
Sam Fredrik Theodor, f. 1897 ²⁰/₁₁.
Sven Baltzar Abraham, f. 1900 ¹⁷/₈.
Märtha Ulrika Henrietta Anna-Johanna, f. 1903 ³/₉.

- (2) *Ebba Fredrika Regina*, f. 1854 ¹⁶/₁₂. G. 1878 ⁸/₂ m. löjtnanten, friherre *Adolf Israël Gustaf Lagerfelt*, f. 1836, † 1907. Äg. Börslycke samt Gismestad i Östergötland (*Gismestad, Bankeberg*).

- (3) *Selma Wilhelmina Charlotta (Ina)*, f. 1858 ²¹/₅. G. 1880 ¹/₈ m. vice häradshödingen, auditören i Lifreg:tets husarers reserv, ombudsmannen i Örebro läns hypoteksförening, direktören i Örebro enskilda bank, RNO, RWO, GM, *Erik Benjamin Tersmeden*, f. 1841 ²/₇. Äg. Hellby i Västmanland (*Örebro*).

- (4) *Henriette*, f. 1860 ¹⁵/₆. G. 1889 ¹/₁₂ m. öfversten i II. arméfördelningens reserv, f. d. öfverstelöjtnanten vid Andra lifgrenadierreg:et, befälhafvaren för Västerviks rullföringsområde, RSO, Off Belg Leop O, RFr HL, Fr KM, friherre *Carl Magnus Victor Rehbinder*, f. 1844 ¹⁷/₄. Äg. Hälla, By o. Krassbäck, alla i Östergötland (*Västervik*).

- 2) *Ulrika Regina (Ulla)*, f. 1822 ¹⁰/₉. G. 1859 ²⁵/₉ m. brukspatronen *Anton Gustaf Grill*, f. 1808, † 1894 (Se ofvan.)

- 3) *Andreas Gustaf*, f. 1827, direktör, bruksägare, † 1889. G. 1:o 1851 m. *Charlotta Elisabeth Carolina Didron*, f. 1827, † 1861; 2:o 1863 m. *Wendela Gustava Emerentia Ihre*, f. 1837, † 1869; 3:o 1871 ¹⁵/₇ m. *Eva Henrika Laurentia Lorichs*, f. 1844 ⁵/₇ (Örebro).

Barn, i 1:a giftet:

- (1) *Anna Charlotta Christina*, f. 1852 ²⁶/₈. G. 1875 ¹⁷/₄ m. ingenjören *Johan Lennart Sebenius*, f. 1839, † 1899. Äg. tillsammans med barnen, o. beb. hus i Stockholm.
- (2) *Ottilia Carolina (Ottil)*, f. 1854 ²¹/₁₁. G. 1878 ¹/₇ m. bandirektören vid Norska statens järnvägar *Johan Fasting* från Norge, i hans 2:a gifte (Kristiania).
- (3) *Andreas Baltazar*, f. 1857 ³/₁₀, verkst. direktör för aktb. Gerh. Arehns mekaniska verkstad, vice ordf. i Djursholms köpings kommunalnämnd o. ledamot af dess elektricitetsstyrelse, ledamot af styrelserna för Borgerskapets änkehus i Stockholm o. Upplands stads-hypoteksförening. Beb. egen villa i Djursholm. G. 1891 ²⁸/₂ m. *Violet Perren Maycock* från England, f. 1868 ¹³/₇.

Barn:

- Dagmar Violet*, f. 1892 ¹⁵/₂.
Thorsten Fredrik Vilhelm, f. 1894 ¹⁸/₆.
Jane Ingrid Charlotta, f. 1900 ¹²/₄.
Estrid Gertrud, f. 1902 ⁸/₁₀.
Gunhild Anna Johanna, f. 1905 ¹⁸/₉.
- (4) *Johan Gustaf Fredrik*, f. 1861 ²³/₅, grosshandlare (London). G. 1903 ⁸/₉ m. *Daisie Fenn* från England, f. 1886 ¹⁰/₆.

i 2:a giftet:

- (5) *Andreas Elof Bernhard*, f. 1864 ⁴/₈, ryttmästare i Lifreg:ets husarers reserv, domänintendent i arméförvaltningen, R S O. Äg. Abbotnäs säteri i Södermanland (Villa Teggenabo, Djursholm). G. 1893 ²¹/₉ m. *Ruth Ida Henrietta Söderhielm*, f. 1874 ¹⁰/₂.

Barn:

- Claes Philip Andreas (Anders)*, f. 1896 ¹²/₄.
Elof Fredrik Wilhelm, f. 1898 ¹/₇.
Brita Elisabeth Henrietta, f. 1900 ²⁷/₁₀.

i 3:e giftet:

- (6) *Andreas Fredrik Abraham*, f. 1872 ²/₆, ammannens i statskontoret (Stockholm).
- (7) *John Anthony*, f. 1873 ⁵/₁₁, disponent vid Svenska sockerfabriksaktb:s fabrik i Jordberga. G. 1904 ²⁷/₆ m. *Signe Maria Amalia Richter*, f. 1873 ²⁶/₁₀.
- Son:
- Rolf Gustaf Robert*, f. 1906 ⁶/₁.
- (8) *Eva*, f. 1874 ⁸/₁₁. G. 1912 ¹³/₁ m. banktjänstemannen *Oskar Samuel Sandin*, f. 1880 ²⁹/₁₂ (Örebro).
- (9) *Anna Johanna*, f. 1876 ²¹/₄. G. 1899 ¹²/₉ m. direktören vid Hamars mekaniska verkstad *Johan Henrik Krefting* från Norge, f. 1869 ⁹/₂ (Hamar, Norge).
- (10) *Carlos*, f. 1877 ²⁶/₁₁, kontorsförmän (Boston). G. 1910 m. *Sigrid Lindberg*.

Son:

- Andreas Gustaf*, f. 1912.
- (11) *Wilhelm*, f. 1879 ²¹/₄, installationsingenjör vid Göteborgs stads elektricitetsverk (Göteborg). G. 1903 ³/₁₀ m. *Ellen Viktoria Bonnevier*, f. 1875 ¹⁰/₃.

Döttrar:

- Ellen Ulrika (Gullan)*, f. 1904 ²⁹/₁₂.
- Eva Maria (Maja)*, f. 1906 ²³/₃.
- Margareta (Greta)*, f. 1909 ⁷/₄.
- Elisabeth*, f. 1912 ¹⁰/₃.
- (12) *Laurentz Georg (Lorentz)*, f. 1883 ²⁷/₇ (Boston).
- (13) *Nils Ulrik*, f. 1885 ²²/₆, jur. kand., e. o. hofrättsnotarie (Göteborg).

Grönwall

(Ystadssläkten).

Släkten härstammar från Per Truedsson Smed i Engelholm, † 1708, hvars son Troed Persson, f. 1696, † 1751, blef fällberedare i Engelholm. Hans änka Ingor Kockum, f. 1717, † 1791, gifte om sig 1752 med fällberedaren Lars Grönwall i Engelholm, f. 1725, † 1779. Troed Perssons son Peter Troedsson, † 1790, autog namnet Grönwall efter sin stufvader och bosatte sig i Ystad såsom fällberedare och sämsknakare; g. m. Anna Elisabeth Aberg, hade han nedanstående son Troed Petter.

Från förutnämnde Lars Grönwall, som var son af fällberedaren i Ystad Christian Nielsson Grönwall, f. 1684. † 1756, och hans hustru Agata Larsdotter, † 1756, härstammar en ännu i Engelholm lefvande släktgren, hvilken generation efter generation varit sämskmakare och garfvare.

Troed Petter, f. 1765, sämskmakaremästare i Ystad, † 1826. G. 1790 m. Elna Catarina Lundqvist, f. 1773, † 1834.

Söner:

1. Andreas Peter, f. 1792, garfverifaktor i Ystad, † 1842. G. 1821 m. Johanna Benedikta Löfstedt, f. 1800, † 1873.

Son:

Carl Johan, f. 1833, färgerifabrikör i Ystad, † 1908. G. 1865 m. Carolina Mathilda Lundbeck, f. 1840, † 1907.

Barn:

- (1) *Karl Axel Anders*, f. 1869 ²⁷/₂, fil. d:r, statsgeolog, R W O. Äg. jämte syskonen fastigheter i Ystad (S t o c k h o l m). G. 1910 ¹¹/₁₀ m. *Marie (Maja) Rasmussen* från Danmark, f. 1885 ⁰/₁.

Son:

Anders Johan Troed, f. 1912 ¹⁰/₆.

- (2) *Helena Marie - Louise*, f. 1872 ¹⁶/₁. G. 1900 ¹²/₁₂ m. ångbåtsbefälhafvaren *Viktor Nordin*, f. 1865 ¹⁵/₁₂ (H ä r n ö s a n d).
 - (3) *Johanna Mathilda Elisabeth (Nanna)*, f. 1874 ²/₅. G. 1894 ³/₁ m. läroverkskollegan, fil. kand. *Johan Noak Brandt*, f. 1858 ¹²/₁ (Y s t a d).
 - (4) *Berta Christina Charlotta*, f. 1876 ²⁰/₅ (Y s t a d).
 - (5) *Fredrik Wilhelm Magnus*, f. 1878 ⁹/₈, jur. utr. kand., t. f. revisionssekreterare (S t o c k h o l m).
2. Lars, f. 1794, kontraktsprost, kyrkoherde, † 1883. G. 1:o 1829 m. Elise Christine Sylvan, f. 1809, † 1833; 2:o 1835 m. Anna Brita Cronsioe, f. 1798, † 1862.

Barn, i 1:a giftet:

- 1) *Hilda Elfrida Theodora*, f. 1830 ⁸/₁₀. G. 1855 ²¹/₈ m. bankdirektören, fil. d:r Johan Ulrik Quensel, f. 1824, † 1894 (M a l m ö).

i 2:a giftet:

- 2) Troed Axel Ludvig, f. 1838, fil. d:r, lektor, † 1892. G. 1869 m. Siri Augusta Elisabet Sylvan, f. 1849, † 1900.

Barn:

Anna Ulrika, f. 1870 ¹⁴/₅. G. 1898 ²/₅ m. telegrafkommissarien *Carl Emil Gustafsson*, f. 1868 ¹³/₇ (Västervik).

Lars August, f. 1873 ²³/₈, kamrerare vid Skandinaviska kreditaktb:s afdelningskontor i Lund. G. 1905 ²⁹/₃ m. *Dagny Offerman*, f. 1883 ²²/₄.

Ingeborg Maria, f. 1875 ²³/₆, lärarinna (Malmö).

Esther Angelika Margaretha, f. 1878 ²⁴/₉. G. 1905 ⁸/₁₀ m. kassören i brand- o. liffförsäkringsaktb. Skåne *Lars Conrad Eberhard Quensel*, f. 1858 ¹⁸/₁₀ (Malmö).

Axel Frithiof, f. 1881 ²⁸/₇, postexpeditör (Malmö).

Ingegärd Linnea, f. 1885 ⁵/₃ (Malmö).

Sylvia Elsa Catharina, f. 1887 ⁷/₅, anställd vid brand- o. liffförsäkringsaktb. Skåne (Malmö).

Einarr Johannes, f. 1890 ¹/₁₀. e. o. kammarskrifvare (Malmö).

- 3) *Ulrika Catharina Sophia (Ulla)*, f. 1839 ²⁰/₁₂ (Söfvestad).

3. Carl Abraham, f. 1797, garfverifabrikör i Ystad, † 1881. G. 1830 m. Christina Löfstedt, f. 1801, † 1865.

Barn:

- 1) *Carl August (Gusten)*, f. 1832 ⁷/₁₂, garfverifabrikör i Ystad. Äg. fastigheter i nämnda stad. G. 1:o 1867 m. Hilda Maria Espersson, f. 1848, † 1882; 2:o 1890 ³/₇ m. *Louise Elina Holm*, f. 1850 ¹²/₂.

Barn, i 1:a giftet:

- (1) *Hilda Elisabeth*, f. 1868 ²⁹/₇. G. 1891 ¹⁴/₅ m. bankkamreraren Otto Emil Östberg, f. 1854, † 1908 (Malmö).

- (2) *Thor Abraham*, f. 1876 ¹⁷/₈, kontorschef (Ystad). G. 1908 ³⁰/₅ m. *Anna Victoria Gustafsson*, f. 1887 ¹⁸/₂.

Dotter:

Louise Ingrid Victoria, f. 1911 ²⁰/₈.

- (3) *Lars Hugo*, f. 1877 ¹⁴/₁₂, disponent (Ystad).
G. 1904 ²⁰/₉ m. *Marie Louise Johanne Frederike Wilhelmine Weber* från Tyskland, f. 1882 ³¹/₈.
- (4) *Edla*, f. 1879 ¹⁴/₁₁ (Ystad).
- (5) *Hilda Maria Christina*, f. 1882 ⁴/₄ (Ystad).
- 2) *Hilda Augusta*, f. 1838 ³/₉. G. 1863 ²⁵/₁₀ m. handlanden Carl Ottergren, f. 1831, † 1891 (Ystad).
- 3) Johan Anders Troed, f. 1845, landtbrukare, † 1906. G. 1:o 1869 m. Enilie Charlotta Espersson, f. 1849, † 1883; 2:o 1884 m. Amanda Constantia Amalia Sandberg, f. 1846, † 1887; 3:o 1890 m. Agnes Kristina Hall, f. 1850, † 1908.

Barn, i 1:a giftet:

- (1) *Carl Herman Troed*, f. 1870 ²⁷/₆, garfvarare i Chattanooga, Tennessee (Nordamerika). G. 1893 ¹⁹/₃ m. *Ella Ellis*, f. 1871 ²³/₅.
- (2) *Lars Johan Esper*, f. 1872 ³/₁, handelsresande (Eslöf). G. 1901 ⁴/₁ m. *Klara Viktoria Olsson*, f. 1876 ²⁶/₂.
- (3) *Anders Edwin*, f. 1873 ²⁵/₁₀, kemist vid Svedala sockerbruk. G. 1900 ⁹/₂ m. *Hilda Olsson*, f. 1871 ²/₈.
- (4) *Knut Magnus Kristian*, f. 1875 ¹⁹/₃, sadelmakare (Skurup). G. 1901 ¹⁰/₈ m. *Maria Christina Charlotta (Lotten) Palmqvist*, f. 1868 ³¹/₁.

Dotter:

- Hilda Kristina Elisabet*, f. 1909 ²⁵/₃.
- (5) *Gunnar Axel Rudolf*, f. 1879 ²/₁, maskinmästare i Chattanooga, Tennessee (Nordamerika). G. 1904 ⁹/₄ m. *Sara Anna Weese*, f. 1871 ⁵/₆.

Son:

- Johan Anders Baldvin*, f. 1907 ¹/₁₀.
- (6) *Sigrid Maria Kristina*, f. 1880 ¹²/₁₀, husföreståndarinna (Eriksberg).
4. Christian Martin, f. 1812, sämskmakare i Ystad, † 1865. G. 1835 m. Maria Jacobina Rosenberg, f. 1814, † 1899.

Döttrar:

- Eloise Christina*, f. 1838 ²⁰/₇. Äg. jämte systrarna hus i Ystad (Ystad).

Gustafva Theodora Augusta, f. 1840 ⁵/₃ (Söfve-
stad).

Selma Catharina Charlotta, f. 1842 ⁵/₆ (Ystad).

5. Johan Henrik, f. 1817, fil. d:r, kyrkoherde, † 1894. G. 1848 ¹³/₁₀ m. *Julia Lovisa Ulrika (Julie) Adrian*, f. 1826 ¹/₆ (Uppsala).

Barn:

- 1) *Johan Theodor (Janne)*, f. 1850 ²/₉, med. lic. f. d. regementsläkare vid Karlskrona grenadierreg:te. RWO (Herrstorp, Ronneby). G. 1883 ²/₃ m. *Anna Maria Elisabet Quensel*, f. 1857 ¹⁷/₇.

Döttrar:

- Karin Johanna*, f. 1884 ²⁶/₂, sjuksköterska (Stockholm).
Ellen (Ella) Maria, f. 1887 ¹⁴/₇.
Hilda Julia Lovisa (Lisä), f. 1892 ²⁵/₁₂.
2) *Edvard Axel*, f. 1852 ⁸/₇, fil. kand., bokhandlare (Uppsala).
3) *Elin Maria*, f. 1854 ²⁸/₁₆. G. 1879 ⁸/₇ m. läroverksadjunkten, fil. d:r Anders Bendz, f. 1843, † 1887 (Uppsala).
4) *Hilda Augusta*, f. 1857 ¹⁴/₈. G. 1879 ⁸/₇ m. folkhögskoleföreståndaren, fil. kand. Pär Tonning, f. 1851, † 1895 (Ronneby).

Gyldén.

Släkten säges härstamma från Gefle, hvarifrån smeden Göran Grön i slutet af 1600-talet öfverflyttade till Männäls Järnbruk i Nykyrka socken i Finland. Släktens förste med säkerhet kände medlem kronofogden Nils Gyldén, † 1785, skall hafva varit son eller sonson till denne Göran Grön. Nils Gyldéns söner i andra giftet med Maria Ström voro Gabriel Gyldén, † 1821, ingenjör i finska landtmäterikontoret, i sitt första gifte med Elisabeth Karolina Uggla, fader till öfverdirektören Claës Wilhelm Gyldén, f. 1803, † 1872, som blifvit kallad "finska skogshushållningens grundläggare", samt Abraham Jonathan Gyldén, † 1823, häradshöfding i Pilkkis och Halikko härads öfre domsaga i Finland, som i sitt gifte med Eva Ström hade sonen, professor Nils Abraham, f. 1805, † 1888, känd som klassisk filolog och konstvän. G. 1837 med friherrinnan Beata Sofia Wröde, † 1861, blef professor Gyldén fader till Johan August Hugo Gyldén, som 1871 öfverflyttade till Sverige. Släkten fortlevver i Finland.

Litteratur: Bergholm, Sukukirja; T. Carpelan, Flusk biografisk handbok.

Johan August Hugo, f. 1841, professor, föreståndare för Stockholms astronomiska observatorium, "en af sin tids allra främsta teoretiska astronomer o. grundläggare af en ny skola inom den astronomiska vetenskapen," † 1896 ⁹/₁₁. G. 1865 m. *Amalia Henriette Therese von Knebel* från Tyskland, f. 1842 ¹³/₁₁ (Djursholm).

Barn:

1. *Elsa Emilie Pauline*, f. 1866 ³/₅ (Djursholm).
2. *Hans Olof Fredrik*, f. 1867 ⁷/₁₁, kommandörkapten af 2:a graden i K. Flottans reserv, f. d. ministerresident, direktör i rederiaktb. Nordstjernan, KNO 2 kl., RSO, RPS Bent d'Avis O, RPr Kr O 3 kl., RRS:t An O 3 kl., RÖFr JO, LÖS (Stockholm). G. 1894 ²³/₈ m. *Yvonne Elisabeth Jeanne Emilie Marie Hédal* från Frankrike, f. 1873 ²⁶/₆.

Barn:

- Yves Olof Hugo Emil*, f. 1895 ¹⁰/₁₁.
Yvonne Marie Thérèse Germaine, f. 1898 ²⁹/₁₁.
Roland Nils Robert Jean, f. 1906 ³/₁.
Marie-Thérèse Elsa Germaine, f. 1909 ⁹/₅.
3. *Thyra Sigrid Maria*, f. 1874 ²⁹/₈. G. 1896 ³/₅ m. f. d. docenten vid Stockholms högskola, RWO, GV:s Olymp M, inneh. af Sv. Akad. Stora G. M., fil. d:r friherre *Axel Alexander Camillo Rudolf Emanuel Klinckowström*, f. 1867 ²³/₁₂. Äg. o. beb. Staf sund i Uppland (Stockholm).
 4. *Carl Ludvig Bernhard Einarr*, f. 1880 ²⁰/₉, jur. kand., andre sekreterare i utrikesdepartementet, RRS:t An O 3 kl., RDDO, RPr Kr O 4 kl. (Djursholm).

Göransson.

1819563

Denne släkt Göransson utgör en yngre gren af den gamla vidt utgrenade Askersundssläkten Berg, hvars äldste kände stamfader skall i slutet af 1500-talet hafva varit hemmansägare i Bergs by i Lerbäckes socken, hvaraf namnet är taget. Borgaren och rådmannen i Askersund Per Svensson Berg, † 1675, var farfars far till handelsmannen och rådmannen d:rst, Göran Berg Svensson, f. 1744, † 1805, hvilken inlade nycken förtjänst om stadens återuppbyggande efter den förödande branden 1776. Göran Bergs samtliga vuxna barn kallade sig Göransson, däribland nedanstående söner i hans

första gifte m. Brita Kristina Stark, f. 1750, † 1790, Carl och Anders Peter Göransson.

Litteratur: Sundblad, G. O., Om Askersunds stad samt de tolf äldsta och största släkterna därstädes, Örebro 1885.

Äldre grenen:

Carl, f. 1782, apotekare, tit. assessor, † 1844. G. 1806 m. Petronella Gillberg, f. 1788, † 1846.

Son:

Per Rudolf, f. 1813, godsägare, † 1871. G. 1:o 1837 m. Amalia Carolina Jägerström, f. 1818, † 1860; 2:o 1861 m. Selma Charlotta Blomberg, f. 1838, † 1909.

Barn, i 1:a giftet:

- 1) *Carl Emil*, f. 1844 ²⁰/₁₀ (Chicago, Nordamerika). G. 1888 m. *Mina Grönberg*.
- 2) *Laura Maria Vilhelmina*, f. 1848 ²¹/₆. G. 1875 ¹⁸/₅ m. sågverksdisponenten Oscar Carl Louis Werner, f. 1848, † 1895.
- 3) *Axel Rudolf Vilhelm*, f. 1854 ¹⁴/₁, sekreterare i arméförvaltningen, ledamot af Kungsholms församlings kyrkoråd o. fattigvårdsstyrelse, RWO (Stockholm). G. 1:o 1880 m. Augusta Kristina Torsk, f. 1852, † 1904; 2:o 1910 ²⁶/₃ m. *Anna Augusta Elisabeth (Elsa) Gullbransson*, f. 1866 ¹⁵/₁₁.

Barn, i 1:a giftet:

Kristina Amalia, f. 1881 ³/₁₀.

Ivar Olof Axel, f. 1883 ²⁸/₄, ex. sjökaptän.

Ragnar Vilhelm, f. 1890 ⁷/₄.

Yngre grenen:

Anders Peter, f. 1789, grosshandlare i Gefle, † 1850. G. 1815 m. Maria Catharina Elfstrand, f. 1795, † 1851.

Söner:

1. Göran Fredrik, f. 1819, bruksdirektör, vice konsul, grundläggare af Sandvikens järnverk, † 1900 ¹⁰/₅. G. 1842 m. Catharina Elisabeth Schläger, f. 1820, † 1878.

Barn:

- 1) Anders Henrik, f. 1843, bruksägare, direktör för Sandvikens järnverksaktb., † 1910 ¹⁵/₆. G. 1871 ³¹/₅ m. *Emma Maria Sebardt*, f. 1850 ¹⁸/₄ (Sandviken).

Barn:

- (1) *Sigrid Maria*, f. 1872 ²³/₂, föreståndarinna för Sandvikens järnverksaktb:s sociala afdelningar (S a n d v i k e n).
- (2) *Ellen Elisabeth*, f. 1874 ²⁷/₅. Fru Göransson-Ljungman (U p p s a l l a).
- (3) *Emma Henrietta (E m m y)*, f. 1876 ¹/₈. G. 1905 ²⁰/₁ m. chefen för Sandvikens järnverks metallurgiska afdelning, bergsingenjören *Carl Arvid Johansson*, f. 1870 ¹⁷/₉ (S a n d v i k e n).
- (4) *Anna Catharina (C a r i n)*, f. 1878 ⁸/₄ (S a n d v i k e n).
- (5) *Karl Anders Fredrik*, f. 1879 ¹²/₆, direktör vid Sandvikens järnvägsaktb. (S a n d v i k e n). G. 1905 ¹/₂ m. *Solveig Maghild Spörck* från Norge, f. 1880 ²¹/₁₁.

Dotter:

- Solveig Gunvor*, f. 1906 ¹⁶/₄.
- (6) *Margareta Josefina (G r e t a)*, f. 1884 ²¹/₁₂. G. 1906 ¹²/₉ m. amanuensen i kommerskollegium, ombudsmannen hos Järnkontolet, jur. kand. *Carl Axel Koran*, f. 1876 ¹/₆ (S t o c k h o l m).
 - 2) *Nils Johan*, f. 1846 ²⁵/₆, kamrerare i apotekarnes lifränte- o. pensionskassa, f. d. godsägare, R W O. Äg. Sundsudd i Stockholms län (S t o c k h o l m). G. 1:o 1871 m. Aurora Henrietta Gabriella Cöster, f. 1851, † 1896; 2:o 1897 ²⁶/₁₁ m. *Laura Wiese*, från Norge, f. 1868 ¹²/₇.

Barn, i 1:a giftet:

- Eva Maria Elisabeth*, f. 1871 ³¹/₃. G. 1895 ¹¹/₁₀ m. direktören i Sandvikens järnverksaktb. *Bengt Olof Hjorth*, f. 1869 ¹⁹/₉ (S a n d v i k e n).
- Nils Göran Fredrik*, f. 1878 ⁴/₁₁, anställd hos Elektromekaniska aktb. (S t o c k h o l m).
- Olof Gabriel*, f. 1880 ¹⁴/₁₁, civilingenjör (N e w - Y o r k).
- 3) *Catharina Josefina*, f. 1848 ²⁰/₃. G. 1866 ¹¹/₈ m. hofapotekaren, inneh. af apoteket Lejonet i S t o c k h o l m, O II:s Gbmt, O II:s Jmt, K W O 1 kl., R N O, *Carl Wilhelm Sebardt*, f. 1841 ²³/₅.
 - 4) *Carl Albert*, f. 1850, ingenjör, † 1884. G. 1876 m. *Anna Maria Eneström*, f. 1856 ²⁷/₆ (S a n d v i k e n).

Dotter:

- Ester Elisabeth*, f. 1878 ^{12/8}.
 5) *Maria Elisabeth*, f. 1853 ^{22/2}. G. 1879 ^{20/10} m. disponenten o. verkst. direktören för Sandvikens järnverks aktb., bergsingenjören, R N O, R W O, *Tord Alarik Magnusson*, f. 1851 ^{25/11} (Sandviken).
 2. *Herman Daniel*, f. 1828, grosshandlare, v. konsul, † 1889. G. 1853 m. *Catharina Charlotta Elfstrand*, f. 1831, † 1911.

Söner:

- Anders Herman*, f. 1855 ^{30/6}, revisor i arméförvaltningen (Stockholm). G. 1906 ^{14/10} m. *Emma Elisabeth Johanna Hedvig Carlson*, f. 1867 ^{27/6}.
Gustaf Fredrik, f. 1857 ^{14/6}, ingenjör (Gefle). G. 1900 ^{17/12} m. *Elisabeth Sohlberg*, f. 1879 ^{18/1}.

Hæggström.

Denna kända boktryckare- o. bokförläggaresläkt härstammar från Västerbotten. Äldste kände stamfadern var borgare i Piteå och fader till Abraham Anders Hæggström, f. 1702, † 1780, kyrkoherde i Burträsk. Denne hade i sitt gifte med *Catharina Modin* sönerna Abraham Hæggström, f. 1754, † 1810, kyrkoherde i Öfver-Calix, och nedanstående Olof Abraham. Stafningen af namnet med æ upptogs af bokförläggaren *Zacharias Hæggström* i samråd med bröderna omkring år 1815.

Olof Abraham, f. 1747, komminister i Umeå landsförsamling, † 1810. G. m. *Maria Renhorn*, i hennes 2:a gifte, f. 1753, † 1817.

Söner:

1. *Zacharias*, f. 1787, framstående boktryckare och bokförläggare, † 1869. G. 1824 m. *Eva Fredrika Burström*, f. 1803, † 1883.

Söner:

- 1) *Ivar Reinhold Abraham*, f. 1838 ^{1/1}, f. d. boktryckare o. bokförläggare, R W O (Landforsen, Högfors). G. 1876 ^{15/9} m. *Hulda Gabriella Söderberg*, f. 1850 ^{25/8}.

Barn:

- (1) *Eva Sophia*, f. 1878 $\frac{1}{4}$. G. 1907 $\frac{18}{5}$ m. godsägaren, R W O, *Carl Ludvig Almqvist*, f. 1860 $\frac{11}{3}$ (Algö, Öfverselö).
- (2) *Carl Zacharias*, f. 1884 $\frac{14}{4}$, boktryckare, disponent hos Almqvist & Wicksells boktryckeriaktb. (Uppsala). G. 1911 $\frac{5}{1}$ *Anna Maria Ekwall*, f. 1885 $\frac{17}{1}$.

Dotter:

- Eva Birgit Carlsdotter*, f. 1912 $\frac{26}{4}$.
- (3) *Nils Ivarsson*, f. 1885 $\frac{3}{10}$, löjtnant vid Västerbottens reg:te (Umeå).
 - (4) *Olof Ivarsson*, f. 1887 $\frac{10}{6}$, jur. kand., e. o. hofrättsnotarie (Orsa).
- 2) *Arvid Wilhelm Theodor*, f. 1841 $\frac{10}{3}$, f. d. löjtnant vid Svea artillerireg:te o. kapten i armén, f. d. kassör hos aktb. Stockholms handelsbank, R S O (Torpa, Saltskog). G. 1873 $\frac{17}{1}$ m. *Ada Mathilda Lovisa Hallström*, f. 1852 $\frac{14}{3}$.

Barn:

- (1) *Ada Eva Mathilda*, f. 1874 $\frac{16}{1}$. G. 1901 $\frac{10}{3}$ m. fabriksdisponenten, ingenjören *Albert Blumer*, f. 1863 $\frac{25}{3}$ (Aglié, Canavese, Piemont, Italien).
- (2) *Gabriel Zacharias*, f. 1875 $\frac{8}{5}$ (Fridhem, Uppsala).
- (3) *Arvid Emanuel*, f. 1882 $\frac{8}{6}$, med. lic. (Stockholm). G. 1910 $\frac{14}{6}$ m. *Annie Helena Fries*, f. 1884 $\frac{19}{8}$.

Son:

- Bo Arvidsson*, f. 1912 $\frac{5}{2}$.
- (4) *Åke Hugo Arvidsson*, f. 1886 $\frac{19}{10}$, f. d. underlöjtnant i Andra lifgrenadierreg:tets reserv, anställd hos bomullsfirma i Greenville, Texas, Nordamerika.
 - (5) *Erik Alfons Arvidsson*, f. 1896 $\frac{20}{2}$.
2. *Olof*, f. 1789, med. d:r, praktiserande läkare, † 1835. G. 1826 m. *Sophia Augusta Wallin*, f. 1798, † 1885.

Son:

Olof August Elias, f. 1828, protokollssekreterare, † 1876. G. 1865 m. *Sofie Louise Sergel*, i hennes 2:a gifte, f. 1828, † 1906.

Son:

Lars Olof Sexten, f. 1866 $\frac{9}{3}$, kassör hos Skandinaviska kreditaktb. (Stockholm).

Hafström

(från Belteberga).

Äldste kände stamfadern för den skånska släkten Hafström var Olaus Hafström, f. 1711 i Grenna, gårdssnickare vid Belteberga, † därst. 1789, som blef fader till

Johannes, f. 1757, klockare i Kvistofta, † 1835. G. m. Elisabeth Engstedt, f. 1766, † 1867 (101-årig).

Söner:

1. Lars Ulrik, f. 1801, färgare i Landskrona, † 1857. G. m. Anna Helena Reinhardt, f. 1803, † 1893.

Barn:

1) Johan Fredrik, f. 1833, kassör, † 1910 ²¹/₂. G. 1859 ²⁶/₉ m. *Elna Albertina Hansina Brinck*, f. 1838 ²¹/₄ (Landskrona).

Söner:

(1) *Lars Axel*, f. 1860 ²/₇, tullförvaltare i Hernösand. Äg. del i Sörby i Närke. G. 1899 ²⁹/₈ m. *Jenny Sellander* från Norge, f. 1873 ²⁴/₁₂.

Dotter:

Dagmar Elisabeth, f. 1900 ⁵/₇.

(2) *Birger Mauritz Constantin*, f. 1876 ⁹/₇, skeppsmäklare i Landskrona. G. 1906 ²⁸/₁₁ m. *Anna Maria Nyström*, f. 1881 ¹³/₄.

Döttrar:

Anna Elisabeth Albertina, f. 1907 ²⁵/₈.

Elsa Martha Maria, f. 1911 ²⁰/₂.

2) *Hilma Elisabeth Maria*, f. 1837 ²⁷/₃. G. 1864 ²⁷/₃ m. postmästaren Magnus Assarsson, f. 1827, † 1878 (Landskrona).

3) *Augusta Amanda Ulrika*, f. 1844 ³⁰/₉ (Landskrona).

2. Carl Johan, f. 1810, garfvare, † 1880. G. m. Hanna Larsson, f. 1816, † 1893.

Döttrar:

Kristina Elisabeth, f. 1844 ²¹/₄. G. 1866 ¹⁵/₁₁ m. arbetaren Per Olsson, f. 1837, † 1871 (Brandseberga, Skärålid).

Johanna Gustafva, f. 1846 ¹³/₇. G. m. soldaten Johannes Sandahl, † (Ask, Sonnarp).

Fredrika Teodora, f. 1855 ²⁰/₂ (Asminderöd, Danmark).

3. Samuel Herman, f. 1812, bankdirektör, † 1887 ³/₉.
G. 1837 m. Johanna Margaretha Kobb, f. 1815, † 1900.

Barn:

- 1) *Johan Lorentz (Janne)*, f. 1838 ²⁴/₃, med. d:r, k. lifmedicus, f. d. förste stadsläkare o. brunnsintendent, O H S Gbmt, O H Jmt, K W O 1 kl., R N O m brilj, Tun Nich lit 2 kl., G M. Beb. eget hus i Hälsingborg. G. 1867 ³⁰/₉ m. Hulda Elfrida Wennerberg, f. 1838, † 1906.

Barn:

Valborg, f. 1868 ²⁵/₆ (Hälsingborg).
Ivan Waldemar, f. 1870 ⁶/₂, tandläkare (Stockholm).

Ebba, f. 1872 ³⁰/₁₂. G. 1899 ¹/₁₁ m. rådmannen i Malmö, t. f. ombudsmannen hos riksbankens afdelningskontor därst., vice häradshöfdingen, jur. kand. *Herman Fredrik Ahlström*, f. 1864 ¹²/₈.

Signe, f. 1876 ¹⁷/₁. G. 1895 ¹⁰/₃ m. direktören för Hälsingborgs ångbryggeriaktb. *Ernst Bernhard Carl Dölling*, f. 1863 ²¹/₅ (Hälsingborg).

Astrid, f. 1880 ²/₇. G. 1907 ¹²/₃ m. verkst. direktören i Nya aktb. Fermia *Ernst Herbert Jacobi*, f. 1879 ²/₅ (Hälsingborg).

Gunhild, f. 1883 ¹¹/₉. G. 1905 ²⁶/₁₀ m. kontorschefen, R Old Hus o Förtj O, *Arthur Eugen Jacobi*, f. 1875 ¹/₃ (Hälsingborg).

- 2) Paul Elof Herman, f. 1839, grosshandlare, † 1909 ³/₆. G. 1868 ¹⁰/₁ m. *Clara Olga Amanda Wennerberg*, f. 1844 ¹²/₈ (Hälsingborg).

Barn:

Ernst, f. 1869 ⁴/₂ (Wellington, Nya Zeeland).

Ellen, f. 1871 ²³/₁. G. 1901 m. ingenjören Per Ludvig Sjöberg, f. 1858, † 1910 ²⁹/₇ (Hälsingborg).

Wolter, f. 1873 ¹⁰/₁₀, anställd vid Bjärnums redskapsfabrik (Bjärnum).

Sture, f. 1875 ¹⁵/₁₂, ingenjör (Worcester, Nordamerika).

Ingeborg, f. 1877 ¹⁰/₂. G. 1908 ²⁷/₁₂ m. K. u. K. Polizeikoncipist, jur. d:r *Isidor Maximilian Barber*, f. 1876 ¹⁹/₁₂ (Wien).

Gerda, f. 1878 ¹²/₁₀.

Thor, f. 1880 ¹⁹/₃, bryggmästare vid bryggeri-aktb. Natt och Dag i Uddevalla.

Hanna, f. 1886 ¹/₉.

- 3) *Hilma Gunilda*, f. 1844 ¹⁵/₃. G. 1864 ¹⁵/₆ m. kyrkoherden Lars Justus Trägårdh, f. 1820, † 1895 (Hälsingborg).
- 4) *Ida*, f. 1847 ¹²/₈. G. 1876 m. auditören, vice häradshöfdingen Johan Philip Leonard Wennerberg, f. 1841, † 1896 ¹⁶/₆ (Lund).
- 5) *Annette Beata*, f. 1848 ²³/₁₀. G. 1876 ²⁶/₁₀ m. kaptenen Fredrik Uno Ask, f. 1835, † 1891 (Köpenhamn).
- 6) *Helena*, f. 1851 ²⁹/₁₀. G. 1881 ¹⁶/₃ m. grosshandlaren Oscar Wennerberg, f. 1846, † 1891 (Hälsingborg).
- 7) *Alma*, f. 1853 ²/₁ (Hälsingborg).

Hagberg

(från Rasbo).

Denna i vår vltterhets häfder frejdade släkts äldste kände stamfader Pehr Hagberg, f. 1720, † 1796, som härstammade från Ytter-Selö socken i Södermanlands län, arrenderade Wisteby kvarnar i Rasbo socken i Uppsala län. Han blef fader till nedanstående Carl Peter.

Litteratur: Leijonhufvud, Ny Sv. Släktbok.

Carl Peter, f. 1749, arrendator af Wisteby kvarnar, † 1821. G. m. Barbro Catharina Hallström, f. 1759, † 1817.

Söner:

1. Carl Peter, f. 1778, pastor primarius, En af de 18 i Svenska akademien, † 1841. G. 1809 m. Erica Dorothea Hising, f. 1791, † 1843.

Söner:

- 1) Carl August, f. 1810, professor i Lund, En af de 18 i Svenska akademien, † 1864. G. 1840 m. Wilhelmina Romanson, f. 1810, † 1882.

Barn:

Erika Katarina Ulrika, f. 1841 ⁴/₈ (Lund).

Karl Peter Wilhelm, f. 1843, landtbrukare, † 1903.
G. 1885 ³⁰/₃ m. *Anna Augusta Öman*, f. 1841
²/₃. Äg. o. beb. villa *Kullen* (Nynäs-
hamn).

- 2) Jakob Theodor, f. 1825, professor i Uppsala, dra-
matisk författare, † 1893. G. 1860 m. grefvinnan
Louise Jacobina von Schwerin, f. 1831, † 1908.

Barn:

Erika Charlotta Augusta, f. 1863 ²⁹/₁, medarbe-
tare i tidningen *Aftonbladet* (Stockholm).

Maria Charlotta (Lotten), f. 1864 ²⁰/₃. G. 1908
⁸/₄ m. revisorn i arméförvaltningen, e. o. höf-
rättsnotarien, jur. utr. kand. *Axel Fredrik af*
Petersens, f. 1860 ⁸/₃ (Stockholm).

Karl August, f. 1865 ³/₁₀, redaktionssekre-
tare i tidningen *Aftonbladet*, medlem af Sven-
ska akademiens Nobelinstitut, K Sp Alf XII:s O.
Äg. Rasbo på Lidingön (Stockholm).

Louise Euphrosyne, f. 1868 ¹/₇, amanuens vid
Nordiska museet (Stockholm).

Josef Theodor Franciscus, f. 1874 ¹⁸/₇, tjänste-
man hos Stockholms stads gas- o. elek-
tricitetsverk.

2. Jacob, f. 1781, konractsprost, † 1839. G. 1811 m.
Maria Wilhelmina Hoffman, f. 1780, † 1842.

Son:

Knut August, f. 1817, provinsialläkare, † 1890. G.
1856 m. Hilda Sophia Dumky, f. 1838, † 1870.

Dotter:

Augusta Charlotta (Lotten), f. 1857 ³/₇. Äg. o.
beb. Knutstorp (Lindesberg).

3. Fredrik, f. 1785, byggmästare, † 1824. G. m. Eva
Maria Herbst, i hennes första gifte, f. 1790, † 1861.

Söner:

- 1) Fredrik Ulrik, f. 1814, färgerifabrikör, † 1906. G.
1852 m. Emilia Johanna Maria Rönnow, f. 1832,
† 1863.

Barn:

- (1) *Ida Charlotta*, f. 1855 ²¹/₃. G. 1:o 1882 m.
landtbrukaren Johan Lundgren, f. 1849, † 1883;
2:o 1884 ¹⁵/₁₁ m. kammarherren, K W O 2 kl.,
R N O, G M Medb förtj, Elfsb L:ns N H S:s st o
m, G M, K Sp O Isab C 1 kl. m brilj, R R S:t St
O 2 kl. m kr. o. St An O 3 kl., K S Ern O 2
kl., S Förtj K, Finsk G o. S M, L L A, *Götrik*

Wilhelm Rinman von Schéele, i hans 2:a gifte, f. 1834 ²⁵/₈ (Kilanda säteri, Älfängen).

- (2) Ernst Fredrik, f. 1859, sjökapt. † 1905. G. 1892 ²⁵/₃ m. *Beda Antonia Godin*, f. 1863 ¹²/₆ (Härnösand).

Barn:

Greta, f. 1897 ⁵/₁.

Ivar Knut, f. 1899 ¹⁸/₆.

- (3) *Fritz Emil*, f. 1862 ²/₉, stadsarkitekt i Lidköping. Äg. o. beb. villan *Emelida* därst.

- 2) Jakob, f. 1818, † 1897 ⁹/₁₂. G. 1842 m. *Maria Magdalena Olsson*, f. 1821, † 1902.

Barn:

- (1) *Maria Karolina*, f. 1842 ²/₁₁ (Torshälla).

- (2) *Jakob Axel*, f. 1848 ¹³/₆, byggmästare (Stockholm). G. 1873 m. *Karolina Vilhelmina Andersson*, f. 1850, † 1905.

Döttrar:

Signe, f. 1882 ¹⁵/₃.

Kristina Karolina, f. 1894 ¹⁷/₄.

- (3) *Karl Theodor*, f. 1851 ¹³/₇, fabrikör (Krylbo). G. 1877 m. *Erika Karolina Asplund*, f. 1855 ¹⁷/₁₂.

Döttrar:

Beda Karolina, f. 1880 ¹¹/₇, sjuksköterska (Krylbo).

Agnes Mathilda, f. 1883 ⁶/₁₀.

- (4) *Edla Josefina*, f. 1856 ¹⁹/₂ (Stockholm).

- (5) *Matilda Fredrika*, f. 1859 ¹⁴/₇ (Stockholm).

- (6) *Alexandra Heloise*, f. 1862 ³/₁₂ (Stockholm).

- (7) *Johan Fredrik*, f. 1867 ²⁴/₂, stadsbyggmästare i Örnköldsvik). G. 1893 m. *Anna Sofia Karlsson*, f. 1868.

Döttrar:

Anna Ingeborg, f. 1897 ¹¹/₆.

Gunborg Maria, f. 1909 ⁶/₁₁.

Hahr.

Från Tyskland till Sverige i början af 1700-talet inflyttad, vidt utgrenad släkt, hvars äldste kände slämfader var arrendatorn af Lütten Markved i Schorrentin, amtet Neukalen, i Mecklenburg-Schwerin Jürgen Hahr, f. 1632, † 1715, g. m. Eva Westphalen. Af hans tio barn inflyttade 1715 äldste sonen Henric, f. 1693, † 1747, såsom handelsman i Stockholm. Dennes äldste son i gifte med Anna Christina Küsel, f. 1701, † 1778, superkargören vid Svenska ostindiska kompaniet, brukspatronen Henric Wilhelm Hahr, f. 1724, † 1791, blef gift 1763 m. Catharina Magdalena Rothstein och fader till bl. a. brukspatronen Anders Hahr, f. 1761, † 1845, som i sitt gifte 1789 m. Anna Maria Rahling, f. 1770, † 1812, hade elfva barn, däribland nedanstående August Hahr. Andra grenar af släkten finnas i Sverige, Ryssland och Nordamerika.

Litteratur: Sv. Ättartal 1893.

August, f. 1802, major, kartograf, † 1885. G. 1833 m. Clara Augusta Westin, f. 1817, † 1858.

Barn:

1. *Adolf Robert August*, f. 1835 ¹⁵/₉, länsagronom i Västmanlands län, jourhavvande direktör i Västmanlands läns sparbank, Västmanlands läns Hush. S:s G M (V ä s t e r å s). G. 1867 ²¹/₂ m. Ragnhild Hilma Theresia Ljung, f. 1840, † 1899.

Barn:

- 1) *August*, f. 1868 ²⁹/₁₀, fil. d:r, docent i konsthistoria och konstteori samt förordnad som lärare o. examinator vid universitetet i Lund, skriftställare. G. 1904 ¹⁶/₁ m. *Hilma Elisabeth Larsson*, f. 1880 ⁷/₁₀.

Barn:

Elsa Hilma Ingeborg, f. 1906 ²/₁.

Henrik Adolf August, f. 1911 ¹⁰/₁.

- 2) *Erik Mauritz*, f. 1869 ¹⁷/₁₂, arkitekt (S t o c k h o l m). G. 1906 ²⁴/₆ m. Clara Emilia Rossander, f. 1871, † 1909.

Dotter:

Clara Vendela Ingegård, f. 1907 ³⁰/₈.

- 3) *Hilma Clara Maria*, f. 1871 ⁹/₆ (L o n d o n).
- 4) *Ebba Anna Elisabeth*, f. 1873 ²⁷/₂. G. 1900 ⁸/₁ m. järnhandlaren *John Axel Hygrell*, f. 1873 ¹⁰/₁₂ (V ä s t e r å s).
- 5) *Gerda Elisabeth*, f. 1876 ¹⁹/₁₁. G. 1904 ¹/₃ m. arkitekten *Carl Hjalmar Valentin Molin*, f. 1868 ²/₃ (S t o c k h o l m).

- 6) *Julia Mathilda (Mattis)*, f. 1879 ⁶/₂. G. 1905 ⁷/₁₀ m. kaptenen o. kompanichefen vid Hälsinge reg:te *Oskar Petrus Grundell*, f. 1872 ²¹/₁₀ (Gefle).
- 7) *Gustaf Waldemar*, f. 1880 ¹⁴/₁₁, sjukgymnast (London).
- 8) *Ingrid Margareta (Greta)*, f. 1883 ²⁹/₁₂. G. 1911 ¹/₃ m. civilingenjören *Tryggve Gustaf Lars Hökerberg*, f. 1884 ¹⁴/₁₀ (Älfkarleö).
2. *Jacob Emil Mauritz (Mojje)*, f. 1838 ¹⁷/₂, f. d. öfverdirektör o. ledamot af järnvägsstyrelsen, verkst. direktör i Svenska järnvägsföreningen, KWO 1 kl., KNO 2 kl., KDDO 1 gr., KNS:tOO 1 kl., RPrR ÖO 2 kl. m. brilj. o. KrÖ 2 kl., RRS:tAnO 2 kl., KÖFrJO, KSAlbrO 2 kl., KSOHvF 2 kl., KMeckl Schw Grip O, RAnh Allbr Bj O 1 kl., LKrVA (Stockholm). G. 1871 ¹⁰/₈ m. friherrinnan *Ida Maria Aurora Fleetwood*, f. 1849 ²²/₁₀.

Barn:

- Ida Clara Maria*, f. 1872 ¹⁶/₆.
- Signe Ida Mathilda*, f. 1876 ⁶/₈. G. 1897 ⁶/₁₁ m. kaptenen i Göta lifgarde, regementskvartermästaren, Off Annan Dr O, *Carl Bertil Jeutzen*, f. 1873 ⁵/₉ (Stockholm).
- Märta Sofia Elvira*, f. 1879 ²/₄. G. 1912 ¹⁸/₁ m. kriminalassessorn i Stockholms rådhusrätt, jur. kand. *Bernadt Otto Lagergren*, f. 1875 ²/₁₂ (Stockholm).
- Gustaf Adolf Miles Mauritz (Gösta)*, f. 1883 ⁹/₆, löjtnant vid Göta lifgarde, aspirant vid generalstaben, RBad Z Löw O 2 kl. m. eklöf (Stockholm). G. 1912 ²²/₁₀ m. *Anne Malin Augusta Benckert*, f. 1890 ¹⁰/₄.
3. *Anders Wilhelm Theodor*, f. 1839 ¹/₁₁, f. d. öfverjägmästare, f. d. domänintendent, skriftställare, KW O 2 kl., RNO. Äg. o. beb. villan *Fridhem* (Västerås). G. 1867 ¹¹/₅ m. *Emilie Julia Maria Setterwall*, f. 1845 ²⁰/₂.

Döttrar:

- Sigrid Clara Maria*, f. 1869 ¹/₂. G. 1892 ⁵/₁₁ m. stadsläkaren i Malmö, vice ordf. i direktionen för Malmö asyl, RNO, med. lic. *Emil August Fornmark*, f. 1861 ¹²/₁₀.
- Ellin*, f. 1873 ¹²/₈.

4. *Laura Charlotta Mathilda*, f. 1851 $\frac{3}{3}$ (Stockholm).
 5. *Alfred Victor Eugène*, f. 1854 $\frac{25}{3}$, e. jägmästare, skogsförvaltare vid Uppsala universitet, disponent för aktb. Starfors säteri, R.W.O. G. 1887 $\frac{10}{3}$ m.
Sara Carolina Sofia Sundin, f. 1867 $\frac{20}{9}$.

Söner:

- Gunnar*, f. 1893 $\frac{21}{4}$.
Nils, f. 1895 $\frac{24}{4}$.
Bengt, f. 1896 $\frac{9}{9}$.
Sven Alfred, f. 1902 $\frac{18}{8}$.

Hallström

(Södermanlandssläkten).

Denna släkts äldste kände stamfader kronobefallningsmannen Sven Pehrsson (Sorre) var f. omkr 1670 i Västergötland, men flyttade tidigt till Södermanland, hvarest de flesta af släktens medlemmar lefvat och verkat. Genom hans söner Sven, Anders, Johan och Carl Erik, hvilka antogo namnet Hallström, delade sig släkten i fyra hufvudgrenar, äldre och yngre Sörmlandsgrenarna, Upplandsgrenen och Östgötagrenen. Af dessa utdog Östgötagrenen 1861 med den i flera hänseenden framstående biskopen Carl Erik Hallström; Upplandsgrenen fortlevver möjligen i Norrland. Den äldre Sörmlandsgrenens stamfader Sven Hallström, f. 1704, † 1773, kontraktsprost och kyrkoherde i Ösno, g. 1738 med Christina Fromm, f. 1717, † 1768, var fader till nedanstående Jonas Fredrik. Sven Pehrssons näst yngste son, jägerfiskalen Johan Hallström, f. 1709, † 1771, blef stamfader för den yngre Sörmlandsgrenen och hade i sitt gifte med Christina Bergqvist sonen Sven Hallström (se nedan). Till den äldre Sörmlandsgrenen hörde den kände kompositören Ivar Christian Hallström, f. 1826, † 1901. En gren af yngre Sörmlandsgrenen lefver i England.

Litteratur: Aurep. Sv. Släktboken III.

Äldre Sörmlandsgrenen:

Jonas Fredrik, f. 1759, kontraktsprost, † 1827. G. 1785 m. Sofia Ulrika Krogius, f. 1765, † 1849.

Söner:

1. Paul Fredrik, f. 1786, bankokommissarie, † 1832. G. 1817 m. Anna Maria Casparsson, f. 1794, † 1876.

Son:

Paul Wilhelm, f. 1821, sidenfabrikör, † 1903 $\frac{5}{6}$. G. 1852 m. Anna Walfrida Helena Kolmodin, f. 1833, † 1857.

Söner:

- (1) *Carl Wilhelm*, f. 1854 ¹⁰/₃, tullförvaltare (S t o c k h o l m). G. 1879 ⁷/₉ m. *Katarina Lucia Wilhelmina Vivassa (K a r i n) Acharius*, f. 1861 ¹³/₂.

Son:

Silvio Wilhelm, f. 1882 ²⁹/₁, musikedirektör (S t o c k h o l m).

- (2) *Allan Fredrik*, f. 1856 ¹³/₁, f. d. godsägare. Äg. hus i Stockholm (S t r ä n g n ä s). G. 1884 ¹⁷/₅ m. *Alexandra (Z a n d r a) Berg*, f. 1863 ²/₁₁.

Barn:

Greta Neaga, f. 1886 ¹⁰/₅ (S t o c k h o l m).

Anna Maria, f. 1888 ²¹/₁₀, sjuksköterska (S t o c k h o l m).

Ellen Märta, f. 1892 ¹²/₁, elev vid Dramatiska teatern (S t o c k h o l m).

Olof Stellan, f. 1893 ²⁹/₇.

Ivar Wilhelm, f. 1903 ¹⁵/₅.

2. *Ulrik Wilhelm*, f. 1791, kyrkoherde, prost, † 1845. G. 1830 m. *Wilhelmina Charlotta Matthsson*, f. 1808, † 1857.

Barn:

- 1) *Seth Christian Ernst*, f. 1834, stads- o. lasarettsläkare, † 1902. G. 1870 ¹⁵/₁₁ m. *Ebba Sophia Mathilda Fineld*, f. 1849 ²³/₃ (S t r ä n g n ä s).

Son:

Otto Christian, f. 1874 ³⁰/₁₀, kapten i Väg- o. vattenbyggnadskåren, direktör vid Bergsunds mekaniska verkstadsaktb. (S t o c k h o l m). G. 1901 ²⁵/₁ m. *Emma Augusta Vilhelmina Hebbe*, f. 1874 ⁷/₁₁.

Barn:

Dagmar Ebba Maria, f. 1902 ⁸/₃.

Seth Otto Bertil, f. 1904 ¹⁹/₃.

Seth Vilhelm, f. 1906 ²⁵/₇.

Ingrid, f. 1910 ¹⁰/₇.

- 2) *Paulina Fredrika*, f. 1836 ¹⁵/₁₁ (S t r ä n g n ä s).
3. *Berndt August*, f. 1793, k. sekreterare, godsägare, † 1845. G. 1823 m. *Christina Elisabeth Brockman*, f. 1796, †.

Barn:

- 1) *Carl Fredrik*, f. 1825, landtbrukare, † 1893. G. m. *Christina Lovisa Strömberg*, f. 1825, † 1903.

Döttrar:

Anna Elisabeth (Lisen), f. 1858 ³⁰/₇. G. 1879 ²³/₆ m. handlanden Per Ericson, f. 1840, † 1900 (Strängnäs).

Ingeborg Sofia, f. 1861 ¹²/₈, anställd i Postsparbanken. G. 1881 ²⁰/₈ m. handlanden Oscar Fredrik Wahlberg, † 1885 (Stockholm).

Sigrid Katarina, f. 1864 ¹⁰/₇. G. 1892 ²²/₁₂ m. postmästaren *Anton Emanuel Holm*, f. 1861 ¹⁷/₁ (Mellerud).

2) *Anna Charlotta (Lotten)*, f. 1832 ¹/₁₂ (Stockholm).

3) *Fredrika Bernhardina (Fredrique)*, f. 1834 ³⁰/₈. G. 1860 ¹⁹/₂ m. klockaren, orgelnisten o. skolläraren Carl Wilhelm Westrell, f. 1823, † (Trosa).

4. Jonas Otto, f. 1804, löjtnant, godsägare, † 1861. G. 1:o 1843 m. Brigitta Maria Kolmodin, f. 1809, † 1846; 2:o 1847 m. Adamina Fredrika Göthe, f. 1818, † 1890.

Barn, i 1:a giftet:

1) *Sophia Helena Ottilia*, f. 1844 ¹⁰/₁. G. 1885 ³¹/₇ m. skolläraren Karl August Wallin, f. 1824, † 1908 (Södertälje).

i 2:a giftet:

2) Albert Fredrik, f. 1848, kammarskrifvare i tullverket, † 1890. G. 1878 ²⁸/₁₁ m. *Gerda Ingeborg Magdalena Kolmodin*, f. 1848 ³/₆ (Stockholm).

Döttrar:

Elsa Fredrika, f. 1879 ⁶/₉, sjuksköterska (Stockholm).

Brita Ingeborg, f. 1884 ¹⁸/₇, musiklärarinna (Stockholm).

Blenda Maria (Maja), f. 1885 ¹³/₁₀. G. 1912 ²⁸/₁₁ m. afdelningschefen vid Iduns tryckeriaktb. *Jacob Richard Morling*, f. 1883 ¹/₁₁ (Stockholm).

3) Paul Otto Leonard, f. 1850, rektor, † 1910 ¹¹/₁. G. 1:o 1882 m. Hilda Teresia Simonsson, f. 1863, † 1891; 2:o 1892 ²⁹/₉ m. *Anna Maria (Anne-Marie) Peterson*, f. 1861 ³⁰/₄ (Stockholm).

Barn, i 1:a giftet:

(1) *Sven Paul*, f. 1883 ²⁵/₁, jur. kand., e. o. hofrättsnotarie, stadsfogde i Umeå. G. 1905 ¹²/₅ m. fil. kand. *Laura Juliana (La) Schüek*, f. 1883 ²⁷/₈.

Barn:

- Björn Erik*, f. 1906 ⁴/₃.
Nils Ivar, f. 1907 ¹⁶/₉.
Paul Henrik, f. 1910 ⁷/₅.
Harriet, f. 1912 ⁸/₇.
 (2) *Eva Theresia*, f. 1884 ⁹/₁₁. G. 1905 ¹¹/₁₀ m.
 sjökaptanen *Ernst Johannes P:son Perno*,
 f. 1872 ²⁶/₃ (Stockholm).
 (3) *Erik Otto*, f. 1886 ²³/₅, extra jägmästare
 (Stensele).
 (4) *Nils Knut*, f. 1888 ¹⁶/₄, löjtnant vid K. Flottan
 (Karlskrona).

i 2:a giftet:

- (5) *Greta Maria*, f. 1894 ³/₆.
 (6) *Lisa Wilhelmina*, f. 1895 ³⁰/₄.
 4) *Frans Wilhelm*, f. 1852, landtbrukare, † 1909. G.
 1877 ²⁰/₁₀ m. *Maria Elisabeth Josefina (Elise)*
Stenström, f. 1853 ¹⁰/₁ (Stockholm).

Barn:

- Ernst Wilhelm*, f. 1880, kapten, † 1910. G. 1902
⁹/₁₂ m. *Hermania Elisabeth Johanna (Mannie)*
Brambeck, f. 1879 ³⁰/₆, kassör i Skaraborgs en-
 skilda banks kontor i Karlsborg.
Ellen Maria, f. 1885 ¹²/₃. G. 1907 ¹⁴/₉ m. agenten
Rudolf Johannes Axelsson, f. 1874 ⁹/₉
 (Kungsör).
 5) *Ellen Adamina Charlotta*, f. 1857 ⁸/₆. G. 1879
¹²/₈ m. i. d. läroverkskollegan, RWO, fil. d:r
Gustaf Adolf Carlsson, f. 1843 ¹⁶/₁₀ (Stock-
 holm).
 6) *Anna Maria Gustafva*, f. 1857 ⁸/₆. Beb. egen
 villa i Flen. G. 1896 ¹⁸/₂—1909 m. landtbrukaren
Hjalmar Leonard Kindstrand, f. 1854 ²³/₂.

Yngre Sörmlandsgrenen:

Sven, f. 1745, k. sekreterare, † 1839. G. 1800 m. *Anna*
Charlotta Gyllenspetz, f. 1772, † 1854.

Son:

Sven August, f. 1802, borgmästare, † 1881. G. 1834
 m. *Albertina Elisabeth Amanda Dybeck*, f. 1813, †
 1870.

Barn:

- 1) *Hilda Augusta Amanda*, f. 1835 ⁵/₆, författarinna.
 G. 2:o 1872 ¹²/₆ m. direktören vid Institutet för blinda
Petrus Kerfstedt, f. 1842, † 1906 (Stockholm).

- 2) *Henrik August*, f. 1837 $\frac{6}{9}$, civilingenjör, kanalbyggare (L å n g l i d, G n e s t a).
- 3) *Carl Axel*, f. 1838 $\frac{16}{11}$, kontraktsprost i Oppunda östra kontrakt, kyrkoherde i Floda pastorat af Strängnäs stift, ordf. i styrelsen för Södermanlands läns folkhögskola o. landtmannaskola, L W O (F l o d a, F l o d a f o r s). G. 1868 $\frac{25}{6}$ m. Mathilda Ulrica Ramström, f. 1848, † 1907.

Barn:

- (1) *Claes Axel*, f. 1869 $\frac{24}{8}$, distriktssekreterare o. ombudsman vid fjärde distriktet af statens järnvägar, t. f. ombudsman i järnvägsstyrelsen, f. d. auditor, R W O (S t o c k h o l m). G. 1900 $\frac{30}{10}$ m. *Edla Hildur Charlotta Kristina Krauer*, f. 1872 $\frac{25}{7}$.

Barn:

- Birgit Margareta*, f. 1901 $\frac{3}{10}$.
Lars Axel Wilhelm, f. 1906 $\frac{3}{2}$.
- (2) *Carl Herman*, f. 1871 $\frac{26}{7}$, landläkare i Stockholm. G. 1901 $\frac{14}{3}$ m. *Elin Sofia Fredrika Schmidt*, f. 1872 $\frac{1}{2}$.

Barn:

- Kurt Einar*, f. 1902 $\frac{26}{1}$.
Karin, f. 1904 $\frac{7}{5}$.
Nils Axel, f. 1905 $\frac{28}{10}$.
Karl Gustaf, f. 1908 $\frac{18}{8}$.
- (3) *Vilhelmina*, f. 1875 $\frac{26}{3}$.
 (4) *Gertrud Elisabeth*, f. 1878 $\frac{17}{3}$. G. 1901 $\frac{23}{9}$ m. godsägaren *Bror Johan Henrik Holmberg*, f. 1872 $\frac{16}{11}$ (V a s a, S ö d e r t ä l j e).
- (5) *Sven Oskar*, f. 1880 $\frac{29}{3}$, civilingenjör, byggmästare i Uppsala.
 (6) *Hellen Richard*, f. 1883 $\frac{10}{3}$, landtbrukare (S n ä c k s t a v i k, T u m b a). G. 1912 $\frac{23}{3}$ m. *Nanna Eriksson*.
- 4) *Wilhelm Albert*, f. 1841 $\frac{23}{4}$, komminister i Lilla Mellösa o. Flens församlingar af Strängnäs stift (F l e n). G. 1882 $\frac{8}{11}$ m. *Katarina Elisabeth Nilson*, f. 1850 $\frac{11}{1}$.
- 5) *Sven Anton*, f. 1842 $\frac{17}{8}$, f. d. kapten vid Västmanlands reg:te, kanalispektor i T o r s h ä l l a, R S O. Äg. gård i Eskilstuna. G. 1875 $\frac{20}{10}$ m. *Klara Kristina Wilhelmina Bergius*, f. 1848 $\frac{14}{6}$.

Söner:

- (1) *Sven Waldemar*, f. 1876 ²⁵/₇, fil. lic., läroverksadjunkt i *Karlstad*. G. 1910 ²⁹/₁₀ m. *Lilly Alfrida Emerentia Bergmark*, f. 1883 ¹⁹/₁.
- Dotter:
- Ingrid*, f. 1911 ¹⁰/₈.
- (2) *Karl Werner*, f. 1877 ²⁹/₁₁, löjtnant vid Södermanlands reg:te, gymnastiklärare vid *Eskilstuna* realskola o. kommunala gymnasium. RRS:t St O 3 kl.
- (3) *Ernst Ludvig*, f. 1878 ¹³/₁₂, ingenjör. Vistas i Nordamerika.
- (4) *Hellen August*, f. 1889 ⁸/₃, fil. stud.
- (5) *Sven Anton Hilding*, f. 1893 ⁵/₁₂, student vid *Uppsala* universitet.
- 6) *Hildegard Elin Elisabeth*, f. 1849 ²⁵/₅. G. 1890 ²⁵/₉ m. kyrkoherden *Carl Otto Morén*, i hans 2:a gifte, f. 1850, † 1896 (*Nyköping*).

Hallström

(från Jämtland).

Äldste kände stamfadern för denna släkt kronofogden i Loos i Hälsingland *Anders Hallström* antog namnet efter födelseorten, Hallens by i Jämtland. Med hans två söner, nedanstående *Olof Gabriel* och *Pär*, delade sig släkten i två grenar.

Äldre grenen:

Olof Gabriel, f. 1781, rådman i Söderhamn, † 1859. G. 1807 m. *Regina Magdalena Bergh*, f. 1784, † 1848.

Barn:

1. *Otto Gottfrid*, f. 1813, civilingenjör, disponent för *Köpings* mekaniska verkstad, † 1880. G. 1846 m. *Emma Ottiliana Folcker*, f. 1822, † 1905.

Barn:

1) *Hjalmar Johan Gabriel*, f. 1847, civilingenjör, disponent för *Köpings* mekaniska verkstad, † 1906. G. 1881 ¹⁴/₉ m. *Sofia Josefina Lovisa Iverus*, f. 1856 ¹⁷/₁₂ (*Stockholm*).

Barn:

Otto Gustaf Ragnar, f. 1882 ²⁸/₇, civilingenjör, underlöjtnant i Fortifikationens reserv (*Stockholm*).

Marrit Emma Lovisa, f. 1883 ²⁸/₈, gymnastikdirektör (S t o c k h o l m).

Anna Sofia, f. 1885 ⁹/₂, skolkökslärarinna (S t o c k h o l m).

Karin Augusta Amalia, f. 1888 ¹³/₁. G. 1912 ⁹/₁₁ m. t. f. stadsfiskalen i U m e å, med. lic. *Tore Olsson*, f. 1878 ⁷/₁₂.

Brita Emeli Johanna, f. 1901 ⁶/₁₀.

2) *Helena Johanna*, f. 1848 ²¹/₇, f. d. innehafvarinna af Zanderska helpensionen för flickor (S t o r ä n g e n).

3) *Ivar Gustaf*, f. 1850, civilingenjör, disponent för Köpings mekaniska verkstad, † 1897. G. 1883 ²⁰/₉ m. *Fanny Helena Malmquist*, f. 1864 ¹⁷/₅. Omg. 1901 ²⁰/₆ m. landshöfdingen i Örebro län *Karl Isak Anders Johan Bergström*, f. 1858 ⁵/₅ (Örebro).

Söner:

(1) *Waldemar*, f. 1884 ¹¹/₇, fil. lic. (U p p s a l a). G. 1909 ²/₆ m. *Helmi Gabriela Ramstedt*, f. 1884 ¹³/₁₁.

Döttrar:

Kerstin Naema Helena Viktoria, f. 1910 ²²/₃.

Lissi Gabriela, f. 1912 ¹²/₁₀.

(2) *Carl-Otto*, f. 1886 ²⁷/₈, arkitekt (S t o c k h o l m).

4) *Otto Gunnar*, f. 1854 ¹⁷/₉, disponent för Köpings mekaniska verkstad, ledamot af stadsfullmäktige i K ö p i n g samt ordf. i hantstyrelsen o. i styrelsen för spritbolaget i nämnda stad. G. 1886 ⁴/₁ m. *Anna Maria Arhusiander*, f. 1865 ¹⁸/₉.

Barn:

Omär Gunnar, f. 1886 ²¹/₁₀, ingenjör (Nordamerika).

Emmy Harriet, f. 1888 ²²/₉, lärarinna.

Per Otto, f. 1892 ⁵/₁, elev vid Tekniska högskolan.

5) *Emma Augusta*, f. 1857 ²³/₃. G. 1881 ¹⁴/₇ m. yrkesinspektören Gustaf Uhr, i hans 2:a gifte, f. 1845, † 1901 (S t o r ä n g e n).

6) *Hadar*, f. 1858 ²⁰/₉, kassadirektör o. kontorschef vid Köpings mekaniska verkstad, ordf. hos stadsfullmäktige i K ö p i n g, vice ordf. i styrelsen för Köpings stads sparbank o. i skolrådet i nämnda stad. G. 1890 ¹⁸/₃ m. *Nanny Maria Gustalva Lindahl*, f. 1867 ¹⁰/₆.

Barn:

Gunnar, f. 1891 ¹/₄, elev vid Ultuna landtbruksinstitut.

Otto Hadar, f. 1892 ¹⁴/₆.

Siri Emma Maria, f. 1895 ⁴/₂.

Lisa, f. 1897 ²¹/₆.

Ivar Gabriel, f. 1898 ²⁵/₁₁.

Erik Hadar, f. 1900 ¹⁵/₆.

Torsten Ingmar, f. 1903 ¹³/₆.

Olle Ejnar, f. 1910 ²⁸/₇.

2. *Conrad Leonard*, f. 1815, kassör, † 1906. G. m. *Johanna Maria Andersson*, f. 1831 ²³/₁₂ (Stockholm).

Barn:

1) *Selma Carolina*, f. 1856 ²³/₁ (Stockholm).

2) *Conrad Gabriel*, f. 1858 ²⁵/₃, agent för Gordon & Fergusons pälsvårnaffär (St Paul, Minn., Nordamerika). G. 1891 ²³/₅ m. *Alice Elisabeth Rood*, f. 1868 ²⁰/₃.

Barn:

Rickard (Dick), f. 1892 ¹⁰/₆.

Anna Maria (Peach), f. 1894 ¹⁴/₉.

3) *Hilda Maria Lovisa*, f. 1861 ⁹/₂. G. 1890 ²⁹/₁₁ m. fabriksingenjören vid Karl Gustafs stads gevärsfaktori, civilingenjören, R W O, *Karl August Rundlöf*, f. 1861 ¹⁸/₄ (Eskilstuna).

4) *Gerda Helena*, f. 1864 ¹⁰/₇ (Stockholm).

5) *Per August Leonard*, f. 1866 ²⁰/₉, författare. En af de 18 i Svenska akademien, L V V S (Storängen). G. 1895 ¹⁷/₅ m. *Helga Åkerberg*, f. 1870 ¹/₅.

Barn:

Verna, f. 1896 ⁶/₁₀.

Margret (Eva), f. 1899 ¹⁸/₇.

Bengt, f. 1901 ⁵/₃.

Sissela, f. 1904 ³⁰/₃.

3. *Alexis Villehad*, f. 1817, f. d. kapten, skeppsmätare, † 1879. G. 2:o 1847 m. *Christina Carolina Juliana Åkerfelt*, f. 1821, † 1863.

Söner:

- 1) *Artur Godemar*, f. 1848, provinsialläkare, † 1905. G. 1886 ²¹/₈ m. *Nanna Elisabeth Henne*, f. 1868 ²³/₁₁ (Karlstad).

Döttrar:

- Ingrid*, f. 1887 ²⁸/₇.
Gertrud, f. 1889 ¹⁹/₁.
Dana, f. 1891 ²⁵/₇.
Bertha, f. 1893 ³⁰/₅.
- 2) *Ragnar Sigurd Alarik*, f. 1849 ⁹/₈, fil. d:r, lektor i latinska o. grekiska språken vid Karlstads högre allm. läroverk, R N O (K a r l s t a d).
- 3) *Gustaf Johan Leonard*, f. 1858 ²⁵/₁₂, ingenjör, mjölkkontrollant (U p p s a l a).
4. *Carolina Christina Olivia*, f. 1819 ⁴/₆. G. 1843 ²⁸/₇ m. apotekaren Bror Mauritz Freese, f. 1816, † 1862 (U p p s a l a).

Yngre grenen:

Pär, f. 1783, fältkamrerare, † 1870. G. 1814 m. Brita Christina Bergh, f. 1787, † 1850.

Son:

Gabriel, f. 1822, kamrerare, † 1889. G. 1850 m. Mathilda Lovisa Margareta Esberg, f. 1827, † 1901.

Barn:

- 1) *Ada Mathilda Lovisa*, f. 1852 ¹⁴/₃. G. 1873 ¹⁷/₄ m. f. d. kaptenen i armén o. löjtnanten vid Svea artillerireg:te, R S O, *Arvid Wilhelm Theodor Haggström*, f. 1841 ¹⁰/₃ (T o r p a, S a l t s k o g).
- 2) *Pär Hadar Adulbert*, f. 1853 ¹⁷/₁₀, civilingenjör, disponent för Hadar Hallströms kniffabriksaktb., ordf. i drätselkammaren i E s k i l s t u n a, R W O. G. 1884 ¹¹/₁₀ m. *Erika Sofia Melucina (Lucia) Gyllenberg*, f. 1860 ¹⁵/₉.

Barn:

Carl Alfred Hadar, f. 1888 ²³/₄, landtbrukare (F l i n k e s t a, V a d s b r o).

Lucie Signhild Lovisa, f. 1891 ¹⁸/₆. G. 1912 ¹¹/₁₀ m. förvaltaren *Carl Axel Julius Frick*, f. 1878 ²⁴/₁₁ (H e l l e f o r s S k o g s g å r d e n, H e l l e f o r s n ä s).

Hadar Gustaf Valter, f. 1895 ⁴/₅.

- 3) *Nama Kristina Gabriella*, f. 1857 ²³/₉. G. 1881 ³/₁₁ m. grosshandlaren, ordf. i styrelsen för Sveriges allm. handelsförening o. i dess förvaltningsutskott, R N O, R W O, K D D O 2 gr., K N S : t O O 2 kl., *Reinhold Viktor Ramstedt*, f. 1854 ²¹/₁₁. Äg. hus i S t o c k h o l m.

- 4) *Arthur Helmer Emanuel*, f. 1863 ⁹/₇, korrespondent (Vifstavarf).
- 5) *Emma Alfrida Sofia (Frida)*, f. 1864 ²⁰/₁₁. G. 1891 ²⁶/₁₁ m. sekreteraren i Svea hofrätt, vice häradshöfdingen, RNO, jur. kand. *Axel Emanuel Durling*, f. 1861 ⁹/₈ (Stockholm).

von Hamm.

Enligt de Raadt, *Sceaux armoriés des Pays Bas et des pays avoisinants*, fanns i Nederländerna och närgränsande länder under medeltiden flera släkter Ham, Hamm, Hamme, förande olika vapen. En af dessa släkter upphöjdes med Wilhelm von Hamme, öfverborgmästare i Brüssel, i spånskt friherrestånd 1686 och fortlefde ännu i förra hälften af 1800-talet. Flera släkter von Hamm, samtliga härstammande från det forna grefskapet Mark i Westphalen, hafva funnits i Tyskland, hvarest namnet ännu förekommer; en af dessa, Schoeppingk op den Hamme, genant Schöppingk, öfverflyttade till Kurland och andra delar af det ryska riket samt torde ännu fortlefva.

Stamfadern i Sverige för nedanstående släkt Michael (Michel) von Hamm var född 1716 i Falkenswerth i Nord-Drabant (Holland) samt införskrefs 1721 som falkenergesäll, blef sedermera falkenermästare och hofjägare samt bebodde det ännu s. k. falkenerarebostället i Solna, hvarest han dog 1792. Han skref sig själf Micquel van ham. Gift två gånger hade han förutom döttrar flera söner, alla hofjägare förutom Frans Herbert, f. 1767, bruksläkare, † 1839 ogift. Alla nu kända lefvande medlemmar härstamma från sonen — i hans andra gifte med Anna Johanna von den Endten, † 1795 — Carl Henrik, f. 1769, † 1834, k. falkenerare, öfverjägarmästare n. h. o. v., som i sitt gifte med Sara Christina Bucht blef fader till nedanstående Carl Harald Constantin von Hamm.

Den svenska slakten för ett adligt vapen: sköld, belagd med en tvärbjälke, i öfre fältet tre stjärnor, i nedre fältet en åt höger vänd tupp, på hjälmen adlig krona.

Carl Harald Constantin, f. 1806, k. falkenerare — den tredje af slakten, som efter far, som bebott falkenerarebostället i Solna — öfverjägarmästare n. h. o. v., † 1867. G. 1839 m. Constantia Eleonora Sparre af Rossvik, f. 1814, † 1879.

Barn:

1. Carl Gabriel, f. 1840, sjökaptén, † 1907. G. m. *Alida Mathilda Arfvidsson*, f. 1862 (Hälsingborg).

Söner:

- Carl Oswald*, f. 1887 ²⁵/₃, sjökaptén.
Harald Fredrik, f. 1891 ³/₃, styrman.
Bror Knut, f. 1895 ¹⁹/₉, navigatör.
2. *Harald*, f. 1845 ²⁹/₃, grosshandlare i Stockholm. G. 1880 ²⁰/₅ m. *Anna Sofia Blackstadius*, f. 1855 ¹⁸/₄.

Döttrar:

- Eva Sofia Constancia*, f. 1883 ⁸/₆.
Greta Sofia Constancia, f. 1884 ²⁵/₁₁.
3. *Gerda Constance Amalia*, f. 1849 ²⁹/₇. G. 1889 ⁷/₈ m. i. d. bankkassören *Per August Mörk*, f. 1845 ²⁸/₇ (Stockholm).

Hammarsten.

Släkten härstammar från östergötland. Sjökaptenen Olof Hammarsten var fader till

Per Wilhelm, f. 1811, skeppsbyggmästare, anlade Gamla varfvet i Norrköping, sist syssloman vid lasarettet därstädes, † 1883. G. 1837 m. *Ulrika Fredrika Palm*, f. 1812, † 1887.

Barn:

1. *Fredrika Wilhelmina (Wilma)*, f. 1838 ⁸/₈, författarinna. G. 1857 m. kaptenen Josef Napoleon Lindhé, f. 1827, † 1896 (Göteborg).
2. *Emilie Ulrika*, f. 1839 ²²/₁₀. G. 1874 ²⁵/₃ m. fabrikören Johan Herman Haak, f. 1836, † 1903 (Stockholm).
3. *Olof*, f. 1841 ²¹/₈, med. o. fil. d:r, f. d. professor, vice ordf. i Uppsala läns landsting, medlem af o. ordf. i Vetenskapsakademiens Nobelkommitté för kemi, K m s t k N O, L V A, L V S, L F S, Hed L V V S (Uppsala). G. 1870 ⁸/₁₁ m. *Olivia Charlotta Glas*, f. 1845, † 1891.

Dotter:

- Mathilda Gustava Charlotta*, f. 1871 ³/₁₀. G. 1894 ⁴/₅ m. kammarrättsrådet, vice häradshöfdingen, RNO, *Edvard Waldemar Lagerbring*, f. 1864 ¹⁶/₁₀ (Stockholm).
4. *Fredrik*, f. 1846 ¹⁶/₈, e. o. hofpredikant, kyrkoherde i Jakobs församling i Stockholm, OHS Gbmt, LNO. G. 1879 ³/₁ m. *Elin Augusta Emanuelsson*, f. 1855 ²⁰/₈.

Barn:

- Elsa*, f. 1880 ²¹/₁₂. G. 1907 ³/₁₀ m. andre pastora vid Jesuskyrkan i Berlin *Herman Wilhelm Hugo Flemming*, f. 1878 ²²/₁.
- Signe*, f. 1882 ¹/₆, teckningslärarinna (Stockholm).
- Torsten*, f. 1884 ¹¹/₂, bergsingenjör (Seven Island, Quebec, Canada).
- Olof Daniel*, f. 1886 ⁹/₁₁, fil. lic. (Stockholm).
- Einar*, f. 1889 ³/₁, med. kand. (Uppsala).
- Harald*, f. 1897 ⁷/₇.

Hanngren.

Släkten härstammar från Västerhanninge socken i Stockholms län. Äldste kände stamfadern Erik Hanngren, g. 1691 m. Rakel Pedersdotter Ram, var borgare i Stockholm. Sonen Gabriel, f. 1696, † 1746, bagare i Västerås, hade i sitt gifte med Brita Pedersdotter, f. 1701, † 1742, bland flera barn sonen Per, som ändrade namnet till Hanngren. Per Hanngren, f. 1728, † 1801, kyrkoherde i Vika (Dalarna), hade i sitt första gifte med Eva Faleken, f. 1727, † 1766, sönerna Per Wilhelm och Erik Gustaf, stamfäder för nu levande grenar af släkten.

Litteratur: Sv. Ättartal 1891; Leijonhufvud, Ny Sv. Släktbok; Hanngren, E., Per Hanngrens stamträd 1905.

Äldre grenen:

Per Wilhelm, f. 1759, guldsmed, † 1815. G. 1803 m. Anna Kristina Brunmark, f. 1765, † 1830.

Son:

Per Gustaf, f. 1804, regementsskrifvare, † 1871. G. 1839 m. Kristina Ulrika Hartzell, f. 1818, † 1885.

Söner:

- 1) Per Gustaf Wilhelm, f. 1845, öfverste, † 1905. G. 2:o 1878 ²⁸/₁₁ m. *Olga Maria Lagergren*, f. 1856 ³¹/₁₂. Äg. o. beb. Kungsgården (Dala Husby).

Barn, i 2:a giftet:

- (1) *Gustaf Martin*, f. 1880 ²¹/₅, stabsadjutant o. kapten i generalstaben (Stockholm).
 (2) *Harald Wilhelm*, f. 1882 ²²/₄, tjänsteman vid Korsnäs sågverksaktb. Beb. egen villa i Gefle. G. 1906 ⁹/₁₀ m. *Svea Christina Lundquist*, f. 1886 ²⁸/₇.

Barn:

Brita Christina, f. 1907 ¹⁹/₁₂.

Per Wilhelm, f. 1909 ²⁰/₆.

- (3) *Lovisa Maria (Lise)*, f. 1883 ²⁴/₈. G. 1908 ⁹/₁ m. underkirurgen vid akademiska sjukhuset i Uppsala, med. lic. *Erik Gustaf von Holst*, f. 1879 ⁹/₅.
 (4) *Eva Ulrika*, f. 1896 ⁷/₇.
- 2) *Samuel Albert Engelbrækt*, f. 1854 ¹⁸/₁, brukspatron. Äg. o. beb. Yttertora (Hedemora). G. 1890 ¹⁹/₂ m. *Anna Cecilia Lagergren*, f. 1862 ¹⁰/₁₁.

Yngre grenen:

Erik Gustaf, f. 1761, kyrkoherde, † 1821. G. 1805 m. Anna Kristina Lundström, f. 1779, † 1863.

Söner:

1. Per, f. 1808, kyrkoherde, prost, † 1887. G. 1:o 1844 m. Louise Svedelius, f. 1821, † 1845; 2:o 1856 ²⁸/₇ m. *Hilda Amalia Sofia af Ekenstam*, f. 1831 ²²/₅ (Kors-täppan, Leksand).

Barn, i 1:a giftet:

- 1) *Per Gustaf*, f. 1845 ¹⁰/₆, major i armén, kapten i Dalregtets reserv, rullföringsområdesbefälhavare, ledamot af styrelsen för Dala-Hälsinglands järnvägsaktb., R S O. Äg. o. beb. Villa Talludden (Orsa). G. 1886 ¹⁴/₁₁ m. *Hélène Leontine Ohlsson*, f. 1865 ²⁵/₇.

Barn:

Elsa Louise, f. 1887 ¹⁴/₉.

Anna Charlotta, f. 1888 ²⁵/₁₀. G. 1912 ⁷/₈ m. e. o. assessorn i Svea hofrätt *Johan Samuel (Sam) Ström*, f. 1880 ²/₁₂ (Stockholm).

Greta Sofie, f. 1890 ¹³/₇.
Ester Helena, f. 1893 ²⁷/₂.
Karin Märta, f. 1896 ¹²/₇.
Erik Gustaf, f. 1900 ⁷/₁.
Per Gustaf Wilhelm, f. 1902 ¹⁶/₃.

i 2:a giftet:

- 2) *Anna Sofia*, f. 1857 ⁴/₁₀ (Korstäppan, Leksand).
 - 3) *Hilda Lovisa*, f. 1859 ²⁶/₆. G. 1882 ¹⁹/₇ m. godsägaren, verkst. direktören i Österdalarnes ångbåtsaktb., landstingsmannen i Kopparbergs län, R W O, *Johan Gustaf Ros*, f. 1852 ¹⁹/₉. Äg. Edshult o. Öfvermo i Dalarne (Edshult, Leksand).
 - 4) *Selma Elisabet*, f. 1861 ⁶/₁₀. G. 1887 ¹⁵/₇ m. häradshöfdingen i Gottlands södra domsaga, verkst. direktören i Klinteby's aktb., ledamoten af riksdagens första kammare, ordf. hos stadsfullmäktige i Visby, K W O 2 kl., R N O, L L A, *Karl Teodor af Ekenstam*, f. 1858 ¹⁷/₈. Äg. Hösterum i Östergötland o. *Villa Solhem* (Visby).
 - 5) *Ebba Cecilia*, f. 1865 ¹¹/₃, lärarinna vid elementarskolan för flickor i Falun.
 - 6) *Ester Wilhelmina*, f. 1872 ²⁵/₇, föreståndarinna för rekreatiionshemmet Korstäppan (Leksand).
2. *Gustaf*, f. 1810, bruksrevisor, † 1902. G. 1:o 1837 m. *Anna Sofia Forsgren*, f. 1808, † 1844; 2:o 1846 m. *Augusta Wilhelmina Forsgren*, f. 1816, † 1856.

Döttrar, i 1:a giftet:

Eva Sofia, f. 1839 ¹⁵/₁. G. 1865 ²³/₈ m. brukspatronen *Karl Leonard Lundqvist*, f. 1833, † 1909 (Uppsala).

i 2:a *giftet:

Anna Wilhelmina, f. 1847 ³/₂. G. 1874 ²²/₁₀ m. majoren i armén, kaptenen i Dalreg:ets reserv, rullförlingsområdesbefälhafvaren, R S O, *Gustaf Oscar Ramström*, f. 1846 ²³/₈ (Falun).
Maria Helena, f. 1848 ¹⁴/₁₂ (Stockholm).

Hansen.

Släkten härstammar från Schleswig-Holstein, hvarest dess medlemmar i århundraden varit bosatta såsom jordbrukare i trakten söder om staden Flensburg. År 1660 var Hans Hansen ägare af gård i Grundhofs församling; fädernegården innehafves nu af hans ättling i rätt nedstigande led Hans Hansen VIII. Hans Hansen III var farfar till öfverläraren i S:t Maria friskola i Flensburg Hans Hansen, f. 1785, † 1852, g. m. Anna Christina Eriksen, f. 1785, † 1878. Dessa makar hade bland tio barn nedanstående son Friedrich Wilhelm Hansen, som öfverflyttade till Sverige.

Friedrich Wilhelm, f. 1821, grosshandlare i Stockholm, † 1870. G. 1857 m. *S o p h i a* *Augusta Roeck*, f. 1837 $\frac{1}{8}$ (S t o c k h o l m).

Söner:

1. *H a n s* *Friedrich*, f. 1858 $\frac{11}{8}$, grosshandlare, direktör i Stockholms köpmannaförening, verkst. direktör för aktb. Söderström & C:s Efterträdare, medlem af Stockholms Handelskammare (S t o c k h o l m). G. 1888 $\frac{21}{3}$ m. *E l s a* *Telander*, f. 1868 $\frac{13}{3}$.

Barn:

K u r t *Roeck*, f. 1889 $\frac{7}{8}$, stud. vid Stockholms Högskola.

H a r r y *Roeck*, f. 1891 $\frac{13}{6}$, student, elev vid Dramatiska teaterns elevskola (S t o c k h o l m).

M a u d *Roeck*, f. 1897 $\frac{9}{2}$.

V i l l y *Roeck*, f. 1898 $\frac{21}{9}$.

D o u g l a s *Roeck*, f. 1901 $\frac{2}{10}$.

2. *Fredrik Vilhelm*, f. 1862 $\frac{22}{6}$, vattenfallsdirektör o. ordf. i Vattenfallsstyrelsen, f. d. öfverste i Väg- o. vattenbyggnadskåren, ledamot i styrelsen för Tekniska högskolan, K W O 2 kl., R N O, G M br., R P r R Ö O 2 kl (S t o c k h o l m). G. 1895 $\frac{30}{10}$ m. *T y r a* *Benckert*, f. 1875 $\frac{29}{4}$.

Barn:

F r e d *Herman Roeck*, f. 1897 $\frac{12}{2}$.

M a r i t *Roeck*, f. 1903 $\frac{30}{7}$.

Hasselberg.

Äldste kände stamfadern Jonas Hasselberg föddes i Hassellösa socken i Västergötland, hvaraf namnet är taget, deltog som fänrik vid Västgöta regemente med utmärkelse i Carl XII:s krig i Polen och dog omkr. år 1718. Hans son Carl Johan, landbrukare o. rusthållare i Börstigs socken i Västergötland, blef i sitt gifte m. Anna Lisa Lundahl fader till nedanstående Jonas.

Litteratur: Sv. Släktkalender 1888.

Jonas, f. 1749, fil. m:r, prost, † 1831. G. 1793 m. Maria Helena Almgren, f. 1773, † 1828.

Söner:

1. Johan Gunno, f. 1808, häradshöfding, † 1886. G. 1850 m. Charlotte Kinnman, f. 1828, † 1902.

Barn:

- 1) *Maria Christina*, f. 1851 ¹⁷/₁₀. G. 1878 ²⁴/₇ m. kontraktsprosten, kyrkoherden i Borgsjö pastorat af Härnösands stift, L N O, *Olof Emanuel Arbman*, f. 1847 ¹⁷/₁₂ (E r i k s l u n d).
- 2) *Carl Jonas Erik*, f. 1856 ¹⁶/₅, kyrkoherde i Grundunda pastorat af Härnösands stift (H u s u m). G. 1892 ¹⁰/₆ m. *Olga Ingeborg Elvira Arbman*, f. 1858 ⁹/₂.

Barn:

- Naima Ingeborg Charlotta*, f. 1893 ²/₄.
Fanny Helena Maria, f. 1894 ³¹/₇, student.
Johan Gudmar, f. 1896 ⁸/₈.
Carl Bertil, f. 1897 ²⁵/₁₁.
Gunno Birger Emanuel, f. 1900 ¹⁷/₅.
- 3) *Thora Josefina*, f. 1861 ¹¹/₈. G. 1887 ¹¹/₈ m. häradshöfdingen i Jämtlands östra domsaga, R N O, *Johan August Thomson*, f. 1849 ²⁰/₈ (Ö s t e r s u n d).
 - 4) Gunno Theodor, f. 1863, vice häradshöfding, † 1902. G. 1893 ²⁷/₆ m. *Karin Brandell*, f. 1867 ²²/₇ (S t o c k h o l m).

Barn:

- Nils Gunno*, f. 1894 ²³/₁₀.
Ingrid Louise, f. 1896 ²¹/₁₂.
Aina Charlotta, f. 1899 ⁷/₁.
Karin Gunhild, f. 1900 ¹¹/₃.
- 5) *Sigrid Gudlofva*, f. 1867 ²¹/₁₁ (Ö s t e r s u n d).

2. Claes Anton, f. 1812, kyrkoherde, † 1892. G. 1847 m. Natalia Clementina Stabeck, f. 1814, † 1890.

Barn:

- 1) *Clas Bernhard*, f. 1848 $\frac{3}{9}$, fil. d:r, professor o. fysiker vid Vetenskapsakademien, KNO 2 kl., RR S:t St O 2 kl., Off Fr HL, LV A, LVS, LFS (Stockholm). G. 1875 $\frac{15}{8}$ m. Julia Elisabeth Walter, f. 1850, † 1894.

Barn:

Lilli Julia Gabriella, f. 1878 $\frac{11}{10}$.

Bernhard Arthur Lennart, f. 1881 $\frac{7}{1}$, underlöjtnant i Fortifikationens reserv (Stockholm).

Märtha Ingrid Antonia, f. 1891 $\frac{12}{2}$, e. o. telegrafist (Stockholm).

- 2) *Natalia Sofia*, f. 1851 $\frac{23}{4}$ (Jönköping).

- 3) *Anton Teodor*, f. 1853 $\frac{19}{4}$, adjunkt vid Strängnäs folkskoleseminarium, RW O. G. 1888 $\frac{15}{6}$ m. *Anna Lovisa Ulrika Thurdin*, f. 1864 $\frac{8}{3}$.

Döttrar:

Dagmar Erika Natalia, f. 1889 $\frac{23}{4}$, lärarinna vid Stockholms Ateneum för flickor (Stockholm).

Anna Margit Gabriella, f. 1893 $\frac{20}{12}$.

- 4) *Maria Hendrika Gabriella*, f. 1855 $\frac{22}{5}$. G. 1881 $\frac{11}{8}$ m. läroverksadjunkten Johannes Karlgren, f. 1844, † 1905 (Jönköping).

Hasselblad

(äldsta grenen).

Äldste med visshet kände stamfadern för nedanstående släkt är bruksidkaren vid Nordmarkshyttan i Värmland Arvid Hasselblad, f. 1712, † 1782, g. 1741 m. Greta Lundberg, i hennes andra gifte, f. 1707, † 1787, hvars son Lorens, f. 1747, † efter 1796 i sitt gifte (1775) med Kerstin Jeansson, hade nedanstående son Arvid Hasselblad, äldst bland elfva syskon, af hvilka åtminstone två yngre bröder efterlämnat afkomlingar, om hvilka dock uppgifter ej hittills erhållits.

Litteratur: Sv. Ättartal 1893; Geijer, Bengt Gustaf Geijer till Uddeholm och hans ättlingar, Malmö 1899.

Arvid, f. 1777, bruksidkare, † 1819. G. 1802 m. Engel Christina Geijer, f. 1782, † 1863.

Söner:

1. Carl Henrik, f. 1805, handlande i Göteborg, † 1856. G. 1:o m. Johanna Maria Nordblom, † 1842; 2:o 1843 m. Emma Wilhelmina Erica Zaar, f. 1823, † 1847; 3:o 1848 m. Maria Christina Heegh, f. 1825, † 1908.

Barn, i 2:a giftet:

Hanna Erica, f. 1844 ³/₁₀. G. 1865 m. grosshandlaren Axel Wilhelm von Holten, f. 1836, † 1893 (Göteborg).

i 3:e giftet:

Anders Georg, f. 1851 ¹³/₉, handlande (Göteborg).

2. Arvid Jesper, f. 1808, bruksidkare, † 1857. G. 1838 m. Brita Christina Pettersson, f. 1820, † 1898.

Döttrar:

Arvina Lorentina, f. 1843 ²⁸/₁₂ (Stockholm).

Anna Lovisa, f. 1846 ²⁵/₃ (Stockholm).

3. Fritz Viktor, f. 1816, grosshandlare i Göteborg, † 1893. G. 1843 m. Susanna Kjellberg, f. 1815, † 1900.

Barn:

- 1) *Fritz Oskar*, f. 1844 ¹¹/₆, handlande i Göteborg, delägare i firman F. W. Hasselblad & C:o, R W O. Äg. Skogstorp vid Lyckorna i Bohuslän (Stockholm). G. 1871 ³¹/₅ m. *Hilda Kjellberg*, f. 1850 ⁵/₁.

Döttrar:

Ellen Augusta Susanna, f. 1872 ¹/₁. G. 2:o m. d:r *Frank Jesenko* (Wien).

Annie Tyra Augusta, f. 1887 ¹⁶/₄. G. 1911 ¹²/₁₀ m. löjtnanten vid Södermanlands reg:te *Carl Gudmund Waldemar Ljungman*, f. 1883 ²⁷/₁ (Stockholm).

- 2) *Alma Victoria Charlotta*, f. 1845 ¹⁰/₇. G. 1872 ¹¹/₅ m. grosshandlaren Johan Edvard Kjellberg, f. 1847, † 1895 (Stockholm).
- 3) Arvid Victor, f. 1846, handlande i Göteborg, † 1907 ²/₈. G. 1:o 1871 ³/₁₁ m. Carolina Hasselblad, f. 1850, † 1880; 2:o 1885 ²⁷/₁ m. *Pauline Sophia Hedendahl*, f. 1856 ³¹/₈ (Göteborg).

Barn, i 1:a giftet:

- (1) *Ivar Viktor*, f. 1873 ¹⁵/₁, handlande i Göteborg, deläg. i firman F. W. Hasselblad & C:o. G. 1901 ¹⁸/₅ m. *Anna Sofia Carlander*, f. 1881 ¹/₃.

Barn:

Gunhild, f. 1902 ¹⁹/₅.

Bertil Viktor, f. 1904 ¹³/₁.

- (2) *Karl Erik*, f. 1874 ³⁰/₇, ingenjör, handlande i Göteborg o. deläg. i firman F. W. Hasselblad & C:o. G. 1903 ³¹/₃ m. *Maria Ellida Immanuella Carlander*, f. 1879 ²⁸/₁₂.

Barn:

Tyra, f. 1904 ²²/₃.

Fritz Viktor, f. 1906 ⁸/₃.

Stig, f. 1908 ²/₈.

- (3) *Calla*, f. 1880 ⁹/₈. G. 1904 ²⁶/₅ m. föreståndaren för aktb. Nordiska kreditbankens notariatsafdelning Carl Ljungman, f. 1879, † 1908 (Stockholm).

i 2:a giftet:

- (4) *Helge Viktor*, f. 1886 ³/₁₂ (Bodarne, Mårsta).

- 4) *Susen Emilia*, f. 1849 ¹⁶/₁. G. 1879 ¹¹/₃ m. professorn, En af de 18 i Svenska akademien, fil. d:r Abraham Viktor Rydberg, f. 1829, † 1895 (Stockholm).

- 5) *Hulda Ingeborg*, f. 1852 ¹/₁. G. 1878 ²⁴/₉ m. f. d. polismästaren i Göteborg, vice häradshöfdingen, KWO 2 kl., RNO, RRS:t St O 2 kl., *Anders Oscar Elliot*, f. 1840 ¹/₁₂.

- 6) *Axelina Theodora*, f. 1854 ²²/₁₁. G. 1879 ¹¹/₉ m. verkst. direktören i brand- o. liffförsäkringsaktb. Svea o. i återförsäkringsaktb. Astrea, vice häradshöfdingen, RNO, RWO, RDDO, RNS:t OO, *Ernst Ebbe Julius Bring*, f. 1850 ²¹/₁₂. Äg. Torp Öfra o. Risvarp, båda i Bohuslän (Göteborg).

- 7) *Gerda Eleonora*, f. 1857 ¹³/₁₁. G. 1887 ²¹/₃ m. civilingenjören *Carl Knut Edward Bildt*, f. 1854 ⁸/₁₀ (Norrviken).

Hasselrot.

Gammal svensk släkt från Dalstund, känd sedan början af 1500-talet. Landsskrifvaren på Dal Torsten Jonsson, f. 1632, † 1696, upptog släktnamnet Hesselroth, hvilket dock endast bibehölls af hans äldsta son, komministern i Färgelanda församling Bryngel Hesselroth, f. 1670, † 1731. De två yngre sönerna häradsskrifvaren Lars, f. 1672, † 1736, och kaptenen Anders, f. 1681, † 1746, ändrade namnet till Hasselroth. Barnen till kaptenen Anders Hasselroth skrefvo namnet Hasselrot. Därbland var sonen Per, f. 1735, handlande i Linköping, † 1797, som i sitt första gifte med Margareta Ellsabeth Kruse, † 1771, var fader till nedanstående Mattias.

Litteratur: Aurep, Sv. Släktboken I; Sv. Släktkalender 1887; Leijonhufvud, Ny Sv. Släktbok.

Mattias, f. 1769, teol. o. fil. d:r, kyrkoherde, prost, professors n. h. o. v., ledamot af prästeståndet, † 1839. G. 1804 m. Märtha Beronius, f. 1775, † 1840.

Söner:

1. Per, f. 1805, fil. d:r, e. o. hofpredikant, kyrkoherde, † 1854. G. 1844 m. Tecla Wilhelmina Beronius, f. 1824, † 1860.

Söner:

- 1) *Axel Mathias*, f. 1845 ¹⁴/₄, kyrkoherde i Fägelås pastorat af Skara stift (Fägelås, Hjo). G. 1872 ⁸/₈ m. *Nelly Sofia Margareta Hasselrot*, f. 1847 ¹⁴/₃. (Se nedan.)

Barn:

- (1) *Eva*, f. 1873 ³/₃. G. 1902 ¹⁹/₆ m. grosshandlaren, delägaren i konstförlagsfirman Le Moine & Malmeström, *Osborne Leonard Le Moine*, f. 1878 ²⁴/₁₁ (Göteborg).
- (2) *Carl Axel Elias*, f. 1876 ¹⁵/₁₁, kapellpredikant i Borgviks församling af Karlstads stift (Borgviks bruk). G. 1902 ⁶/₁₂ m. *Anna Maria Braun*, f. 1878 ¹⁵/₁₂.

Barn:

- Torsten Edvard*, f. 1903 ¹⁵/₁₀.
Helna, f. 1907 ²⁶/₄.
Eva Margaretha, f. 1910 ¹⁷/₁₁.
- (3) *Tekla Nelly Helena*, f. 1878 ²/₁₀, sjuksköterska (Fägelås, Hjo).

(4) *Karl Per Bernhard*, f. 1884 $\frac{1}{12}$, fil. kand., sekreterare hos Kristliga föreningen för unga män i Uppsala. G. 1912 $\frac{29}{6}$ m. grefvinnan *Hellena Margaretha Sorella Posse*, f. 1887 $\frac{22}{6}$.

(5) *Ernst Halvar Sigfrid*, f. 1891 $\frac{13}{6}$, student (Stockholm).

2) *Per Bernhard*, f. 1848, komminister, † 1883. G. 1881 $\frac{2}{8}$ m. *Ida Siösteen*, f. 1843 $\frac{3}{6}$ (Malmö).

Dotter:

Helna Tekla Carolina, f. 1882 $\frac{25}{7}$. G. 1904 $\frac{2}{2}$ m. sekreteraren o. ombudsmannen hos Drätselkammaren i Örebro, e. o. hofrättsnotarien, jur. utr. o. fil. kand. *Nils August Hjalmar Siösteen*, f. 1876 $\frac{5}{2}$.

3) *Carl Rudolf*, f. 1855 $\frac{9}{4}$, kyrkoherde i Adolf Fredriks församling i Stockholm. G. 1882 $\frac{29}{3}$ m. *Sigrid Sofia Aline Georgii*, f. 1852 $\frac{23}{3}$.

Barn:

Dagmar Ebba Helena, f. 1883 $\frac{9}{3}$, lärarinna vid elementarläroverket för flickor i Kristinehamn.

Helna Sigrid Sofia, f. 1884 $\frac{25}{5}$, fil. kand. G. 1911 $\frac{19}{12}$ m. fil. d:r *Ragnar Holm* (Charlottenburg, Tyskland).

Berndt Evert, f. 1885 $\frac{13}{7}$, farm. kand. (Stockholm).

Bertil Carl, f. 1887 $\frac{8}{4}$, ex. trädgårdsmästare (Quedlingburg, Tyskland).

Per Gunnar, f. 1890 $\frac{18}{2}$, fil. mag. vid Uppsala universitet.

Mats, f. 1892 $\frac{25}{3}$, student vid Stockholms Högskola.

Carl, f. 1893 $\frac{19}{8}$, officersvolontär (Karlsborg).

Sonja Fernanda, f. 1896 $\frac{7}{8}$.

2. *Carl*, f. 1812, häradshöfding, † 1890. G. 1:o 1841 m. *Eva Troselius*, f. 1819, † 1855; 2:o 1857 m. *Hildegard Agda Virginia Helander*, f. 1826, † 1877; 3:o 1878 m. *Hanna Ulrika Constantia Pettersson*, f. 1842, † 1904.

Barn, i 1:a giftet:

1) *Carl Birger*, f. 1842, jur. d:r, häradshöfding, † 1911 $\frac{8}{4}$. G. 1873 m. *Ulla Carolina Wijkmark*, f. 1848, † 1899.

Söner:

- (1) *Per Axel*, f. 1875 ¹²/₅, fil. o. jur. utr. kand., dispaschör i Stockholm. Äg. jämte bröderna o. systerdotter gård i Borgholm. G. 1904 ²¹/₉ m. *Elisabeth Anna Deodora Hallberg*, f. 1873 ¹⁹/₁.

Söner:

- Sven Birger*, f. 1905 ¹³/₇.
Per Gösta, f. 1907 ²²/₁.
Karl Åke, f. 1909 ³/₈.
- (2) *Torsten Birger*, f. 1876 ¹⁴/₉, fil. o. jur. utr. kand., advokat, ledamot af Sveriges advokatsamfund (Göteborg). G. 1904 ²¹/₆ m. *Sigrid Wijkmark*, f. 1879 ⁵/₆.

Barn:

- Brita Torstensdotter*, f. 1905 ²⁰/₈.
Nils Torstensson, f. 1907 ⁹/₁₁.
- (3) *Axel Emanuel*, f. 1883 ¹¹/₁₂, jur. kand., bergsingenjör, bitr. ingenjör i Patent- o. registreringsverket (Stockholm). G. m. *Maja Lovisa Andersson*, f. 1877 ³¹/₁.

Barn:

- Anna Stina*, f. 1906 ⁶/₈.
Carl-Axel, f. 1910 ²⁵/₂.
- 2) *Valborg Adelin*, f. 1845 ⁴/₁₀. G. 1871 ⁷/₃ m. landskamreraren August Gustaf Alvarez Lindencrona, f. 1839, † 1881 (Skara).
- 3) *Nelly Sofia Margareta*, f. 1847 ¹⁴/₃. G. 1872 ⁸/₈ m. kyrkoherden *Axel Mathias Hasselrot*, f. 1845 ¹³/₄. (Se oifvan.)
- 4) *Eva Hildegard Catharina*, f. 1849 ³⁰/₁. G. 1873 ¹⁷/₆ m. kyrkoherden Jonas Karlander, f. 1839, † 1906 (Skara).
- 5) *Reinhold Mathias*, f. 1852 ²⁹/₈, häradshöfding i Mellersta Värends domsaga, RNO (Växjö). G. 1892 ¹⁶/₅ m. *Alma Alirida Hull*, f. 1875 ¹⁶/₅.

Barn:

- Anders*, f. 1894 ¹⁸/₁₁.
Bengt Erik, f. 1897 ¹⁵/₆.
Märtha, f. 1899 ²/₅.
Carl, f. 1900 ²⁰/₁₂.
- 6) *Eva Helena Sofia*, f. 1855 ¹²/₁. G. 1875 ¹⁷/₈ m. häradshöfdingen Otto Emanuel Wijkmark, f. 1841, † 1909 (Bisp Motåla, Motåla).

i 2:a giftet:

- 7) *Pehr Richert*, f. 1861 ²⁰/₂, öfverste o. chef för Västmanlands reg:te, K S O 2 kl., R N O, K R um Stj O, K D D O 2 gr., R P r K r O 2 kl., R R S:t St O 2 kl., K Ö Fr J O, J H S O 3 kl., Ö f B Leop O, Ö f Fr H L, R N S:t O O, L K r V A o. redaktör för akademiens tidskrift (V ä s t e r å s). G. 1884 ³⁰/₉ m. *Sigune Kristina Emilia Selldén*, f. 1862 ²⁷/₁₀.

Son:

- Sten Torvald*, f. 1889 ²²/₈, med. kand.
8) *Bernadt Fridolf Engelbrekt*, f. 1862 ²³/₃, riksdagens justitieombudsman, revisionssekreterare, ordf. i styrelsen för Jönköpings o. Vulcans tändsticksfabriksaktb., K N O 1 kl. Äg. Ro gard i Uppland (S t o c k h o l m). G. 1892 ²¹/₅ m. *Gunhild Sofia Liljenroth*, i. 1873 ²¹/₅.

Barn:

- Gunla Calla Sofia (Gull)*, f. 1893 ³/₃, student.
Stig Berndtsson, f. 1896 ²¹/₁₂.
Bo Elis Berndtsson, f. 1901 ¹⁵/₁.
Carl Gunnar Bengt Berndtsson, f. 1910 ¹²/₈.
9) *Carl-Axel*, f. 1863 ¹⁴/₄, byråchef i generalpoststyrelsen, f. d. postdirektör o. chef för Stockholms postdistrikt, vice häradshöfding, R N O, K D D O 2 gr. (S t o c k h o l m). G. 1893 ¹¹/₆ m. *Oлга Cecilia Wilhelmina Pereswetoff-Morath*, f. 1871 ¹²/₇.

Söner:

- Bertel*, f. 1894 ²⁵/₅.
Allan, f. 1897 ⁷/₁.
10) *Ida Hildegard Sofia*, f. 1865 ¹⁰/₈. G. 1887 ¹⁹/₁ m. borgmästaren Knut Magnus Malmar, f. 1851, † 1896 (S t o c k h o l m).

i 3:e giftet:

- 11) *Bror Carl*, f. 1882 ⁸/₁₁, e. o. assessor i Hofrätten öfver Skåne o. Blekinge (K r i s t i a n s t a d). G. 1911 ¹⁶/₄ m. *Emma Carolina (Aline) Nyström*, f. 1880 ¹⁹/₂.

Dotter:

En dotter, f. 1912 ²⁰/₁₁.

Hazelius.

Släkten härstammar antagligen från till Sverige från Finland återinflyttade svenskar. Dess förste i Sverige kändestamfader var bonden Hans i Hassela socken i Gefleborgs län, f. 1525. Dennes sonson, bonden i Berge by i nämnda socken Hans Esbjörnsson, son, komministern i Hassela församling Petrus Jonae, f. 1644, † 1704, antog namnet Hatzelius efter födelsesocknen, hvilket släktnamn af sonsonen Petrus ändrades till Hazelius. Sist nämnde Petrus Hazelius, f. 1724, † 1800, kyrkoherde i Bergsjö, g. 1756 m. Sara Eneroth, f. 1726, † 1795, var fader till nedanstående Johannes.

Litteratur: Sv. Släktkalender 1887; Leijonhufvud, Ny Sv. Släktbok.

Johannes, f. 1758, lärftskramhandlare i Stockholm, † 1828. G. 1790 m. Lovisa Dorotea Keijser, f. 1771, † 1850.

Söner:

1. Per Abraham, f. 1791, lärftskramhandlare, † 1862. G. 1826 m. Charlotta Emilia Karlbrecht, f. 1805, † 1876.

Söner:

- 1) Fredrik Filip, f. 1829, öfverstelöjtnant, † 1894. G. 1871 ²³/₁₁ m. *Maria Gahn*, f. 1850 ²⁰/₁₂. Äg. tillsammans med barnen hus i Stockholm.

Barn:

- (1) *Gösta Johan*, f. 1875 ²⁴/₂, stabsadjutant o. kapten vid generalstaben, kapten i Svea artillerireg:te, adjutant hos chefen för landtförsvarsdepartementet, RRS:t An O 3 kl. (Stockholm). G. 1904 ⁵/₁₀ m. *Gunhild Margareta Lillichöök af Gälared och Kolbäck*, f. 1879 ²⁰/₂.

Barn:

Märta Göstasdotter, f. 1909 ⁸/₂.

Hans Göstasson, f. 1910 ¹⁷/₅.

Gösta Göstasson, f. 1912 ²/₇.

- (2) *Fritjof August*, f. 1882 ⁶/₂, fil. kand., förste lärare vid Hvilans folkhögskola, lärare vid danska statens kurser för lärare o. lärarinnor i Köpenhamn. Beb. egen gård i Åkarp. G. 1908 ¹⁸/₁ m. *Ellen Margareta Frisell*, f. 1883 ²⁹/₁₁.

Barn:

Brita, f. 1909 ²²/₁.

Jan Artur, f. 1912 ¹/₁₁.

- (3) *Ingrid Maria*, f. 1887 ¹⁶/₆. G. 1911 ¹⁹/₉ m. med. kand. *Richard Harald Öhnell*, f. 1887 ¹⁷/₉ (S t o c k h o l m).
- 2) August Emil, f. 1843, hofintendent, † 1902. G. 1:o 1869 m. Pauline Geber, f. 1849, † 1870; 2:o 1889 ¹⁷/₇ m. *Therese Viktoria Karolina Lundmark*, f. 1849 ⁹/₁₂ (S t o c k h o l m).

Dotter, i 1:a giftet:

Sara Pauline Charlotta, f. 1870 ⁸/₁₁. G. 1888 ¹⁵/₁₂ m. kaptenen i Västmanlands trängkår, rådmannen i Sala, R S O, *Fredrik Otto Zethelius*, f. 1865 ¹¹/₂. Äg. o. beb. *Villa Zethelius* (S a l a).

2. Johan August, i. 1797, generalmajor, skriftställare, † 1871. G. 1825 m. Eva Lovisa Svanberg, f. 1805, † 1873.

Barn:

- 1) Artur Immanuel, f. 1833, fil. d:r, skolman, forskare, grundläggare af Nordiska museet, † 1901 ²⁷/₅. G. 1864 m. Sofia Elisabet Grafström, f. 1839, † 1874.

Son:

Gunnar, f. 1874, fil. lic., intendent vid Nordiska museet, † 1905 ²⁶/₂. G. 1902 ¹⁶/₁₂ m. *Anna Virginia (Gina) Broman*, f. 1881 ¹⁵/₇ (S t o c k h o l m).

Dotter:

- Gunnel Gunnarsdotter*, f. 1905 ¹⁰/₅.
- 2) *Heloise Desdemona*, f. 1836 ²⁹/₆. G. 1861 ¹⁸/₇ m. ordensbiskopen, öfverhofpredikanten, teol. o. fil. d:r Thor Frithiof Grafström, f. 1827, † 1883. Äg. o. beb. *Villa Hassela* (D j u r s h o l m).
- 3) *Jenny Cecilia*, f. 1842 ²¹/₁. G. 1874 ⁷/₆ m. vice häradshöfdingen Erik Gabriel Poppius, f. 1840, † 1908 (S t o c k h o l m).
3. Gustaf Anton, f. 1801, löjtnant, † 1833. G. 1826 m. Birgitta Charlotta Fogelberg, f. 1803, † 1838.

Son:

Hjalmar Gustaf, f. 1829, godsägare, † 1907. G. 1:o 1857 m. Anna Erika Segerbrand, f. 1838, † 1891; 2:o 1897 ¹³/₄ m. *Iugborg Brita Emilia Fösser*, f. 1863 ¹⁷/₁₂ (H a l l e b y).

Barn, i 1:a gifftet:

Anna Elisabet, f. 1859 ⁵/₁₂. G. 1896 ¹⁵/₇ m. kyrkoherden i Vallerstads o. Järstads församlingars pastorat af Linköpings stift *Gustaf Wilhelm Bergqvist*, f. 1851 ¹⁴/₁₂ (Vallersta, Skänninge).

Björn Gustaf, f. 1866 ³/₉, fil. kand., borgmästare i Vaxholm, auditör vid Vaxholms kustartilleriregite, inspektor för Vaxholms samskola.

Johan Gustaf, f. 1868 ³⁰/₆, verkst. direktör i Finnsjö kraftaktb. (Finnsjö). G. 1899 ¹²/₃ m. *Maria Augusta Wilhelmina Kugelberg*, f. 1873 ²²/₆.

Hedelius

(från Östergötland).

Äldste kände stamfadern var Måns, bonde å hemmanet Visjö i Ödeshögs socken i Östergötland. Hans sonsöns son, möusterskrifvaren vid östgöta kavalleri *Johan Hedelius*, f. 1755, † 1798, antog släktnamnet efter Heda socken (Östergötland), hvarest han en tid uppehållit sig. G. m. *Anna Catharina Rundén*, i hennes 1:a gifte, f. 1761, † 1830, blef han fader till

Johan Eric, f. 1790, vice häradshöfding, † 1849. G. m. *Anna Johanna Palmær*, f. 1791, † 1861.

Söner:

1. *Wolrath August*, f. 1814, tygförvaltare, kaptens n. h. o. v., † 1885. G. 1847 m. *Henriette Charlotte Pianneustill*, f. 1815, † 1901.

Barn:

1) *Augusta Anna Margareta*, f. 1849 ⁸/₇, bokhållare vid Göteborgs stads vattenverk (Göteborg).

2) *Henriette Analia Fatima (Emy)*, f. 1850 ³/₁₁. G. 1878 ²²/₈ m. t. f. rektorn, lektorn i historia o. geografi samt modersmälet vid Nya elementarskolan i Stockholm, RRS:t St O 2 kl., L Sk S, fil. d:r *Carl Hugo Hernlund*, f. 1848 ¹³/₁₀.

3) *Wolrath Emil*, f. 1851 ¹⁰/₁₂, fil. d:r, lektor i matematik o. fysik vid högre latinläroverket i Göteborg, ledamot af direktionen för Göteborgs ränte o. kapitalförsäkringsanstalt, RWO. G. 1883 ²/₁₁ m. *Ingrid Cornelia Bergh*, f. 1854, † 1899.

Barn:

- Hervor Ingrid Ebba*, f. 1888 ²⁷/₁₂.
Dagmar Ingrid Thérèse (Maj), f. 1891 ²⁷/₁.
Vidar Emil Wolrath, f. 1894 ¹⁹/₈, fil. stud. vid
 Uppsala universitet.
 4) *Gustaf Fredrik*, f. 1853 ¹⁴/₇, handelsbokhållare
 (London). G. 1882 ³/₈ m. *Louise Emilie
 Snell*, f. 1857 ¹⁸/₇.

Barn:

- Ivy*, f. 1884 ²⁹/₃. G. 1902 ¹⁶/₆ m. f. d. grosshand-
 laren *Johan Alfred (John) Gulin*, f. 1857 ⁵/₃.
 Beb. eget hus i Stockholm.
Mac Wolrath, f. 1885 ²⁷/₉, handelsbokhållare
 (London).
 5) *Kristian Erik Henrik*, f. 1855 ²⁰/₃, handelsagent,
 Offr Acad (Stockholm). G. 1:o (m. Marie
 Antoinette Isabelle Fernande Grenet-Delisle); 2:o
 1905 ⁹/₇ m. *Isabella (Onecnie) Rugg* från Eng-
 land, f. 1873 ¹/₁₀.

Barn, i 1:a giftet:

- Henriette*, f. 1881 ²²/₅. G. 1906 m. notarien
 vid järnvägsstyrelsens trafikbyrå, t. f. byrå-
 direktören vid statens järnvägsbyggnader, jur.
 kand. *Carl Fredrik Laurentius Schött*, f.
 1871 ²¹/₉ (Stockholm).
Marguerite Yvonne, f. 1882 ¹⁸/₁₀ (New-York).
Wolrath Erik, f. 1886 ²⁰/₂, handelsbokhållare
 (Bordeaux).
Marie Madelaine, f. 1891 ²⁴/₁₁ (London).
 6) *Thérèse*, f. 1856 ¹⁵/₁₀. G. 1880 ¹⁵/₁₀ m. verkst.
 direktören i Munksjö aktb., ordf. i styrelserna
 för riksbankens afdelningskontor i Jönköping
 o. Jönköping—Gripenbergs järnvägsaktb., RNO,
 RWO, *Karl Wilhelm Kossuth Hård af Segerstad*,
 f. 1851 ⁹/₁₂.
 2. Ernst Olof, f. 1819, sergeant vid 2:a lifgrenadier-
 reg:tet, † 1897. G. 1860 ²⁶/₂ m. *Hedvig Antonia Geor-
 gina (Hedda) Engström*, f. 1829 ⁹/₁ (Skänninge).

Son:

- Ernst Emil Fredrik*, f. 1868 ⁵/₁₁, anställd vid Chicago
 Milwaukee & St Paul railway Co. Beb. egen
 gård i Calmad, Iowa, Nordamerika. G.
 1892 m. *Anna Mathilda Asp*, f. 1869 ³/₈.

Barn:

Georg Arthur, f. 1892 ⁸/₈.*Emmy Evelyn*, f. 1905 ²²/₇.

3. Per Fredrik Erik Alfred, f. 1830, klädesfabrikör i Norrköping, † 1902. G. 1:o 1857 m. Sophie Carolina Sandberg, f. 1839, † 1880; 2:o 1885 ²⁹/₁₀ m. *Ebba Maria Swartz*, f. 1840 ¹¹/₂ (Norrköping).

Barn, i 1:a gifftet:

- 1) *Emmy Sophia*, f. 1861 ¹/₃ (Stockholm).
- 2) *Gustaf Hjalmar*, f. 1863 ²⁹/₄, ingenjör, ordf. o. direktör i The Swedish Canadian Lumber Comp. Ltd. Äg. Sjövik i Uppland (Stockholm). G. 1892 ²²/₄ m. *Hedvig Ekelund*, f. 1870 ¹⁷/₇.

Barn:

Arvid Hjalmar, f. 1894 ²⁷/₄, fil. stud. vid Stockholms högskola.*Albert Gunnar*, f. 1895 ²¹/₆.*Tore Fredrik*, f. 1899 ⁵/₈.*Elisabet*, f. 1905 ¹¹/₂.*Einar Daniel*, f. 1907 ²⁷/₁₂.*Esquil Gustaf*, f. 1909 ²⁵/₂.

Hedengren.

Släkten härstammar från Värmland, där äldste kände stamfadern Sven Björnsson lefde i förra hälften af 1600-talet. Dennes son bruksägaren Olof Svensson Hedengren, † 1711, antog släktnamnet efter Hedenskogs bruk i Värmland. Hans sonson Olof Hedengren blef genom sitt gifte med Brita Maria von Hofsten ägare till Riseberga kloster med Villingsbergs bruk i Närke och fader till godsägaren Olof Hedengren, f. 1781, † 1830, g. 1807 m. Agneta Charlotta Sillverstolpe, f. 1786, † 1842. Dessa makar hade sonen Olof Gabriel.

Litteratur: Leijonhufvud, Ny Sv. Släktbok.

Olof Gabriel, f. 1812, löjtnant, bruksägare, † 1870. G. 1844 m. Maria Karolina Wigert, f. 1826, † 1911.

Barn:

1. *Maria*, f. 1854 ²⁵/₆. G. 1879 ¹⁰/₇ m. godsägaren *James Henry (Harry) Dickson*, f. 1851 ¹³/₂. Äg. o. beb. Värnsta i Närke (Vretstorp).

2. *Johannes*, f. 1856 ¹³/₆, godsägare (Lanna, Hidingebro). G. 1883 ²⁰/₉ m. *Elin Sofia Wetter*, f. 1857 ¹⁶/₆.

Son:

Johan Olof Gabriel, f. 1894 ¹²/₉.

3. *David*, f. 1858 ¹²/₂, öfverste o. chef för Smålands artillerireg:te, f. d. artilleristabsofficer, f. d. militärattaché, K S O 2 kl., K N Oran Nass O, R R S:t An O 2 kl. o. S:t St O 2 kl., R Fr H L, L Kr V A (Jönköping). G. 1897 ¹⁷/₅ m. *Märta Sofia Lovisa Hallin*, f. 1871 ¹³/₁₁.

Son:

Gösta, f. 1899 ²⁹/₃.

4. *Josef*, f. 1861 ¹⁸/₉, major o. bataljonschef vid Lifreg:tets grenadierer, R S O. Äg. del i hus i Örebro. G. 1889 ⁹/₁₁ m. *Gerda Lilliehöök af Fårdala*, f. 1867 ²⁵/₅.

Barn:

Olof, f. 1890 ¹⁸/₉, student.

Greta, f. 1893 ¹⁹/₁.

Sven, f. 1897 ¹/₄.

Lisa, f. 1900 ²⁰/₁₁.

5. *Gabriel*, f. 1869 ¹⁷/₆, öfveradjutant o. major vid generalstaben, afdelningschef vid krigshistoriska afdelningen, R S O, L Kr V A (Stockholm). G. 1895 ⁷/₁₀ m. *Selma Helena Charlotta Meurling*, f. 1874 ⁵/₂.

Barn:

Barbro Gabrielsdotter, f. 1901 ¹⁰/₂.

Thord Gabrielsson, f. 1903 ¹⁸/₇.

Hedin

(från Hidingsta).

Släktens äldste kände stamfader Per bodde vid medlet af 1600 talet i Hidingsta by i Norrbyås socken i Närke, efter hvilken by släktnamnet antogs af hans son Lars Persson Hedin, frälsespektör vid Säbylund i Kumla socken (Närke). Dennes son kyrkoherden Sven Hedin, f. 1683, † 1751, gift 1711 med Catharina Klingia, f. 1692, † 1765, hade sönerna Lars, Gustaf och Fredrik, från hvilka nedanstående tre grenar härstamma. Till den första grenen hörde den kände skriftstäl-

laren och riksdagsmannen Sven Adolf Hedin, f. 1834, † 1905, till tredje grenen den för sin sprittande kvickhet riksbekante premiäraktören Svante Hedin, f. 1822, † 1896. En medlem af släkten, den världsberömda uppfäcksresanden och vetenskapsmannen Sven Anders Hedin har blifvit adlad.

Litteratur: Sv. Ättartal 1892.

Första grenen:

Lars, f. 1712, klockare, † 1794. G. 1:o 1740 m. Rebecka von Wilcke, f. 1712, † 1768.

Son, i 1:a gifvet:

Sven Adolf, f. 1743, landtbrukare, † 1825. G. 1768 m. Brita Larsdotter, f. 1746, † 1805.

Son:

Johan Gustaf, f. 1789, kyrkoherde, † 1867. G. 1829 m. Beata Elisabet Westerberg, f. 1802, † 1875.

Döttrar:

Anne-Sophie, f. 1832 ¹⁷/₇, f. d. döfstumslärlarinna (Örebro).

Louise Charlotte, f. 1838 ²⁵/₂, anställd vid redaktionen af Nordisk Familjebok (Stockholm).

Andra grenen:

Gustaf, f. 1714, prost, † 1792. G. 1742 m. Hedvig Hedin, f. 1720, † 1791.

Söner:

1. Sven Gabriel, f. 1744, professor, † 1821. G. 1782 m. Eva Juliana Wargh, f. 1758, † 1797.

Son:

Samuel Gustaf, f. 1787, löjtnant, fältkamrerare, † 1847. G. 1839 m. Johanna Christina Hofstedt, f. 1815, † 1866.

Döttrar:

Eva Johanna Sofia Gustava (Hanna), f. 1844 ¹³/₈. G. 1877 ⁵/₆ m. kyrkoherden Carl Wilhelm Grandin, f. 1823, † 1904 (Södertälje).

Clara Albertina Selma Gunilla, f. 1847 ¹⁸/₃ (Södertälje).

2. Gustaf Wilhelm, f. 1750, vice häradshöfding, † 1810. G. 1775 m. friherrinnan Gunilla Christina von Düben, f. 1757, † 1831.

Son:

Gustaf Wilhelm, f. 1779, brukspatron, † 1860. G. 1813 m. Catarina Elisabeth Hambn, f. 1796, † 1853.

Söner:

- (1) Johan Wilhelm, f. 1817, brukspatron, † 1887. G. 1843 m. Aurora Fredrika Bedoire, f. 1822, † 1901.

Barn:

- a) Johan Ludvig, f. 1846, fabrikant, † 1905. G. 1876 m. *Augusta Wilhelmina Pettersson*, f. 1855 ²⁸/₃ (E n s k e d e).

Barn:

Aurora Wilhelmina (Willy), f. 1877 ⁷/₇, öfersköterska vid Röda korsets sjukhem i S t o c k h o l m.

Gertrud Ingeborg, f. 1880 ²³/₇.

Josef Wilhelm, f. 1881 ²⁷/₈.

Torsten Ludvig, f. 1887 ²⁷/₂.

Elsa Augusta Sally Maria, f. 1891 ⁵/₇.

- b) *Ernst Wilhelm*, f. 1851 ²⁵/₈, verkställare vid Vulcans tändsticksfabriker (T i d a h o l m). G. 1882 ²⁹/₅ m. *Wilhelmina Cecilia Storck*, f. 1862 ²²/₁₁.

Barn:

Tulli Aurora Maria, f. 1882 ²/₁₁. G. 1911 ²⁰/₅ m. handlanden *Carl Mauritz Pehrsson*, f. 1880 ²⁸/₁₂ (V a r a).

Hilda Katarina Kristina, f. 1884 ¹⁹/₂, slöjd-lärarinna (T i d a h o l m).

Gustaf Wilhelm, f. 1887 ¹⁴/₁, verkställare vid Vulcans tändsticksfabriker (T i d a h o l m).

Carl Erik Wilhelm, f. 1889 ³/₅, handelsbokhållare (T i d a h o l m).

Anna Maria Ingeborg, f. 1894 ⁵/₇.

- c) *Julius Petrus*, f. 1858 ¹⁵/₈, föreståndare vid Annebergs tändsticksfabrik (S m ä l l a n d s A n n e b e r g). G. 1887 ²⁹/₅ m. *Sarah Grimes*, f. 1861 ²¹/₁₀.

Döttrar:

Karin Lizzie, f. 1889 ¹¹/₅, sjuksköterska.

Emy Fredrika, f. 1892 ⁸/₆.

- (2) Carl Gustaf Theodor, f. 1821, brukspatron, † 1887. G. 1:o 1849 m. Sophia Wilhelmina Charlotta Kuylenstierna, f. 1823, † 1856; 2:o 1860 m. Mathilda Sofia Wallis, f. 1839, † 1899.

Söner, i 2:a giftet:

- a) *Ernst Gustaf*, f. 1861 ⁶/₆, f. d. generalkonsul, R Ven Bol O 3 kl., G. M. Äg. Snättringe i Södermanland o. hus i Stockholm. G. 1:o 1900—1905 m. Olga Amalia Karolina Tjernlund; 2:o 1910 ¹⁷/₁₂ m. *Sigrid Ida Helena Krook*, i hennes 2:a gifte, f. 1866 ²/₆.

Döttrar, i 1:a giftet:

Olga Maria Mathilda, f. 1901 ¹⁰/₁.

Helena Karolina, f. 1902 ¹⁶/₉.

- b) *Carl Axel*, f. 1864 ¹⁵/₈, skeppsklarerare, inneh. firman Carl Hedin & Co. (Stockholm). G. 1:o 1897 m. Maria Carolina Zetterström, f. 1866, † 1906; 2:o 1907 ²⁶/₁₀ m. *Anna Augusta Mathilda Aström*, f. 1870 ⁸/₉.

Döttrar, i 1:a giftet:

Mariann e, f. 1898 ¹¹/₇.

Margaretha Elisabeth, f. 1901 ¹¹/₉.

- (3) *Erik August*, f. 1823, brukspatron, † 1901. G. 2:o 1852 m. Clara Erika Murén, f. 1834, † 1882.

Dotter:

Elin Elsa Aurore, f. 1855 ²³/₃ (Hildaborg, Södertälje).

Tredje grenen:

Fredrik, f. 1717, bruksinspektör, † 1776. G. m. Brita Helena Ålman.

Son:

Sven Anders, f. 1750, med. d:r, fil. kand., förste lif-medicens, medicinalråd, † 1821. G. 1785 m. Elisabeth Charlotta Hellman, f. 1752, † 1812.

Son:

Sven Anders, f. 1788, kansliråd, † 1834. G. 1812 m. Clara Elisabeth Westman, f. 1790, † 1834.

Söner:

- (1) *Abraham Ludvig*, f. 1826 ¹⁵/₅, f. d. stadsarkitekt i Stockholm, RNO, RWO. G. 1862 ²/₁₀ m. *Anna Sofia Carolina Berlin*, f. 1838 ¹²/₃.

Barn:

Clara Christina Henrika, f. 1863 ³¹/₇.

Sven Anders, f. 1865 ¹⁰/₂, fil. d:r, upptäcktsresande, vetenskapsman (S t o c k h o l m). Adlad 1902 med bibehållande af namnet. Se vidare Sveriges Adelskalender.

Gerda, f. 1867 ²¹/₁.

Anna Maria (Anne - Mia), f. 1868 ²¹/₁₂. G. 1896 ²⁶/₁₁ m. f. d. kommandören vid K. Folttan, O H:s Jmt, K S O 1 kl., K Bad Z Löw O 2 kl., K B Leop O, K D D O 2 gr., K Hav Kal O, K Nass Ad O 2 kl. m svärd, K P Chr O, J O U S 3 kl., Siam Kr O 3 kl., R Br Ros O, R Gr Fr O, R N S:t O O, R P T o. S O, L Ö S, *Nils Gustaf Sundström*, f. 1846 ⁹/₁. Beb. egen villa i D j u r s h o l m.

Emma Charlotta, f. 1870 ⁷/_s.

Carl Ludvig Christian, f. 1872 ¹⁵/₁, civilingenjör (S t o c k h o l m).

Alma Isabel Sofia, f. 1876 ²²/₁, ledamot af stadsfullmäktige i S t o c k h o l m.

- (2) *Lorenz Alfred*, i. 1832 ¹/₉, f. d. kanslisekreterare, R W O (S t o c k h o l m). G. 1877 m. *Hilda Christina Bergqvist*, i. 1842 ²⁸/₁₂.

Hedlund

(Göteborgssläkten).

Svensk bondesläkt från Uppland, hvares äldste kände stamfader var en inspektor Hedlund, som på 1700 talet arrenderade Björnholmen på Lofön. Han var fader till nedanstående Carl Adolf Hedlund. En yngre släkt Hedlund, som upptagit namnet efter sin stammöder, en syster till Carl Adolf Hedlund, är bosatt i Uddevalla.

Litteratur: Sv. Släktkalender 1888.

Carl Adolf, i. 1783, kronoarrendator, † 1859. G. 1813 m. Regina Björner, f. 1781, † 1842.

Söner:

1. Carl Anders, f. 1814, egendomsägare, † 1869. G. 1841 m. Carolina Rung, f. 1812, † 1880.

Söner:

- 1) *Henrik*, f. 1851 ¹⁸/₁, hufvudredaktör för Göteborgs Handels- o. Sjöfartstidning (G ö t e b o r g). G. 1894 ⁴/₁ m. Anna Gustafva Aimée von Bahr, f. 1864, † 1905.

Barn:

Maja Carolina Charlotta, f. 1895 ²¹/₁.

Otto Sven, f. 1897 ³/₆.

Hans, f. 1901 ¹⁰/₉.

- 2) *Hans Fredrik*, f. 1855 ²⁷/₄, arkitekt, professor i arkitektur vid Chalmers tekniska läroanstalt, RW O (Göteborg). G. 1881 ¹²/₇ m. (sin kusin) *Mia Hedlund*, f. 1860, † 1909.

Barn:

(1) *Björner*, f. 1882 ²⁰/₁₁, arkitekt, delägare i arkitektfirman Hans & Björner Hedlund (Göteborg). G. 1912 ¹³/₁ m. *Sigrid Augusta Warn*, f. 1887 ²⁷/₆.

(2) *Karl*, f. 1885 ²⁰/₁₀, ingenjör, boktryckeriföreståndare vid Göteborgs Handels- och Sjöfartstidnings tryckeri (Göteborg). G. 1909 ²⁰/₁₀ m. *Dora Kaiser* från Leipzig, f. 1884 ²³/₁.

Barn:

Ilse, f. 1911 ²/₁.

Rolf Ragnar, f. 1912 ²⁵/₅.

(3) *Stina*, f. 1895 ⁵/₉.

2. *Sven Adolf*, f. 1821, fil. d:r, redaktör, skriftställare, † 1900 ¹⁰/₉. G. 1854 m. grefvinnan *Christina Maria Rudenschöld*, f. 1832, † 1905.

Barn:

- 1) *Torsten*, f. 1855 ¹/₈, ekonomidirektör o. ordf. i styrelsen för Göteborgs Handelstidnings aktb. (Utbynäs, Göteborg). G. 1878 ¹⁵/₅ m. *Maria Helena Scholander*, f. 1856 ²⁹/₂.

Döttrar:

Kerstin Sofia, f. 1879 ¹⁵/₃. G. 1907 ¹/₆ m. grosshandlaren *Gunnar Winnell*, f. 1876 ¹⁵/₉ (Göteborg).

Sigrid Katarina, f. 1881 ²⁷/₆. G. 1904 ²²/₄ m. kamreraren *Hjalmar Wikland*, f. 1877 ⁵/₈ (Utbynäs, Göteborg).

Dagny Maria, f. 1885 ¹⁰/₂. G. 1907 ²⁷/₄ m. köpmannen *Peder Colbiørnsen Warn*, f. 1880 ⁸/₈ (Göteborg).

Karin, f. 1893 ¹⁸/₉ (Raja Yoga College, Point Lorna, Cal. Nordamerika).

- 2) *Elin*, f. 1856 ⁶/₁₀ (Göteborg).

- 3) *Mathilda*, f. 1858 ⁹/₉. G. 1888 ¹⁶/₈ m. öfverstelöjtnanten vid danska 11. infanterireg:tet, R D D O, *Victor Dalhoff-Nielsen*, f. 1853 ²⁰/₆ (Köpenhamn).

- 4) *E m m a*, f. 1864 ⁶/₁. G. 2:o 1892 ³¹/₁₂ m. generaldirektören o. chefen för statens järnvägar, K W O 1 kl., R N O, R R S:t St O 1 kl., R Pr R Ö O 2 kl. m kr, K St Br Vict O 1 kl., Off Fr Instr publ, L V V S, *Fredrik Wilhelm Henrik (Fritz) Pegelow*, f. 1852 ¹⁵/₁ (S t o c k h o l m).
- 5) *E d i t h*, f. 1870 ²¹/₁₀. Fru Hedlund (G ö t e b o r g).

Hegardt.

Denna vidt utgrejade släkts ättefader var bildhuggaren i byn Hegard i närheten af Töndern i Schleswig Josias Hegardt, † 1639, g. m. Maria Petersdotter. Af deras tre söner inflyttade yngsta sonen Peter Hegardt d. ä., f. 1638, † 1711, redan 1655 till Malmö. Hans släktgren, yngsta hufvudgrenen, till hvilken hörde adl. o. frih. ätterna von Hegardt, är numera utdöd. Af de båda äldre sönerna blef den äldste fader till Josias Hegardt, f. 1672, † 1727, som inflyttade till Sverige och blef stamfader för äldsta hufvudgrenen. Hans äldre son Peter Josias, f. 1701, † 1786 såsom handlande och rådmän i Uddevalla, inflyttade omkr. år 1730 till Sverige och blef gift 1731 m. Torborg Brun, f. 1703, † 1783 samt fader till nedanstående Josias, f. 1739, † 1806, och Johannes, f. 1743, † 1786. Andre sonen i ordningen till Josias Hegardt († 1639) blef fader till Peter Hegardt d. y., f. omkr. 1680, † 1753, som öfverflyttade i början af 1700-talet till Malmö, blef där handlande och g. 1711 m. Helena Faxe, f. 1687, † 1758 samt stamfader för mellersta hufvudgrenen. Hans son var nedanstående Jacob, f. 1713, † 1775.

Litteratur: Sv. Ättartal 1894; P. J. Hegardt, Biografiska anteckningar om släkten Hegardt, Malmö 1910.

Äldsta hufvudgrenen.

Första grenen:

Josias, f. 1739, handlande o. skeppsredare i Uddevalla, † 1806. G. 2:o 1774 m. Anna Elisabeth Bratt, f. 1753, † 1835.

Söner:

1. Christian Bernhard, f. 1781, kansliråd, adlad 1818 med bibehållande af namnet, † 1837. G. 1820 m. Augusta Emilia Koch, f. 1799, † 1878. Om hans efterkommande, se Sveriges Adelskalender.

2. Johannes, f. 1783, grosshandlare o. skeppsredare i Stockholm, † 1834. G. 1810 m. Eleonora Catharina Schmidt, f. 1784, † 1865.

Söner:

- 1) Josias Wilhelm, f. 1810, grufinspektör, † 1890. G. 1849 m. Maria Kristina Berggren, f. 1820, † 1863.

Barn:

- (1) *Oscar Bernhard*, f. 1850 ¹¹/₁₀, snickare i Nordmarks socken i Värmland. G. 1873 ³⁰/₁₁ m. *Anna Brita Olsdotter*, f. 1852 ²⁷/₁₀.

Barn:

Anna Lisa, f. 1871 ²/₉

Charlotta Kristina, f. 1874 ¹⁹/₄. G. 1903 m. spårvagnskusken *Erik Wilhelm Höglätt*.

Johan Vilhelm, f. 1876 ¹³/₉.

Hilma Maria, f. 1879 ²²/₄. G. 1901 m. postiljonen *Alfred Werner*.

Gustaf Robert, f. 1882 ²¹/₃.

Alma Eleonora, f. 1884 ²¹/₅.

Karl Werner, f. 1886 ³⁰/₁₀.

Oskar Alexius, f. 1889 ²⁷/₉.

Agnes Linnea, f. 1892 ²⁸/₉.

Axel Hilmer, f. 1894 ⁸/₉.

Signe, f. 1897 ²²/₈.

Ester Lilly, f. 1899 ²⁸/₉.

- (2) *Augusta Amalia*, f. 1852 ²⁹/₁₀. G. 1873 ²⁶/₁₂ m. smeden *Jan Peter Träff*, f. 1850.

- (3) *Karl Gustaf*, f. 1859 ¹⁰/₇, skomakare o. sågverksarbetare (*Vansbro*). G. 1893 ⁸/₉ m. *Emma Sofia Olsson*, f. 1875 ⁸/₄.

Barn:

Mathilda Kristina, f. 1893 ¹⁰/₁₁.

Johan Valfrid, f. 1897 ¹²/₁₀.

Karl Ragnar, f. 1901 ²¹/₃.

Ragnhild Sofia, f. 1901 ²¹/₃.

- 2) Johannes, f. 1815, handlande, † 1891. G. m. *Matilda Svensson*, f. 1834 ⁷/₃.

Dotter:

Matilda Charlotta, f. 1862 ²¹/₈. G. 1885 ²¹/₁₁ m. fanjunkaren i Första lifgrenadiärreg:ets reserv, svärdsmanen, *G M nor*, *Knut Emil Wetterhall*, f. 1849 ²/₈ (*Tranås*).

3. Gustaf Henric, f. 1784, grosshandlare o. rådman i Göteborg, † 1846. G. 1808 m. Cecilia Koch, f. 1789, † 1863.

Son:

Gustaf Leopold, f. 1816, grosshandlare, † 1869. G. 1845 m. Rosa Aurora Cecilia Bagge, f. 1822, † 1889.

Son:

Gustaf Michael, f. 1846, bokhållare, † 1875. G. 1870 ²²/₁₀ m. *Anna Hilda Kristina Carlström*, f. 1849 ³⁰/₁₀ (V ä n e r s b o r g).

Söner:

Gustaf Martin Henrik, f. 1871 ²¹/₈, handlande i V ä n e r s b o r g.

Gustaf Peter Leopold, f. 1873 ²⁰/₄, handelsresande.

Andra grenen:

Johannes, f. 1743, handlande o. rådman i Uddevalla, † 1786. G. 1:o 1768 m. Maria Regina Bratt, f. 1748, † 1780.

Söner:

1. Peter Johansson, f. 1772, handlande o. rådman i Uddevalla, † 1821. G. 1796 m. Eva Beata Hegardt, f. 1776, † 1841.

Son:

Johannes, f. 1797, häradshöfding, † 1868. G. 1824 m. Maria Catharina von Koch, f. 1805, † 1896.

Söner:

(1) Nils Josias, f. 1827, major, † 1898. G. 1854 ¹/₂ m. *Clara Rosalie Elise Jeansson*, f. 1834 ⁶/₇ (S t o c k h o l m).

Barn:

a) Nils Johannes, f. 1854, grosshandlare, † 1905. G. 1892 ³/₁₁ m. *Agnès Helena Elisabeth Lönnroth*, f. 1869 ⁴/₂ (S t o c k h o l m).

Dotter:

Claire Hélène, f. 1898 ⁹/₁.
b) *Karl Wilhelm*, f. 1857 ⁹/₁₂, köpman (B i l b a o, S p a n i e n). G. 1893 ²⁷/₇ m. *Eloisa Mozos y Marin*, f. 1872 ²⁵/₆.

Barn:

Felipe Carlos José, f. 1897 ¹/₅.

Maria Luisa, f. 1902 ²¹/₁₂.

Blanca Cecilia, f. 1905 ²⁰/₁₂.

- c) *Gustaf Bernhard*, f. 1859 ²⁴/₆, ingenjör, direktör i The Western Oregon Trust Company i Portland, inneh. ingenjörbyrå i nämnda stad (Portland, Oreg., Nordamerika). G. 1887 ²⁴/₁₁ m. *Mame Gertrude Norbury*, f. 1866 ²⁸/₆.

Barn:

- James Norbury*, f. 1890 ⁷/₂.
Mary Elizabeth, f. 1897 ³¹/₁.
Nelly Margareta, f. 1899 ¹⁹/₉.
d) *Knut Ewald*, f. 1861 ⁵/₁₀, grosshandlare i Malmö. G. 1891 ¹¹/₇ m. *Elin Viktoria Lovisa Blücher*, f. 1863 ¹⁸/₁₀.

Barn:

- Elsa Klara Lovisa*, f. 1892 ²⁰/₇.
Märta Katarina, f. 1894 ¹/₇.
Ragvald Nils August, f. 1896 ¹/₇.
e) *Hedvig Maria Eleonora*, f. 1866 ²⁵/₁₁, lärarinna (Norrköping).
f) *Peter Josaias*, f. 1868 ³/₁₀, öfveradjutant o. major vid generalstaben, stabschef vid III. arméfördelningen, f. d. militärattaché, R S O, R F r H L, J H S O 4 kl, J F M (Sköfde). G. 1906 ⁷/₁ m. *Ingeborg Matilda Tamm*, f. 1880 ¹⁸/₂.

Döttrar:

- Anna Elisabet*, f. 1906 ³¹/₁₂.
Ingeborg Maria (Inga), f. 1908 ⁵/₂.
Ebba Margareta, f. 1910 ¹⁴/₁₂.
g) *Cecilia Elisabeth*, f. 1876 ⁵/₉ (Stockholm).
(2) *Henrik Bernhard*, f. 1831, öfverstelöjtnant, † 1903. G. 1861 ¹⁵/₈ m. *Augusta Fredrika (Gusting) Dugge*, f. 1841 ⁵/₉ (Örebro).

Barn:

- a) *Marianne*, f. 1865 ²³/₁₁. G. 1888 ⁵/₁ m. öfversten, greve Hugo Jacob Hamilton, f. 1830, † 1896 (Örebro).
b) *Johan Henrik Bernhard*, f. 1869 ¹/₁₁, ryttmästare i Lifreg:ets husarers reserv, R W O. Äg. o. beb. Latorp i Närike (Latorps bruk). G. 1897 ³⁰/₃ m. *Hedvig Magdalena Sofia Björström*, f. 1873 ⁶/₇.

Barn:

Marianne Hedvig Augusta, f. 1898 $\frac{7}{7}$.

Sten Henriksson, f. 1900 $\frac{21}{8}$.

Stig Bernhard Henriksson, f. 1902 $\frac{31}{5}$.

Karin Anna, f. 1904 $\frac{19}{11}$.

- (3) *Axel Christian*, f. 1840, polissekreterare, † 1879. G. 1872 $\frac{11}{9}$ m. *Hanna von Koch*, f. 1845 $\frac{14}{5}$ (Bemmersberg, Skuttunge).

Barn:

Rudolf, f. 1873 $\frac{3}{6}$, agronom, arrenderar Bemmersberg i Uppland (Skuttunge).

Ebba, f. 1875 $\frac{4}{2}$. G. 1902 $\frac{5}{7}$ m. inspektören i engelska Lloyd, ingenjören, R W O, *Karl Johan Albert Isakson*, i hans 2:a gifte, f. 1855 $\frac{29}{10}$ (Stockholm).

Maria, f. 1876 $\frac{23}{9}$.

2. *Christian*, f. 1775, grosshandlare, † 1863. G. 1804 m. *Magdalena Bodell*, f. 1781, † 1856.

Söner:

- 1) *Johan Lechard*, f. 1806, med. d:r, regementsläkare, † 1871. G. 1844 m. *Carolina Lovisa Wahllöf*, f. 1816, † 1895.

Döttrar:

Ebba Magdalena Charlotta, f. 1844 $\frac{23}{12}$ (Alingsås).

Hulda Carolina Maria, f. 1847 $\frac{2}{4}$. G. 1876 $\frac{11}{10}$ m. godsägaren Ernst Casper Lindman, i hans 2:a gifte, f. 1841, † 1894 (Göteborg).

- 2) *Lechard Josias*, f. 1816, kyrkoherde, kontraktsprost, † 1903. G. 1852 m. *Sofia Maria Bruhn*, f. 1824, † 1899.

Barn:

- (1) *Johan Teodor*, f. 1857 $\frac{20}{4}$, med. lic., praktiserande läkare i Hälsingborg. G. 1894 $\frac{29}{11}$ m. *Elise Malmstein-Holmgren*, f. 1865 $\frac{9}{8}$.

Söner:

Helge Lechard, f. 1897 $\frac{13}{4}$.

Bo Lechard, f. 1898 $\frac{13}{6}$.

- (2) *Maria Theresia (Thérèse)*, f. 1861 $\frac{18}{1}$. G. 1894 $\frac{10}{10}$ m. prosten o. kyrkoherden i Varbergs pastorat af Göteborgs stift, L N O, fil. d:r *Magnus Ullman*, i hans 3:e gifte, f. 1830 $\frac{12}{8}$ (Varberg).

- (3) *Kristina Cecilia Magdalena (Malin)*, f. 1865^{15/3}.
- (4) *Sara Sofia*, f. 1867^{16/6}. G. 1901^{20/6} m. kappellpredikanten å Kåringön i Göteborgs stift *Carl Severin Lindblad*, f. 1867^{13/3} (Kåringön).

Mellersta hufvudgrenen:

Jacob, f. 1713, grosshandlare i Stockholm, † 1775. G. 1750 m. Brita Catharina Amberg, † 1770.

Söner:

1. Lars, f. 1753, grosshandlare, † 1788. G. 1779 m. Eva Maria D'Ailly, f. 1758, † 1834.

Son:

Gustaf, f. 1783, grosshandlare, † 1857. G. 1823 m. Beata Sofia Schlytern, f. 1801, † 1834.

Son:

Gustaf, f. 1825, generalkonsul, † 1884. G. 1855 m. Sigrid Aura Arwidsson, f. 1833, † 1911.

Barn:

a) *Gustaf*, f. 1856^{4/10}, vice häradshöfding, advokat i Malmö. G. 1899^{30/9} m. *Anna Rahlff*, f. 1872^{30/1}.

Döttrar:

Maud Sigrid Emmy, f. 1900^{25/9}.

Mary, f. 1902^{26/2}.

Gurli, f. 1902^{26/2}.

b) Ivar, f. 1859, grosshandlare, † 1908. G. 1888^{13/4} m. *Eugela Theodora Ekroth*, f. 1857^{6/10} (Stockholm).

Dotter:

Märta Sigrid, f. 1890^{15/11}.

c) *Gurli*, f. 1861^{31/1} (Stockholm).

2. Peter, f. 1754, grosshandlare, † 1818. G. 1780 m. Sara Christina D'Ailly, f. 1757, † 1822.

Son:

Carl Axel, f. 1793, grosshandlare, † 1829. G. 1818 m. Beata Maria Cronland, f. 1796, † 1875.

Dotter:

Mathilda Theresia Bernhardina (Thérèse), f. 1823^{4/14}, musik- o. språllärlarinna (Stockholm).

Heijl.

Redan i tolfte århundradet uppträder en släkt Heyl i trakten omkr. Mainz och i Rehnnessen, hvarest den ännu är talrikt utbredd. Ovisst om af summa stam framträder Beringer Hele (Heyle, Heile) vid brandenburgska markgreffen Ludvigs af Baijern hof åren 1335—1340 och ungefär samtidigt med honom Conrad Hele 1345, Dldrich och Otto Hele, riddare, 1350. Jürgen Heyl (Hell, Helll), gift 1597 i Spandau med Gertraut Buschler, är den äldste med visshet kände stamfader för en i Tyskland lefvande borgerlig släkt Heyl, som i sitt vapen för tre gyllene rosor i blått fält. — Äfven i Nederländerna uppträder under medeltiden en släkt med detta namn som i vapnet förde tolf faglar, två och en ställda, i af ett kors delad sköld: Bandonin van Heile 1285 och 1323 samt Wautiers van Heyle (d. ä. och d. y.) 1348. Jan Baptist van Heil, f. 1609 i Brüssel var en framstående målare (altarbilder o. porträtt) samt kopparstickare.

Nedanstående släkt uppgifves härstamma från Holland, hvarifrån två bröder Paul och Caspar Heil skola hafva kommit till Lübeck under senare hälften af 1400 talet, och den från Paul stammande grenen invandrat öfver Danmark till Halmstad. Den först kände var Paul Heil (häradshöfding, ägare af Sörby Hofgården i Vessige), gift 1618 med Helena Unge. I detta äktenskap föddes sonen Caspar, kyrkoherde i Tvååker, † 1702, som i sitt gifte med Maria Elisabeth Magirus, † 1723, flek sonen Lars, f. 1686, gymnasiinspektör i Göteborg, kyrkoinspektör i Norra Halland, ägare af Långsered vid Ulrichamn och Refvesjöholm vid Svenljunga, † 1778, gift med Cajsa Andersdotter Unge, f. 1693, † 1776. Hans sonson var nedanstående Carl Heil, hvars söner Peter Carl och Caspar började skrifva namnet Heijl.

Carl, f. 1747, hofrättskommisarie, † 1831. G. 1776 m.
 Maria Bengtsdotter, f. 1733, † 1809.

Söner:

1. Peter Carl, f. 1781, öfverste och chef för Göta artillerireg:te, kommandant i Göteborg, † 1861. G. 1817 m. Ulrika Margareta Holmgren, f. 1801, † 1882.

Barn:

1) Carl Robert, f. 1820, kapten, telegrafdirektör, † 1869. G. 1862 ¹⁵/₆ m. *Johanna Fredrika Mathilda Linnander*, f. 1838 ¹⁷/₁₂ (Stockholm).

Barn:

Carl Axel, f. 1863 ²⁸/₄, afdelningschef i Brand-o. lif försäkringsaktb. Svea i Göteborg, G V:s Olymp M, Tun Nich lft O 2 kl., Off Fr d'Acad. G. 1899 ¹⁶/₉ m. *Harriet Eleonore Leffler*, f. 1872 ²⁶/₉.

Peter Carl, f. 1865 ²¹/₁, gymnastikdirektör i Paris, Off Fr d'Acad. G. 1902 ¹⁹/₆ m. *Andrée Thomas du Bourgneuf*, f. 1884 ²⁰/₁₂ (Paris).

Ulrika Theresia, f. 1866 ²²/₁₂ (Stockholm).

- 2) *Hilda Amalia*, f. 1835 ⁷/₃. G. 1862 ²⁷/₇ m. godsägaren Johan Adolf Philip Silfverhjelms, f. 1836, † 1910 (Alingsås).
- 3) *Gustaf Gillis*, f. 1839, godsägare, riksdagsman, † 1894. G. 1872 m. *Hulda Charlotta Constancia Westerling*, f. 1839, † 1889.

Barn:

- (1) *Robert Gillis*, f. 1875 ¹³/₇, kapten o. kompanichef vid Andra lifgrenadierreg:tet, kadett-officer vid krigsskolans reservofficerskurs (Stocksund). G. 1903 ⁷/₂ m. *Ebba Robert*, f. 1876 ¹⁰/₃.

Söner:

Bo-Gillis, f. 1904 ²⁷/₁₂.

Jan-Christer, f. 1909 ¹⁰/₂.

- (2) *Gerda Ulrika Henrietta*, f. 1878 ²⁰/₆. G. 1901 ¹⁴/₁₂ m. kaptenen o. kompanichefen vid Bohusläns reg:te *Axel Julius Ljungqvist*, f. 1874 ¹²/₃ (Göteborg).

2. *Caspar*, f. 1783, kyrkoherde, prost, † 1850. G. 1815 m. *Lovisa Eleonora Stenström*, f. 1787, † 1856.

Barn:

- 1) *Carl Johan*, f. 1816, komminister, † 1868. G. 1851 m. *Jeannette Katharina Gjers*, f. 1825, † 1911.

Söner:

- (1) *Johan Caspar*, f. 1853 ¹¹/₉, inspektör i Brand- o. lifförsäkringsaktb. Skåne, GM (Stockholm). G. 1877 ¹⁵/₆ m. *Nanna Helena (Ellen) Dahllöf*, f. 1854 ³/₇.

Son:

Carl Fredrik, f. 1879 ⁸/₇, med. d:r, praktiserande läkare i Stockholm.

- (2) *Lorentz*, f. 1861 ¹/₁₀, köpman (New-York).
- (3) *Oscar*, f. 1865 ³/₈, köpman (New-York).
- 2) *Julie Agnes Amanda*, f. 1828 ²⁷/₁₁. G. 1864 ¹/₆ m. kyrkoherden *Nils Gustaf Herman Bolivar Ljungman*, f. 1831, † 1899 (Göteborg).

Heilborn.

Släkten, ursprungligen af judisk börd, inflyttade till Sverige i början af 1800-talet från Schlesien, hvarest nedanstående Heinrich Heilborn var född. Hans äldste son var köpmannen och konsulen Oskar Philip Benjamin Heilborn, f. 1825, † 1902, hvilken donerade den Heilbornska tafvelsamlingen till Nationalmuseum.

Heinrich, f. 1776, informator, filantrop, † 1852. G. m. Jeannette Benjamin från Hamburg, † 1838.

Barn:

1. Daniel Lazarus, f. 1827, kapten vid Skärgårdsartilleriet, † 1870. G. 1855 ⁶/₁₁ m. grefvinnan *Emilie Dorothea Gustafva Cronhielm af Hakunge*, f. 1832 ¹¹/₃ (S t o c k h o l m).

Söner:

- 1) Otto Henrik, f. 1856, generalkonsul, † 1909. G. 1888 ⁹/₆ m. *Emma Staaff*, f. 1857 ²⁸/₅ (D j u r s h o l m).

Barn:

Daniel Otto, f. 1889 ¹¹/₈.

Otto, f. 1892 ²/₁₂.

Märta Emilia, f. 1897 ³⁰/₁.

- 2) *Emil Oskar*, f. 1857 ²⁹/₉, mexikansk generalkonsul i S:t Petersburg, R W O, R R S:t St O 3 kl. G. 1899 ²⁷/₉ m. *Marie Heriot*, f. 1878 ³⁰/₇.

Barn:

Emil Douglas, f. 1900 ²⁷/₇.

Marossia, f. 1901 ²⁴/₁₀.

Ellen Karin, f. 1903 ⁷/₁.

Oskar Mikael, f. 1904 ⁹/₆.

Ingrid Alice, f. 1906 ³⁰/₅.

Vera Emelie, f. 1908 ²¹/₁.

- 3) *August Frans Eugen*, f. 1862 ¹⁹/₇, civilingenjör, inneh. Aug. Heilborns Elektricitetsbyrå (S t o c k h o l m). G. 1898 ¹⁵/₁₁ m. *Anna Juliana (Julie) Rudbeck*, f. 1865 ¹³/₇.

Barn:

Axel, f. 1899 ³/₁₂.

Magda, f. 1902 ¹²/₈.

- 4) *Herman Axel*, f. 1864 ²⁸/₈, kapten vid Karlskrona grenadierreg:te, gymnastiklärare vid Karlskrona högre allm. läroverk, K. M:ts ombud i sty-

relsen för Blekinge skytteförbund, ledamot af Skytteförbundens öfverstyrelse, R S O, G M. Begen villa i Karlskrona. G. 1896 ³¹/₁ m. *Helga Sofia Otilia Eklund*, f. 1866 ¹⁸/₁₂.

Barn:

Axel Einar Helge, f. 1897 ⁷/₁₀.

Herman Gösta, f. 1899 ²⁷/₁₁.

Emmy Sofia, f. 1901 ¹¹/₁₁.

Sigrïd Emilia, f. 1903 ¹³/₇.

Herman Daniel, f. 1905 ⁶/₂.

2. *Emma Hadassa Debora*, f. 1829 ²⁷/₁₂ (Stockholm).

Helleday.

Urgammal släkt från Skottland med namnet Halliday, ett tillnamn af holiday (festdag, fridag), ursprungligen tillhörande en elan i Annandale. Den höfding, som först förekommer under tillnamnet Halliday, lefde under förra hälften af 1300-talet och hade sin befästade borg vid Corehead. Dennes ättling, sir John Halliday till Tulliebole, † 1608, son till Theobald Halliday, ärfde efter sin moder, dotter till öfversten i holländska armén Hay, godset Tulliebole i Skottland och adlades af konung Jacob I af England. Släkten förekommer redan 1631 i Stockholm med köptmannen Hans Helgdag eller Helleday. Samolikt var denne fader till köptmannen i Stockholm Wellam Helleday, g. m. Catharina Robertsdotter Petre, † 1698, hvars äldste son Johan, f. 1670, † 1711, guldsmed och juvelerare i nämnda stad, g. 1696 m. Elisabeth Feif, f. 1676, † 1747, hade sonen Henric, f. 1702, † 1767, rådmän i fäderne-staden, g. 1727 m. Regina Dorothea Emsén, f. 1709, † 1783. Henric Helledays äldste son, sidenfabrikören i Stockholm Joachim Wilhelm, f. 1733, † 1790, blef i sitt gifte med Elisabeth Helena Bunge, f. 1732, † 1795, fader till nedanstående Henric Gustaf, från hvilken nu kända lefvande medlemmar af släkten i Sverige härstamma.

Släkten för i sitt vapen ett öfver en vit halfmåne uppstlgande svärd af silfver i blå sköld, i hvars öfre högra hörn är ett gyllene Andreaskors i rött fält. Under skölden tre stjärnor. Ofvan skölden ett till höger vändt svart svinhufvud.

Litteratur: Fullerton: The Schottisch nation, Edinburgh 1863; Staddart, Schottisch arms; Sv. Släktkalender 1885.

Henric Gustaf, f. 1756, k. hofpredikant, kyrkoherde i Mariefred, † 1818. G. 1796 m. Fredrika Weschau, i hennes 2:a gifte, f. 1769, † 1850.

Söner:

1. Henric August, f. 1797, häradshöfding, † 1876. G. 1:o 1827 m. Christina von Bildstein, f. 1807, † 1841; 2:o 1842 m. Carolina Elisabeth Ramström, i hennes 2:a gifte, f. 1816, † 1895.

Barn, i 2:a giftet:

- 1) *Bror Axel*, f. 1845 ¹⁹/₃, f. d. häradsskrifvare i Nyköpings fögderi, ledamot af styrelsen för Södermanlands enskilda bank, R W O (N y k ö p i n g). G. 1876 ³/₇ m. *Ida Wilhelmina Carlsson*, f. 1849 ²¹/₁₀.

Söner:

- (1) *Nils Johan August*, f. 1881 ⁷/₆, löjtnant vid Södermanlands reg:te (M a l m k ö p i n g). G. 1908 ²⁹/₁₂ m. *Anna Maria Sylvander*, f. 1882 ¹¹/₃.

Son:

Carl Uno Walter, f. 1912 ¹⁸/₆.

- (2) *Walter Henrik*, f. 1888 ⁷/₃, civilingenjör, underlöjtnant i Fortifikationens reserv (N y k ö p i n g).
 - 3) *Olga Carolina*, f. 1846 ⁷/₉. G. 1871 ²⁵/₁₀ m. grosshandlaren o. v. konsuln Carl Bernhard Oscar Napoleon Wadström, f. 1837, † 1911 ³/₈ (G ö t e b o r g).
 - 4) *Tekla Augusta*, f. 1850 ⁷/₃. G. 1869 ²²/₇ m. prosten o. kyrkoherden i F a l k ö p i n g, L N O, fil. d:r, *Pehr Helander*, f. 1832 ²⁵/₈.
 - 5) *Anna Mathilda*, f. 1855 ⁵/₅. G. 1876 m. handlanden Johan Oscar Emil Ekelund, f. 1851, † 1910 (S t o c k h o l m).
2. Gustaf Magnus, f. 1799, prost o. kyrkoherde i Litslena (U p p l a n d), † 1874. G. 1841 m. Florentina Beata Maria af Klint, f. 1820, † 1850.

Barn:

- 1) Gustaf, f. 1842, landtbrukare, † 1895. G. 1870 m. Emma Johansson, f. 1848, † 1892.

Barn:

Anna, f. 1871 ³/₃. G. 1900 ¹⁰/₁₀ m. handlanden *Per Stengård*, f. 1871 ¹²/₁₁ (F å r ö s u n d).
Eva Maria, f. 1874 ⁷/₃. G. 1902 m. järnvägstjänstemannen *Baltzar Strömberg* (S a n F r a n c i s c o).
Nils Gustaf, f. 1875 ¹²/₁₁ (S a n F r a n c i s c o).

Gunnar, f. 1879 ⁷/₁, sjöfarande (San Francisco). Är gift och har en son.

Åke, f. 1881 ⁷/₁₁, handelsbiträde (Fårösund).
G. 1912 m. *Ella Sofia Ekenberg*.

Hugo, f. 1883 ¹⁷/₁₀, handelsbiträde (Fårösund).

Gerda Ingeborg, f. 1885 ¹⁹/₈ (Stockholm).

2) *Hermína Florentina*, f. 1843 ⁷/₂. G. 1873 ²⁰/₉ m. ombudsmannen Frans Alarik Helleday, f. 1842, † 1896. (Se nedan.)

3) Carl Magnus Hjalmar Alarik, f. 1844, läroverksadjunkt, † 1910. G. 1884 ¹⁹/₁₁ m. *Betty Stenberg*, i hennes 2:a gifte, f. 1841 ¹⁰/₁₁ (Öfver Kalix).

4) *Aurora Kristina Amalia*, f. 1845 ¹/₉ (Stockholm).

5) *Ebba Maria Florentina (Flora)*, f. 1850 ²⁸/₁₁. G. 1880 ⁵/₈ m. grosshandlaren *Oscar David Kristian Lidstrand*, f. 1849 ¹⁰/₁₂ (Stockholm).

3. Fredrik Wilhelm, f. 1800, apotekare i Falun, † 1874. G. 1834 m. Johanna Margareta Enell, f. 1804, † 1877.

Söner:

1) *Bror Gustaf Fredrik*, f. 1839 ¹⁸/₈, fil. d:r, f. d. läroverksadjunkt (Örebro). G. 1872 ²³/₅ m. *Ebba Adolfina Natalia Schultz*, f. 1847 ³/₁₁.

Barn:

(1) *Gustaf Fredrik*, f. 1873 ²⁰/₈, tjänsteman i Örebro ensk. bank (Örebro). G. 1904 ⁸/₁₀ m. *Elisabeth Ulrika Ericsson*, f. 1878 ¹¹/₂.

Barn:

Maud Dagmar, f. 1906 ⁸/₁.

Karl Gustaf Harald, f. 1907 ¹/₇.

En son, f. 1912 ¹⁵/₁₁.

(2) *Ebba Maria*, f. 1874 ¹/₁₀. G. 1905 ²¹/₉ m. arkitekten *Gustaf de Frumeric*, f. 1872 ¹⁰/₁ (Stockholm).

(3) *Sigune Elisabeth*, f. 1878 ⁹/₁₀ (Stockholm).

(4) *Karl Henrik*, f. 1880 ¹⁵/₁, farm. kand. (Stockholm).

(5) *Richard Elis*, f. 1886 ³⁰/₁, försäkringsinspektör (Stockholm). G. m. *Helena Sophia Andersson*, f. 1883 ¹¹/₁₂.

Son:

Bror Richard William, f. 1910 ²¹/₇.

(6) *Fredrik Wilhelm*, f. 1888 $^{12}/_5$, tjänsteman i Kopparbergs ensk. bank (F a l u n).

- 2) *Olof Fredrik Wilhelm*, f. 1849 $^{13}/_8$, f. d. apotekare (S t o c k h o l m). G. 1869 $^{25}/_7$ m. *Sofia Wilhelmina (Mimmi) Olivenbaum*, f. 1846 $^3/_4$.

Son:

Karl Fredrik Olivenbaum, f. 1870 $^7/_7$, kapten o. kompanichef vid Dalreg:tet (F a l u n). G. 1905 $^7/_1$ m. *Thérèse Matilda Karlsson*, f. 1880 $^{27}/_4$.

4. *Johan David*, f. 1801, häradshöfding, † 1875. G. 1830 m. *Euphrosyne Åmann*, f. 1809, † 1880.

Barn:

- 1) *Euphrosyne Fredrica*, f. 1831 $^{22}/_1$. G. 1856 $^{15}/_7$ m. häradshöfdingen *Carl Wilhelm Hedenström*, f. 1824, † 1908 (S t o c k h o l m).

- 2) *Johan Alfred*, f. 1836, farmare i Illinois, Nordamerika, † 1890. G. m. *Mary Kyle*, †.

Barn:

John Edgar (F a r m e r C i t y, I l l., N o r d a m e r i k a).

Fanny Euphrosyne (F a r m e r C i t y, I l l., N o r d a m e r i k a).

- 3) *Frans Alarik*, f. 1842, guvernementssekreterare, ombudsman, † 1896 $^1/_3$. G. 1873 $^{20}/_9$ m. *Hermína Florentina Helleday*, f. 1843 $^7/_2$ (S t o c k h o l m). (Se ofvan.)

Barn:

Ernst Johan Alarik, f. 1875 $^{12}/_9$, revisor i Postsparbanksstyrelsen (S t o c k h o l m).

Naima Hermína, f. 1879 $^2/_9$. G. 1908 $^{12}/_5$ m. rotemannen i S t o c k h o l m (friherre) *Johan Bengt Sigurd Giertta*, f. 1878 $^{12}/_5$.

- 4) *Hjalmar August*, f. 1844 $^1/_3$, med. lic., f. d. provinsialläkare, R W O (Ö s t e r s u n d). G. 1887 $^9/_10$ m. *Fredrika Granqvist*, f. 1861 $^{18}/_7$.

Barn:

Nils Mauritz Vilhelm, f. 1888 $^{11}/_{10}$, ingenjör vid Elektrothermiska aktb. (T r o l l h ä t t a n).

Torsten Hjalmar David, f. 1893 $^9/_1$, landtbrukslev.

Fredrik Harald Uno, f. 1895 $^2/_5$, landtbrukslev.

Ingrid Louise Kunigunda, f. 1896 $^6/_8$.

Anna Katarina Elisabet, f. 1900 $^{18}/_8$.

- 5) *Fransisca Euphemia (Fanny)*, f. 1847 ¹³/₉. G. 1875 ¹⁸/₉ m. justitierådet Nils Ludvig Alfred Claesson, f. 1848, † 1910. Äg. jämte döttrarna hus i Stockholm.
5. Uno Otto, f. 1805, apotekare, godsägare, † 1864. G. 1832 m. Beata Sofia Ruth, f. 1810, † 1857.

Barn:

Henrik, f. 1840 ²⁶/₁, rentier (Kantorp).

Beate, f. 1843 ¹³/₇. G. 1860 ¹⁸/₁₀ m. borgmästaren i Stockholm Arvid Erik Ulrich, f. 1820, † 1893 (Stockholm).

Julia Fredrika, f. 1845 ³/₄. G. 1864 ²⁸/₃ m. landbrukaren, rådmannen Viktor Edvard Sucksdorff, f. 1833, † 1902 (Stockholm).

Otto Fredrik, f. 1849 ¹⁵/₇, kassör vid Höganäs—Billesholms aktb. (Billesholms gruva). G. 1894 ²⁰/₁₂ m. *Anna Carolina Charlotta Gripenberg*, f. 1869 ²⁷/₁.

Hellerström.

Äldste kände stamfadern Olof Hellerström, f. 1726, † 1776, trädgårdsmästare i Döderhultsvik (Småland) hade sonen Sven Erik, f. 1762, † 1798, revisor vid amiralitetets tygkontor i Karlskrona, som i sitt gifte med Maria Jacobina Tengman, † 1842, hade nedanstående son Abraham.

Litteratur: Sjöström; Blekingska Nationen.

Abraham, f. 1792, grosshandlare i Karlshamn, † 1862. G. 1:o 1821 m. Botilla Catharina Sandbeck, f. 1791, † 1831; 2:o m. Sofia Charlotta Hjelm, f. 1800, † 1872.

Söner:

1. Sven Albert, f. 1822, grosshandlare o. engelsk vice konsul i Karlshamn, † 1877. G. 1860 m. Helga Mörck, f. 1842, † 1892.

Son:

Sven Abraham Julius, f. 1862 ²⁵/₇, fil. kand., godsägare, R W O. Äg. Marielund, Agdatorp o. Rosenberg i Blekinge (Marielund, Nättaby). G. m. *Julia Augusta (Gulli) Malmberg*, f. 1868 ¹¹/₈.

Barn:

Sven Erik, f. 1891 ³⁰/₃, fil. stud. (Uppsala).*Helga Julie Margareta*, f. 1892 ⁹/₅.*Bengt Mauritz*, f. 1895 ²²/₁₂.*Björn Erik*, f. 1898 ¹¹/₁₂.

2. Karl Rudolf, f. 1825, landtbrukare, † 1893. G. 1854 m. Elisabet Fredrika Berenereutz, f. 1831, † 1882.

Döttrar:

Ellen Charlotta, f. 1869 ¹⁹/₁₁ (Stockholm).*Elin Göthilda Karolina*, f. 1868 ²⁹/₉, sjuksköterska.*Sigrid Maria*, f. 1872 ¹⁸/₇, målarinna.

Helling

(från Bohus).

Förste säkert kände stamfadern för denna släkt, som antagligen härstammar från Skåne, var ränt- o. proviantmästaren på Bohus fästning Sten Helling, † 1728, g. 1715 m. Margaretha Elisabeth Wolth, † 1761, i hennes 1:a gifte, hvars son Petter Samuel, f. 1717, † 1792, prost och kyrkoherde i Istorp (Västergötland), g. 1745 m. Beata Elisabeth ödman, f. 1727, † 1808, blef fader till nedanstående Per Nathanael, från hvilken alla nu levande medlemmar af släkten härstamma.

Litteratur: Sv. Ättartal 1889.

Per Nathanael, f. 1762, kontraktsprost o. kyrkoherde i Filipstad, † 1831. G. 1:o 1788 m. Christina Elisabeth Svahn, f. 1764, † 1795; 2:o 1796 m. Sophia Charlotta Prytz, f. 1774, † 1811; 3:o 1812 m. Elisabeth Maria Widmark, f. 1786, † 1860.

Söner, i 2:a gifte:

1. Sten Mauritz, f. 1796, bruksägare, † 1858. G. 1824 m. Gustafva Nicolina Kjellin, f. 1801, † 1872.

Barn:

- 1) Nils Peter August, f. 1825, landssekreterare, † 1908. G. 1867 ¹/₆ m. *Hilma Augusta Fredrika Zethrin*, f. 1846 ¹/₈ (Örebro).

Barn:

Hilma Augusta, f. 1868 ¹⁰/₈. G. 1902 ²⁰/₃ m. kaptenen i Lifreg:tets grenadierers reserv, R S O, R Ven Bol O 3 kl., *Oscar Fredrik Strokirk*, f. 1860 ²¹/₂ (Örebro).

- Nils Joel Mauritz*, f. 1870 ²⁷/₆, jur. utr. kand., t. f. revisionssekreterare (S t o c k h o l m).
- 2) *Hilda Carolina*, f. 1831 ²⁰/₄. G. 1855 ¹⁶/₁₀ m. bruksägaren o. disponenten Johan Christian Nikolaus Sundin, f. 1828, † 1898 (S t o c k h o l m).
- 3) *Sten Gustaf Edvin*, f. 1839 ³/₁, grosshandlare, delägare i firman A. Fröding & C:o, styrelseledamot i Skandinaviska kreditaktb., Göteborgs o. Bohusläns sparbank m. fl. bolag. Äger villaegendomen Ängsäter, Särö (G ö t e b o r g). G. 1:o 1868 ²⁵/₅ m. Thecla Krafft, f. 1848, † 1869; 2:o 1872 ²¹/₄ m. *Eliza Caroline Willerding*, f. 1852 ⁴/₈.

Barn, i 1:a giftet:

Sten, f. 1869 ²⁵/₅, grosshandlare, inneh. af firman Forssell & Helling (G ö t e b o r g).

i 2:a giftet:

Edvin August (É d d y), f. 1873 ²¹/₇, med. lic., lasarettsläkare i Hudiksvall. G. 1910 ¹⁰/₁₂ m.

Agda Torborg Ehrnst, f. 1882 ¹¹/₁₀.

Nils Hugo Fredrik (F r e d d y), f. 1875 ¹⁸/₁, grosshandlare, delägare i firman A. Fröding & C:o (S t o c k h o l m).

Gustaf Elis, f. 1877 ¹⁵/₆, bokhållare (H ä r n ö s a n d).

Cecilia Nicolina (C e c y), f. 1880 ¹⁷/₄ (G ö t e b o r g).

2. Per Emil, f. 1806, öfverstelöjtnant vid Svea artillerireg:te, † 1857. G. 1832 m. Augusta Wilhelmina Söderberg, f. 1809, † 1881.

Son:

Bror Philip Leonard, f. 1838 ¹/₈, bruksägare, f. d. löjtnant vid Svea artillerireg:te (S t o c k h o l m). G. 1866 ²/₆ m. *Vesta Teresia In de Betou*, f. 1841 ⁸/₂.

Barn:

(1) *Vesta Augusta*, f. 1867 ³/₄. G. 1897 ²⁹/₅ m. kammarjunkaren friherre *Carl Axel Ossian Albert Raab*, f. 1855 ⁵/₁₀ (S t o c k h o l m).

(2) *Hilda Elisabeth*, f. 1869 ²¹/₁₀. G. 1900 ⁵/₅ m. kommendören vid K. Flottan, chefen för underofficers- o. sjömanskårerna i Karlskrona, K S O 2 kl., R N O, K G r F r O, R P r

- Kr O 2 kl., R R S:t An O 2 kl., Tum Nich lft O 2 kl., R Fr H L, R N S:t O O, Ned M M, L Kr V A, L Ö M S, *Gustaf af Klint*, f. 1858 ⁶/₁₁.
 (3) *Emil*, f. 1871, godsägare, † 1907. G. 1901 ⁶/₈ m. *Hilma Susanna Barkman*, f. 1875 ¹⁰/₈ (Göteborg).

Barn:

- Alf Emil Philip*, f. 1902 ²⁵/₅.
Hans Emil Rudolf, f. 1903 ²¹/₅.
Hilma Vesta Margareta (Greta), f. 1905 ²²/₂.
 (4) *Olga Margareta (Maggie)*, f. 1875 ⁶/₉. G. 1899 ¹²/₁ m. kaptenen vid Göta artillerireg:te *Arthur Johan Wilkens*, f. 1875 ²¹/₅ (Göteborg).
 (5) *Edward Filip Hjalmar*, f. 1878 ⁹/₆, löjtnant o. 1:e regementsadjutant vid Göta lifgarde, Ofi Fr Instr publ, R Pr R Ö O 4 kl. m kr., (Stockholm). G. 1909 ¹²/₃ m. *Winifred Quensel*, f. 1885 ¹⁶/₁₁.

Dotter:

- Blanche Maud Elisabet*, f. 1910 ³⁰/₉.

Henschen.

Släktens svenske stamfader är borgaren i Jönköping Andreas Hensigken (äfven Hensken), f. omkr. 1600 i Trebbin i Brandenburg, inflyttad omkr. 1620, † 1664, g. m. Elisabeth Christiansdotter Skröder från Jönköping. Från dennes sonson sjöfullsinspektoren Gabriel Henschen, f. 1675, † 1744, g. m. Helena Maria Söderhielm, f. 1687, † 1719, härstamma släktens båda nu levande grenar, Bergslagsgrenen från sonen Carl Niclas, f. 1714, bruksförvaltare, † 1782, och Blekingegrenen från sonen Salomon, f. 1719, teol. d:r, prost, † 1796. — Sambandet med släkter af samma namn i Nederländerna, Tyskland, Sverige och Norge är delvis outredt.

Litteratur: Sv. Släktkalender 1888; Sv. Åttartal 1908.

Bergslagsgrenen:

Carl Gabriel (son af Carl Niclas, se historiken), bruksförvaltare, † 1811. G. m. Maria Brigitta Näsmän.

Söner:

1. Carl Wilhelm, f. 1793, bruksförvaltare, † 1866. G. m. Anna Helena Nyblaus, f. 1795, † 1850.

Söner:

- 1) Wilhelm, f. 1820, bryggeridisponent, † 1873. G. 1846 m. Maria Catharina Hörner, f. 1820, † 1903.

Barn:

- (1) *Anna Maria*, f. 1848 ¹⁵/₁₀ (Isbergsstugan, Åkersstykkebruk).
 (2) Wilhelm Carl Herman, f. 1853, kronofogde, † 1912 ¹⁴/₅. G. 1891 ¹⁸/₁₀ m. *Tora Sellberg*, f. 1867 ²¹/₅ (Piteå).

Söner:

- Tord Vilhelm*, f. 1892 ²²/₁₁.
Ivar Herman, f. 1894 ⁶/₁₂.
Carl Harald, f. 1897 ²³/₉.
Erik, f. 1900 ¹⁵/₁.
 (3) *Johan Rudolf*, f. 1855 ²⁵/₅, landtbrukare i Lona, Orange County i Florida, Nord-Amerika. G. 1885 m. *Hanna Strömberg*, f. 1865 ³/₁₀.

Söner:

- Carl Wilhelm*, f. 1886 ²⁰/₆.
Olof, f. 1888 ⁶/₃.
Nils Harald, f. 1893 ¹⁷/₃.
John Rudolf Gabriel, f. 1895 ²⁰/₂.
Erik Gunnar, f. 1902 ¹⁰/₆.
 (4) *Elis Gabriel*, f. 1860 ¹/₁, bokbindare. Äg. o. beh. lägenheten *Eriksberg* (Malmby). G. 1901 ¹²/₅ m. *Maria Katharina Sofia Tillander*, f. 1861 ²⁰/₂.
 2) Erik Rudolf, f. 1823, fil. jubeld:r, konsistorienotarie, † 1910 ¹/₁. G. 1:o 1860 m. Emilia Aurora Unander, f. 1840, † 1898; 2:o 1901 ²¹/₇ m. *Agda Elisabeth Unander*, f. 1843 ¹¹/₁₂ (Uppsala).
 Son, i 1:a giftet:
Carl Eric, f. 1861 ²/₈, vice häradshövding, akademikamrerare vid Uppsala universitet, medicinska fakultetens i Uppsala notarie, kamrerare vid Akademiska sjukhuset i Uppsala.
 2. Erik Gabriel, f. 1796, bruksförvaltare, † 1834. G. m. Marie Louise Timm, f. 1803, † 1870.

Son:

- Adolf Gabriel, f. 1833, bruksförvaltare, † 1891. G. 1872 m. Kerstin Wilhelmina Källström, f. 1838, † 1912.

Döttrar:

Selma Christina Lovisa, f. 1874 ²⁶/₂. G. 1900 ⁷/₁₁ m. e. o. hofrättsnotarien, kronokassören i Eskilstuna, R W O, Skytte G M, *Carl Laurentius (Lars) Jernbergh*, f. 1871 ⁷/₉. Äg. villan Tomtebo i Rytterns socken i Västmanland.

Signe Gabriella, f. 1878 ³/₂. Beb. egen villa vid K v i c k s u n d.

Blekingegrenen:

Wilhelm Peter (son af Salomon, se historiken), f. 1766, fil. m:r, teol. kand., prost, † 1816. G. 1797 m. Anna Catharina Abelin, f. 1773, † 1849.

Söner:

1. Lars Wilhelm, f. 1805, häradshöfding, rådman, † 1885. G. 1836 m. Augusta Munck af Rosenschöld, f. 1806, † 1856.

Barn:

- 1) *Maria Beata Catharina*, f. 1840 ²⁶/₃. G. 2:o 1887 m. grosshandlaren Gustaf David Magnus von Bergen, f. 1842, † 1904 (S t o c k h o l m).
- 2) *Wilhelm August*, f. 1842 ¹¹/₄, fil. d:r, f. d. läroverksadjunkt, redaktör af tidningen Sändebudet i Chicago. Äg. jordegendom i staterna Indiana o. N. Dakota i Nordamerika (C h e s t e r t o n, I n d.). G. 1868 ²¹/₆ m. *Hilda Johanna Maria (Hanna) Lilljebjörn*, f. 1844 ¹⁸/₈.

Barn:

- (1) *Signe Elisabeth*, f. 1870 ¹⁵/₆. G. 1892 ²⁴/₁₀ m. metodistpredikanten *Andrew Reese*, f. 1860 ¹²/₇ (C h e s t e r t o n, I n d.).
- (2) *Henry Samuel*, f. 1873 ²⁹/₇, verkst. direktör för State Bank of Chicago o. t. f. svensk konsul i Chicago, medlem af Chicago Academy of Sciences. G. 1898 ⁵/₃ m. *Edith Martha Charlotte Mountain*, f. 1874 ¹⁷/₁₁.

Söner:

- Robert Mountain*, f. 1904 ¹²/₁₂.
Richard, f. 1910 ²⁶/₁.
- (3) *Gustaf Esaias*, f. 1874 ¹⁹/₈, med. d:r, praktiserande läkare. Äg. hus i Georgetown, Texas. G. 1907 ¹⁰/₄ m. *Ida Annette Anderson*, f. 1875 ⁵/₄.
 - (4) *Ellen Augusta*, f. 1876 ²⁴/₃. G. 1898 ¹⁵/₆ m. tandläkaren *William Edward Herbert*, f. 1872 ¹⁷/₁₀ (C h i c a g o, I l l.).

- (5) *Hanna Linnea*, f. 1880 $\frac{4}{8}$. G. 1901 $\frac{4}{12}$ m. landtbrukaren *Henry Oliver Eugene Grant*, f. 1875 $\frac{21}{1}$ (Donovan, III.).
- (6) *Agnes Lillian*, f. 1886 $\frac{25}{4}$, lärarinna (Elsinore, Utah).
- (7) *Hilda Irene*, f. 1887 $\frac{17}{6}$, lärarinna (Spring City, Utah).
- 3) *Josef*, f. 1843 $\frac{22}{12}$, notarius publicus, plantageägare i (Oakland, Fla., Nordamerika). G. 1885 $\frac{8}{8}$ m. *Carolina Svensson*, f. 1865, † 1904.

Barn:

- Ruth Florence*, f. 1886 $\frac{25}{5}$, privatsekreterare (Arkadia, Fla., Nordamerika).
- Elsa*, f. 1887 $\frac{28}{9}$, assist. postmästare (Oakland).
- Elin*, f. 1890 $\frac{19}{5}$, högskollärarinna.
- Harold*, f. 1891 $\frac{5}{10}$, ingenjör (Sanford, Fla., Nordamerika).
- Anna Augusta (Gussie)*, f. 1902 $\frac{23}{7}$.
- 4) *Esaias Laurentius*, f. 1845 $\frac{9}{7}$, vice ordf. o. verkst. direktör vid aktb. Föreningsbankens afdelningskontor i Uppsala, t. f. kamrerare i Norra Roslags o. Uppsala stads hypoteksförening, stadsfullmäktig i nämnda stad. Äg. hus i Uppsala. G. 1875 $\frac{27}{3}$ m. *Emilia Magnusson*, f. 1847 $\frac{15}{8}$.

Döttrar:

- Gunhild Florida Catharina*, f. 1881 $\frac{21}{12}$.
- Siri Emilia Augusta*, f. 1886 $\frac{11}{5}$. G. 1912 $\frac{25}{5}$ m. köpmannen *Jonas William Wærn*, f. 1884 $\frac{11}{4}$ (Hamburg).
- 5) *Salomon Eberhard*, f. 1847 $\frac{28}{2}$, med. o. fil. d:r, f. d. professor i medicin vid Karolinska institutet, f. d. öfverläkare vid Serafimerlasarettet, KNO 1 kl., K Sp Alf XII:s O, LVA, LVS, LVVS (Stockholm). G. 1:o 1879 m. *Gerda Helena Maria Sandell*, f. 1852, † 1907; 2:o 1910 $\frac{28}{6}$ m. *Maria Augusta Pikulell*, i hennes 2:a gifte, f. 1877 $\frac{28}{2}$.

Barn, i 1:a giftet:

- (1) *Folke*, f. 1881 $\frac{7}{11}$, med. d:r, t. f. laborator vid Karolinska institutet (Stockholm). G. 1909 $\frac{29}{3}$ m. *Signe Thiel*, i hennes 2:a gifte, f. 1885 $\frac{8}{1}$.

Barn:

- Gerda*, f. 1909 $\frac{29}{12}$.
- Lars Gabriel*, f. 1912 $\frac{13}{2}$.

- (2) *Astri*, f. 1883 ²³/₆. G. 1907 ²⁰/₁ m. löjtnanten vid Lifreg:ets dragoner, R R S:t St O 3 kl., grefve *Wilhelm Archibald Douglas*, f. 1883 ¹⁹/₇ (S t o c k h o l m).
- (3) *Dagny*, f. 1885 ³⁰/₅, fil. kand. G. 1910 ⁹/₆ m. lektorn i tyska o. engelska språken vid Högre allm. läroverket i Umeå, fil. d:r *Johan Wilhelm Nyman*, f. 1878 ⁸/₁.
- (4) *Ingegerd*, f. 1890 ⁵/₁, student vid Uppsala universitet.
2. Per Gabriel, f. 1807, godsägare, † 1853. G. 1843 m. Elise Marie Caroline Nordström, f. 1816, † 1880.

Döttrar:

- Emma Catharina Constantina*, f. 1846 ⁸/₅. G. 1871 ¹¹/₁ m. tullförvaltaren Bror Robert Wengberg, f. 1834, † 1904 (S t o c k h o l m).
- Augusta Johanna Elisabeth*, f. 1848 ²⁰/₇. G. 1868 ²/₅ m. läroverksskollegan, fil. d:r Paul Johan Hallbäck, i hans 2:a gifte, f. 1830, † 1889 (S : t O l o f).
3. Sven Magnus, f. 1809, rektor, öfverkontrollör, † 1887. G. 1838 m. Gustafva Charlotta Widigunda Pettersson, f. 1817, † 1912.

Barn:

- Marie Louise Catharina*, f. 1838 ¹⁰/₁₀. G. 1857 ⁸/₁₁ m. landtbrukaren Carl Gustaf Aspelin, f. 1822, † 1892 (S t o c k h o l m).
- Alaric Oscar Georg*, f. 1841 ³¹/₈, agronom (N e w - Y o r k).

Herslow.

Gamnal skånsk prästsläkt, hvares äldste kände stamfader var slotts- o. regementspastorn Ored Astradsson Herslof, † 1706. G. 1695 m. Anna Pettersdotter Kock, † 1748, hade han sonen, hofrättskommisarien Carl Herslow, † 1740, som i sitt gifte m. Maja Stina Duncker, † 1732, blef fader till nedanstående Jöran Peter.

Litteratur: Sv. Släktkalender 1888.

- Jöran Peter, f. 1731, fil. m:r, kyrkoherde, prost, † 1804. G. 1859 m. Christina Antoinette Borg, f. 1738, † 1804.

Söner:

1. Carl Anton, f. 1772, fil. m:r, kyrkoherde, prost, † 1827. G. 1816 m. Johanna Catharina Fastberg, f. 1799, † 1860.

Döttrar:

- Sophie*, f. 1824 (Malmö).
Marie-Louise, f. 1826 ¹⁰/₁₁. G. 1854 ⁸/₁₂ m. vice häradshöfdingen Peter Gotthard Ewerlöf, i hans 2:a gifte, f. 1821, † 1899 (Kristianstad).
2. Johan Christian, f. 1773, kantor, † 1832. G. 1794 m. Anna Elisabeth Fredrika Bjugg.

Son:

- Niclas Jöran, f. 1800, fil. m:r, kyrkoherde, † 1866. G. 1831 m. Anna Christina Liljeborg, f. 1807, † 1866.

Barn:

- (1) *Carl Christian Peter*, f. 1836 ³/₄, fil. d:r, f. d. lektor, ordf. i styrelserna för Malmö-Tomelilla järnvägsaktb., sjöförsäkringsaktb. Öresund, Kockums mekaniska verkstads aktb., m. fl., f. d. talman i riksdagens andra kammar, f. d. ordf. i styrelserna för Skånes enskilda bank o. Skandinaviska kreditaktb., Km st k N O, K D D O 1 gr. (Malmö). G. 1867 ³⁰/₇ m. *Hulda Wilhelmina Tranchell*, f. 1846 ¹⁹/₁.

Barn:

- a) *Anna Theodora*, f. 1868 ⁹/₅.
 b) *Ellen Sophia Amalia*, f. 1870 ¹³/₁. G. 1891 ³⁰/₇ m. godsägaren *Johan Anton Werner*, f. 1862 ¹²/₉. Äg. o. beb. *Borlunda* i Skåne (Skårhult).
 c) *Hulda Josephina (Ina)*, f. 1873 ²/₁₂.
 d) *Dora Alida Maria*, f. 1875 ¹⁰/₉.
 e) *Hilda Aurora*, f. 1880 ³⁰/₄, målarinna (Malmö).
 f) *Ernst Georg Carlsson*, f. 1884 ²⁴/₁₁, ingenjör vid Svenska sockerfabriksaktb., f. d. underlöjtnant i Kronprinsens husarreg:tes reserv (Arlöf). G. 1910 ¹⁷/₆ m. *Emmy Hilda Octavia Kockum*, f. 1889 ¹/₈.

Söner:

- Jan Carl*, f. 1911 ¹⁴/₄.
Jan Ove, f. 1912 ⁵/₇.

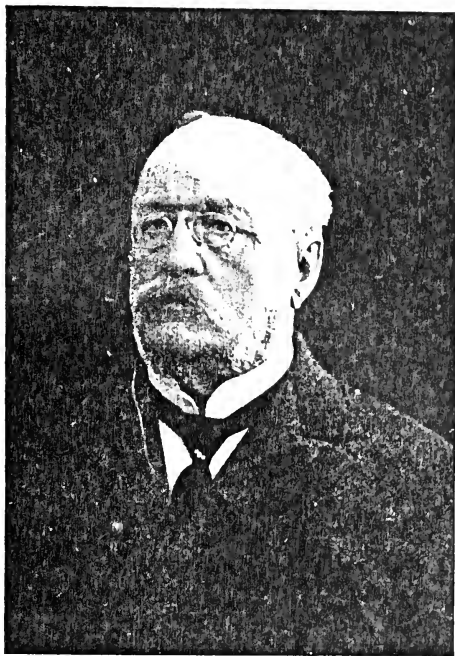

Candace

- (2) *Ernst Johan Adalbert*, f. 1838 ²¹/₇, jur. d:r, f. d. justitieråd, K m s t k N O (S t o c k h o l m). G. 1872 ³/₇ m. *Josephine Grönn* från Norge, f. 1846 ²⁴/₇.

Barn:

- a) *Kaia Anna Helena*, f. 1873 ¹⁹/₃, anställd vid Skandinaviska kreditaktb. (S t o c k h o l m).
 b) *Hulda Elisabeth*, f. 1874 ¹⁶/₈.
 c) *Helena Katarina*, f. 1875 ²⁷/₁₁, målarinna (S t o c k h o l m).
 d) *Carl Nicolans*, f. 1877 ⁴/₉, löjtnant vid Göta lifgarde, Off Fr Instr publ, R R S:t St O 3 kl. (S t o c k h o l m). G. 1902 ²¹/₁₁ m. *Anna Margareta (Greta) Qvennerstedt*, f. 1881 ⁶/₁₁.

Döttrar:

- Brita*, f. 1903 ⁸/₁₂.
Aina, f. 1905 ⁹/₁₁.
 e) *Ernst Christian*, f. 1881 ²⁶/₃, föreståndare för Svenska handelskammaren i New-York.

- (3) *Anna Georgina Amalia (Amelie)*, f. 1840 ¹⁸/₃. G. 1869 ⁹/₆ m. kyrkoherden i Norrvidinge o. Dagstorps församlingars pastorat af Lunds stift *Nils Henrik Scholander*, f. 1833 ¹/₂ (N o r r v i d i n g e).
 (4) *Ebba Charlotta Wilhelmina*, f. 1842 ⁵/₆ (L u n d).

Hessle.

Gammal svensk släkt från Västergötland, hvares förste kände stamfader Anders Hessle var en af de första borgarne i Borås, då staden år 1619 började anläggas. Hans sonsos sonson, handlanden i Borås Bengt Hessle, † 1751, g. m. Gunilla Knös, var fader till nedaustående Peter Bernhard.

Litteratur: Anrep, Sv. Släktboken III.

Peter Bernhard, f. 1751, kyrkoherde, † 1798. G. 1795 m. Anna Elisabeth Bäfverman, f. 1769, † 1857.

Söner:

1. Bengt Volter, f. 1796, häradshöfding, † 1881. G. 1825 m. Margareta Charlotta Bäfverman, f. 1802, † 1864.

Barn:

- 1) Birger Johan, f. 1826, hofrättsråd, † 1901. G. 1862 $\frac{17}{10}$ m. *Augusta Petronella Carolina Darin*, f. 1835 $\frac{16}{6}$ (Jönköping).

Barn:

- (1) *Sven Volter*, f. 1863 $\frac{8}{10}$, tjänsteman i försäkringsbolaget Allmänna Brand (Jönköping). G. 1912 $\frac{29}{2}$ m. *Inga Olsen*, i hennes 2:a gifte, f. 1870 $\frac{3}{3}$.
- (2) *Anna Charlotta*, f. 1865 $\frac{7}{3}$, lärarinna i Västra elementarläroverket för flickor i Jönköping.
- (3) *Waldemar*, f. 1867 $\frac{3}{10}$, förste ingenjör o. chef för konstruktionsafdelningen vid Halmstads Nya Verkstadsaktb. (Halmstad). G. 1901 $\frac{26}{1}$ m. *Anna Celestine Nordström*, f. 1879 $\frac{6}{6}$.

Söner:

- Åke Waldemar*, f. 1904 $\frac{22}{2}$.
- Gunnar Johan Waldemar*, f. 1905 $\frac{10}{6}$.
- (4) *Nils Birger*, f. 1875 $\frac{10}{4}$, kapten vid Smålands artillerireg:te, artilleristabsofficer (Stockholm). G. 1903 $\frac{22}{11}$ m. *Malla Amy Ingeborg Augusta Svinhufvud i Västergötland*, f. 1876 $\frac{30}{4}$.

Barn:

- Inga*, f. 1905 $\frac{11}{10}$.
- Pontus Birger*, f. 1909 $\frac{2}{7}$.
- 2) Christian Ludvig, f. 1834, häradshöfding, † 1907. G. 1869 $\frac{16}{6}$ m. *Margaretha Lovisa Charlotta Darin*, f. 1843 $\frac{31}{10}$ (Stockholm).

Barn:

- (1) *Elisabeth Charlotta*, f. 1870 $\frac{8}{8}$, artist. G. 1911 $\frac{20}{12}$ m. agronomen *Henry Howard Staplee*, f. 1873 $\frac{1}{3}$ (Whitney, Oxen, England).
- (2) *Bengt Ludvig*, f. 1873 $\frac{4}{2}$, ledamot af Sveriges advokatsamfund, innehafvare advokatbyrå i Göteborg. G. 1902 $\frac{30}{5}$ m. *Karin Rhodin*, f. 1879 $\frac{2}{6}$.

Döttrar:

- Berit*, f. 1903 $\frac{25}{7}$.
- Anna Lisa*, f. 1904 $\frac{4}{11}$.

- (3) *Erik Wilhelm*, f. 1877 ⁰/₄, kapten vid Positionartillerireg:et, Off Ben Sv S (S t o c k h o l m).
- (4) *Ingerd Lovisa*, f. 1885 ²⁰/₅. G. 1909 ¹⁰/₈ m. föreståndaren för Hydrografiska byrån, R N O, fil. d:r *Axel Wilhelm Wallén*, f. 1877 ²⁷/₇ (S t o c k h o l m).
- 3) *Ulrika Lovisa*, f. 1835 ⁷/₁₁. G. 1859 ²⁹/₇ m. f. d. hypotekskamreraren, ordf. i styrelsen för Pensionsinrättningen i G ö t e b o r g *Enar Jonas Nordenfelt*, f. 1835 ¹¹/₁₂.
- 4) *Bengt Waldemar*, f. 1837, godsägare, † 1898. G. 1873 ²²/₁₁ m. *Gerda Holmgren*, f. 1851 ¹⁰/₉ (G ö t e b o r g).

Barn:

Ingrid Margareta, f. 1875 ¹/₃. G. 1902 ¹⁶/₇ m. kamreraren vid Svenska Sockerfabriksaktb. *Anders Rydén*, f. 1876 ²²/₁₀ (H ö k ö p i n g e).

Karin Hildegard, f. 1876 ²⁷/₅. G. 1899 ⁴/₁ m. f. landbrukaren *August Gyllencrantz*, f. 1872. Bosatt i Finland.

Elsa Maria, f. 1878 ¹⁴/₄. Fru Frisell (G ö t e b o r g).

Per Bernhard, f. 1879 ⁶/₆ (M a r i e s t a d).

Knut, f. 1883 ⁸/₁₁. Arr. o. beb. S t o m s h a g e n i Västergötland (L i l l e s k o g).

Christian, f. 1890 ¹⁷/₃, student vid Uppsala universitet.

2. *Christian Ludvig*, f. 1797, borgmästare, † 1837. G. 1829 m. *Ulrika Catharina Wallenberg*, f. 1799, † 1882.

Son:

Birger Markus Ludvig August, f. 1833, apotekare, † 1897. G. 1871 m. *Anna Carolina Asker*, f. 1848, † 1902.

Barn:

- (1) *Christian Ludvig*, f. 1879 ⁸/₄, grosshandlare i S t o c k h o l m. G. 1906 ²⁰/₆ m. *Ella Josefina Cavallin*, f. 1879 ⁸/₁₀.

Barn:

Adolf Carl Ludvig, f. 1907 ²³/₃.

Ella Anna - Stina, f. 1908 ²¹/₉.

- (2) *Anna Sofia Birgitta (Brita)*, f. 1881 ³¹/₅. G. 1901 ²³/₇ m. verkst. direktören i aktb. Baltic i Södertälje o. i fastighetsaktb. N:o 7 Frigga i Stockholm, ingenjören *Sven Daniel Bergman*, f. 1868 ⁶/₄ (Södertälje).

Hildebrand.

Gammal svensk släkt från Skånstorps by i Hellestads socken i Östergötland, hvarest äldste kände ättfadern Bengt, som antagligen föddes i slutet af 1500-talet, lefde omkr. år 1630. Hans sons sons son, mjölnaren och kvarnarrendatorn Olof Hildebrand, f. 1714, † 1779, var gift tvyenne gånger, första gången 1739 m. Anna Persdotter, f. 1705, † 1757, andra gången 1759 m. Anna Dorothea Björling, f. 1711, † 1805. Sonen i första giftet Hildebrand, f. 1744, bergsmekanikus, bruksdirektör, † 1811, g. 1786 m. Lovisa Mörck, f. 1769, † 1859, ändrade släktnamnet 1764 till Hildebrandsson, förmodligen för att skilja släktnamnet från sitt dopnamn. Hans äldste son kaptenen Hildebrand Hildebrandsson (se släkten Hildebrandsson) bibehöll detta släktnamn, medan änkans och fyra yngre söner år 1821 ändrade detsamma till Hildebrand. Af dessa yngre söner blef Theodor Emanuel (se nedan) stamfader för Ölandsgrenen, och Bror Emil (se nedan) för Stockholmsgrenen. Mjölnaren Olof Hildebrands son i andra giftet, mjölnaren Gustaf Hildebrand, f. 1761, † omkr. 1828, blef genom sin son, skräddaren Carl Gustaf (se nedan) stamfader för Skönbergagrenen.

Litteratur: Sv. Ättartal 1889, 1890 o. 1905.

Ölandsgrenen:

Theodor Emanuel, f. 1799, handlande, godsägare, † 1881. G. 1830 m. Johanna Amalia Gummelius, f. 1811, † 1906.

Barn:

1. *Hildegard Göthilda Amalia*, f. 1831 ²⁹/₇. G. 1857 ²⁸/₇ m. prostens o. kyrkoherdens Anton Niklas Thelander, f. 1829, † 1906 (Lund).
2. *Carl Isak Theodor*, f. 1834 ¹⁰/₁₂, godsägare, R W O. Äg. o. beb. Skedemosse på Öland (Tingsdal). G. 1856 ⁸/₂ m. Elise Charlotte Thornton, f. 1831, † 1873.

Barn:

- 1) *Bertha Amalia Elisabeth*, f. 1859 ³⁰/₆ (Skedemosse, Tingsdal).

- 2) *Hugo Albin Theodor*, f. 1861 ²⁵/₃, med. lic., provinsialläkare i Rättviks distrikt i Dalarne (R ä t t v i k). G. 1896 ¹⁰/₃ m. *Ebba Eleonora Hanna Louise Hildebrandsson*, f. 1867 ²¹/₁₂.
- 3) *Carl Hugo Emil*, f. 1862 ⁹/₅, generalagent för försäkringsbolaget Allmänna Brand i Jönköping, hufvudagent för lifförsäkringsaktb. Thule, inneh. assurancesagentur-, och spedititionsaffär i S t o c k h o l m. G. 1887 ¹²/₁₁ m. *Hilda Augusta Amalia Berggren*, f. 1856 ³¹/₁₂.

Barn:

- Dagmar Augusta Elise*, f. 1888 ¹⁷/₈, anställd i aktb. Stockholms Folkbank (S t o c k h o l m).
- Ernst Isak Hildebrand*, f. 1890 ¹⁵/₂ (S : t P e t e r s b u r g).
- Anna Maria*, f. 1893 ⁹/₁.
- Karin Matilda*, f. 1899 ¹⁶/₈.
- 4) *John Henrik Emanuel*, f. 1867 ²/₁₁. Äg. Solberga på Öland o. arrenderar Skedemosse (T i n g s d a l). G. 1900 ²³/₆ m. *Eva Maria Augusta Medelius*, f. 1869 ¹⁴/₄.

Barn:

- Carl Gustaf Emanuel*, f. 1901 ⁶/₁₀.
- John Torsten Waldemar*, f. 1903 ²⁰/₆.
- Sigrid Ingegerd Maria*, f. 1907 ²/₁₀.
- 5) *Elis Gustaf Adolf*, f. 1869 ¹⁷/₅, civilingenjör, kapten i Väg- o. vattenbyggnadskåren, verkst. direktör o. trafikchef vid Blekinge kustbanor (R o n n e b y). G. 1901 ¹⁵/₁₀ m. *Astrid Hedvig Charlotta Selberg*, f. 1874 ²¹/₇.

Barn:

- Gunvor*, f. 1902 ¹⁶/₁₀.
- Rolf Carl Elis*, f. 1904 ¹¹/₈.
- Elsa*, f. 1906 ²³/₂.
- Björn Nils Elis*, f. 1909 ²⁹/₈.
3. *Hilma Sofia*, f. 1839 ⁵/₁ (S o l b e r g a, T i n g s d a l).
4. Emil Albin Hildebrand, f. 1844, landtbrukare, † 1892. G. 1882 ²¹/₉ m. *Anna Valborg Kjöhllström*, f. 1857 ²¹/₁₁. Äg. o. beb. Lilla Solberga (T i n g s d a l).

Stockholmsgrenen:

- Bror Emil, f. 1806, fil. jubeld:r, riksantikvarie, † 1884. G. 1841 m. Anna Mathilda Ekecrantz, f. 1816, † 1886.

Barn:

1. *Hans Olof Hildebrand*, f. 1842 ⁵/₁, fil. d:r, f. d. riksantikvarie, En af de 18 i Sv. Akad., K m s t k N O, R R S:t S t O 1 kl., K B a d Z L ö w O 1 kl., K B a j S:t M i k O m k r, K D D O 1 gr., S t O f f l t K r O, R P r K r O 2 kl. m k r., K Ö F r J O m k r, K P C h r O m k r, K S O H v F 2 kl., O f f F r H L, O f f P S:t J a k O, R P O d a C, L V A, L H A, H e d L F r K A, L S k S, L V S, H e d L V V S, L V A i S:t P e t e r s b u r g, L V A i B u d a p e s t (S t o c k h o l m). G. 1867 ⁹/₁₀ m. *Elin Maria Charlotta Martin*, f. 1845 ¹⁴/₁.

Barn:

- 1) *Elin Mathilda Charlotta*, f. 1868 ²²/₇. G. 1894 ¹⁴/₂ m. civilingenjören, direktören för aktb. Tabacos *Hjalmar Heimbürger*, f. 1868 ²⁶/₁₂ (S t o c k h o l m).
- 2) *Karl Emil Hildebrand*, f. 1870 ²¹/₉, fil. d:r, hufvudredaktör för Stockholms Dagblad, ledamot af riksdagens andra kammare, L S k S (S t o c k h o l m). G. 1900 ²⁰/₄ m. *Elisabeth af Geijerstam*, f. 1876 ²⁰/₆.

Barn:

- Ebba Elsa Cecilia*, f. 1903 ⁵/₄.
Elin Kerstin Matilda, f. 1907 ¹²/₈.
Karl Gustaf Hildebrand, f. 1911 ²⁵/₄.
- 3) *Signe Anna Lovisa*, f. 1873 ²⁰/₈. G. 1899 ³/₁₁ m. fördelningsläkaren vid II. arméfördelningen, regementsläkaren vid Smålands artillerireg:te, R N O, L K r V A, med. lic. *Olof Peter Sörensen*, i hans 2:a gifte, f. 1854 ³⁰/₈ (J ö n k ö p i n g).
- 4) *Hedvig Elisabeth*, f. 1875 ²⁸/₄. G. 1899 ⁴/₁ m. grosshandlaren, ordf. hos stadsfullmäktige i G ö t e b o r g, R N O, R W O, *Axel Christofer Carlander*, f. 1869 ²³/₉.
- 5) *Julia Nanna Maria*, f. 1877 ³⁰/₃. G. 1900 ²⁶/₅ m. kyrkoherden i Borås o. Brämhults församlingars pastorat af Skara stift, teol. kand. *Emanuel Beskow*, f. 1869 ²⁵/₁₀ (B o r å s).
- 6) *Erik*, f. 1880 ²/₃, jur. utr. kand., vice auditör vid K. Flottan, sekreterare hos Stockholms stadsfullmäktiges beredningsutskott samt sekreterare o. jur. biträde hos styrelsen öfver Stockholms gas- o. elektricitetsverk (S t o c k h o l m). G. 1911 ¹¹/₄ m. *Margit Fredrika af Klintberg*, f. 1882 ³/₇, gymnastikdirektör.

Dotter:

Astrid Elin Gertrud, f. 1912 ⁷/₁.

- 7) *Hilda Cecilia Christina (Stina)*, f. 1882 ¹¹/₉. G. 1904 ¹⁵/₁₁ m. docenten i svenska språket vid Lunds universitet, fil. d:r *Hjalmar Axel Lindroth*, f. 1878 ⁶/₂ (L u n d).
2. *Bror Albin*, f. 1844 ³¹/₅, f. d. adjunkt vid Stockholms högre realläroverk, pastor o. predikant vid Maria sjukhus o. Södra barnbördshuset i Stockholm, hufvudredaktör för Svenskt Porträttgalleri. G. 1:o 1874 m. *Hilda Margareta Charlotta Branting*, f. 1846, † 1879; 2:o 1885 ¹⁵/₆ m. *Anna Sofia Johanna Charlotta Bergenstrahle*, f. 1857 ⁵/₂.

Barn, i 1:a giftet:

- Eugène Emil Hildebrand*, f. 1876 ¹³/₇, med. kand. (U p p s a l a).
- Mathilde Maria*, f. 1876 ¹³/₇. G. 1902 ⁸/₁ m. kassören i Stockholms inteckningsgarantiaktb. *Viktor Emil Josef Salmson*, f. 1874 ²⁶/₈ (S a l t s j ö - S t o r ä n g e n).
3. *Anna Ebba Maria Lovisa*, f. 1846 ¹⁹/₆. G. 1871 ¹⁹/₅ m. vice häradshöfdingen *Axel Fredrik Alexanderson*, f. 1838, † 1880 (S t o c k h o l m).
4. *Henrik Robert Teodor Emil*, f. 1848 ²²/₁₀, fil. d:r, riksarkivarie, K N O 1 kl., R R S:t S t O 2 kl. m kr, L V A, L H A, L S k S (S t o c k h o l m). G. 1876 ¹⁰/₁₀ m. *Julia Anna Wilhelmina Centerwall*, f. 1846 ¹³/₁₂.

Son:

- Sune Hildebrand*, f. 1879 ³¹/₅, fil. d:r, docent i tyska språket vid U p p s a l a universitet.
5. *Carl Hildemar*, f. 1851 ⁷/₆, med. d:r, professor i pediatrik o. praktisk medicin vid Lunds universitet, öfverläkare vid länslasarettet i L u n d, R N O, L F S. G. 1889 ²¹/₁₀ m. friherrinnan *Anna Elisabeth Thomine Gyllenkrok*, f. 1865 ¹³/₁₀.

Son:

- Bengt Olof Hildebrand*, f. 1893 ⁴/₂, fil. stud. vid universitet i L u n d.
6. *Bror Emil*, f. 1856 ²²/₂, statens landtbruksingenjör i Göteborgs o. Bohus samt Älfsborgs län, ledamot af stadsfullmäktige i V ä n e r s b o r g samt ordi. i drätselkammaren därst., R W O. G. 2:o m. *Helga von Heijne*, f. 1876 ²/₃.

Barn:

- Greta Hildur Matilda*, f. 1901 ²²/₅.
Bror Olof Hildebrand, f. 1903 ¹⁹/₆.
Bror Emil, f. 1907 ³¹/₁₂.

Skönbergagrenen:

Carl Gustaf, f. 1797, skräddare, † 1842. G. m. Carolina Otterström, f. 1806, † 1890.

Barn:

1. Carl Philip, f. 1831, maskinist, † 1907. G. 1867 ²⁰/₁₂ m. *Augusta Carolina Nilsson*, f. 1841 ⁶/₃ (Jonsered).

Barn:

- 1) *Axel Filip*, f. 1868 ⁷/₁₁, disponent vid aktb. Lundby mek. verkstad (Göteborg). G. 1894 m. *Anna Wildedina Lennvall*, f. 1868 ²²/₁.

Barn:

Norma Olivia Augusta, f. 1894 ²⁸/₇.

Anders Filip, f. 1896 ²⁶/₇.

Axel Wilhelm, f. 1898 ³¹/₈.

Karin Maria, f. 1905 ⁵/₁.

Anna Lisa, f. 1906 ²¹/₁₁.

- 2) *Anna Sofia*, f. 1873 ²⁹/₁₀. G. 1893 ¹⁰/₁₂ m. kasören vid Jonsereds fabriker *Gustaf Julius Svensson*, f. 1853 ¹⁸/₅ (Jonsered).
2. Axel August, f. 1834, mjölnare, † 1878.

Dotter:

Anna, f. 1875 ⁷/₃. G. m. tumbindaren *Olof Svensson*, f. 1871 ²¹/₄ (Tannefors).

3. *Anna Catharina*, f. 1841 ³⁰/₁₀ (Söderköping).

Hildebrandsson.

Utgör äldsta grenen af släkten Hildebrand (se ofvan). Nedanstående Hildebrand Hildebrandsson var sonson till mjölnaren Olof Hildebrand, f. 1714, † 1779, och äldste son till bergsmekanikus Hildebrand Hildebrandsson i dennes gifte med Lovisa Mörek.

Litteratur: Sv. Åttartal 1889 o. 1905.

Hildebrand, f. 1791, kaptän, musikskriftställare, † 1858. G. 1833 m. Ebba Gustafva af Wirsén, f. 1813, † 1899.

Barn:

1. *Hugo Hildebrand*, f. 1838 ¹⁹/₈, fil. d:r, f. d. e. o. professor i meteorologi, vice ordf. i styrelsen för Ultuna landbruksinstitut, K W O I kl, R N O, K D D O I gr, Off Fr H L, L V A, L L A, L V S, Hed L V V S, korresp L Ö S, L da V S, L N o V S, L Fi V S, L Roy S i London, Corresp de l'Institut de France, L V A i S:t Petersburg (U p p s a l a). G. 1866 ¹⁵/₁₂ m. Wendela Gustafva Charlotta af Wirsén, f. 1844, † 1906.

Barn:

- 1) *Ebba Eleonora Hanna Louise*, f. 1867 ²⁴/₁₂. G. 1896 ¹⁰/₃ m. provinsialläkaren, med. lic. *Hugo Albin Theodor Hildebrand*, f. 1861 ²⁵/₄ (R ä t t v i k).
- 2) *Sven Thure Hildebrand*, f. 1869 ²⁷/₉, agronom, direktör i Allm. hagelskadeförsäkringsbol., hufvudredaktör för tidningen Gjallarhornet (S t o c k h o l m). G. 1895 ²⁵/₇ m. *Emmy Lilian Maria Werlin-Ohlson*, f. 1873 ¹⁸/₆.

Döttrar:

Ebba Eleonora Wendela Maria, f. 1898 ²⁴/₈.*Greta Ida Louise*, f. 1900 ¹/₂.

- 3) *Sigrid Wendela Carolina*, f. 1873 ¹³/₆. G. 1901 ⁵/₂ m. akademiräntmästaren vid Uppsala universitet, vice häradshöfdingen, R W O, *Gustaf Theodor Brandberg*, i hans 2:a gifte, f. 1858 ¹¹/₁₀ (U p p s a l a).
2. *Ebba Lovisa Wilhelmina Mathilda*, f. 1842 ¹²/₇. Beb. eget hus i U p p s a l a.

Hill se Rudelius.

Hintze.

Den skånska släkt härstammar från Tyskland, hvarifrån den inkom med kuriren Johan Christopher Hintze, f. omkr. 1688, † 1750, sedermera kammarfjånare hos landshöfding Hård i Malmö och sist gästgifyare i Östraby (Skåne). I sitt gifte med Johanna Helena Tullstorp hade han sönerna Abraham och Johan Peter, med hvilken släkten delade sig i två hufvudgrenar. Abraham f. 1732, † 1797, klockare först

i Skartofta sedan i Västerstad, hade i sinu två giften, 1:o m. Anna Gustafva Cronholm, † 1778, 2:o m. Christina Sontag, f. 1759, † 1829, många barn, af hvilka äldste sonen Johan Christopher, f. 1761, gästgifyvare i Östraby, blef fader till nedanstående Abraham (äldsta grenen). Förutom Johan Christopher hade den äldre Abraham Hintze flera söner, hvilkas afkomlingar ännu lefva i Skåne. Från ofvanstående Johan Peter Hintze härstammar yngre hufvudgrenen (se nedan). Möjligen finnas, förutom nedanstående, ännu lefvande ättlingar af Johan Peters äldste son, konministern i Löfvestad Christian Johan Hintze, f. 1769, † 1833, som i sitt gifte med Ingrid Cristina Dahlman, f. 1768, † 1853, hade två söner Carl Gustaf, f. 1801, och Johan Göran Christian Christopher Lars Petter Michael, f. 1809.

Äldsta grenen:

Abraham, f. 1801, gästgifyvare i Östraby, † 1868. G. m. Hanna Nilsson, f. 1797, † 1849.

Barn:

1. Abraham Johannes, f. 1830, folkskollärare, † 1911. G. m. *Hanna Nilsson*, f. 1832 ¹³/₈ (L ö b e r ö d).

Son:

Johannes, f. 1858 ⁸/₉, med. lic., regementsläkare vid Första lifgrenadierreg:tet, R W O (N o r r k ö p i n g). G. 1896 ⁶/₁₀ m. Helga Erica Carolina Maria Ericson, f. 1869, † 1906.

Söner:

Erik Wilhelm Johannes, f. 1898 ²/₁.

Nils Carl Thorsten, f. 1899 ²³/₁₀.

2. *Benedicta Catharina*, f. 1833 ³/₁.
3. *Carl August*, f. 1837 ¹⁸/₁.
4. *Amalia Vilhelmina*, f. 1839 ¹⁵/₁.

Yngre hufvudgrenen:

Johan Petter, f. 1733, inspektor o. hejderidare, † 1818. G. 1:o 1768 m. Anna Lena Maluström, f. 1746, † 1783; 2:o 1784 m. Margareta Christina Locknea, f. 1746, † 1810.

Barn, i 1:a giften:

1. Jöran, f. 1777, hejderidare, † 1822. G. m. Anna Caisa Berggren, f. 1789, † 1873.

Son:

Johan Petter, f. 1822, handlande, godsägare, † 1896. G. 1:o m. Emma Gmilda Mortana Cavalli, f. 1824, † 1867.

- Barn, i 1:a giftet:
- (1) *Hilda Christina*, f. 1848 ⁵/₁. Vistas utomlands.
- (2) *Gustaf Petter Göran*, f. 1851 ⁸/₁₂, vice häradshöfding, stadsfogde i Kristianstad, ledamot af Sveriges advokatsamfund. G. 1:o 1878 m. *Maria Elisabeth Håkansson*, f. 1852, † 1907; 2:o 1911 ²³/₉ m. *Emma Hall*, f. 1873.
- Söner, i 1:a giftet:
- a) *Nils Peter*, f. 1879 ²⁷/₅, jur. utr. kand. (Lund).
- b) *Johan Gustaf Wolmar*, f. 1880 ²/₁₀, öfveringenjör vid I fö kaolinbruk. G. 1910 ²³/₆ m. *Maja Lindén*, f. 1886 ¹⁹/₈.
- Dotter:
- Maja-Britta*, f. 1911 ¹¹/₆.
- c) *Hans Birger*, f. 1883 ²⁷/₁₀, jur. utr. kand., e. o. hoifrättsnotarie (Haga, Stockholm).
- d) *Assar Paul Hugold*, f. 1886 ¹¹/₂, med. kand. (Lund).
- (3) *Bror Petter Bonde*, f. 1853 ⁸/₁₂, f. d. landtbrukare (Texas, Nordamerika). G. 1882 m. *Hilma Hakansson*.
- Döttrar:
- Anna Linnéa Ingeborg*, f. 1883 ⁶/₁ (Texas).
- Emma Elisabeth Mathilda*, f. 1884 ⁶/₁ (Texas).
- Hedvig Elvira Louise*, f. 1886 ⁵/₁ (Kristianstad).
- (4) *Olle Petter Oscar*, f. 1856 ¹⁰/₁₀, kyrkoherde i Högestads o. Baldringe församlingars pastorat af Lunds stift (Högestad). G. 1881 ⁷/₁ m. *Christina Salomonsson*, f. 1860 ²⁹/₇.
- Barn:
- Paul Richard*, f. 1885 ¹⁷/₅, landtbrukare (Högestad).
- Edith Gunhild*, f. 1887 ²⁷/₁.
- Astrid Elisabeth Vahlborg*, f. 1893 ¹/₉.
- Johan Olof Erik*, f. 1896 ¹⁸/₅.
- Oscar Gottfrid Engelbrekt*, f. 1904 ²⁶/₁.
- (5) *Anna Mortana Gunilla Wilhelmina*, f. 1858 ¹/₅ (Stockholm). G. 1880 ²⁷/₂ (m. kaptenen vid Kronobergs reg:te Lars Johan Henrik Lemchen, i hans 1:a gifte, f. 1847, † 1906).

- (6) *Emma Thekla Carolina*, f. 1859 ¹⁹/_s. G. m. kassören, sekreteraten o. ombudsmannen hos Landskrona- Kjöflinge järnvägsaktb., vice häradshöfdingen *Folke Grönvall*, f. 1852 ²³/_s (Landskrona).
- (7) *Signe Gabriella (Ellen)*, f. 1861 ¹/₅. G. 1:o 1882 ²⁹/₅ m. artisten (landskapsmalaren) Carl Skånberg, f. 1850, † 1883; 2:o 1891 ²⁹/₁₂ m. öfverdirektören Sven Oscar Alexander Gyllensvärd, f. 1861, † 1902 (Stockholm).
2. *Johan Christopher*, f. 1779, guldsmed o. bokhandlare i Ystad. † 1863. G. m. *Maria Christina Ekelund*, f. 1782, † 1865.

Son:

Johan Anders, f. 1812, handlande i Ystad, † 1887. G. m. *Petronella Johanna Ljungberg*, f. 1823, † 1893.

Barn:

Laura Maria, f. 1852 ¹⁸/_s. G. 1872 ¹/₁₁ m. bankkamreraren o. konsularagenten Carl Malmros, f. 1845, † 1891 (Malmö).

Theodor, f. 1855 ³/₄, underståthållare i Stockholm, KNO 1 kl., RWO, RRS:t St O 1 kl., KDDO 1 gr., KSt Br Viet O 1 kl., KFr HL, R Bad Z Löw O 1 kl., RPr R Ö O 3 kl., RRS:t An O 3 kl., Siam O Hv El 4 kl., RPO da C.

Johan Wilhelm, f. 1856 ¹⁸/₅, grosshandlare, verkst. direktör för Nordiska phonografaktb. (Stockholm).

Evald Albin, f. 1860 ¹⁹/₆, kamrerare vid riksbankens afdelningskontor i Malmö.

Hirsch.

Nedanstående släkt härstammar från Mecklenburg-Strelitz och inkom på 1780-talet till Sverige med David Hirsch.

David, f. 1741, spännmakare, † 1811. G. m. *Eva Levin*.

Söner:

1. *Hirsch Davidson*, f. 1770, sockerfabrikör, † 1844. G. m. *Carolina Mendelson*, f. 1783, † 1821.

Son:

Herman, f. 1818, köpman, † 1871. G. 1853 m. *Mahlida Feit*, f. 1814, † 1876.

Söner:

- (1) Carl Hjalmar, f. 1853, köpman, † 1903 ⁹/₆. G. 1896 ²⁴/₅ m. *Gerda Heineman*, f. 1870 ¹⁹/₆ (S t o c k h o l m).
- (2) *Ernst Mauritz*, f. 1855 ¹/₇, köpman (S t o c k h o l m). G. 1885 ⁵/₁₁ m. *Matilda Bensow*, f. 1860 ¹⁰/₈.

Son:

Sven Herman, f. 1896 ²¹/₆.

2. Meijer David, f. 177(2) i Strelitz, † 1833. G. m. *Carolina Meijer*, f. 1780, † 1854.

Son:

Jacob Meijer, f. 1799, köpman, † 1871. G. 1832 m. *Theodora Lamm*, f. 1806, † 1883.

Söner:

- (1) Meijer, f. 1835, källarmästare, † 1903. G. m. *Carolina Lindström*, f. 1835, † 1908.

Barn:

- a) *Hjalmar Detlof Meijer*, f. 1860 ⁷/₈, med. lic., praktiserande läkare i S t o c k h o l m. G. 1902 ²/₁₀ m. *Anna Carolina Eugenia Isfeldt*, f. 1879 ¹⁵/₇.

Barn:

Brita Carolina, f. 1905 ⁴/₉.

Olle Detlof, f. 1906 ¹/₁₂.

- b) *Ellen Otilia Henrika*, f. 1863 ¹⁷/₆. G. 1882 ¹⁶/₇ m. direktören *Oskar Frans Svartling*, f. 1854 ¹/₁₂ (S t o c k h o l m).
- c) *John Leonard*, f. 1867 ¹⁵/₈. Bosatt i Nordamerika. Gift; har sex barn.
- d) *Mauritz Valdemar*, f. 1868 ¹⁰/₆. Bosatt i Nordamerika.
- e) *Ida Teresia*, f. 1870 ²/₈. G. 1898 ¹⁴/₅ m. järnhandlaren *Axel Lindström*, f. 1870 ⁶/₈ (V ä x j ö).
- (2) David Leopold, f. 1842, köpman, † 1880. G. 1871 m. *Carolina Maria Törnqvist*, f. 1842 ¹⁸/₄ (J ö n k ö p i n g).

Barn:

Rosa Maria Wilhelmina, f. 1875 ⁵/₅ (J ö n k ö p i n g).

Robert Leonard, f. 1876 ²⁰/₆, köpman. Bosatt i Nordamerika.

Ellen Dorotea Viktoria, f. 1877 ²²/₉. G. 1899 ⁵/₁ m. jägmästaren i Västerdalarnes revir, R W O, *Carl Öjermärk*, f. 1857 ²⁴/₄ (S m e d j e b a c k e n).

3. Isaac David, f. 1776, köpman, † 1843. G. 1804 m. Juliana Lazarus, f. 1774, † 1850.

Söner:

1) Simon, f. 1809, köpman, † 1888. G. 1835 m. Thérèse Suber, f. 1819, † 1905.

Barn:

(1) *Carl Moritz*, f. 1840 ²⁷/₇, inneh. af Engelska Skrädderietablissemantet (S t o c k h o l m). G. m. *Sarah Julia Eliasson*, f. 1851 ³/₅.

Söner:

a) *Frank*, f. 1871 ¹⁸/₃, civilingenjör, inneh. af Frank Hirschs maskinaffär (S t o c k h o l m). G. 1909 ²³/₆ m. *Inez Ragnhild (Ina) Törnblom*, f. 1886 ²⁵/₁₁.

b) *Erik Simon*, f. 1872 ²⁶/₇, verkst. direktör i aktb. Pumpseparator (S t o c k h o l m). G. 1909 ⁵/₈ m. *Lisa Henrietta Sachs*, f. 1887 ²⁶/₅.

Döttrar:

Vera Marianne, f. 1910 ¹¹/₇.

Greta Edline, f. 1912 ²/₉.

(2) *Isaak David*, f. 1843 ²/₁₂, grosshandlare i S t o c k h o l m, ordf. i styrelserna för Svenska Kreditkassan Enell & Ohlsson kommanditbol., Kommanditbol. B. E. Lundström & C:o, Trävaruaktb. Lidbäck & C:o, Gottlands Maltfabriksaktb., aktb. Renard & Elbe, aktb. Enebybergs Villastad, fastighetsaktb. Östermalu, fastighetsaktb. Drabanten, m. il., K W O 2 kl.

(3) *Birgitta Augusta*, f. 1845 ¹⁰/₂. G. 1870 ¹⁵/₅ m. handlanden Josef Marcus, f. 1839, † 1892 (S t o c k h o l m).

(4) *Salomon Oscar*, f. 1847 ¹⁷/₈, ingenjör, verkst. direktör i Bockholms-Sättra aktb., ordf. i styrelserna för aktb. Stockholms arbetarehem, byggnadsaktb. S:t Erik, Stockholms stads allm. försörjningsinrättning o. Asylerna för husvilla, vice ordf. bland delegerade för beviljande af fattigvård o. i Stiftelsen för gamla tjänarinnor samt föreningen för sinnesslöa

barn, ledamot af styrelserna för Skandinaviska Kreditaktb. o. Stockholms stads sparbank, ordl. bland Föreståndarne för Mosaiska församlingen i Stockholm samt i Israelitiska Ynglingaföreningen o. Israelitiska sjukhjälpso. begrafningssällskapet, medlem af Patriotiska sällskapets förvaltningsutskott, R N O, R W O (S t o c k h o l m). G. 1878 ²⁰/₁₂ m. Fanny Paulina Saloman, f. 1856, † 1880.

Son:

Axel Morris, f. 1879 ¹⁵/₃, fil. kand., sekreterare i Svenska fattigvårdsförbundet (S t o c k h o l m).

(5) *Edith Julia*, f. 1851 ³/₉ (S t o c k h o l m).

(6) *Lovisa (Lisen)*, f. 1855 ¹³/₃. G. 1877 ¹⁴/₉ m. direktören i (o. stiftaren af) lifförsäkringsaktb. Nordstjärnan, K N O 2 kl., R W O, *Otto Samson*, f. 1846 ⁶/₅ (S t o c k h o l m).

2) *David Isaak*, f. 1814, köpman, † 1878. G. 1844 m. *Josephina Suber*, f. 1826, † 1905.

Söner:

Isaac Theodor, f. 1846 ²/₇, köpman (S t o c k h o l m).

Hugo Mauritz, f. 1847 ¹⁰/₉, reseinspektör (S t o c k h o l m).

Carl Gustaf Levi, f. 1855 ⁹/₄, kassör hos sjöförsäkringsaktb. Öresund (M a l m ö). G. 1887 ¹⁵/₇ m. *Sabina Elisabeth Åhlström*, f. 1854 ⁷/₆.

3) *Abram*, f. 1815, musikförläggare, † 1900. G. 1848 m. *Paulina Meyerson*, f. 1827, † 1908.

Barn:

(1) *Ester Elisa (Lisä)*, f. 1854 ¹⁰/₇ (S t o c k h o l m).

(2) *Otto Joseph*, f. 1858 ¹/₁₀, musikförläggare, direktör i aktb. Nordiska bokhandeln (S t o c k h o l m). G. 1888 ²³/₁₀ m. *Anna Sigrid Levin*, f. 1867 ¹⁰/₃.

Söner:

Olof, f. 1898 ²⁵/₉.

Sten, f. 1901 ²⁵/₆.

(3) *Betty*, f. 1862 ¹¹/₆ (S t o c k h o l m).

(4) *Hanna*, f. 1864 ³/₁, konstnär (målare). G. 1887 ²⁸/₁₀ m. konstnären (målaren) *Georg Wilhelm Pauli*, f. 1855 ¹³/₁ (S a l t s j ö -S t o r - ä n g e n).

- 4) Adolf, f. 1816, landskapsmålare, † 1886. G. 1845 m. Fredrika Lewysohn, f. 1822, † 1856.

Söner:

- (1) *Ivan Isaac*, f. 1846 ³/₂, f. d. kassör i firman I. Hirsch & C:o (S t o c k h o l m).
 (2) Carl David Hjalmar, f. 1853, skådespelare, † 1897. G. m. *Anna Charlotta Gustafsson*, f. 1853 ²⁷/₇ (S t o c k h o l m).

Dotter:

Annie Dagmar f. 1881 ³/₁₂.

Hjortzberg

(från Uppland).

Släkten härstammar från Jordsberga i Teda församling i Uppland, där Olof Olofsson var rusthållare på 1680-talet. Hans sonson, Pehr, född 1722, tog sig namnet Hjortzberg. Denne Pehr hade fyra söner, af hvilka blott en, Johan Olof, uppnådde mogen ålder. Johan Olof Hjortzberg, f. 1765, † 1810, var handlande i Västerås och efterlämnade i sitt gifte med Johanna Eckman, † 1799, sönerna Johan Gustaf och Jacob Wilhelm, hvilka blefvo stamfäder för de nu lefvande grenarna.

Stockholmsgrenen:

Johan Gustaf, f. 1788, hufvudman i Vinskänks-societeten i Stockholm, † 1839. G. 1815 m. Anna Sophia Krook, f. 1788, † 1863.

Barn:

1. *Johanna Sofia Hildegard*, f. 1821 ²³/₁. G. 1844 ¹⁹/₁₀ m. kommandörkaptenen Adolf Victor Zethelius, f. 1818, † 1877 (S t o c k h o l m).
 2. Johan Hildur, f. 1822, bruksförvaltare, † 1892. G. 1853 ¹⁹/₆ m. *Julia Brigitta Catarina Öhrn*, f. 1827 ¹⁴/₁₀ (S t o c k h o l m).

Barn:

Anna Carolina Hildegard, f. 1855 ¹⁶/₁₂. G. 1881 ²⁸/₅ m. köpmannen *Conrad Rudolf Theodor von Björnmarck*, f. 1854 ¹⁹/₁ (S t o c k h o l m).
Gustaf Ernst, f. 1857 ¹⁸/₅, med. lic., karantäns-läkare på Kängsö, R W O (K ä n s ö, G i ö t e b o r g).

Alma Elisabeth, f. 1859 ¹⁵/₁. G. 1880 ¹⁹/₈ m. trafikchefen vid Nässjö—Oskarshamns järnväg, R W O, *Emil Uno Ludvig Swenson*, f. 1854 ²¹/₁ (E k s j ö).
Julia Helena, f. 1865 ¹⁵/₂. G. 1891 ¹⁷/₃ m. bruksinspektoren *Fredrik Bergegren*, f. 1856 ²⁰/₆ (N ä s, N ä s s t a t i o n).

3. *Therèse Augusta*, f. 1823 ¹⁹/₈. G. 1851 m. källarmästaren Johann Heinrich Grube, f. 1805, † 1860 (S t o c k h o l m).

4. Arvid Olof, f. 1825, f. d. öfveringenjör vid Stockholms gasverk, † 1908. G. 2:o 1860 m. Maria Henriette Lyon, f. 1841, † 1880.

Barn, i 2:a giftet:

1) *Emmy*, f. 1862 ¹⁵/₁. G. 1881 ¹¹/₆ m. arkitekten, R W O, R R S:t An O 3 kl., *Adolf Emil Melander*, f. 1841 ²⁵/₂ (D r o t t n i n g h o l m).

2) *Ernst Gustaf*, f. 1863 ²⁹/₁₀, kapten i Fortifikationens reserv, verkst. direktör för Stockholms Södra spärvägsaktb., R S O, R N O (S t o c k h o l m). G. 1888 ¹³/₄ m. *Hilda Laurentia Carolina Lactitia (Hildur) Lindblad*, f. 1866 ¹⁹/₁.

Barn:

Gösta, f. 1889 ¹⁶/₁, jur. stud. vid Stockholms högskola.

Märtha, f. 1892 ¹¹/₃, elev vid Högre konstindustr. skolan vid Tekniska skolan i S t o c k h o l m.

Karin, f. 1905 ¹/₁₀.

3) *Annie*, f. 1865 ²¹/₁₁. G. 1890 ¹¹/₁₀ m. slottsarkitekten, O H S Gbmt. O H:s Jmt, R N O, R W O, M L et A, L Fr K A, L Sk S, *August (Agri) Lindgren*, f. 1858 ²⁹/₁₂ (D r o t t n i n g h o l m).

4) *Gustaf Arvid*, f. 1867 ³/₄, kapten vid Göta artillerireg:te, R S O (G ö t e b ö r g). G. 1900 ²³/₄ m. *Lydia Maria (Mia) Lithander*, f. 1872 ²³/₅.

5) *Gustaf Victor*, f. 1868, fabrikkör, † 1912. G. 1897 ⁹/₁₀ m. *Signe Elisabeth Larzon*, f. 1876 ²²/₆ (S t o c k h o l m).

Döttrar:

Elsa, f. 1899 ²⁰/₈.

Signe, f. 1901 ¹²/₈.

- 6) *Agda*, f. 1871 ²³/₈. G. 1892 ¹²/₁₁ m. handlanden Fridolf Emanuel Brandin, f. 1857, † 1901 (Uppsala).
- 7) *Gustaf Olof*, f. 1872 ¹³/₁₁, professor vid Konsthögskolan, R W O, L Fr K A (S al t s j ö b a d e n). G. 1898 ²⁴/₄ m. *Elin Mathilda Andersson*, f. 1872 ¹⁶/₈.

Son:

Gustaf Folke, f. 1906 ⁵/₃.

- 8) *Kurin*, f. 1874 ²¹/₁. G. 1901 ⁸/₈ m. direktören *Ernst Gustaf Theodor Lundquist*, f. 1865 ¹⁹/₁ (S t o c k h o l m).

Norrlandsgrenen:

Jacob Wilhelm, f. 1796, ordensjuvelerare, † omkr. 1836. G. m. Sofia Rebecka Arell.

Son:

Carl Wilhelm, f. 1831, bruksförvaltare, † 1885. G. 1857 ²⁷/₆ m. *Gustafva Wilhelmina (Wilm a) Öhman*, f. 1833 ⁴/₄ (B o d t r ä s k f ö r s - H a r a d s).

Barn:

- 1) *Gustaf Wilhelm*, f. 1863 ¹⁷/₇, tandläkare (L u l e å). G. 1889 ²⁸/₁₁ m. *Ida Nicolina (Lina) Öhman*, f. 1862 ²⁸/₁.

Barn:

Sten Gustaf Wilhelm, f. 1892 ¹⁶/₂, ritare vid statens järnvägar (L u l e å).

Karl-Wilhelm, f. 1894 ⁵/₂, elev vid Pahlmans handelsinstitut (S t o c k h o l m).

Nils Erik Wilhelm, f. 1899 ¹³/₃.

Tagge Wilhelm, f. 1904 ³/₆.

- 2) *Clara Teresia Wilhelmina (Wilm a)*, f. 1870 ²⁰/₈. G. 1898 ²⁸/₁₂ m. brukskassören *Gunnar Lindgren* (H a r a d s).
- 3) *Hildur Charlotta Wilhelmina*, f. 1872 ¹³/₈. G. 1890 ⁸/₁₂ m. bruksförvaltaren *Emil Rutberg* (B o d t r ä s k f ö r s - H a r a d s).
- 4) *Ellen Maria Wilhelmina*, f. 1874 ¹⁰/₇. G. 1896 ²⁸/₁ m. landtbrukaren *Axel Rutberg* (N e d e r k a l i x).
- 5) *Elma Christina Wilhelmina*, f. 1877 ⁸/₂. G. 1895 ¹⁶/₁₁ m. f. d. jägmästaren *Hennig Emanuel Nordlund*, f. 1864 ²⁰/₈.

Holmertz.

Äldste kände stamfadern var gårdfarihandlanden Per i Holmarp i Roasjö socken i Vestergötland. Efter denna gård kallade sig hans efterkommande först Holmer, sedan Holmertz. Sonsonen prosten o. kyrkoherden Per Holmertz, f. 1705, † 1767, g. m. Anna Lisa Pontan, f. 1726, † 1775, var fader till nedanstående Reinhold Benjamin.

Litteratur: Sv. Släktkalender 1886.

Reinhold Benjamin, f. 1765, godsägare, † 1836. G. m. Laurentia Lachonius, f. 1769, † 1834.

Söner:

1. Peter, f. 1796, lagman (afslutade 1849 i Skara det sista lagmanstinget i Sverige), † 1863. G. 1837 m. Mariana Adolffina Wilhelmina Olivecreutz, f. 1813, † 1903.

Barn:

1) *Adolf Reinhold*, f. 1838 ⁹/₁₁, f. d. kapten vid Älfsborgs reg:te, R S O, R D D O, D F M (Göteborg). G. 1881 m. Emma Johansson, f. 1857, † 1884.

Barn:

Hjalmar Benjamin, f. 1881 ²⁸/₁₀, bergsingenjör (Stockholm).

Walborg Wilhelmina, f. 1883 ¹⁰/₃, lärarinna vid elementarläroverket för flickor i Majorna (Göteborg).

Per Magnus Bodvar Emanuel, f. 1884 ¹³/₈, anställd vid statens lokomotivverkstad i Göteborg.

2) *Carl Erik Mattias*, f. 1840 ¹⁸/₅, f. d. krigsråd o. chef för arméförvaltningens civila departements byrå, sekreterare o. ombudsman vid Konungens hospital, K N O 2 kl, R W O (Stockholm). G. 1883 ²⁷/₉ m. friherrinnan *Elsa Karolina Matilda Ehrenkrona*, f. 1855 ²⁸/₂.

Dotter:

Elsa Hildegard Mårta Wilhelmina, f. 1885 ¹²/₉, anställd i Allm. pensionsförsäkringsbolaget (Stockholm).

3) *Maria Olivia Konstantia (Oily)*, f. 1848 ³/₁, G. 1892 ³/₈ m. jägmästaren Johan Jakob Casimir von Döbeln, i hans 2:a gifte, f. 1835, † 1900 (Göteborg).

- 4) *Johan Claes Viktor*, f. 1850 $^{10}/_5$ vice häradshöfding, kronofogde i Inlands fögderi i Göteborgs o. Bohus län (Kungälf). G. 1910 $^{14}/_3$ m. *Selma Hellevi Boustedt*, f. 1877 $^4/_1$.
2. *Benedictus*, f. 1798, handlande, † 1871. G. 1836 m. *Christina Sabina Stenman*, f. 1809, † 1880.

Barn:

- 1) *Carl Reinhold Amatius*, f. 1837, skollärare, † 1883. G. 1877 m. *Johanna Albertina Andersson*, f. 1848 $^{10}/_3$ (Grohede).

Söner:

- Carl Anders Benedictus*, f. 1878 $^7/_6$, fil. kand., adjunkt vid högre allm. läroverket i Borås.
Johan Fredrik Stefanus (Staffan), f. 1881 $^{25}/_2$, skollärare (Stockholm). G. 1912 $^8/_8$ m. *Anna Maria Johanson*, f. 1887 $^{17}/_1$.
- 2) *Elisabeth Laurentia Bernhardina*, f. 1840 $^{31}/_5$ (Borås).
- 3) *Margareta Charlotta*, f. 1842 $^{25}/_4$ (Borås).
- 4) *Anders Gustaf Julius*, f. 1844 $^3/_6$, handlande (Ulricehamn).
- 5) *Johan Wilhelm Eugène*, f. 1847 $^{10}/_4$, fil. kand. (Hjö). G. 1909 $^3/_1$ m. *Hilma Margareta Susanna (Greta) Johansson*, f. 1881 $^{20}/_7$.

Barn:

- Kristina Margareta Susanna (Stina)*, f. 1910 $^9/_2$.
Per Johan Fritz Benedictus (Bengt), f. 1912 $^5/_4$.
3. *Anders August*, f. 1815, fil. d:r, kyrkoherde, † 1867. G. 1853 $^9/_9$ m. *Clara Paulina Georgina Norberg*, f. 1829 $^{12}/_5$ (Stockholm).

Döttrar:

- Wendela Laura Justina*, f. 1857 $^{31}/_5$. G. 1890 $^{24}/_{10}$ m. grosshandlaren *Gustaf Adolf Landegren*, f. 1855 $^{13}/_{12}$ (Stockholm).
- Anna Ingegerd Maria*, f. 1864 $^{18}/_8$, anställd i Statistiska Centralbyrån (Stockholm).

Holmgren.

Äldste kände stamfadern Magnus Andersson var hemmansägare i Kjekestad i Ellervads socken i Västergötland o. g. m. Ingrid Carlsdotter. Deras son, nedaustående Anders Holmgren antog släktnamnet.

Litteratur: Sv. Årtal 1880.

Anders, f. 1784, k. hofpredikant, kyrkoherde, † 1874.
G. 1814 m. Gustafva Nordvall, f. 1797, † 1860.

Söner:

1. Arvid Ivar Achilles, f. 1818, kontraktsprost, † 1873.
G. 1850 m. Josephina Carolina Euphenia Åberg, f. 1830, † 1906.

Barn:

- 1) *Maria*, f. 1851 ¹⁶/₉ (Ludvigsberg, Nykil).
- 2) *Ivar*, f. 1853 ⁶/₄, kantor, organist o. skollärare i Harbo socken i Uppland (Harbonäs). G. 1880 ²¹/₄ m. *Ellen Theresia Neuman*, f. 1860 ⁵/₁₀.

Barn:

Anna, f. 1881 ¹⁹/₈, lärarinna (Rönö).
Ellen, f. 1884 ²⁸/₃, lärarinna, orgelnist (Krokek).

Ivar Carl, f. 1886 ²⁵/₇, trädgårdselev.

Eric Georg, f. 1888 ²⁵/₄, skollärare o. orgelnist i Elings socken i Västergötland (Vedum).

Hjalmar Fritiof, f. 1892 ³/₁, seminarieelev.

Sven, f. 1896 ²⁵/₄.

3) *Ester*, f. 1857 ⁵/₈. G. 1883 m. föreståndaren för renhållningsverket i Västerås, disponenten *Johan Eriksson*, f. 1845 ²²/₆ (Västerås).

4) *Karl Gustaf*, f. 1864 ²⁶/₄, folkskollärare o. slöjd-
lärare (Timsiors). G. 1:o 1891 ⁴/₄ m. *Ida Emilia Åberg*, f. 1869, † 1905; 2:o 1905 ²³/₁₂ m. *Anna Karolina Nibelius*, f. 1881 ⁸/₁₂.

Barn, i 1:a giftet:

Karl Ivar, f. 1892 ¹⁶/₇.

Georg, f. 1893 ³/₁₁.

Gustaf Emil, f. 1895 ²/₉.

Hjalmar Wilhelm, f. 1897 ²⁵/₁.

Signe Margareta Josefina, f. 1900 ²⁸/₃.

i 2:a giftet:

Anna Ida Eufemia, f. 1907 ²⁵/₁₀.

Björn Erik, f. 1909 ¹⁸/₆.

5) *Georg Emil*, f. 1865 ²⁶/₅, grosshandlare (Västerås). G. 1888 m. *Anna Lundqvist*, f. 1866 ¹/₄.

Barn:

Edit Anna, f. 1888 ³⁰/₈. G. 1912 ⁸/₉ m. ingenjören *Otto Pramm*. Bosatt i Nordamerika.

Hildur, f. 1892 ²³/₄.

Signe Maria, f. 1903 ²⁰/₁.

Bernt Gunnar, f. 1910 ¹²/₇.

- 6) *Hervor Dagmar*, f. 1867 ²³/₁₂. G. 1904 ²⁵/₉ m. possessionaten *Olof Ludvig Berggren*, f. 1866 ¹⁵/₉. Äg. o. beb. *Ludvigsberg* i Östergötland. (Nykiil).
- 7) *Signe Gunilla*, f. 1871 ²⁸/₃. G. m. fanjunkaren vid Södermanlands reg:te, G M af R S:t An O, *Carl Ignatius Wirén*, f. 1864 ¹⁷/₁₂ (Eken-sdal, Södertälje).
2. *Hjalmar Joseph*, f. 1822, fil. d:r, professor, † 1885. G. m. *Augusta Lovisa Wilhelmina Nordgren*, f. 1839, † 1900.

Barn:

- 1) *Gustaf Fredrik*, f. 1860, jägmästare, † 1899. G. 1897 ¹¹/₁₂ m. *Ellen Lastenia Petronella Peterson*, f. 1875.
- 2) *Hjalmar August*, f. 1869, lasarettsläkare, † 1905. G. 1894 m. *Editth Johnson* (Canton, S. Dak., Nordamerika).

Barn:

- Ruth Margareta Lovisa*, f. 1895.
Hjalmar Frithiof, f. 1896.
Hellen, f. 1899.
- 3) *Erik Albert*, f. 1872 ⁷/₇, fil. d:r, professor i matematik vid Uppsala universitet, LVS.
- 4) *Anders Harald*, f. 1874 ⁵/₈, jägmästare i Bräcke revir. G. 1904 ⁸/₁₀ m. *Sofia Collberg*, f. 1884, † 1911.

Son:

- Axel Hjalmar*, f. 1905 ⁶/₁₂.
- 5) *Nils Frithiof*, f. 1877 ²⁸/₉, fil. d:r, docent i zoologi vid Stockholms högskola (Stockholm). G. 1906 ⁵/₆ m. *Karin Helena Fjällbäck*, f. 1881 ³¹/₇.

Barn:

- Kaj*, f. 1907 ²/₇.
Maj Britta, f. 1909 ¹¹/₅.
- 6) *Anna Helena*, f. 1881 ³¹/₁ (Stockholm).
3. *Carl Albert Viktor*, f. 1824, fil. d:r, professor, † 1905 ¹¹/₁₂. G. 1862 ¹⁵/₆ m. friherrinnan *Elin Stjernstedt*, f. 1835 ¹/₁₀. Äg. Åsen i Östergötland (Medevi).

Barn:

- 1) *Sofia Gustava*, f. 1864 ⁴/₁, med. lic., praktiserande läkare i Stockholm.

- 2) *Andreas*, f. 1869 ¹¹/₇, kapten o. batterichef vid Smålands artillerireg:te, R S O (J ö n k ö p i n g). G. 1905 ¹⁰/₄ m. grevinnan *Maria Lovisa Christina (Louise) Falkenberg af Balby*, f. 1879 ¹⁸/₄.

Barn:

Albert Melker Vilhelm, f. 1906 ³/₈.

Louise Elin Anna, f. 1907 ²²/₁₁.

Anna Elin Sofia Elisabeth, f. 1910 ²⁵/₁.

- 3) *Hjalmar Gustaf Albert*, f. 1871 ¹¹/₇, civilingenjör, disponent för Avesta nya sulfataktb., R W O (A v e s t a). G. 1902 ¹⁰/₄ m. friherrinnan *Elisabeth Sofia Stjernstedt*, f. 1880 ¹¹/₁.

Barn:

Ammy Elin Sofia, f. 1902 ²³/₁₀.

Lennart Carl Albert, f. 1904 ³¹/₇.

Elisabet Maria Elin Charlotta, f. 1908 ²⁵/₂.

Maj, f. 1909 ¹²/₅.

- 4) *Elin*, f. 1875 ¹¹/₄. G. 1912 ¹⁰/₄ m. distriktsläkaren i Stockholm, med lic. *Erik Johan Nyström*, f. 1872 ²¹/₂.

4. *August Emil Algot*, f. 1829, lektor vid skogsinstitutet, † 1888. G. m. *Charlotta Eleonora Ohman*, f. 1831 ⁶/₅ (S t o c k h o l m).

Barn:

Emil Algot, f. 1866 ¹¹/₅, med. d:r, professor i histologi vid Karolinska mediko-kirurgiska institutet, R N O (S t o c k h o l m). G. 1899 ¹²/₁₁ m. *Anna Henrika Elisabeth Berg*, f. 1857 ¹³/₁₂.

Thyra Emilia, f. 1873 ⁴/₁₁. G. 1900 ⁶/₁₀ m. rote-mannen i Stockholm Carl Magnus Leopold Steenmark, f. 1869, † 1909 (S t o c k h o l m).

5. *Alaric Frithiof*, f. 1831, med. d:r, professor, † 1897 ¹¹/₈. G. 1869 ¹⁸/₈ m. *Ann Margret Tersmeden*, f. 1850 ¹⁷/₂, författarinna (S t o c k h o l m).

Barn:

- 1) *Anna Margareta (Greta)*, f. 1870 ¹⁷/₅. G. 2:o 1912 ⁸/₉ m. tjänstemannen i samfundet S:t Erik i Stockholm, fil. kand. *Sixten Georg Mauritz Strömbom*, f. 1888 ²¹/₅. Beb. egen villa på Lidingön (L i d i n g ö V i l l a s t a d).

- 2) *Israel Frithiofsson*, f. 1871 ¹²/₆, med. d:r, docent i medicin vid Karolinska mediko-kirurgiska institutet, läkare ä tuberkulosafdelningen vid sjukhuset S:t Göran (S t o c k h o l m). G. 1903 ¹⁰/₁₀ m. *Olgä Helena Ahrenberg*, f. 1881 ⁹/₅.

Döttrar:

Ann Margret, f. 1904 ⁵/₈.

Ida Gunvor Sofia, f. 1906 ²⁵/₁.

Kerstin, f. 1908 ²²/₃.

- 3) *Björn Frithiofsson*, f. 1872 ²⁸/₆, kapten vid K. Flottan, R Bad Z Löw O 1 kl., R Pr R Ö O 4 kl., R R S:t An O 3 kl., L Ö S (K ar l s k r o n a). G. 1896 ³¹/₁₀ m. *Elsa Ramstedt*, f. 1874 ⁹/₁₁.

Barn:

Björn Frithiof Waldemar, f. 1901 ³/₅.

Elsa Mathilda Margareta, f. 1908 ²⁷/₈.

Anne-Margrethe Sophie, f. 1908 ²⁷/₈.

- 4) *Torsten Andreas Frithiofsson*, f. 1874 ¹/₈, civilingenjör, afdelningschef vid Trollhätte kanal- o. vattenverk, R W O, R D D O, (T r o l l h ä t t a n). G. 1898 ²/₆ m. *Estrid Sofia af Klintberg*, f. 1874 ³⁰/₆.

Barn:

Bertil, f. 1901 ¹⁷/₁₀.

Birgit, f. 1903 ¹⁰/₂.

Gertrud Margareta, f. 1904 ²⁹/₁₀.

Estrid Alfhild Sofia, f. 1907 ²³/₃.

Ingrid, f. 1909 ¹⁸/₉.

Torsten Frithiof, f. 1911 ¹⁸/₆.

- 5) *Nils Gunnar Frithiofsson*, f. 1875 ²⁷/₉, med. d:r, professor i otidri vid Karolinska mediko-kirurgiska institutet, öfverläkare å öronafdelningen vid Sabbatsbergs sjukhus (S t o c k h o l m).
- 6) *Ingrid Margareta Pyrola*, f. 1877 ²⁴/₇. G. 1899 ²²/₈ m. läkaren vid Trollhätte kanal- o. vattenverk, med. lic. *Anders Olof Dalsjö*, f. 1875 ²⁶/₇ (T r o l l h ä t t a n).
- 7) *Margit Sofia Gullvifva*, f. 1880 ⁹/₁. G. 1907 ⁷/₆ m. e. provinsialläkaren i Motala distrikt, järnvägsläkaren, med. lic. *Carl Fredrik Ekman*, f. 1874 ¹⁵/₁₂.
- 8) *Frithiof Frithiofsson*, f. 1884 ¹⁴/₁, civilingenjör, chef för elektrifieringen af järnvägsaktb. Stockholm—Saltsjöns järnväg (S a l t s j ö S t o r ä n g e n). G. 1909 ¹⁴/₁ m. *Anna Mary Elvine von Koch*, f. 1885 ⁷/₁₂.

Son:

Jarl Fabian Thom Frithiofsson, f. 1910 ²⁸/₂.

Holmquist.

Inspektorn på Ljungbyholm i Skåne Lars Holmquist var fader till

Johan, f. 1780, kommissionslandtmätare, † 1821. G. m. Lovisa Gustaiva Olsson, f. 1792, † 1861.

Söner:

1. Lars Fredrik, f. 1811, expeditionschef, häradshöfding, † 1876. G. 2:o 1846 m. Brite Christine Marie Dahl, f. 1824, † 1911.

Barn:

- 1) *Peter Abraham Fredrik*, f. 1847 ¹²/₇, generalintendent, chef för arméförvaltningens intendentsdepartement och för intendenturkåren, KW O 1 kl, R S O, R N O, Off Belg Leop O, R N S:t O O, G V:s Olymp M, L Kr V A (S t o c k h o l m). G. 1876 ³⁰/₉ m. friherrinnan Cecilia Carolina Maria Sophia Raab, f. 1852, † 1911.

Barn:

- (1) *Carl Axel Fredrik Ivar*, f. 1879 ²²/₂, kapten i generalstaben o. löjtnant i Göta lifgarde, generalstabsofficer vid V. arméfördelningens stab, lärare vid Krigshögskolan, R R S:t St O 3 kl. (S t o c k h o l m). G. 1904 ⁶/₁₀ m. *Thora Nygren*, f. 1883 ¹⁷/₃.

Söner:

- Göran Fredrik*, f. 1905 ²⁷/₆.
Bengt Gottfried Fredrik, f. 1907 ¹⁹/₁₀.
- (2) *Anna Marie-Louise*, f. 1880 ²⁵/₇, lärarinna vid Anna Sandströms skola (S t o c k h o l m).
 - (3) *Hugo Emil Ossian*, f. 1882 ²⁹/₁, löjtnant vid Göta lifgarde, Off Fr Instr publ (S t o c k h o l m).
 - (4) *Erik Gustaf Otto*, f. 1883 ¹⁸/₅, intendent vid Intendenturkåren (F a l u n). G. 1910 ¹⁴/₆ m. *Ebba Augusta Helena Tamm*, f. 1886 ²³/₁₁.
 - (5) *Hedvig Elisabeth*, f. 1884 ¹²/₇, lärarinna (S t o c k h o l m).
 - (6) *Brite Louise Cecilia (Lili)*, f. 1887 ⁹/₂.
 - (7) *Ellen Sofia*, f. 1890 ²²/₉, lärarinna (S t o c k h o l m).

- 2) *Hedvig Maria*, f. 1863 $\frac{5}{9}$. G. 1:o 1884 m. löjtnanten Axel Hugo Leonard von Scheven, f. 1855, † 1890; 2:o 1894 $\frac{27}{4}$ m. lotskaptenen, friherre Erik Gustaf Casimir Sparre, f. 1863, † 1905 (Stockholm).
2. Jöns Wilhelm, f. 1817, vice häradshöfding, auditör, † 1854. G. 1846 m. Malin Lovisa Grönqvist, f. 1819, † 1905.

Dotter:

Louise Theodora, f. 1847 $\frac{11}{8}$. G. 1874 $\frac{2}{10}$ m. f. d. landtbrukaren *Anton Bernhard Meijer*, f. 1838 $\frac{19}{8}$ (Kristianstad).

Holtermann.

Ättens förste med säkerhet kände medlem var en Coert Holtermann, som lefde i Rothenburg (Hannover) omkr. midten af 1600-talet. En son till honom flyttade till Bergen i Norge, där han 1676 blef borgare. Släkten är nu delad i två grenar, den bergensiska och den nordanfjällska, af hvilken senare en gren öfverflyttat till Sverige. Förste hofmarskalken, ryttmästaren Marcus Höijer Holtermann, f. 1826 i Molde (Norge), † 1880 i Kristiania, g. 1859 m. friherrinnan Sigrid Johanna Margareta Christina Fleming af Liebelitz, f. 1827, † 1892, var fader till

Oscar Claës Fleming, f. 1859 $\frac{30}{10}$, kabinettskammarherre (f. d. tjänstg. hos H. M. konung Oscar II), ryttmästare i Lifgardets till häst reserv, ordf. i styrelsen för aktb. Göteborgs banks afdelningskontor i Stockholm, styrelseledamot i Ränte- o. kapitalförsäkringsanstalten samt i Mälarprovinsernas hypoteksförening, O II S Gbmt, O II:s Jmt, KNO 2 kl., RSO, RPrKrO 2 kl. m. kr., KDDO 2 gr., RRS:t AnO 3 kl., RÖJKrO 3 kl., RFrHL, TurkOsmO 3 kl., RNS:tOO, OMM, GM. Äg. Brevik på Värmdön o. hus i Stockholm. G. 1892 $\frac{14}{9}$ m. grefvinnan *Ella Clara Carolina Maud von Rosen*, f. 1872 $\frac{8}{7}$.

Barn:

Ella Hedvig Marianne, f. 1895 $\frac{13}{11}$.

Sigrid Maud Elsa, f. 1895 $\frac{13}{11}$.

Valborg Clara Agnes, f. 1898 $\frac{11}{3}$.

Reinhold Oscar Christian, f. 1899 $\frac{20}{10}$.

von Horn.

Släkten härstammar från Holland, och för i vapnet ett försilfradt klöfverblad med stjälken nedåt samt därunder ett gyllene horn med mynningen vänd åt vänster. Den gren af den samma, hvilken de nu lefvande medlemmarna tillhöra, inkom till Sverige 1631 med brukspatronen o. köpmannen i Stockholm Johan van Hoorn. Dennes son var den berömde lifmedikern hos drottning Ulrika Eleonora d. y., arkiatern Johan van Hoorn, förlossningskonstens grundläggare i Sverige, f. 1662, † 1724. Namnet började omkring midten af 1700-talet skrivas von Horn. Johan van Hoorns sons sons son löjtnanten Johan Jacob von Horn, f. 1774, † 1819, g. 1803 m. Sofia Juliana Lagerbielke, f. 1772, † 1857, var fader till nedanstående Frans Axel Leopold.

Litteratur: Tersmeden, Kalender öfver i Sverige lefvande ointroducerad adel; Sv. Släktkalender 1885; Schlegel o. Kling-spör, den ointroducerade svenska adelns ättartaflor.

Frans Axel Leopold, f. 1809, kommandörkapten, † 1879.

G. 1836 m. Maria Charlotta Lindberg, f. 1815, † 1849.

Barn:

1. Lorentz Leopold, f. 1836, kommandörkapten af 1 graden, † 1892. G. 1865 $\frac{9}{11}$ m. *Adelaide (A d è l e) Rettig*, f. 1845 $\frac{27}{9}$. Äg. del i Brynäs utanför Gefle (S t o c k h o l m).

Barn:

- 1) *Robert Paridon*, f. 1867 $\frac{15}{6}$, e. o. hofrättsnotarie, amanuens i generaltullstyrelsen (S t o c k h o l m). G. 1904 $\frac{26}{5}$ m. *Hazel Rylander*, f. 1883 $\frac{13}{9}$.

Barn:

- Lillemor Hazel*, f. 1907 $\frac{22}{3}$.
Johan Paridon, f. 1912 $\frac{26}{7}$.
- 2) *Axel Gustaf*, f. 1868 $\frac{30}{6}$, kapten vid K. Flottan, R S O, R R S: t An O 3 kl., Tun Nich Ift 4 kl., L Ö S (S t o c k h o l m). G. 1897 $\frac{7}{10}$ m. *Ingrid Maria Kjellberg*, f. 1876 $\frac{13}{12}$.

Barn:

- Johan Gustaf Leopold*, f. 1898 $\frac{19}{7}$.
Ingrid Ingeborg Adelaide, f. 1899 $\frac{25}{10}$.
Ingrid Carin Anna Adelaide, f. 1901 $\frac{29}{7}$.
Ingrid Maria Cecilia, f. 1909 $\frac{26}{6}$.
- 3) *Anna Adelaide*, f. 1872 $\frac{11}{7}$. G. 1893 $\frac{30}{9}$ m. direktören i firman P. C. Rettig & Co i Åbo *Robert Hennig von Rettig*, f. 1866 $\frac{26}{2}$. Beb. eget hus i Åbo.

- 4) *Charlotte Adelaïde*, f. 1876 ¹¹/₁₁. G. 1896 ²³/₉ m. majoren vid generalstabén, R S O, Off Fr Instr publ., Skytte G M, *Henri Leopold de Champs*, f. 1869 ²¹/₆. Äg. o. beb. hus i S t o c k h o l m.
- 5) *Leopold Robert*, f. 1879 ²³/₅, löjtnant o. förste regementsadjutant vid Svea lifgarde, R Pr R Ö O 4 kl., Skytte G M (S t o c k h o l m). G. 1904 ⁶/₁₀ m. *Selma Elisabeth Marianne Bohnstedt*, f. 1884 ²⁰/₁.

Söner:

- Knut Raoul Leopold Robert*, f. 1907 ²⁸/₁₁.
Robert Carl Fredrik Bohnstedt, f. 1910 ¹⁵/₇.
2. *Johan Henning*, f. 1842, kammarherre, löjtnant, † 1911 ⁷/₁₁. G. 1870 m. friherrinnan *Florence Charlotte Lucie Bonde*, f. 1851, † 1889.

Barn:

- 1) *Hans Henning*, f. 1871 ¹/₉, godsägare, landstingsman i Stockholms län, nämndeman i Sotholms härad. Innehar Follnäs fideikommiss samt äg. Åby, båda i Södertörn (F o l l n ä s, Ö s m o).
- 2) *Ingeborg Helena Charlotta Florence Elisabeth*, f. 1873 ²⁷/₁. G. 1896 ²³/₉ m. godsägaren, ledamoten af riksdagens första kammare, landstingsmannen i Älfsborgs län, löjtnanten i Lifreg:ets husarers reserv, R W O, friherre *Otto Baltzar Arvid Silfverschiöld*, f. 1871 ²¹/₅. Innehar fideikommiss-egendomarna Koberg o. Stora Alfhem, båda i Västergötland samt Gäsvadholm i Halland (K o b e r g, U p p h ä r a d).
- 3) *Eva Catharina Märtha Augusta Florence*, f. 1874 ²³/₂. G. 1901 ²⁸/₁₀ m. kaptenen vid Flottan, R Pr R Ö O 3 kl., R Pr Kr O 3 kl., R Fr H L, Tun Nicht lft 4 kl., *Sven Jakob Duhl*, f. 1874 ⁹/₂ (S t o c k h o l m).
- 4) *Elsa Wilhelmina Agnetta Sophia Florence*, f. 1875 ¹¹/₄. G. 1893 ²/₉ m. öfverstelöjtnanten vid Lifgardet till häst, ledamoten af stadsfullmäktige i Stockholm, R S O, R R S:t An O 2 kl., K Ö Fr J O, Kin Dr O 3 kl. 3 gr., R D D O, R Pr R Ö O 3 kl., L Kr V A, grefve *Reinhold Gustaf Edvard Moore von Rosen*, f. 1865 ¹³/₉. Äg. Pituna i Södertörn o. beb. eget hus i S t o c k h o l m.
- 5) *Carl Henning*, f. 1876 ¹³/₁, löjtnant vid Lifgardet till häst, verkst. direktör i aktb. Karta o. Oaxens kalkbruk, R Pr R Ö O 4 kl., R Belg M K 2 kl. (S t o c k h o l m). G. 1900 ¹⁰/₉ m. *Märtha Maria Dorotea Stjernsvärd*, f. 1876 ¹¹/₇.

Barn:

Elsa Carlsdotter, f. 1901 ¹⁵/₇.

Carl Carlsson, f. 1903 ¹⁵/₇.

Jan Carlsson, f. 1907 ¹²/₁₁.

- 6) *Nils Hildebrand*, f. 1880 ³/₁, godsägare, löjtnant i Lifreg:rets dragoners reserv, Skytte G.M. Äg. o. beb. *Stora Eflinge* på Värmdön (Värmdö). G. 1912 ⁵/₆ m. *Elsa Ingelborg Odelberg*, f. 1886 ⁷/₆.
- 7) *Sigrïd Ebba Ulrika Cecilia Florence*, f. 1882 ²²/₃. G. 1908 ⁸/₂ m. agronomen *Erik Rudolf Hodder Stjernsvärd*, f. 1878 ⁹/₈. Äg. o. beb. *Vidtsköfle* i Skåne.
- 8) *Brita Clara Alice Augusta Florence*, f. 1886 ⁴/₃. Äg. o. beb. villa i *Stocksund*.
- 9) *Göran Henning*, f. 1888 ²²/₆.
3. *Carl Eduard*, f. 1845 ¹⁰/₃, kammarherre, vice häradshöfding, i. d. vice ceremonimästare vid K. Maj:ts höf, f. d. notarie i domänstyrelsen, O H S Gbmt, O H Jmt, R N O, R W O, K D D O 2 gr., R R S:t An O 2 kl., R Pr Kr O 2 kl. Äg. Möckelsnäs i Smaland o. hus i *Stocksund* (*Stocksund*). G. 1:o 1872 m. *Mary Susannah Hebden*, f. 1849, † 1875; 2:o 1880 ¹⁵/₄ m. *Agnes Mathilda Grafström*, f. 1855 ²⁹/₁₀.

Barn, i 1:a giftet:

- 1) *Erik Hebden*, f. 1873 ³/₈, tjänstg. kammarjunkare, kanslisekreterare i landtförsvarsdepartementet, O H S Gbmt, R R S:t An O 3 kl. Beb. egen villa i *Stocksund*. G. 1907 ³⁰/₁₀ m. grefvinnan *Harriet Emma Amalia Hamilton*, f. 1884 ¹⁸/₁.

Dotter:

Mary, f. 1909 ¹/₂.

- 2) *Elin*, f. 1874 ¹¹/₁₀.

i 2:a giftet:

- 3) *Carl Axel*, f. 1881 ²⁹/₁, kammarherre, amanuens i landtförsvarsdepartementet, R R S:t An O 3 kl. Beb. egen villa i *Stocksund*. G. 1908 ¹²/₁₀ m. *Anna Harleman*, f. 1883 ²⁷/₃.
4. *Maria Charlotta*, f. 1849 ¹⁹/₇. G. 1871 ²³/₁₀ m. grosshandlaren o. konsulin August Wilhelm Koch, f. 1848, † 1911. Beb. eget hus i *Göteborg*.

Huldt.

Äldste med full visshet kände stamfader, löjtnanten vid Kalmar reg:te Erland Huldt, f. 1701, † 1765. g. m. Christina Margareta Trail, f. 1709, † 1768, hade tre söner: Carl Fredrik, f. 1726, † 1789, öfverjägmästare i Kalmar län, adlad 1762 med namnet Hultenheim och stamfader för denna ännu levande adliga ätt, Anders Georg, f. 1731, † 1794, bankokommissarie, hvars gren numera är utdöd, och Christopher, f. 1737, † 1794, jägmästare. g. 1771 m. Catharina Juliana Freidenfelt, f. 1739, † 1810, från hvars äldre son, nedanstående Christopher Reinhold, alla nu levande medlemmar af denna släkt härstamma.

Litteratur: Sv. Släktkalender 1888.

Christopher Reinhold, f. 1772, fil. d:r, kyrkoherde i Gamleby, † 1812. G. 1800 m. Anna Cornelia Kalmberg, f. 1766, † 1828.

Söner:

1. Christopher, f. 1800, borgmästare i Umeå, † 1832. G. 1826 m. Ulrica Charlotta Holst, f. 1804, † 1866.

Söner:

- 1) Christopher Nathanaël, f. 1827, vice häradshöfding, auditör, † 1891. G. 1881 ⁴/₁₀ m. *Aurora Eriks-son*, f. 1850 ²²/₁₁. Beb. eget hus i Umeå.
- 2) Carl Hampus, f. 1833, kommissionslandtmätare, † 1894. G. 1860 m. Selma Gustafva Ericsson, f. 1840, † 1910.

Barn:

- (1) *Carl Axel Hjalmar*, f. 1862 ⁷/₁₂, kapten o. kompanichef vid Västerbottens reg:te, R S O. Äg. o. beb. *Villa Solgården* (Umeå). G. 1892 ¹²/₁₀ m. Maria Margareta Matilda Markstedt, f. 1871, † 1908.

Barn:

- David Hjalmar*, f. 1893 ²⁷/₈.
Dagmar Anna Maria, f. 1901 ²⁸/₁₁.
- (2) *Hampus Gustaf Kristofer*, f. 1866 ¹⁸/₇, kommissionslandtmätare, justerare i 2:a o. 3:e distrikten (Stockholm). G. 1894 ¹⁵/₁₀ m. *Beda Teresia Waldenström*, f. 1871 ²⁹/₁₂.

Döttrar:

- Minna Gustafva*, f. 1900 ¹²/₁₁.
Fanny Matilda, f. 1902 ²⁷/₁₁.
- (3) *Selma Charlotta Mathilda*, f. 1870 ²³/₁₁ (Annundsjö).

- (4) *Herman Georg Alarik*, f. 1872 ¹⁸/₂, kamrerare vid aktb. Norrlandsbankens kontor i Piteå, ordf. i styrelserna för Piteå spritbolag o. Piteå tryckeriaktb. samt ledamot af stadsfullmäktige i nämnda stad. G. 1901 ²/₁₁ m. *Dalia Karolina Winroth*, f. 1873 ⁵/₃.

Barn:

Karl Hampus Alvar, f. 1902 ⁷/₁₁.
Sven Herman Kristoffer, f. 1904 ³¹/₁.
Karin Selma Georgina, f. 1905 ²/₄.
Gunhild Ida Aurora, f. 1906 ²⁹/₁₂.

- (5) *Signe Maria Aurora*, f. 1874 ³/₂. G. 1902 ⁵/₁₀ m. innehafvaren af apoteket i Anundsjö, apotekaren *Bernhard Tunell*, f. 1861 ¹⁹/₄ (Bredbyn).
 (6) *Ivar Hugo Engen*, f. 1878 ³⁰/₁₁, revisor i aktb. Norrlandsbanken (Stockholm). G. 1907 ⁵/₁₂ m. *Regina Winter*, f. 1879 ¹⁰/₁.

Son:

Karl Anders Erland, f. 1912 ¹⁷/₁₀.

2. Hampus, f. 1804, auditör, assessor, † 1867. G. 1836 m. *Anna Charlotta Montell*, f. 1812, † 1880.

Barn:

- 1) *Hampus Reinhold*, f. 1838 ²²/₈, fil. d:r, f. d. lektor vid sjökrigsskolan, R N O, L S k S (Stockholm).
 2) *Anna Emilia Eleonora*, f. 1839 ⁷/₈. G. 1874 m. landmäterisekreteraren. *Carl Hampus Wetterström*, f. 1829, † 1907 (Stockholm).
 3) *Herman Christopher*, f. 1842, bankkassör, † 1874. G. 1863 m. *Ida Christina Tunell*, f. 1841, † 1879.

Barn:

- (1) *Ida Christina*, f. 1864 ²/₆ (Stockholm).
 (2) Hampus, f. 1865, vice häradshöfding, † 1898. G. 1895 ¹²/₁₀ m. *Magda Christina Fjellström*, f. 1870 ⁷/₁ (Umeå).

Son:

- Ivar Gustaf Herman*, f. 1896 ²¹/₈.
 (3) *Herman Gunnar*, f. 1866 ⁸/₁₀, verkst. direktör för Blankaholms aktb. (Helgerum, Verkebeck). G. 1901 ⁶/₇ m. *Hulda (Åtta) Lundholm*, f. 1870 ³/₁₁.
 (4) *Hilda Charlotta*, f. 1868 ²¹/₄, lärarinna vid Ahlinska skolan (Stockholm).

- (5) *Gustaf Christopher*, f. 1870 $\frac{8}{2}$, jur. kand., verkst. direktör för aktb. Skånska handelsbankens afdelningskontor i Västervik. G. 1904 $\frac{11}{11}$ m. *Sigrid Alice Luthander*, f. 1876 $\frac{6}{12}$.

Söner:

Gunnar Herman Adolf, f. 1905 $\frac{23}{8}$.

Ake Hampus, f. 1910 $\frac{29}{10}$.

En son, f. 1912 $\frac{17}{10}$.

- (6) *Kristoffer Andreas*, f. 1871 $\frac{19}{7}$, bergsingenjör, disponent vid Guldsmedshytte bruk, verkst. direktör för aktb. Guldsmedshytte koppargruvför, Elfvestorps aktb., Stråssa grufaktb. o. Herrängs grufaktb., ombudsman hos Stripa grufbolag (Guldsmedshyttan). G. 1898 $\frac{28}{5}$ m. *Elin Johanna Torell*, f. 1873 $\frac{7}{3}$.

Barn:

Erik Kristoffer, f. 1899 $\frac{15}{10}$.

Barbro, f. 1901 $\frac{14}{7}$.

- (7) *Sven Hampus*, f. 1873 $\frac{14}{7}$, verkst. idrektör för aktb. Skånska handelsbanken (Malmö). G. 1900 $\frac{6}{11}$ m. *Hilda Amalia Wetterström*, f. 1873 $\frac{9}{2}$.

Barn:

Birgit, f. 1902 $\frac{7}{7}$.

Sven Olof Hampus, f. 1903 $\frac{9}{11}$.

Dagmar Ida Emilia, f. 1907 $\frac{19}{10}$.

Karin, f. 1911 $\frac{14}{11}$.

Hult

(från Småland).

Äldste kände stamfadern Håkan Larsson Hult, som lefde i slutet af 1600-talet och var borgare i Borås, hade i sitt första gifte m. Brita Björnåhs sonen Lars Hult, f. 1695, † 1736, inspektor på Starby vid Vadstena, g. 1725 m. Marla Elisabeth von Mehlen, f. 1696, † 1764, hvars yngste son, prosten och kyrkoherden i Målilla (Småland) Lars Berndt Hult, f. 1735, † 1812, i sin 1772 ingångna gifte m. Märta Christina Lävju, f. 1746, † 1817, blef fader till nedanstående Claes Olof. Huruvida ättlingar ännu lefva efter ofvannämnda Lars Hults

äldste son, kyrkoherden i Näsby (Östergötland) Anders Jean Hult, f. 1730, † 1777, som i sitt gifte med Hedvig Wilhelmina Ekman hade efterkommande, är ej kändt.

Litteratur: Sv. Släktkalender 1888.

Claes Olof, f. 1773, major, † 1820. G. 1803 m. Albertina Carolina Hedberg, f. 1780, † 1843.

Söner:

1. Carl August Albrecht, f. 1804, major, † 1875. G. 1839 m. Gustafva Håkansson, f. 1816, † 1892.

Barn:

1) *Adèle*, f. 1840 $\frac{6}{1}$ (E k s j ö).

2) Carl Gustaf, f. 1841, öfverste, † 1912 $\frac{5}{2}$. G. 1871 m. *Martina Langenberg*, f. 1845 $\frac{3}{12}$. Äg. jämte barnen Stensryd o. Staby i Småland (S t a b y, H ö g s b y).

Barn:

(1) *Ebba Martina Gustafva*, f. 1872 $\frac{7}{3}$ (S t a b y, H ö g s b y).

(2) *Signe Martina (Marta)*, f. 1873 $\frac{11}{12}$. G. 1911 $\frac{27}{1}$ m. majoren vid Kalmar reg:te, R S O, *Albert Fredrik Lindquist*, f. 1859 $\frac{23}{1}$ (E k s j ö).

(3) *Sigrid*, f. 1875 $\frac{31}{8}$. G. 1910 $\frac{3}{8}$ m. befälhafvaren å ångfärjan Drottning Victoria, reservlöjtnanten i K. Flottan, R P r R Ö O 4 kl., *Carl Emil Ljungberg*, f. 1873 $\frac{25}{7}$ (T r e l l e b o r g).

(4) *Gustaf Carl Wilhelm (Gösta)*, f. 1877 $\frac{13}{3}$, kapten vid Generalstaben o. i Kalmar reg:te (S t o c k h o l m). G. 1906 $\frac{10}{10}$ m. *Gerda Dahlbäck*, f. 1882 $\frac{8}{12}$.

Son:

Lars Gustaf Fredrik, f. 1909 $\frac{27}{1}$.

3) *Jenny*, f. 1844 $\frac{13}{6}$. G. 1870 $\frac{30}{5}$ m. apotekaren Per Olof Windahl, f. 1835, † 1893 (S t o c k h o l m).

2. Ejlert Gustaf, f. 1814, apotekare, † 1870. G. 1850 m. Anna Maria Wilhelmina Hernblom, f. 1828, † 1882.

Barn:

Nanny Maria, f. 1851 $\frac{1}{6}$. G. 1871 $\frac{27}{9}$ m. borgmästaren Otto Gustaf Wahlberg, f. 1833, † 1907 $\frac{28}{2}$ (V i m m e r b y).

Edvard Ossian, f. 1854, apotekare, † 1909 $\frac{15}{12}$. G. 1893 m. *Josefina Erika Christina (Sia) Ericsson*, f. 1862 $\frac{17}{6}$ (A r b o g a).

Hugo Ernfrid, f. 1861 ¹³/₁₀, öfverste o. sekundchef för Svea lifgarde, K S O 2 kl., R N O, G V:s Olymp M, K D D O 1 gr., R Pr Kr O 2 kl. m. kr., R R S:t St O 2 kl. m. kr., K Ned Oran Nass O, R Pr R Ö O 2 kl., R Ö J Kr O 2 kl., Off Fr H L, R N S:t O O, R R S:t An O 3 kl., J U S O 5 kl., O M M, L Kr V A. Äg. del i Hakunge o. Rönninge i Uppland (Stockholm). G. 1893 ¹⁸/₁₁ m. *Märtta Maria Elisabeth Walldén*, f. 1874 ¹³/₂.

Humble

(Roslagsläkten; äldsta grenen).

Huruvida samband finnes mellan nedanstående släkt och andra samtidigt med denna inom Uppland under 1600-talet lefvande släkter med samma namn är ej utredt. Nedanstående släkts stamfäder, som lefde i medlet af 1600-talet, var bonde i Tulka i Häfverö socken. Dennes son Olof som studerade till präst antog namnet Humble af humleväxten (dåtidens stafning humble), som fadern odlade. Denne Olof Humble, f. omkr. 1653, † 1716 som kyrkoherde i Vätö, blef i sitt gifte med Anna Gestrinia fader till Christopher, f. 1692, † 1773, prost och kyrkoherde i Länna och Blidö, g. m. antecessors dotter Maria Gåse. Från hans (bland åtta barn) äldste son Olof, f. 1720, † 1810, likaledes prost och kyrkoherde i Länna och Blidö, härstamma nedanstående genom hans yngste son — i 3:e gifte med Ulrika Elisabeth Bergqvist, dotter af den bekante gravören Carl Bergqvist — Olof Carl Humble (se nedan). Huruvida yngre grenar af släkten, härstammade från prosten Christophers söner Nils, f. 1722, † 1801, prost och kyrkoherde i Husby och Skederid, och Christopher, kamrerare i Rikens ständers bank, ännu fortleva, är ej känt. Litteratur: Sv. Släktkalender 1887; K. Humble, Släkten Humble 1650—1911, Sth. 1911.

Olof Carl, f. 1787, kyrkoherde i Husby o. Skederid, † 1861. G. 1820 m. Ulrica Catharina Didricsson, f. 1797, † 1875.

Barn:

1. Olof Hjalmar, f. 1825, fil. d:r, kyrkoherde i Ofvansjö, kontraktsprost, † 1904 ¹³/₁₂. G. 1857 m. Hedvig Ulrika Elisabeth Ström, f. 1834, † 1897.

Barn:

- 1) *Ulrika Elisabet*, f. 1858 ³¹/₃. G. 1883 ⁶/₁₂ m. statens landbruksingenjör i Stockholms län, R W O, L L A, *Daniel Wedblad*, f. 1855 ²⁵/₁₁ (S t o c k h o l m).
- 2) *Hilda Maria*, f. 1859 ²⁷/₁₂. G. 1885 ⁸/₇ m. kyrkoherden Anders August Wennlund, f. 1856, † 1911 (O f v a n å k e r).
- 3) *Hedvig Lydia*, f. 1861 ⁶/₁. G. 1885 ⁸/₇ m. kronofogden i mellersta fögderiet af Uppsala län, R W O, *Per-Jacob Åström*, f. 1856 ¹⁰/₁₁ (U p p s a l a).
- 4) *Olof Abraham*, f. 1862 ⁶/₉, kyrkoherde i Gnarps pastorat af Ärkestiftet (G n a r p). G. 1893 ³⁰/₈ m. *Hilda Sofia Malmberg*, f. 1872 ¹¹/₁₀.

Barn:

- Olof Hjalmar*, f. 1894 ¹⁵/₁₂.
Hedvig Sofia, f. 1896 ²¹/₁.
Nils Carl, f. 1897 ¹⁸/₈.
Olof Abraham (Olle), f. 1900 ³⁰/₈.
Hilda Linnéa, f. 1902 ¹⁹/₃.
Erik Yngve, f. 1903 ⁷/₅.
Carl Sigfrid, f. 1910 ²⁶/₃.
- 5) *Selma Theodora*, f. 1864 ¹⁸/₁₀. G. 1892 ⁶/₇ m. pastor *Lars Fredrik Zakrisson*, f. 1862 ¹⁹/₆ (U p p s a l a).
 - 6) *Carl Simon*, f. 1866 ²⁸/₁₀, agronom. Äg. Tjusta i Uppland (R o s e r s b e r g). G. 1896 ¹⁰/₈ m. *Signe Charlotta Fredborg*, f. 1872 ³/₁₀.

Barn:

- Carl Hjalmar Laurentius*, f. 1897 ¹⁵/₅.
Carl Erik, f. 1899 ²/₁.
Carl Olof, f. 1900 ²⁶/₂.
Carl Anders, f. 1901 ¹⁷/₁₂.
Signe Hedvig, f. 1906 ²¹/₇.
Carl Lennart, f. 1909 ¹⁶/₃.
- 7) *Julia Dorothea*, f. 1872 ¹⁶/₂. G. 1896 ⁵/₈ m. kyrkoherden i Voxna pastorat af Ärkestiftet, kontraktsprosten *Johan Ferdinand Wahlström*, f. 1851 ²²/₁₀ (V o x n a b r u k).
2. *Carl Abraham*, f. 1828 ¹²/₁, e. o. hofrättsnotarie. Äg. o. beb. Lilla Ahlby i Uppland (S u n d b y b e r g). G. 1:o 1854 ¹⁸/₁₁ m. Augusta Apollonia Wibom, f. 1832, † 1857; 2:o 1858 ³⁰/₇ m. Zulima Lovisa Wilhelmina Holmberg, f. 1834, † 1911.

Barn, i 1:a gifftet:

- 1) *Karl August*, f. 1855 ²¹/₈, kassör i riksbanken (S t o c k h o l m). G. 1:o 1879 ²⁸/₃ m. *Olga Charlotta Norlén*, f. 1860, † 1885; 2:o 1886 ¹⁷/₉ (med den förras syster) *Hanna Christina Georgina Norlén*, f. 1847 ¹⁵/₁₀.

Barn, i 1:a gifftet:

- Martha Aurora Victoria*, f. 1882 ⁸/₁₁, utex. folkskollärarynna, missionär i Ev. Fosterlandsstiftelsens Zenanamission i Indien.
Elsa Olga Elisabeth, f. 1885 ²³/₅. G. 1908 ⁸/₈ m. civilingenjören *Per-Hugo Bucht*, f. 1881 ¹⁰/₉ (S t o c k h o l m).

i 2:a gifftet:

- Hjalmar August Abraham*, f. 1888 ⁶/₁₀, sjökapten, andre styrman på angf. *Tellus* (S t o c k h o l m).
Ruth Olga Hanna Maria, f. 1890 ⁵/₁, e. biträde i riksbanken (S t o c k h o l m).
Rudolf Karl Mikael, f. 1891 ¹⁷/₉, student.
Karl Ivar Johannes, f. 1893 ¹⁸/₉, student.
Esther Christina Augusta (Stina), f. 1895 ²/₂.
 2) *Johan David*, f. 1856 ¹⁸/₁₁, f. d. landbrukare (S t o c k h o l m). G. 1881 ¹⁶/₁₁ m. *Ellen Maria Augusta Lang*, f. 1858 ¹⁶/₁₀.

Barn:

- Elna Augusta*, f. 1882 ²⁵/₈.
Karl David Ragnar, f. 1883 ¹⁸/₉.
Johan Gunnar, f. 1884 ¹⁷/₁₀, handelsresande.
Karl Georg, f. 1887 ⁵/₇, kontorsbiträde.
Axel Hugo, f. 1891 ¹²/₁₁.
 3) *Anna Augusta Elisabeth*, f. 1857 ¹⁹/₁₁. G. 1885 ¹¹/₁₁ m. kaptenen Anders Petter Edvard Zetterberg, f. 1852, † 1905 (S t o c k h o l m).

i 2:a gifftet:

- 4) *Carl Gustaf Mathens*, f. 1859 ²¹/₀, köpman (S t o c k h o l m). G. 1883 ¹²/₁₀ m. *Maria Magdalena Elfving*, f. 1861 ³⁰/₇.

Son:

- Carl Gustaf Magnus*, f. 1884 ²¹/₁₁, underlöjtnant vid Norrlands trängkår (S o l l e f t e å).
 5) *Maria Lovisa*, f. 1862 ⁹/₀. G. 1885 ¹¹/₁₁ m. tandläkaren Johan Fredrik Eekstein, f. 1860, † 1912 (E k h y d d a n, S u n d b y b e r g).

- 6) *Nils Gabriel Kristoffer*, f. 1863 $\frac{8}{12}$, postexpeditör (L : a Ahlby, Sundbyberg). G. 1902 $\frac{27}{12}$ m. *Bernhardina Carolina (Berna) Fredlund-Werner*, f. 1877 $\frac{6}{11}$.

Söner:

Nils Yngve, f. 1903 $\frac{1}{10}$.

Hans Olof, f. 1904 $\frac{18}{12}$.

Bengt Gustaf Kristoffer, f. 1907 $\frac{19}{12}$.

Nils Carl Hjalmar, f. 1911 $\frac{4}{12}$.

- 7) *Olof Hjalmar*, f. 1865 $\frac{21}{5}$, e. jägmästare, länsjägmästare i Jämtlands län (Östersund). G. 1892 $\frac{17}{11}$ m. *Bertha Sofia Carolina Ljungström*, f. 1866 $\frac{21}{3}$.

Barn:

Bertha Dagmar, f. 1893 $\frac{10}{10}$.

Carl-Olof Viktor, f. 1897 $\frac{17}{5}$.

Ake Hjalmar, f. 1900 $\frac{20}{10}$.

Märtha Gudrun, f. 1902 $\frac{21}{2}$.

- 8) *Ulrika Dorothea (Thea)*, f. 1870 $\frac{9}{1}$ (Lilla Ahlby, Sundbyberg).
- 9) *Ernst Abraham*, f. 1873 $\frac{2}{4}$, kronfogde i Nora fögderi (Nora). G. 1910 $\frac{11}{11}$ m. *Olga Maria Charlotta Zetterberg*, f. 1888 $\frac{19}{5}$.

Dotter:

Ulla Birgitta, f. 1912 $\frac{11}{5}$.

- 10) *Knut Abraham*, f. 1873 $\frac{2}{4}$, köpman i Stockholm. G. 1909 $\frac{2}{1}$ m. *Rosina Estella Tigerstedt* (finsk adl. ätt), f. 1875 $\frac{11}{9}$.
- 11) *Elna Helena*, f. 1876 $\frac{31}{8}$. G. 1908 $\frac{6}{6}$ m. amanuensen i arméförvaltningen, bitr. notarien vid Stockholms rådstufvurätt, jur. kand. *Josef Alfred Gestblom*, f. 1877 $\frac{9}{7}$ (Ekhydå, Sundbyberg).
3. *Hilda Lovisa*, f. 1830 $\frac{15}{12}$. G. 1:o 1859 $\frac{31}{12}$ m. vice pastorn Carl Johan Gyllenram, f. 1815, † 1860; 2:o 1863 $\frac{21}{3}$ m. bagaren Lars August Jansson, f. 1839, † 1890 (Norrtälje).

Hyberg

(Görslöfsgrenen).

Skånsk släkt, hvares äldste kände stamfader Anders, f. omkr. 1650, var bonde. Hans efterkommande i rätt nedstigande led, till yrket jordbrukare och gårdsägare, voro: Oluf Andersson, f. omkr. 1675, g. m. Bengta Larsson; Anders Olsson, f. 1704, g. m. Kerstina Svendsdotter; Hans Andersson, f. 1728, husman å gatehuset N:o 27 Hyby, † mellan 1787 och 1804, g. m. Margareta Persdotter, f. 1724, † efter 1805. Af Hans Anderssons söner antog nedanstående Bengt namnet Hyberg efter sockennamnet Hyby. En annan ämna lefvande gren af släkten härstammar från Hans Anderssons äldste son Per Hansson.

Litteratur: Leijonhufvud, Ny Sv. Släktbok.

Bengt, f. 1764, vice kronobefallningsman (kronofogde), † 1831. G. 1792 m. Anna Catharina Luthman, f. 1762, † 1814.

Son:

Hans Jacob, f. 1792, kommissarie, † 1855. G. 1826 m. Elna Andersson, f. 1797, † 1850.

Barn:

1. Bengt, f. 1827, exekutionsförvaltare i Landskrona, † 1880. G. 1872 m. Maria Nilsson, f. 1847, † 1906.

Barn:

1) *Hans Jacob*, f. 1873 ¹⁹/₉, bokhållare (Landskrona). G. 1897 ²³/₅ m. *Anna Benedikta Andersson*, f. 1878 ²⁹/₉.

Barn:

Gustaf Hjalmar Olof, f. 1897 ¹¹/₈, bokhållare (Landskrona).

Anna Ingeborg Eleonora, f. 1899 ³⁰/₃.

Åke Hans Jacob, f. 1901 ¹⁵/₃.

Greta Maria Catharina, f. 1905 ²³/₆.

Sigrid Elsa Linnéa, f. 1909 ³⁰/₆.

2) *Anna Elina*, f. 1876 ²²/₉. G. 1903 ¹⁸/₂ m. öfvermaskinisten *Sten Carl Gustaf Svensson*, f. 1875 ²⁶/₁₀ (Malmö).

2. Jacob, f. 1833, landtbrukare, † 1861. G. 1858 m. Emma Charlotta Malmstein, f. 1829, † 1903.

Son:

Carl Johan Jacob, f. 1861 ³/₅, kamrer vid Göteborgs stads Gas- och Elektricitetsverk, Chilensk konsul, R W O (Göteborg). G. 1899 ²/₁₁ m. *Gertrud Angelika Sjöblom*, f. 1877 ³⁰/₇.

Döttrar:

Hilla-Britta, f. 1900 ²/₉.*Marianne*, f. 1902 ¹⁶/₁₂.*Viveka*, f. 1911 ¹⁵/₁.

3. *Anna Catharina*, f. 1837 ⁴/₈. G. 1859 ²²/₃ m. kronofogden i Luggude härad Jöns Ekelund, f. 1829, † 1910. Äg. o. beb. gård i Stora Görslöf (H ö g a n ä s).

Hyltén-Cavallius.

Släkten utgör en gren af den gamla småländska släkten Cavallius, "gamla Holdala-släkten", känd från slutet af 1400-talet. Biskopen i Växjö Olof Cavallius' (stamfader för släkten Cavallin, se denna) broder, länsmanen Måns Cavallius' son, kaptenen Johan Cavallius, f. 1693, † 1754, hade bland andra barn sonen Gustaf Adolph Cavallius, f. 1739, † 1802, kapten, g. 1773 m. Elisabeth Lemchen, f. 1756, † 1797. Af tre dennes söner kallade den äldste Lars Johan och yngste Julius sig Cavalli (se denna släkt); den mellerste Carl Fredrik (se nedan) bibehöll själf namnet Cavallius, men hans barn kallade sig, till erinran om sin moders med henne utdöda gamla släktnamn Hyltenius, Hyltén-Cavallius.

-Litteratur: se släkten Cavallin.

- Carl Fredrik Cavallius, f. 1781, fil. mag., prost, † 1857.
G. 1814 m. Anna Elisabeth Hyltenius, f. 1787, † 1862.

Söner (*Hyltén-Cavallius*):

1. Gustaf Erik, f. 1815, kommandör vid preussiska marinen, † 1888. G. 1857 m. friherrinnan Henrietta Eleonora Gyllenkrok, f. 1823, † 1893.

Barn:

- 1) *Carl Thure Gustaf*, f. 1858 ²⁷/₁₁, kapten i Smålands artillerireg:tes reserv, R S O, G M (J ö n k ö p i n g). G. 1904 ¹⁴/₄ m. *Augusta Elisabeth Schånberg*, f. 1872 ¹⁷/₅.

Dotter:

- Karin*, f. 1905 ²⁵/₁.
2) *Carl Henrik Olof*, f. 1860 ²⁹/₃, hypotekstjänsteman (V ä x j ö). G. 1903 ⁹/₄ m. *Sigrid Andrietta Sträng*, f. 1883 ²⁹/₁₀.

Barn:

- Märta Elisabeth Henriette Fredrique*, f. 1904 ²⁴/₅.
Gustaf Erik, f. 1906 ¹⁸/₅.

Sigrid Anna Marthina, f. 1908 ³⁰/₆.

Lennart Wilhelm, f. 1910 ²⁵/₁₁.

- 3) *Anna Elisabeth Mortana*, f. 1862 ²⁰/₇. G. 1903 ¹⁰/₈ m. läraren vid Lunds högre folkskolor, föreläsningkonsulenten i ecklesiastikdepartementet, R W O, *Nils Lundahl*, f. 1858 ²³/₅ (L u n d).
 - 4) *Catharina Mortana Henrietta (Karin)*, f. 1864 ¹⁰/₄, anställd i Östergötlands enskilda bank, G M (L i n k ö p i n g).
 - 5) *Charlotta Henrietta Gabriella Mortana*, f. 1865 ⁹/₁₂. G. 1887 ¹⁵/₁₀ m. kaptenen Ernst Georg Melin, f. 1849, † 1890 (J ö n k ö p i n g).
2. *Carl Erengisle*, f. 1817, apotekare, chemie-adjunkt, † 1853. G. 1847 m. *Anna Dorothea Wettermark*, f. 1826, † 1887.

Barn:

- 1) *Elisabeth Ulrika (Betty)*, f. 1850 ¹/₁₀. G. 1874 ¹⁵/₆ m. rektorn Anders Theodor Oséen, f. 1849, † 1907 (S a l a).
- 2) *Carl Fredrik*, f. 1853 ¹³/₇, öfverste i I. arméfördelningens reserv, R S O, R It Kr O. Äg. Ranvik i Skåne. (S a n d v i k, S m å l a n d s B u r s e r y d). G. 1880 ¹⁷/₃ m. *Anna Cecilia Frick*, f. 1860 ¹⁹/₅.

Barn:

Carl Rudolf, f. 1882 ¹⁹/₉, arkitekt (L a s P a l m a s, K a n a r i e ö a r n a).

Olof, f. 1887 ⁵/₈, c. o. kammarskrifvare vid tullkammaren i H a l m s t a d.

Gösta, f. 1889 ⁷/₁₀, trädgårdselev.

Lisa, f. 1893 ³¹/₁.

Anders, f. 1895 ²¹/₇.

Sven, f. 1904 ⁵/₄.

3. *Gunnar Olof*, f. 1818, fil. d:r, chargé d'affaires o. generalkonsul, † 1889. G. 1847 m. *Maria Sophia Margareta Häggström*, f. 1828, † 1896.

Barn:

- 1) *Signe Maria*, f. 1849 ¹⁵/₁₂. G. 1879 m. vice häradshöfdingen Axel Hjalmar Ossian Eklundh, f. 1843, † 1898 (S t o c k h o l m).
- 2) *Carl*, f. 1851 ⁵/₆, öfverste i I. arméfördelningens reserv, f. d. artilleristabsofficer, f. d. styresman för Carl Gustafs stads gevärsfaktori, K W O 2 kl.,

R S O, K Belg O Leop II, L Kr V A. Äg. del i hus i S t o c k h o l m. G. 1881 ¹⁴/₁ m. *Siri Brigitta Abigail Levertin*, f. 1857 ¹⁹/₃.

Barn:

- (1) *Gunnar Olof*, f. 1881 ¹⁴/₁₀, ingenjör (S t o c k h o l m). G. 1907 ¹⁷/₃ m. *Anna Dorothea Sophie Susanne Roggensack*, f. 1879 ²/₁₂.

Dotter:

- Siri Hulda Louise*, f. 1908 ¹/₁.
- (2) *Carl*, f. 1883 ¹⁹/₁₀, löjtnant vid Vendes artillerireg:te (K r i s t i a n s t a d).
- (3) *Ragnar Gösta*, f. 1885 ²⁷/₁₁, e. o. hofrättsnotarie (S t o c k h o l m).
- (4) *Siri Emma Margareta*, f. 1891 ²⁹/₁₁, elev vid Högre lärarinneseminariet (S t o c k h o l m).
- (5) *Agné Erengisle*, f. 1896 ¹⁷/₇.
- 3) *Eva*, f. 1852 ¹⁸/₁₂. G. 1870 ²²/₃ m. f. d. öfverstelöjtnanten vid Kronobergs reg:te, R S O, *Carl Nilson Mathias Aschan*, f. 1844 ¹⁰/₆. Äg. o. beb. T o r s j ö i Småland (I n g e l s t a d).
- 4) *Gunnar*, f. 1858 ¹¹/₁₁, major i armén, kapten i Kronobergs reg:tes reserv, befälhafvare för Växjö rullförsömråde, R S O (Ö j a b y, R ä p p e).
- 5) *Gösta*, f. 1860 ¹⁴/₁₁, öfverste o. chef för Kronobergs reg:te, f. d. generalstabsofficer, K S O 2 kl., L Kr V A. Äg. Sunnavik i Småland (V ä x j ö). G. 1891 ¹¹/₈ m. *Anna Elisabeth Astrup*, f. 1866 ³/₁₂.

Söner:

- Gunnar Hans Torkef*, f. 1892 ²⁹/₆.
- Björn Gösta*, f. 1894 ²⁹/₁.
- Håkan Olof*, f. 1897 ³⁰/₇.
- Carl-Gustaf*, f. 1902 ¹⁷/₇.

Höglund.

Släkten härstammar från Gottland.

Nils Magnus, f. 1801, grosshandlare i Stockholm, † 1856.
G. 1836 m. Fredrika Wilhelmina Lindroth, f. 1810,
† 1884.

Barn:

1. *Anna Wilhelmina (Mina)*, f. 1837 ²⁶/₆. G. 1:o 1857 m. grosshandlaren Christian Adolf Cantzler, f. 1826, † 1870; 2:o 1878 m. grosshandlaren o. konsuln Anders Wilhelm Frestadius, i hans 2:a gifte, f. 1827, † 1894 (S t o c k h o l m).
2. *Emma Maria*, f. 1841 ⁴/₆ (S t o c k h o l m).
3. *Otto Magnus*, f. 1846 ²³/₉, fil. d:r, grosshandlare i S t o c k h o l m under firma N. M. Höglunds Söner & C:o, vice ordf. o. förste deputerad bland fullmäktige i riksgäldskontoret, ledamot af stadsfullmäktige samt ordf. i handels- o. sjöfartsnämnden, i hamnstyrelsen o. i Stockholms grosshandels- o. skeppsrederiers deputerade, K W O 1 kl., R N O, K D D O 2 gr. G. 1873 ²⁴/₅ m. *Elin Clara Eugenia Werner*, f. 1851 ²⁵/₆.

Barn:

- Sven Magnus*, f. 1875 ⁴/₈, f. d. reservlöjtnant i Lifgardet till häst, prokurist i firman N. M. Höglunds Söner & C:o (S t o c k h o l m).
- Gerda*, f. 1878 ¹²/₃, artist (porträttmålarinna) (S t o c k h o l m).
- Nils Otto*, f. 1881 ³/₂, löjtnant vid Västgöta reg:te (A x v a l l). G. 1906 ¹/₁₀ m. *Elsa Kockum*, f. 1881 ⁴/₁₁.
4. Anton Fredrik, f. 1849, grosshandlare, konsul, † 1907. G. 1875 ²³/₁₁ m. *Sophie Charlotta Augusta Reuterskiöld*, f. 1856 ²¹/₇ (S t o c k h o l m).
 5. *Clara Mathilda*, f. 1851 ⁴/₅. G. 1871 ⁷/₁ m. grosshandlaren Carl Anders Lindroth, f. 1833, † 1904 ²⁵/₁₂ (S t o c k h o l m).

Höjer.

Äldste med full visshet kände stamfaderen för nedanstående släkt var Lorentz Höjer, bruksförvaltare vid Billnäs bruk i Finland i medlet af 1600-talet. Han hade i sitt gifte med ägaren af Billnäs m. fl. bruk Carl Bildstens dotter) Anna Bildsten, sonen Lorentz Lorentzsson Höjer, f. 1657, akademibokbindare i Åbo, hvilken näste med hustru och barn fly undan ryssarne till Sverige 1715, hvarest han dog i Linköping 1720. Han var, i sitt andra gifte med boktryckaredottern från Uppsala Margareta Winter, † 1737, fader till Johan Lorentzson Höjer — från och med honom har släkten

skrifvit namnet med endast j — akademiboktryckare i Uppsala efter morfadern, † 1738, g. 1725 m. Beata Charlotta Mentzer. Dennes äldste son Lorentz Magnus f. 1726, † 1758, likaledes akademiboktryckare i Uppsala, hade i sitt gifte (1752) m. Regina Birgitta Lode, nedanstående son Johan Carl, från hvilken alla nu kända levande medlemmar af denna släkt härstamma.

Ehuru något samband ännu icke kunnat bevisas äga rum mellan nedanstående släkt och ett par andra under 1690- och 1700-talet i Sverige levande släkter Höjjer, må dessa dock här omnämnas. Den ena af dessa, som var bosatt i Sverige redan i slutet af 1500-talet, härstammar från Reinhold Hoyer (Höjjer), enligt Hülphers "tysk adelsman från godset Hoyendorph vid Weserfloden, som inkom till Sverige under Johan III:s tid". Han blef handlande i Arboga, rådman 1598 och dog som borgmästare i nämnda stad 1630 samt var g. m. Margareta Larsdotter, † 1611. Han efterlämnade tre söner Lorentz, f. 1593, † 1651, borgmästare i Arboga, Henrik, handlande o. rådman i Linde och Johan Reinhold, stadssekreterare i Arboga. Den från Lorentz Höjjer härstammande hufvudgrenen fortlever ännu i Finland. Henrik Höjfers gren, den s. k. Lindegrenen — till hvilken hörde den kände rektorn i Västerås Israel Höjjer, f. 1715, † 1791, samt de framstående Uppsalaprofessorerna, filosofen Benjamin Carl Henrik Höjjer, f. 1767, † 1812, och filologen Josef Otto Höjjer, f. 1775, † 1833 — är numera utdöd, och om Johan Reinhold Höjfers släktgren känner man endast att han efterlämnade två söner Johan och Lorentz. Måhända kan framdeles samband påvisas mellan sistnämnde Lorentz Höjjer och stamfadern för nedanstående släkt bruksförvaltaren vid Billnäs Lorentz Höjjer. — Medlemmar af denna Arbogasläkt Höjjer hafva fört ett vapen: i skölden en pelikan, på hjälmen en half enhörning.

Den andra under 1600-talet i Sverige levande slakten Höjjer räknar såsom sin stamfader en Hinrich Hoyer, som bodde i grefskapet Hoya (Westphalen) och hade sonen Johan, f. omkr. 1460, g. m. Metta von Schalken, vars son Herman Hoyer, f. omkr. 1485, † 1541, blef krigsöfverste i danska konungarna Fredrik I:s och Christian III:s tjänst. Han skall hafva blifvit adlad af konung Fredrik 1513 samt blef gift, första gången, med konungens naturliga dotter Cathrine. I sitt andra gifte, med Mericke (= Maria), dotter af Kuut Splenter i Husum (Holstein), hade han sönerna Herman, krigsman, † 1563, och Casper. Casper Hoyer, f. 1510, † 1594, holsteiskt hertigligt råd och ståt-hållare, efterlämnade i sitt gifte med borgmästaredottern från Kiel Anna Wolf åtta barn, däribland sönerna Conrad Wolf till Wolfslüttel, † 1606, och Herman till Hoyers Wort, faders efterträdare som ståt-hållare, † 1622, g. 1599 m. Anna Ovena, f. 1584, † 1655. Denna i flera afseenden märkliga kvinna, mest känd som författarinnan af andliga sånger, sålde 1632 sina egendomar i Holstein och öfverflyttade jämte sönerna Casper och Fredrik Herman till Sverige. Sönerna

skrefvo sig Höjer. Casper, † 1662, var kompaniskrifvare vid gardet i Stockholm och Fredrik Herman, f. 1621, † 1698, blef ålderstyrman vid amiralitetet samt har gjort sig känd som kopparstickare. Båda voro gifta och lämnade efterkommande, men denna gren af den gamla westphaliska släkten, som i skölden och på hjälmen förde en half enhörning, är sannolikt numera utdöd i Sverige.

Johan Carl, f. 1753, rektor vid Uppsala katedralskola, professors n. h. o. v., † 1830. G. 1795 m. Maria Lovisa Winberg, f. 1771, † 1847.

Söner:

1. Carl Ludvig, f. 1796, fil. jubeld:r, akademisekreterare i Uppsala, † 1872. G. m. Charlotta Fundin, f. 1815, † 1867,

Barn:

- 1) *Selma Charlotta Ludovika*, f. 1836 ²⁴/₁₀. G. 1868 ¹⁴/₅ m. kamreraren Ale Torgny Höjer, f. 1832, † 1912. (Se nedan.)
- 2) *Carl Magnus*, f. 1841 ²⁹/₉, vice häradshöfding, f. d. revisor i statskontoret, R W O (S t o c k - h o l m). G. 1894 ²/₃ m. *Ida Christina Molin*, f. 1855 ⁸/₂.
- 3) *Maria Augusta Matilda*, f. 1843 ³⁰/₈. G. 1861 ⁵/₉ m. f. d. stationsinspektoren *Gustaf Wilhelm von Sydow*, f. 1834 ²⁰/₁ (M a l m ö).
- 4) *Gustaf Otto*, f. 1850 ³⁰/₃, f. d. förste stationskrifvare vid statens järnvägar (N o r r k ö p i n g). G. 1887 ²⁸/₆ m. *Maria Emilia (Emmy) Ekström*, f. 1857 ²⁹/₄.

Barn:

- Rolf*, f. 1888 ¹⁶/₉.
Tora, f. 1890 ²¹/₈.
Harald, f. 1892 ¹²/₁.
Ragnar, f. 1896 ¹²/₁.
- 5) *Sigrid*, f. 1851 ¹/₁₂. G. 1875 ²⁰/₅ m. f. d. läroverksadjunkten, R W O, *Herman Johan Gustaf Siljeström*, f. 1844 ¹⁵/₇ (U p p s a l a).
2. Johan Gustaf, f. 1798, fil. jubeld:r, kontraktsprost, † 1874. G. m. Gustafva Sofia Norelius, f. 1803, † 1852.

Son:

Ale Torgny, f. 1832, kamrerare. † 1912 ²²/₇. G. 1868 ¹⁴/₅ m. *Selma Charlotta Ludovika Höjer*, f. 1836 ²⁴/₁₀ (S t o c k h o l m). (Se ofvan.)

Son:

Einar, f. 1869 ⁵/₁, kassör i Skandinaviska kreditaktb. (S t o c k h o l m). G. 1906 ²⁰/₁₀ m. *Ida Matilda Ljunggren*, f. 1871 ²⁸/₆.

Son:

Torgny, f. 1907 ¹⁴/₉.

3. *Magnus*, f. 1799, kamrerare, † 1846. G. 1827 m. *Carin Callerstedt*, f. 1804, † 1882.

Barn:

- 1) *Magnus Hjalmar*, f. 1832, bruksdisponent, † 1911 ¹⁰/₁₂. G. 1863 m. (sin kusin) *Julia Ingegärd Höjer*, f. 1842, † 1898.

Barn:

- (1) *Gustaf Arvid*, f. 1866 ⁴/₁₀, kamrerare o. ombudsman vid sparbanken i S ö d e r t ä l j e, sekreterare hos stadsfullmäktige därst. G. 1896 ¹⁶/₉ m. *Elisabet Tydén*, f. 1872 ²⁷/₇.

Barn:

Märta Ingegärd, f. 1897 ²⁵/₁₁.

Gärda Anna Elisabet, f. 1900 ⁸/₁₂.

Sven Hjalmar Olof, f. 1904 ²⁹/₁.

- (2) *Ellen Maria*, f. 1866 ⁸/₃. G. 1897 ²⁵/₉ m. ombudet för Nordiska armaturaktb. *Carl Julius Bergman*, f. 1867 ²³/₅ (S t o c k h o l m).

- (3) *Jalmar*, f. 1871 ²⁹/₁, tullkontrollör (S t o c k h o l m).

- (4) *Ingegärd Elisabeth*, f. 1876 ²²/₁. G. 1898 ¹⁹/₁₀ m. missionsläkaren, missionären *Gustaf Oskar Franzén*, i hans 2:a gifte, f. 1861 ²¹/₁₀ (B i j o r i, I n d i e n).

- 2) *Carl Axel*, f. 1833, kassör, † 1901. G. 1872 m. *Hildegard Axelina Lovisa Sefbom*, f. 1851 ³/₉ (N o r r k ö p i n g).

Barn:

- (1) *Elis Buardo*, f. 1873 ²⁸/₉, civilingenjör, byråingenjör af 1:a kl. i k. järnvägsstyrelsen (D j u r s h o l m). G. 1906 ³¹/₃ m. *Jenny Maria Andersen* från Danmark, f. 1884 ¹⁵/₈.

Barn:

Jenny Maria Elisdotter, f. 1907 ³/₁.

Torsten Axel Elisson, f. 1910 ⁴/₇.

Nils Ragnar, f. 1911 ¹⁷/₁₁.

- (2) *Gunnar Fredrik*, f. 1875 ²⁷/₁, löjtnant vid Norrbottens reg:te (B o d e n). G. 1903 ²⁰/₅ m. *Elsa Karin Josefina Svensson*, f. 1879 ⁹/₁.

Barn:

Elsa Mariann e, f. 1904 ¹⁰/₅.*Carl Axel Harald*, f. 1910 ⁷/₅.*Ulla Charlotta*, f. 1912 ¹⁰/₂.

- (3) *Edith Ingeborg*, f. 1876 ²/₁₂. G. 1895 ²⁸/₁₂ m. färgmästaren vid Drags aktb. *Martin Josef Theodor Maluström*, f. 1866 ¹⁸/₁₀ (N o r r k ö p i n g).

- 3) *Gustaf Emil*, f. 1835, öfverfyringeniör, † 1891. G. 1865 m. *Freja Ellida Höjer*, f. 1836, † 1903.

Döttrar:

Carin, f. 1866 ⁴/₉, musikedirektör (S t o c k h o l m).*Anna*, f. 1868 ²⁴/₁₁. G. 1892 ⁹/₁₁ m. kyrkoherden i Trollhättans pastorat af Skara stift *August Stenström*, f. 1860 ¹⁸/₉ (T r o l l h ä t t a n).

- 4) *Anna*, f. 1838 ²/₂ (S t o c k h o l m).

- 4) *Fredrik*, f. 1802, fil. jubeld:r, rådman i Stockholm, † 1889. G. 2:o 1858 m. *Ebba Audotia Christina Aminoff*, f. 1823, † 1904.

Son, i 2:a giftet:

Lennart, f. 1862 ⁶/₉, bibliotekstjänsteman (S t o c k h o l m).

- 5) *Adolf*, f. 1803, bryggare i Stockholm, † 1871. G. m. *Hedvig Zander*, f. 1802, † 1855.

Söner:

- 1) *Johan August*, f. 1838, garfvare, † 1899. G. 1874 m. *Mathilda Charlotta Klingberg*, † 1882.

Barn:

Hilda Sofia, f. 1875 ¹⁸/₅. G. 1901 ¹²/₁₀ m. litografen *Johan Alfred Ohlson*, f. 1870 ¹⁹/₁ (H u f v u d s t a).*Johan Algot*, f. 1876 ²³/₁₂ (M a n c h e s t e r, N o r d a m e r i k a).*Ellen Lovisa*, f. 1880 ²³/₈. G. m. verkmästaren *Otto Anderson* (M a n c h e s t e r, N o r d a m e r i k a).

- 2) *Axel Theodor*, f. 1839 ¹⁷/₃, tingsskrifvare (G e f l e). G. m. *Johanna Dorothea Nordenberg*, f. 1841 ²⁹/₃.

Barn:

(1) *Freja Euphrosyne Alfrida*, f. 1868 ²⁴/₄ (G e f l e).(2) *Ingegerd Amalia Charlotta*, f. 1870 ⁷/₇. G. 1908 m. tapetseraren *Erik Eklöf* (G e f l e).

- (3) *Ale Axel Adolf*, f. 1872 ²⁹/₈, stadskamrerare i Gefle. G. 1902 m. *Esther Eklöf*, f. 1872 ¹⁸/₄.

Barn:

Gert Ale, f. 1903 ²¹/₁.
Ernst Ale, f. 1904 ¹¹/₁.
Ruth Estrid, f. 1905 ¹⁹/₇.
May Esther, f. 1907 ²⁴/₄.
Britt Dorothea, f. 1912 ³⁰/₇.

- (4) *Rosalie Sara Sofia*, f. 1880 ⁸/₁₀. G. 1903 ³⁰/₁₀ m. köpmannen *Anton Leopold Napoleon Westermarck* (Gefle).

- (5) *Gurli Dorotea Maria*, f. 1884 ⁶/₅. G. 1909 m. handelsbokhållaren *Sven Erik Norén* (Stockholm).

6. *Axel*, f. 1807, regementsläkare, † 1875. G. 1:o 1836 m. *Sofia Elisabeth Helling*, f. 1812, † 1846; 2:o 1848 m. *Ida Catharina Beskow*, f. 1824, † 1911.

Barn, i 1:a gifftet:

- 1) *Magnus Mauritz*, f. 1840, fil. d:r, lektor, † 1910 ²³/₃. G. 1:o 1871 m. *Ebba Eleonora Elliot*, f. 1847, † 1872; 2:o 1875 m. *Anna Maria Johnson*, f. 1850 ²⁷/₅ (Stockholm).

Söner, i 2:a gifftet:

- (1) *Torvald Magnusson*, f. 1876 ¹²/₁₂, fil. d:r, förste sekreterare i Utrikesdepartementet, docent vid Stockholms högskola, sekreterare i Svenska historiska föreningen o. utg. af *Historisk tidskrift*, Off Ö Fr J O, R P O de C, R Pr R Ö O 3 kl., R R S:t An O 3 kl., L Sk S (Stockholm). G. 1905 ³/₆ m. *Anita Lindh*, f. 1878 ¹/₉.

Söner:

Torvald Alrik Magnus, f. 1906 ²⁶/₂.
Matts Arne, f. 1908 ²⁶/₄.
Benjamin Carl Henrik, f. 1912 ¹²/₄.

- (2) *Arne Magnusson*, f. 1878 ²⁰/₂, landtbrukare. Eg. o. beb. *Löfve* i Södermanland (Kantorp).

- 2) *Fredrik Emil*, f. 1846 ¹/₂, sjökaptan (Stockholm). G. m. *Charlotta Johansson*, i hennes 2:a gifte, f. 1861 ¹¹/₅.

Barn:

Anna Maria, f. 1899 ⁸/₈.
Erik Emil, f. 1900 ⁸/₁₂.

i 2:a giftet:

- 3) Johan Adolf, f. 1849, öfverfyringenjör, † 1908 ³⁰/₉.
G. 1882 ⁷/₈ m. *J e a u n n e M a r i e E u g è n e V e r p y* från
Frankrike, f. 1851 ²⁰/₂ (S t o c k h o l m).

Döttrar:

E l i s a b e t h, f. 1883 ²⁹/₉.*C h r i s t i n a M a r i a (S t i n a)*, f. 1886 ³¹/₈. G. 1911
¹⁴/₆ m. amanuensen i öfverstyrelsen för rikets
allm. läroverk, fil. kand. *O l o f G u s t a f S a m u e l*
W i b e l i u s, f. 1880 (S t o c k h o l m).*M a r g a r e t a (G r e t a)*, f. 1888 ¹⁷/₉.*M a r i e - B i r g i t t e (B r i t a)*, f. 1890 ²⁸/₁₁.

- 4) *G u s t a f W i l h e l m*, f. 1852 ²/₅, vice häradshöfding,
kronofogde i Norra Vadsbro fögderi af Skaraborgs
län, R W O (M a r i e s t a d). G. 1889 ⁷/₅ m.
B e r t a M a r i a T h e o r e l l, f. 1863 ²²/₄.

- 5) *N i l s J a k o b*, f. 1853 ¹⁷/₈, fil. d:r, lektor i historia
o. modersmålet vid Högre latinläroverket å Norr-
malm i S t o c k h o l m, ordf. i bostadsaktb. David,
R N O, L S k S. G. 1887 ⁸/₇ m. *E m m y C a r o l i n a*
B e r g m a n, f. 1862 ²¹/₃.

Barn:

E l s a, f. 1889 ⁵/₄. G. 1910 ¹⁵/₇ m. extra provin-
siälläkaren i Ätvidabergs distrikt, med. lic.
S v e n O s k a r H ö g b e r g, f. 1878 ¹⁴/₃ (Å t v i d a -
b e r g).*J o h a n A x e l*, f. 1890 ¹²/₈, med. kand.*S i g r i d*, f. 1892 ²⁵/₄, trädgårdselev.*G e r d a*, f. 1893 ²³/₇.*K a r l J o h a n*, f. 1894 ²⁴/₁₂.*E r i k V i l h e l m*, f. 1898 ¹⁶/₅.*N i l s T o r s t e n*, f. 1899 ²⁷/₉.*I n g v a r*, f. 1901 ²¹/₆.

Hök.

Släkten härstammar från Småland. Äldste kände stam-
fadern var Tor Jonsson, f. 1597, ryttare vid Smålands kaval-
leri för rusthålet Hökhult (hvaraf namnet är taget) i Käfsjö
socken af Jönköpings län. Deunes son, länsmanen och frälse-
fogden Johan Torsson, var fader till kyrkoherden i Fryeleds
pastorat i Småland Anders Hök, f. 1679, † 1766, g. 1735 m.

öfverstelöjtnanten Christoffer Falkengrens dotter Margareta Ebba, i hennes tredje gifte, f. 1700, † 1795. En son till dessa makar var nedanstående Christoffer.

Litteratur: Sv. Släktkalender 1885.

Christoffer, f. 1736, vice kommissionslandtmätare, kronofogde, † 1811. G. 1762 m. Brigitta Juliana Andersson, f. 1745, † 1802.

Söner:

1. Abraham Christoffer, f. 1772, kronofogde, hofsekreterare, † 1854. G. 1815 m. Sara Maria Lybeck, f. 1787, † 1868.

Söner:

- 1) Christoffer Fredrik, f. 1816, landträntmästare, † 1884. G. 1848 m. *Clara Josephina Hall*, f. 1828 ²/₁ (M a r i e s t a d).

Barn:

- (1) John, f. 1849, landbrukare, † 1899. G. 1881 ²¹/₂ m. *Sofia Albertina (B e r t h a) Lindgren*, f. 1853 ²²/₇ (L i n k ö p i n g).

Barn:

Clara, f. 1881 ¹¹/₁₂. G. 1911 ²³/₆ m. jordbruks- o. mejerikonstulenten i Stockholms län *Martin Johannes Morén*, f. 1880 ²⁴/₆ (N ä s b y).

Carl Fredrik, f. 1883 ⁴/₁₁, inspektor vid Torsberga i Södermanland (H e l l b e r g a).

Elsa, f. 1885 ²⁹/₁₂.

John Abraham, f. 1891 ¹¹/₄.

Bengt Kristoffer, f. 1893 ⁹/₁₀.

- (2) *Anna*, f. 1851 ²⁷/₁₁. G. 1881 ²²/₁₁ m. f. d. landskamreraren, ordf. i styrelsen för Mariestad—Moholms järnvägsaktb., R N O, R W O, *Carl August Tengbom*, f. 1842 ¹/₈ (M a r i e s t a d).
- (3) *Olga*, f. 1853 ²⁵/₉. G. 1881 ²⁷/₅ m. kamreraren i aktb. Göteborgs banks afdelningskontor i Lysekil *Olof Nicolaus Nordström*, f. 1848 ⁶/₉.
- (4) *Alma*, f. 1855 ²¹/₁₂. G. 1885 ¹⁴/₆ m. folkskoleinspektören, adjunkten vid folkskoleseminariet i Skara, R W O, fil. kand. *Klas Karlgren*, f. 1853 ²²/₉.

- (5) *Agda*, f. 1858 $\frac{6}{4}$. G. 1880 $\frac{21}{2}$ m. sjökaptenen Hjalmar Axel August Cedercrona, f. 1839, † 1894 (T e n h u l t).
- (6) *Clara*, f. 1859 $\frac{29}{12}$ (M a r i e s t a d).
- (7) *Rolf*, f. 1864 $\frac{5}{9}$, sjukgymnast. Inneh. gymnastikinstitut i L o n d o n. Beb. eget hus därst. G. 1890 $\frac{27}{9}$ m. *Mary Moynihan*, f. 1867 $\frac{25}{12}$.

Barn:

- Olga Cecile*, f. 1893 $\frac{21}{12}$.
- Edvard Rolf Frederich*, f. 1901 $\frac{6}{4}$.
- (8) *Fritz*, f. 1866 $\frac{7}{7}$, häradsskrifvare i Vingåkers fögderi af Södermanlands län (K a t r i n e h o l m). G. 1910 $\frac{30}{10}$ m. *Elin Dorotea Edström*, f. 1887 $\frac{21}{1}$.

Son:

- Lars Gunnar*, f. 1911 $\frac{13}{7}$.
- (9) *Calla*, f. 1870 $\frac{1}{5}$. G. 1896 $\frac{24}{4}$ m. komministern i Harmånger o. Jättendals pastorat af Uppsala Ärkestift *Sven Alfred Lundström*, f. 1862 $\frac{23}{4}$ (J ä t t e n d a l).
- 2) *Carl Wilhelm*, f. 1818, kronofogde, † 1881. G. 1857 m. *Maria Charlotta Wahlqvist*, f. 1828, † 1907.

Barn:

- (1) *Carl Johan Abraham*, f. 1858 $\frac{6}{1}$, major i Västmanlands reg:tes reserv, R S O. Äg. o. beb. villa Hökhult (Lidingö Villastad). G. 1885 $\frac{6}{10}$ m. *Hilma Emma Maria Smitt*, f. 1860 $\frac{16}{7}$.

Barn:

- Alice*, f. 1886 $\frac{22}{9}$. Fru Borell. (Lidingö Villastad).
- Åke Karl Vilhelm*, f. 1889 $\frac{17}{6}$, underlöjtnant vid Skånska dragonreg:tet (Y s t a d).
- Hilda Rosalie Maria*, f. 1891 $\frac{1}{11}$.
- (2) *Christoffer Wilhelm*, f. 1858 $\frac{12}{12}$, civilingenjör, verkst. direktör för Lindholmens verkstäder o. varf. R N O, R P r R Ö 3 kl. (S t o c k h o l m). G. 1889 $\frac{15}{8}$ m. *Ethel Tonkinson* från England, f. 1869 $\frac{6}{12}$.
- (3) *Anna Maria Charlotta*, f. 1860 $\frac{9}{8}$. G. 1885 $\frac{6}{10}$ m. majoren i Gottlands infanterireg:tes reserv, ammannensen i landtmäteristyrelsen, R S O, *Gustaf Sahlén*, f. 1855 $\frac{17}{5}$ (S t o c k h o l m).

2. Fredrik Cornelius, f. 1777, handlande, † 1818. G. 1806 m. Fredrika Arhenius, † 1871.

Son:

- Fredrik Christoffer Theodor, f. 1807, med. d:r, † 1877. G. 1847 m. Mathilda Wallis, f. 1820, † 1897.

Son:

- Adolf Fredrik*, f. 1849 ¹²/₁, godsägare. Äg. Forsnäs i Södermanland o. Schönborgska huset i Stockholm (Forsnäs, Vadsbro). G. 1875 ¹⁰/₄ m. *Sofia Augusta Wallis*, f. 1854 ²/₄.

Barn:

- a) *Ivar*, f. 1876 ¹/₂, miningenjör af 1:a graden vid mariningenjörkåren (Stockholm). G. 1902 ¹⁵/₉ m. *Hulda Elisif (Sivan) Lindeqvist*, f. 1880 ¹⁵/₄.

Söner:

Gösta Ivarsson, f. 1903 ²⁵/₆.

Bertil Ivarsson, f. 1906 ¹⁹/₃.

Lennart Ivarsson, f. 1910 ⁸/₄.

- b) *Elma*, f. 1879 ²¹/₁. G. 1903 ²¹/₄ m. öfveringenjören vid aktb. Bofors—Gullspångs kanonverkstäder, civilingenjören *Ernst Josef Thunberg*, f. 1875 ¹⁴/₃ (Bofors).
- c) *Agnès*, f. 1883 ¹⁹/₉. G. 1904 ³⁰/₉ m. mariningenjören af 1:a graden vid mariningenjörkåren, civilingenjören *Oscar Roger Magnus Theodor Björnstierna*, f. 1880 ⁴/₅ (Karlskrona).

Hökerberg.

Kronolänsmanen i Östkiuds härad (Östergötland) Anders Olofsson, f. 1649, † 1710, g. m. Ingeborg Pedersdotter, † 1692, blef fader till Anders Andersson, f. 1689, † 1776, kronolänsman i Björkekiuds härad (Östergötland) och ägare af Hökerstad i Kiddby socken därstädes, g. 1714 m. (landshöfdingen på Gottland Jacob von Hökerstedts syster) Brita Olofsdotter, f. 1682, † 1770. Deras son Jacob, f. 1718, † 1786, antog efter födelsegården namnet Hökerberg och blef prost och kyrkoherde i Misterhult. Hans ende son, i andra gifftet med Eva Sophia Leo, f. 1742, † 1833, häradshöfdingen i Åkerbo domsaga (Västmanland) Anders Jacob Hökerberg, f. 1769, † 1811, g. 1801 m. Magdalena Sophia Du Rietz, f. 1773, † 1832, blef genom sonen Gustaf Fredrik (se nedan) stamfader för nu lefvande medlemmar af släkten.

Litteratur: Sv. Åttartal 1891.

Gustaf Fredrik, f. 1804, landssekreterare i Örebro, † 1874. G. 1841 m. Emma Fredrika Elers, f. 1821, † 1874.

Barn:

1. *Ebba Helena*, f. 1842 ⁸/₇, f. d. kassaförvaltare och räkenskapsförare hos Svenska lärarinnornas pensionsförening (S t o c k h o l m). G. 1863—1880 m. f. d. trafikdirektören m. m. Otto Marcus Agrelius, f. 1828.
2. *Eva Dorothea (T h e a)*, f. 1843 ²⁴/₁₂, f. d. föreståndarinnorna för högre elementarläroverk för flickor (K a r l s h a m n).
3. Anders Eggert, f. 1845, verkst. direktör för Svenska boktryckeriaktb., † 1910 ⁵/₁. G. 1867 ²⁷/₅ m. *Carolina Amanda Bergström*, f. 1846 ¹²/₁₀ (S t o c k h o l m).

Barn:

- 1) *Ingeborg Dorotea*, f. 1868 ¹³/₂, lärarinna vid Uppsala elementarläroverk för flickor.
- 2) *Emma Magdalena*, f. 1870 ¹⁷/₁. G. 1902 ¹⁴/₅ m. kyrkoherden i Bärslöf o. Fjärestads pastorat af Lunds stift, L N O, *August Theodor Hammar*, f. 1858 ²⁸/₁ (B ä r s l ö f, G a n t o f t a).
- 3) *Eggert Israel*, f. 1873 ²²/₃, föreståndare vid Stockholms stadsmissions arbetshem (S t o c k h o l m). G. 1905 ¹¹/₁₀ m. *Kristina Eugenia (J e n n y) Sandberg*, f. 1870 ¹⁰/₂.
- 4) *Olof Gustaf*, f. 1874 ⁶/₅, stationsinspektör vid statens järnvägar (E r v a l l a).
- 5) *Amanda Elisabeth*, f. 1875 ⁶/₅, bostadsinspektris vid Stockholms hälsovårdsnämnd (S t o c k h o l m).
- 6) *Maria Sofia*, f. 1876 ¹/₅.
- 7) *Eva Carolina (L i n a)*, f. 1877 ²⁰/₁₂, bokhållare vid lärarinnornas pensionsanstalt (S t o c k h o l m).
- 8) *Amy Lydia*, f. 1879 ¹/₁₀, teckningslärarinna (S t o c k h o l m).
- 9) *Anders Johannes*, f. 1880 ²⁰/₉, stationsskrifvare vid statens järnvägar (Ö r e b r o). G. 1908 ¹¹/₁₀ m. *Nanny Maria (M a j a) Lundberg*, f. 1885 ²⁸/₅.

Döttrar:

- Anna Maria Margareta (G r e t a)*, f. 1910 ¹⁶/₂.
Ingeborg Birgitta, f. 1911 ⁵/₁₀.
- 10) *Frida Matilda*, f. 1884 ³⁰/₁, sjuksköterska (S t o c k h o l m).
 4. *Fredrik Lars*, f. 1851 ¹⁴/₈, bokförläggare o. redaktör (S t o c k h o l m). G. 1881 ¹⁹/₈ m. *Ida Ottilia Charlotta Sjögren*, f. 1854 ²²/₁.

Barn:

- 1) *Måns Otar Eggert Lars*, f. 1882 ²⁹/₁₁, arkitekt (Stockholm).
- 2) *Tryggve Gustaf Lars*, f. 1884 ¹⁴/₁₀, civilingenjör (Älfkarleö). G. 1911 ¹/₃ m. *Ingrid Margareta (Greta) Hahr*, f. 1883 ²⁹/₁₂.

Dotter:

Margareta, f. 1912 ²⁴/₃.

- 3) *Folke Joar Lars*, f. 1886 ²⁶/₄, utställd vid faderns bokförlag (Stockholm).
- 4) *Margit*, f. 1887 ²⁸/₁₁, skolkökslärarinna (Stockholm).
- 5) *Ingrid*, f. 1890 ²/₈ (Stockholm).
- 6) *Karl Gustaf*, f. 1859 ²¹/₇, kamrerare o. chef vid Svenska sockerfabriksaktb:s afdelningskontor i Norrköping, ledamot af direktionen för aktb. Norrköpings folkbank. G. 2:o 1885 ²²/₃ m. *Fanny Augusta Vougt*, f. 1859 ¹⁵/₈.

Son, i 2:a gifftet:

Gustaf Fredrik Alfred, f. 1886 ¹¹/₉, jur. kand., ledamot af Sveriges advokatsamfund, inneh. af Östergötlands juridiska byrå i Norrköping.

- 6) *Mårten Israel*, f. 1860 ¹²/₁₀, förvaltare vid Hörle bruk i Småland, landstingsman i Jönköpings län (Hörle). G. 1893 ⁵/₄ m. *Almina Edomea Jehander*, f. 1867 ¹⁸/₆.

Barn:

- Carl Bertil*, f. 1894 ¹⁷/₁.
Elsie Maria, f. 1895 ¹⁰/₇.
Erik Teofil, f. 1897 ²¹/₄.

In de Betou (Indebetou).

Ätten härstammar från Nederländerna, där den redan under 1500-talet uppträder i Dordrecht, Nijmegen och Venlo. Den svenska grenens med full säkerhet kände äldste stamfader, Lenard Janszon In de Betou, g. m. Margareta van den Put, hade sonen Govert In de Betou, f. 1612 i Dordrecht, som 1639 öfverflyttade till Sverige, där han i Norrköping anlade det första svenska stärkelsebruket. Dennes äldste son, bruksägaren Govert In de Betou, f. 1682, † 1761, blef genom äldre sonen, grosshandlaren Jean Goverts son Johan Govert (se nedan), stamfader för den första af nedanstående

grenar af släkten och genom den yngre sonen, bruksägaren Carl Gustaf, f. 1726, † 1791, fader till Carl Georg och Daniel (se nedan), stamfader för andra och tredje grenen.

Litteratur: Aarep. Sv. Släktboken I; Sv. Släktkalender 1885; Sv. Ättartal 1896; Leijonhufvud, Ny Sv. Släktbok.

Första grenen:

Johan Govert, f. 1745, vice häradshöfding, auditor, † 1818. G. m. Elisabeth Backe, † 1812.

Son:

Thomas, f. 1774, major, † 1832. G. 1809 m. Polyxena Creutz, f. 1786, † 1869.

Söner:

1) Johan Govert, f. 1810, underlöjtnant, † 1854. G. 1838 m. Hilda Concordia Teresia Grip, i hennes 2:a gifte, f. 1816, † 1863.

Barn:

(1) *Edvard Govert*, f. 1839 ¹²/₅, f. d. kapten vid Vendes artillerireg:te, justerare af mått o. vikter i distrikten n:r 38 o. 39, R S O (V ä s t e r - å s). G. 1865 ⁶/₁₂ m. Caroline Borgström, f. 1835, † 1906.

Dotter:

Ebba Vesta Elisabeth, f. 1872 ²³/₈. G. 1899 ⁹/₁₂ m. grosshandlaren *Courtney Carling*, f. 1858 ³/₁₁ (L o n d o n).

(2) *Vesta Teresia*, f. 1841 ⁸/₂. G. 1866 ²/₆ m. bruksägaren *Bror Philip Leonard Helling*, f. 1838 ¹/₈ (S t o c k h o l m).

2) Carl Johan, f. 1811, öfverstelöjtnant, † 1900. G. 1853 m. Rosa Amalia Liljedahl, f. 1834, † 1886.

Döttrar:

Mathilda Amalia, f. 1854 ⁹/₁₁. G. 1:o 1872—1884 m. kammarherren Adolf Fredrik Boy, f. 1820, † 1906; 2:o 1886 m. bankiren Emile Fourton, f. 1843, † 1900 (P a r i s):

Sophie Elisabeth, f. 1856 ²⁰/₇. G. 1881 ⁸/₁₀ m. f. d. fältintendenten af 1:a graden vid intendenturkåren, R S O, R W O, R R S:t A n O 2 kl., R P da Conc O, friherre *Carl-Gustaf Wrangel af Sauss*, i hans 2:a gifte, f. 1842 ³⁰/₁₂ (W r a n g e l s b e r g, L i d i n g ö V i l l a s t a d).

Charlotta Carolina (Lotten), f. 1858 ¹⁸/₁. G. 1886 ²⁶/₅ m. regementsläkaren Gustaf Magnus Per Ramberg, f. 1852, † 1898 (S t o c k h o l m).

Andra grenen:

Carl Georg, f. 1765, bruksägare, † 1850. G. 1:o 1793 m. Maria Fredrika Åhrberg, f. 1774, † 1813.

Söner:

1. Gustaf Otto, f. 1802, grosshandlare, † 1875. G. 1838 m. Charlotta Emilia Wikström, f. 1813, † 1877.

Döttrar:

Helvig Charlotta Vilhelmina, f. 1843 ²⁷/₅. G. 1873 ¹⁶/₅ m. godsägaren Robert August Arfwedson, i hans 2:a gifte, f. 1831, † 1900 (S t o c k h o l m).

Helena Fredrika Elisabeth (Elin), f. 1846 ¹/₇ (S t o c k h o l m).

Emma Gustafva Ulrika, f. 1852 ²⁶/₁.

2. Govert Wilhelm, f. 1807, kamrerare, † 1886. G. 1841 m. Anna Christina Henriesson, f. 1807, † 1901.

Son:

Robert Frans Wilhelm, f. 1845, fil. d:r, † 1904. G. 1881 m. *Anna Sjögren*, f. 1861 ¹²/₉ (U p p s a l a).

Barn:

Berta Anna Aurora Christina, f. 1883 ⁶/₁₂, lärarinna (T i d a h o l m).

Govert Simon Robert, f. 1887 ⁵/₁, kontorist (U p p s a l a).

Elin Tora Linnéa (Ellen), f. 1889 ³⁰/₃, elev på apoteket Örnen i S t o c k h o l m.

3. Eric Abraham, f. 1813, kassör, † 1899. G. 1864 ¹⁶/₈ m. *Christina Vilhelmina (Mina) Norrbohm*, f. 1838 ¹⁰/₁ (Ö r e b r o).

Tredje grenen (Indebetou):

Daniel, f. 1772, bruksägare, † 1818. G. 1798 m. Johanna Sophia Arosenius, f. 1774, † 1859.

Söner:

1. Carl Gustaf, f. 1801, bruksägare, † 1893. G. 1828 m. Dorotea Albertina Almgren, f. 1808, † 1863.

Barn:

1) Johan Govert, f. 1829, bruksägare, † 1900. G. 1859 ²⁹/₁₀ m. *Hilda Elisabeth Strandberg*, f. 1837 ²³/₁₁ (F o r s s a b r u k, K a t r i n e h o l m).

Barn:

(1) *Elisabeth Albertina*, f. 1860 ²⁹/₈. G. 1886 ¹⁵/₄ m. grosshandlaren Per Alfred Malmström, f. 1848, † 1909 (S t o c k h o l m).

(2) *Nanny Fredrika*, f. 1862 ²⁶/₅. G. 1892 ¹⁴/₅ m. kronofogden i Nyköpings fögderi, vice härads-höfdingen, R W O, R R S:t St O 3 kl., *Lauritz Carl Wilhelm Bökman*, f. 1853 ²²/₁ (N y k ö p i n g).

(3) *Anna Gowertina*, f. 1866 ⁷/₆, kamrer vid Södermanlands enskilda banks kontor i Mariefred.

(4) *Carl Daniel Gouvert*, f. 1875 ¹⁸/₂, fondmäklare, direktör i aktb. Georg Strandberg i Stockholm. Äg. Mörkhulta i Södermanland. G. 1901 ²³/₉ m. *Hildegard Charlotta Aspelin*, f. 1876 ³/₁₀.

Barn:

Hedvig Elisabeth, f. 1902 ²²/₁₂.

Marianne, f. 1905 ²⁰/₈.

Charlotte, f. 1908 ²⁵/₁.

Carl Gustaf, f. 1910 ¹⁷/₉.

2) *Lovisa Albertina Ottilia (Berta)*, f. 1839 ⁶/₁₀. G. 1864 ¹⁰/₂ m. kontraktsprosten Johan Adolf Christiansson, f. 1825, † 1900 (K a t r i n e h o l m).

3) *Hedvig Sofia Amalia*, f. 1844 ¹/₄, författarinna (S t o c k h o l m).

2. Johan Daniel, f. 1804, bruksägare, † 1880. G. 1833 m. Beata Gustafva Almgren, f. 1811, † 1861.

Söner:

1) *Gustaf Evald*, f. 1834 ³/₁₀, f. d. brukägare (N y k ö p i n g). G. 1863 ¹¹/₈ m. *Agnes Erika Ahlborg*, f. 1834 ¹⁷/₈.

Barn:

(1) *Gustaf Daniel*, f. 1869 ²⁹/₁, förste landtmätare i Södermanlands län. Äg. villa i Oxelösund (N y k ö p i n g). G. 1898 ²⁵/₁₁ m. *Bertha Fredrique von Ficandt*, f. 1872 ¹⁴/₁.

Döttrar:

Ellen Agnes Margareta, f. 1899 ⁸/₁₁.

Ellen Märta Fredrique, f. 1901 ²⁷/₃.

Ellen Karin Maria, f. 1903 ²²/₃.

(2) *Erik Abraham*, f. 1870 ¹⁶/₈, sjökaptän, f. d. löjtnant i K. Flottans reserv, verkställande direktör i Sveriges redareförening, ledamot af riksdagens andra kammare (G ö t e b o r g). G. 1900 ¹/₄ m. *Sigrid Anna von Ficandt*, f. 1873, † 1903.

Dotter:

Sigrid Kathrine Erika (Kate), f. 1901 ⁹/₃.

- (3) *Louise Maria*, f. 1871 ²⁵/₁₂. G. 1899 ³/₈ m. godsägaren *Gustaf Helmer Olsson*, f. 1868 ¹⁷/₁₁ (E d s g a t a n).
- 2) *Ivar Daniel Wilhelm*, f. 1836, f. d. kapten, † 1905. G. 1871 ¹⁹/₉ m. *Marie-Louise von Fieandt*, f. 1836 ⁴/₂ (S t o c k h o l m).
- 3) *Johan August*, f. 1837, bruksägare, † 1909. G. 1873 ⁵/₈ m. *Theodolinda Margareta (Linda) Holmberg*, f. 1846 ¹/₉ (N o r r k ö p i n g).

Söner:

- (1) *Carl-Daniel*, f. 1875 ⁹/₄, chef för Norrköpings bomullsväveriaktb:s kontor i Örebro.
- (2) *Johan Anders Govert*, f. 1876 ⁵/₅, förste maskinist på ångfartyget Sverige (N o r r k ö p i n g).
- (3) *Ernst Axel August*, f. 1877 ²⁶/₅, klädesfabrikör under firma Wadström & Indebetou i Norrköping.
- (4) *Sven Adolf Knut*, f. 1879 ¹⁵/₅, sjökaptän, reservlöjtnant i K. Flottan (S t o c k h o l m). G. 1909 ²⁵/₇ m. *Alfhild Maria Elisabeth Bagge*, i hennes 2:a gifte, f. 1878.

Söner:

- Knut August Robert*, f. 1910 ²⁴/₅.
- Ivar Axel Daniel*, f. 1912 ¹³/₉.
- (5) *Claes Robert*, f. 1884 ²⁶/₅, köpman (S a i n t e A d r e s s e, H a v r e, F r a n k r i k e). G. 1911 ¹⁰/₃ m. *Antonine Miroux*, i hennes 2:a gifte, f. 1882 ¹⁷/₁₀.
- 4) *Ernst Samuel Govert*, f. 1839 ²/₁₂, f. d. kommissionslandtmätare, kamrerare i Västra Vingåkers sockens sparbank. Äg. Frändtorp i Södermanland (Ä s e n, V i n g å k e r). G. 1877 ²⁰/₂ m. *Emma Valfrida Ekman*, f. 1849 ¹⁹/₁₂.
3. *Samuel Otto*, f. 1812, bankkamrerare, † 1905. G. 1843 m. *Hedvig Christina Arosenius*, f. 1816, † 1880.

Barn:

- 1) *Johan Conrad*, f. 1845, apotekare, † 1890. G. 1877 ⁷/₈ m. *Hilda Charlotta Jern*, f. 1856 ²³/₅ (A r v i k a).

Barn:

- Hedvig Anna Maria*, f. 1878 ¹⁸/₅. G. 1904 m. apotekaren *Oscar Fredrik Petterson*, f. 1870 ¹⁹/₁ (A l i n g s å s).

- Bror Govert*, f. 1879 ⁴/₇, postexpeditör (A r v i k a).
- Signe Viola*, f. 1881 ²³/₅. G. 1903 ³¹/₅ m. länsjägmästaren i Värmlands län *Arvid Napoleon Nilsson*, f. 1877 ¹⁷/₁₁ (K a r l s t a d).
- Hilda Ingegerd*, f. 1882 ⁵/₁₀. G. 1906 ²⁵/₁₁ m. kassören i Värmlands enskilda bank *Axel Fredrik Wallenström*, f. 1875 ²⁹/₈ (A r v i k a).
- Ellen Charlotta*, f. 1889 ²⁹/₁₀, anställd i Värmlands enskilda bank (A r v i k a).
- 2) *Johanna Maria Christina*, f. 1852 ³¹/₈. G. 1877 ¹¹/₉ m. landtbrukaren Hjalmar Erik Herman Löfvenius, f. 1835, † 1912 ¹⁷/₁ (Å l b e r g a).
4. *Herman Ludvig*, f. 1816 ¹⁶/₅, f. d. bruksägare (A r v i k a). G. 1850 ⁷/₅ m. Selma Josefina Kingelin, f. 1829, † 1892.

Barn:

- Johanna Charlotta Josefina (Nanna)*, f. 1851 ⁶/₃. G. 1876 ⁶/₃ m. e. jägmästaren *Olof Gustav Norbäck*, f. 1837 ¹⁵/₉ (A r v i k a).
- Richard Abraham*, f. 1855 ¹⁹/₉, apotekare, innehafvare af apoteket i Ytterlännäs (N y l a n d).
- Alida Dorothea*, f. 1865 ¹⁶/₁₂, kontorist (A r v i k a).

Ingeström.

Släkten härstammar från Östergötland. Äldste kände stamfadern Samuel Ingeström, f. 1758, † 1818, hofrättskommisarie, g. 1789 m. Margareta Maria Hult, f. 1761, † 1853, hade nedanstående son Jonas Olof.

Litteratur: Sv. Ättartal 1889.

Jonas Olof, f. 1792, prost o. kyrkoherde i Gladhammar, † 1851. G. 1822 m. Gustafva Charlotta Regnell, f. 1794, † 1875.

Söner:

1. Per Samuel Theodor, f. 1823, rektor i Vimmerby, † 1895. G. 1855 m. Fredrika Schmiterlöw, f. 1831, † 1910.

Söner:

1) *Olof Gustaf Theodor Carl*, f. 1856 ¹⁶/₉, vice häradshöfding, polisdomare i Stockholm, f. d. auditör vid Svea artillerireg:te, R W O. G. 1911 ¹⁸/₁₁ m. *Jenny Augusta Lundström*, f. 1863 ²⁹/₁₂.

- 2) *Jonas Axel Svante Fredrik*, f. 1858 $21/5$, major i armén, f. d. kapten vid Västmanlands reg:te, bibliotekarie vid generalstaben, R S O, R D D O (S t o c k h o l m). G. 1887 $10/2$ m. *Fredrika Karolina (Frida) Dahlgren*, f. 1862 $10/10$.
- 3) *Per Erik Viktor*, f. 1869 $25/2$, stadskassör i Vimmerby, kamrerare i Bankaktb. Södra Sveriges afdelningskontor därst. G. 1903 $24/3$ m. *Anna Maria (Mimmi) Carlsson*, f. 1878 $10/4$.

Dotter:

Anna Maria Fredrika (Anne-Marie), f. 1907 $28/8$.

2. Carl Viktor August, f. 1826, stärbhusnotarie i Stockholm, † 1909. G. 1861 $22/10$ m. *Fanny Maria Laurén*, f. 1842 $5/11$ (S t o c k h o l m).

Barn:

- 1) *Anna Maria Charlotta*, f. 1863 $11/6$. G. 1907 m. sjukgymnasten *John Viktor Troselius*, f. 1863 $22/3$ (R å s u n d a).
- 2) *Åke Anders Samuel*, f. 1867 $21/12$, föreståndare för Värmlands läns landbruksskola, ledamot af riksdagens första kammare. Äg. Varpnäs o. Lillerud i Värmland (V a r p n ä s, N o r). G. 1892 $21/6$ —1908 $2/11$ m. (Fanny Elisabeth Barclæus, f. 1867 $26/6$).

Barn:

Fanny Viktoria, f. 1895 $28/7$.

Gunnar Viktor, f. 1897 $18/8$.

John Ake, f. 1899 $6/2$.

- 3) *Bengt Gustaf Teodor*, f. 1873 $5/5$, ingenjör, innehafvare af ingenjörfirman Zander & Ingeström (S t o c k h o l m). G. 1899 $10/8$ m. *Thérèse Maria Ameln*, f. 1877 $2/3$.

Döttrar:

Margit Maria, f. 1900 $25/6$.

Dagmar Elisabet, f. 1909 $3/11$.

Thérèse Anna-Lisa, f. 1912 $27/1$.

Insulander

(Södermanlandssläkten).

Äldste kände stamfadern Erik Persson, † 1724, bonde i Vältesta by i Vansö socken (Södermanland), g. m. Karln Jonsdotter, f. 1673, † 1748, hade sonen Per Ersson, f. 1699,

† 1741, likaledes bonde i Välltesta, som i sitt gifte med Catharina Eriksdotter, f. 1700. † 1742, hade sonen Erik, hvilken antog släktnamnet Insulander.

Litteratur: Sv. Årtartal 1889.

Erik, f. 1728, komminister, † 1802. G. 1764 m. Maria Tanggren.

Söner:

1. Per Gustaf, f. 1771, komminister, † 1841. G. 1803 m. Christina Maria Söderberg, f. 1768, † 1855.

Söner:

1) Erik Johan, f. 1804, prost, † 1884. G. 1832 m. Hedvig Magdalena Fidelia Chenon, i hennes 2:a gifte, f. 1800, † 1885.

Söner:

(1) *Gustaf Bernhard*, f. 1833 $\frac{7}{1}$, fil. jubeld:r, f. d. folkskoleinspektör, R N O, R W O. Äg. Öster Fogelö o. Borsö med Villa Björkudden i Trosa socken i Södermanland (S t o c k h o l m). G. 1870 $\frac{29}{6}$ m. *Hilda Augusta Katarina Isoz*, f. 1845 $\frac{28}{5}$.

Son:

Per Erik Gustaf, f. 1871 $\frac{31}{3}$, agronom, sekreterare hos Svenska ayrshireföreningen, ledamot af Södermanlands läns hushållningssällskaps förvaltningsutskott, ordf. i Hölebo härads hushållningssgille, R W O, R R S:t An O 3 kl., L L A. Arr. Tullgarns kungsgård i Södermanland (T u l l g a r n, J ä r n a). G. 1903 $\frac{29}{9}$ m. *Louise Bessie Cöster*, f. 1874 $\frac{14}{5}$.

Barn:

Erik Ivar, f. 1905 $\frac{27}{8}$.

Louise Gunhild, f. 1907 $\frac{25}{6}$.

Erik Gustaf (Gösta), f. 1908 $\frac{4}{9}$.

(2) *Johan Denis*, f. 1834 $\frac{24}{10}$, f. d. major i Väg- o. vattenbyggnadskåren, f. d. bandirektör vid Bergslagens järnväg, R N O, R W O (G ö t e b ö r g). G. 1871 $\frac{6}{9}$ m. *Hulda Carolina Amalia Lindgren*, f. 1854 $\frac{20}{7}$.

Söner:

a) *Carl Johan*, f. 1872 $\frac{18}{6}$, kapten i Väg- o. vattenbyggnadskåren, distriktsingenjör i Mellersta Väg- o. vattenbyggnadsdistriktet (S t o c k h o l m). G. 1899 $\frac{30}{3}$ m. *Elin Henrietta Dehn*, f. 1876 $\frac{7}{1}$.

Barn:

- Margit Hulda Augusta*, f. 1900 ⁹/₃.
Sten Denis Isidor, f. 1902 ⁷/₁₂.
Carl Oskar Håknan, f. 1904 ²¹/₁.
Alf Elis Gunnar, f. 1905 ¹³/₁₂.
Eva Elin Henrietta, f. 1911 ¹⁵/₃.
- b) *Alf*, f. 1877 ²⁰/₆, agronom. Arr. Hede säteri i Västergötland (Hede gård, Stora Mellby). G. 1911 ¹/₆ m. *Anna Cathrina Sunde* från Norge, f. 1877 ¹¹/₃.
- c) *Gustaf Ragnar*, f. 1879 ²⁵/₃, civilingenjör (Örviken, Skellefteå). G. 1903 ⁶/₁₂ m. *Elin Petronella Östergren*, f. 1881 ²⁵/₇.

Dotter:

- Ragnhild*, f. 1905 ¹⁶/₆.
- d) *Einar Denis*, f. 1883 ³⁰/₇, civilingenjör (Göteborg).
- e) *Erik Ivar*, f. 1889 ¹³/₃, tekn. studerande (Göteborg).
- (3) *Ernst Ivar*, f. 1839 ⁵/₁₁, f. d. landtbruksskoleföreståndare, K W O 2 kl., R N O, R R S:t S t O 2 kl., Hed L L A, Österg L Hush sällsk stora G M (Linköping). G. 1872 ²⁵/₄ m. *Charlotta Sophia Aurora (Lotten) Segersteen*, f. 1849 ¹⁴/₉.

Barn:

- Anna*, f. 1877 ⁵/₁₁.
Nils Olof Chenon, f. 1886 ²¹/₅, agronom, statens stipendiat i boskapsskötsel o. mejerihushållning (Linköping).
- 2) *Gustaf*, f. 1807, landtbrukare, † 1892. G. 1833 m. *Karin Eriksson*, f. 1805, † 1861.

Son:

- Gustaf Emil August*, f. 1835 ¹/₃, f. d. handlande (Stockholm). G. 1883 ²³/₁₂ m. *Lovisa Sjöholm*, f. 1842 ¹/₁₀.
2. *Erik*, f. 1777, kyrkoherde, † 1837. G. 1815 m. *Beate Sophie Lundqvist*, f. 1800, † 1860.

Son:

- Erik Gustaf*, f. 1821, godsförvaltare, † 1905. G. 1869 m. *Alma Ida Oktavia Boström*, f. 1847 ⁷/₁₀ (Örebro).

Barn:

Gustaf Almqvist, f. 1870 ¹¹/₁₁, kronolänsman i Karlskoga härad. Beb. egen villa i Karlskoga i Värmland. G. 1912 ⁷/₉ m. *Edit Sjögren*, f. 1884 ¹⁴/₆.

Alma Gustafva, f. 1873 ²⁶/₆. G. 1897 ¹⁶/₃ m. klädeshandlanden *Alfred Olsson*, f. 1857 ⁶/₅ (Örebro).

Axel Dennis, f. 1875 ⁹/₉, farmare i Nordamerika.

Isberg

(från Degeberga).

Denna släkt Isberg härstammar från Degeberga socken i Skåne, hvarest äldsta kända stamfadern, ryttaren Anders Isberg bodde: han var g. m. Bolla Olsdotter. Sonen Sven, f. 1745, tunnbindare i Lund, † 1829, och hans hustru Ingrid Brita Höjer, f. 1742, † 1823, voro föräldrar till

Anders, f. 1775, tunnbindare o. handlande, † 1813. G. 1799 m. Johanna Maria Hallbäck, f. 1779, † 1816.

Söner:

1. Sven Peter, f. 1800, landtbrukare, †. G. m. Anna Christina Ahlberg, f. 1803, †.

Dotter:

Johanna Maria Christina, f. 1832 ¹/₅. G. 1854 ²¹/₁₁ m. kronolänsmannen Sven August Dahlgren, f. 1828, † 1902 (Halmstad).

2. Paul Christian, f. 1802, handlande, † 1867. G. 1837 m. Laura Dorothea Hesselgren, f. 1809, † 1900.

Barn:

1) *Ebbra Mathilda Eleonora*, f. 1842 ¹⁴/₉. G. 1871 ¹⁰/₂ m. fördelningsläkaren, med. hedersd:r Lars Edvard Fick, i hans 2:a gifte, f. 1833, † 1911 (Tranås).

2) *Thora Augusta Paulina*, f. 1844 ¹⁶/₁₀. G. 1864 ²⁶/₈ m. kontraktsprosten Samuel Gustaf Cavallin, i hans 2:a gifte, f. 1828, † 1883 (Tureberg).

3) Paul Gustaf Waldemar, f. 1848, landshövding, † 1908. G. 1880 ¹³/₅ m. *Elsa Helena (Ellen) Lundqvist*, f. 1857 ¹/₁. Beb. egen villa i Djursholm.

Barn:

(1) *Elsa Laura Helena*, f. 1881 ⁹/₆, lärarinna vid Djursholms läroverk (Djursholm, Ösby).

- (2) *Paul Otto*, f. 1882 $\frac{2}{9}$, kapten vid K. Flottan, instruktionsofficer vid flottans signalskola i Karlskrona, R D D O, R Pr R Ö O 4 kl. G. 1908 $\frac{5}{9}$ m. *Astrid Emma Kristina Ernberg*, f. 1887 $\frac{2}{9}$.

Söner:

- Sven Paul Axel*, f. 1909 $\frac{17}{10}$.
Paul, f. 1911 $\frac{4}{10}$.
 (3) *Gertrud Anna Maria*, f. 1887 $\frac{13}{11}$. G. 1909 $\frac{3}{5}$ m. i. d. fondmäklaren *Carl Georg Nikanor Aurell*, f. 1879 $\frac{21}{5}$ (Stockholm).
 (4) *Ebba Viveka*, f. 1895 $\frac{5}{3}$.
 4) *Sigrid Laura Gabriella*, f. 1850 $\frac{9}{10}$ (Lund).
 3. *Carl Anders*, i. 1812, handlande, † 1892. G. 1843 m. *Ebba Henrietta Vidstedt*, f. 1821, † 1911.

Barn:

- 1) *Hedda Maria Eleonora*, f. 1846 $\frac{9}{3}$ (Lund).
 2) *Sven Harald*, f. 1848 $\frac{11}{7}$, i. d. handlande (Lund).
 3) *Arvid Ragnar*, f. 1850 $\frac{26}{7}$, fil. d:r, lektor i modersmålet o. tyska språket vid högre allm. läroverket i Kalmar, vice ordf. i direktionen för navigationsskolan i nämnda stad, inspektor för folkskoleseminariet därst., R N O. G. 1893 $\frac{16}{8}$ m. *Sigrid Österdahl*, f. 1863 $\frac{21}{12}$.

Barn:

- Ragnar Adolf Vilhelm*, f. 1894 $\frac{30}{7}$.
Ellen Ida Henriette (Ella), f. 1896 $\frac{26}{5}$.
Kerstin Ingeborg Sigrid (Stina), i. 1898 $\frac{5}{6}$.
Nils Arvid Knut, f. 1901 $\frac{13}{1}$.
Sven Ebbe Tor, f. 1905 $\frac{3}{7}$.
 4) *Esther Siri Paula*, f. 1852 $\frac{25}{5}$ (Lund).
 5) *Paul Anders Gunnar*, f. 1854 $\frac{25}{7}$, trädgårdsdirektör, stadsträdgårdsmästare i Malmö. G. 1891 $\frac{23}{3}$ m. *Karin Olsson*, f. 1864 $\frac{1}{9}$.

Barn:

- Ebba Karina*, f. 1892 $\frac{5}{5}$, elev vid gymnastiska centralinstitutet (Stockholm).
Carl Axel, f. 1894 $\frac{18}{6}$, jur. stud.
Märta Henriette, f. 1897 $\frac{5}{1}$.
Gurli Magdalena, f. 1899 $\frac{31}{5}$.
Olga Elisabeth, f. 1904 $\frac{7}{7}$.

- 6) *E b b a Laura Augusta*, f. 1857 ²⁵/₁₁. G. 1897 ¹⁶/₆ m. kontorschefen *F r a n s August Blomgren*, f. 1866 ²⁶/₂ (M a l m ö).
 7) *A n n a Carolina Gabriella*, f. 1861 ¹⁵/₃ (L u n d).

Josephson.

Nedanstående David Josephson, som var född i staden Prenzlau i Brandenburg, inflyttade 1782 till Sverige.

David, f. 1750, skollärare, † 1838. G. m. Sara Gisiko, i hennes 2:a gifte, † 1819.

Söner:

1. Joseph, f. 1783, handelsbokhållare, † 1830. G. m. Frédérique Salmson, f. 1802, † 1875.

Son:

Gustaf, f. 1829, grosshandlare, † 1907. G. 1854 m. Brita Elisabeth Anderson, f. 1836, † 1894.

Barn:

- (1) *A x e l Ferdinand*, f. 1855 ³/₄ (S t o c k h o l m). G. 1895 m. *E l i s a Johnsson*, f. 1861 ²⁹/₉.
 (2) *A m e l i e Elisabeth*, f. 1857 ⁵/₁₀ (S t o c k h o l m). G. 1:o m. stadsfogden Eskil Sigfrid Lundberg, f. 1855, † 1887; 2:o 1905—1907 m. revisorn Lars Johan Hjertner, f. 1853 ⁹/₂.
 (3) *E b b a Josephina*, f. 1859 ²⁰/₅. G. 1884 ¹⁶/₅ m. hotellägaren Albert Joseph Josephson, f. 1854, † 1897. (Se nedan.)
 (4) *A u g u s t a Fredrika*, f. 1861 ¹⁶/₈. G. 1896 ¹⁹/₉ m. grosshandlaren *B i r g e r Harald Fernblad*, f. 1864 ⁹/₅. (S t o c k h o l m).
 (5) *C a r l J o s e p h*, f. 1864 ²⁸/₁, agent (S t o c k h o l m). G. 1889 ¹⁸/₅ m. *A l m a Zinnia Maria Englund*, f. 1863 ¹³/₃.

Barn:

H a r r y Gustaf Joseph, f. 1890 ⁵/₂, e. o. kammarskrifvare.

J o h n Allan, f. 1891 ¹¹/₅, kontorist.

M ä r t a Fredrika, f. 1894 ¹⁸/₉.

- (6) *E m m y Eleonora*, f. 1866 ⁵/₁. G. 1891 ⁶/₆ m. kamreraren *K a i Gustaf Ossian Englund*, f. 1860 ⁴/₁₁.

- (7) *Frans Oscar*, f. 1870 $\frac{9}{4}$, grosshandlare (Göteborg). G. 1898 $\frac{6}{11}$ m. *Hilma Albertina Johansson*, f. 1873 $\frac{12}{9}$.

Barn:

Margareta Regina, f. 1899 $\frac{1}{10}$.

Johan Erik, f. 1901 $\frac{8}{8}$.

Augusta Maria, f. 1902 $\frac{25}{12}$.

Hilma Birgitta (Brita), f. 1905 $\frac{4}{10}$.

Kristina Albertina, f. 1908 $\frac{4}{4}$.

- (8) *Sigrid Eugenia*, f. 1868 $\frac{23}{2}$. G. 1896 $\frac{14}{3}$ m. grosshandlaren *Carl August Leonard Frisk*, f. 1865 $\frac{29}{5}$ (Stockholm).

- (9) *Gustaf Adolf*, f. 1876 $\frac{18}{3}$. Inneh. agenturaffär i Stockholm.

2. *Salomon*, f. 1784, grosshandlare, † 1834. G. 1813 m. *Beata Levin*, i hennes 2:a gifte, f. 1791, † 1859.

Barn:

- 1) *Ferdinand Semmy*, f. 1814, grosshandlare, † 1861. G. 1841 m. *Gustafva Jacobsson*, f. 1819, † 1881.

Döttrar:

Beda Valfrida, f. 1848 $\frac{27}{3}$ (Stockholm).

Hilma Sophia, f. 1849 $\frac{17}{10}$. G. 1870 $\frac{5}{7}$ m. handlanden *Fredrik Mayer Marcus*, i hans 2:a gifte, f. 1835, † 1882 (Stockholm).

- 2) *Jacob Axel*, f. 1818, fil. d:r, professor, tonsättare, † 1880. G. 1:o 1858 m. *Hilda Augusta Schram*, f. 1839, † 1862; 2:o 1866 $\frac{13}{6}$ m. *Anna Charlotta (Lotten) Piscator*, f. 1840 $\frac{3}{2}$ (Uppsala).

Barn, i 1:a giftet:

- (1) *Aksel Gustaf Salomon*, f. 1860 $\frac{2}{10}$, biblioteksman (Chicago). G. 1899 $\frac{27}{1}$ m. *Lucia Engberg*, f. 1876 $\frac{15}{10}$.

i 2:a giftet:

- (2) *Anna Hilda Beata*, f. 1868 $\frac{22}{7}$, lärarinna vid Högre elementarläroverket för flickor i Uppsala.

- (3) *Ludvig Olof Sebastian*, f. 1870 $\frac{19}{11}$, rektor, lektor i matematik vid Högre lärarinneseminarier (Stockholm). G. 1896 $\frac{21}{12}$ m. *Boël Elisabeth Fries*, f. 1873 $\frac{9}{5}$.

Barn:

Maria, f. 1897 $\frac{6}{10}$.

Karl Olov, f. 1900 $\frac{5}{6}$.

- 3) *Martin Meyer*, f. 1821, fotograf, målare, † 1885. G. 1862 m. *Brigitta Barach*, f. 1834, † 1902.

Barn:

- (1) *Henrik Semmy*, f. 1863 ³⁰/₅, agent (Stockholm).
 (2) *Magnus Salomon*, f. 1866 ⁶/₂, litteratör (Stockholm). G. 1902 ¹⁸/₁₀ m. *Ada Carolina Janson*, f. 1867 ¹⁵/₂.

Söner:

- Carl Magnus*, f. 1891 ⁷/₁.
Martin Birger Magnus, f. 1903 ²⁸/₂.
 4) *August Abraham*, f. 1822, grosshandlare, † 1867. G. 1856 ¹⁷/₁₂ m. *Augusta Hortensia Jacobsson*, f. 1836 ¹²/₇ (Stockholm).

Söner:

- (1) *Hjalmar Salomon*, f. 1860 ¹⁶/₂, grosshandlare i Stockholm. Inneh. firman H. S. Josephson o. äg. hus i nämnda stad. G. 1900 ¹⁹/₉ m. *Emmy Josephina Fränckel*, f. 1871 ¹⁵/₉.

Barn:

- Bertil August*, f. 1902 ¹²/₅.
Rolf Viktor, f. 1903 ⁶/₁₁.
Gunhild Marina, f. 1905 ³/₉.
Lennart Hjalmar, f. 1908 ⁸/₁₂.
Bengt Ivar, f. 1911 ⁶/₆.
 (2) *Victor Moritz*, f. 1861, bokhandlare under firma Nordin & Josephson, † 1898. G. 1888 ¹⁷/₁₀ m. *Ann-Sofi Valentin*, f. 1865 ⁵/₉ (Stockholm).

Barn:

- Gunnar August*, f. 1889 ²⁵/₇, anställd i Nordiska bokhandeln (Stockholm).
Ragnar, f. 1891 ⁸/₃, fil. kand.
Vera, f. 1894 ¹⁸/₃.
 (3) *Erik Semmy*, f. 1864 ⁷/₃, arkitekt i övertendentsämbetet o. i arméförvaltningens fortifikationsdepartement, RNO, RWO. Äg. o. beb. hus i Stockholm. G. 1895 ⁶/₁₁ m. *Clary Fröjda Friedländer*, f. 1872 ¹³/₃.

Barn:

- Ruth Carolina*, f. 1896 ²²/₇.
Frits Victor Herman, f. 1898 ²⁵/₈.
Torsten August Harry, f. 1901 ⁶/₈.
 5) *Brigitta*, f. 1823 ⁸/₁₁ (Vadstena).

- 6) Edvard Ephraim, f. 1825, hotellägare, † 1882. G. 1:o 1852 m. Sara Eugenia Josephson, f. 1826, † 1866; 2:o 1870 m. Mary Wilhelmina Hammarfelt, f. 1840, † 1890.

Barn, i 1:a giftet:

- (1) Albert Joseph, f. 1854, hotellägare, † 1897. G. 1884 $^{16}/_3$ m. *E b b a Josephina Josephson*, f. 1859 $^{20}/_3$. (Se oöfvan.)

Barn:

Sara Elisabeth (L i s a), f. 1885 $^{27}/_2$. G. 1908 $^{26}/_{12}$ m. kaptenen vid Boden-Karlsborgs artillerireg:te *Nils Erik Gillner*, f. 1876 $^{13}/_8$ (K a r l s b o r g).

Katrina Augusta (K a r i n), f. 1895 $^9/_4$.

- (2) *Anna Maria*, f. 1856 $^{31}/_3$ (S t o c k h o l m).
 (3) *Ellen Lea*, f. 1857 $^2/_3$. G. 1877 $^{31}/_{10}$ m. agenten Siegfried Samuel Warburg, f. 1839, † 1904 (S t o c k h o l m).
 (4) *Carl David*, f. 1858 $^{25}/_2$, med. d:r, professor i obstetrik o. gynekologi vid universitetet i Uppsala, öfverläkare vid Akademiska sjukhuset därst., RNO, R D D O. G. 1887 $^{29}/_{12}$ m. *Ida Josephson*, f. 1864 $^{12}/_{10}$. (Se nedan.)

Barn:

Kerstin, f. 1889 $^3/_3$. G. 1909 $^{21}/_5$ m. fil. kand. *Sten Bonnesen*, f. 1886 $^{11}/_{10}$ (L u n d).
Per Staffan, f. 1895 $^{14}/_4$.

i 2:a giftet:

- (5) *Mary Eugenie*, f. 1871 $^{14}/_3$ (S t o c k h o l m).
 7) *Wilhelm Joël*, f. 1827 $^{26}/_7$, grosshandlare under firma Bendix, Josephson & C:o (S t o c k h o l m). G. 1860 $^{28}/_{10}$ m. Emilie Marcus, f. 1839, † 1907.

Barn:

- (1) *Beata Elise (L i s e n)*, f. 1861 $^{21}/_{11}$. G. 1882 $^{11}/_1$ m. bokförläggaren *Karl Otto Bonnier*, f. 1856 $^{20}/_6$ (S t o c k h o l m).
 (2) *Anna Fredrika*, f. 1863 $^{21}/_4$ (S t o c k h o l m). G. 1884 $^8/_4$ —1897 m. bankdirektören Ernest Thiel, i hans 1:a gifte, f. 1859 $^{18}/_3$.
 (3) *Ida*, f. 1864 $^{12}/_{10}$. G. 1887 $^{29}/_{12}$ m. professorn *Carl David Josephson*, f. 1858 $^{25}/_2$. (Se öfvan.)

- (4) *John Salomon*, f. 1866 ¹⁵/₂, grosshandlare i Stockholm under firma Bendix, Josephson & C:o, ledamot af Handelsrådet o. af Stockholms handelskammare samt Handels- o. sjöfartsnämnden i samma stad. Äg. hus i Stockholm o. villa i Saltsjöbaden. G. 1892 ²⁰/₃ m. *Ellen Josephsson*, f. 1871 ¹⁰/₁₂.

Barn:

Gösta, f. 1893 ¹⁸/₆, handelselev.

Einar, f. 1894 ²¹/₇.

Oлга, f. 1896 ²¹/₇.

Wilhelm, f. 1901 ¹¹/₃.

Eva, f. 1905 ²⁹/₁₁.

- (5) *August*, f. 1870 ⁸/₉.

3. Meier (Moritz), f. 1799, grosshandlare, † 1847. G. 1835 m. *Julia Feidel*, f. 1806, † 1884.

Dotter:

Rosalie Wilhelmina, f. 1842 ²/₆ (Stockholm).

Juhlin Dannfelt.

Svensk släkt från Västmanland. Namnet Juhlin är taget af Julsta gård i Munktorps socken, som i medlet af 1700-talet ägdes af bergsmannen Anders Juhlin. Denne hade sonen Erik, f. 1749, † 1779, som i sitt andra gifte med Katarina N. N. hade sonen Pehr Juhlin, f. 1789, † 1840, hvilken 1821 blef gift med Charlotta Juliana von Dannfelt, f. 1800, † 1854. Hon var dotter till öfversten i svenska armén Carl Christopher Herman von Dannfelt, f. 1773, † 1841, (hvilken föräldrar voro handlanden o. senatoren i Stralsund Christian Gottlieb Börrien, adl. von Dannfeld, f. 1715, † 1786, o. Juliana von Platen) och Wilhelmina von Schwarzer, f. 1779, † 1806. Pehr Juhlin ärfde efter sin farbroder bergsmannen Mathias, f. 1750, † 1814, Ösmo och Stensfors bruk i Småland, hvilka han 1821 bortbytte mot Svartlä bruk o. Ijuså såg i Norrbotten samt blef 1829 förvaltare af svärfaderens egendomar Olofströms bruk o. Holje gård i Blekinge. Ende sonen till Pehr Juhlin o. Charlotta Juliana von Dannfelt var nedanstående Carl Mathias Dannfelt, hvilken, då morfadern icke efterlämnade någon son, adopterades af denne samt då till sitt namn fogade morfaderens (hvilket han förut erhållit i dopnamn) och kallade sig Juhlin Dannfelt.

Carl Mathias Dannfelt, f. 1823, svensk-norsk general-konsul, framstående agronom, † 1904 ²/₉. G. 1845 m. Hedvig Maria Schröder, f. 1823, † 1902.

Barn:

1. Carl Julius, f. 1846, underlöjtnant, folkhögskolelärare, † 1900 $2\frac{1}{2}$. G. 1888 $1\frac{19}{5}$ m. *Ellen Befrits*, f. 1869 $\frac{2}{1}$. Omg. 1904 $\frac{11}{8}$ m. stationsinspektoren vid statens järnvägar *Ernst Wilhelm Mauritz Hellbom*, f. 1856 $\frac{1\frac{1}{3}}{5}$ (H y b o).

Barn:

- Signhild*, f. 1889 $\frac{6}{9}$. G. 1910 $\frac{6}{10}$ m. kontorskrifvaren i järnvägsstyrelsen *Harald Hauke*, f. 1886 $\frac{6}{12}$ (R ö u n i n g e).
- Carl Gunnar*, f. 1892 $\frac{20}{7}$. Imneh., jämte farbrodern Georg, det von Schwartzerska fideikommisset i Preussen (H y b o).
- Sven Georg*, f. 1894 $\frac{2\frac{1}{3}}{3}$ (H y b o).
- Karin*, f. 1900 $\frac{22}{2}$ (T u l l i n g e).
- 2 *Georg Frans Herman Julius*, f. 1850 $\frac{19}{1}$, öfverste vid Fortifikationen, chef för Fortifikationsstabens hufvudstation o. arméförvaltningens fortifikationsdepartements militärbyrå, ledamot af stadsfullmäktige i Stockholm, K S O 2 kl., R W O, Turk Osm O 2 kl., Off Fr H L, R N S:t O O, L Kr V A. G. 1878 $\frac{2}{5}$ m. *Alida Julia Christina (Ada) Lilljebjörn*, f. 1855 $\frac{25}{5}$, Turk Chefk O.

Barn:

- Carl Georg*, f. 1880 $\frac{30}{6}$, jur. utr. kand., vice auditör vid Fortifikationen, ombudsman i Stockholms In-teckningsgarantiaktb. (S t o c k h o l m). G. 1909 $\frac{28}{12}$ m. *Gertrud Margareta (Greta) Oldevig*, f. 1886 $\frac{29}{5}$.
- Wilhelm Carl Johan*, f. 1887 $\frac{15}{4}$, elev vid Tekniska högskolan.
- Curt Herman*, f. 1888 $\frac{29}{9}$, underlöjtnant vid Skånska husarreg:et.
- Hedvig Alida Elisabeth*, f. 1895 $\frac{28}{7}$.
3. *Herman Julius Brorson*, f. 1852 $\frac{2}{2}$, sekreterare i Landbruksakademien, professors n. h. o. v., K W O 2 kl., R N O, K N S:t O O, L L A. Beb. egen villa i Djursholm. G. 1892 m. *Signe Maria Nordin*, f. 1870 $\frac{28}{10}$.

Barn:

- Signe Lilli Margareta*, f. 1894 $\frac{5}{1}$.
- Karl Sven Matts*, f. 1896 $\frac{29}{3}$.
- Thora Julia Augusta*, f. 1902 $\frac{1}{7}$.
- Karl Herman Georg*, f. 1904 $\frac{17}{5}$.

4. *Anna Julie Dorothea*, f. 1853 ²⁷/₁₂. G. 1883 ²⁸/₁₂ m. med. professorn Erik Johan Widmark, f. 1850, † 1909 (S t o c k h o l m).
5. *Carola Bertha Julia Alexandra*, f. 1856 ²¹/₄. G. 1876 ²⁹/₆ m. förutv. norske utrikesministern, f. d. svensk-norske generalkonsuln, K W O 1 kl., R N O, Stk N S:t O O, Stk Fr H L, Stk Sp O Isab C, Stk Stb Vict O, Stk Serb Hv Ö O, Kin Dr O 2 kl., 1 gr., *Wilhelm Christopher Christophersen*, f. 1832 ¹⁵/₁₂ (K r i s t i a n i a).
6. *Carolina Hedvig Julia (Lilly)*, f. 1863 ⁵/₄. G. 1894 ²⁵/₅ m. konsulatrådet Carl Martin Laurentius Fallesenius, f. 1858, † 1907 ²⁹/₇ (S t o c k h o l m).
7. *Adèle Hedvig Julia*, f. 1871 ²⁵/₁₂ (T u l l i n g e).

Jungstedt.

Tysk släkt. Dess förste med säkerhet kände medlem i Sverige var Jochum Junge (Jungh), † 1703, slottsfogde på Visborg under kriget 1676—79. Hans son tullinspektoren i Visby Elias, f. 1689, † 1761, antog jämte sina bröder Jochum och Hindrich, namnet Jungstedt. Från Elias' son, löjtnanten vid artilleriet Johan Niclas Jungstedt, f. 1729, † 1785 (adoperad af sin frände Gustaf Hansson Stake), härstammar den nu lefvande svenska grenen af släkten; han hade sonen

Johan Niclas, f. 1757, stadskontrollör, † 1813. G. 1801 m. Catharina Sahlstedt, f. 1775, † 1850.

Söner:

1. Johan Nikolaus, i. 1807, tullkontrollör, † 1874. G. 1845 m. Mathilda Sundius, f. 1820, † 1872.

Barn:

- 1) *Carl August Torgny*, f. 1849 ²¹/₄, tullförvaltare i H a l m s t a d, R W Ö. G. 1877 ¹⁰/₈ m. *Alexandra Sophia Bernhardina Clementina Barthelson*, f. 1853 ¹⁰/₁.

Barn:

Nils Erik, f. 1878 ¹⁴/₅, mejerist.

Karin Matilda, f. 1879 ³/₉. G. 1906 ²⁸/₄ m. grosshandlaren, nederländske vice konsuln *Erik Magnus Gustaf Kollberg*, i. 1872 ³⁰/₁₂ (H a l m s t a d).

Karl Gustaf, f. 1881 ¹²/₂, kammarskrifvare vid tullkammaren i H a l m s t a d.



Matsen Jungsboel - Rutenward.

Bengt Olof, f. 1888 ²⁷/₄, elev vid skogsinstitutet.

- 2) *Gustaf Ludvig Nikolaus (Nils)*, f. 1851 ²/₁₀, vice häradshöfding, sekreterare i Norrköpings drätselkammare o. stadens ombudsman (N o r r k ö p i n g). G. 1:o 1887 ²³/₁₂ m. *Anna Sofia Nilsson*, f. 1865, † 1900; 2:o 1909 m. *Maria Lundberg*, f. 1869 ²⁸/₁.

Barn, i 1:a giftet:

Nils Herman Sigurd, f. 1889 ¹⁸/₁₁, teckningslärare (S t o c k h o l m).

Elsa Mathilda, f. 1894 ¹⁹/₁₁.

Anna Emilia Mathilda, f. 1896 ¹⁶/₁₁.

Signe Anna Maria, f. 1898 ³¹/₈.

i 2:a giftet:

Hedvig Anna Maria, f. 1910 ¹⁶/₂.

- 3) *Hedvig Matilda*, f. 1854 ¹²/₁₀. G. 1876 ¹⁹/₁₀ m. tullförvaltaren i N o r r k ö p i n g, R W O, *Carl Alfred Petersson*, f. 1845 ¹⁴/₁₂.

- 4) *Alma Mathilda*, f. 1856 ¹⁵/₈. G. 1900 ²⁴/₆ m. föreståndaren för F o r s s e trämassefabrik, civilingenjören *Ludvig Gerhard Fredrik (Love) De Geer*, f. 1874 ²⁷/₉ (Ö s t e r f o r s s a).

- 5) *Axel Adolf Harald*, f. 1859 ¹⁷/₃, professor i teckning vid Konsthögskolan, R W O, M L & A, L F r K A (S t o c k h o l m). G. 1886 ²⁷/₄ m. *Sigrid Nilson-Dag*, f. 1862 ¹⁰/₅.

Barn:

Greta, f. 1887 ²²/₆.

Nils Gustaf Adolf Axelsson, f. 1898 ⁶/₁₁.

Lisa, f. 1901 ¹⁷/₂.

Märta, f. 1906 ¹⁶/₉.

- 6) *Herman Oscar*, f. 1862 ¹⁸/₉, civilingenjör, järnvägsbyggare (R e c i f e d e P e r n a m b u c o, B r a s i l i e n). G. 1896 ²⁴/₂ m. *Alzira de Azambuja* från Brasilien, f. 1878 ¹⁸/₇.

Barn:

Emilie, f. 1898 ²⁴/₄.

Carlos, f. 1900 ⁵/₉.

Eugenio, f. 1908.

- 7) *Emilia Charlotta Matilda*, f. 1864 ¹³/₁₀, operasångerska, M L & A. G. 2:o 1905 ⁶/₁₁ m. artisten, (målaren) *Fritz Emanuel Reutersvärd*, f. 1878 ¹⁵/₁₂. Beb. egen villa vid S t o c k s u n d.

2. August Fredrik, f. 1809, öfvertullinspektör, † 1880. G. 1853 m. *Amélie Christina Catharina Zetterling*, f. 1833, † 1911.

Son:

Carl August Hugo, f. 1854 ²⁰/₃, generalmajor o. chef för IV. arméfördelningen, öfverkommendant för Stockholms garnison, öfveradjutant vid H. M. Konung Oscar II:s f. d. stab, f. d. generalstabs-officer, O II S Gbmt, O II Jmt, K S O 1 kl., K W O 2 kl., R N O, G V:s Olymp M, K D D O 1 gr., T O O 3 kl., K Bulg Alex O, R R S:t An O 2 kl., K Rum Kr O, K Ö Fr J O, K Fr H L, Off Belg Leop O, R Pr R Ö O 3 kl., R Sp M F O 1 kl., R N S:t O O, Stb South Africa M, Eng Krön M, L Kr V A (S t o c k h o l m). G. 1881 ¹²/₇ m. *Cecilia Nanna Paulina Silfver-svärd*, f. 1856 ⁴/₁₁.

Barn:

- (1) *Hugo Georg August Herbert*, f. 1882 ⁵/₅, löjtnant vid Fortifikationen (K a r l s b o r g). G. 1908 ¹²/₁₀ m. *Annie Cornelia Hejll*, f. 1889 ²³/₃.

Döttrar:

- Sigrid Hilda Cecilia*, f. 1909 ²⁵/₈.
Birgit Annie Elisabeth, f. 1910 ¹¹/₁₁.
 (2) *Ernst Hugo Roland*, f. 1883 ¹²/₈, löjtnant vid Lifreg:tets grenadiärer, elev vid krigshögskolan (S t o c k h o l m).
 (3) *Elsa Cecilia*, f. 1885 ²⁸/₁. G. 1906 ¹²/₁₀ m. löjtnanten vid Lifreg:tets husarer *Robert Fredrik Montgomery*, f. 1883 ²⁵/₃ (S t o c k h o l m).

Kajiser.

Stamfadern för den svenska grenen af denna tyska släkt Kajiser, nedanstående Johan Georg Kajiser, inflyttade omkr. år 1812 till Sverige.

Johan Georg, f. 1784, tobaksfabrikör, † 1852. G. m. Augusta Wilhelmine Meyer, f. 1786, † 1829.

Söner:

1. Johannes, f. 1812, färgerifabrikör, † 1871. G. 1844 m. Johanna Petronella Liedberg, f. 1822, † 1904.

Barn:

- 1) *Johanna Ellida*, f. 1848 ¹⁵/₇. G. 1872 ¹⁵/₇ m. musikdirektören Frans Oskar Hultqvist, f. 1832, † 1906 (N o r r k ö p i n g).

- 2) *Brita Maria Georgina*, f. 1852 ¹¹/₁₁. G. 1873 ¹⁴/₄ m. handlanden *Per August Hagberg*, f. 1834, † 1902 (Göteborg).
- 3) *Adolfina Mathilda*, f. 1856 ²³/₆. G. 1877 ²⁹/₄ m. handlanden *Carl Gustaf Hagberg*, f. 1840 ²¹/₂ (Göteborg).
- 4) *Johan Gustaf*, f. 1858, färgerifabrikör, † 1900. G. 1881 ²⁵/₅ m. *Maria Sofia Lindberg*, f. 1857 ¹⁸/₁₂ (Göteborg).

Barn:

- (1) *Elsa Johanna*, f. 1881 ¹⁸/₁₂. G. 1904 ¹⁷/₁₁ m. mekanikern *Axel G:son Bohm*, f. 1882 ⁴/₆ (Göteborg).
- (2) *Johannes Georg*, f. 1884, färgerifabrikör, † 1908. G. 1906 ⁸/₁₀ m. *Elin Lovisa Dahlbom*, f. 1887 (Göteborg).

Son:

Gustaf, f. 1909 ¹¹/₁.

- (3) *Lorenz*, f. 1886 ³¹/₁. Bosatt i Australien.
- (4) *Aina*, f. 1888 ¹/₈.
- 5) *Anna Wilhelmina*, f. 1861 ¹⁵/₁₁. G. 1885 ⁸/₁₁ m. handlanden *Lars Gustaf Norman*, f. 1855 ⁴/₈ (Göteborg).
- 6) *Helena Lorentia*, f. 1866 ³⁰/₁ (Göteborg).
2. *Lorentz*, f. 1822, apotekare, † 1891. G. 1845 m. *Beata Krook*, f. 1828, † 1890.

Barn:

- 1) *Ellida Georgina*, f. 1847 ⁴/₁₁. G. 1869 ²¹/₉ m. apotekaren *Adolf Wilhelm Sundblad*, f. 1837, † 1902 (Arbrå).
- 2) *Arthur Georg Humphrey*, f. 1850 ⁴/₁, apotekare. Inneh. apoteket Elefanten i Stockholm, RNO, RW O. Beb. eget hus i nämnda stad. G. 1875 ²¹/₅ m. *Ingegerd Elvira (Gerda) Linroth*, f. 1852 ¹⁰/₇.

Barn:

- (1) *Eva*, f. 1880 ²⁰/₃. G. 1904 ¹⁶/₆ m. praktiserande läkaren i Stockholm, med. lic. *Johan Theodor (Thor) Stenbeck*, f. 1864 ⁵/₇.
- (2) *Åke*, f. 1883 ¹/₄, löjtnant vid Kustartilleriet, tjänstg. i marinstaben (Stockholm). G. 1906 ³/₁ m. *Elisabeth Stormhövel*, f. 1882 ²⁷/₁₁.

Dotter:

- G er d a Eva Elisabeth*, f. 1906 ¹¹/₁₁.
 (3) *G er d*, f. 1886 ²⁵/₁. G. 1907 ¹²/₁₀ m. löjtnanten vid Kustartilleriet *R a g n a r Gustaf Hjalmar Engström*, f. 1883 ²³/₁ (*V a x h o l m*).
 3) *Carl Theodor*, f. 1851 ³¹/₈, f. d. rektor (*H j o*). G. 1877 ¹/₇ m. *Alma Alexia Löhr*, f. 1843 ¹⁵/₅.

Barn:

- (1) *Carl Lorens*, f. 1878 ²⁰/₁, kapten vid Värmlands reg:te, ordi. i Värmlands skytteförbunds verkst. utskott, J O H S 5 kl. (*K a r l s t a d*). G. 1905 ¹⁸/₁₀ m. *G er d a Sofia Nordstrand*, f. 1879 ⁹/₁.

Döttrar:

- G un n e l*, f. 1906 ¹²/₈.
B a r b r o, f. 1908 ²²/₈.
I n g j ä r d, f. 1911 ²⁶/₁.
 (2) *G un n a r*, f. 1880 ²⁸/₂, kapten vid Fortifikationen, lärare vid krigsskolan (*S t o c k h o l m*). G. 1905 ⁶/₇ m. *M aria (M a j a) Öman*, f. 1884 ²³/₃.

Barn:

- M a r g i t*, f. 1906 ¹⁷/₈.
K u r t Gunnarsson, f. 1908 ²⁸/₁.
 (3) *A s t r i d Margareta*, f. 1882 ¹⁸/₅, öfversköterska vid *M a l m ö* allmänna sjukhus.
 (4) *E b b a Tea Beata*, f. 1888 ²⁶/₃, lärarinna vid husmodersskolan i *D o m n a r f v e t*.
 4) *V e n d e l a Amalia Christina*, f. 1853 ¹⁶/₇, husföreståndarinnna vid *Norra Epidemisjukhuset* (*S t o c k h o l m*).
 5) *B e a t a*, f. 1854 ¹⁰/₉. G. 1873 ¹⁵/₈ m. apotekaren, innehafvaren af apoteket i *Karlstad* *V i k t o r Undén*, f. 1844 ¹²/₅ (*L ö f s t a l u n d*, *T u m b a*).
 6) *L o r e n s Octavius*, f. 1859 ¹⁵/₃, sjökapten (*S t o c k h o l m*). G. 1:o 1886 ³⁰/₁ (m. *Ellen Juliana Wahlgren*, f. 1863 ¹⁶/₁₀); 2:o 1906 ²¹/₁₂ m. *H u l d a Eriksson*, f. 1873 ¹⁶/₅.

Söner, i 1:a gifftet:

- E g r o n*, f. 1887 ¹¹/₃.
F o l k e, f. 1891 ³/₁.
 7) *Alfhilda*, f. 1863 ¹⁵/₈. G. 1:o 1883 m. direktören *Gustaf Undén*, i hans 2:a gifte, f. 1851, † 1896; 2:o 1900 m. tjänstemannen i arméns pensionskassa *Carl Robert Bergson*, f. 1864 ²⁹/₅ (*S t o c k h o l m*).

- 8) *Helena Ottilia*, f. 1864 ⁸/₈. G. 1885 ¹⁴/₄ m. stationsinspektoren vid statens järnvägar Waldemar af Segerström, f. 1853, † 1912 ²⁰/₆ (Karlsta d).
 9) *Fritz Richard*, f. 1868 ²/₂, med. d:r, lasarettsläkare vid Härnösands lasarett, ledamot af stadsfullmäktige i nämnda stad, landstingsman i Västerbottens län. Beb. eget hus i Härnösand. G. 1897 ¹⁹/₁ m. *Anna Charlotta Helena Lovén*, f. 1870 ¹/₁.

Söner:

- Fritz Christian (Kirre)*, f. 1900 ²/₃.
Rolf Gustaf Sylvester, f. 1903 ³¹/₁₂.
Fritz Johan, f. 1908 ¹³/₈.
Erland August, f. 1910 ¹⁶/₁₁.
 10) *Gustaf Alfred*, f. 1872 ¹⁰/₇, kapten o. regementskvartermästare vid Östgöta trängkår (Linköping). G. 1898 ¹⁵/₉ m. *Ottonie Sofia Elisabeth Liljenstolpe*, f. 1871 ²⁷/₉.

Barn:

- Stig Otto Lorentz*, f. 1901 ¹⁴/₁.
Olga Elsa Amelie Beate, f. 1906 ¹³/₉.

Kajerdt.

Släkten härstammar från Robert Caird, som för förföljelse under Cromwells tid (1650-talet) inflyttade från Storbritannien och slutligen bosatte sig i Linköping. Robert Cairds barn ändrade namnet till Kajerdt. Stammafaderns sons sons var

Robert Johan Kajerdt, f. 1793, kyrkoherde i Vånga (Östergötland), † 1861. G. 1830 m. friherrinnan Albertina Lovisa von Kuorring, f. 1793, † 1878.

Söner:

1. Robert, f. 1831, rektor, † 1903. G. 1876 ³⁰/₁₁ m. *Vendela Amalia Hjertstedt*, i hennes 2:a gifte, f. 1837 ²/₇ (Stockholm).
 2. *Isak William*, f. 1840 ¹⁷/₂, arkitekt, R W O. Äg. fastigheter i Eskilstuna. G. 1:o 1872 ¹³/₆ m. Christina Sofia Nordgren, f. 1841, † 1873; 2:o 1875 ⁸/₁₀ m. Hilma Karolina Wickholm, f. 1848, † 1910.

Barn, i 2:a giftet:

- 1) *Albertina Elisabet*, f. 1877 ⁵/₇ (Eskilstuna).

- 2) *Knut Robert*, f. 1879 ¹³/₁, sjökaptén i utländsk tjänst.
- 3) *Hilma Sofia*, f. 1880 ²³/₁₀. G. 1909 ¹²/₁ m. kanslisekreteraren i civildepartementet, *R W O, R D D O, S ö l v e Torsten Berger*, i hans 2:a gifte, f. 1859 ¹⁶/₁₂ (*D j u r s h o l m*).
- 4) *Olof William*, f. 1882 ⁹/₃, ingenjör vid "Erie (Basin) Iron Works" (*B r o o k l y n, N e w - Y o r k*). G. 1911 ¹⁶/₉ m. *Astrid Rut Adamine von Braun*, f. 1883 ¹⁷/₈.
- 5) *John Isak*, f. 1883 ³¹/₇, löjtnant vid Västmanlands reg:te, Skytte G M (*V ä s t e r å s*). G. 1910 ¹²/₅ m. *Hjalmina Annette (Hjalmi) Forsling*, f. 1881 ¹³/₁₁.

Dotter:

- Anna-Lisa*, f. 1911 ²¹/₂.
- 6) *Annie Carolina*, f. 1885 ²¹/₁₂. G. 1912 ¹⁵/₂ m. *Hjalmar Karl Grönvik* från Finland, f. 1880 ²⁶/₂ (*C h a r k o w, R y s s l a n d*).
- 7) *Ellen Viktoria*, f. 1893 ¹²/₃ (*E s k i l s t u n a*).

Kalling.

Nedanstående släkt som icke har samband med de på riddarhuset introducerade ätterna med samma namn, är en gammal odalmannasläkt från södra Halland. På mödernet härstamma nu levande medlemmar från den engelska släkten Jervis-White-Jervis och den skotska släkten Pride.

Öfverinspektoren *Pehr Kalling*, f. 1769, † 1838, blef i sitt 1803 ingångna gifte med *Anna Nilsson* (*Jervis*), f. 1776, † 1857, fader till

Sven Peter, f. 1819, bankdirektör, rådman i Hälsingborg, † 1887. G. 1859 ²⁵/₆ m. *Ida Wilhelmina Eleonora Bäcklund*, f. 1838 ²²/₁ (*H ä l s i n g b o r g*).

Barn:

1. *Sten Philip*, f. 1860 ²⁸/₃, major i Norra Skånska infanterireg:rets reserv, vice verkst. direktör i Skandinaviska kreditaktb:s kontor i Hälsingborg, *R S O*. Äg. o. beb. *Villa Alliero* (*H ä l s i n g b o r g*). G. 1889 ¹¹/₁₀ m. *Harriet Amelie Löfgren*, f. 1860 ¹/₁₀.

Söner:

- Sten Percival (Percy)*, f. 1890 ¹²/₇, jur. stud. vid Lunds universitet.
Johan Harry, f. 1891 ³⁰/₇, jur. stud. vid Lunds universitet.
 2. *Hildur Ellen Sigrid*, f. 1870 ²¹/₇. G. 1897 ²⁷/₂ m. e. o. hofrättsnotarien *John Henric Löfgren*, f. 1863 ¹⁸/₈ (St o c k h o l m).

Kallstenius.

Äldste kände stamfadern var mjölnaren o. arrendatorn af Kallstena kvarn i Köpings landstförsamling i Västmanland *Johan Svanström*, f. 1706, † 1763. G. m. borgaredottern från Köping *Maria Öhman*, f. 1715, hade han bl. ä. barn sonen *Georg*, f. 1743, prost o. kyrkoherde i Björskogs pastorat, † 1827, hvilken efter Kallstena ändrade namnet till Kallstenius, o. i sitt gifte med *Christina Elisabeth Godenius*, f. 1747, † 1840, blef fader till nedanstående *Georg Samuel*.

Litteratur: Sv. Släktkalender 1887.

Georg Samuel, f. 1786, öfvermasmästare, direktör, † 1863. G. 1821 m. *Anna Catharina Tingberg*, f. 1797, † 1888.

Söner:

1. *Georg Gottfrid*, f. 1825, stadskassör, † 1901 ¹⁷/₇. G. 1858 m. *Ida Ulrika Mathilda Molinder*, f. 1834 ²³/₅ (F i l i p s t a d).

Barn:

- 1) *Emma Elisabeth*, f. 1859 ²²/₈. G. 1889 ²²/₈ m. ingenjören *Carl Anders Olaus Ahlström*, f. 1861 ¹⁸/₁ (M o h e d a).
 2) *Bruno Gottfrid Samuel*, f. 1861 ²⁵/₁, ingenjör o. konstmästare vid Dannemora grufvor (D a n n e m o r a). G. 1890 ²⁹/₁₂ m. *Anna Emilia Elisabeth Ahlström*, f. 1858 ²³/₁₁.

Barn:

- Anna Mathilda*, f. 1891 ¹⁴/₁₀.
Maria Lovisa (Maja), f. 1893 ³⁰/₁.
Emma Frida Elisabeth (Lissa), f. 1893 ³⁰/₁.
Gottfrid Svante, f. 1896 ²/₀.
 3) *Georg Gustaf Mauritz*, f. 1862 ¹⁰/₆, ingenjör, kontorist (K a l l s t e n a, M ö l n d a l). G. 1894 ¹⁰/₆ m. *Albertina Flinta*, f. 1862 ¹²/₆.

Barn:

- Elsa Mathilda*, f. 1896 ²⁴/₂.
Göran Bruno, f. 1897 ²⁹/₉.
Alfhild Katharina, f. 1899 ⁹/₁.
Hulda Maria Elisabeth, f. 1903 ¹⁸/₁.
 4) *Anna Frida Matilda*, f. 1863 ⁵/₁₂, f. d. lärarinna (F i l i p s t a d).
 5) *Georg Gottfrid*, f. 1873 ²⁶/₁, fil. d:r, lektor, rektor vid Härnösands högre allm. läroverk, sång-
 anförare, tonsättare (H ä r n ö s a n d). G. 1904
⁷/₁ m. *Hildegard Maria Elisabet Örténholm*,
 f. 1877 ³¹/₃.

Son:

- Bengt*, f. 1905 ¹⁴/₅.
 2. *Carl Johan*, f. 1826, bankkamrerare, † 1895. G. 1:o
 1853 m. *Maria Charlotta Widmark*, f. 1826, † 1874;
 2:o 1880 ¹/₆ m. *Elisabeth Soltan* från Lübeck,
 f. 1850 ⁹/₁ (L u n d).

Barn, i 1:a giftet:

- 1) *Maria*, f. 1856 ⁹/₁, sopransångerska (B e r l i n).
 i 2:a giftet:
 2) *Edvin*, f. 1881 ²⁹/₈, kompositör. Äg. villa i
 Bjerred i Skane (L e i p z i g). G. 1907 ¹/₈ m.
Thoma Charlotte Brandt från Leipzig, f. 1888 ²/₄.

Barn:

- Ingrid*, f. 1908 ²²/₆.
Torsten Karl Edmud, f. 1910 ¹²/₈.
Lennart Georg, f. 1912 ¹⁴/₅.
 3. *Gustaf Samuel*, f. 1828 ¹²/₁, f. d. telegrafdirektör,
 R W O (S t o c k h o l m). G. 1859 ¹²/₇ m. *Emma*
Johanna Hammarström, f. 1830, † 1881.

Barn:

- 1) *Gottfrid Samuel Nikolaus*, f. 1861 ¹³/₇, vice pro-
 fessor i dekorativ konst vid Konsthögskolan, konst-
 när (landskaps- o. figurmålare), R W O, R B a j S:t
 M i k O 3 k l., L F r K A (S a l t s j ö - S t o r ä n g e n).
 G. 1891 ¹⁵/₇ m. *Gerda Maria Roosval*, f. 1864
¹⁰/₂, konstnärinna (porträtt- o. landskapsmålarinna).

Barn:

- John Gustaf Albert*, f. 1892 ²⁵/₈.
Knut Evald Baltzar, f. 1898 ⁷/₃.
Emma Gerd Gullveig, f. 1900 ²³/₄.
 2) *Anna Gerda Sofia*, f. 1872 ⁸/₇ (S t o c k h o l m).

Kempe.

Gammal köpmanna- och patriciersläkt från Stralsund känd sedan slutet af 1500-talet. Köpmannen Carl Bernhard Kempe (se nedan) hade bland flera barn sönerna Johan Carl Christopher och Wilhelm Henrik, hvilka inflyttade till Sverige i början af 1800-talet. Från andra söner till honom fortlefva ännu ättlingar i Tyskland och Ryssland. Vapen: i blå sköld ett upprättgående gyllene lejon med ett bart svärd i högra ramen; ur hjälmen uppstiger ett liknande lejon; kransen och löfverket i guld och blatt.

Litteratur: [B. Schlegel] Släkten Kempe, Sth. 1876; Sv. Släktkalender 1885.

Carl Bernhard, f. 1755, köpman i Stralsund, † 1836. G. 1796 m. Anna Maria Wallis, f. 1778, † 1852.

Söner:

- Johan Carl Christopher, f. 1799, inflyttade till Sverige, grosshandlare i Hernösand, † 1872. G. 1:o m. Anna Catharina Wikner, f. 1798, † 1838; 2:o m. Anna Fransiska Franzén, f. 1820, † 1848; 3:o 1849 m. Charlotta Elisabet Franzén, f. 1822, † 1874.

Barn, i 1:a giften:

- Carl Johan, f. 1824, grosshandlare i Härnösand, † 1862. G. 1852 m. Johanna Henriette Diewel, i hennes 1:a gifte, f. 1834, † 1911. (Se nedan.)

Barn:

Johanna Katarina Sofia (Jenny), f. 1853 ¹/₁. G. 1876 ¹⁹/₈ m. f. d. e. o. professorn vid Lunds universitet o. öfverläkaren vid Lunds hospital, KN O 2 kl., L F S, med. d:r *Svante Ödman*, i hans 2:a gifte, f. 1836 ⁵/₁₀ (Djursholm).

Alice Charlotte, f. 1855 ²⁰/₉. G. 1879 m. geheimerådet, f. d. professorn vid universitetet i Halle, jur. d:r *Johann Christoph (Christel) Schwartz*.

Carl Bernhard Gotthard, f. 1858 ⁵/₈. Äg. o. beb. *Ivarsudd* i Uppland (Vätö). G. 1911 ¹¹/₁₁ m. *Hildur Berta Candida (Didu) Danckwardt*, f. 1866 ¹¹/₂.

- Olof Bernhard, f. 1830, grosshandlare, † 1908. G. 1858 m. *Julie Fahlman*, f. 1836 ²²/₁₁ (Stockholm).

Barn:

- (1) *Johan Erland Robert*, f. 1859 ⁹/₈, öfverstelöjtnant vid Norrbottens reg:te, R S O (B o d e n). G. 1889 ¹¹/₁₁ m. *Marie Louise Victoria Müller von der Werra*, f. 1862 ¹⁵/₇.

Dotter:

- Vera*, f. 1892 ²⁵/₉.
- (2) *Anna*, f. 1861 ²⁷/₂. G. 1885 ³/₁₂ m. docenten i nevrologi vid Karolinska institutet, praktiserande läkaren i S t o c k h o l m, med. d:r *Anders Thorbjörn (Thore) Hwass*, f. 1852 ²⁵/₅.
- 3) *Elias Wilhelm*, f. 1834, grosshandlare, konsul, † 1890. G. 1868 m. *Johanna Henriette Diewel*, i hennes 2:a gifte, f. 1834, † 1911. (Se ofvan.)

Dotter:

Esther Maria Henriette, f. 1869 ¹⁰/₁. G. 1896 ³⁰/₁₁ m. hofrättsrådet i Svea hofrätt, R N O, jur. kand. *Thor Strömman*, f. 1865 ⁶/₁₁. Äg. Fridhem vid Hernösand (S t o c k h o l m).

i 2:a giftet:

- 4) *Frans Christopher*, f. 1847 ⁵/₃, fil. hedersd:r, med. kand., grosshandlare, f. d. tysk konsul, verkst. direktör för Mo o. Domsjö aktb. o. för sulfitaktb. Mo o. Domsjö, landstingsman i Väster-norrlands län, K N O 2 kl., L L A. Äg. Sanna i Ångermanland (S t o c k h o l m). G. 1883 ¹/₉ m. *Eva Charlotta Trefferberg*, f. 1864 ⁸/₉.

Barn:

- (1) *Johan Carl*, f. 1884 ⁸/₁₂, styrelseledamot i sulfitaktb. Mo o. Domsjö. Äg. Granudden i Ångermanland (S t o c k h o l m). G. 1909 ¹⁹/₁₀ m. *Hellrid Ingeborg Margarethe Hammarberg*, f. 1885 ⁹/₁₀.

Son:

- Frans Michaël*, f. 1911 ⁹/₇.
- (2) *Fanny Charlotta*, f. 1887 ²⁹/₄. G. 1911 ¹⁹/₃ m. e. jägmästaren, assistenten i Fredrika re-vir *Mauritz Carlgren*, f. 1883 (Ö r t r ä s k).

i 3:e giftet:

- 5) *Fanny*, f. 1850 ¹/₈. G. 1870 ⁴/₅ m. justitierådet *Carl Gustaf Hernmarck*, i hans 2:a gifte, f. 1830, † 1901 (S t o c k h o l m).

- 6) *Charlotte Henriette (Lotty)*, f. 1855 ²⁷/₆. G. 1882 ¹⁵/₈ m. professorn, med. d:r Magnus Ragnar Bruzelius, i hans 2:a gifte, f. 1832, † 1902 (S t o c k h o l m).
- 7) *Seth Michael*, f. 1857 ¹¹/₆, grosshandlare, verkst. direktör o. disponent för aktb. Robertsfors, R N O, R W O, L L A (S t o c k h o l m). G. 1897 m. Thyra Lundberger, f. 1871, † 1906.

Söner:

Frans Olof Erik, f. 1898 ¹⁵/₇.

Karl Ragnar, f. 1901 ²¹/₅.

- 8) *Berta*, f. 1859 ¹³/₆. G. 1884 ²⁶/₆ m. professorn i obstetrik o. gynekologi vid Karolinska institutet, öfverläkaren vid Serafimerlasarettet, adjunkten vid Allmänna barnbördshuset, ledamoten af styrelsen för Nobelsiftelsen, R N O m brilj. R N S:t O O, med. d:r *Mauritz Johan Salin*, f. 1851 ⁵/₁. Äg. Görväln i Uppland (S t o c k h o l m).
2. *Wilhelm Henrik*, f. 1807, inilyttade till Sverige, grosshandlare i Stockholm, † 1883. G. 1843 m. Johanna Wallis, f. 1818, † 1909.

Dotter:

Anna Fredrika Wilhelmina, f. 1844 ¹/₁₀. G. 1865 ¹⁰/₆ m. f. d. kaptenen i schweiziska generalstabens godsägaren, K N O 1 kl., R Pr J O, grefve *Walter von Hallwyl*, i hans 2:a gifte, f. 1839 ²⁶/₁. Äg. slottet Hallwyl i Schweiz, Erikslund o. Äs, båda i Södermanland, Hildesborg i Skåne o. del i Ljusne o. Woxna bruksegendomar i Hälsingland samt äg. o. beb. hus i S t o c k h o l m.

Kempff.

Släkten härstammar med all sannolikhet från Tyskland. Äldste med visshet kände stamfadern Hans Joachim Kempff var kronobefallningsman i Albo härad i Småland och hade i sitt gifte med Margareta Sundberg bland flera barn sönerna Anders och Carl Johan. Anders Kempff, f. 1728, kronobefallningsman efter fadern, hade sonen Carl Fredrik, f. 1766, landbrukare, som i sitt gifte med Anna Catharina Lund, f. 1767, blef fader till nedanstående Anders Christoffer Gustaf. Carl Johan Kempff, f. 1732, † 1780, hofpredikant, prost och kyrkoherde i Alsheda (Småland), g. m. Kristina Agneta

Sundberg, f. 1731, hade bland flera barn sonen Johannes, f. 1766, † 1810, konminister i Allmundsryd (Småland), som i sitt gifte med Fredrika Johanna Planting Gyllenbåga, f. 1773, † 1857, blef fader till sjökaptenen Carl Johan Kempff, f. 1805, † 1859, med hvilken denna gren af släkten utdog på svärdssidan.

Anders Christoffer Gustaf, f. 1794, regementsskrifvare vid Närikes reg:te, fältkamrerares n. h. o. v., † 1837. G. 1821 m. Johanna Maria Engren, f. 1799, † 1840.

Söner:

- 1) *Alfred Gustaf Reinhold*, f. 1823 ⁹/₇, f. d. statens landbruksingenjör i Stockholms o. Södermanlands län, f. d. intendent, R N O, R W O, G M, L L A. G. 1850 ¹/₃ m. Ann-Charlotte Peterson, f. 1825, † 1895.

Barn:

- 1) *Carl Góvert Georg*, f. 1851 ²⁵/₁₂, kapten i K. Flottans reserv, R S O, R W O, R Fr H L, R Bad Z o. Löw O 1 kl. (S t o c k h o l m). G. 1878 ¹⁷/₁₁ m. *Laura Olympia Goudret*, f. 1858 ⁵/₂.

Barn:

Alfred Góvert Louis, f. 1879 ⁸/₈, stationsskriivare vid statens järnvägar (K r y l b o). G. 1911 ²⁵/₁₁ m. *Jane Haraldson*, f. 1889 ¹³/₁₂.

Dagmar Gunhild Elisabeth, f. 1881 ³⁰/₁₀, fil. mag. (S t o c k h o l m).

Esther Anna Antoinette, f. 1882 ¹/₁₁. G. 1910 ³/₂ m. praktiserande läkaren, med. d:r *Holcombe Fuller*, f. 1882 ²³/₈ (B o u r n e m o u t h, E n g - l a n d).

Gerda Laura Isabella, f. 1889 ¹⁶/₁.

- 2) *Lydia Alfrida Charlotte*, f. 1853 ⁶/₁₁. G. 1:o 1872 ²⁷/₃ m. protokollssekreteraren Lars Constantin Hasselgren, f. 1839, † 1903 ³¹/₁₁; 2:o 1905 ²⁰/₁₂ m. tandläkaren Gustaf Wilhelm Leonard Förberg, f. 1854, † 1909 ²⁰/₁₂ (S t o c k h o l m).

- 3) *Victor Sixten Constantin*, f. 1859 ¹⁷/₅, statens landbruksingenjör i Västerbottens län (södra distriktet), suppleant i styrelsen för riksbankens afdelningskontor i Umeå, styrelseledamot i Västerbottens läns sparbank, Turk Osm O 4 kl. G. 1889 ¹⁰/₁₀ m. *Anna Sjöstedt*, f. 1867 ⁷/₆.

Barn:

Curt Sixten Reinhold, f. 1891 ¹⁰/₁₁, underlöjtnant vid Norrlands artillerireg:te (Ö s t e r s u n d).

- Ragnar Sixten Govert*, f. 1893 $\frac{17}{8}$, officersvolontär vid Norrlands dragonreg:te (E k s j ö).
- Elsa Anna Dorotea*, f. 1895 $\frac{3}{7}$.
- Gerhard Sixten Douglas*, f. 1898 $\frac{11}{11}$.
- Görel Anna Maria*, f. 1900 $\frac{30}{12}$.
- Gunvor Anna Margareta*, f. 1907 $\frac{28}{10}$.
2. *Fredrik Johan Victor*, f. 1827, sjökapt. † 1911 $\frac{23}{3}$.
G. 1855 m. *Clara Maria Berg*, f. 1836, † 1909.
- Barn:
- 1) *Jane Maria*, f. 1856 $\frac{13}{10}$. G. 1878 $\frac{22}{1}$ m. f. d. fondmäklaren, ordf. i styrelsen för aktb. *Georg Strandberg*, R W O, *Knut Georg Strandberg*, f. 1853 $\frac{24}{5}$ (S t o c k h o l m).
- 2) *Henry Gustaf Victor*, f. 1860 $\frac{16}{11}$, med. lic., praktiserande läkare i S t o c k h o l m. G. 1894 $\frac{8}{5}$ m. *Gelly Rebecca Nathanson*, f. 1868 $\frac{21}{11}$.
- Dotter:
- Karin*, f. 1896 $\frac{2}{8}$.
- 3) *Clary Wendela*, f. 1865 $\frac{17}{11}$. G. 1889 $\frac{29}{5}$ m. kamreraren vid Stockholms badhusaktb., sjökapt. R W O, G V:s Olymp M, friherre *Carl Gustaf Warner Silversparre*, f. 1850 $\frac{15}{4}$ (S t o c k h o l m).
3. *Karl Hjalmar*, f. 1834 $\frac{28}{11}$, fil. d:r, f. d. docent vid Uppsala universitet, f. d. lektor, R N O (S t o c k h o l m). G. 1868 $\frac{13}{8}$ m. *Anna Grönstedt*, f. 1849 $\frac{21}{1}$.

Key.

I nordvästra Skottland, inom ett område begränsadt i väster och norr af hafvet, i öster af Morven Hills och i söder af stränderna af Loch Mayer och Loch Badanloch, bodde under medeltiden clanen Mackay, nämnd under detta namn redan på 1300-talet. Under följande århundrade nämnas såsom höfdingar för clanen Angus Du Mac Kay, † 1429 och dennes son John Mac Kay of Farr, † 1479. Hugh Mackay of Farr dog 1614 och efterträddes af sonen Donald Mackay of Strathmayer, f. 1590, † 1619, såsom clanens höfding. Han upphöjdes 1628 till peer af Skottland med titel Lord Reay och förde i vapnet tre åt höger vända råbockshufvuden, en och två ställda, under de två nedersta en hand hållande en med spetsen uppåt vänd dolk, hvars spets sticker upp öfver hufvudena. Sir Donald, som redan 1626 erhållit tillstånd att uppsätta ett egemente för att deltaga i trettioåriga kriget under Kri-

stian IV af Danmark, gick 1629 med sitt regemente i tjänst hos konung Gustaf II Adolf. Vid regementet hade flera medlemmar af namnet Mackay tagit anställning som officerare och underofficerare och från två af dem, som efter krigets slut bosatte sig i Sverige, härstamma de svenska grenarna Mackey (numera utdöd) och Key. Ättens hufvudman i Skottland är Sir Donald Mackay, Lord Reay, f. 1829, höfding för clanen Mackay.

Släkten Keys svenska stamfader, som förmodas hafva hetat James och vara identisk med en James Cay eller Kay vid kapten J. Bethuns kompani af Mackays regemente, blef öfverstelöjtnant och var bosatt i Uppland. Hans sonson, kronofogden i Tuna län (Småland) Jacob Key, f. 1686, † 1735, hade i sitt gifte med Margareta Drangel, † 1734, sönerna Johan och Fredrik, genom hvilka släkten delades i Edshults- och Windögrenarna. Johan Key, f. 1718, häradshöfding, † 1789, g. 1748 m. Kristina Margareta Wiesel, f. 1722, † 1765, hade sonen Jacob Magnus (se nedan) och Fredrik Key, f. 1720, häradshöfding, † 1793, g. m. Kristina Lovisa Elertz, f. 1744, † 1819, blef fader till nedanstående Karl Fredrik (Windögrenen). Namnet har skrifvits Keij, von Key och Key. Af släktens medlemmar hafva riksdagsmannen Emil Key och läkaren och vetenskapsmannen, professor Axel Key gjort sig mera kända, medan skriftställarinnan, fröken Ellen Keys namn är världsberömdt.

Den svenska grenen för ett från den skottska skildt vapen, nämligen en böjd, avvig sabel i silfverfält, emellan en rubinröd ring och ett svart griphufvud, hållande en himmelsblå nyckel i näbben.

Litteratur: Anrep, Sv. Släktlöken, Örnberg, Sv. Släktkalender 1891, Leijonhufvud, Ny Sv. Släktbok, II. Key-Aberg, The Swedish Mackays i The Celtic Mountly, juni, juli 1911.

Edshultsgrenen:

Jacob Magnus, f. 1750, ryttmästare, † 1807. G. 1789 m. Charlotta Sofia Hammarberg, f. 1769, † 1800.

Söner:

1. Carl Johan, f. 1795, kapten, † 1875. G. 1832 m. Lovisa Ulrica Charlotta Burén, f. 1808, † 1883.

Son:

Axel Ivar, f. 1840 ⁶/₉, f. d. öfverste, f. d. öfveradjutant hos konung Oscar II, O H S Gbmt, O H: s Jmt, K S O 2 kl., K P O da C, K lt Kr O, Off P T o. S O, R D D O, R lt S: t M o. L O, R N S: t O O (N o r s h o l m).

2. *Hugo Emil*, f. 1848 ⁵/₂, f. d. landtbrukare (Å by).
 2. Henrik, f. 1800, öfverstelöjtnant, † 1861. G. 1824 m. Carolina Wilhelmina Åberg, f. 1804, † 1865.

Barn:

- 1) Elise Leontine Caroline, f. 1827, † 1911. G. 1852 m. kaptenen Adolf Malcolm Åberg, f. 1824, † 1893. Deras barn antogo namnet *Key-Åberg*.
- 2) Karl Emil Georg, f. 1829, öfverstelöjtnant, † 1904 ¹⁰/₆. G. 1864 m. Hedvig Rääf i Småland, f. 1838, † 1899.

Barn:

- (1) *Carl Leonard*, f. 1869 ⁵/₉, major vid Kustartilleriet, fortbefälhafvare å Oscar-Fredrikborgs fort, L Ö S (Oscar-Fredrikborg). G. 1895 ³/₁ m. *Märta Scharp*, f. 1872 ⁶/₁.

Söner:

- Carl Henry Wilhelm*, f. 1896 ⁹/₂.
Carl Leonnart Johan, f. 1898 ⁶/₈.
- (2) *Kerstin Elisabet Maria*, f. 1871 ³/₄ (Linköping).
 - (3) *Karl Georg Wiggo*, f. 1875 ²⁸/₈, kapten o. regementskvartermästare vid Första lifgrenadjärreg:tet (Linköping). G. 1905 ²⁸/₁₂ m. *Viva Spånberg*, f. 1884 ³/₃.

Barn:

Anna-Lisa, f. 1906 ⁴/₁₁.
Hilda Stina, f. 1908 ²³/₄.
Karl Emil Mac, f. 1909 ¹⁰/₁₀.
Ulla Mac, f. 1911 ¹¹/₄.

- 3) Ernst Axel Henrik, f. 1832, med. d:r, professor, rektor vid Karolinska institutet, † 1901 ²⁷/₁₂. G. 1853 ³/₈ m. *Selma Charlotta Godenius*, f. 1843 ²⁶/₈ (Stockholm).

Barn:

- (1) *Carl Axel Helmer*, f. 1864 ²⁶/₄, fil. d:r, skriftställare, f. d. docent vid Uppsala universitet, redaktör af Svenska Dagbladet, R W O, R Fr H L (Stockholm). G. 1901 ⁷/₁₁ m. *Märta Elisabeth Börjeson*, f. 1880 ²⁵/₉.

Döttrar:

- Brita Elisabeth Mac*, f. 1902 ²⁴/₁₀.
Marianne Elisabeth Mac, f. 1904 ⁵/₉.
Tyra Elisabeth Mac, f. 1906 ⁵/₈.
- (2) *Selma Elise*, f. 1867 ³⁰/₁₂. G. 1891 ²⁰/₈ m. lasarettsläkaren i Trelleborg, med. d:r *Carl August Anton Ljunggren*, f. 1860 ⁵/₆.

- (3) *Tyra Ingeborg*, f. 1871 ¹/₄. G. 1895 ⁸/₇ m. professorn i patologi o. allmän hälsovård vid Uppsala universitet, *RNO*, med. d:r *Johan Ulrik Theodor Quensel*, f. 1863 ¹⁰/₆. Beb. egen villa vid Uppsala.
- (4) *Einar Samuel Henrik*, f. 1872 ¹⁴/₁₂, med. d:r, docent i kirurgi vid Karolinska institutet, t. f. öfverläkare vid Maria sjukhus i Stockholm. G. 1904 ⁹/₅ m. *Anna Lidén*, f. 1874 ¹⁸/₁₁.

Windögrenen:

Carl Fredrik, f. 1773, k. lifdrabant, † 1817. G. 1798 m. Beata Maria Sundewall, i hennes 1:a gifte, f. 1778, † 1858.

Son:

Emil, f. 1799, kapten, † 1824. G. 1821 m. friherrinnan Carolina Charlotta Fleetwood, i hennes 1:a gifte, f. 1800, † 1837.

Barn:

- 1) Carl Fredrik Edvin Emil, f. 1822, postmästare, † 1892. G. 1849 m. grevinnan Sofia Ottiliana Posse, f. 1824, † 1884.

Barn:

- (1) *Ellen Karolina Sofia*, f. 1849 ¹¹/₁₂, skriftställarinna. Äg. o. beb. Strand (Alvåstra).
- (2) *Hedvig Ada Louisa Maria*, f. 1841 ¹/₄. G. 1888 ¹¹/₇ m. f. d. fängelsedirektören, *RWO*, *Per Herman Pettersson*, f. 1844 ²⁵/₈ (Karlstad).
- (3) *Karl Adam Emil*, f. 1852 ²²/₃, sjöfarande.
- (4) *Mac Otto Washington*, f. 1853 ⁹/₆, landtbrukare (Jonsjö, Horred). G. 1888 ¹⁶/₂ m. *Maria Katarina Schade* från Tyskland, f. 1860 ¹/₁.

Barn:

Ivar Emil Mac, f. 1889 ⁸/₃, student vid Lunds universitet, underlöjtnant i Smålands husarreg:tes reserv (Lund).

Ellen Marie Louise Mac, f. 1891 ⁵/₁₂.

- (5) *Karl Lage Einar*, f. 1855 ⁹/₇. Bosatt i Nordamerika. G. 1878 m. *Emily Panot* från England.



Ellen Key

Barn:

Ida Eulalia Alice Ottiliana, f. 1879.

Oscar Balzar Bedford, f. 1880.

(6) *Hedda Agnes Ida*, f. 1856 ¹¹/_s. G. 1892 ¹⁶/_s m. arkitekten *Yngve Rasmussen*, f. 1861 ¹³/₁₂ (Villa Vårhult, Kullen).

2) *Marie-Louise*, f. 1823 ²⁹/₁₀. G. 1842 ³/₇ m. kammarherren, friherre Carl Adam Jacob Raab, f. 1815, † 1902 (Stockholm).

Key-Åberg.

Släkten härstammar från kaptenen vid K. Jönköpings regemente, godsägaren A. Malcolm Åberg, f. 1824, † 1893 och hans maka Elise L. C. Key, f. 1827, † 1911. Den förre tillhörde den skånska släkten Åberg från Åhus, dit släkten anses hafva invandrat från Tyskland i början af 1700-talet. Hans syskonbarn Carolina Vilhelmina Åberg, f. 1804, † 1865, var gift med öfverstelöjtnanten vid K. Jönköpings regemente Henrik Key, f. 1800, † 1861; bland deras barn var den förstnämnda Elise L. C. Key, som såhunda var gift med sin mors kusin. Barnen af A. Malcolm Åberg och Elise L. C. Key ädrade släktnamnet till Key-Åberg, hvilket i enlighet med de skotska clanlagarna erkänts af och upptagits i clanen Mackay.

Litteratur: Sv. Släktkalender 1890 och släkten Key i denna kalender.

Adolf Malcolm Åberg, f. 1824, kapten, godsägare, † 1893. G. 1852 m. Elise Leontine Caroline Key, f. 1827, † 1911.

Barn:

1. *Adolf Henrik Algott*, f. 1854 ¹⁴/_s, med. d:r, professor i rätts- o. statsmedicin vid Karolinska institutet, medicinsk författare, R N O, K Bad Z Löw O 2 kl., R N S:t O O (Stockholm). G. 1885 ²⁵/₆ m. *Ellen Marianne Åman*, f. 1858 ¹⁶/₁₁.

Barn:

Hans Malcolm Ludvig, f. 1886 ¹⁶/₆, med. kand., fältläkarestipendiat i Fältläkarekårens reserv, poetisk författare (Stockholm).

Ingrid Margareta Elise, f. 1887 ²⁷/₆.

Karin Ellen Emilia, f. 1888 ⁹/_s, folkskollärarinna (Stockholm).

Sten Axel Algot, f. 1889 ²⁵/₁₁, officersvolontär vid Fortifikationens kadett vid K. Krigsskolan, Karlberg.

Gerda Ebbå Elisabet, f. 1891 ²²/₈, fil. stud. (Uppsala).

Martha Fanny Elisabet, f. 1894 ⁵/₁₀.

Ruth Ellen Maria, f. 1896 ²⁸/₁₀.

Alva Maria Elizif, f. 1899 ¹⁹/₄.

2. *Carl Axel Julius Helmer*, f. 1857 ¹⁴/₆. G. 1906 ¹/₆ m. *Engla Ekmun*, f. 1855 ⁵/₁₁ (Tranås).
3. *Christer Malcolm Hugo*, f. 1858 ¹⁰/₉, kapten i Jönköpings reg:tes reserv. RSO (Tranås). G. 1892 ¹⁰/₁₂ m. *Emilia Ulrika Åmun*, f. 1872 ¹⁵/₁.

Barn:

Sonja Fanny Elise, f. 1893 ²³/₁₂.

Mary Gerda Ellen, f. 1895 ¹⁹/₅.

Kurt Erik Algot, f. 1897 ¹⁵/₁₀.

Iwar Karl Hugo, f. 1898 ¹⁶/₁₁.

Rolf Yngve Henrik, f. 1900 ²⁰/₆.

Sven Tryggve Adolf, f. 1902 ¹⁵/₁.

Birgit Margareta Emilia, f. 1904 ¹⁰/₈.

Qve August Hugo, f. 1905 ²¹/₁₀.

4. *Karl Wilhelm Viktor*, f. 1861 ²/₁, fil. d:r, byråchef i kommerskollegium, f. d. docent vid Uppsala universitet, ordf. i statistiska föreningen, RW O, RR S:t An O 3 kl., RP Chr O, Off Fr d'Acad. Äg. Åbonäs säteri i Småland (Stockholm). G. 1891 ⁷/₃ m. *Emy Lundberg*, f. 1866 ⁵/₃.

Barn:

Muc Gösta, f. 1892 ¹⁰/₄, landbrukselev.

Elsa Emy, f. 1893 ¹/₅.

Aina Tora Elise, f. 1896 ¹⁷/₃.

5. *Ebbå Lilly Carolina Christina*, f. 1863 ²⁵/₆. G. 1887 ⁸/₉ m. kaptenen i Första lifgrenadierreg:tes reserv. RSO, *Constans Victor Du Rietz*, f. 1848 ³⁰/₁₂. Äg. o. beb. Tångarpi i Östergötland (Åsbyсанд).
6. *Emma Sofia Elisabeth (Beth)*, f. 1865 ⁸/₇. G. 1888 ²³/₉ m. kyrkoherden John Gustaf Josua Pihlgren, f. 1851, † 1900 (Säbydå).
7. *Axel Gustaf Malcolm*, f. 1867 ¹⁴/₁₁, tandläkare (Ljusdå). G. m. *Katharina Sofia (Karin) Dahlström*, i hennes 2:a gifte, f. 1871 ¹⁷/₉.

Barn:

- Axel Karl Gösta*, f. 1901 $\frac{9}{6}$.
Aina Ebba Elise, f. 1905 $\frac{14}{8}$.
Thorsten Malcolm Hugo, f. 1908 $\frac{15}{9}$.
Ellen Emy Ingrid, f. 1911 $\frac{3}{6}$.

Killander.

Äldsta kände stamfadern Anders Jönsson från Tånuta socken i Älfsborgs län, g. m. Ingeborg Svensdotter, hade sonen Jon Andersson Killander, f. 1730, † 1805, borgare i Borås, som i sitt gifte med Margareta Olofsdotter blef fader till Andreas Killander, f. 1769, † 1817, grosshandlare först i nämnda stad, sedan i Göteborg, g. 1810 m. Anna Elisabeth Lundgren, i hennes 1:a gifte, f. 1792, † 1875. Dessa makars ende son var nedanstående Johan Fredrik.

Litteratur: Leijonhufvud, Ny Sv. Släktbok: Sv. Släktkalender 1885.

Johan Fredrik, f. 1811, hofintendent, † 1899 $\frac{28}{10}$. G. 1838 m. Henriette Hedvig Elisabeth Charlotta Gyllenhaal, f. 1816, † 1898.

Barn:

1. *Axel*, f. 1841 $\frac{4}{3}$, f. d. ryttmästare vid Smålands husarreg:te, R S O (M u l l s j ö).
2. *Viktor Herman*, f. 1844 $\frac{28}{10}$, f. d. kapten vid Smålands grenadierkår, vice ordf. i direktionen för Jönköpings läns lasarett, R S O. Äg. o. beb. *Viksbo* i Småland (B y a r u m). G. 2:o 1877 $\frac{25}{9}$ m. *Eva Aurora Kugelberg*, f. 1844 $\frac{21}{2}$.

Barn, i 2:a giftet:

- 1) *Klas Herman*, f. 1878 $\frac{9}{8}$, agronom, förvaltare vid Skokloster i Uppland, ordf. i Skoklosters sockens kommunalstämma.
- 2) *Gustaf Henning*, f. 1880 $\frac{14}{3}$, bokhållare å järnvägsstyrelsens trafikbyrå (S t o c k h o l m). G. 1911 $\frac{8}{10}$ m. *Hilda Maria (Mia) Pettersson*, f. 1887 $\frac{26}{8}$.
- 3) *Ernst Viktor*, f. 1882 $\frac{10}{3}$, löjtnant vid Göta lifgarde, G V:s Olymp M (S t o c k h o l m). G. 1909 $\frac{16}{10}$ m. *Gunhild Elisabeth Mathilda (Gulla) Berg*, f. 1887 $\frac{2}{12}$.

Son:

- Arnold*, f. 1910 $\frac{2}{11}$.
- 4) *Eva Elise Henrietta Wilhelmina*, f. 1884 $\frac{17}{5}$.

3. *Emmy Lovisa Fredrika Augusta*, f. 1847 ¹⁵/₁₂ (Jönköpings).
4. *Agnes Hedvig Charlotta Matilda*, f. 1849 ¹⁵/₁₁ (Jönköpings).
5. *Carl Fredrik Knut*, f. 1854 ²⁵/₈, f. d. distriktschef vid statens järnvägar, R N O, R W O (Uppsala). G. 1881 ⁷/₁ m. *Jenny Matilda Wahlstedt*, f. 1860 ²²/₇.

Barn:

- 1) *Johan Fridolf Lennart Knutsson*, f. 1882 ⁶/₁, jur. utr. kand., sekreterare hos Sveriges allm. handelsförening, ledamot af Sveriges advokatsamfund (Stockholm). G. 1911 ²⁶/₉ m. *Anna Hilda Maria Norström*, f. 1884 ²⁸/₁₀.
- 2) *Carl Gustaf Knutsson*, f. 1884 ¹¹/₁, löjtnant vid Boden-Karlsborgs artillerireg:te, adjutant vid kommandantskapet i Boden. G. 1905 ¹¹/₁₀ m. *Ebba Elisabeth Johansson*, f. 1878 ²⁷/₃.

Barn:

- Ebba Brita*, f. 1906 ²⁶/₁₁.
Carl Fredrik Magnus, f. 1911 ¹²/₃.
Elsa, f. 1912 ¹³/₇.
- 3) *Knut Knutsson*, f. 1886 ²²/₂, f. d. underlöjtnant i Positionsartillerireg:rets reserv (Stockholm).
 - 4) *Per Axel Bertil Knutsson*, f. 1887 ²⁸/₃.
 - 5) *Erik Fredrik Viktor Knutsson*, f. 1889 ¹¹/₁, journalist (Stockholm). G. 1910 ²³/₅ m. *Ester Gunhild Sahlin*, f. 1882 ⁵/₈.
 - 6) *Fredrik Wilhelm Knutsson*, f. 1893 ²⁸/₈, jur. stud. vid Uppsala universitet.
 - 7) *Jenny Matilda Henriette Louise Knutsdotter*, f. 1898 ¹⁹/₁₀.

Kinberg

(Västgötasläkten).

Släkten härstammar från Bengtsfors i Sils socken, Kinne härad. Efter härradet antogs släktnamnet af kronolänsmanen Syen Kinberg, † 1747, g. m. Christina Window, † 1760. Dessa makar voro föräldrar till nedanstående prästen Johan Gustaf, från hvars sondotter (se nedan), hvilken tre söner upptogo modernamnet, den yngre släkten Kinberg härstammar.

Litteratur: Sv. Ättartal 1890.

Äldre släkten :

Johan Gustaf, f. 1736, fil. m:r, kyrkoherde o. prost i Hjärpås (Västergötland), † 1802. G. 1779 m. Juliana Leiditz, f. 1759, † 1795.

Söner:

1. Johan Henrik, f. 1782, fil. m:r, kyrkoherde o. prost i Grönby (Skåne), † 1853. G. 1813 m. Margareta Lovisa Schlyter, f. 1792, † 1880.

Barn:

- 1) Lovisa Wilhelmina Helena, f. 1814, † 1895. G. 1842 m. prosten Jacob Petersson, f. 1801, † 1860. Deras söner upptogo modernenamnet (se yngre släkten).
- 2) Johan Gustaf Hjalmar, f. 1820, med. o. iil. d:r, kir. m:r, professor vid veterinärinstitutet, † 1908 ²⁹/_s. G. 1:o 1854 m. Helena Gustafva Ulrika Stockenbergs, f. 1831, † 1858; 2:o 1859 ²⁸/₁₂ m. *Mariana Carolina Aurora Hammarskjöld*, f. 1843 ¹²/₇ (S t o c k h o l m).

Barn, i 1:a giftet:

- (1) *Anders Henrik Ferdinand*, f. 1855 ⁴/₃. Bosatt i Nordamerika.
- (2) *Johanna Christina Lovisa (Hanna)*, f. 1856 ²⁷/₇ (S t o c k h o l m).

i 2:a giftet:

- (3) *Arvid Gustaf Henning*, f. 1860 ²⁹/₁₀, major i Fortifikationsreserv, Stockholms stads byggnadschef, R S O, R R S:t St O 2 kl., R Fr H L, R R S:t Au O 3 kl., R N S:t O O, G V:s Olymp M, Sydafrikas krigsmed. Äg. del i hus i S t o c k h o l m. G. 1894 ⁸/₉ m. *Ebba Kiellander*, f. 1868 ²¹/₁₁.

Barn:

- Kristina Märta Aurora*, f. 1895 ¹/₇.
Hjalmar Ludvig Henningsson, f. 1908 ²⁸/₉.
- (4) *Gottfrid Hilding*, f. 1874 ²⁰/₇, civilingenjör, inneh. af firman Hilding Kinberg & C:o i Hamburg, Off Fr d'Acad. G. 1900 ¹¹/₁₂ m. *Alice Margot Rodatz*, f. 1880 ²⁷/₅.

Barn:

- Elsa Margit*, f. 1901 ²⁸/₁₁.
Karin, f. 1903 ⁸/₁₁.
Harald Adolf Hjalmar, f. 1905 ²⁰/₉.
Herbert Henning Adolf, f. 1908 ¹⁸/₈.

2. Sven, f. 1785, brukspatron, † 1851. G. 1818 m. Maria Eriksson, f. 1800, † 1858.

Son:

Frans August, f. 1830 ¹⁴/₃, f. d. bruksägare (Stockholm). G. 1868 ¹³/₈ m. *Johanna (Hanna) Wikström*, f. 1839 ²⁰/₈.

Döttrar:

Maria, f. 1871 ¹⁹/₁₂ (Stockholm).

Elsa, f. 1875 ³⁰/₆. G. 1907 ⁸/₆ m. ingenjören *Hjalmar Orvar Laquist*, f. 1873 ¹⁸/₆ (Stockholm).

Yngre släkten:

Lovisa Wilhelmina Helena, f. 1814, † 1895. G. 1842 m. kyrkoherden o. prosten i Vemmenhög (Skåne), fil. m:r Jacob Petersson, f. 1801, † 1860. (Se ofvan.)

Söner (*Kinberg*):

- (1) *Wilhelm Henrik Jacob*, f. 1845 ²⁷/₃, regementsveterinär i fältveterinärkårens reserv, f. d. regementsveterinär vid Vendes artillerireg:te, RWO (Kristianstad). G. 1872 ²⁹/₁₂ m. *Selma Constance Kull*, f. 1848 ³⁰/₈.

Barn:

- a) *Olof Wilhelm*, f. 1873 ²³/₈, med. d:r, docent i psykiatri o. rättspsykiatri vid Karolinska institutet, öfverläkare å Långbro sjukhus (Långbro, Ålfsjö). G. 1898 ²⁹/₉ m. *Julia Rosenbaum*, f. 1874 ¹/₃, med. lic. praktiserande läkare.

Son:

Sven Olof Moritz, f. 1901 ¹⁶/₃.

- b) *Jacob Georg*, f. 1875 ²⁰/₅, med. kand., ex. apotekare, t. f. lektor i kemi vid Veterinärinstitutet (Långbro, Ålfsjö).
- c) *Williy*, f. 1877 ¹⁵/₁₀, ingenjör (Freiburg, Baden). G. 1908 ⁷/₇ m. *Edla Elisabeth Charlotta (Lizzie) Schenström*, f. 1878 ³¹/₈, gymnastikdirektör.

Barn:

Astrid, f. 1909 ⁸/₅.

Ragnar, f. 1910 ³¹/₁₀.

- d) *Signe*, f. 1882 ⁹/₃, gymnastikdirektör.
- e) *Ruth*, f. 1888 ¹⁸/₂, gymnastikdirektör. G. 1911 ²⁸/₁₂ m. med. d:r *Fritz Geiger* (Freiburg, Baden).

- (2) *Tycho Hjalmar*, f. 1846 $\frac{1}{5}$, verkst. direktör för Beijers bokförlagsaktb. (S t o c k h o l m). G. 1870 m. *Lydia Theresia Nygren*, f. 1848 $\frac{1}{4}$.

Barn:

- a) *Annie Lydia Wilhelmina*, f. 1872 $\frac{16}{1}$. G. 1897 $\frac{19}{11}$ m. kassören i Folkskoleläraernas pensionsinrättning *Frans Hugo Nordwall*, f. 1867 $\frac{11}{2}$ (S t o c k h o l m).
- b) *Thora Maria*, f. 1874 $\frac{20}{8}$.
- c) *Jakob Hjalmar*, f. 1875 $\frac{13}{9}$, vice verkst. direktör för Beijers bokförlagsaktb. (S t o c k h o l m). G. 1905 m. *Jenny Augusta Sandqvist*, f. 1882 $\frac{8}{5}$.

Son:

Folke, f. 1906 $\frac{14}{3}$.

- d) *Disa Johanna Theresia*, f. 1880 $\frac{15}{3}$.
- e) *Siri Helena*, f. 1882 $\frac{6}{5}$.
- (3) *Georg Esaias*, f. 1847 $\frac{25}{4}$, fabrikör. Äg. Tararps pappersbruk i Blekinge (T a r a r p, B r ä k n e H o b y). G. 1875 $\frac{11}{11}$ m. Alfhilda Maria Reuterfeldt, f. 1855, † 1882.

Barn:

Alfhilda Wilhelmina Maria, f. 1876 $\frac{5}{9}$.

Ellen Georgina Maria, f. 1877 $\frac{5}{11}$.

Lilly Mathilda Elisabeth, f. 1878 $\frac{3}{1}$.

Albert Georg, f. 1879 $\frac{6}{12}$.

Kinnander.

Äldste kände stamfadern var bonden Lars Amundsson i Björntorp i Tirsérnus socken i Kluda härad (Östergötland), g. m. Maria Eriksdotter. Efter häradet antogs släktnamnet af deras son Erik Kinnander, f. 1702, † 1786, prost o. kyrkoherde i Lommaryd (Småland), g. 1740 m. Catharina Maria Philander, f. 1717, † 1811, med hvilkas två söner, nedanstående Lars Magnus och Paul, släkten delade sig i två grenar. Förutom nedanstående finnas grenar i Nordamerika.

Litteratur: Sv. Ättartal 1890, I. Kinnander, Mina barns förfäder, Söderköping 1909.

Äldre grenen:

Lars Magnus, f. 1742, teol. d:r, fil. m:r, kyrkoherde, prost, † 1832. G. 1779 m. Catharina Charlotta Calén, f. 1761, † 1824.

Söner:

1. Isac Herman, f. 1786, teol. d:r, fil. jubeld:r, kyrkoherde, prost, † 1876. G. 1:o 1824 m. Hedda Wilhelmina Chierlin, f. 1804, † 1828; 2:o 1832 m. Wilhelmina Charlotta Bergensträhle, f. 1813, † 1865.

Barn, i 1:a giftet:

- 1) Lars Herman, f. 1827, fil. d:r, kyrkoherde, † 1885. G. 1878 m. Anna Sofia Sabel, f. 1858, † 1902.

Barn:

Hedvig Anna Dorotea, f. 1880 ¹⁴/₇. G. 1907 ²²/₈ m. landtbrukaren *Carl Henrik Anderson*, f. 1878 ²⁷/₈. Äg. o. beb. L:a Almby i Uppland (Brunna).

Fredric Herman, f. 1883 ⁵/₆, tjänsteman i aktb. Barnängens Tekniska fabrik (Stockholm).

i 2:a giftet:

- 2) Carl Oscar, f. 1833, kapten, † 1897. G. 1863 ⁵/₈ m. *Cecilia Helena Holm*, f. 1843 ³⁰/₁₁ (Kristianstad).

Söner:

- (1) *Oscar Fredrik*, f. 1865 ¹⁰/₁₀, jur. kand., vice häradshöfding, vice verkst. direktör i försäkringsaktb. Skandia. Beb. egen villa i Sallsjöbaden. G. 1:o 1896 ⁴/₁₁ m. Alice Hedvig Anna Charlotta Scherini, f. 1870, † 1900; 2:o 1901 ²/₄ m. *Hedvig Lovisa Charlotta Wilhelmina Bergensträhle*, f. 1868 ²⁵/₉.

Barn, i 1:a giftet:

Nils Oskar, f. 1900 ⁴/₁.

i 2:a giftet:

Gunhild Anna Cecilia Charlotta, f. 1906 ¹/₃.

Oscar Gösta, f. 1907 ²⁴/₇.

- (2) *John Gustaf*, f. 1872 ²³/₁₀, kapten o. batterichef vid Wendes artillerireg:te, agent för försäkringsaktb. Skandia (Kristianstad). G. 1903 ¹⁹/₁₀ m. *Vera Ljunggren*, f. 1883 ¹⁸/₈.

Barn:

Margareta, f. 1904 ¹⁰/₇.

Carl Eric Oscar, f. 1906 ¹⁷/₇.

- 3) *Charlotta Laurentia*, f. 1836 ⁸/₁₀. G. 1866 ¹⁷/₇ m. majoren o. fördelningsintendenten Johan Magnus Edvard Fornell, f. 1840, † 1895 (Linköping).

- 4) Erik Gideon, f. 1838, sjökapten, landbrukare, † 1880. G. 1868 ³/₉ m. *Eva Johanna (Hanna) Öhrström*, f. 1840 ²⁶/₇ (*Vadstena*).

Döttrar:

Eva Charlotta, f. 1869 ²⁷/₆. G. 1895 ⁶/₃ m. t. f. kyrkoherden, komministern i Landeryds pastorat af Linköpings stift *Nils Cnattingius*, f. 1866 ²¹/₇ (*Hageby, Hjulsbro*).

Ellen Amalia, f. 1876 ³/₈, anställd i Östergötlands enskilda banks afdelningskontor i *Vadstena*.

2. Lars Magnus, f. 1794, kyrkoherde, prost, † 1868. G. 1834 m. *Carolina Ohrling*, f. 1811, † 1853.

Son:

August Lars, f. 1835, kapten, † 1880. G. 1868 m. *Jenny Helena Svanfelt*, f. 1843, † 1904.

Döttrar:

Ruth, f. 1869 ¹/₈. G. 1893 ⁷/₉ m. hofrättsrådet i Göta hofrätt, ordf. i Jönköpings läns landsting, K W O 2 kl., R N O, *Axel Nicolaus Romberg*, f. 1854 ³/₁₁ (*Jönköping*).

Ulrika Elisabeth (Lizze), f. 1873 ²⁶/₁₀. G. 1902 ¹/₁₁ m. häradshöfdingen i Gudhems o. Kåkinds domsaga, f. d. hofrättsassessor, jur. kand. *Frans Oscar Nyman*, f. 1866 ¹⁴/₁₂. Äg. o. beb. *Villa Lagmansgården (Sköfde)*.

3. Erik Wilhelm, f. 1798, fil. d:r, rektor, † 1869. G. m. *Maria Christina Molander*, f. 1823, † 1911.

Dotter:

Wilhelmina, f. 1846 ²⁸/₁₀. G. 1875 ²⁰/₇ m. kyrkoherden *Conrad Daniel Sjödin*, f. 1837, † 1892 (*Linköping*).

Yngre grenen:

Paul, f. 1746, fil. m:r, kyrkoherde, prost, † 1801. G. 1777 m. *Urica Sofia Jansson*, f. 1757, † 1804.

Son:

Paul Gerhard, f. 1795, komminister, † 1875. G. 1832 m. *Apollonia Sofia Calén*, f. 1800, † 1882.

Barn:

- 1) *Israel*, f. 1833 ²¹/₆, kyrkoherde i Häradshammars pastorat af Linköpings stift, f. d. kontraktsprost i Vikbolands kontrakt, L W O (*Häradshammars*). G. 1866 ²⁸/₆ m. *Clementine Cecilia Lewin*, f. 1836, † 1902.

Barn:

Karl Magnus, f. 1869 ³⁰/₃, revisionskommisarie i arméförvaltningen (S t o c k h o l m). G. 1898 ¹³/₁₀ m. *Anna Mathilda Selin*, f. 1879 ¹/₁₁.

Cecilia, f. 1870 ⁸/₈. G. 1907 ²⁰/₃ m. skogsförvaltaren vid baroniet Adelsvärd *Georg Karl Berg*, f. 1874 ³/₃ (Å t v i d a b e r g).

Louise, f. 1872 ²⁷/₇. G. m. *Gerhard Wermelin*, anställd vid mekanisk verkstad i B r o o k l y n, N o r d a m e r i k a.

Maria, f. 1875 ⁸/₁₁. G. 1896 ³/₆ m. kyrkoherden i Tåby pastorat af Linköpings stift *Johan Fredrik Holmberg*, f. 1866 ²⁰/₅ (S ö d e r k ö p i n g).

Gustaf, f. 1878 ²⁹/₇, jur. utr. kand., t. f. domhållande i Västerbottens norra domsaga (S k e l l e f t e å).

2) *Ulrika Charlotta Paulina*, f. 1839 ¹⁶/₃ (L i n k ö p i n g).

3) *Isak Conrad*, f. 1843, komminister, † 1908. G. 3:0 1884 ⁷/₁₁ m. *Anna Christina Lovisa Siegbahn*, f. 1857 ²³/₈ (L i n k ö p i n g).

Kjellberg.

Äldste kände stamfadern Jöns (Jonas) Kielbergh, † 1733, (g. m. Catharina Walden), som omkr. år 1680 var slottlofven på Leckö, hade sonen Sven Kjellberg, f. 1688, † 1755, kronolänsman, g. m. Christina Ekholm, med hvars två söner Jonas och Abraham, släkten delade sig i två grenar. Den äldre, Jonas, f. 1722, † 1759, kronolänsman, g. m. Elsa Ebba Mellin, hade sönerna Jonas Kjellberg, f. 1752, grosshandlare i Göteborg, kommerseråd (hvilken titel han dock afsade sig), godsägare, riksdagsman och medlem af sekreta utskottet vid 1809 års riksdag i Norrköping, känd som filantrop och stiftare af Kjellbergska fllekskolan i Göteborg, † 1832 barnlös, och Sven Roland Kjellberg, f. 1756, † 1800, grosshandlare i Göteborg, som i sitt gifte med Christina Lovisa Lidholm var fader till nedanstående Jonas Anders. Kronolänsmannen Sven Kjellbergs yngre son kronolänsmannen o. hofrättskommisarien Abraham Kjellberg, f. 1725, † 1795, var fader till Aron Kjellberg (se nedan, yngre grenen).

Litteratur: Sv. Släktkalender 1886.

Äldre grenen:

Jonas Anders, f. 1788, grosshandlare, godsägare, riksdagsman, † 1877. G. 1822 m. Amalia Tranchell, f. 1804, † 1888.

Söner:

1. Jonas Henrik Reinhold, f. 1823, grosshandlare, godsägare, † 1896 ¹⁵/₅. G. 1849 m. Harriet Sinclair, f. 1824, † 1902.

Barn:

- 1) *Jonas Malcolm (John)*, f. 1850 ²³/₄, godsägare, ordf. i styrelserna för Lidköping—Källands järnvägsaktb. o. aktb. Tändsticksfabriken Sirius, ledamot af Skaraborgs läns hushållningssällskaps förvaltningsutskott, ledamot af styrelsen för Skaraborgs enskilda bank o. i direktionen för Lidköpings lasarett, R W O. Äg. o. beb. *Storberg* i Västergötland (*Tadened*). G. 1873 ³/₉ m. *Hilma Jacobsson*, f. 1854 ⁹/₁₂.

Barn:

- (1) *Ingrid Maria*, f. 1876 ¹³/₁₂. G. 1897 ⁷/₁₀ m. kaptenen vid K. Flottan, R S O, R R S:t An O 3 kl., Tun Nieh lit 4 kl., L Ö S, *Axel Gustaf von Horn*, f. 1868 ³⁰/₆ (*Stockholm*).
- (2) *Jonas Roland*, f. 1878 ⁶/₈. Äg. o. beb. *Frielsberg* i Västergötland (*Friel*). G. 1903 ¹⁷/₄ m. *Hedvig Elisabeth Skjöldebrand*, f. 1881 ²⁰/₁₂.

Barn:

- Harriet*, f. 1904 ¹/₆.
Jonas Fredrik, f. 1906 ²⁸/₆.
Jonas Sven, f. 1910 ²⁷/₄.
Gudrun Hedvig, f. 1912 ²²/₂.
- (3) *Jonas Gunnar Edvard*, f. 1880 ²⁷/₅. Äg. Lenabergs kalkbruk i Uppland (*Lenaberg*, *Vattholma*). G. 1906 ²⁷/₁₁ m. *Gerda Wilhelmina Belfrage*, f. 1886 ¹²/₁₀.

Barn:

- Claes Malcolm Åke Gunnar*, f. 1907 ²⁹/₈.
Eira Wilhelmina, f. 1908 ¹⁹/₈.
Gunvor Gunnarsdotter, f. 1911 ³⁰/₅.
- (4) *Jonas Herbert*, f. 1882 ¹/₃. Äg. Eckerholms järnbruk i Småland (*Eckerholm*, *Bratteborg*).

- (5) *Ester Hilma*, f. 1884 $\frac{2}{4}$. G. 1906 $\frac{10}{2}$ m. ingenjören *Victor Henry Wallenberg*, f. 1875 $\frac{12}{11}$ (Stockholm).
- (6) *Jonas Ragnar*, f. 1889 $\frac{14}{5}$.
- (7) *Rigmor Marika*, f. 1891 $\frac{22}{11}$.
- 2) *Eliza Amanda*, f. 1857 $\frac{21}{1}$. G. 1878 $\frac{27}{11}$ m. provinsialläkaren, med. lic. *Carl Henrik Björck*, f. 1844, † 1912 (Falkenberg).
- 3) *Maria Henrika*, f. 1860 $\frac{21}{5}$. G. 1878 $\frac{12}{9}$ m. grosshandlaren *Arthur Edward Scaton*, f. 1847, † 1912 $\frac{30}{4}$ (Göteborg).
- 4) *Carl Oscar*, f. 1864 $\frac{4}{5}$, godsägare, R W O. Äg. o. beb. *Kersö* på *Ekeroön* samt äg. hus i Stockholm. G. 1:o 1892 $\frac{26}{10}$ —1910 m. friherrinnan *Minni Elvira Leontina Leijonhielm*, f. 1873; 2:o 1910 $\frac{28}{6}$ m. *Karin Redlund*, f. 1890 $\frac{9}{2}$.

Barn, i 1:a giftet:

Carl Eric Reinhold, f. 1893 $\frac{10}{8}$.

Dagmar Vera, f. 1894 $\frac{7}{10}$.

Ellen Harriet, f. 1895 $\frac{5}{12}$.

Carl Carlsson, f. 1902 $\frac{12}{10}$.

Eva, f. 1905.

i 2:a giftet:

Britt Elisabeth, f. 1911 $\frac{10}{4}$.

2. *Carl Ossian*, f. 1825, grosshandlare, riksdagsman, † 1891. G. 1849 m. *Ingeborg Arnoldson*, f. 1829, † 1885.

Barn:

- 1) *Ingeborg*, f. 1851 $\frac{4}{9}$. G. 1872 $\frac{18}{5}$ m. disponenten o. ordf. i styrelsen för *Jonsereds fabrikers aktb.*, vice ordf. i styrelsen för *Skandinaviska kreditaktb.*, m. m., K W O 1 kl., R N O, R D D O, L V V S, *William Gibson*, f. 1848 $\frac{21}{7}$ (*Jonsered*).
- 2) *Carl August*, f. 1853 $\frac{10}{3}$, grosshandlare i Göteborg under firma *J. A. Kjellberg & Söner*, f. d. tysk konsul, ledamot af stadsfullmäktige i Göteborg o. f. d. ledamot af riksdagens första kammare, ordf. i styrelsen för aktb. Göteborgs bank, Lindholmens verkstadsaktb. o. Lödöse—Lilla Edets järnvägsaktb., ordf. i Handelskammaren o. Handelsföreningens fullmäktige samt vice ordf. i Handels- o. sjöfartsnämnden i nämnda stad, K W O 2 kl., R N O, R Pr R Ö O 4 kl. Beb. eget hus i Göteborg. G. 1875 $\frac{9}{1}$ m. *Elisabeth Wilhelmina (Eliza) Gibson*, f. 1853 $\frac{9}{4}$.

Barn:

- (1) *Carl Ossian*, f. 1875 ³⁰/₉, grosshandlare i Göteborg under firma J. A. Kjellberg & Söner, ordf. i Pensionsinrättningen för ålderstigna o. sjukliga tjänare.
- (2) *Gunhild Ingeborg*, f. 1877 ²³/₁. G. 1900 ¹¹/₉ m. kommandörkaptenen af 1:a graden vid K. Flottan, chefen för artilleridepartementet vid flottans station i Stockholm, R S O, Siam O Hv Fl 3 kl., Tur Nich lit 3 kl., Turk Osm O 4 kl., L Kr V A, L Ö S, *Carl Christian Engström*, f. 1863 ⁵/₁₂.
- (3) *William Gibson*, f. 1878 ²¹/₇. Äg. o. beb. Bryngelsnäs (Alingsås). G. 1904 ⁷/₉ m. *Elsa Isabella Eleonora Mark*, f. 1882 ²³/₁₂.

Söner:

- Sven Roland*, f. 1905 ³/₆.
Jonas, f. 1908 ¹⁶/₄.
- (4) *Valborg*, f. 1880 ²⁹/₃. G. 1910 ¹⁵/₉ m. grosshandlaren, österrikisk-ungerske konsuln *Martin Ivar Levisson*, f. 1871 ²⁶/₅ (Göteborg).
 - (5) *Margaret Eliza*, f. 1881 ²⁶/₈.
 - (6) *Jonas Anders*, f. 1892 ¹⁹/₉, tekn. studerande.
 - 3) *Hildegard*, f. 1854 ⁹/₉. G. 1874 ²⁹/₈ m. grosshandlaren, K W O 2 kl., R N O, Off Belg Leop O, *Harald Ferdinand Emanuel Sternhugen*, f. 1846 ¹/₅ (Göteborg).
 - 4) *Ernst Anders*, f. 1856 ¹⁹/₅, brukspatron, kassaförvaltare i styrelsen för S:t Johanneskyrkan i Göteborg. G. 1881 ¹⁴/₇ m. *Amalia Matilda Tranchell*, f. 1856 ¹⁶/₉.

Fosterdotter:

- Signe*, f. 1885 ²⁶/₃. G. 1910 ⁸/₁ m. verkst. direktören i Sveriges allm. sjöförsäkringsaktb. *Axel Rinman*, f. 1875 ³¹/₁₀.
- 5) *Jonas Henrik Reinhold C:son*, f. 1858 ⁶/₁, verkst. direktör i Skandinaviska kreditaktb., ledamot af järnvägsrådet, ordf. i styrelserna för Mora—Vänerens järnvägsaktb. o. Villingsbergs aktb., vice ordf. i styrelserna för Trafikaktb. Grängesberg—Oxelösund, Luossavaara—Kiirunavaara aktb., aktb. Bofors—Gullspång samt Nora Bergslags järnvägsaktb, K N O 1 kl., K W O 2 kl. (Stockholm). G. 1900 ²⁰/₃ m. *Anna Maria Almqvist*, f. 1875 ²⁷/₃.

Barn:

- Carl Jonas*, f. 1901 ¹⁰/₃.
Knut Jonus, f. 1907 ¹²/₆.
Karin Elisabel, f. 1912 ¹⁷/₂.
 6) *Amalia Fredrika (Malin)*, f. 1859 ¹⁸/₁₁. G. 1881 ¹⁰/₁₁ m. godsägaren *Magnus Wilfrid Ullman*, f. 1854 ²¹/₅. Äg. o. beb. *Saltkällan* (Munkedal).
 7) *Gertrud Elisabeth*, f. 1861 ¹⁵/₁₀. G. 1881 ¹⁰/₉ m. grosshandlaren o. konsulin, *Turk Medj O* 3 kl., *Bengt Adolf Wilhelm Bratt*, f. 1849 ¹⁰/₆. Äg. Gullringsbo i Västergötland (Göteborg).
 8) *Sigrid Alexandra*, f. 1864 ¹⁰/₁₀. G. 1885 ¹⁰/₁₁ m. öfversten i III. arméfördelningens reserv, kassadirektören i Skandinaviska kreditaktb:s kontor i Göteborg, vice ordf. i styrelserna för Göteborgs gas- o. elektricitetsverk o. aktb. Göteborgssystemet, ledamoten af stadsfullmäktige i nämnda stad, *R S O*, *R W O*, *Nils Gustaf Thure Åhlund*, f. 1852 ³¹/₃. Äg. villa å Särö (Göteborg).
 9) *Knut Erik Ossian*, f. 1867 ⁹/₄, med. d:r, professor i anatomi vid Konsthögskolan, föreståndare för Stockholms arbetareinstitut, ordf. i Folkbildningsförbundet, redaktör o. utgifvare af *Allm. svenska läkaretidningen*, *Hed L Göteborgs Nat* i Uppsala, *R N O*. Äg. villa å Särö (Stockholm). G. 1892 ²⁹/₈ m. *Helga Henrietta Charlotta von Bahr*, f. 1870 ²⁸/₄.

Barn:

- Ebba Ingeborg Knutsdotter*, f. 1894 ¹⁸/₃.
Knut Gunnar Knutsson, f. 1896 ¹/₂.
Georg Otto Knutsson, f. 1899 ⁹/₁.
Ernst Adolf Knutsson, f. 1900 ¹⁷/₁₀.
Bertil Knutsson, f. 1902 ¹⁵/₂.
 10) *Harriet Wilhelmina*, f. 1869 ¹¹/₆. G. 1889 ¹⁴/₂ m. majoren i Första lifgrenadiärreg:ets reserv, *R S O*, *Carl Garibaldi de Maré*, f. 1861 ³/₅. Äg. o. beb. *Marieholm* i Småland (Storsjö).

Yngre grenen:

Aron, f. 1769, grosshandlare, † 1826. G. 1812 m. *Catharina Sophia Ström*, i dess 2:a gifte, f. 1779, † 1847.

Son:

Viktor Abraham, f. 1814, grosshandlare, † 1875. G. 1844 m. *Augusta Wilhelmina Paulin*, f. 1821, † 1884.

Barn:

1. *Anna Sofia Wilhelmina (Mina)*, f. 1845 ²³/₁ (Stockholm).
2. *John Edvard*, f. 1847, grosshandlare, † 1895. G. 1872 ¹⁴/₅ m. *Alma Victoria Charlotta Hasselblad*, f. 1845 ¹⁰/₇ (Stockholm).

Barn:

- 1) *Agnès*, f. 1874 ²³/₉. G. 1899 ⁶/₇ m. praktiserande läkaren i Stockholm, med. lic. *Tor Nikolaus Lamberg*, f. 1853 ²³/₁₀.
- 2) *Victor*, f. 1876 ²⁰/₇, anställd i firman F. W. Hasselblad & Co. i Göteborg. G. 1901 ²⁶/₁₀ m. *Augusta Matilda Andersson*, f. 1880 ²⁶/₁₀.

Barn:

John, f. 1903 ¹⁷/₁.

Erik, f. 1904 ³⁰/₁₁.

Edvard Victor, f. 1906 ²⁰/₉.

Ebba Alma Augusta, f. 1907 ¹⁰/₁₂.

- 3) *John Fredrik*, f. 1878 ¹⁶/₁. Äg. o. beb. Sjövik i Östergötland (Borensberg).
- 4) *Edvard*, f. 1882 ¹⁵/₈, jur. utr. kand. (Stockholm). G. 1909 ¹²/₇ m. *Tyra Augusta Matilda Nilsson*, f. 1883 ¹⁴/₃.
3. *Julia Augusta*, f. 1849 ²⁸/₂. G. 1885 ¹⁵/₆ m. ledamoten af Tyska riksdagen *Carl Henrik Georg von Vollmar*, f. 1850 ⁷/₃.
4. *Hilda*, f. 1850 ⁵/₁. G. 1871 ³¹/₅ m. handlanden, R W O, *Fritz Oskar Hasselblad*, f. 1844 ¹⁴/₆. Äg. Skogstorp vid Lyckorna i Bolnslän (Stockholm).
5. *Victor Carl Aron Poutus*, f. 1852 ¹⁷/₅, ingenjör, slussinspektör o. kassör vid Göta kanalbolag, styrelseledamot i Motala sparbank. G. 1:o 1886 m. *Elin Cecilia Lovisa Ström*, f. 1863, † 1887; 2:o 1895 ²³/₆ m. *Elin Kristina Ångström*, f. 1864 ²⁷/₆.

Barn, i 1:a giftet:

Hans Victor, f. 1887 ¹/₉, jur. kand.

i 2:a giftet:

Harriet Signe, f. 1897 ¹¹/₉.

Dagmar Karin Augusta, f. 1901 ¹²/₉.

Elin, f. 1903 ¹⁰/₁.

6. *Georgina Maria (Gina)*, f. 1855 ¹/₇. G. 1885 ⁵/₁ m. lektorn i modersmålet o. latinska språket vid Högre latinläroverket å Norrmalm i Stockholm, R N O, fil. d:r *Carl Hugo Brynolf Bergstedt*, f. 1855 ¹⁰/₈.

Klemming.

Ätten är gammal stockholmsläkt; dess äldste kände stamfader var "ährhorn, achtat och förståndigh" Lorentz Klementzson eller Klemmingh, advokat, som i mars 1677 ingick äktenskap i Maria församling med "dygdessamma jungfru" Elisabeta Wallendorf. Deras son Lars Klemming var organist; sonsonen Johan Magnus Klemming, f. 1720, † 1805, var bleckslagare. Han utvandrade år 1747, bosatte sig i Spandau och utförde arbeten för Fredrik den stores slottsbyggnader i Potsdam. När familjen växte, han hade 23 barn, och slottsarbetena trötto, begärde han af Kung Fredrik ett lån på 150 Thaler mot in-teckning och 3 procent's ränta, men då detta icke beviljades, anhöll han om pass för att återvända till Sverige, hvilket kungen emellertid fann vara onödigt. Han kvarstannade också i Spandau. Två af hans söner återflyttade till Stockholm och etablerade sig som bleckslagare, hvilket yrke utförvats i tillsammans 5 släktled. Den äldre af dessa bröder, Johan Christofer, f. 1751, † 1821, blef älderman i bleckslagareämbetet och kapten vid borgerskapets infanteri. Den yngre brodern, f. 1780, † 1815, efterlämnade inga barn. Den äldre efterlämnade en son, Carl Gustaf (se nedan), som blef den siste äldermanne i bleckslagareämbetet i Stockholm. Dennes barn bleckslagarne Carl och Wilhelm, öfverbibliotekarien Gustaf, antikvariske bokhandlaren Henrik, landbrukaren Ulrik samt döttrarna Augusta och Anna Klemming äro samtliga döda. Från sönerna Wilhelm och Gustaf härstamma de nu lefvande medlemmarna af den svenska släktgrenen. En dotter till den förra var den framstående operasångerskan Anna Maria Klemming, f. 1864, † 1889. Några personer utom släkten hafva tagit namnet, imman sadant kunde lagligen förhindras.

Carl Gustaf, f. 1785, bleckslagareälderman i Stockholm, † 1851. G. 1815 m. Maria Ulrika Holnström, f. 1793, † 1845.

Söner:

1. Wilhelm Leonard, f. 1820, bleckslagare i Stockholm, † 1870. G. 1844 m. Margareta Elisabet Burman, f. 1821, † 1892.

Barn:

- 1) *Emy Wilhelmina*, f. 1845 ⁹/₁ (Hudiksvalld).
- 2) *Agnès Elisabet*, f. 1851 ³/₈. Äg. hus i Stockholm. G. 1871--1897 m. grosshandlaren Fridolf Holmer.
- 3) *Viktor Leonard*, f. 1853 ⁷/₅, öfverdirektör o. souschef vid statens jätnvägar, ordf. i direktionen för statens järnvägars änke- o. pupillkassa, leda-

mot i styrelserna för Stockholms Allmänna Telefonaktb., aktb. Stockholmstelefon, Telefonaktb. Ceder gren, aktb. L. M. Ericsson & C:o samt ledamot i generalrådet för Svensk-Dansk-Ryska Telefonaktb., K W O 2 kl., R N O, K D D O 2 gr., R Pr R Ö O 2 kl. (S t o c k h o l m). G. 1880 ²²/₂ m. *Gerda Ingeborg Klemming*, f. 1859 ²⁰/₄. (Se nedan.)

Barn:

- (1) *Gustaf Leonard (G ö s t a)*, f. 1880 ¹⁷/₁₁, civilingenjör, disponent vid Gunnebo bruk o. ledamot i styrelsen för Gunnebo bruks nya aktb., ledamot af kommunalnämnden och taxeringsnämnden i Gladhammars socken (G u n n e b o). G. 1906 ²³/₆ m. *Mandis Ågren*, f. 1878 ¹⁵/₆.

Barn:

Signe, f. 1907 ¹/₅.

Anna Elisabet, f. 1908 ²/₁₀.

Gustaf Viktor Hugo, f. 1911 ⁸/₄.

- (2) *Sven*, f. 1885 ³⁰/₁, civilingenjör, underingenjör vid statens järnvägars maskinafdelning (Ö s t e r s u n d).
- (3) *Nils*, f. 1889 ¹⁹/₁₁, underlöjtnant vid Fortifikationen (V a x h o l m).
- (4) *Frej*, f. 1893 ²⁸/₁₂, elev vid Tekniska högskolan (S t o c k h o l m).
- 4) *Johan Fredrik (J o h n)*, f. 1855 ²⁹/₁, förrådsförvaltare vid statens järnvägar (S t o c k h o l m). G. 1893 ¹⁵/₄ m. *Anna Emilia Jansson*, f. 1870 ⁵/₃.

Barn:

Arne Wilhelm, f. 1895 ¹⁶/₁₂.

Herbert Johan, f. 1896 ²¹/₁₂.

Eva Anna Elisabet Augusta, f. 1898 ²⁰/₅.

Anna Stina Wilhelmina, f. 1900 ²⁶/₅.

Anna Britta, f. 1901 ²⁰/₅.

Anna Maj, f. 1902 ³/₅.

- 5) *Ernst Teodor*, f. 1857 ¹²/₈, f. d. bleckslagare (R i n d ö n). G. 1884 ¹⁷/₂ m. *Selma Helena Öberg*, f. 1855 ³⁰/₃.

Barn:

Karl Ernst Leonard, f. 1884 ²⁷/₁₀, lokomotiveldare vid statens järnvägar (K r y l b o).

Ernst Hugo Emanuel, f. 1886 ¹¹/₅, handelsbiträde (S t o c k h o l m).

- Johan Gustaf Adolf*, f. 1890 ²¹/₆, mekaniker (Stockholm).
 6) *Frans Gustaf*, f. 1859 ²⁵/₈, fotograf (Stockholm). G. 1909 ²⁵/₂ m. *Märta Kristina Rådeström*, f. 1871 ¹⁴/₉.

Dotter:

- Maud*, f. 1911 ⁶/₁₀.
 7) *Otto August*, f. 1860 ³/₁₂, jägmästare i Norra Hälsinglands revir, R W O. Beh. eget hus i Hudiksvall.
 8) *Wilhelm Edvard*, f. 1862 ¹⁷/₃, arkitekt, verkst. direktör i aktb. Clara Badi nrättning o. i fastighetsaktb. Orion. Äg. hus i Stockholm. G. 1889 ¹⁷/₈ m. *Kristina Lovisa Brisman*, f. 1860, † 1912.

Barn:

- Olof Wilhelm*, f. 1890 ¹⁸/₇, civilingenjör (Stockholm).
Anna Stina, f. 1891 ⁶/₁₀.
Greta Lisa, f. 1893 ¹³/₃.
Karin Augusta, f. 1895 ³/₅.
 2. *Gustaf Edvard*, f. 1823, öfverbibliotekarie, † 1893. G. 1855 m. *Clara Louise Schönberg*, f. 1833 ¹⁵/₄ (Stockholm).

Döttrar:

- Gerda Ingeborg*, f. 1859 ²⁰/₄. G. 1880 ²²/₂ m. öfverdirektören *Viktor Leonard Klemming*, f. 1853 ⁷/₅ (Stockholm). (Se ofvan.)
Lilly, f. 1862 ³¹/₇ (Stockholm).

Koch.

Släkten, som tros härstamma från Lifland, var redan i medlet af 1600-talet bosatt i Bohuslän. Handlanden i Kungälf *Christian Koch* var fader till kontraktsprosten och kyrkoherden i Tjörns pastorat i Bohuslän *Michael Koch*, f. 1661, † 1733, g. m. *Ingeborg Holst*, f. 1670, † 1747, hvars äldste son, brukspatronen, assessor *Jöns Koch*, f. 1691, † 1770, i sitt 1712 ingångna gifte med *Margareta Simzon*, f. 1686, † 1768, hade sonen *Michael*, f. 1715, † 1789. Denne *Michael Koch*, handlande och borgmästare i Uddevalla med kommerseråds titel, var en framstående riksdagsman under den s. k. Frihetstiden; i sitt andra gifte med *Christina Brun*, f. 1726, † 1799, blef han fader till nedanstående *Simzon Koch*. Kon-

traktsprosten Michael Kochs yngre son, brukspatronen Nils Koch, f. 1707, † 1762, blef farfader till majoren Nils Koch, f. 1768, † 1848, adlad 1815 med namnet von Koch.

Litteratur: Aurep, Sv. Släktboken II.

Simzon, f. 1757, brukspatron, † 1822. G. 1787 m. Catharina Cecilia Hegardt, f. 1770, † 1819.

Söner:

1. Michael, f. 1792, major, † 1869. G. 1:o 1827 m. Johanna Amalia Fröding, f. 1801, † 1830; 2:o 1833 m. Emma Wilhelmina Iggeström, f. 1809, † 1891.

Barn, i 1:a giftet:

- 1) Carl Simzon, f. 1829, godsägare, † 1886. G. 1858 m. Martina Elisabeth Fröding, f. 1836, † 1912.

Barn:

- (1) *Cecilia*, f. 1859 ²⁰/₈ (Göteborg).
- (2) *Augusta*, f. 1862 ¹⁶/₅, anst. vid Sveriges allm. sjöförsäkringsaktb. (Göteborg).
- (3) *Nils August*, f. 1872 ³¹/₈, stadskamrerare o. stadskassör i Uddevalla. G. 1902 ⁷/₁₀ m. *Sigrid Elisabeth Sofia Unger*, f. 1875 ²³/₅.

Barn:

- Gunnel Hilda Martina*, f. 1903 ¹⁸/₁₁.
Greta Cecilia, f. 1905 ²⁹/₁₂.
Carl Åke Gunnar, f. 1912 ²⁸/₂.
- (4) *Elisabeth (Elsa)*, f. 1872 ³¹/₈, lärarinna vid Majornas elementarläroverk för flickor (Göteborg).
 - (5) *Carl Olof*, f. 1877 ²⁵/₁₁, fil. d:r, lektor i tyska o. engelska språken vid högre allm. läroverket i Jönköping.
- 2) Michael, f. 1830, godsägare, † 1902. G. 1860 ⁵/₉ m. *Adelaide Helena Lindman*, f. 1839 ¹³/₁₁ (Göteborg).

Barn:

- (1) *Hélène Emma Amalia*, f. 1863 ²⁰/₅ (Göteborg).
- (2) *Adelaide Clara Maria (Signe)*, f. 1865 ⁴/₈. G. 1888 ¹¹/₁₀ m. kassören vid Skandinaviska kreditaktb:s afdelningskontor i Göteborg *John Erik Bruswitz*, f. 1852 ³¹/₁.
- (3) *Dagmar Gertrud Madeleine*, f. 1866 ¹⁶/₁₂ (Göteborg).

- (4) *Carl Arvid Hennning*, f. 1874 ⁷/₈, anställd vid Kampenhofs aktb., brandchef i Uddevalla. G. 1899 ⁶/₉ m. *Méry Alexandra Almberg*, f. 1874 ¹⁴/₁₀.

Barn:

- Marianne Alexandra*, f. 1900 ¹⁰/₁₀.
Enar Michaël, f. 1904 ²⁹/₁.
Gösta Henning Michaël, f. 1906 ¹⁸/₇.
Sven Michaël, f. 1910 ²⁷/₁.
- (5) *Annie Agathe Marianne*, f. 1876 ¹²/₁₂ (Göteborg).
- (6) *Bror Bertel Louis*, f. 1879 ¹⁹/₄, köpman (Göteborg). G. 1909 ²/₁₀ m. *Edla Karin Louise Mark*, f. 1885 ⁸/₉.
- (7) *Stellan Åke Gerhard*, f. 1881 ⁸/₉, ingenjör (Södertälje).
- (8) *Ernst Arthur Harry*, f. 1883 ²⁰/₁₂, löjtnant vid K. Flottan (Stockholm).

i 2:a giftet:

- 3) *Clara Christina Charlotta*, f. 1835 ²⁵/₁₁. G. 1853 ²⁰/₈ m. ärkebiskopen, teol. d:r Anton Niklas Sundberg, f. 1818, † 1900. Beb. eget hus i Uppsala.
- 4) *Arthur Maximilian*, f. 1836 ²⁰/₁₁, bruksägare, KWO 2 kl., RNO. Äg. Nygårds säteri i Västergötland o. Torps bruk i Bohuslän samt beb. eget hus i Uddevalla. G. 1864 ¹⁹/₁₀ m. *Pauline Mathilda Tanvon*, f. 1841 ³/₁₁.

Barn:

- (1) *Richard*, f. 1865 ²⁷/₇, agronom, förvaltare vid Nygård i Västergötland (Rånnum).
- (2) *Axel Michaël*, f. 1867 ²¹/₃, kapten o. kompanichef vid Västgöta reg:te, RSO (Uddevalla).
- (3) *Ivar Arthur*, f. 1869 ¹¹/₁₁, jur. kand., revisionssekreterare (Stockholm). G. 1902 ⁸/₄ m. *Agnes Amalia Lundström*, f. 1876 ¹²/₈.

Barn:

- Michaël*, f. 1903 ¹²/₁₁.
Elsa-Brita, f. 1905 ²⁸/₈.
- (4) *Gerda Emma Pauline*, f. 1871 ⁹/₆. G. 1899 ¹²/₁₂ m. öfversten o. chefen för Jämtlands fältjägerreg:te, f. d. generalstabsofficeren, RSO, RRS:t StO 2 kl., RPr RÖO 2 kl., friherre *Curt Wilhelm Rappe*, f. 1863 ¹⁰/₁₀ (Östersund).

- (5) *Signe*, f. 1874 $\frac{2}{3}$ (U d d e v a l l a).
 (6) *Robert Harald Michaël*, f. 1878 $\frac{25}{11}$, dispo-
 nent vid Torp. Äg. del i hus i Stockholm
 (T o r p, M u n k e d a l). G. 1909 $\frac{26}{2}$ m. *Anna*
Elisabet Emilia Claëson, f. 1878 $\frac{10}{5}$.

Dotter:

Fanny Ida Marianne, f. 1909 $\frac{13}{12}$.

- (7) *Aina Isabella*, f. 1880 $\frac{11}{11}$. G. 1908 $\frac{15}{7}$ m.
 kaptenen i K. Flottans reserv, biträdande dis-
 ponenten vid Jonsered's fabrikers aktb., Turk
 Medj O 2 kl., *William Gibson*, f. 1873 $\frac{9}{7}$
 (J o n s e r e d).
 5) *Bertha Isabella*, f. 1845 $\frac{5}{3}$. G. 2:o 1870 $\frac{22}{11}$ m.
 generalmajoren Klas Hjalmar Kreüger, i hans 2:a
 gifte, f. 1826, † 1891. Beb. eget hus i V ä x i ö.
 2. Johannes, f. 1797, hofrättsassessor, † 1884. G. 1828
 m. Carolina Fröding, f. 1807, † 1848.

Söner:

- 1) Simzon, f. 1837, häradshöfding, † 1889. G. 1870 m.
 Hulda Maria Agrell, f. 1846, † 1891.

Barn:

- (1) *Carl Erik*, f. 1878 $\frac{22}{6}$, tjänsteman i Städerna
 allm. brandstodsbolag (S t o c k s u n d).
 G. 1907 $\frac{5}{2}$ m. *Ebba Cecilia Elisabeth Björk-*
man, f. 1870 $\frac{22}{11}$.

Barn:

Per Michaël, f. 1907 $\frac{11}{11}$.

Ebba Hedera Elisabeth, f. 1912 $\frac{27}{1}$.

- (2) *Sven Viktor*, f. 1880 $\frac{31}{12}$, ingenjör vid Jön-
 köping—Vulkans tändsticksfabriksaktb. (T i d a -
 h o l m). G. 1903 $\frac{7}{9}$ m. *Blenda Rosalia*
Säfström, f. 1881 $\frac{25}{8}$.

Barn:

Blenda Maria, f. 1904 $\frac{6}{6}$.

Jöns Simzon, f. 1905 $\frac{7}{9}$.

Sven Erik Gunnar, f. 1907 $\frac{14}{11}$.

Kerstin Hedera, f. 1911 $\frac{18}{8}$.

Ingrid Augusta, f. 1911 $\frac{18}{8}$.

- (3) *Folke Carl Theodor*, f. 1882 $\frac{28}{3}$, journalist,
 medarbetare i Svenska telegrambyråns redak-
 tion (S t o c k h o l m).
 (4) *Valborg Maria (Valli)*, f. 1885 $\frac{1}{5}$. G. 1906
 $\frac{7}{6}$ m. engelska vice konsuln, direktören
Charles David Thorburn, f. 1873 $\frac{15}{5}$. Beb.
 egen villa i U d d e v a l l a.

- 2) Joan Volrat, f. 1842, major, † 1898. G. 1870 ²⁰/₄ m. *Laura Clara Rosina Carlson*, f. 1845 ²³/₁₀ (Falköping).

Son:

Sigurd Ingemund, f. 1871 ²³/₂, borgmästare i Falköping, ledamot af styrelsen för Falköpings sparbank och för Skaraborgs ensk. banks afdelningskontor därst. G. 1901 ²⁰/₄ m. *Olga Tullie Maria Helander*, f. 1878 ⁵/₂.

Söner:

Per Volrat Mikael, f. 1902 ⁹/₂.

Carl Axel Bertil, f. 1905 ¹⁰/₆.

Sven Ragnar Sigurd, f. 1908 ¹⁰/₁₀.

- 3) *Erik Mauritz*, f. 1848 ¹⁷/₈, sekreterare o. skattmästare hos Göteborgs o. Bohusläns Hushållningssällskap, R W O (Göteborg). G. 1907 ¹⁷/₈ m. *Hanna Kristina (Stina) Lindén*, f. 1873 ¹⁰/₁.

Dotter:

Anna Lisa, f. 1908 ²⁰/₆.

Kock

(från Finland).

Öfverkrigskommissarien i Finland under 1808—09 års krig Abraham Kock, f. 1771, † 1819, som efter krigets slut öfverflyttade med sin familj till Sverige, var g. m. Fredrika Hedman, f. 1776, † 1821. Hans son statskommisarien Abraham Victor Kock, f. 1807, † 1864, var i sitt 1839 ingångna gifte med Abrahamina Engel Oldenburg, f. 1817, † 1903, fader till

Victor Hjalmar, f. 1844 ²/₇, f. d. major i armén, f. d. stationsinspektör vid Stockholms centralstation, R S O, R W O, R D D O, G M, (Stockholm). G. 1873 ⁷/₁₂ m. *Thomina Augusta Wilkens*, f. 1851 ¹⁹/₆.

Barn:

1. *Cecilia Augusta*, f. 1874 ²⁷/₉.
2. *August Victor*, f. 1876 ³/₄, ryttmästare o. skvadronschef vid Smålands husarregte, Belg M K 2 kl. (Eksjö). G. 1903 ²⁰/₁₀ m. *Kerstin Jenny Wanner*, f. 1883 ²⁴/₄.

Barn:

Kerstin Ingeborg Augusta, f. 1907 ²/₃.

Erlund Victor Hjalmar, f. 1911 ²⁰/₁₁.

3. *Allan Hjalmar*, f. 1878 ²⁵/₃, kapten vid Vaxholms kustartillerireg:te, RRS:t St O 3 kl. (V a x h o l m).
G. 1906 ¹⁵/₂ m. *Rosa Johanna Antoinette Forss*, f. 1881 ¹⁷/₁₀.

Barn:

- Syster Gunvor Allansdotter*, f. 1907 ²⁰/₂.
August Victor Allansson, f. 1910 ²⁵/₂.

Kockum.

Äldste kände stamfadern Henric Kockum, som sannolikt inflyttat från Holland, var redan 1653 handlande i Kristianstad, rådman, † 1678, g. m. Sille Hausdotter, † 1699. Hans yngre son Jöns, f. 166 , † 1739, handlande och rådman i Kristianstad, blef fader till Lars Kockum, f. 1719, † 1790, sämskmakare och rådman i Malmö, g. 1744 m. Anna Christina Ruhe, f. 1725, † 1782. Från hans (bland åtta barn) ende till mogen ålder komne son, nedanstående Henric Kockum, härstamma alla nu lefvande medlemmar af denna släkt. En i Ryssland bosatt adlad gren af släkten är numera utdöd på svärdssidan. Denna gren härstammade från en af sistnämnda Henric Kockums söner Peter, f. 1774, † 1847, som i unga år öfverflyttade till Kurland och dog såsom kopparslagaremästare i Mitau, g. m. Helena Fowelin. Tva af hans söner, Henric, generalguvernör i Astrakan och rysk general, död på 1860-talet, samt Alexander, öfverste i ryska genietrupporna, blefvo adlade under namnet Kockum de Plazbek. Generalens son Peter, öfverste för ett af ryska gardesregementena, dog 1899 barnlös och slöt den ryska grenen; hans änka Ellsabeth, f. Smoggin, är bosatt i St. Petersburg. — Grenar finnas i Nordamerika.

Litteratur: Sv. Släktkalender 1887; Isberg, Bidrag till Malmö stads historia.

Henric, f. 1748, sämskmakare i Malmö, framstående kommunalman, † 1825. G. 1:o 1770 m. Bengta Sofia Holm, f. 1753, † 1786; 2:o 1786 m. Gunilla Ruhe, f. 1764, † 1809.

Söner, i 1:a giftet:

1. Christian Petter, f. 1771, garfware i Malmö, † 1828.
G. 1794 m. Johanna Cecilia Berg, f. 1768, † 1846.

Son:

- Henric, f. 1801, godsägare, † 1858. G. 1834 m. Julia Lundberg, f. 1810, † 1845.

Döttrar:

Anna Ida Henrica, f. 1837 $\frac{9}{7}$. G. 1857 $\frac{8}{10}$ m. distriktschefen o. öfveringenjören, öfverstelöjtnanten i Väg- o. vattenbyggnadskåren Oscar Frithiof Zander, f. 1829, † 1891 (Stockholm).
Anna Julia, f. 1839 $\frac{27}{6}$ (Göteborg).

2. Lorens, f. 1773, handlande i Malmö, † 1825. G. 1801 m. Anne Sophie Suell, f. 1777, † 1831.

Son:

Frans Henric, f. 1802, handlande o. fabriksidkare i Malmö, framstående industriidkare, grundare af Kockums mekaniska verkstads aktb. och Kockums järnvägsaktb., † 1875. G. 1829 m. Christiana Dorothea Beijer, f. 1805, † 1875.

Söner:

- (1) Lorens Petter, f. 1834, fabriksidkare i Malmö, † 1899 $\frac{3}{8}$. G. 1871 $\frac{7}{8}$ m. *Augusta Hecker*, i hennes 2:a gifte, f. 1840 $\frac{21}{5}$ (Berlin).

Barn:

- a) *Alida Alexandra*, f. 1877 $\frac{7}{4}$. G. 1899 $\frac{17}{5}$ m. kaptenen i 5 Badensiska infanterireg:tet n:o 113, läraren vid kadettskolan i Karlsruhe *Edvard Max Walther Schmidt*, f. 1873 $\frac{1}{6}$.
 b) *Carl Frans Henrik*, f. 1878 $\frac{9}{10}$, ingenjör, kassadirektör vid Kockums mekaniska verkstadsaktb. Äg. o. beh. *Villa Beleshög* (Malmö). G. 1909 $\frac{18}{9}$ m. *Karin Schram*, f. 1886 $\frac{4}{8}$.

Son:

- Lorens Frans Henrik*, f. 1911 $\frac{3}{2}$.
 c) *Jeanna Augusta Maria*, f. 1881 $\frac{21}{7}$. G. 1909 $\frac{4}{1}$ m. *Carl Adolf Ragnar Olson*, f. 1880 $\frac{10}{8}$ (Berlin).
 (2) Gottfrid Weddig Georg, f. 1838, direktör vid Kockums mek. verkstadsaktb., † 1875. G. 1866 $\frac{4}{5}$ m. *Thekla Helena Paulina Fogelklou*, f. 1846 $\frac{17}{9}$ (Malmö).

Barn:

- a) Carl Georg, f. 1868, fabriksidkare, † 1902 $\frac{26}{7}$. G. 1894 $\frac{22}{6}$ m. *Sigrun Heldi Herderström*, f. 1875 $\frac{7}{6}$ (Malmö).

Söner:

- Carl Gottfried*, f. 1895 ¹⁴/₈.
Herbert Frans Henrik, f. 1899 ²²/₇.
Stig Paul Lennart, f. 1900 ²⁶/₉.
 b) *Jeanne Marianne (Jeanna)*, f. 1871 ⁸/₈.
 G. 1891 ¹²/₁₁ m. handlanden o. italienske
 vice konsulin i Malmö, R W O, R I t
 Kr O, *Lars Gustaf Kruse*, f. 1863 ¹/₅. Äg.
 del i Helenetorp i Skåne o. hus i Malmö.
 (3) *Frans Henrik*, f. 1840, bergsingenjör, chef för
 Kockumsbolagen, framstående kommunalman, †
 1910 ¹⁸/₂. G. 1877 ¹⁸/₄ m. *Laura Louise*
Platen, f. 1851 ⁷/₇ (Malmö).

Barn:

- Elsa*, f. 1881 ⁴/₁₁. G. 1906 ¹/₁₀ m. löjtnanten
 vid Västgöta infanterireg:te *Nils Otto*
Höglund, f. 1881 ³/₂ (A x v a l l).
Jeanna Margareta, f. 1883 ¹⁶/₂.
Thyra, f. 1884 ²¹/₉.
Anna, f. 1886 ¹/₁.
Erik Frans Henriksson, f. 1889 ⁷/₈, student
 vid Tekniska högskolan (S t o c k h o l m).
Carl Gottfried Frans Henriksson, f. 1891 ²⁹/₄,
 student vid Tekniska högskolan (S t o c k -
 h o l m).
Emma Marie Louise, f. 1892 ⁹/₁.

i 2:a giftet:

3. *Johan Daniel*, f. 1787, godsägare, † 1854. G. 1813
 m. *Anna Brita Bergh*, f. 1794, † 1867.

Barn:

- 1) *Peter*, f. 1821, godsägare, † 1891. G. 1851 m.
Hilda Cecilia Bergh, f. 1825, † 1906.

Barn:

- (1) *Edla Cecilia (Ellen)*, f. 1853 ²¹/₉. G. 1875
⁸/₁₀ m. godsägaren, R W O, *Gottthard Die-*
den, f. 1848 ⁵/₆. Äg. Bellevue o. hälften i
 Lindholmen i Skåne (B e l l e v u e, M a l m ö).
 (2) *Hanna Lovisa Amalia*, f. 1855 ²⁵/₁. G. 1881
²/₉ m. konsulenten hos Svenska Ayrshireföre-
 ningen, R W O, L L A, *Ernesti Otto (Ernst)*
Rietz, f. 1847 ²⁴/₈ (E r i k s b e r g, T u m b a).

- (3) *Jan Daniel*, f. 1857 $\frac{2}{2}$, godsägare, vice ordf. o. verkst. direktör i Börringe—Östratorps järnvägsaktb., ledamot i styrelserna för Skånska hypoteksföreningen o. Alnarps landbruks- o. mejeriinstitut, R W O. Äg. hälften i Lindholmen samt arr. Jordberga o. Toft hög, allt i Skåne (J o r d b e r g a). G. 1888 $\frac{7}{9}$ m. *Olga Rye-Lassen* från Danmark, f. 1865 $\frac{8}{10}$.

Dotter:

- Emmy Hilda Octavia*, f. 1889 $\frac{1}{8}$. G. 1910 $\frac{17}{6}$ m. ingenjören vid Svenska sockerfabriksaktb., f. d. underlöjtnanten i Kronprinsens husarreg:tes reserv *Ernst Georg Carlsson Herslow*, f. 1884 $\frac{23}{11}$ (A r l ö f).
- (4) *Christian Fredrik*, f. 1858 $\frac{18}{5}$, revisor o. kontrollant (M a l m ö). G. 1890 $\frac{27}{6}$ m. *Gerd a Paulina Hendeberg*, f. 1859 $\frac{27}{5}$.

Barn:

- Gösta Peter*, f. 1891 $\frac{1}{10}$, banktjänsteman (M a l m ö).
- Berndt Simon Otto*, f. 1893 $\frac{1}{8}$, officersvolontär (K r i s t i a n s t a d).
- Hilding Axel Henrik Ludvig*, f. 1895 $\frac{29}{7}$.
- Maria*, f. 1898 $\frac{1}{4}$.
- (5) *Brita Henriette Ida*, f. 1860 $\frac{13}{6}$. Äg. tillsammans med system Hilda, Rosengård i Skåne (R o s e n g ä r d, M a l m ö).
- (6) *Hilda Cecilia*, f. 1862 $\frac{2}{2}$ (R o s e n g ä r d, M a l m ö).
- (7) *Berndt Henrik Ludvig*, f. 1864 $\frac{5}{4}$, ryttmästare vid Skånska husarreg:tet, R S O (H ä l s i n g b o r g). G. 1908 $\frac{17}{10}$ m. *Elin Olivia Backström*, f. 1880 $\frac{1}{6}$.

Döttrar:

- Hilda Ann-Marie*, f. 1910 $\frac{9}{10}$.
- Gunnvor*, f. 1912 $\frac{28}{8}$.
- (8) *Julius Fritz Hjalmar*, f. 1869 $\frac{31}{8}$ (J o h a n n e s b e r g, M a r i e s t a d).
- 2) *Maria Carolina*, f. 1829 $\frac{16}{7}$ (M a l m ö).
- 3) *Johan Henrik Berndt*, f. 1830, godsägare, † 1904 $\frac{6}{3}$. G. 1857 m. Marie Therese Rosalie Wallgren, f. 1835, † 1886.

Barn:

Petter Henric Ludvig, f. 1861 $\frac{1}{6}$. Vistas i Amerika.

Gunilla Selma Wilhelmina (Gulli), f. 1863 (Köpenhamn).

Carl Axel Hjalmar, f. 1869 $\frac{10}{2}$, ex. apotekare, bibliotekarie vid Farmaceutiska föreningen, anst. å apoteket Hvita Björnen i Stockholm.

Hedda Lydia Augusta, f. 1870 $\frac{9}{6}$. Vistas i Nordamerika.

4. Berndt, f. 1788, godsägare, † 1870. G. 1813 m. Maria Elisabeth Malmros, f. 1795, † 1847.

Söner:

- 1) Henrik Wilhelm, f. 1815, stationsinspektör, † 1873. G. m. Gertrud Johanna Olsson, f. 1824, †.

Barn:

Mathilda, f. 1848 $\frac{19}{11}$. G. 1867 m. f. d. stationsinspektören *Corfitz Abraham Theodor Calterholm*, f. 1839.

Henrik, f. 1853 $\frac{18}{1}$. Vistas i Amerika.

Wilhelm, f. 1854 $\frac{13}{3}$. Vistas i Amerika.

Eufemia Elisabeth, f. 1858 $\frac{23}{7}$ (Malmö).

Gerda Agnes Isabella, f. 1868 $\frac{7}{1}$. G. 1899 $\frac{7}{5}$ m. byggmästaren *Nils Carlsson*, f. 1873 $\frac{29}{6}$ (Hälsingborg).

- 2) Johan Daniel, f. 1826, fabrikör, † 1900. G. 1:o 1862 m. Emma Berek, f. 1828, † 1871; 2:o 1872 m. *Anna Helena Lindberg*, f. 1842 $\frac{31}{5}$.

Söner, i 1:a giftet:

- (1) *Ludvig August*, f. 1863 $\frac{15}{7}$, bagaremästare (Göteborgs äng, Göteborg). G. 1889 m. *Anna Lina Andorsson*, f. 1862 $\frac{10}{7}$.

Barn:

Ferdinand Wilhelm, f. 1890 $\frac{24}{4}$, bagare (Göteborg).

Klara Alida, f. 1891 $\frac{14}{4}$.

Johan Emil, f. 1892 $\frac{10}{5}$, barberare.

Fritz Albert, f. 1893 $\frac{22}{10}$, bagare.

Frans Harald, f. 1896 $\frac{15}{12}$.

Hilda Viktoria, f. 1900 $\frac{7}{11}$.

- (2) *Berndt Oscar*, f. 1865 $\frac{5}{8}$, frisör (Karlskrona). G. 1886 m. *Anna Charlotta Friberg*, f. 1863 $\frac{11}{1}$.

Barn:

- Bertha Henrietta*, f. 1886 ¹/₁₁.
Bernhard Filip, f. 1891 ¹³/₁₁.
Gunhild Elisabeth, f. 1893 ³¹/₁.
Carl Herved, f. 1895 ²⁶/₉.
Anna Hertha Maria, f. 1897 ³/₈.
Gustaf Erik, f. 1899 ²¹/₄.
Elsa Astrid, f. 1907 ²⁰/₈.

- 3) *Christian Lorens*, f. 1826, handsfabrikör, † 1893.
 G. 1855 m. *Fredrika Lovisa Lundblad*, f. 1829, †
 1909.

Barn:

- (1) *Augusta Eufemia*, f. 1858 ⁸/₉. G. m. f. d.
 bokhandlaren *Carl Johan Carlin*, f. 1845
⁸/₈ (Eslöf).
 (2) *Axelina Josephina*, f. 1865 ¹⁰/₄, bokhandlare
 i Hörby.
 (3) *Frans Albin*, f. 1868 ¹/₇, frisör (Hvet-
 landa). G. 1893 ⁵/₅ m. *Edda Maria Matts-
 son*, f. 1873 ²⁷/₂.

Barn:

- Ella Maria Lovisa*, f. 1894 ¹⁵/₃.
Conny Sixten Lorentzi, f. 1897 ¹²/₄.
Anna Valborg Dorotea, f. 1900 ²⁰/₈.
Adina Maria Elisabeth, f. 1903 ¹⁷/₂.
Edda Astrid Margareta, f. 1905 ⁶/₈.
Knut Yngve Berlit, f. 1908 ¹/₃.
Sven Ejnar Leopold, f. 1911 ⁵/₁₁.
 (4) *Selma Guilla*, f. 1871 ⁴/₁₁ (Malmö).

Kolmodin

(Södermanlands o. Västgöttagrenarna).

Gammal, vldt utgrenad och sedan slutet af 1500-talet
 känd svensk släkt från Koldemo by i Arbrå socken i Hälsing-
 land. Ättfadern Erik Jonsson, som lefde i slutet af 1500-
 talet och bodde i nämnda by, var länsman eller häradsfogde.
 Hans söner Erik och Michael antogo namnet Kolmodin(us)
 efter födelseorten och blefvo stamfäder för hvar sin släktgren.
 Erik för den äldre eller Södermanlandsgrenen, Michael för den
 yngre eller Upplands-Gottlandsgrenen. Erik Kolmodinus, †
 1649 såsom prost och kyrkoherde i Torshälla, var farfader
 till kyrkoherden i Kristinehamn Abraham Kolmodin, f. 1681,
 † 1737, g. 1720 m. Anna Christina Herberg, † 1743; dessa

makar voro föräldrar till nedanstående Niklas Kolmodin, Michaël Kolmodin, f. 1597, † 1677, var liksom äldste sonen Michael, f. 1640, † 1685, prost i Simtuna i Uppland; den äldre Michaëls andre son Israel, f. 1643, † 1709, blef superintendent på Gottland. Michaël Kolmodin den yngres söner flyttade med farbrodern till Gottland och blefvo stamfäder för Gottlandsgrenen, för hvilken nyligen redogjorts i arbetet "Gottländsk Släktbok". En tredje son till Michaël Kolmodin d. ä. var kyrkoherden i Nysätra o. Österunda i Uppland, kontraktsprosten Johannes Kolmodin, f. 1648, † 1724; hans släktgren är på maussidan utdöd, men fortlevver genom sondottern Helena Elisabeth Kolmodin, f. 1740, † 1768, g. 1762 m. kyrkoherden i Saleby i Västergötland Christopher Dahl, f. 1717, † 1771. Dessa makars son Olof Dahl, f. 1766, † 1838, upptog morfaderens namn Kolmodin, blef Skytteansk professor i Uppsala och i sitt 1803 ingångna gifte med Ulrika Eleonora Rehnberg, f. 1769, † 1815, fader till nedanstående Carl Olof Kolmodin (Dahliska släktgrenen)

Litteratur: Aarep. Sv. Släktboken III; E. Nyberg, Gottländsk Släktbok.

Södermanlandsgrenen:

Niklas, f. 1735, bruksinspektör, handlande, † 1772. G. 1767 m. Anna Christina Kihlqvist, f. 1732, † 1807.

Söner:

1. Carl Abraham, f. 1768, bankokamrerare, † 1810. G. 1793 m. Helena Frychius, f. 1770, † 1851.

Son:

Carl Niklas, f. 1799, bankokommissarie, † 1863. G. 1:o 1829 m. Wilhelmina Rundberg, f. 1811, † 1841; 2:o 1842 m. Fredrika Magdalena Hallström, f. 1809, † 1895.

Barn, i 1:a giftet:

(1) *Edvard Niklas Wilhelm*, f. 1836 ⁸/₆, f. d. kansliråd, RNO (Stockholm). G. 1870 ⁴/₁₂ m. Jenny Carlstedt, f. 1843, † 1876.

Barn:

- a) *Maria Cornelia (Mia)*, f. 1871 ²/₁₁ (Stockholm).
- b) *Carl Torsten*, f. 1873 ⁸/₆, civilingenjör (Stockholm). G. 1905 ²⁸/₈ m. *Anna Jenny Mathilda Cederborg*, f. 1881 ²⁰/₆.

Döttrar:

- Ragna Gertrud Margareta*, f. 1907 ²²/₃.
- Jenny Inga-Lisa*, f. 1911 ⁷/₉.
- c) *Jenny Fredrika Wilhelmina*, f. 1876 ²¹/₄ (Stockholm).

i 2:a giftet:

- (2) *Carl Fredrik*, f. 1843 ³¹/₈, f. d. bankosekreterare, RNO (Stockholm).
 (3) *Henning Agathon*, f. 1844 ²⁴/₁₂, f. d. byråchef i generalpoststyrelsen, KWO 2 kl., RNO, KDDO 2 gr., RPrRÖO 3 kl., RPrKrO 2 kl. (Skogs Ekeby, Tungelsta). G. 1874 ¹/₁₁ m. *Augusta Amalia Lundberg*, f. 1850 ³/₅.

Barn:

Siri Emma Fredrika, f. 1875 ⁹/₈. G. 1900 ¹/₁₂ m. hofintendenten, O II Gbmt, RWO, RR S:t St O 2 kl., RBad Z Löw O 1 kl., RPrKr O 3 kl., RDDO, Off Fr D'Acad, *Oscar Emil Swensson*, f. 1866 ²³/₁₀ (Stockholm).

Carl Ragnar, f. 1881 ²⁰/₇, jur. utr. kand., e. o. hofrättsnotarie (Falun). G. 1912 ²²/₉ m. *Anna Wilhelmina (Vilma) Pettersson*, f. 1878 ²⁹/₁₁.

- (4) *Gerda Ingeborg Magdalena*, f. 1848 ⁴/_a. G. 1878 ²⁸/₁₁ m. kammarskrifvaren i tullverket *Albert Fredrik Hallström*, f. 1848, † 1890 (Stockholm).

2. *Niklas*, f. 1773, bankokommissarie, † 1847. G. 2:o 1819 m. *Maria Magdalena Linderberg*, f. 1769, † 1848.

Son:

Abraham, f. 1804, bankokamrerare, † 1887. G. 1844 m. *Sofia Wilhelmina Björkblad*, f. 1814, † 1884.

Son:

Nils Abraham Wilhelm, f. 1847 ¹⁵/₆. Äg. boktryckeri under firma P. A. Nymans efterträdare o. hus i Stockholm. G. 1887 ¹⁵/₁₀ m. *Hilda Charlotta Carolina Ingnell*, f. 1848 ²¹/_s.

Dahlska (Västgöta-) grenen:

Carl Olof, f. 1804, tullförvaltare, † 1880. G. 1847 m. *Matilda Eleonora von Langenberg*, f. 1812, † 1908.

Barn:

1. *Hilda Eleonora Olivia*, f. 1848 ²⁹/₇. G. 1868 ²⁹/₇ m. kaptenen *Otto Alfred Kistner*, f. 1836, † 1901 (Stockholm).

2. *Carl Olof Bernhard (Carl Bernhard)*, f. 1850 $\frac{16}{9}$, tullbevakningskontrollör. Äg. del i hus i Stockholm. G. 1884 $\frac{15}{11}$ m. *Zelma Agnes Fredrika Knoch*, f. 1861 $\frac{3}{4}$.

Barn:

Olof Torsten, f. 1885 $\frac{22}{11}$, fil. kand.

Astrid Ida Mathilda, f. 1890 $\frac{1}{5}$, anställd i Stockholms stads Sparbank (Stockholm).

Carl Olof Gyffe, f. 1893 $\frac{14}{2}$, elev vid Tekniska högskolan.

3. *Johan Arvid*, f. 1852, kapten, † 1902. G. 1878 $\frac{22}{11}$ m. *Hildur Maria Wennberg*, f. 1857 $\frac{21}{12}$ (Visby).

Barn:

Ellen Signe Eleonora, f. 1880 $\frac{3}{1}$. G. 1909 $\frac{29}{5}$ m. löjtnanten o. 1:e regementsadjutanten vid Gottlands infanterireg:te *Lukas A:son Runeborg*, f. 1874 $\frac{3}{12}$. Äg. o. beb. villalägenheten *John Hill* vid Visby.

Carl Gunnar von Langenberg, f. 1882 $\frac{10}{9}$, tjänsteman i Städernas allm. brandstodsbolag (Stockholm). G. 1912 $\frac{28}{9}$ m. *Elida Gertrud Desideria Andersson*, f. 1889 $\frac{11}{12}$.

Emma Mathilda, f. 1886 $\frac{24}{8}$. G. 1907 $\frac{28}{9}$ m. löjtnanten o. regementsadjutanten vid Gottlands artillerikår *Olof Tryggve Åkerlund*, f. 1883 $\frac{15}{3}$ (Visby).

Kolthoff.

Släkten härstammar från Västphalen, hvarest äldste kändestamfadern Herman Kolthoff ägde och bebodde godset Kultenhof 1580—1610. Hans son Henrik, † 1661, inflyttade 1632 till Sverige, blef handlande och slutligen borgmästare i Karlstad samt anlade Edsvalla, Ransäters, Brattfors, Lindfors m. fl. järnbruk i Värmland. Af hans talrika ättlingar hafva de flesta varit bosatta i nämnda landskap. En hans sons sons brukspatronen Johan Kolthoff, f. 1722, † 1780, hade i sitt 1745 ingångna gifte med Agneta Hedengren, f. 1724, † 1775, bland tio barn nedanstående sonen Sven. Andra grenar af släkten lefva i Sverige och Amerika.

Litteratur: Sv. Ättartal 1891.

Sven, f. 1748, brukspatron, † 1810. G. 1772 m. *Carolina Granfelt* från Dal, f. 1755, † 1805.

Söner:

1. Johan, f. 1774, major, † 1853. G. m. Hedda Styffe, † 1821.

Son:

- Lars Johan, f. 1821, brukspatron, † 1890. G. 1854 m. Christina Ferner, f. 1822, † 1907.

Barn:

- (1) *Ivar*, f. 1855 ¹⁵/₁₀, disponent för Hammarby —Yxe aktb. (H a m m a r b y b r u k, N o r a). G. 1889 ²⁸/₂ (m. Gertrud Dahlberg, f. 1867 ¹⁵/₅.)

Barn:

Elsa, f. 1890 ²²/₂.

Stina Maria, f. 1891 ¹⁷/₈.

Erik, f. 1894 ²³/₁.

Gertrud Augusta, f. 1900 ¹⁴/₅.

Anna Greta, f. 1902 ¹⁶/₅.

- (2) *Johanna Maria (M a j k e n)*, f. 1857 ²⁵/₆ (K a r l s t a d).
- (3) *Elin Elisabeth*, f. 1859 ²⁸/₁. G. 1900 ¹⁵/₂ m. förvaltaren vid H a m m a r b y b r u k, styrelseledamoten i Hammarby—Yxe aktb., *Johan Viktor Strömberg*, f. 1863 ²⁴/₆ (N o r a).
- (4) *Ida Kristina*, f. 1861 ¹⁶/₁₁. G. 1894 ²/₁₀ m. kaptenen i Värmlands reg:tes reserv, verkst. direktören för aktb. Surte-Liljedal *Per Ragnar Söderhielm*, f. 1867 ²²/₈ (S u r t e).

2. Lars Gustaf, f. 1775, † 1857. G. m. Eleonora Charlotta Falk, f. 1784, † 1852.

Söner:

- 1) Johan Henrik, f. 1811, kommissionslandtmätare, † 1883. G. 1836 m. Sara Gustava Friberger, f. 1813, † 1875.

Barn:

- (1) Johan August, f. 1839, skogsförvaltare, † 1909. G. 1861 m. Livia Ulrika Lovisa Lind af Hageby, f. 1830, † 1895.

Dotter:

Livia Augusta Maria, f. 1862. G. 1888 m. trädgårdsmästaren *Johan Lindgren* (E d a g l a s b r u k, C h a r l o t t e n b e r g).

- (2) *Helena Charlotta Johanna (Hanna)*, f. 1841^{11/10}. G. 1866^{4/9} m. rektorn, fil. d:r Johan Gustaf Hamnqvist, f. 1830, † 1883 (Falun).
- (3) *Gustaf Isak*, f. 1845^{14/12}, fil. hedersd:r, konservator vid Uppsala universitet, inspektor för Uppsala stads biologiska museum, ordf. i styrelsen för aktb. Biologiska museet i Stockholm o. Uppsala läns jaktvårdsförening, R W O, R Pr Kr O 3 kl., Sv. jägaref. belöningsmedalj. G. 1870^{4/10} m. *Charlotte Louise Liud af Hageby*, f. 1833^{10/1}.

Barn:

- a) *Kjell Gustaf Adolf Henrik*, f. 1871^{20/8}, verkst. direktör i aktb. Kolthoffs naturalie-magasin i Uppsala. G. 1905^{24/10} m. *Elna Morell*, f. 1880^{26/7}.
- b) *Helga Gustafva Ulla Mathilda (Eie)*, f. 1872^{12/11}. G. 1908^{10/12} m. länsnotarien i Västernorr. län, e. o. hofrättsnotarien, jur. utr. kand. *Sigurd Ribbing*, f. 1879^{18/12} (Härnösand).
- c) *Ruth Charlotte*, f. 1875^{27/6}.
- d) *Esther Charlotte*, f. 1875^{27/6}.
- e) *Helge Gustaf Ludvig*, f. 1878^{7/8}, löjtnant vid Smålands artillerireg:te (Jönköping). G. 1907^{4/11} m. *Esther Elisabeth Ritter*, f. 1877^{12/5}.

Döttrar:

- Ulla Hulda*, f. 1908^{16/8}.
- Evy Charlotta*, f. 1908^{16/8}.
- Märtha Alma*, f. 1910^{8/11}.
- (4) *Karolina Henrika Amanda*, f. 1848^{27/5}. G. 1876^{15/10} m. ståletsaren, civilingenjören Bernhard August Beskow, f. 1837, † 1910 (Göteborg).
- (5) *Regina Gustafva*, f. 1855^{11/5}. G. 1875 m. kaptenen Carl Gustaf Wising, f. 1839, † 1888 (Annebo, Lidिंगö).
- (6) *Alma Gunilda*, f. 1856^{17/6}, teckningslärarinna (Göteborg).
- 2) Herman, f. 1817, possessionat, † 1876. G. 2:o m. *Sara Lovisa (Louise) Bergh*, f. 1836^{19/5} (Nore, Sunnemo).

Barn:

- (1) *Alma Elisabeth*, f. 1865 ⁶/₇. G. m. ingenjören *Robert Gyzander*, f. 1856 ¹⁰/₁₁ (Malden, Mass., Nordamerika).
- (2) *Louise Eleonora (Nora)*, f. 1866 ²/₉ (Nore, Sunnemo).
- (3) *Axel Herman*, f. 1873 ⁹/₃, reservlöjtnant i Värmlands reg:tes reserv, kartograf hos Uddelholms aktb. (Höje). G. 1908 ³/₁ m. *Ellen Helena Bengtson*, f. 1875 ²³/₈.
- (4) *Carl Gustaf*, f. 1875 ³/₆, bryggeriägare. Äg. o. beb. Nore i Värmland (Sunnemo). G. 1910 ¹⁸/₆ m. *Carin Maria Weinberg*, f. 1881 ¹⁶/₈.

Söner:

- Ernst Herman*, f. 1911 ²¹/₃.
Carl Gunnar, f. 1912 ³⁰/₇.

Kræpelien.

Tysk släkt, som med nedanstående Johan David Kræpellen öfverflyttade från Stralsund till Stockholm 1801.

Litteratur: Sv. Släktkalender 1888.

Johan David, f. 1768, fanjunkare, † 1825. G. 1791 m. Maria Elisabeth Hansen, f. 1762, † 1848.

Söner:

1. Gottfrid Christopher, f. 1792, löjtnant, slottsfogde på Stockholms slott, † 1856. G. m. Gustava Wilhelmina Sjögren, f. 1801, † 1873.

Barn:

- 1) Carl Wilhelm Gottfrid Christopher, f. 1823, handlande o. vice konsul, † 1882. G. 1850 m. Maria Charlotta Estlander, f. 1828, † 1889.

Barn:

- (1) Carl Lennart, f. 1855, postexpeditör, riksdagsnotarie, † 1901. G. 1882 ⁶/₅ m. *Carolina Lovisa Fischer*, f. 1860 ¹³/₁, biträde hos generalpoststyrelsen (Stockholm).

Barn:

- Alfhild Maria*, f. 1884 ²²/₅, lärarinna vid Detthowska skolan i Stockholm.

Ida Margareta (Greta), f. 1894 ¹⁸/_s.

Hans Lennart, f. 1895 ²⁶/₁₂.

Bertel Lennart, f. 1897 ²⁴/_s.

- (2) *Carl Casimir*, f. 1856, sjökapt. † 1909. G. 1888 ²²/₄ m. *Fanny Wendelin*, f. 1863 ²³/₃.
- (3) *Ellen Maria*, f. 1862 ²²/₃. G. 1889 ¹/₇ m. landssekreteraren, lagmännen *Gottlieb Leopold*, f. 1854, † 1896 (*Hälsingfors*).
- (4) *Oliga Maria*, f. 1863 ¹⁷/₇. G. 1890 ²⁵/₅ m. häradshöfdingen i Piikkis domsaga i Finland, RRS:t St O 3 kl., *Johannes Leopold*, f. 1852 ⁶/_s.
- 2) *Oscar Fredrik*, f. 1831, stationsinspektör, † 1899. G. 1868 ²⁰/₁₀ m. *Selma Mathilda Leufwenmark*, f. 1849 ²⁶/₇ (*Stockholm*).

Barn:

- (1) *Ernst Ludvig*, f. 1869 ²/₁₀, jur. kand., t. f. civilassessor vid Stockholms rådhusrätt. Beb. egen villa i *Lidingö Villastad*. G. 1902 ¹⁰/₆ m. *Agnes Hildegard Christerson*, f. 1872 ¹⁶/₆.

Barn:

- Märta Katarina*, f. 1903 ²⁴/₃.
- Hans Yngve*, f. 1905 ¹⁰/₃.
- Ernst Oskar*, f. 1906 ²⁷/₁₀.
- (2) *Ellen Wilhelmina Mathilda*, f. 1871 ⁵/₇. G. 1900 ⁴/₆ m. telegrafkommissarien *Julius Teodor Almgren*, f. 1868 ¹⁵/₉ (*Ludvika*).
- (3) *Oskar Elis*, f. 1874 ⁷/₂, grosshandlare (*Stockholm*). G. 1902 ⁷/₆ m. *Elsa Maria Törnequist*, f. 1879 ²⁶/_s.

Söner:

Nils Oskar, f. 1906 ¹³/₆.

Ulf Ejnar, f. 1908 ¹⁴/₂.

- (4) *Selma Katarina*, f. 1883 ²¹/₁₀, telegrafist, (*Stockholm*).
- 3) *Emma Elisabeth*, f. 1836 ³⁰/₄ (*Stockholm*).
- 2) *Carl Gottfrid*, f. 1793, underlöjtnant, † 1879. G. 1818 m. *Anna Charlotta Hammarlund*, f. 1798, † 1845.

Söner:

- 1) *Carl Johan Ludvig*, f. 1826, fanjunkare, † 1865. G. 1858 ¹²/₁₀ m. *Sofia Helena Malmberg*, f. 1831 ⁷/₂ (*Bofors*).

Barn:

Anna Sofia, f. 1860 ⁴/₃. G. 1884 ²⁰/₂ m. folkskolläraren *Fredrik Ekman*, f. 1859 ²⁰/₃.

Johan Gottfrid, f. 1861, landtbrukare i Nordamerika, † 1897. G. 1886 ⁸/₅ m. *Mathilda Johansson*, f. 1864 ²¹/₅.

Maria Katarina, f. 1863 ¹⁸/₆ (B o f o r s).

- 2) *Julius Andreas*, f. 1838 ¹⁰/₂, f. d. fanjunkare vid Lifreg:rets dragonkår (U p p s a l a). G. 1879 ¹⁸/₁₀ m. *Sofia Charlotta Burman*, f. 1846 ²⁰/₄.

Barn:

Karl Johan Julius (Hans), f. 1880 ³¹/₇, bergsingenjör (K i r u n a).

Esther Signe Maria, f. 1884 ¹/₇, statistiskt biträde i riksbanken (S t o c k h o l m).

Kreüger och Kreuger.

Äldste kände stamfadern var skepparen David Kreuger från Wismar, † 1730, som i slutet af 1600- eller början af 1700-talet inflyttade till Kalmar. Hans sonson Anders, f. 1720, † 1778, först löjtnant vid Kalmar regemente, sedermera kopparslagare, hade i sitt gifte med Maria Bodecker bl. a. barn nedanstående sönerna Johan Fredrik och Petter. Den äldre grenen skrifver namnet Kreüger, medan den yngre i allmänhet bibehållit det ursprungliga skrifsättet Kreuger.

Litteratur: Sv. Släktkalender 1886; Leijonhufvud, Ny Sv. Släktbok.

Äldre grenen (Kreüger):

Johan Fredrik, f. 1753, tullförvaltare, † 1823. G. 1:o 1780 m. Anna Sara Cederhvarf, f. 1760, † 1799; 2:o 1801 m. Agata Charlotta Ivendorff, f. 1774, † 1850.

Söner, i 1:a gifte:

1. Johan Henrik, f. 1782, amiral, † 1858. G. 1817 m. Euphrosyne Tenger, f. 1793, † 1868.

Barn:

- 1) Carl Henrik, f. 1822, konteramiral, † 1898 ¹³/₁₂. G. 1:o 1855 m. Hedvig Beata Matilda Retzius, f. 1833, † 1867; 2:o 1870 m. friherrinnan Ingeborg Catharina Erika Sparre, f. 1837, † 1910.

Barn, i 1:a giftet:

- (1) *Ebba Sigrid Matilda*, f. 1856 ¹³/₈. G. 1877 ²⁰/₁₂ m. kommandören, greve Axel Theodor Polykarpus Cronhielm af Hakunge, f. 1829, † 1899. Äg. hus i Stockholm.

i 2:a giftet:

- (2) *Carl Henrik Erik Magnus Henning*, f. 1871 ¹⁰/₈, kaptan o. kompanichef vid Kronobergs reg:te, förste lärare vid Krigsskolan (Stockholm). G. 1896 ³⁰/₁₂ m. *Julia Marianne Milde*, f. 1872 ¹²/₁₁.

Son:

Mikael Alexander, f. 1903 ¹/₆.

- (3) *Hedvig Ingeborg Sofia Euphrosyne*, f. 1874 ²⁴/₁. G. 1904 ²⁷/₁ m. d:r *Christian Daniel Bonaventura (Bonny) Howitz*, f. 1871 ²²/₇ (Köpenhamn).

- 2) Oskar Fredrik, f. 1824, kommandörkapten af 1:a graden, † 1907 ³/₁₀. G. 1868 ⁵/₁₁ m. *Marie Louise Albertine Philomène de Gendre*, f. 1841 ¹⁹/₂. Äg. jämte sonen o. beb. Smedsudden i Stockholm.

Son:

Pierre Henri Marie, f. 1869 ⁸/₈, ingenjör, amanuens i Patent- o. registreringsverket (Smedsudden, Stockholm).

- 3) Klas Hjalmar, f. 1826, generalmajor, † 1891. G. 1:o 1860 m. Ida Blenda Nordenfalk, f. 1838, † 1865; 2:o 1870 ²²/₁₁ m. *Bertha Isabella Koch*, i hennes 2:a gifte, f. 1845 ⁵/₃. Äg. o. beb. hus i Växiö.

Barn, i 1:a giftet:

Hjalmar Johan Henrik, f. 1861 ¹¹/₈, auditör vid Kronobergs reg:te, häradsskrifvare i Uppvidinge härads fögderi, vice häradshöfding, RWO (Växjö). G. 1907 ³/₆ m. *Ingegerd Louise von Sydow*, f. 1879 ²⁸/₁₀.

i 2:a giftet:

Ida Bertha, f. 1871 ¹⁵/₁₁. G. 1894 ¹⁰/₁₀ m. majoren Arvid Erland Gustaf Bergenstråhle, f. 1860, † 1911 (Växjö).

Allan Henrik Mikael, f. 1873 ⁹/₁, kaptan o. kompanichef vid Kronobergs reg:te, f. d. generalstabsofficer, f. d. militärattaché, K Ben Sv S, R Fr H L. (Växjö).

- *Sten Henrik*, f. 1874 ¹⁴/₇, godsägare. Äg. o. beb.
Frö ö i Östergötland (G i s t a d).
Vera, f. 1875 ²⁴/₈ (V ä x j ö).

- 4) *Teresia Josephina (Thérèse)*, f. 1828 ¹³/₃
(S t o c k h o l m).

i 2:a giftet:

2. *Carl Christian*, f. 1803, öfverste, † 1865. G. 1832 m.
Carolina Fredrika Fries, f. 1811, † 1888.

Dotter:

Agda Augusta Carolina, f. 1839 ¹⁵/₄ (P a r i s).

Yngre grenen (Kreüger):

Petter, f. 1758, handlande, † 1807. G. 1786 m. *Ulrika Åbrandt*, f. 1766, † 1821.

Son:

Anders Lorentz, f. 1791, handlande, konsul, † 1859. G.
1819 m. *Maria Callerström*, f. 1794, † 1868.

Söner:

- 1) *Per Edvard*, f. 1820, handlande, vice konsul, † 1895.
G. 1846 m. *Carolina Amalia von Sydow*, f. 1820,
† 1893.

Barn:

- (1) *Hilma Amalia*, f. 1847 ⁷/₁. G. 1870 ²⁴/₉ m.
f. d. sjökaptenen *Carl von Diederichs*, f. 1838
²⁸/₅ (S t o c k h o l m).
(2) *Oskar Lorentz*, f. 1848 ¹/₉, grosshandlare o.
dansk konsul i K a l m a r, R D D O. Beb. eget
hus i nämnda stad o. äg. hus i Färjestaden på
Öland. G. 1874 ²⁷/₁₀ m. grefvinnan *Ebba
Ulrika Wilhelmina Sparre af Söldeborg*, f.
1855 ¹⁵/₆.

Söner:

- a) *Per Erik*, f. 1875 ²¹/₉, kamrerare vid riks-
bankens afdelningskontor i K a l m a r. G.
1909 ¹/₁₂ m. *Edit Eriksson*, f. 1884 ²⁴/₆.
b) *Sten Lorentz*, f. 1876 ²⁰/₉ (L o n d o n).
c) *Henrik*, f. 1882 ²¹/₆, civilingenjör, lärare
i byggnadsteknik vid Tekniska högskolan.
Inneh. konsulterande byggnadskonstruk-
tionsbyrå i S t o c k h o l m. G. 1905 ³⁰/₁₂
m. *Karin Ericsson*, f. 1884 ⁶/₁₀.

Söner:

Harry, f. 1906 ¹³/₁₀.*Erik*, f. 1910 ⁵/₈.d) *Claës Georg Urban*, f. 1889 ⁹/₁₁, elev vid Tekniska högskolan.e) *Louis*, f. 1894 ¹¹/₁₂.

- (3) *Ernst August*, f. 1852 ⁸/₃, rysk vice konsul i Kalmar, verkst. direktör för aktb. Kalmar o. Mönsterås tändsticksfabriker. G. 1876 ¹⁷/₅ m. *Jenny Emilia Forssman*, f. 1856 ¹⁹/₁₁ (Kalmar).

Barn:

Ingrid, f. 1877 ³/₄. G. 1908 ⁸/₃ m. docenten i obstetrik o. gynekologi vid Karolinska institutet, med. d:r *Erik Olof Magnus Ahlström*, f. 1877 ¹⁷/₁₂ (Stockholm).*Helga*, f. 1878 ⁹/₁₁. G. 1906 ¹/₃ m. f. d. direktören för bankaktb. Norra Sveriges kontor i Stockholm *Axel Johan Hallin*, f. 1877 ²¹/₆.*Ivar*, f. 1880 ²/₃, civilingenjör, verkst. direktör för aktb. Kreuger & Toll, ledamot af styrelsen för aktb. Sveriges Privata Centralbank (Stockholm).*Thorsten*, f. 1884 ¹⁷/₆, ingenjör, argentinsk vice konsul i Kalmar, vice verkst. direktör för aktb. Kalmar o. Mönsterås tändsticksfabriker.*Greta*, f. 1889 ²²/₆. G. 1912 ⁶/₁₁ m. öfveringenjören hos Bergsunds mek. verkstadsaktb. *Gunnar Ekström*, f. 1878 ²/₃ (Stockholm).*Brita*, f. 1891 ¹¹/₆.

- (4) *Carolina Maria (Lina)*, f. 1856 ²⁸/₁₁. G. 1878 ¹⁹/₁₂ m. f. d. lektorn, RNO, fil. d:r *Gotthard Magnus Gullberg*, f. 1845 ²⁷/₂ (Kalmar).

- (5) *Fredrik Emil*, f. 1858 ³/₅, köpman i London. G. 1892 m. *Emily Griffins*.

Söner:

Oscar Fredrik, f. 1893.*Carl Eugen*, f. 1896.

- 2) *Johan August*, f. 1821, handlande, † 1887. G. 1852 m. *Christina Elisabet Lidman*, f. 1831, † 1878.

Barn:

- (1) Anders Fredrik, f. 1854, grosshandlare, † 1905. G. 1889 ⁹/₇ m. *Anna Katarina Johanna af Geijerstam*, f. 1863 ¹⁰/₆. Äg. jämte barnen, hus i K a l m a r.

Barn:

- Anna Maria (Maja)*, f. 1890 ²⁰/₄, gymnastikdirektör (L u n d).
Nils Johan, f. 1894 ¹⁵/₁₂.
Gustaf Olof (Olle), f. 1898 ⁸/₁₀.
Anna Elisabet (Anna-Lisa), f. 1905 ³⁰/₃.
 (2) *Johan Gustaf*, f. 1856 ⁷/₃, grosshandlare, tysk konsul o. nederländsk vice konsul i K a l m a r. Äg. Björka i Småland o. hus i nämnda stad. G. 1886 ¹⁷/₈ m. *Alma Eva Christina (Stina) af Geijerstam*, f. 1865 ²⁰/₄.

Barn:

- Elsa*, f. 1888 ¹¹/₂.
Stina, f. 1889 ¹³/₉.
Sven Johan, f. 1891 ²/₁₁.
Gösta Emanuel, f. 1898 ²⁸/₁.
Hans Karl, f. 1901 ⁷/₂.
 (3) *Nils Edvard*, f. 1858 ¹¹/₁₀, artist (djur- o. landskapsmålare) (S t o c k h o l m). G. 1886 ¹⁵/₅ m. *Bertha Elisabeth von Essen af Zellie*, f. 1857 ²/₃.

Dotter:

- Elisabeth (Bessie)*, f. 1889 ¹⁰/₇.
 (4) *Ellen Christina*, f. 1862 ⁶/₂. G. 1897 ¹⁹/₆ m. läroverksadjunkten, fil. d:r *Klas Alfred Essén*, f. 1852 ⁹/₁₀ (L i d k ö p i n g).
 (5) *Elisabeth Gustafva*, f. 1870 ⁶/₂. G. 1899 ⁸/₅ m. trafikchefen Ernst Morén, f. 1867, † 1907 (K a l m a r).
 3) *Erik Lorentz*, f. 1823 ²⁷/₉, f. d. godsägare o. fabriksidkare (S k a r a). G. 1857 ⁴/₇ m. *Carolina Eleonora Sophia Brusenius*, f. 1820, † 1888.

Barn:

- (1) *Jane Maria*, f. 1860 ¹¹/₂. G. 1888 ²⁷/₁₂ m. föreståndaren för Skaraborgs läns landtinamma-skola, direktören, R W O. *Johan Fredrik Magnus Hamnström*, f. 1855 ²⁵/₁₀ (S k a r a).

- (2) *Anders Lorentz*, f. 1862 ¹⁹/₇, anställd hos firman Franck & Comp. i Hälsingfors. G. 1896 ¹/₁₀ m. *Olga Lagus*, f. 1859 ¹⁷/₈.

Söner:

Erik Ragnar, f. 1897 ⁴/₈.

Johan Arnold Andreas, f. 1898 ³⁰/₆.

Kruckenbergs.

Släkten, som härstammar från Tyskland, inkom till Sverige i början af 1800-talet med nedanstående James Kruckenbergs.

James, f. 1792, handlande, bruksägare, † 1853. G. 1812 m. *Amalia Margareta von Holten*, f. 1793, † 1845.

Söner:

1. *Oskar Wilhelm*, f. 1814, godsägare, † 1888. G. 1844 m. *Christina Wilhelmina Kindahl*, f. 1820, † 1890.

Barn:

- 1) *Hilda Maria Amalia*, f. 1845 ²³/₇ (Jönköping).
- 2) *Helga Wilhelmina Ingeborg*, f. 1846 ²²/₇. G. 1870 ¹/₉ m. inspektoren *Claes Wettermark*, f. 1846 ¹⁰/₇ (Norgården, Jönköping).
- 3) *Lydia Fredrika*, f. 1849 ²³/₂. G. 1874 ²⁴/₅ m. ingenjören *Herma Alenius*, f. 1842 ¹²/₇ (Hedertorp, Ryr).
- 4) *Carl Oskar Ferdinand*, f. 1850 ¹¹/₁₂, direktör (Jönköping). G. 1879 ²⁹/₁₂ m. *Caroline Svensson*, f. 1852 ²/₂.

Barn:

Carl Wilhelm, f. 1881 ²⁷/₁₀, löjtnant vid Smålands husarreg:te (Eksjö).

Margot Elisabeth, f. 1883 ⁶/₈. G. 1906 ⁷/₁₁ m. löjtnanten vid Kalmar reg:te, RS Ern O 2 kl.,

Fredrik Carl von Mühlentfels, f. 1876 ²/₇ (Hultsfred).

Vera Alexandra, f. 1884 ²⁰/₇.

Knut Carl Gustaf, f. 1886 ¹⁷/₂, underlöjtnant i Lifreg:tets husarers reserv (Jönköping).

- 5) *Knut Herman*, f. 1854 ¹²/₁₀, disponent för Helle-rups tändsticksfabriksaktb. (Hellerup, Köpenhamn). G. 1884 ¹⁹/₈ m. *Mathilda Wilhelmina (Mimmi) Schagelin*, f. 1860 ³/₅.

Barn:

Ketty Angelique Wilhelmine, f. 1886 ¹⁰/₁.

Knut Gustaf Wilhelm, f. 1888 ¹⁸/₄.

Age Gustaf Edvard, f. 1890 ⁶/₆.

Munny Margot Mathilde, f. 1892 ¹²/₅.

Eddy Thor Herman, f. 1893 ²⁵/₇.

Carl Oskar, f. 1898 ³/₁.

- 6) *Claes Fredrik*, f. 1856 ¹/₁, kontorist (Jönköping).
 - 7) *Signe Alma Emilia*, f. 1858 ²⁷/₂ (Jönköping).
 - 8) *Thekla Mathilda*, f. 1859 ¹⁰/₁₁ (Jönköping).
 - 9) *Emy Tullia Elvira*, f. 1863 ²²/₁₁. G. 1900 ⁹/₆ m. godsägaren *Bror Sixten Berglund*, f. 1848 ²⁹/₉. Äg. Tumbäck i Västergötland (Habo).
2. *James Ferdinand*, f. 1818, bankkamrerare, † 1895. G. 1846 m. *Johanna Benedikta Andersson*, f. 1822, † 1885.

Barn:

- 1) *Amalia Paulina*, f. 1847 ²/₁₂. G. 1872 m. kommissionslandtmätaren *Vilhelm Leopold Henrik Schreeber*, f. 1835, † 1902 (Vernamo).
- 2) *Ernst Mauritz*, f. 1849 ³⁰/₄, major i armén, kapten i Jönköpings reg:ts reserv, befälhafvare för Värnamo rullförlingsområde, R S O. Beb. eget hus i Värnamo. G. 1878 ²³/₁ m. *Ellen Mathilda Kruckenberg*, f. 1851 ⁴/₇. (Se nedan.)

Son:

- Ivan Mauritz Julius Ferdinand*, f. 1880 ¹⁹/₂, fil. d:r, lektor i kemi o. fysik vid Nya elementarskolan (Stockholm). G. 1907 ⁴/₇ m. *Gerda Lottia Helena Ekström*, f. 1876 ⁶/₉.
- 3) *Lydia*, f. 1850 ¹⁴/₆. G. 2:o 1891 ²⁸/₁₂ m. grosshandlaren *Carl Lindhult*, f. 1828, † 1898 (Stockholm).
3. *Julius Martin*, f. 1820 ⁹/₃, f. d. bruksägare (Jönköping). G. 1848 ²³/₇ m. *Sofie Louise Eleonore Lindqvist*, † 1871.

Barn:

- Fanny Amalia*, f. 1849 ¹¹/₅. G. 1871 ⁹/₆ m. läroverksadjunkten *Bror Axel Antonius Hahn*, f. 1839, † 1912 ¹³/₆ (Stockholm).
- Ellen Matilda*, f. 1851 ⁴/₇. G. 1878 ²³/₁ m. majoren *Ernst Mauritz Kruckenberg*, f. 1849 ³⁰/₄. (Se ofvan.)

Hilma Otilia, f. 1852 ¹⁹/₁₁. G. 1875 ²³/₁ m. sjökap-
tenen Edvard Wilhelm Lübeck, f. 1840, † 1907
(S t o c k h o l m).

Carl Julius, f. 1856 ¹⁶/₁, vice häradshöfding, rådman
i V a d s t e n a. Äg. gård i nämnda stad.

James Martin Ossian, f. 1861 ²⁷/₆, agronom (H ä r -
j e s t a d, F r i n n a r y d).

Elin Sofia, f. 1863 ²⁷/₃. G. 1885 ²³/₁₀ m. f. d. kap-
tenen vid Kalmar reg:te, kamreraren vid Varbergs
hafsbud, R S O, *Fredrik Wilhelm Reutersvärd*,
f. 1851 ²³/₁₁ (V a r b e r g).

Kruse

(från Karlshamn)

Äldste kände stamfadern för denna släkt var Jonas Croes
eller Kruse, † 1743, skeppare i Karlshamn, g. 1737 m. Christina
Smitt, f. 1715, † 1787. Deras son, "coopverdikaptenen" Leo-
nard Kruse, f. 1737, † 1809, g. 1774 m. Johanna Margareta
Weibull, f. 1752, † 1821, var fader till kammarrådet, sedan
tullförvaltaren Jonas Peter Kruse, f. 1775, † 1828 (hvars
släktgren numera är utdöd) samt till nedanstående Johan
Anders.

Litteratur: Sv. Ättartal 1894.

Johan Anders, f. 1784, sjökapten i Karlshamn, sedan
grosshandlare o. bryggare i Stockholm, † 1839. G.
1820 m. Anna Charlotta Brandelius, f. 1800, † 1856.

Söner:

1. Carl Magnus Leonard, f. 1824, godsägare, † 1877.
G. 1860 ³⁰/₄ m. *Agnes Augusta Ljunglöf*, f. 1831 ⁸/₇
(S t o c k h o l m).

Barn:

1) *Jacob Carl Christopher*, f. 1861 ²⁰/₅, f. d. kapten
vid Kustartilleriet, R S O (V a x h o l m).

2) *Märta Agnes Henriette*, f. 1864 ¹⁹/₃ (S t o c k -
h o l m).

3) *Knut Robert Theodor*, f. 1866 ³/₃, kapten vid
Kustartilleriet, R S O (K a r l s k r o n a). G. 1902
⁵/₄ m. *Ebb a Fredrika Liepe*, f. 1874 ²⁶/₇.

Son:

Gunnar Robert, f. 1911 ²³/₁₁.

4) *Tyra Agnes Maria*, f. 1868 ¹⁶/₁ (S t o c k h o l m).

2. Abraham Ludvig, f. 1826, vice häradshöfding, auditor, † 1887. G. 1:o 1857 m. Emma Hildegard Hedin, f. 1824, † 1866; 2:o 1868 m. Rosa Helena Christina Ulrika Berlin, f. 1836, † 1906.

Barn, i 1:a giftet:

- 1) Sven Ludvig Christofer, f. 1858, civilingenjör, † 1890. G. 1887 ¹⁵/₁₀ m. *Julia Ebba Georgine Kemner*, f. 1865 ¹¹/₉. Omg. 1901 ¹⁰/₆ m. kamreraren *Nils Conrad Laudelius*, f. 1860 ²³/₉ (S t o c k h o l m).

Dotter:

Elsa Clary Georgine, f. 1889 ¹⁵/₄. G. 1910 ¹⁶/₂ m. ingenjören *Carl Nils Skånberg*, f. 1883 ⁸/₄ (S t o c k h o l m).

- 2) *Ellen Clara Charlotta*, f. 1860 ¹⁰/₃, biträdande föreståndarinna vid Brummerska skolan i S t o c k h o l m.
- 3) *Anna Hildegard Maria*, f. 1861 ¹¹/₆, biträdande föreståndarinna vid Brummerska skolan i S t o c k h o l m.
- 4) *Emma Nicolina*, f. 1866 ²¹/₈, öfversköterska vid östra sjukhuset vid Stockholms stads allm. försörjningsinrättning (S t o c k h o l m).

i 2:a giftet:

- 5) *Maria Christina (Mia)*, f. 1871 ¹⁵/₁. G. 1898 ⁵/₁₁ m. kamreraren i Nobelstiftelsen, e. o. hofrättsnotarien *Bo Gustaf Löfgren*, f. 1866 ²⁷/₃ (S t o c k h o l m).
- 6) *Erik Otto Ludvig Nèvil*, f. 1872 ²⁰/₁₂, bryggmästare vid S:t Eriks bryggeri (S t o c k h o l m).
- 7) *Anna Sofia Alma Isabella (Bell)*, f. 1874 ¹⁷/₇, amanuens hos öfverstyrelsen för rikets allm. läroverk (S t o c k h o l m).
- 8) *Hulda*, f. 1876 ³⁰/₄, lärarinna i Brummerska skolan (S t o c k h o l m).

Kruse

(från Lund).

Gammal borgarsläkt från Lund, hvares äldste kände stamfader Joachim var född i början af 1600-talet. Sonen Joachim Kruse, f. omkr. 1640, † 1712, skomakare i Lund, var farfader till sämskinakuren i Malmö Joachim Kruse, f. 1748, † 1809, hvares son i andra giftet med Lulla Bruun, f. 1758, † 1835, var nedanstående Lars Petter.

Litteratur: Sv. Åttartal 1898.

Lars Petter, f. 1797, fabriksidkare i Malmö o. grundare (1825) af den firma, som från 1850 heter L. P. Kruse & Son, † 1883. G. 1823 m. Ingrid Brita Holmgren, f. 1797, † 1871.

Barn:

1. Lars Magnus Joachim, f. 1824, klädesfabrikör, † 1888. G. 1853 m. Johanna Maria Sophia Strandberg, f. 1826, † 1902.

Barn:

- 1) *Lars Axel*, f. 1854 ³⁰/₄, klädesfabrikör. Äg. Strömshalls klädesfabrik i Skåne (Strömshall, Broby). G. 1901 ²⁸/₈ m. *Ebba Albertina Strandberg*, f. 1873 ²⁰/₃.

Barn:

Lars Petter Gunnar, f. 1903 ²¹/₃.

Ebba Birgit Johanna, f. 1904 ⁴/₁₁.

- 2) *Brita Johanna (Britten)*, f. 1856 ²²/₁₁. G. 1897 ⁴/₉ m. löjtnanten Georg Magnus Fredrik Camp, f. 1845, † 1910 (Strömshall, Broby).
- 3) *Karl Magnus*, f. 1859 ²⁸/₁, major i armén, kapten i Norra Skånska infanterireg:ets reserv, befälhavare för Landskrona landstörnsområde n:o 5 b, gymnastiklärare vid realskolan o. gymnasiet i Landskrona, stadsfullmäktig i nämnda stad, R S O. G. 1889 ²⁵/₁₀ m. *Ellen Bertha Elfrida Ruberg*, f. 1862 ²⁰/₁₂.

Barn:

Magnus Bernhard, f. 1892 ²⁹/₁₂, styckjunkare vid Vendes artillerireg:te (Kristianstad).

Axel Carl Joachim (Jockum), f. 1895 ¹⁷/₁, officersvolontär vid Norra Skånska infanterireg:tet.

Brita, f. 1900 ²¹/₁₀.

- 4) *Ebba Wilhelmina*, f. 1861 ⁶/₁. G. 1888 ⁵/₁ m. f. d. kaptenen i Norra Skånska infanterireg:ets reserv, R S O, *Christian Theodor Tharsell*, f. 1842 ⁶/₂ (Ängelholm).
 - 5) *Ludvig Albert Joachim*, f. 1868 ²⁵/₁, kapten i Norra Skånska infanterireg:tet, gymnastikdirektör, gymnastiklärare vid högre allm. läroverket å Södermalm i Stockholm, R S O.
2. Frans Oskar, f. 1827, landtbrukare, † 1901. G. 1859 ⁴/₇ m. *Anna Maria Mathilda Borgström*, f. 1841 ²⁵/₂. Äg. jämte barnen Vetteryd i Skåne (Sösdala).

Barn:

Ingrid Mathilda, f. 1864 ²⁰/₁, författarinna, dels under eget namn dels under märket "Stella Kleve".
G. 1890 ⁵/₁ m. grosshandlaren *Peter Malling*, f. 1864 ²¹/₁ (K ö p e n h a m n).

Ellen Lovisa, f. 1865 ²⁷/₈, lärarinna (M a l m ö).

Sigrid Maria, f. 1867 ²/₉, lärarinna (K a r l s k r o n a).

Ester Johanna, f. 1869 ²³/₆, lärarinna (R o n n e b y).

Lars Oskar, f. 1871 ⁵/₈, landtbrukare (V e t t e r y d, S ö s d a l a).

Bertha Sofia, f. 1873 ¹⁷/₇ (V e t t e r y d, S ö s d a l a).

3. *Lorentz Edvard*, f. 1830, handlande, fabriksidkare, † 1904 ²⁵/₁₁. G. 1862 m. *Maria Benedicta Anna Flensburg*, f. 1840, † 1891.

Söner:

- 1) *Lars Gustaf*, f. 1863 ¹/₅, handlande samt italiensk vice konsul i Malmö, ledamot o. kassaförvaltare i styrelsen för tekniska elementarskolan i nämnda stad, R W O, R I t K r O. Äg. o. beh. *Villa Kruse* (M a l m ö) samt äg. jämte bröderna *Helenetorp* i Skåne o. hus i Malmö. G. 1891 ¹²/₁₁ m. *Jeanne Marianne (Jeanna) Kockum*, f. 1871 ⁸/₈.

Fosterdotter:

- Margareta*, f. 1909 ²⁷/₃.
2) *Carl Lorentz Edvard*, f. 1864 ⁴/₃, vice häradshöfding, sekreterare i marinförvaltningen (S t o c k h o l m).
3) *John Erik*, f. 1865 ¹³/₁₀, fil. dr., f. d. amanuens vid Nationalmuseum, skriftställare, R W O. Äg. o. beh. *Villa Rosentorp* (D j u r s h o l m). G. 1899 ¹⁷/₃ m. *Hilda Elvira Bergh*, f. 1872 ⁵/₅.

Barn:

Göran Lorens Jockum, f. 1905 ¹⁰/₃.

Rosa Maria Laura Kristina (Rosa-Stina), f. 1908 ³⁰/₁₀.

- 4) *Ernst Ludvig*, f. 1867 ⁶/₇, fabriksidkare, ägare af firman *L. P. Kruse & Son* i M a l m ö, ledamot af stadsfullmäktige i nämnda stad.
4. *Carolina Lovisa*, f. 1833 ³⁰/₁₁. G. 1863 ²⁰/₆ m. bankokommissarien *August Theodor Lundquist*, f. 1819, † 1910 (M a l m ö).

5. Nils Rudolf, f. 1837, landtbrukare, † 1890. G. 1:o 1860 m. Elisabeth Hildegard Lindgren, f. 1837, † 1869; 2:o 1878 ²¹/₉ m. *Alma Maria Catharina Pegelow*, f. 1856 ⁹/₄ (Malmö).

Barn, i 1:a giftet:

- Ingrid Maria Leontina*, f. 1861 ²/₁₁ (Malmö).
Gerda Elisabeth, f. 1863 ¹⁵/₃, öfverföreståndarinna vid aktb. Stockholmstelefon (Stockholm).
Anna Sofia, f. 1864 ²⁰/₂, fotograf (Stockholm).
Ida Gunilda, f. 1865 ²/₆. G. 1898 ⁵/₁₀ m. direktören i Skånska landtmännens centralförening *Gustaf Henry Hvid*, f. 1863 ⁵/₁₀. Äg. o. beb. *Villa Hvid*, Malmö.
Klara Hildegard, f. 1867 ²²/₉. G. 1904 ³⁰/₁ m. kamreraren i brand- o. lif försäkringsaktb. Skåne *John Malmgren*, f. 1870 ²⁹/₂.

i 2:a giftet:

- Rudolf Lars Fredrik*, f. 1879 ¹⁸/₁₂, civilingenjör, anställd vid aktb. L. M. Eriesson & C:o (Stockholm). G. 1911 ²²/₅ m. *Louise Helene Henriette von Baggesen* från Danmark, f. 1880 ³¹/₇.
Edith Ingeborg, f. 1885 ²⁵/₈ (Malmö).
6. *Maria Sofia*, f. 1839 ²⁹/₆. G. 1877 ¹⁶/₂ m. godsägaren *Axel Theodor Lindgren*, f. 1833 ²³/₁₂. Äg. o. beb. *Fredriksberg* i Skåne (Sösdala).

Kugelberg.

Släkten säges härstamma från Jfland och dess förste med säkerhet kände medlem i Sverige var handlanden i Stockholm *Henrik Kugelberg*, † 1734. I sitt första gifte m. *Maria Hultman*, f. 1681, † 1706, hade han bl. a. barn sonen *Carl Henrik*, f. 1705, † 1786, handlande o. rådman i Jönköping, fader till handlanden *Carl Fredrik* o. direktören *Johan Nikolaus Kugelberg*.

Litteratur: Sv. Släktkalender 1887; Leijonhufvud, Ny Sv. Släktbok.

Äldre grenen:

Carl Fredrik, f. 1733, handlande, † 1793. G. m. *Maria Charlotta Hofling*, f. 1740, † 1802.

Son:

Gustaf Fredrik, f. 1772, klädesfabrikör, † 1850. G. 1807 m. Johanna Gustafva Österberg, f. 1785, † 1857.

Son:

*Fredrik Wilhelm, f. 1810, klädesfabrikör, † 1855. G. 1836 m. Anna Maria Carolina Schildt, f. 1814, † 1867.

Barn:

(1) Carl Henrik, f. 1838, direktör, † 1912 ²²/₅. G. 1863 ²⁹/₈ m. *Wilhelmina Gustafva Steinmetz*, f. 1845 ⁵/₉ (Stockholm).

Barn:

a) *Hilma Eugenie*, f. 1864 ²⁶/₉. G. 1884 ²⁰/₁₂ m. protokollssekreteraren, R W O, *Axel Henrik Looström*, f. 1851 ²⁵/₅ (Stockholm).

b) *Alma Maria Wilhelmina*, f. 1866 ¹⁹/₂. G. 1901 ¹⁹/₁₀ m. kammarskrifvaren i tullverket *Johannes Hallén*, f. 1868 ⁵/₁₀ (Stockholm).

c) *Vesta Ultima*, f. 1875 ³⁰/₆ (Stockholm).

d) Henrik Einar, f. 1878, grosshandlare, † 1905. G. 1899 m. *Emma Maria Carlsson*, f. 1877 ³⁰/₃ (Stockholm).

Barn:

Margit Wilhelmina, f. 1899 ¹⁹/₁₀.

Nils Henrik, f. 1901 ⁷/₂.

e) *Carl Harald*, f. 1880 ²²/₁₁, verkst. direktör i Aug. Holtz gulddragerifabriksaktb. (Stockholm). G. 1909 ¹⁷/₄ m. *Elise Agnes (Lisa) Werner*, f. 1885 ¹⁸/₁₁.

Son:

Carl Fredrik, f. 1912 ³⁰/₃.

f) *Anna Maria*, f. 1882 ²⁷/₁₀. G. 1904 ²⁵/₁₁ m. kaptenen i armén, löjtnanten vid Karlskrona grenadierreg:te, frih. *Israël Henrik Adolf Alexander Lagerfelt*, f. 1871 ²⁰/₈. Äg. o. beb. *Villa Lagerfelt* (Karlskrona).

(2) *Carolina Johanna*, f. 1843 ³⁰/₁₀. G. 1868 ¹⁸/₄ m. tullförvaltaren Gustaf Alexis Askergren, f. 1838, † 1907 (Stockholm).

Yngre grenen:

Johan Nikolaus, f. 1734, direktör, † 1815. G. 2:o 1798 m. *Wilhelmina Gyllenskepp*, f. 1772, † 1851.

Söner:

1. Wilhelm Magnus, f. 1801, häradshöfding, † 1884. G. 1830 m. *Charlotta Emerentia Carlberg*, f. 1803, † 1890.

Söner:

- 1) Johan Olof, f. 1831, vice häradshöfding, † 1908. G. 1862 $^{10}/_3$ m. friherrinnan *Augusta Johanna Bernhardina von Otter*, f. 1841 $^{8}/_2$ (Jönköping).

Barn:

- (1) *Anna Charlotta Sofia*, f. 1863 $^{14}/_2$. G. 1889 $^{23}/_{10}$ m. assessorn Henrik Natanael Laurell, f. 1849, † 1898 (Uppsala).
- (2) *Hilda Charlotta (Lotten)*, f. 1865 $^{8}/_4$. G. 1894 $^{23}/_6$ m. bruksägaren, ordf. i styrelsen för Köping-Uttersbergs järnvägsaktb., verkst. direktören i styrelsen för Riddarhytte aktb., R W O, R I t K r O, R Ö J K r O 3 kl., R Ö F r J O, *Anton Richard Ohlson*, f. 1851 $^{28}/_1$ (Stockholm).
- (3) *Fredrik Wilhelm*, f. 1869 $^{18}/_5$, öfveringenjör vid "Accumulatoren Fabrik Actiengesellschafts" filial i Stockholm. G. 1899 $^{29}/_4$ m. *Karin Mathilda Amalia Kylberg*, i hennes 2:a gifte, f. 1860 $^{21}/_{12}$.

Son:

Wilhelm Bertil, f. 1900 $^{31}/_7$.

- 2) *Carl Wilhelm August*, f. 1836 $^{28}/_8$, f. d. ryttmästare vid Smålands husarreg:te, R S O. Äg. del i Jära i Småland (Jönköping). G. 1869 $^{7}/_{12}$ m. *Charlotta Aurore Sofia von Malmborg*, f. 1846 $^{30}/_1$.

Barn:

Carl Fredrik, f. 1870 $^{20}/_9$, med. lic., läkaremissionär i Indien, Eng Krön M (Tirupatur, Ramnad district, British South India). G. 1903 $^{12}/_1$ m. *Eva Karolina Rogberg*, f. 1874 $^{10}/_9$.

Carl Gustaf, f. 1874 $^4/_4$.

Märta Charlotta, f. 1876 $^{18}/_{12}$. G. 1903 $^{17}/_3$ m. kaptenen vid Smålands artillerireg:te *Bernhard Emanuel Andrén*, f. 1869 $^6/_7$ (Jära, Jönköping).

Karin Charlotta, f. 1887 $^{22}/_3$. G. 1911 $^{23}/_6$ m. löjtnanten vid Smålands artillerireg:te *Hjalmar Axel Fritz Cedercrona*, f. 1883 $^{23}/_{12}$ (Jönköping).

- 3) Fredrik, f. 1839, öfverste, † 1907. G. 1:o 1867 m. *Augusta Henrietta Munck af Fulkila*, f. 1849, † 1869; 2:o 1870 m. *Louise Ulrica Henriette Munck af Fulkila*, f. 1840, † 1889.

Söner, i 1:a giftet:

- (1) *Bror*, f. 1868 ¹⁶/₆, kapten o. kompanichef vid Jönköpings reg:te, T Medj O 4 kl. Äg. *Ekeberg* o. *Jordantorp* i Småland (Jönköping). G. 1:o 1896 m. Violet Hilda Sylvia Karin Alrutz, f. 1875, † 1900; 2:o 1902 ¹⁶/₆ m. *Elsa Clara Lovisa Virgin*, f. 1881 ²⁸/₁₁.

Son, i 1:a giftet:

Ingemar Fredrik Reinhold, f. 1899 ²⁹/₁₁.

i 2:a giftet:

- (2) *Carl*, f. 1871 ¹⁸/₉, kapten o. kompanichef vid Karlskrona grenadierreg:te, R Ned O N O (Eleskär, Karlskrona). G. 1904 ²⁴/₃ m. *Ebba Ingegerd Augusta von Mentzer*, f. 1874 ¹/₁₁.

Söner:

Björn Arvid Fredrik, f. 1905 ⁹/₂.

Fredrik Carl Magnus, f. 1910 ²⁰/₅.

2. *Claes August*, f. 1803, kapten, godsägare, † 1895. G. 1832 m. *Carolina Wilhelmina Beata Eleonora von Post*, f. 1812, † 1894.

Barn:

- 1) *Nils Carl Gustaf*, f. 1833, major, † 1888. G. 1881 ³/₁₀ m. *Julie Gustava Du Rietz*, f. 1840 ²⁰/₇ (Stockholm).
- 2) *August Wilhelm*, f. 1834, f. d. kapten, † 1910. G. 1872 ³¹/₇ m. *Henrietta Helena Maria Cederbaum*, f. 1848 ³¹/₇ (Linköping).

Barn:

- (1) *Maria Augusta Wilhelmina*, f. 1873 ²²/₆. G. 1899 ¹⁵/₃ m. verkst. direktören i Finsjö kraftaktb. *Johan Gustaf Hazelius*, f. 1868 ³⁰/₆ (Finsjö).
- (2) *Hedvig Charlotta Constantia*, f. 1877 ²⁰/₂. G. 1901 ²⁸/₁₂ m. f. d. underlöjtnanten vid Första lifgrenadierreg:tet, regementsintendenten vid Upplands artillerireg:te, disponenten vid Uppsala bayerska bryggeriakth., *Fredrik Wilhelm af Ekenstam*, f. 1873 ¹⁰/₁₂.
- (3) *Fredrik Wilhelm*, f. 1878 ¹⁴/₅, skogsförvaltare vid Stjärnfors (Kopparberg). G. 1909 ⁸/₁₂ m. *Johanna Maria (Hanne-Marie) Berudes*, f. 1885 ²¹/₃.

Son:

Hans Gustaf Wilhelm, f. 1911 ²¹/₉.

- (4) *Helena Eleonora Lovisa (Ellen)*, f. 1879 ¹⁷/₆. G. 1905 ¹⁰/₁₀ m. kammararkrifvaren vid tullkammaren i Norrköping *Johan Alfred (Jonas) Peterson*, f. 1867 ¹⁹/₁₁.
- (5) *Bror Arvid August*, f. 1880 ³⁰/₈, löjtnant vid Första lifgrenadierreg:tet (Stockholm).
- (6) *Märtha Elisabet Louise*, f. 1881 ⁶/₁₁. G. 1899 ²⁸/₆ m. vice häradshöfdingen, advokaten, ledamoten af Djurgårdskommissionen, RWO, *Johan Gustaf Abenius*, f. 1863 ¹³/₃. Äg. o. beb. villan Västra Fällan (Trångsund, Södertörns Villastad).
- (7) *Claes Conrad*, f. 1883 ¹⁶/₄.
- (8) *Brita Eva Jacqueline*, f. 1885 ⁸/₁₀. G. 1908 ³¹/₇ m. auditören vid Upplands artillerireg:te *Johan Fredrik (John) Åström*, f. 1872 ⁵/₁₂. Innehar advokatbyrå i Uppsala.
- (9) *Alfhild Ulrica (Ulla)*, f. 1887 ²/₂.
- (10) *Nils Gustaf*, f. 1889 ¹⁹/₂, underlöjtnant vid Första lifgrenadierreg:tet (Linköping).
- 3) *Oscar Fredrik*, f. 1837 ¹³/₈, f. d. kapten vid Första lifgrenadierreg:tet. Äg. Bål näs m. fl. egendom i Östergötland (*Alexander*). G. 1880 ²/₃ m. *Ellen Mathilda Carolina Hagberg*, f. 1860 ⁴/₈.

Barn:

- (1) *Sigrïd Sofia Carolina*, f. 1880 ¹⁰/₁₂. G. 1903 ²⁶/₉ m. baniingenjören af 2:a klass vid statens järnvägar, löjtnanten i Väg- och vattenbyggnadskåren, civilingenjören *Gustaf Einar Olivier Lindman*, f. 1877 ²⁵/₉ (Alfvesta).
- (2) *Hedvig Maria Wilhelmina (Lalla)*, f. 1881 ²⁷/₁₂.
- (3) *Carl Oskar*, f. 1883 ²⁰/₁₀, civilingenjör, ingenjör vid Stockholms stads Landtegningsnämnd, reservlöjtnant i Fortifikationens reserv (*Enskede, Stockholm*). G. 1908 ⁴/₅ m. *Addi Sirenus* från Finland.

Dotter:

- Marianne*, f. 1909 ²⁹/₅.
- (4) *Erik Gustaf*, f. 1891 ⁹/₃, officersvolontär vid Första lifgrenadierreg:tet (*Karlberg*).
- 4) *Elisabeth Sofia Charlotta (Betty)*, f. 1840 ⁹/₅. Äg., jämte systemen Jacqueline, o. beb. *Spellinge* i Östergötland (*Mantorp*).

- 5) *Otto Mauritz*, f. 1843 ³¹/₁, f. d. revisor i generalpoststyrelsen, f. d. kassör i civilstatens pensionsinrättning, R W O. Äg. del i o. beb. hus i Stockholm. G. 1883 ²³/₁₁ m. *Anna Magdalena Storkirk*, f. 1855 ²¹/₇.

Dotter:

- Eva Wilhelmina Magdalena*, f. 1885 ²⁰/₇.
- 6) *Eva Aurora*, f. 1844 ²¹/₂. G. 1877 ²⁵/₉ m. i. d. kaptenen vid Smålands grenadierkår, R S O, *Viktor Herman Killander*, i hans 2:a gifte, f. 1844 ²⁸/₁₀. Äg. o. beb. *Viksbo* i Småland (Byarum).
- 7) *Claes Reinhold*, f. 1845 ¹⁶/₇. Äg. o. beb. *Borg* i Östergötland (Mantorp).
- 8) *Erik Victor*, f. 1851 ¹⁵/₁₂, e. jägmästare. Äg. *Kristberg* i Östergötland (Örebro). G. 1883 ²⁹/₁₀ m. *Amclie Jacqueline Charlotte Victorine (Amy) von Post*, f. 1858 ¹²/₉.

Barn:

- Elsa Margareta*, f. 1886 ¹⁰/₁.
- Nils Edvard*, f. 1887 ²²/₅.
- Märta Ebba Wilhelmina*, f. 1889 ²¹/₇.
- Karin Ellen Louise*, f. 1891 ⁷/₃.
- Margit*, f. 1896 ⁵/₁.
- 9) *Jacqueline Matilda*, f. 1857 ¹⁴/₅. Äg., jämte systemen *Betty*, o. beb. *Spellinge* (Mantorp).

Kullgren

(Kristinehamn-Uddevallasläkten).

Släkten härstammar från Medelplana socken invid Kinekulle — hvaraf nammet är taget — hvaräst äldste kände stamfader *Pehr Jonsson* var född. Han blef bonde i Storegården i Västerplana socken (Västergötland) och g. 1701 m. *Brita Eriksson*, f. omkr. 1675, † 1747, samt hade med henne sonen *Sven Pehrsson*, f. 1725, † 1790, likaledes bonde i Storegården, g. 1747 m. *Annika Nilsson*, f. 1726, † 1801. Två hans söner, nedanstående *Erik* och *Jonas* antogo släktnamnet Kullgren.

Litteratur: Anrep, Sv. släktboken, II.

Äldre grenen:

Erik, f. 1748, handlande o. rådman i Kristinehamn, † 1798. G. 1781 m. *Anna Maria Risbeck*, f. 1758, † 1805.

Son:

Carl Gustaf, f. 1793, handlande i Uddevalla, † 1867.
G. 1820 m. Anna Lovisa Kullgren, f. 1797, † 1866.

Söner:

Carl Niklas, f. 1823 ¹⁸/₂, f. d. landbrukare (A r -
v i k a).

Fredrik Bernhard, f. 1841, kontorschef, † 1897. G.
1883 ⁷/₄ m. friherrinnan *Hilma Sofia Katarina*
Walleria Örnsköld, f. 1851 ¹⁵/₁₀ (G ö t e b o r g).

Yngre grenen:

Jonas, f. 1756, handlande i Uddevalla, † 1809. G. 1789
m. Johanna Lovisa Spaak, f. 1761, † 1854.

Son:

Carl August, f. 1793, grosshandlare i Uddevalla, anlade
Malmöns stenhuggeri i Bohuslän 1842, † 1851. G.
1819 m. Ulrika Hedrén, f. 1797, † 1873.

Barn:

1. *Hedera Johanna*, f. 1819 ²⁰/₁₂. G. 1842 ¹³/₉ m.
borgmästaren Carl Theodor Agrell, f. 1809, † 1852
(U d d e v a l l a).
2. Ivar Adalrik, f. 1823, grosshandlare i Uddevalla,
inneh. Malmöns stenhuggeri under firma C. A. Kull-
grens Enka, † 1883. G. 1867 ¹³/₆ m. *Therese Kihl-*
berg, f. 1847 ¹⁶/₁₁. Beb. eget hus i U d d e v a l l a.

Barn:

- 1) *Victor Ivar*, f. 1868 ³/₉, verkst. direktör för
granitaktb. C. A. Kullgrens Änka, vice ordf. hos
stadsfullmäktige i U d d e v a l l a. Äg. villan
Bergsgården vid Ljungskile i Bohuslän. G. 1896
³¹/₈ m. *Hilma Sofia Uhrberg*, f. 1874 ⁶/₆.

Barn:

- I n g a U l r i k a*, f. 1907 ²⁴/₃.
G e r d t V i c t o r, f. 1909 ³¹/₇.
- 2) *Clara Theresia*, f. 1870 ²¹/₆. G. 1908 ²⁶/₆ m.
förvaltaren vid Liljedahls glasbruk i Värmland
A x e l E k s t e d t, f. 1869 ¹⁸/₁₁ (S e g m o n).
 - 3) *Eva Isabella*, f. 1872 ⁸/₄. G. 1893 ²⁷/₉ m. kommi-
nistern i S t r ö m s t a d, vice ordf. hos stadsfull-
mäktige därst., *Ernst Theofron Ljunggren*, f.
1857 ²⁰/₁₁.

- 4) *Carl Fredrik*, f. 1873 ²⁰/₉, fil. d:r, lektor vid Högre lärarinneseminarier, lärare vid artilleri- o. ingenjörshögskolan, R W O (S t o c k h o l m). G. 1899 ²¹/₆ m. *Anna Lucia Theodolinda Bergman*, f. 1868 ¹⁹/₇, fil. kard.
- 5) *Ivar Frithiof*, f. 1879 ¹/₁₀, tulltjänsteman (S t o c k h o l m).
3. *Carl Allvar*, f. 1826, föreståndare för stenhuggeri, † 1887. G. 1861 m. *Amalia Sofia Kullman*, f. 1830, † 1904.

Barn:

- 1) *Ernst Willgodt*, f. 1865 ²³/₆, stadsmäklare i Göteborg. Äg. villan Fagervik vid Stenungsund i Bohuslän. G. 1899 ¹⁶/₁₀ m. *Mathilda Fredrika (Mattis) Kolmodin*, f. 1871 ²⁰/₉.

Barn:

- Arne Willgodt*, f. 1901 ⁹/₈.
Matts Folke, f. 1906 ²¹/₁.
Alf Birger, f. 1908 ²¹/₁₀.
Ulla Margareta Benvenuto, f. 1911 ²¹/₁₁.
- 2) *Amy Ulrika Sofia*, f. 1867 ¹⁷/₁₀, prokurist hos firman Willgodt Kullgren (G ö t e b o r g).
- 3) *Thyra Hedera Martina*, f. 1870 ¹²/₇, föreståndarinna för Kjellbergska skolan o. seminariet i Göteborg, ledamot af stadsfullmäktige därst.

Lagergren.

Svensk släkt från Västergötland. Äldste kände stamfadern *Håkan Lagergren*, f. 1725, † 1774, g. m. *Marja Kjeruer*, var frälseinspektör på Stora Dala säteri i Dala s:n. Dennes son godsägaren, brukspatronen på Klosters bruk (Dalarna) *Carl Eric Lagergren* f. 1760, † 1832, g. 1782 m. *Greta Blåå*, f. 1765, † 1819, blef genom sönerna *Per*, *Anders* och *Harald* stamfader för nedanstående nu levande tre grenar af släkten.

Litteratur: Sv. Ättartal 1891.

Första grenen:

Per, f. 1784, godsägare, † 1838. G. 1809 m. *Anna Christina Hårleman*, f. 1781, † 1827.

Söner:

1. Johan Adoli, f. 1816, godsägare, † 1880. G. 1:o 1839 m. friherrinnan Christina Eleonora Fleetwood, f. 1819, † 1864; 2:o m. *Augusta Wilhelmina Björling*, f. 1848 ⁶/₆. Omg. m. klockaren, orgelnisten o. skol-läraren *Bengt Wilhelm Wallqvist* (O r r e s t a).

Son, i 2:a giftet:

Tell Harald, f. 1874 ³¹/₈, anst. hos New Art Decorating Co i N y a e c k, N. Y., N o r d a m e r i k a.

2. Per Anton, f. 1818, landtbrukare, amer. krigsveteran, † 1906. G. 1854 ⁷/₁ m. *Johanna Ulrika Axelberg*, f. 1823 ⁷/₁. Äg., jämte sönerna, o. beb. Fröstorp i Västergötland (S k a r a).

Söner:

1) *Per Adoll*, f. 1854 ⁹/₁₀, landtbrukare (F r ö s t o r p, S k a r a).

2) *Johan P a c o*, f. 1856 ¹²/₄, landtbrukare (F r ö s t o r p, S k a r a).

3) August Fredrik, f. 1858, bok- o. pappershandlare, † 1892. G. 1887 m. *Tekla Octavia Arvidsson*, f. 1862 ¹⁴/₁. Beb. eget hus i S k a r a.

Son:

Olof Fredrik Gösta, f. 1891 ¹⁵/₁₁, elev vid Tekniska högskolan (S t o c k h o l m).

.Andra grenen:

Anders, f. 1786, godsägare, † 1824. G. 1813 m. Maria Christina Lagergren, f. 1792, † 1874.

Son:

Carl Petter, f. 1817, brukspatron, † 1881. G. 1841 m. Emelie Katarina Lagergren, f. 1821, † 1905.

Barn:

1) Per Axel, f. 1842, postmästare, † 1902. G. 1876 m. Anne Sofie Kirbach, f. 1850, † 1908.

Döttrar:

Alfhild Katarina Sofia, f. 1879 ¹⁹/₆. G. 1912 ²⁷/₁₁ m. t. f. kronofogden, landskontoristen i Blekinge län, e. o. hofrättsnotarien *Birger Waldemar Duhl*, f. 1879 ¹⁹/₁₂ (F ä r j e s t a d e n).

Astrid Anna Pella Margareta, f. 1882 ¹⁵/₇. G. 1912 ²⁷/₁₁ m. kassören vid Kimmasands kontor *Birger Johnsson*, f. 1878 ¹⁷/₃ (K i n n a).

2) *Anders Harald Emil*, f. 1845 ²³/₄, f. d. godsägare. Imneh. egendomsagentur i B o r å s. Äg. hus därst. G. 1875 ¹/₃ m. *Hedvig Elisabeth Ahlin*, f. 1850 ¹⁹/₁₁.

Barn:

- (1) *Gerda Lovisa*, f. 1875 ²¹/₁₂. G. 1908 ²²/₆ m. folkskolläraren *S. Natanael Gabrielson*, f. 1863 ⁸/₇ (Borås).
- (2) *Tullia Matilda*, f. 1877 ¹⁷/₃.
- (3) *Per Harald*, f. 1878 ²¹/₁₀, grosshandlare (Borås).
- (4) *Erik Hjalmar*, f. 1880 ²¹/₅, mäklare (Stockholm). G. 1908 ²⁸/₄ m. *Lilly Samuelson*, f. 1888 ²⁹/₉.

Dotter:

- Ragnvi Lovisa*, f. 1909 ²⁰/₆.
- 3) *Clara Adelaide*, f. 1847 ¹/₄ (Edsvära).
 - 4) *Carl Fredrik*, f. 1849, kapten, † 1901. G. 1889 m. *Klara Victoria Schnell*, f. 1863, † 1907.

Son:

- Per Carl Anders*, f. 1890 ¹⁹/₇, student (Hjo).
- 5) *Ture Alfred*, f. 1851 ²⁸/₄, verkst. direktör för Norra Vånga torfaktiebolag. Äg. Desarås samt Mossåker i Västergötland (Vångaby). G. 1883 m. *Hilma Lovisa Dehlén*, f. 1852 ²⁹/₂.

Barn:

- Sven Emil Per*, f. 1884 ²/₇, landtbruksinspektör i Finland.
- Svea*, f. 1885 ³⁰/₁₁.
- Harald Fredrik*, f. 1888 ⁴/₃, landtbrukare. Arr. Desarås (Edsvära).
- Helmer Viktor*, f. 1890 ²/₁₁, volontärkorpral (Karlsborg).
- 6) *Emma Göttilda*, f. 1855 ¹/₇. G. 1877 ⁸/₃ m. landtbrukaren *Karl Albert Jonson*, f. 1848 ¹/₄. Äg. o. beb. Klockaregården (Edsvära).

Tredje grenen:

Harald Fredrik, f. 1791, brukspatron, † 1867. G. m. *Katarina Lovisa Lundvik*, f. 1792, † 1869.

Söner:

1. *Johan Fredrik*, f. 1817, brukspatron, † 1898. G. 1848 m. *Sofie Amalia Charlotta Schultz*, f. 1829 ¹³/₆, (Säter).

Barn:

- 1) *Hilma Sofia*, f. 1849 ²¹/₅, (Säter).
- 2) *Wilhelm Fredrik*, f. 1850 ²¹/₁₂, ingenjör, disponent för akth. Oljefabriken. Äg. o. beb. villa Solbacken (Ängelsberg). G. 1892 ²⁰/₅ m. *Augusta (Asta) Alexandra Oterdal*, f. 1865 ⁵/₃.

Barn:

Augusta Margareta Elisabet (Greta), f. 1894 $\frac{9}{2}$, elev vid Högre lärarinneseminariet (Stockholm).

Thyra, f. 1895 $\frac{23}{6}$.

Håkan Wilhelm, f. 1896 $\frac{12}{8}$.

Folke Carl Fredrik, f. 1897 $\frac{22}{10}$.

- 3) *Carl Erik*, t. 1857 $\frac{16}{5}$, ingenjör (Avesta). G. 1890 $\frac{1}{3}$ m. *Anna Matilda Lovisa Eriksson*, f. 1867 $\frac{25}{8}$.

Adoptivson:

Paul Fredrik, f. 1901 $\frac{4}{3}$.

- 4) *Elisabet Matilda*, f. 1861 $\frac{9}{2}$. G. 1900 $\frac{18}{9}$ m. disponenten o. verkst. direktören för Norbergs grufförvaltning, R W O, *Patrik Georg Dalberg*, f. 1842 $\frac{15}{10}$; (Hoppet, Kärrgrufvan).
- 5) *Anna Cecilia*, f. 1862 $\frac{10}{11}$. G. 1890 $\frac{19}{2}$ m. brukspatronen *Samuel Albert Engelbrekt Hanngren*, f. 1854 $\frac{18}{1}$. Äg. o. beb. Ytternora i Dalarna (Hedemora).
- 2) *Carl Gustaf*, f. 1823, brukspatron, † 1909. G. 1863 $\frac{7}{9}$ m. *Amalia (Amy) Maria Lovisa Grundal*, f. 1842 $\frac{9}{6}$ (Stockholm).

Barn:

Rosa Klara, f. 1864 $\frac{24}{8}$ (Säter).

Nils Ture Edvard, f. 1870, arkitekt, † 1905. G. 1900 $\frac{23}{12}$ m. *Fanny Holmes*, f. 1872 $\frac{26}{7}$, sjuksköterska (New-York).

- 3) *Knut Harald Louis*, f. 1826, brukspatron, † 1904. G. 1854 $\frac{7}{9}$ m. *Maria Wilhelmina Norström*, f. 1830 $\frac{26}{5}$ (Kungsgården, Dala Husby).

Barn:

- 1) *Ryno Edvard*, f. 1855 $\frac{5}{6}$, inneh. svensk anmälningsbyrå o. kafé i Berlin. G. 1:o 1890 m. *Pauline Henriette Ida Brodt*, f. 1861, † 1899; 2:o 1901 $\frac{14}{3}$ m. *Gertrud Schmidt*, f. 1875 $\frac{10}{7}$.

Söner, i 2:a giften:

Paul Gustaf Harald, f. 1902 $\frac{15}{8}$.

Knut Johannes Hellmut, f. 1904 $\frac{3}{1}$.

Ernst Martin Wilhelm, f. 1908 $\frac{10}{7}$.

- 2) *Olga Maria*, f. 1856 $\frac{31}{12}$. G. 1878 $\frac{28}{11}$ m. öfversten *Per Gustaf Wilhelm Hanngren*, i hans 2:a gifte, f. 1845, † 1905 (Kungsgården, Dala Husby).

- 3) *Fanny Klara*, f. 1858 ¹⁶/₁₂. G. 1885 ³⁰/₃ m. provinsialläkaren i Norra Dalslands distrikt af Älfsborgs län, R W O, med. lic. *Alfred Hyllengren*, f. 1852 ¹/₅ (Billingsfors).
- 4) *Harald Isak*, f. 1860 ²³/₁₀, postexpeditör (Eskilstuna). G. 1891 ³/₁₁ m. *Maria Kristina Korsgren*, f. 1861 ²²/₃.

Barn:

- Hildur Maria*, f. 1892 ¹⁶/₈.
Gustaf Harald, f. 1894 ²³/₅, postelev.
Olga Elisabet, f. 1897 ²⁵/₁₀.
Dagmar Wilhelmina, f. 1900 ⁵/₉.
Aina Amalia, f. 1903 ²/₁₁.
- 5) *Knut Helmer*, f. 1862 ⁷/₁₂, postmästare (Korsnäs). G. 1891 ²⁷/₉ m. *Ellen Matilda Norman*, f. 1871 ²²/₃.

Barn:

- Margit Elisabet*, f. 1892 ¹²/₈, anställd hos försäkringsbol. Framtiden (Stockholm).
Karl Harald, f. 1893 ²⁸/₁₀, postelev.
Gunnvor Agnes, f. 1896 ¹²/₃.
Rolf Helmer, f. 1897 ²¹/₁₂.
Sigrid Ellen, f. 1899 ³/₅.
Knut Erik Gunnar, f. 1901 ²²/₁.
Tore Ejnar, f. 1907 ⁶/₈.
- 6) *Amalia (Malin) Zuleima*, f. 1864 ²⁶/₆ (Stockholm).

Lagerlöf

(Värmlandssläkten).

Äldste kände stamfadern Peter, som lefde i slutet af 1500- och början af 1600-talen var bonde i Skifved i Grafva socken i Värmland. Efter födelseorten antog sonen Magnus Petri, f. 1605, † 1674, kapellan i Sunne och Emtervik, namnet Schivedius, hvilket hans till vuxen ålder komna barn utbytte mot Lagerlöf. Bland dessa barn (i Magnus Petri 1:a gifte med Catharina Brunia, † 1663) var Petrus Lagerlöf, f. 1648, † 1699, professor och rikshistoriograf, den utmärkta svenska och latinska skalden, Erland Lagerlöf, f. 1653, † 1713, professor i Lund och universitetets rektor, samt Daniel Lagerlöf, f. 1651, † 1718, prost och kyrkoherde, hvilken blef stamfader för nu lefvande medlemmar af denna släkt. Daniel Lagerlöf var gift 1:o 1680 m. Magdalena Hoftenia, f. 1648, † 1691 och 2:o 1694

m. Marlana Kentzel, f. 1672, † 1754. Bland flera barn föddes i första gifftet sonen Nicolaus, f. 1688, † 1769, professor och superintendent öfver Karlstads stift (barnen adlades von Lagerlöf, ätten utdog 1835) och i andra gifftet sonen Anders, f. 1700, † 1769, som i sitt första gifte med Christina Engel Hofsten, f. 1715, † 1761, hade sönerna Daniel Johan och Anders (se nedan).

Litteratur: Anrep, Sv. Släktboken II.

Äldre grenen:

Daniel Johan, f. 1737, kyrkoherde, † 1784. G. 2:o m. Brita Sejdellia, f. 1746, † 1796.

Söner:

1. Daniel, f. 1776, regementskrifvare, † 1852. G. 1784 m. Elisabeth Maria Wennervik, f. 1784, † 1864.

Son:

Erik Gustaf, f. 1819, löjtnant, † 1885. G. 1849 ¹⁸/₁₀ m. *Elisabeth Lovisa Wallroth*, f. 1827 ²⁹/₄ (Falun).

Barn:

(1) *Carl Daniel*, f. 1850 ¹/₈, med. lic., lasarettso. stadsläkare i Kungälf, R W O. Äg. hus i nämnda stad. G. 1892 ²/₆ m. *Elin Röing*, f. 1872 ²/₆.

Barn:

Eira, f. 1895 ²⁶/₆.

Karl Gustaf, f. 1898 ²⁷/₁₀.

Märtha, f. 1901 ¹³/₄.

Nils Holger, f. 1907 ⁶/₈.

(2) Johan Gustaf, f. 1854, disponent o. fabriksägare, † 1912 ²⁵/₆. G. 1886 ¹⁸/₁₂ m. friherrinnan *Eva Maria Natalia (Nanny) Rappe*, i hennes 2:a gifte, f. 1854 ¹⁹/₃ (Seattle, Wash., Nordamerika).

Son:

Per Gustaf Johan (Percy), f. 1887 ²⁷/₁₂, tekn. studerande vid Washingtons universitet i Seattle.

(3) *Selma Ottiliana Lovisa*, f. 1858 ²⁰/₁₁, fil. hedersd:r, författarinna, Nobelpristagare i litteratur 1909, M L & A, Sv A stora G M, L V V S, L Sv L S i Finland, Hed L Värmlands Nat i Uppsala o. Lund. Beb. eget hus i Falun o. äg. Mårbacka i Värmland.

- (4) *Gerda Julia Elisabet*, f. 1862 ⁸/₈. G. 1887 ¹⁹/₁₁ m. extra jägmästaren, förvaltaren af Stora Kopparbergs bergslags aktb:s bruksskogar, *August Johan Edvard Ahlgren*, f. 1861 ²³/₇ (F a l u n).

2. Magnus, f. 1778, kontraktsprost, † 1844. G. 1814 m. Catharina Maria Roos af Hjelmsäter, f. 1786, † 1865.

Barn:

- 1) Carl Johan, f. 1817, tullförvaltare, † 1885. G. 1868 ²⁶/₁₁ m. *Clara Regina de Broen*, f. 1841 ¹³/₈ (S t o c k h o l m).

Barn:

- (1) *Karin Cecilia*, f. 1869 ²⁹/₈, anställd i försäkringsbolaget Valand (S t o c k h o l m).
 (2) *John*, f. 1871 ¹³/₁, ex. apotekare (S t o c k h o l m).
 (3) *Erland Magnus*, f. 1872 ⁵/₁₀, förvaltare vid Hagge bruk (H a g g e). G. 1907 ⁵/₁₀ m. *Nanna Maria Elisabeth Broms*, f. 1877 ⁸/₇.

Dotter:

- Greta Elisabeth*, f. 1910 ¹⁸/₇.
 (4) *Carl*, f. 1878 ⁵/₄, kamrerare i brandförsäkringsaktb. Fenix, inspektör hos aktb. Göteborgssystemet (S t o c k h o l m). G. 1903 ⁹/₅ m. *Euphrosyne (Ninni) Rabenson*, f. 1877 ⁹/₆.

Barn:

- Ulla*, f. 1905 ¹³/₁₂.
Eva, f. 1909 ¹/₁₁.
Erland Gustaf, f. 1912 ⁴/₈.
 (5) *Hans*, f. 1880 ²⁹/₃, direktör för Scandinavian American Trading Co. (New - York, Nordamerika). G. 1904 ²²/₈ m. *Clara Lenz* från Lübeck.

Barn:

- Mabel Lenz*, f. 1905 ¹²/₇.
Carl Peter Gerell, f. 1908 ¹²/₁₁.
Erik Gustaf, f. 1910 ⁵/₅.

- 2) Magnus, f. 1819, regementsläkare, † 1885. G. 2:o 1853 m. Hedvig Elisabeth Margareta Clarholm, f. 1830, † 1885.

Barn, i 2:a giftet:

- (1) *Magnus*, f. 1853 ²³/₉, komminister i Sunnemo församling i Värmland (N o r e t o r p, Sunnemo). G. 1887 ²⁸/₆ m. *Anna Maria Elisabeth Setterblad*, f. 1862 ²⁰/₃.

Barn:

Karl Daniel, f. 1890 ¹/₈.
Magnus Samuel, f. 1892 ²⁷/₈.
Erland Nathanael, f. 1893 ¹⁶/₁₂.
Nils Petrus, f. 1895 ²⁵/₈.
Anna Hedvig Elisabeth, f. 1897 ¹⁸/₃.
Ruth Helena, f. 1901 ²/₈.
Elin Maria, f. 1904 ⁵/₈.
Sven Efraim, f. 1906 ²³/₇.

- (2) *Erland*, f. 1854 ⁷/₁₁, fil. d:r, lektor i modersmålet o. filosofisk propedeutik vid högre läroverket i Västerås.
- (3) *Daniel*, f. 1855 ¹⁹/₁₀, civilingenjör, förste kontrollör vid sockerbeskattningen i Stockholm.
- (4) *Hedvig Maria*, f. 1859 ³¹/₁₀. G. 1909 ²²/₁₂ m. husägaren *Johan Edvard (Jan) Pilman*, f. 1865 ⁶/₃ (Hedvigsro, Blombäck, Södertälje).
- (5) *Carl*, f. 1862 ⁸/₆, jnr. kand., ledamot af Sveriges advokatsamfund, praktiserande advokat i Stockholm.
- (6) *Anna Elisabeth*, f. 1864 ²⁶/₅, lärarinna (Lund).
- (7) *Petrus*, f. 1866 ²⁹/₁₀, bokförare i Brand- o. liförsäkringsaktb. Skåne (Malmö). G. 1909 ¹⁴/₆ m. *Hilma Andréa Andréasson*, f. 1885 ²⁹/₃.
- (8) *Nils*, f. 1871 ²⁸/₆, kontorist (Stockholm).
- 3) *Marie Sofie*, f. 1822 ⁷/₇ (Stockholm).
- 4) *Bengt Leonard Christian*, f. 1827, rektor, † 1907 ¹⁶/₂. G. 1863 ⁸/₆ m. *Henricette Sophie Annerstedt*, f. 1841 ²⁷/₅ (Uppsala).

Barn:

- (1) *Magnus*, f. 1864 ²¹/₄ (Melbourne, Australien). G. 1:o 1899 (m. Anna Oskara Lagerlöf, i hennes 1:a gifte, f. 1867); 2:o 1908 ¹/₈ m. *Maria Gillberg*, f. 1870.

Dotter, i 1:a giftet:

- Brita*, f. 1899 ³/₉.
- (2) *Erland*, f. 1867 ²⁷/₁₂, ledamot af Sveriges advokatsamfund, ombudsman hos aktb. Sveriges privata Centralbank, praktiserande advokat i

Stockholm. Beb. egen villa i Djursholm.
G. 1898 ⁵/₄ m. *Signe Maria Lindström*, f.
1873 ²⁴/₆.

Barn:

Gerard, f. 1899 ³⁰/₁₂.

Gunvor, i. 1903 ²¹/₄.

Sven Gösta Christian (Sven Christian),
f. 1911 ²⁸/₁₁.

(3) *Sophie Augusta*, f. 1870 ⁵/₁ (Uppsala).

(4) *Samuel (Sam)*, f. 1872, ingenjör, † 1904. G.
1899 ²⁷/₅ m. *Maria Nikolina (Nina) Broms*,
f. 1872 ²⁵/₇ (Stockholm).

(5) *Maria*, f. 1874 ⁸/₉. G. 1907 ¹/₆ m. domkyrko-
kommministern *Olof Peter Holm*, f. 1857 ³/₉
(Uppsala).

(6) *Sven*, f. 1878 ²⁵/₆, jur. o. fil. kand., ledamot
af Sveriges advokatsamfund, praktiserande ad-
vokat i Stockholm. G. 1909 ²/₁₀ m. *Vera*
Elisabeth Wallin, f. 1891 ¹⁹/₁.

Dotter:

Margareta Elisabeth, f. 1911 ¹⁸/₄.

4) *Wilhelmina Elisabeth (Elise)*, f. 1829 ²⁶/₅
(Stockholm).

Yngre grenen:

Anders, f. 1753, jägmästare, † 1834. G. 1789 m. *Catharina Ulrika Berggren*, f. 1768, † 1859.

Son:

Adolph Magnus, f. 1794, major, † 1862. G. 1843 m.
Carolina Mathilda Christensson, f. 1817, † 1891.

Döttrar:

Selma Ulrika Lovisa, f. 1844 ¹¹/₁₁. G. 1864 ¹¹/₈ m. pos-
sessionaten *Claës Gustaf Hjelm*, f. 1831, † 1908
(Säffle).

Adelaide Mathilda (Ada), f. 1847 ²²/₅. G. 1867 ¹¹/₉
m. f. d. öfverstelöjtnanten vid Fortifikationen, R S O,
R D D O, R N S:t O O, R Pr R Ö O 3 kl., *Elis Gustaf*
Pontus Sallberg, f. 1842 ²⁹/₃ (Stockholm).

Lallerstedt (och Letterstedt).

Denna släkt härstammar från hemmansägaren Anders i Lalleryd i Jerstorps socken, Jönköpings län, f. 1630, g. m. Marit Andersdotter, f. 1647, † 1746. Hans son Anders, f. 1662, † 1756, kronobefallningsman, antog efter födelseorten namnet Lallerman. Dennes son — med Brita Nilsson — Lars, f. 1702, † 1769, regementstrumpetare vid Östgöta kavallerireg:te ändrade släktnamnet till Lallerstedt. G. 1:o 1728 m. Christina Margareta Roos, † 1748; 2:o 1749 m. Engel Margareta Lindsfelt, f. 1728, † 1802, i hennes 1:a gifte, hade han bland flera barn 1 andra gifte sonen Johan Gabriel Lallerstedt, f. 1752, † 1824, regementstrumpetare vid Östgöta kavallerireg:te. Denne blef i sitt 1779 ingångna gifte med Kristina Palmgren, f. 1762, † efter 1825, fader till Erik Gustaf (se nedan) och Jacob, som omkr. 1825 ändrade namnet till Letterstedt, f. 1796, † 1862, generalkonsul, hvilken genom sina betydande donationer till främjande af vetenskap, konst och industri, ställde under Vetenskapsakademiens förvaltning, har anspråk på ett framstående rum bland Sveriges mecenater och ett varaktigt och tacksamt minne hos eftervärlden. Letterstedt efterlämnade i sitt 1850 ingångna andra gifte med Lydia Meredyth-Boys, f. 1822, † 1905, endast en dotter Corinne, g. 1879 m. vicomte Jean de Montmort, vars två söner till fädernens namnet lagt moderns namn Letterstedt. Huruvida från ofvannämnda Lars Lallerstedts broder, regementspastorn och författaren Anders Lallerstedt, f. 1695, † 1768, eller från Johan Gabriel Lallerstedts båda äldre halvbröder, regementstrumpetaren Karl Fredrik, f. 1730, † 1813, och trumpetaren Lars Magnus, f. 1731, samt yngre halvbröder, fänriken Anders Sparrman, f. 1757, † 1817 och kronolänsmannen Adolf, f. 1760, ättlingar ännu fortleva, är ej känt. Son till nedanstående Erik Gustaf Lallerstedt var den bekante politiska skriftställaren o. riksdagsmannen i borgarståndet Sven Gustaf Lallerstedt, f. 1816, † 1864, barnlös.

Erik Gustaf, f. 1787, krigskommissarie, godsägare, † 1851. G. 1:o 1815 m. Ulrika Johanna Hertzman, f. 1794, † 1828; 2:o 1830 m. Gustafva Christina Weijdling, f. 1808, † 1839; 3:o 1840 m. Clara Carolina Weijdling, i hennes 1:a gifte, f. 1814, † 1892.

Söner, i 1:a gifte:

1. Johan Wilhelm, f. 1818, löjtnant, landtbrukare, † 1886. G. 1:o 1850 (m. Eda Hanna Mariana Beckman, f. 1829, † 1906); 2:o 1876 m. Charlotta Ottilia Molin, f. 1851, † 1908.

Barn, i 1:a gifte:

- 1) *Ivar Valfrid*, f. 1854 ¹¹/₃, försäkringstjänsteman (Ishpenning, Mich., Nordamerika).

- 2) *Carl Henning*, f. 1861 ²²/₈, redaktör af Stockholms adresskalender (Stockholm). G. 1891 ¹¹/₁₂ m. *Alma Hedvig Nilsson*, f. 1866 ³⁰/₃.

Barn:

Nils Thorwald, f. 1892 ¹¹/₉.

Ragnar Wilhelm, f. 1894 ¹²/₄.

Eda Margit Ingegärd, f. 1899 ²⁹/₃.

i 2:a giftet:

- 3) *Signe Maria*, f. 1877 ¹/₁₀. G. 1905 ⁵/₁₀ m. direktören *Henrik Sigfrid Svanfeldt*, f. 1876 ¹⁵/₂ (Uppsala).

- 4) *Bror Karl*, f. 1879 ¹⁹/₁₂, kapten vid Fortifikationen, Stockholm. G. 1906 ¹³/₁₀ m. *Mary von Reedtz*, f. 1883 ²⁸/₁₁.

i 2:a giftet:

2. *Erik Ernst*, f. 1831, godsägare, † 1890 ²⁵/₄. G. 1:o 1852 m. *Hedvig Carolina Natalie Theresia Wener*, f. 1830, † 1882; 2:o 1884 ¹⁰/₆ m. *Inga Kristine Sooth* från Norge, f. 1863 ²⁵/₃ (Munsö, Ekerö).

Barn, i 1:a giftet:

- 1) *Carl Ernst*, f. 1853 ³⁰/₉, e. jägmästare, f. d. bruks- o. sågverksdisponent. Äg. hus i Stockholm. G. 1884 ⁴/₁ m. *Signe Myrin*, f. 1862 ²⁹/₇.

Barn:

Elna, f. 1885 ¹³/₅. G. 1908 ²²/₆ m. vice verkst. direktören i aktb. Separator *Axel Oskar Adolf Wästfelt*, f. 1881 ⁸/₆ (Stockholm).

Ernst Harald, f. 1887 ¹⁷/₁₁, anställd på köpmanskontor i London.

Carl Erik, f. 1889 ²⁹/₈, officersvolontär vid Smålands artillerireg:te, kadett vid Krigsskolan (Karlberg).

- 2) *Emilie Wilhelmina*, f. 1857 ¹⁴/₁₀. G. 2:o 1901 ⁵/₁₀ m. grosshandlaren *Carl Erik Theodor Nordwall*, f. 1860 ²⁶/₄ (Stockholm).

- 3) *Emil Hugo*, f. 1863 ¹¹/₁, landtbrukare. Äg. o. beb. Söderby på Munsö (Ekerö). G. 1895 ²⁹/₁ m. *Augusta Wilhelmina Wikland*, f. 1876 ²⁰/₁₁.

- 4) *Erik Julius*, f. 1864 ¹⁹/₄, arkitekt, professor vid Tekniska högskolan, RNO, RWO, LFrKA (Stockholm). G. 1907 ⁶/₅ m. *Elin Sofia Eriksson*, f. 1879 ²⁵/₉.

Barn:

Inga-Lisa Carolina, f. 1908 $\frac{7}{2}$.*Lars-Erik Ernst*, f. 1910 $\frac{28}{3}$.

i 2:a giftet:

- 3) *Margit Carolina*, f. 1885 $\frac{9}{5}$. G. 1912 $\frac{15}{8}$ m.
agronomen *Johan Sigurd Westrin*, f. 1883 $\frac{14}{6}$.

Lamm.

Den äldste kände af släkten Lamm var Moses Lamm, hvilkens son Aron Joseph, † 1749, ligger begrafven i Altona, hvarest stenen öfver hans graf prydes af ett uthugget lamm. Dennes son Moses, † 1768 i Altona, som på grafstenen kallas "Joseph Moses Isaac, son af Aron Lämche", var gift 1:o med Jachet Schifra Wagner, † 1741; 2:o med Esperence Levertin, † 1768. Till Sverige öfverflyttade tre af Moses Lammis söner, nämligen Levy Aaron (i 1:a giftet) samt Aaron Moses och David Moses (i 2:a giftet), och blefvo stamfäder för nedanstående tre grenar, hvilka vanligen hafva benämnts resp. Heleneborgs-, Blecktorns- och Kungsholmsgrenen.

Litteratur: Sv. Ättartal 1894.

Första grenen (Heleneborgsgrenen):

Levy Aaron, f. 1738, kattunstryckmästare i Stockholm, † 1808. G. m. Rebecca N. N., † 1808.

Söner:

1. Aron Levi, f. 1780, grosshandlare i Stockholm, † 1852. G. 1804 m. Sophia Isaaksson, f. 1788, † 1836.

Söner:

- 1) Levi Aron, f. 1808, vinhandlare i Stockholm, † 1873. G. 2:o 1851 m. *Mathilda Meyer Hirsch*, f. 1833 $\frac{1}{7}$ (S t o c k h o l m).

Söner, i 2:a giftet:

- (1) *Aron Levi*, f. 1853 $\frac{28}{10}$, tandläkare i Stockholm. G. 1890 $\frac{6}{9}$ m. *Louise Dorothea Waldheim von Bastineller* från Tyskland, f. 1872 $\frac{7}{10}$.

Barn:

Carl Otto, f. 1891 $\frac{8}{7}$.*Georg Felix Adolf*, f. 1894 $\frac{16}{12}$.*Louise Mathilda Julie Bertha*, f. 1902 $\frac{23}{7}$.*Gunnar*, f. 1905 $\frac{6}{3}$.

- (2) *Carl Meyer*, f. 1855 $^{10}/_5$, affärsman. Bosatt i England. G. 1889 $^{19}/_{12}$ m. *Thérèse Marie Suguet Pourailly* från Frankrike.
- (3) *John Hugo*, f. 1858 $^{22}/_5$ (Stockholm).
- 2) *Jacob*, f. 1809, grosshandlare i Stockholm, † 1887. G. 1835 m. *Bernhardina Hirsch*, f. 1812, † 1881.
Barn:
- (1) *Leonard*, f. 1836 $^{16}/_{12}$, f. d. grosshandlare (Stockholm). G. 1861 $^{10}/_6$ m. *Hanna Helena Lublin* från Hamburg, f. 1842 $^{27}/_3$.
Barn:
- a) *Gustaf Aron*, f. 1862 $^{13}/_{11}$, med. lic., praktiserande läkare i Stockholm. G. 1893 $^{13}/_{10}$ m. *Elin Carolina Gustafva Törnberg*, f. 1872 $^{29}/_3$.
Barn:
Kurt Leonard, f. 1895 $^2/_{10}$.
Greta, f. 1908 $^{26}/_2$.
- b) *Wilhelm*, f. 1865 $^6/7$, pappershandlare, hoffotograf (Stockholm).
- c) *Thyra Henriette*, f. 1870 $^{21}/_5$ (Stockholm).
- (2) *Julia*, f. 1850 $^1/6$ (Stockholm).
- 3) *David*, f. 1817, bankir i Köpenhamn, † 1880. G. 1855 m. *Betty Geber*, f. 1821, † 1907.
Barn:
- (1) *Aron Fredrik*, f. 1856 $^3/5$, borgmästare i Köpenhamn, bankir. G. m. *Anna Maria Petersen*, f. 1860 $^8/7$.
Barn:
Ellen Margareta, f. 1887 $^2/6$.
Carl Axel, f. 1892 $^{13}/_7$, bokhållare (Köpenhamn).
Paul Herbert, f. 1895 $^{25}/_3$.
Oscar Manfred, f. 1898 $^{28}/_1$.
Albert Ricardo, f. 1899 $^4/_{10}$.
- (2) *Pauline Sophie*, f. 1858 $^8/_{12}$. G. 1883 m. fabrikanten *Lauritz Cohn*, f. 1857 $^9/9$ (Köpenhamn).
- (3) *Fredrika*, f. 1860 $^{20}/_3$.
- (4) *Sophie*, f. 1864 $^8/6$.
- 4) *Axel*, f. 1819, med. d:r, praktiserande läkare i Stockholm, † 1889. G. 1851 m. *Fanny Behrens*, f. 1824, † 1911.

Barn:

- (1) *Carl Gustaf*, f. 1851 ²/₁₁, agent (P a r i s).
- (2) *Per Aron*, f. 1854 ⁶/₁₀, bokhandlare i Paris, inneh. af "Librairie Nilsson" där, † 1908. G. 1882 m. *Celine Seraphine Binger*, f. 1858 ¹⁶/₁₂ (P a r i s).

Döttrar:

- Elsa Flora Jeannette*, f. 1884 ⁷/₄.
Dagmar Emilie Fanny Charlotta, f. 1888 ¹⁹/₁.
- (3) *Berns Abraham*, f. 1857 ²/₁₀ (S t o c k - h o l m).
 - (4) *Sophie - Louise*, f. 1863 ²⁵/₉ (S t o c k - h o l m).
2. *Salomon Ludvig*, f. 1786, industriidkare i Stockholm, inköpte Heleneborg o. Ludvigsberg och anlade där flera fabriker samt uppsatte de första mekaniska väfstolarna i Sverige, † 1857. G. 1:o 1809 m. *Fanny Levisson*, f. 1788, † 1821; 2:o 1823 m. *Fredrika Levisson*, f. 1798, † 1841.

Söner, i 1:a giftet:

- 1) *Ludvig*, f. 1810, grosshandlare i Stockholm, bankdirektör, † 1891. G. 1845 m. *Fanny Goldschmidt*, f. 1823, † 1886.

Son:

- Oscar Ludvig*, f. 1848 ⁸/₆, bergsingenjör, f. d. verkst. direktör för aktb. Separator o. Nya aktb. Atlas, öfverrevisor i järnvägsstyrelsen, K W O 2 kl. (S t o c k h o l m). G. 1887 m. *Louise (Lilly) Liebschütz* från Hamburg, f. 1867 ²⁰/₁.

Barn:

- Alfhild Fanny*, f. 1887 ¹⁹/₁₂.
Harry Ludvig, f. 1889 ²⁹/₅, ingenjör.
Dagmar Helena, f. 1892 ²⁷/₃.
Margit Selma, f. 1895 ¹⁵/₃.
Sigrid Marianne, f. 1896 ²⁶/₈.
Karin Ingeborg, f. 1898 ⁴/₆.
- 2) *August*, f. 1816, handelsagent, † 1900. G. 1850 m. *Regina Sofia Lamm*, f. 1828, † 1895.

Barn:

- (1) *Fanny Elisabeth*, f. 1851 ¹⁹/₇. G. 1875 m. handlanden *Edvard Daus*, f. 1850, †; 2:o m. *Fritz Doller* (H a m b u r g).
- (2) *Carl David*, f. 1852 ¹²/₇, affärsman (P a r i s). G. 1894 m. *Ida Strauss*.

Döttrar:

*Maggie.**Sonja.*

- (3) *Rosa Augusta*, f. 1853 ¹⁹/_s. G. m. handlanden
Jacob Lazarus, f. 1848 (Hamburg).
(4) *Albert Bruno*, f. 1855, affärsman, † 1899 ³⁰/₆.
G. m. *Ada Hemwood*, f. 1854, † 1910.

Barn:

Ada Jane, f. 1888 ²⁷/₆. G. 1911 m. bankiren
Fredrik Nun (Sheffield).

Albert Bruno, f. 1889 ¹⁵/_s.

- 3) *Jacques*, f. 1817, ingenjör, anlade Ludvigsbergs
mekaniska verkstad, sedermera verkst. direktör för
Ludvigsbergs verkstadsaktb., † 1891. G. 1854
m. *Galathée Jacobson*, f. 1833 ¹⁴/₁₁ (Stock-
holm).

Barn:

- (1) *Carl Robert*, f. 1856 ⁴/_s, ingenjör, gods-
ägare, verkst. direktör för Näsby fastighets-
aktb., vice ordf. i styrelsen för Stockholm—
Roslagens järnvägar, nämndeman, R N O, R W
O. Äg. Näsby gods i Uppland (Näsby slott,
Näsby). G. 1900 ³¹/₃ m. *Dora Helena*
Mathilda Upmark, f. 1880 ¹/₂.

Söner:

Gustaf Robert, f. 1901 ¹⁵/₃.

Carl Johan, f. 1902 ²⁰/₉.

Jacques Erik, f. 1904 ²⁶/₆.

Robert Ludvig, f. 1905 ¹⁶/₉.

Sven Olof, f. 1908 ¹²/₁₂.

Lars Erik, f. 1912 ¹²/₁₀.

- (2) *Ida Fanny Mathilda*, f. 1860 ²⁴/₁₁ (Stock-
holm).

- (3) *Agnes Carolina*, f. 1867 ¹¹/₇ (Stockholm).

i 2:a giftet:

- 4) *Martin Oscar*, f. 1824, grosshandlare i Stockholm,
† 1878. G. 1852 m. *Henriette Meyerson*, f. 1830.
† 1911.

Barn:

- (1) *Herman Fredrik*, f. 1853 ²⁰/₄, grosshandlare
i Stockholm, ledamot af stadsfullmäktige därst.,
ordf. i styrelsen för Stockholms köpmanna-
förening, ledamot af riksdagens första kam-

mare. Äg. hus i Stockholm. G. 1878 ²¹/₁₁ m. *Elise Sofi (Lisen) Philipson*, f. 1855 ²⁰/₆.

Söner:

- a) *Martin*, f. 1880 ²²/₆, fil. d:r, docent i svensk litteraturhistoria vid Uppsala universitet (Uppsala). G. 1910 ¹⁸/₁ m. *Greta Wavrinsky*, f. 1888 ¹⁷/₁₀.

Dotter:

Karin Viviane, f. 1910 ²⁸/₁₁.

- b) *Kurt Olof*, f. 1883 ¹²/₁₂, jur. utr. kand., docent i civilrätt vid Uppsala universitet (Uppsala).
- c) *Olof Herman*, f. 1887 ²³/₃, korrespondent hos aktb. Svenska Östasiatiska kompaniet (Göteborg).
- d) *Erik*, f. 1890 ³⁰/₅, banktjänsteman (Stockholm).
- (2) *Anna Fredrika*, f. 1855 ¹⁹/₈. G. 1878 ¹²/₂ m. bokförläggaren *Hugo Ernst Geber*, f. 1853 ³⁰/₈. Äg. villa i Saltsjöbaden (Stockholm).
- (3) *Emma Amalia*, f. 1860 ³⁰/₃. G. 1885 m. konstnären, K W O 1 kl., K N O 2 kl., K lt S:t M o. L O, Turk Medj O 2 kl., Off Fr H L, Off It Kr O, R Sp O Isab Cath, *Anders Leonard Zorn*, f. 1860 ¹⁸/₂. Beb. egen villa i Mora.

Andra grenen (Blecktorngrenen):

Aaron Moses, f. 1756, fabrikör o. kattunstryckare i Stockholm, ägde Blecktornet därst., † 1824. G. m. Regina Aaron Isaak, f. 1768, † 1823.

Söner:

1. Martin Aaron, f. 1798, fabrikör i Stockholm, † 1830. G. 1824 m. Amalia Levisson, i hennes första gifte, f. 1807, † 1834.

Son:

Albert Martin, f. 1826, grosshandlare i Göteborg, † 1911 ¹⁸/₃. G. 1855 m. Hilda Heyman, f. 1836, † 1872.

Barn:

- (1) *Gustaf*, f. 1856 ¹⁷/₇, grosshandlare i Göteborg. G. 1886 ²¹/₃ m. *Lavinia Trapp*, f. 1867 ¹⁶/₃.

Barn:

- Greta*, f. 1886 ²²/₁₂.
Ellen, f. 1888 ²⁵/₄.
Otto, f. 1890 ¹¹/₁₂.
Einar, f. 1896.
Hakan, f. 1904.
- (2) *Martina Amalia*, f. 1857 ⁷/₁₂. G. 1890 ⁵/₂ m. professorn, med. d:r Magnus Gustaf Blix, f. 1849, † 1904 ¹⁴/₂ (L u n d).
- (3) *Elin*, f. 1865 ³/₈. G. 1887 m. artisten (målaren) *Robert (Rob) Thegerström*, f. 1857 ⁶/₁ (D j u r s h o l m).
- (4) *Ingrid*, f. 1866 ¹¹/₁₂. G. 1890 ¹²/₈ m. f. d. löjtnanten i Första lifgrenadiärreg:ttet, R W O, *August Thorsten Sigurd Ehrenborg*, f. 1855 ¹/₇ (S t o c k h o l m).
- (5) *Kerstin*, f. 1868 ³⁰/₁₁. G. 1892 ²⁵/₁₁ m. grosshandlaren *Hjalmar Carlsson Weijding*, f. 1856 ²⁴/₁ (G ö t e b o r g).
- (6) *Fredrik Hjalmar*, f. 1872 ¹⁴/₇, civilingenjör, professor i elektroteknik vid Chalmers tekniska läroanstalt, konsulterande elektroteknisk ingenjör i Göteborg. G. 1900 ²¹/₁₂ m. *Aino Maria Lovisa Wilhelmina Wiklander*, f. 1879 ¹⁷/₅.

Barn:

Hilda, f. 1901 ²⁷/₉.
Ole Albert, f. 1902 ²⁵/₁₂.
August Uno, f. 1904 ²²/₅.
Åke Magnus, f. 1907 ²²/₉.
Anna-Brita, f. 1909 ¹⁰/₆.

2. John Aron, f. 1804, sidenfabrikör i Stockholm, † 1842. G. 1836 m. Rebecca Lamm, f. 1812, † 1894.

Söner:

Semmy Martin, f. 1836, grosshandlare i Stockholm, † 1891. G. 1875 m. *Stanislava Josepha Ludomilla Fransisca Paba*, f. 1852 ¹/₄. Omg. m. grosshandlaren Max Freischberger, † (S t o c k h o l m).

Louis Ferdinand, f. 1840, grosshandlare i Stockholm, † 1896. G. m. *Elin Kristina Charlotta Ekström*, f. 1856 ¹⁴/₈ (S t o c k h o l m).

Tredje grenen (Kungsholmsgrenen):

David Moses, f. 1762, grosshandlare i Stockholm, † 1831.
G. 1787 m. Hedda Levisson, f. 1767, † 1834.

Son:

Leopold David, f. 1797, klädesfabrikör i Stockholm, †
1863. G. m. Carolina Philipson, f. 1801, † 1872.

Son:

Fredrik Ivan, f. 1827, apotekare, fabrikant, † 1887. G.
1877 m. *Auna Ragna Parr*, f. 1857 ²⁵/₁₂ (K ö p e n -
h a m n).

Barn:

Henry Alaric Leopold, f. 1878 ²⁵/₂, elektroingenjör.
Bosatt i Nordamerika. G. 1907 m. *Maud Cooper*,
f. 1886 ¹⁷/₈.

Laura Anna Carolina (Lalla), f. 1879 ³/₃. G. 1906 m.
professorn i kirurgi *August Eggers*, f. 1862 ³⁰/₁₂
(Grand Forks, N. Dakota, Nordamerika).

Laurell

(Värmlandssläkten).

Äldste kände stamfadern var kyrkoherden i Österplana
(Västergötland) Lars Laur. Laurell, f. 1666, † 1741. Dennes
sonson Lars, f. 1738, † 1808, kom till Värmland, där han ge-
nom sitt gifte med Katarina Maria Magnell blef godsägare i
Stafsnäs socken. Från hans söner Carl och Brynte Anders
härstamma alla nu levande släktmedlemmar.

Äldre grenen:

Carl, f. 1765, kommissionslandtmätare, † 1840. G. m.
Kajsa Kjellberg, f. 1778, † 1831.

Söner:

1. Anders Gustaf, f. 1797, prost, † 1850. G. 1839 m.
Anna Carolina Alsterlund, f. 1814, † 1882.

Barn:

- 1) *Kajsa Elina Göthilda (Elin)*, f. 1841 ¹³/₅ (L u n d).
- 2) *Adrian Gerhard*, f. 1845 ²¹/₃, ingenjör (S:t P e -
t e r s b u r g). G. 1872 ⁸/₁₁ m. *Julie von Kry-*
dener.

Barn:

Gerda Anna Eugenia, f. 1873 ²⁹/₁₁. G. m. greve
N. N. Wolf.

Nikolaus Gustaf Arvid, f. 1875 ⁰/₈.

- 3) *Agnes Gerda*, f. 1849 ²⁸/₅. G. 1869 ³/₁ m. musikdirektören Carl Gustaf Sandberg, f. 1835, † 1887 (T r o l l h ä t t a n).
2. Emanuel, f. 1801, kyrkoherde, † 1877. G. 1833 m. Hilda Vigelius, f. 1811, † 1893.

Söner:

- 1) *Carl Gustaf*, f. 1834 ²⁰/₅, f. d. kommissionslandtmätare (S t r a n d, M o l k o m). G. 1876 ⁴/₁ m. *Tekla Emilia Wilhelmina Synnerholm*, f. 1838 ²⁵/₄.

Barn:

- (1) *Sven Emanuel*, f. 1876 ²¹/₁₀, elektroingenjör, föreståndare för Nya Förenade elektriska aktb:s afdelningskontor i H ä l s i n g b o r g. G. 1909 ¹¹/₂ m. *Agnes Ida Cecilia Hederström*, f. 1881 ²⁰/₃.

Son:

- Lars-Gustaf*, f. 1909 ¹⁸/₁₁.
- (2) *Karin Johanna Maria*, f. 1878 ²¹/₁₁. G. 1906 ²¹/₆ m. fotografen *Gustaf Waldemar Duhs*, f. 1875 ⁶/₁₀. Äg. o. beb. S t r a n d i V ä r m l a n d (M o l k o m).
- 2) Per Lorentz, f. 1837, öfverstelöjtnant, † 1906. G. 1872 m. Sara Gustafva Sofia Hemgren, f. 1845, † 1901.

Barn:

Signe, f. 1873 ⁸/₉, sekreterare i Fredrika Bremerförbundet (S t o c k h o l m).

Inez, f. 1877 ¹/₃, med. lic., praktiserande läkare i S t o c k h o l m.

Gunnar, f. 1880 ⁷/₆, löjtnant i Väg- o. vattenbyggnadskåren, reservlöjtnant i Fortifikationens reserv (S t o c k h o l m).

- 3) *Emanuel*, f. 1845 ¹⁸/₁, komminister i Johannes församling i S t o c k h o l m.
3. Lorentz, f. 1806, förste landtmätare, † 1867. G. 1844 m. Anna Beata Åberg, f. 1818, † 1875.

Barn:

- 1) Karl August, f. 1845, major, † 1911 ¹⁰/₅. G. 1878 m. Maria Cecilia Petterson, f. 1851, † 1898.

Barn:

- (1) *Hans Maria*, f. 1880 ⁹/₁₂, baningenjör af 2:a klass vid statens järnvägar (Ö r n s k ö l d s v i k). G. 1907 ²¹/₁₀ m. *Esther Gyberg*, f. 1885 ²⁵/₃.

Döttrar:

Maria (Mi), f. 1908 ²³/₁₂.

Greta, f. 1910 ²³/₅.

- (2) *Karl Lorentz*, f. 1881 ⁵/₁₀, stationsskrifvare vid statens järnvägar (Ljusdal). G. 1910 ²⁵/₁₀ m. *Hedvig Jennische*, f. 1875 ²⁸/₁₀.
- (3) *Bror Max Cecil*, f. 1883 ¹⁸/₁₁, ingenjör, anställd vid pappersbruk i Australien (Brisbane).
- (4) *Ingrid Aline*, f. 1885 ²³/₂, telegrafist (Uppsala).
- 2) *Anna Carolina (Aline)*, f. 1847 ¹⁷/₂. G. 1874 ¹³/₁₀ m. arbetschefen vid Jönköpings tändsticksfabrik *Adolf Arnell*, f. 1845, † 1889 (Jönköping).
- 3) *Johan Lorentz (Jaune)*, f. 1849 ⁷/₅, landtbrukare. Bosatt i Nordamerika. G. 1888 m. *Rohda Richardson*, f. 1870 ²⁰/₈.

Barn:

Esther Annie, f. 1889 ²¹/₃.

Alice May, f. 1890 ²⁰/₆.

Frank Herbert, f. 1895.

Ruby Mabel, f. 1901 ²³/₅.

Vernie Charlotte, f. 1902 ²⁹/₁₂.

- 4) *Kajsa Amalia Regina (Malin)*, f. 1852 ³⁰/₁₂ (Väse).
- 5) *Gustaf Axel (Gösta)*, f. 1855 ¹⁸/₁, stadsingenjör i Uppsala. G. 1887 ²¹/₂ m. *Anna Svenson*, f. 1855 ³¹/₃.

Barn:

Torsten Henrik, f. 1887 ¹⁰/₁₁, civilingenjör.

Aina Sofia, f. 1890 ¹⁰/₉.

- 6) *Emma Maria*, f. 1857 ¹⁵/₃. G. 1886 ¹²/₁ m. skogsförvaltaren *Erik Björnlund*, f. 1857, † 1900 (Väse).
- 7) *Klas Emanuel*, f. 1860 ²⁰/₁₀, maskinreparatör. (Newburgh, N. Y., Nordamerika). G. m. *Sigrid Fahlander*, f. 1871 ¹⁵/₁₂.

Söner:

Archibald Lorentz Mauritz August, f. 1892 ²⁰/₈.

Berthold, f. 1895 ³⁰/₇.

Cyril, f. 1898 ²⁵/₁₁.

Yngre grenen:

- Brynte Anders, f. 1772, kaptan, † 1844. G. 1797 m.
 Carolina Maria Magnell, f. 1780, † 1835.

Söner:

1. Lars Gustaf, f. 1797, vice häradshöfding, godsägare, † 1869. G. 1833 m. Charlotta Holmblad, f. 1809, † 1885.

Barn:

- 1) *Axel Gustaf*, f. 1839 ²⁸/₅, öfverste i armén, f. d. öfverste o. chef för Västernorrlands reg:te, f. d. kommandant i Stockholm, ordf. i styrelsen för försäkringsaktb. Heimdall, K S O 1 kl., K Bad Z Löw O 1 kl., K D D O 1 gr., R R S:t St O 2 kl. m. kr., K Fr H L, R Pr R Ö O 2 kl. G. 1873 ²⁵/₉ m. *Agnes Charlotta Arrhenius*, f. 1855 ²¹/₄.

Söner:

- (1) *Gustaf Fredrik*, f. 1876 ¹⁰/₁, köpman (Västeraås). G. 1903 ¹²/₁₂ m. *Tekla Claudina Klockhoff*, f. 1882 ¹⁸/₉.

Barn:

- Inga Tekla Agnes*, f. 1904 ²⁸/₉.
Axel Gustaf Magnus, f. 1908 ¹²/₅.
Gerd Sara Claudina, f. 1911 ³¹/₇.
- (2) *Karl-Axel*, f. 1887 ²⁷/₁₀, löjtnant vid K. Flottan (Stockholm).
- (3) *Rolf Helmer*, f. 1890 ¹³/₃, underlöjtnant vid Upplands artillerireg:te (Uppsala).
- 2) *Carl Edward*, f. 1842 ²⁸/₃, f. d. löjtnant vid Närikes reg:te, f. d. akademifogde vid Uppsala universitet, f. d. disponent, R W O (Uppsala). G. 1871 ²²/₈ m. Esther Kristina Hermina Falk, f. 1848, † 1908.

Barn:

- (1) *Edvard Gustaf*, f. 1872, bankkamrerare, † 1912 ¹⁴/₁₀. G. 1902 ¹¹/₁₀ m. *Julia Maria Geijer*, f. 1876 ³¹/₁ (Stockholm).

Barn:

- Bengt Edvard*, f. 1904 ²⁷/₃.
Karin, f. 1906 ²²/₃.
Lars Edvard, f. 1907 ²⁵/₁₂.
Esther Maja Stina, f. 1912 ²⁹/₉.
- (2) *Herman*, f. 1873 ¹⁴/₁₀, trävaruagent, vice konsul (Sundsvall). G. 1906 ⁸/₉ m. *Ingeborg Margareta Nordberg*, f. 1879 ²⁵/₂.

Barn:

- Brita*, f. 1907 ²⁸/₇.
Bertil Edward, f. 1909 ¹³/₁₁.

- (3) *Gustaf*, f. 1874 $\frac{5}{10}$, ingenjör. Beb. egen villa i *Djursholm*. G. 1904 $\frac{29}{9}$ m. *Märta Geijer*, f. 1879 $\frac{2}{10}$.

Barn:

Greta, f. 1905 $\frac{8}{11}$.

Gunnar Christopher, f. 1908 $\frac{20}{8}$.

Eyvor Kristina, f. 1911 $\frac{7}{10}$.

- (4) *Anders*, f. 1878 $\frac{29}{11}$, tjänsteman vid Skönviks aktb. (Skönvik). G. 1908 $\frac{21}{3}$ m. *Signe Trolle*, f. 1884 $\frac{27}{12}$.

Döttrar:

Eva Esther, f. 1909 $\frac{13}{1}$.

Ingrid, f. 1911 $\frac{9}{7}$.

- (5) *Erik*, f. 1880 $\frac{23}{7}$, stationsskrivare vid statens järnvägar (Stockholm).

(6) *Stina*, f. 1882 $\frac{2}{1}$ (Uppsala).

- 3) *Anna Gustafva Fredrika*, f. 1846 $\frac{2}{2}$ (Stockholm).

2. *Herman Julius*, f. 1810, stadsfiskal, † 1864. G. 1840 m. *Anna Christiana Fröberg*, f. 1817, † 1860.

Barn:

- 1) *Anders Herman*, f. 1844 $\frac{19}{3}$, kronouppbörds-kamrerare, RWO (Malmö). G. 1875 $\frac{22}{3}$ m. *Helen Sophia Söderberg*, f. 1852 $\frac{13}{9}$.

Barn:

- (1) *Herman*, f. 1876 $\frac{7}{1}$, fil. kand., e. o. hofrättsnotarie, länsbokhållare i Malmöhus län (Malmö). G. 1911 $\frac{15}{1}$ m. *Alma Mathilda Svensson*, f. 1886 $\frac{1}{5}$.

- (2) *Anna*, f. 1879 $\frac{20}{4}$, anställd i aktb. Skånska handelsbanken (Malmö).

- (3) *Ragnar*, f. 1881 $\frac{31}{3}$, grosshandlare (Stockholm). G. 1910 $\frac{14}{5}$ m. *Mathilda Sophia (Sie) Hellström*, f. 1887 $\frac{2}{6}$.

Barn:

Vera, f. 1911 $\frac{5}{4}$.

En son, f. 1912 $\frac{4}{11}$.

- (4) *Sigge*, f. 1883 $\frac{2}{3}$, e. o. hofrättsnotarie, exekutionsnotarie (Malmö). G. 1910 $\frac{15}{10}$ m. *Anna Elisabeth (Anna-Lisa) Conradson*, f. 1890 $\frac{2}{6}$.

Dotter:

Sigrid, f. 1911 $\frac{1}{9}$.

- 2) *Ernst Gustaf*, f. 1845 $\frac{27}{12}$, fastighetsägare (Tacoma, Wash., Nordamerika).

- (3) *Gustaf*, f. 1874 ⁵/₁₀, ingenjör. Beb. egen villa i *Djursholm*. G. 1904 ²⁹/₉ m. *Märta Geijer*, f. 1879 ²/₁₀.

Barn:

Greta, f. 1905 ⁸/₁₁.

Gunnar Christopher, f. 1908 ²⁰/₈.

Eyvor Kristina, f. 1911 ⁷/₁₀.

- (4) *Anders*, f. 1878 ²⁹/₁₁, tjänsteman vid Skönviks aktb. (Skönvik). G. 1908 ²¹/₃ m. *Signe Trolle*, f. 1884 ²⁷/₁₂.

Döttrar:

Eva Esther, f. 1909 ¹³/₁.

Ingrid, f. 1911 ⁹/₇.

- (5) *Erik*, f. 1880 ²³/₇, stationsskrivare vid statens järnvägar (Stockholm).

- (6) *Stina*, f. 1882 ²/₁ (Uppsala).

- 3) *Anna Gustafva Fredrika*, f. 1846 ²/₂ (Stockholm).

2. *Herman Julius*, f. 1810, stadsfiskal, † 1864. G. 1840 m. *Anna Christiana Fröberg*, f. 1817, † 1860.

Barn:

- 1) *Anders Herman*, f. 1844 ¹⁹/₃, kronouppbörds-kamrerare, R W O (Malmö). G. 1875 ²²/₃ m. *Helen Sophia Söderberg*, f. 1852 ¹³/₉.

Barn:

- (1) *Herman*, f. 1876 ⁷/₁, fil. kand., e. o. hofrättsnotarie, länsbokhållare i Malmöhus län (Malmö). G. 1911 ¹⁵/₄ m. *Alma Mathilda Svensson*, f. 1886 ¹/₅.

- (2) *Anna*, f. 1879 ²⁰/₄, anställd i aktb. Skånska handelsbanken (Malmö).

- (3) *Ragnar*, f. 1881 ³¹/₃, grosshandlare (Stockholm). G. 1910 ¹³/₅ m. *Mathilda Sophia (Sie) Hellström*, f. 1887 ²/₆.

Barn:

Vera, f. 1911 ⁵/₄.

En son, f. 1912 ¹/₁₁.

- (4) *Sigge*, f. 1883 ²/₃, e. o. hofrättsnotarie, exekutionsnotarie (Malmö). G. 1910 ¹⁵/₁₀ m. *Anna Elisabeth (Anna-Lisa) Conradson*, f. 1890 ²/₆.

Dotter:

Sigrid, f. 1911 ¹/₉.

- 2) *Ernst Gustaf*, f. 1845 ²⁷/₁₂, fastighetsägare (Tacoma, Wash., Nordamerika).

- 3) *E m m a Carolina Amalia*, f. 1851 ³/₆. G. 1874 ²⁰/₁₂ m. disponenten för Billingsfors aktb., verkst. direktören för Dalslands kanalaktb., ledamoten af Vänerens seglationsstyrelse o. Älfsborgs läns skogs-vårdsstyrelse, R W O, *Johan Jakob August Luftman*, f. 1841 ¹³/₂ (Billingsfors).

Laurin.

Denna fordom vidt utgrenade släkt, hvares flesta grenar från början af 1700-talet under halftannat århundrade varit bosatta på Gottland, men sedermera återflyttat till fastlandet, räknar såsom sin stamfader kronobefallningsmannen vid Stegeberg i Östergötland Lars Olofsson, † 1606, gift med Helena Johansdotter, † 1608, öfver hvilka makar grafsten ännu finnes i Söderköpings kyrka. Af deras barn, hvilka skrefvo sig Laurinus — förkortadt af släktens icke prästerliga medlemmar till Laurin — blef yngre sonen, prästen i Häradshammar (Östergötland) Laurentius Laurinus, f. 1577, † 1656, fader till, bland andra barn, sonen Johan, f. 1609, † 1668, rådman i Stockholm, hvares äldste son Johan, f. 1663, † 1724, var köpman och öfverinspektör vid sidenmanufakturerna i Stockholm och g. 1691 med Barbro Leijel, † 1717. Med hans två söner Johan och Lars Philip delade sig släkten i två hufvudgrenar. Johan, f. 1693, † 1758, häradshöfding på Gottland hade sonen, vice häradshöfdingen Sven Gotthard Laurin, f. 1738, † 1783, som i sitt 1768 ingångna gifte med Catharina Margareta Enström, f. 1747, † 1824, blef fader till Johannes (se nedan, äldre grenen). Lars Philip, f. 1708, † 1770, tulluppsyningsman i Visby, hade i sitt första gifte bland flera barn sonen Gustaf Laurin, f. 1732, † 1801, prost i Hejde (Gottland). Hans söner i första giftet med sin kusin Helena Charlotta Laurin, f. 1739, † 1771, voro Johan Philip och Erik Peter (se nedan, yngre grenen).

Icke mindre än fem afkomlingar af stamfadern hafva blifvit adlade. Hans äldste son, öfversten Johan Laurin, f. 1571, † 1673, blef adlad Lagergreen och är stamfader för denna ännu lefvande ätt. Prästen Laurentius Laurinus' (se ofvan) yngre son Lars Laurinus, blef fader till Johan Laurin, f. 1643, † 1698 barnlös, öfverste, adlad med bibehållande af namnet, och till Christoffer, hvares sonson kaptenen Anders Christoffer Laurin, f. 1718, † 1788, adlades med namnet Klöfverfelt (denna ätt utdog sannolikt med hans son). Slutligen blef rådmannen Johan Laurin (se ofvan), fader till, förutom till ofvan nämnda köpmannen Johan Laurin, regeringsrådet Magnus Laurin, f. 1666, † 1736, och löjtnanten Edvard Laurin, f. 1669, † ogift, båda adlade med namnet Lagerström (den först nämndes ättegren fortlevver sannolikt i Tyskland).

Litteratur: Kinberg, A. V., Släkten Laurin, Sth. 1886; E. Nyberg: Gottländsk Släktbok.

Äldre hufvudgrenen:

Johannes, f. 1776, skeppare, † 1829. G. 1803 m. Anna Lisa Ahlin, f. 1788, † 1838.

Son:

Gothard Johannes, f. 1813, sadelmakare i Vimmerby, † 1859. G. 1841 m. Anna Lovisa Råberg, f. 1817, † 1879.

Söner:

1) Johan Adolf, f. 1843, fabrikör, † 1895. G. 1870 ²⁵/₉ m. *Carolina Mathilda Jonsson*, f. 1843 ¹/₂ (Linköping).

Barn:

(1) *Anna Mathilda Hortencia*, f. 1873 ¹²/₃. G. 1897 m. landbrukaren *E. Andersson* (Norrköping).

(2) *Ida Augusta Amalia (Malin)*, f. 1875 ⁹/₁₀ (Nyland).

(3) *Ellen Anna Maria*, f. 1880 ³⁰/₄ (Linköping).

(4) *Adolf Decimus*, f. 1883 ²²/₉, journalist, medarbetare i *Stockholms-Tidningen* (Stockholm). G. 1907 ³/₁₀ m. *Selma Elvira Landgren*, f. 1884 ¹⁹/₁₂.

Son:

Adde, f. 1910 ³/₉.

(5) *Elsa Karolina*, f. 1885 (Roslagsbro).

2) Gothard Emil, f. 1848, näringsidkare, † 1902. G. 1881 m. *Agnes Augusta Ölander*, f. 1861 ¹³/₁₂ (Stockholm).

Barn:

(1) *Eric*, f. 1882 ¹⁷/₅, köpman (Stockholm). G. 1907 ³/₁₁ m. *Wendla Kristina Södergren*, f. 1876 ³¹/₁₂.

Dotter:

Birgit Kristina, f. 1911 ⁶/₁₀.

(2) *Edla Augusta*, f. 1885 ¹⁴/₅. G. 1911 ¹¹/₈ m. redaktören *Carl Nestor Jacobson*, f. 1879 ²⁶/₂ (Stockholm).

Yngre hufvudgrenen:

Första grenen:

Johan Philip, f. 1765, teol. d:r, prost, † 1854. G. 1804 m. Magdalena Beata Fähræus, f. 1786, † 1875.

Son:

Olof Petter Reinhold, f. 1806, komminister, † 1885. G. 1855 ²³/₁₀ m. *Maria Emannella Laurentia Fahræus*, f. 1831 ¹³/₂ (V ä x j ö).

Barn:

- 1) *Johan Olof Emanuel*, f. 1856 ²¹/₇, affärsman (Bridgeport, New-York, Nordamerika). G. 1883 ²¹/₄ m. *Ida Johanna Richters* från Nederländerna.
- 2) *Carl Gustaf Herbert*, f. 1857 ²⁷/₉, stensulptör (Lowell, Mass., Nordamerika). G. m. *Hildur Olivia Ingeborg Johnsson*, f. 1862 ²²/₇.

Son:

Charles, f. 1882 ²/₅.

- 3) *Elisabeth Maria Olivia (Elise)*, f. 1858 ³⁰/₇. G. 1882 ²⁶/₄ m. direktören *Carl Laurin*, f. 1840 ²/₁₁. (Se nedan.)
- 4) *Eugène Adolff Engelbert*, f. 1861 ⁵/₁₁, f. d. underlöjtnant vid Gottlands Nationalbeväring. Vistas i Argentina.
- 5) *Emilie Johanna Sofia*, f. 1864 ⁸/₂. Bosatt i Norra Amerika.
- 6) *Magdalena Bernhardina Carolina (Ina)*, f. 1869 ¹²/₆. G. 1905 ¹⁰/₇ m. ianjunkaren vid Kronobergs reg:te, *Ivar Fredrik Gustaf Oscar Wickström*, f. 1867 ¹/₇. Beb. egen gård i V ä x j ö.

Andra grenen:

Erik Petter, f. 1766, advokatfiskal, lagmans n. h. o. v., † 1828. G. 1804 m. *Johanna Christina Lettström*, f. 1782, † 1811.

Son:

Gustaf Philip, f. 1808, grosshandlare, † 1859. G. 1835 m. *Emilia Ottiliana Norstedt*, f. 1816, † 1894.

Söner:

- 1) Gustaf Leonard, f. 1836, k. boktryckare, bolagsman i firman P. A. Norstedt & Söner, † 1879. G. 1867 m. *Agnes Maria Rothlieb*, f. 1846, † 1896.

Barn:

- (1) *Carl Gustaf Johannes*, f. 1868 ¹⁹/₉, fil. kand., skriftställare (Stockholm). G. 1893 ³⁰/₁₁ m. *Gunilla Malvina Petre*, f. 1871 ¹/₁₁.

Söner:

Gösta Casimir, f. 1894 ²⁷/₈.

Johan Casimir, f. 1897 ³/₁.

Erik Carl, f. 1904 ²⁷/₁₀.

Göran, f. 1906 ⁹/₄.

- (2) *Elsa Maria*, f. 1870 ²¹/₁. G. 1905 ¹²/₂ m. docenten i ortopedisk kirurgi vid Karolinska institutet, öfverläkaren vid sjukhuset S:t Göran, med. d:r *Johan Henning Waldenström*, f. 1877 ¹⁴/₈. Äg. Solberga i Stockholms län o. beb. eget hus i Stockholm.
- (3) *Thorsten Olof*, f. 1875 ³/₄, jur. kand., suppleantdirektör i aktb. P. A. Norstedt & Söner. Äg. o. beb. villan *Ekarne* (Djurgården, Stockholm). G. 1901 ²⁸/₉ m. *Elizabeth Emery* från Nordamerika, f. 1876 ⁷/₆.

Döttrar:

Barbro, f. 1904 ²/₈.

Brita, f. 1911 ²⁴/₃.

- (4) *Sven Albert*, f. 1876, landtbrukare, † 1911. G. 1900 ¹⁰/₁₁ m. *Ellen Augusta Söderqvist*, f. 1867 ¹⁰/₃. Äg. o. beb. *Stenstorp* i Södermanland (Vingåker).

Dotter:

Agnes Maria Augusta, f. 1902 ⁹/₂.

- 2) *Carl*, f. 1840 ²/₁₁, civilingenjör, verkst. direktör i aktb. Jacob Bagges Sedeltryckeri, R W O. Beb. eget hus i Stockholm. G. 1882 ²⁶/₄ m. *Elisabeth Maria Olivia (Elsie) Laurin*, f. 1858 ³⁰/₇. (Se ofvan.)
- 3) *Albert*, f. 1842, fil. d:r, † 1878. G. 1872 ⁸/₃ m. *Louise Carolina Catharina Siljeström*, f. 1853 ¹¹/₂. Omg. 1895 ²/₅ m. *Alwynne Edward Maude*. Äg. o. beb. *Breidablick* (Drottningholm).

Lavén.

Finnsk släkt från Lavikka by i Savitnipale socken, Viborgs län. Äldste kände stamfadern Thomas Lavikka var bonde därst. och g. m. Anna Simtura. Sonen Anders, f. 1782, † 1815, kapellan i Säminge församling af Borgå stift, antog i början af 1800-talet efter födelseorten släktnamnet Lavén. Hans ende son, i hans 1811 ingångna gifte med Sara Marla Fäbrtins, nedanstående Abraham Vilhelm Lavén, öfverflyttade till Sverige 1824.

Litteratur: Anrep, Sv. Släktboken.

Abraham Wilhelm, f. 1812, kommandörkapten, † 1858. G.
1840 m. Mathilda Palmstedt, f. 1810, † 1875.

Barn:

1. *Ernst Wilhelm*, f. 1841 ¹⁸/₆, f. d. öfverste i armén o. öfverstelöjtnant vid Jönköpings reg:te, R S O (Berga, Tenhult). G. 1869 ¹⁵/₇ m. *Emma Bohm*, f. 1850 ³¹/₅.

Barn:

- 1) *Wilhelm*, f. 1870 ¹⁸/₅, notarie i Göta hofrätt (Jönköping). G. 1904 ¹⁹/₁ m. *Anna Bylund*, f. 1876 ¹⁹/₇.

Barn:

Anna Elisabeth, f. 1905 ²³/₂.

Carola Brita, f. 1907 ³¹/₇.

Emma Greta Sara, f. 1908 ¹⁹/₇.

Abraham Karl Wilhelm, f. 1912 ³/₃.

- 2) *Oskar*, f. 1871 ³/₇, landtbrukare. Arr. o. beb. Strömsholm (Svarttorp). G. 1907 ¹⁶/₆ m. *Louise Augusta Leyonmarck*, f. 1881 ¹¹/₁₀.

Barn:

Ebba Augusta Louise, f. 1908 ¹¹/₆.

Ingegerd, f. 1910 ²⁵/₆.

Oskar Georg Hjalmar, f. 1912 ³/₂.

- 3) *Georg*, f. 1873 ²⁹/₇, verkst. direktör i Lavéns kolimportaktb. (Stockholm). G. 1900 ¹⁵/₅ m. *Emy Philipsson*, f. 1873 ⁶/₃.

Adoptivdotter:

Elisabeth Brita, f. 1905 ³/₇.

- 4) *Elsa*, f. 1875 ⁶/₈ (Berga, Tenhult).
2. *Jenny Carolina Mathilda*, f. 1843 ¹/₁. G. 1870 ⁶/₁₁ m. professorn vid Karolinska institutet, med. d:r Axel Olof Gustaf Jäderholm, f. 1837, † 1885.
3. *Julia Maria Mathilda*, f. 1849 ¹¹/₁. G. 2:o 1874 ¹⁹/₆ m. kassadirektören i Stockholms stads sparbank, f. d. kassadirektören i Stockholms enskilda bank, R W O, *Alexis Gustaf Teodor Lettström*, f. 1843 ²⁵/₈ (Stockholm).

Leche.

Skånsk släkt, ursprungligen från Danmark. Kyrkoherden på Seland Jöns Fredrik Leche, g. m. Bereta Petersdotter, var fader till kyrkoherden i Barkåkra i Skåne Frans Leche, † 1685, hvars sonsöns son, kyrkoherden i S. Ville Jöns Fransson Leche, f. 1714, † 1772. I sitt gifte m. Liboria Ledebur, f. 1732, † 1772, hade sönerna Vilhelm Julius (se nedan) och Johan Cornelius, f. 1761, förvaltare, † 1822, hvars son, löjtnanten Jean Gustaf Leche, f. 1794, † 1861, blef fader till Johan Gustaf (se yngre grenen).

Äldre grenen:

Vilhelm Julius, f. 1757, kyrkoherde, professor, † 1826.
G. 1801 m. Katrina Markman, f. 1784, † 1864.

Söner:

1. Carl Fredrik, f. 1801, svensk-norsk konsul i Lübeck, † 1878. G. 1844 ¹⁸/₁₀ m. *Louise Fredrika Karolina Finelius*, f. 1825 ⁹/₂ (Stockholm).

Son:

Jakob Wilhelm Ebbe Gustaf, f. 1850 ⁴/₉, fil. d:r, professor i zoologi vid Stockholms högskola, LVS, LFS (Stockholm). G. 1877 ²⁸/₇ m. *Wilhelmina Louisa Fredrika Dorothea (Minchen) Sager*, f. 1855 ¹⁶/₇.

Barn:

Ebba Maria Louisa (Mia), f. 1878 ¹⁰/₁₀. G. 2:o 1909 m. praktiserande advokaten i Stockholm, ledamoten af Sveriges advokatsamfund, *Eliel Jonas Löfgren*, f. 1872 ¹⁵/₃.

Magda Ingeborg, f. 1883 ¹⁶/₄. G. 1910 ³/₁₀ m. tjänstemannen i Stockholms Enskilda bank, *Ragnar Hjalmar Thim*, f. 1886 ²²/₃ (Stockholm).

Gunnar, f. 1891 ¹²/₅, student vid Tekniska högskolan.

2. Henrik, f. 1814, kapten, postmästare, † 1868. G. 1860 m. Wendela Lovisa Carolina Lütkekan, f. 1835, † 1908.

Son:

Carl Henrik Albert, f. 1867 ¹⁰/₁₂, kommandörkapten af 2:a graden vid K. Flottan, tjänstg. vid sjökartverket i Stockholm, lärare vid sjökrigsskolan, RSO, RRS:t St O 2 kl., LÖS. G. 1895 ¹⁹/₁₀ m. *Elisabeth Brita Ernestine (Bibbi) Svanlund*, f. 1874 ²¹/₇.

Barn:

Ernst Henrik, f. 1897 ²³/₇.*Brita Vendela Fredrique*, f. 1900 ⁷/₁₀.*Hakon Julius*, f. 1904 ²⁹/₁₂.

Yngre grenen:

Johan Gustaf, f. 1825, bagare, † 1887. G. 1850 m.

Gustava Johanna Larsson, f. 1826, † 1853.

Son:

Gustaf Wilhelm, f. 1851 ²⁹/₉, i. d. rektor, R W O (Stockholm). G. 1888 ¹⁰/₁₁ m. *Emma Henrika Mattsson*, f. 1866 ¹²/₅.

Barn:

Johan Gustaf Kristian (John), f. 1889 ⁸/₁₀, ingenjör (Stockholm).*Anna*, f. 1892 ³⁰/₅.

Leffler

(Georg Lefflers släkt).

Denna släkt härstammar från Breslau i Schlesien, där Hermann Leffler 1317 sålde en tomt, Stenzel Leffler 1396 var borgare och Johannes Leffler 1460—1 var rådsherre. (Leffler och Leffler voro medeltidsformer af namet Leffler, som betyder skedmakare, Löffelschmied). Äldsta kända stamföräldrarna äro Georgius Leffler och hans hustru Catharina Beringer, som bodde i Breslau i början af 1600 talet. Deras son Tobias invandrade 1655 eller kort därefter till Sverige, där han gifte sig med en svensk prästdotter, Catharina Jönsdotter Vibyensis Grimsten. Deras son Tobias hade 18 barn, af hvilka tre söner bildade olika hufvudgrenar, sonen Anders (d. ä.) den ännu lefvande Göteborgsgrenen, sönerna Christian och Melchior Västmanland-Dala och Gottlandsgrenen, båda nu utslucknade. (Till den förra hörde prosten i Romfartuna Erik Daniel L., som 1794 vann Svenska akademimens dubbla stora pris för ett äreminne.) Från Anders d. ä:s son Johan Håkan L., skeppsmäklare i Göteborg, † 1813, och hans första hustru Elisabeth Kullman härstamma genom sju deras söner släktens nu lefvande sju grenar. Släkten är f. n. spridd i alla fem världsdelarna. — Släkten har ett gammalt (borgerligt) vapen, visande ett palmträd på en bergstopp med 12 kägelformiga spetsar ställda 5 och 7. Namnet Leffler bäres äfven af (systemen till professorerna Leffler, fjärde grenen) Anne-Charlotte Lefflers, hertiginna di Cajanello, f. 1819, † 1892, ende son Gaetano Gösta Leffler del Pezzo, marchese di Campodisola, dei Duchi di Cajanello, f. 1892, stud. i Neapel.

Litteratur: Sv. Släktkalender 1886.

Första grenen:

Anders (d. y.), f. 1773, stadsmäklare och skeppsklarerare i Göteborg, † 1855. G. 1799 m. Maria Lovisa Brink, f. 1781, † 1857.

Söner:

1. Johan Albrecht, f. 1801, stadsmäklare, † 1870. G. 1840 m. Maria Theresia Hegardt, f. 1818, † 1907.

Söner:

1) Johan Anders, f. 1845, fil. d:r, † 1912 $2\frac{1}{5}$. G. 1869 m. Elisabeth Christina Dymling, f. 1846, † 1873.

Son:

Elis Christian, f. 1873 $3\frac{1}{7}$, afdelningschef i lif-försäkringsaktb. Victoria. Beh. egen villa i Saltsjö-Storängen. G. 1903 $\frac{8}{11}$ m. *Anna Inez Helena Andersson*, f. 1877 $1\frac{3}{2}$.

Söner:

Johan Olof, f. 1904 $1\frac{1}{9}$.

Karl Elis, f. 1907 $\frac{1}{6}$.

2) Ernst Christian, f. 1852, rentier, † 1909. G. 1877 $1\frac{1}{12}$ m. *Emelie Cecilia Dymling*, f. 1855 $\frac{5}{1}$ (Varberg).

Barn:

Ernestine Elisabeth Cecilia (Betty), f. 1878 $2\frac{8}{9}$.

Karin Maria Mathilda, f. 1880 $1\frac{1}{4}$. G. 1906 $1\frac{1}{6}$ m. komministeren i Hvalinge församling af Göteborgs stift *Carl Edvard Paulsson*, f. 1873 $3\frac{1}{7}$ (Hvalinge).

Johan Karl Fridolf (Janne), f. 1882 $\frac{9}{7}$, med. kand. (Stockholm).

Emilie Laura Theresia, f. 1889 $\frac{3}{12}$, lärarinna vid elementarläroverket för flickor i Visby.

Amanda Elvira Ingeborg, f. 1895 $\frac{9}{2}$.

2. Anders, f. 1808, fabriksägare, † 1880. G. 1855 m. Catharina Christina Quiding, f. 1826, † 1875.

Barn:

1) *Anders Laurentius (Laur)*, f. 1856 $\frac{3}{1}$, köpman i Hoetjes Bay (Kapstaden, Sydafrika).

2) *Catharina Virginia*, f. 1858 $1\frac{7}{12}$. G. 1881 $1\frac{7}{6}$ m. grosshandlaren *Ivar Constantin Weenerberg*, f. 1855 $\frac{8}{10}$ (Göteborg).

3) *Gustaf Adolf*, f. 1860 $2\frac{1}{4}$, handelsbokhållare (Göteborg). G. 1891 $\frac{3}{7}$ m. *Eva Magnusson*, f. 1863 $\frac{3}{4}$.

Dotter:

- Tua Virginia*, f. 1893 ⁴/₇.
 4) *Conrad Henrik*, f. 1860 ²⁴/₄, handelsagent (Göteborg).
 5) *Anna Lovisa*, f. 1864 ¹⁴/₁.
 6) *Ada Eleonora*, f. 1866 ⁶/₁. G. 1893 ¹⁸/₂ m. disponenten för Eriksbergs bryggeri *Oskar Filip Gedda*, f. 1860 ¹⁸/₄ (Göteborg).
 3. *Lars August*; f. 1816, stadsmäklare, † 1887. G. 1844 m. *Sophia Catharina Blidberg*, f. 1825, † 1898.

Barn:

- 1) *Anders Peter*, f. 1846, skeppsmäklare, konsul, † 1892. G. 1869 m. *Charlotta Vilhelmina Larsson*, f. 1848, † 1889.

Barn:

- Lars Peter*, f. 1871 ²⁷/₅, bokhållare (Göteborg). G. 1897 ²⁹/₁₂ m. *Alma Josephina Brulin*, f. 1870 ²¹/₉.
Hurriet Eleonore, f. 1872 ²⁶/₉. G. 1899 ¹⁰/₉ m. afdelningschefen i Brand- o. liffförsäkringsaktb. Svea, G V:s Olymp M, Tun Nich Ift O 2 kl., Off Fr d'Acad *Carl Axel Heijl*, f. 1863 ²⁸/₄ (Göteborg).
Sofia Albertine (Alba), f. 1874 ²⁸/₃. G. 1908 ¹²/₁₂ m. marinintendenten af 1:a graden, R W O, R Pr Kr O 3 kl., Turk Medj O 5 kl., *Gustaf Magnus Edvard (Måsse) Stangenberg*, f. 1865 ¹⁶/₃ (Karlskrona).
Fanny Ulrika, f. 1877 ¹⁴/₁₂. G. 1910 ¹⁴/₆ m. grosshandlaren *Gustaf Georg Haglund*, f. 1868 ¹⁹/₁₁ (Göteborg).
 2) *Johannes August*, f. 1847, handlande, † 1892. G. 1883 ²⁹/₉ m. *Ida Fredrika Dillberg*, f. 1863 ¹⁷/₁ (Halmstad).

Barn:

- Inga*, f. 1885 ²⁷/₅, sjuksköterska (Halmstad).
Folke, f. 1887 ²⁷/₃, landtbruksinspektör (Vallåkra).
 3) *Oscar Abraham*, f. 1850, †. G. m. *Anna Ramsay* (Melbourne, Australien).

Barn:

- Ulla*.
Henry.
 4) *Magnus*, f. 1851, † 1895. G. m. *Jenny Octavia Nilson*, f. 1859 ²²/₁₁ (Brooklyn, New-York).

Dotter:

- Anna Ada Sophia*, f. 1882 ⁴/₃.
 5) *Sofia Elisabeth (Sofi)*, f. 1856 ⁹/₈ (Göteborg).
 6) *Ada Virginia*, f. 1857 ¹²/₉. G. 1880 ³/₁₂ m. skeppsredaren, belgiske konsuln, R Belg LO, *Knut Otto Ferdinand Dalman*, f. 1847 ¹⁸/₇ (Göteborg).
 7) *Lars Wilhelm*, f. 1858 ⁷/₁₂, mejerist (Hendrum, Minn., Nordamerika). G. 1886 ²⁸/₁₀ m. *Anne Marie Jensen*, f. 1858 ²/₁₂.

Barn:

- Ellen Sofia Augusta Maria*, f. 1889 ²/₂.
Kristian Albrekt, f. 1891 ³/₄.
Sofie Margret, f. 1893 ¹²/₁.
 8) *Ebba Augusta*, f. 1860 ¹⁰/₂. G. 1886 ¹⁷/₂ m. tyske konsularagenten *Berndt Anders Otto Herman von Wolffradt*, i hans 2:a gifte, f. 1843 ²²/₇. Beb. eget hus i Varberg.
 9) *Elfrida Maria (Frida)*, f. 1862 ⁹/₂. G. 1884 ²⁰/₂ m. handlanden Gustaf Bergendahl, f. 1853, † 1904 (Göteborg).
 10) *Bror Knut*, f. 1864 ³/₄, bokhållare (Göteborg). G. 1909 ³⁰/₁₂ m. *Emma Ek*, f. 1873 ⁵/₁₀.

Barn:

- Knut Erik*, f. 1911 ³¹/₃.
Anna Ulla, f. 1912 ¹⁸/₉.
 11) *Anders (Andrew)*, f. 1870 ¹⁷/₁, gymnastikdirektör (New-York). G. 1900 ¹⁴/₇ m. *Hanna Antoinette Stuxberg*, f. 1872 ⁷/₄.

Dotter:

- Marta*, f. 1904.
 12) *Sven Emil*, f. 1871 ⁷/₆ (Brooklyn).

Andra grenen:

Nicolaus, f. 1775, porträttmålare, sedan ämbetsmålare i Göteborg, † 1828. G. m. Sophie Amalle Horth, f. 1783, † 1828. Deras äldste son Theodor Ferdinand, lagarmästare i Stockholm, donator, † 1885 barnlös, stiftade bl a. donationer Lefflerska släktstipendiet vid Uppsala universitet. Af de öfriga barnen — två af dem, Emil och Robert, voro artister (målare) — blef Paul Wilhelm, † 1882, g. 3 gånger, stamfader för en nu lefvande gren, om hvilken dock nyare upplysningar ej kunnat erhållas. Atskilliga medlemmar af densamma äro bosatta i Nordamerikas Förenta Stater.

Tredje grenen:

Sven Peter, f. 1776, med. d:r, tidningsredaktör, akademiboktryckare o. bokförläggare i Uppsala, † 1850.
G. m. Anna Catharina Lindberg, f. 1787, † 1860.

Son:

John Alfred, f. 1828, med. d:r, kir. mag., provinsialläkare, † 1901. G. 1:o 1861 m. Hulda Beata Sophia Rogstadius, f. 1835, † 1876; 2:o 1877 m. Ingeborg Fredrika Söderbergh, f. 1843, † 1888.

Söner, i 1:a gifftet:

1) *Karl Peter Martin*, f. 1863 ²/₄, fil. kand., anställd ä Västernorrlands Allehandas redaktion, forskare o. skriftställare i musikalisk folklore (H ä r n ö s a n d).

i 2:a gifftet:

2) *Alfred Gustaf*, f. 1878 ²⁰/₇, fil. kand., folkskoleinspektör i Kronobergs län (V ä x j ö). G. 1903 ²¹/₃ m. *Svea Regina Elise Egge*, f. 1882 ²¹/₃.

Barn:

Ingeborg Svea Lisa, f. 1903 ²⁵/₁₂.

Svea Margareta Lovisa (Greta), f. 1905 ²⁷/₃.

Sven Alfred Gustaf Arne, f. 1906 ⁴/₈.

Lars Johan Alfred Gustaf, f. 1908 ³/₁.

Olof Oskar Alfred Gustaf (Olle), f. 1909 ⁴/₁₁.

Gunnar Oskar Alfred Gustaf, f. 1911 ²²/₈.

Fjärde grenen:

Erik Magnus, f. 1779, segelsömmare i Göteborg, riksdagsman i borgarståndet, † 1854. G. 1810 m. Anna Magdalena Bruhn, f. 1786, † 1851.

Söner:

1. John Olof, f. 1813, rektor i Stockholm, ledamot af riksdagens andra kammare, † 1884. G. 1844 m. Gustava Wilhelmina Mittag, f. 1817, † 1903.

Söner:

1) *Magnus Gustaf (Gösta) Mittag*, skrifver sig *Mittag-Leffler*, f. 1846 ¹⁶/₃, fil. d:r, f. d. professor i ren matematik vid Stockholms högskola, redaktör af den internationella tidskriften *Acta Mathematica*, medl. af k. kommittén för gradmätningen å Spetsbergen, hed. d:r i Aberdeen (Laws), Bologna (Mat.), Cambridge (Science), Kristiania (Mat.), Oxford (Civil Law), K N O 1 kl., R R S:t St O 1 kl., K D D O 1 gr., D Förtj Med i guld m kr, K N St O O 1

kl., St Off It Kr O, K Fr H L, Off Fr l'Instr publ, L V A, L V S, L Fys S i Lund, L Da V S, L No V S, Hed L Fi V S, Hed L Roy Ir Ac i Dublin, L Roy S i London, Corresp de l'Institut de France, L S It delle Scienze (detta dei X L), L Ac dei Lincei i Rom, Korr V A i S:t Petersburg, m. m. G. 1882 ¹¹/₅ m. *S i g n e Julia Emilia af Lindfors*, f. 1861 ¹¹/₁₂ (finsk adlig ätt). Äg. villor i Djursholm o. Tällberg, Leksand (D j u r s h o l m).

- 2) *Leopold Fredrik Alexander (Frits)*, f. 1847 ¹⁵/₁₁, skrifver tillnamnet *Läffler*, fil. d:r, f. d. e. o. prof. i Svenska språket vid Uppsala universitet, ordf. i öfverstyrelsen för nykterhetsvännernas studenthem i Uppsala, L H A, L Sk S, L V V S, Hed L Sv Lit S i Hälsingfors, m. fl. utl. lärda sällskap (D j u r s h o l m).
- 3) *Artur Lorens Olof Abraham*, f. 1854 ²⁰/₃, ingenjör, Sveriges kommissarie vid världsutställningen i Chicago 1893, rentier, R N O, R W O, K Sp ls Cath O m. kr. G. 1886 ¹⁶/₁₂ m. *Emma Christina Leffler*, f. 1861 ¹⁸/₇ (se femte grenen). Äg. villa i D j u r s h o l m.

Barn:

Håkon Mittag L., f. 1887 ²⁶/₉, ingenjör, anställd vid Ljusne-Voxna aktb. (L j u s n e).

Maj Mittag L., f. 1889 ²³/₅, student vid Uppsala universitet.

Gösta Mittag L., f. 1891 ¹²/₈, fanjunkare i Kronprinsens husarreg:te, elev vid krigsskolan (K a r l b e r g).

2. Magnus Fredrik, f. 1815, segelsömmare i Göteborg, † 1891. G. 1:o 1850 m. Tecla Amanda Andersson, f. 1830, † 1851; 2:o 1852 m. Mathilda Elisabeth Wallin, f. 1823, † 1908.

Döttrar, i 1:a gifftet:

Amanda Magdalena Benedicta, f. 1851 ²⁶/₄, f. d. sekreterare i K. F. U. K. i Göteborg, skriftställarinna. Äg. jämte halfsysstrarna hus i G ö t e b o r g.

i 2:a gifftet:

Maria Magdalena, f. 1854 ¹⁶/₄, flickskolelärarinna (G ö t e b o r g).

Fredrika Elisabeth, f. 1855 ²⁹/₆ V ä s t b o, Å s).

Femte grenen:

Carl, f. 1781, stadsmäklare i Göteborg, † 1828. G. 1809 m. Sara Christina Busch, f. 1789, † 1840.

Söner:

1. Johan Edvin, f. 1810, stadsmäklare, † 1880. G. 1834 m. Ulrika Amalia Tranchell, f. 1808, † 1887.

Barn:

- 1) *Mathilda Christina Amalia (A m y)*, f. 1835 ⁷/₁₀. G. 1865 ³/₁₀ m. kontraktsprosten o. kyrkoherden Daniel Edvard Wannberg, f. 1836, † 1904 (U d d e v a l l a).
- 2) *Charles Albert*, f. 1837 ¹²/₉, f. d. grosshandlare o. godsägare, rentier (V a r b e r g). G. 1868 ²⁸/₁ m. *Hilda Augusta Lithman*, f. 1838 ⁷/₁.

Barn:

- (1) *Emelina Amalia (E m y)*, f. 1868 ²¹/₁₁. G. 1890 ⁴/₁₁ m. blomsterhandlaren, k. hofleverantören *Sigfrid (S i g g e) Jacobsson*, f. 1861 ¹¹/₁₁. Äg. Sofiero i Örgryte (G ö t e b o r g).
- (2) *Johan Albert (J a n n e)*, f. 1870 ¹³/₂, konsulterande ingenjör, tekniskt biträde vid Järnkontoret, medlem af redaktionen af Järnkontorets annaler (S t o c k h o l m). G. 1897 ¹¹/₁₂ m. *Svea Hildegard Augusta Naucér*, f. 1873 ¹¹/₂.

Barn:

Ingegerd, f. 1898 ⁶/₁₂.

Enar, f. 1901 ⁷/₅.

- (3) *Elin*, f. 1871 ⁹/₂. G. 1896 ²³/₆ m. andre komministern i Millesviks församling af Karlstads stift *August Julius Bengtsson*, f. 1864 ⁴/₆ (B o t i l s ä t e r).
- (4) *Næema*, f. 1872 ²²/₂. G. 1900 ³⁰/₈ m. köpmannen *Karl Mattson*, f. 1867 ¹⁵/₁₁ (H u n n e b o s t r a n d).
- (5) *Elvine*, f. 1873 ⁶/₃. G. 1905 ¹⁶/₁₀ m. venezuelanske konsulin i K a p s t a d e n, S y d a f r i k a *Carl Lithman*, f. 1853 ¹³/₁₀.
- (6) *Hilda*, f. 1874 ²⁶/₂ (V a r b e r g).
- (7) *Justus Edvin*, f. 1875 ²³/₈, anställd vid Kinnaströms väfveriaktb. (V i l l a S ä t r a, K i n n a). G. 1909 ¹⁰/₁ m. *Disa Erikson*, f. 1883 ³/₅.

Barn:

Ulf Edvin, f. 1910 ¹⁹/₁.

Gudrun, f. 1911 ¹⁹/₁₁.

- (8) *Charles Axel*, f. 1877 $\frac{3}{6}$, löjtnant vid Vaxholms grenadierreg:te (O s k a r - F r e d r i k s b o r g).
G. 1903 $\frac{21}{10}$ m. *Elin Erikson*, f. 1880 $\frac{15}{6}$.

Barn:

Sven - Håkan, f. 1905 $\frac{28}{3}$.

Barbro, f. 1907 $\frac{16}{4}$.

Bo Axel Johannes, f. 1910 $\frac{25}{6}$.

- (9) *Hakan Anders*, f. 1879 $\frac{4}{1}$, handelsresande för Allafors nya spinneriaktb. G. 1907 $\frac{22}{12}$ m.
Svea Margaretha Larsson Rune, f. 1878 $\frac{20}{6}$, tandläkare (G ö t e b o r g).

Barn:

Greta, f. 1908 $\frac{28}{9}$.

Håkan Albert, f. 1909 $\frac{9}{12}$.

Elisabeth, f. 1911 $\frac{8}{9}$.

- 3) *Laurentia Elisabeth Charlotta (Charlotte)*, f. 1852 $\frac{13}{4}$, f. d. länssjuksköterska, föreståndarinna för ett antituberkulosbarnhem invid Uddevalla (S t i n e r ö d, G r o h e d).
2. *Gustaf Leopold*, f. 1824, grosshandlare i Göteborg, † 1895. G. 1853 $\frac{4}{14}$ m. *Dorothea Augusta Rosalie (Rosa) Wahlberg*, f. 1831 $\frac{31}{12}$ (A l i n g s å s).

Barn:

- 1) *Carl Leopold Nicolaus*, f. 1854 $\frac{23}{8}$, grosshandlare under firma M. E. Delbanco, ordf. i styrelsen för Göteborgs sparbank, ordf. i direktionen för Ränte- o. kapitalförsäkringsanstalten i G ö t e b o r g. Äg. hus i Göteborg, fabrik, oljeslageri o. mjölkvarn i Mölndal samt Ekekullen i Fässbergs s:n, Västergötland. G. 1878 $\frac{3}{5}$ m. *Johanna (Hanna) Delbanco*, f. 1858 $\frac{14}{6}$.

Barn:

Daga, f. 1884 $\frac{3}{11}$. G. 1906 $\frac{15}{8}$ m. f. d. godsägaren *Fredrik (Freddy) Hallencreutz*, f. 1876 $\frac{4}{8}$ (G ö t e b o r g).

Hakon, f. 1887 $\frac{14}{3}$, fil. kand., ingenjör, underlöjtnant i Göta artillerireg:tes reserv (Göteborg).

Edgar, f. 1889 $\frac{25}{3}$, student.

- 2) *Sara Maria (Mia)*, f. 1856 $\frac{8}{3}$ (A l i n g s å s).
- 3) *Minette*, f. 1857 $\frac{5}{5}$. G. 1887 $\frac{14}{4}$ m. grosshandlaren *Pierre Edouard Adolphe Svahn*, f. 1856 $\frac{4}{11}$ (B o r d e a u x).
- 4) *Britt-Charlotte (Brita)*, f. 1861 $\frac{14}{9}$. G. 1888 $\frac{18}{10}$ m. byggnadschefen i Göteborg, R W O, *Per Johan Fredrik (Figgé) Blidberg*, f. 1859 $\frac{22}{10}$.

- 5) *Hilma*, f. 1863 ¹⁵/₁₁. G. 1890 ⁹/₁₀ m. landbrukaren *Henry Unwin Warn*, f. 1852 ²⁰/₈. Äg. o. beb. *Frugården* i Västergötland (*Oreberg*).
- 6) *Claës Edvard*, f. 1865 ¹/₄, grosshandlare i *Göteborg* under firma *Ekström & Lefflers aktb.* G. 1889 ²¹/₇ m. *Mary Warn*, f. 1869 ¹³/₈.

Barn:

- Bengt Edvard Warn*, f. 1892 ⁹/₁₁.
Lisa Warn, f. 1893 ¹⁵/₁₂.
Sally Warn, f. 1897 ¹⁸/₈.
Klas Edvard Warn, f. 1902 ¹⁶/₃.
- 7) *Gustaf Leonard*, f. 1866 ²⁹/₅, grosshandlare (firma *Ekström & Lefflers aktb.*) i *Göteborg*.
- 8) *Sally*, f. 1870 ¹⁹/₅. G. 1894 ³¹/₁₂ m. köpmannen *Joseph (Joe) Westerhout Baker*, f. 1861 ²⁰/₂ (*Calcutta, Indien*).
3. *David Leonard*, f. 1826, stadsmäklare, † 1889. G. 1857 m. *Alida Christine Stade*, f. 1833, † 1907.

Barn:

- 1) *Carl Ernst David*, f. 1858 ²⁷/₁₁, handlande i *Göteborg* under firma *Nordmark & C:o.*, humoristisk författare. Äg. hälften i hus i *Göteborg*.
- 2) *Hedvig Lydia Vilhelmina*, f. 1859 ¹⁹/₁₂ (*Göteborg*).
- 3) *Emma Christina*, f. 1861 ¹⁸/₇. G. 1886 ¹⁶/₁₂ m. *Artur Lorens Olof Abraham Leffler*, f. 1854 ²⁰/₃ (se fjärde grenen).
- 4) *Heinrich Erland Leopold*, f. 1862 ²⁰/₈, agent (*Malmö*). G. 1890 ¹⁸/₆ m. *Wendla Sjöblom*, f. 1864 ⁵/₈.

Barn:

- Gunhild*, f. 1896 ¹⁸/₁₀.
Olof Bertil, f. 1900 ⁶/₈.
- 5) *Johan David*, f. 1866, stadsmäklare, † 1907. G. 1891 ²⁷/₁₀ m. *Maria Sophia Bjerre*, f. 1873 ¹¹/₆ (*Göteborg*).

Son:

Johan David Leonard, f. 1894 ¹⁰/₅.

Sjätte grenen:

Denna gren är numera bosatt i England och fullständigt angliserad. Medlemmarna äro engelska undersåtar.

Gustaf, f. 1786, grosshandlare i Göteborg, † 1858. G. 1821 m. Dorothea Claësson, f. 1793, † 1870.

Son:

Carl Johan Laurentz, f. 1825, ingenjör, agent i Sheffield, † 1908. G. 1866 m. Eliza Elstoff Wilson, f. 1845, † 1906.

Barn:

1) *Rudolf Laurentz*, f. 1867 ¹/₆, metallurgisk kemist hos bolaget Th. Firth & Sons, Sheffield, fellow of Chemical Society, London (Sheffield). G. 1895 ¹⁷/₉ m. *Louisa Miller*, f. 1869 ⁶/₃.

Barn:

Carl John, f. 1896 ²¹/₇.

Laurentz (Laurie), f. 1899 ⁷/₉.

Rudolf Jason, f. 1908 ¹³/₂.

Herbert, f. 1911 ¹⁰/₈.

2) *Eliza (Sissy) Dorothy*, f. 1868 ²⁹/₅. G. 1910 ¹⁵/₁₀ m. *Herbert Ramsden*, biträdande föreståndare för kolgrufvor nära Sheffield (E l s e e a r, Y o r k s h i r e).

Sjunde grenen:

Johannes, f. 1789, grosshandlare i Ost-Indien, † 1853. G. 1829 m. Charlotta van Bragt, f. 1812, † 1842.

Son:

James Bernard, f. 1838, grosshandlare i Göteborg (firma Sven Renström & C:o), † 1893. G. 1869 ¹⁴/₁₂ m. *Mary Charlotta Elisabeth Hammarberg*, f. 1849 ²⁷/₅ (G ö t e b o r g).

Lemke

(från Finland).

Släkten, ursprungligen från Tyskland, bodde redan i slutet af 1600-talet på gården Lemkelä i Finland, hvarifrån den 1806 öfverflyttade till Sverige med nedanstående Johan Henrik Lemke. Den har intet samband med andra släkter med liknande namn i Sverige.

Litteratur: Sv. Släktkalender 1885.

Johan Henrik, f. 1778, öfverste, † 1851. G. 1820 m. Christina Charlotta Reenstierna, f. 1796, † 1876.

Son:

Johan Henrik, f. 1824, öfverste, † 1884. G. 1854 m. Christina Louise Nordström, f. 1828, † 1877.

Barn:

1. *Harald*, f. 1855 ²⁸/₅, major vid Väg- o. vattenbyggnadskåren, distriktschef vid statens järnvägar, ledamot af riksdagens andra kammare, ledamot af stadsfullmäktige o. hamndirektionen i *Malmö*, R N O, R W O, K D D O 2 gr., R R S:t A n O 3 kl. G. 2:o 1902 ¹⁸/₅ m. *Johanna Albertina Lilly Lundgren*, f. 1867 ³¹/₈.
Döttrar, i 2:a giftet:
Siv, f. 1903 ⁴/₅.
Gerd, f. 1905 ¹²/₃.
2. *Katarina Charlotta Lovisa (Karin)*, f. 1862 ²/₁. G. 1882 ²³/₉ m. f. d. kaptenen vid Värmlands regemente, gymnastikläraren vid folkskolelärareseminariet i Karlstad, R S O, *John David Alexander Kuylenstierna*, f. 1851 ¹³/₂. Äg. o. beb. *Strand* vid *Karlstad*.
3. *Johan Henrik (John)*, f. 1864 ¹⁹/₅, hofrättsråd i Svea hofrätt, R N O (*Stockholm*).

Lennmalm.

Om nedanstående släkts härstamning är för närvarande intet mera känt än att äldste kände stamfadern var häradsdomare i Länna socken i Södermanland, hvaraf namnet är taget samt att nedanstående apotekaren Gustaf Lennmalm och landtbrukaren Gustaf Lennmalm voro syskonbarn. Länna sockens ministerialböcker från slutet af 1700- och början af 1800-talen ilro förstörda genom brand.

Äldre grenen:

Gustaf, f. 1790, apotekare, † 1833. G. 1820 m. Anna Helena Wenström, f. 1798, † 1871.

Söner:

1. Fredrik Julianus, f. 1827, postmästare, † 1897. G. 1867 m. Emma Wilhelmina Kistner, f. 1830, † 1904.

Dotter:

- Elfrida Anna Sofia*, f. 1869 ²⁶/₃. G. 1895 ¹⁹/₆ m. apotekaren Knut Conrad Ekstrand, f. 1863, † 1911 (*Stockholm*).
2. Carl Edmund, f. 1829, apotekare, † 1907 ¹⁶/₁₁. G. 1:o 1857 m. Amalia Albertina Westerbergh, f. 1831, † 1876; 2:o 1877 ¹/₃ m. *Johanna Sofia Andersson*, f. 1828 ¹³/₂ (*Nyköping*).

Barn, i 1:a giftet:

- 1) *Karl Gustaf Frithiof*, f. 1858 ²¹/₉, med. d:r, professor vid Karolinska institutet, K N O 2 kl., L F S (S t o c k h o l m). G. 1886 ²/₆ m. *Gunhild Gustava Lundqvist*, f. 1860 ³⁰/₃.

Son:

Birger Gustaf, f. 1887 ³/₅, jur. stud. vid Stockholms högskola.

- 2) *Thure Rudolf Edmund*, f. 1860 ¹⁸/₂, förste revisor å generaltullstyrelsens kameralbyrå. Beb. egen villa i S a l t s j ö - S t o r ä n g e n. G. 1896 ²⁵/₈ m. *Hulda Kristina Lindberg*, f. 1870 ²⁸/₇.

Dotter:

Anna Albertina, f. 1897 ¹⁷/₇.

- 3) *Carl Ludvig Herman*, f. 1862 ⁴/₁₀, tandläkare (R o c k f o r d, 111., N o r d a m e r i k a).
- 4) *Carl Emil Hugo*, f. 1864 ⁴/₁₀, kronolänsman i Selebo härad i Södermanland, ordf. i Toresunds sockens kommunalstämma och taxeringsnämnd (V å n g a, M a l m b y). G. 1902 ²⁹/₅ m. *Eva Hedvig Helena Lövgren*, f. 1868 ⁵/₇.

Dotter:

Margareta, f. 1903 ¹⁰/₃.

- 5) *Anna Elin Amalia*, f. 1868 ²³/₄. G. 1890 ⁷/₄ m. köpmannen *Knut Gustaf Lövgren*, f. 1856 ³⁰/₉ (S t o c k h o l m).

Yngre grenen:

Gustaf, f. 1818, landtbrukare, † 1885. G. m. *Eva Christina Sjöqvist*, f. 1821, † 1902.

Barn:

1. *Carl Gustaf*, f. 1845 ²⁵/₂, grosshandlare, ordf. i kommunalfullmäktige i Malmköping, R N O, R W O. Äg. Karlberg i Södermanland o. hus i M a l m k ö p i n g. G. 1874 ³¹/₁₀ m. *Hilma Dorothea Flodman*, f. 1851 ⁷/₁.

Söner:

- 1) *Carl Ruben Gustaf*, f. 1882 ⁶/₁₂, köpman (S t o c k h o l m). G. 1908 ⁹/₆ m. *Mary Olga Alida George*, f. 1886 ²²/₁.

Son:

Frank Carl William, f. 1910 ¹⁶/₄.

- 2) *Carl Folke Gustaf*, f. 1890 ¹²/₁₂, stud. vid handelshögskolan i K ö l n.
2. *Albertina Gustava*, f. 1848 ⁶/₆ (S t o c k h o l m).

3. *Anna Lovisa*, f. 1856 ²⁰/₄. G. 1882 ⁹/₄ m. direktören *Claes Wilhelm Linder*, f. 1852 ¹³/₆ (S t o c k h o l m).
4. *Maria Sofia*, f. 1859 ²¹/₆. G. m. bokhållaren *Johan Danielson*, f. 1870 ¹⁵/₁₀ (S t o c k h o l m).
5. *Augusta Mathilda*, f. 1862 ²¹/₆. G. 1895 ⁸/₁₂ m. handlanden *Seth Sven Emil Svenson*, f. 1863 ¹⁹/₂ (S k e e n d a, B j ö r n l u n d a).

Lenzman.

Släkten härstammar från handlanden i Stockholm Hans Mattsson, † 1706. Namnet antogs af hans son Hans Lenzman, f. 1683, † 1739, likaledes handlande (på Kungsholmen) i Stockholm och g. m. Märtha Kohl, f. 1691, † 1734. Dessa makars sonson var

Carl Gustaf, f. 1756, tullförvaltare i Karlskrona, † 1828. G. 1:o m. Margareta Magdalena Dalin, f. 1763, † 1803; 2:o m. Benedikta Regina Santesson, f. 1775, † 1831.

Söner, i 1:a giftet:

1. Carl Axel, f. 1792, tullkontrollör, † 1837. G. 1830 m. Fredrique Elisabeth Lenzman, i hennes 1:a gifte, f. 1805, † 1883. Omg. se nedan.

Son:

Carl Gustaf, f. 1831, jägmästare, † 1890. G. 1858 ²⁸/₁₀ m. *Josephine Nyberg*, f. 1832 ²³/₆ (F l e n).

Söner:

- (1) *Carl Axel Johan Henrik*, f. 1860 ¹/₂, kapten i Lifreg:ets grenadierers reserv, R S O (R i s e b e r g a, F j u g e s t a). G. 1885 ¹⁶/₂ m. *Ingrid Clewander*, f. 1863 ³/₇.

Barn:

Dagny, f. 1886 ²⁷/₃.

Curt Axel Gillis, f. 1888 ⁸/₂, underlöjtnant vid Första lifgrenadierreg:et (R i s e b e r g a, F j u g e s t a).

Gurli, f. 1890 ¹/₅.

Herbert, f. 1891 ¹⁹/₁₁.

Hervor, f. 1893 ¹⁴/₈.

Berndt, f. 1895 ²⁶/₂.

Sven, f. 1899 ²²/₁.

(2) *Sven Otto*, f. 1868 ¹³/₉, linjedirektör vid telegrafverket, R W O (D j u r s h o l m). G. 1899 ¹⁸/₁₁ m. *Maria Katarina Åstrand*, f. 1873 ⁶/₁. i 2:a gifte:

2. Berndt Gustaf, f. 1806, regementsskrifvare vid K. Flottan, † 1858. G. 1838 m. Fredrique Elisabeth Lennman i hennes 2:a gifte, f. 1805, † 1883. Se ofvan.

Söner:

1) *Fredrik Wilhelm*, f. 1840 ¹³/₅, konteramiral i K. Flottans reserv, f. d. stationsbefälhafvare i Stockholm, ordf. i försäkringsaktb. Hansa, K S O 1 kl., Stk Eng V O, H L Ö M S, L Kr V A (S t o c k s u n d). G. 1871 ¹⁸/₁₀ m. *Amelie Alice von Heidenstam*, f. 1850 ²⁴/₁₀.

Barn:

(1) *Alice Therese Elisabeth (Elsa)*, f. 1872 ²⁶/₉ (S t o c k s u n d).

(2) *Hennig Fredrik Gustaf*, f. 1879 ²⁶/₂, löjtnant vid Andra lifgrenadierreg:et (L i n k ö p i n g). G. 1911 ²⁹/₃ m. *Margarethe Auguste Mathilde (Lethe) Eitze* från Tyskland, f. 1882 ⁷/₁₁.

Dotter:

En dotter, f. 1912 ¹⁸/₁₁.

(3) *Ruth Alice Göthilda Ragnhild*, f. 1885 ¹⁰/₇.

2) *Otto Mortimer*, f. 1847 ⁷/₂, f. d. regementsskrifvare vid K. Flottan (S t o c k h o l m). G. 1899 ¹⁸/₂ m. *Anna Theresia Fredrika Pihlblad*, f. 1847 ¹⁹/₉.

Leth och Letth.

Släkten Leth, af en del medlemmar skrifvet Letth, är härstamma från Holstein och har öfver Danmark — hvarst två personer med detta namn blifvit adlade, nämligen godsägaren Niels Leth af Vosborg 1708, hvars adl. ätt utdog på manssidan 1845, och generallöjtnanten Mathias Leth 1757 — irkommit till Skåne. Då Skåne blef svensk provins bodde i Malmö en Thomas Leth, hvars son Petrus, f. 1659, † 1730, kyrkoherde i Bjereshög, i sitt gifte med Ingrid Maria Laureberg, f. 1671, † 1745, hade sonen Per Leth, † 1763, klockare i Gladsax (Skåne) och gift med Dorota Helena Espman, f. 1712, † 1782. Från dessa makars söner Petrus och Carl Georg delade sig släkten i två grenar. Petrus Leth, f. 1715, † 1819, öfterträdde fadern som klockare i Gladsax, var g. m. Ulrika

Lovisa Palmblad, † 1821, och hade bland flera barn nedanstående son Peter Joachim, Carl Georg, f. 1748, † 1815 såsom kronolänsman i Jerrestad (Skåne) hade i sitt gifte med Anna Katarina Kjellman, f. 1753, † 1834, sonen Per Olof (se nedan). Såväl Peter Joachim som hans yngre son Oscar (och dennes barn) skrefvo namnet Letth, medan afkomlingarne af Peter Joachims äldre son Carl Ulrik, liksom hela yngre grenen skrifver namnet: Leth. Grenar af släkten finnas i Nordamerika.

Äldre grenen:

Peter Joachim, f. 1776, kommissionslandtmätare, † 1843. G. 1806 m. Ingrid Carolina Granbeck, † 1861.

Söner:

1. Carl Ulrik, f. 1810, fanjunkare, † 1884. G. 1847 m. Elise Sophie Hjorth, f. 1826, † 1893.

Son:

Carl Joachim Ernst, f. 1851 ²⁵/₄, f. d. fanjunkare vid Norra Skånska infanterireg:tet, svärdsman (H ä s s l e h o l m). G. 1878 ³¹/₁₂ m. *Johanna Sophie Winblad*, f. 1853 ²⁹/₈.

Barn:

- (1) *Carl Johan*, f. 1876 ¹⁸/₁₁. Bosatt i Nordamerika, gift där o. har 5 barn.
- (2) *Ernst Gerhard*, f. 1879 ²⁴/₉, målare (H ä s s l e h o l m). G. 1903 m. *Kristina Johanneson*, f. 1873 ¹¹/₉.

Barn:

Erik Wilhelm Herbert Gerhard, f. 1904 ²⁴/₉.
Ebba Linnéa Ingeborg, f. 1906 ¹⁵/₁₀.

Bertil Gustaf Adolf, f. 1908 ⁹/₉.

Ivar Carl Henry, f. 1910 ²⁷/₁₁.

- (3) *Gustaf Fabian Mamertus*, f. 1881 ¹¹/₅. Bosatt i Nordamerika, gift där o. har 5 barn.
 - (4) *Edda Johanna Elisabeth*, f. 1882 ¹²/₈. Gift i Nordamerika.
 - (5) *Ehrenfried Hannibal Napoleon*, f. 1884 ²⁵/₃, f. d. förste konstapel vid Upplands artillerireg:te. Bosatt i Nordamerika.
 - (6) *Karin Carolina Sophia*, f. 1886 ¹⁴/₁. Gift i Nordamerika.
 - (7) *Adolf Eugen Ferdinand*, f. 1887 ¹³/₆, urmakare (K i l l e b e r g).
2. Oscar, f. 1814, kronolänsman, † 1887. G. 1844 m. Johanna Catharina Lindström, f. 1819, † 1905.

Barn: (*Letth*)

- Alice Carolina Charlotta Petronella*, f. 1845 ¹⁷/₅
(Östra Kärrstorp, Bjärsjölagård).
Hugo Oscar Joachim, f. 1859 ¹⁸/₁, kyrkoherde i Östra
Kärrstorps pastorat af Lunds stift (Östra Kärrs-
torp, Bjärsjölagård). G. 1905 ¹⁶/₅ m.
Elisabeth Eugenia Krook, f. 1863 ²¹/₈.

Yngre grenen:

Per Olof, f. 1780, krigskommissarie, † 1851. G. m. Chri-
stina Fredrika Bergklint, f. 1786, † 1864.

Söner:

1. Axel Olof Georg, f. 1814, hofrättssekreterare, † 1879.
G. 1847 ²²/₁₀ m. *Johanna Fredrique af Klercker*,
f. 1826 ¹⁸/₇ (Kristianstad).

Barn:

- 1) *Fredrik Johan*, f. 1850 ²/₃, generallöjtnant, ge-
neralfälttygmästare o. inspektör för artilleriet, in-
spektör för militärläroverken, militär ledamot af
Konungens Högsta domstol, K m st k S O, K D D O
1 gr., L Kr V A (S t o c k h o l m). G. 1:o 1887 m.
Anna Gustafva Emerentia Lagerheim, f. 1863, †
1903; 2:o 1904 ⁵/₇ m. *Tullia Maria Charlotta
Klingenstierna*, f. 1860 ⁹/₁.

Barn, i 1:a giftet:

Signe Emma Fredrique, f. 1888 ²⁹/₁₂.

Axel Nils Fredrik, f. 1890 ²¹/₁₀, underlöjtnant vid
Svea artillerireg:te (S t o c k h o l m).

- 2) *Anna Charlotta*, f. 1852 ¹³/₁₂. G. 1873 ³/₁ m.
f. d. majoren vid Vendes artillerireg:te, verkst.
direktören i Skandinaviska kreditaktb. o. ordf. i
direktionen för sparbanken Bikupan, R S O, *Al-
brecht Wilhelm Berg von Linde*, f. 1845 ²⁵/₁
(M a l m ö).

- 3) *Hugo Leonard*, f. 1862 ²/₃, öfverstelöjtnant vid
Karlskrona grenadierreg:te, R S O, R Pr R Ö O 4
kl. (K a r l s k r o n a). G. 1895 ²⁷/₉ m. *Anna
Charlotte Winqvist*, f. 1870 ¹²/₅.

2. Justus Christoffer, f. 1820, handelsagent, † 1888. G.
m. Henriette Elisabeth von Schnbarth, f. 1817, † 1903.

Barn:

- 1) Fredrik Bartholin, f. 1842, apotekare, † 1906. G.
1874 ²/₇ m. *Anna Helena Augusta Engström*, f.
1853 ²⁵/₁ (K a r l s h a m n).

Barn:

Anna Katarina, f. 1875 $^{15}/_3$. G. 1:o 1900 $^{15}/_3$ m. kronolänsmannen Bengt Olof Wilhelm Hallbergson, f. 1867, † 1903; 2:o 1906 $^9/_5$ m. landbrukaren *Niklas August Anderberg*, f. 1878 $^{27}/_6$ (Andersegården, Göteborg).

Ingrid, f. 1876 $^{23}/_5$. G. 1903 $^{11}/_{10}$ m. sparbankskamreraren *Axel Fredrik Vilhelm Nordström*, f. 1875 $^{20}/_{11}$ (Tomelilla).

Märtha Augusta Elisabeth, f. 1877 $^5/_{11}$, farm. kand. G. 1899 $^{14}/_{10}$ m. apotekaren *Johan Erik Hallbergson*, f. 1863 $^6/_7$. Inneh. apoteket i Hammarby i Uppland (Väsby).

Elsa Helena, f. 1882 $^{15}/_1$. G. 1904 $^{17}/_9$ m. elektroingenjören *Hjalmar Smith*, f. 1869 $^7/_{11}$ (Karlskammn).

Erik Gunnar, f. 1884 $^{29}/_2$ (Hartford, Nordamerika).

Vera, f. 1886 $^{12}/_3$. G. 1905 m. kontorschefen Otto Ohlsson, f. 1875, † 1910 (Karlskammn).

Karin, f. 1888 $^4/_{11}$. G. 1907 $^7/_8$ m. extra provinsialläkaren i Charlottenbergs distrikt *Erik Johannes Cavallin*, f. 1878 $^7/_{10}$ (Charlottenberg).

Torsten Fredrik, f. 1892 $^{15}/_{10}$, bokhållare (Eda glasbruk, Charlottenberg).

2) *Josefine Oliva Ludvika*, f. 1844 $^5/_2$ (Nissabo, Halmstad).

3) Carl Axel, f. 1845, apotekare, † 1903. G. 1888 $^{25}/_4$ m. *Emma Carolina Olsson*, f. 1856 $^{27}/_4$ (Trollhättan).

4) Ernst Gustaf Leonard, f. 1847, kronofogde, † 1906. G. 1880 m. Louise Elena Krumlinde, f. 1857, † 1910.

Barn:

Ellen Hulda Elisabeth, f. 1881 $^{16}/_5$, gymnastikdirektör (Varberg).

Sigridda Maria, f. 1883 $^{19}/_1$. G. 1906 $^{24}/_{11}$ m. läroverksadjunkten *Gustaf Adolf Lagergren*, f. 1869 (Ystad).

Tore Jakob Heribert, f. 1892 $^{31}/_8$.

3. Carl Valentin, f. 1825, vice häradshöfding, kronofogde, † 1894. G. 1856 m. *Hilda Maria Carolina Mörck*, f. 1846 $^{25}/_8$ (Kalmár).

Barn:

- 1) *Valentin Axel Ludvig*, f. 1868 ²³/₁₂, advokat (F i l a d e l f i a). G. 1895 m. *Anna Carlberg*, f. 1873.

Dotter:

- Dagmar Ellen Elisabeth*, f. 1896 ¹¹/₉.
- 2) *Carl Herman Georg*, f. 1871 ¹²/₇, byggnadsingenjör, delägare i Gerdt Hallbergs o. Carl H. Leths arkitektbyrå i E s k i l s t u n a.
- 3) *Ellen Kristina Elisabeth*, f. 1873 ²/₁₁, lärarinna vid elementarskolan för flickor i K a l m a r.
- 4) *Bror Olof Kristian*, f. 1878 ²⁰/₁, kontorsskrivare vid riksbankens hufvudkontor (S t o c k h o l m).
- 5) *Ernst Hilding Waldemar*, f. 1880 ⁷/₅, järnvägstjänsteman (K a l m a r).
- 6) *Knut Hilding Leonard*, f. 1880 ⁷/₅, lagerchef hos aktb. Arvid Böhlmarks lampfabrik (S t o c k h o l m). G. 1906 ²⁴/₆ m. *Olga Erika Jousson*, f. 1883 ¹⁹/₃.

Dotter:

- Ingrid Disa Maria*, f. 1908 ³/₂.
4. *Per Ludvig*, f. 1828 ²⁵/₃, f. d. kronofogde, R W O. Äg. tillsammans med barnen o. beb. Hammenhög nr 6 i Skåne (H a m m e n h ö g). G. 1869 ²⁰/₁₁ m. *Anna Ulrika Charlotta Sofia Sylan*, f. 1846, † 1895.

Barn:

- Nils Olof Christian*, f. 1870 ¹⁵/₈, fil. kand., kronofogde i Hammarkinds o. Skärkinds härads fögderi (S ö d e r k ö p i n g).
- Sigrid Fredrika Johanna*, f. 1872 ²⁰/₇ (H a m m e n h ö g).
- Hilda Charlotta Carolina*, f. 1874 ¹⁹/₈ (H a m m e n h ö g).
- Hjalmar Axel Leonard*, f. 1880 ¹⁵/₃, e. o. hofrättsnotarie, ombudsman hos arméförvaltningen (S t o c k h o l m).
- Elisabeth Ulrika*, f. 1882 ⁸/₃. G. 1907 ⁴/₇ m. komministern i Väse o. Östra Fågelveiks församlingar af Karlstads stift, fil. kand. *Peter Wilhelm Normann*, f. 1875 ¹/₁₂ (Ö s t r a F å g e l v i k, S k a t t k ä r r).
- Dagmar Elsa Maria*, f. 1886 ¹⁵/₂ (H a m m e n h ö g).

Lettström.

Släkten härstammar från egendomen Sund i Nysunds socken i Värmland och har sitt namn efter den genom socknen flytande Letälven eller Letströmmen. Namnet skrefs under 1600- o. 1700-talen Leetström och Letström. Äldste med viss-het kände stamfadern var fältväbeln Anders Letström, f. 1692, hvars yngre son Abraham och dennes son Gustaf Anders båda voro kryddkramhandlare i Stockholm. Gustaf Anders Lettström, f. 1772, † 1816, och hans maka Maria Eleonora Björklund, f. 1785, † 1812, voro föräldrar till nedanstående Frans Teodor.

Litteratur: Leijonhufvud, Ny Sv. Släktbok.

Frans Teodor, f. 1814, grosshandlare, † 1898. G. 1840 m. Karolina Johanna Hjertstedt, f. 1815, † 1875.

Barn:

1. *Alexis Gustaf Teodor*, f. 1843 ²⁵/₈, kassadirektör i Stockholms stads sparbank, f. d. kassadirektör i Stockholms enskilda bank, R W O (S t o c k h o l m). G. 1874 ¹⁹/₉ m. *Julia Maria Mathilda Lavén*, f. 1849 ¹¹/₁.

Söner:

- 1) *Gunnar Henrik*, f. 1875 ¹/₇, civilingenjör, landtbruksingenjör i Kristianstads län (K r i s t i a n s t a d).
- 2) *Harald Wilhelm*, f. 1877 ²⁷/₅, jur. utr. kand., advokat, ordf. i styrelsen för Stockholms folkbibliotek, sekreterare i Stockholms skiljenämnd för handel, industri o. sjöfart (S t o c k h o l m). G. 1904 ¹³/₃ m. *Gerda Elin Svanström*, f. 1883 ⁷/₃.

Döttrar:

- Inga*, f. 1907 ¹¹/₁₂.
Marga, f. 1911 ⁶/₁₂.
- 3) *Einar Gustaf*, f. 1878 ⁵/₁₂, arrendator af Sköldnora kungsgård i Uppland (R o t e b r o). G. 1912 ²²/₆ m. *Ella Margarethe Ringe*, f. 1892 ¹⁴/₁.
2. *Thecla Karolina Augusta*, f. 1845 ⁴/₈: Fru Hjertstedt (B a l s b e r g a, M ö l n b o).

Levertin.

Holländsk släkt af judisk börd från Leeuwarden i Frisland. Äldste kände stamfadern var David Levertin, † 1751, g. m. Marie Heckscher, † 1773. Deras sonson, nedanstående Jacob Levin Levertin inflyttade vid 13 års ålder till Stockholm från Altona, där hans föräldrar voro bosatta.

Litteratur: Sv. Ättartal 1893.

Jacob Levin, f. 1780, köpman, † 1869. G. 1804 m. Fiken Lamm, f. 1788, † 1866.

Söner:

1. Jacob, f. 1810, med. d:r, praktiserande läkare i Stockholm, † 1887. G. 1841 m. Beate Charlotte Philipson, f. 1819, † 1902.

Barn:

Alfred Philip, f. 1843 ²⁹/₆, med. d:r, docent i balneologi vid Karolinska institutet, afdelningsföreståndare vid G. Zanders med. mek. institut, badläkare, R N O, R W O, R D D O (S t o c k h o l m). G. 1876 ⁸/₁₂ m. *Louise Amalia Valentin*, f. 1855 ¹⁸/₁.

Hildegard Louise, f. 1850 ¹²/₉ (S t o c k h o l m).

2. Carl Oskar, f. 1821, grosshandlare, † 1894. G. 1851 m. Emma Philipson, f. 1822, † 1858.

Döttrar:

Siri Brigitta Abigail, f. 1857 ¹⁹/₃. G. 1881 ¹⁴/₁ m. öfversten i I. arméfördelningens reserv, f. d. styresmannen för Carl Gustafs stads gevärsfaktori, K W O 2 kl., R S O, K Belg O Leop II, L Kr V A, *Carl Hyltén-Cavallius*, f. 1851 ⁵/₆. Äg. del i hus i S t o c k h o l m.

Hulda Hedvig Beata, f. 1858 ⁷/₇ (S t o c k h o l m).

3. Wilhelm Philip, f. 1829, konst- o. antikvitetshandlare, † 1899. G. 1861 m. Sophia Albertina Davidson, f. 1839, † 1906.

Barn:

- 1) Oscar Ivar, f. 1862, fil d:r, professor, skald, litteraturhistoriker, † 1906 ²²/₉. G. 1:o 1887 m. Elisabeth Swanström, f. 1860, † 1888; 2:o 1899 ¹⁵/₅ m. *Ebba Natalia von Redlich*, i hennes 2:a gifte, f. 1867 ²⁰/₆ (S t o c k h o l m).

- 2) *Lars Olof*, f. 1865 ²¹/₁₂, jur. kand., advokatfiskal i K. Flottan, polismästare o. rådman i Karlskrona, ombudsman hos Karlskrona—Växjö järnvägsaktb. G. 1898 ⁵/₁₂ m. *Anna Wilhelmina Hjorth*, f. 1866 ⁴/₁.
- Dotter:
- Ester Wilhelmina*, f. 1906 ²¹/₁₂.
- 3) *Anna Fredrika*, f. 1869 ⁷/₁₁, författarinna (P a r i s).

Lidman

(Lidhultsläkten).

Gammal svensk släkt, ursprungligen från Södra Vedbo i Småland, där Bengt Göstafs (Bengt Gustafsson) var rusthållare. Dennes sonsons son, Torrsjö-Peder, var riksdagsman i bondeståndet och dog 1672. Hans son och sonson likaledes riksdagsmän. Den sistnämnde, Peder Larsson till Lidhult (1720—1785), uppkallade sina tre söner, Lars, Johan och Sven efter den gamla släktgården Lidhult, och blef Sven Lidman, död som prost i Tingstad 1823, stamfader för nu levande medlemmar af släkten genom sonen Sven Fredrik.

Litteratur: Sv. Åttartal 1890.

Sven Fredrik, f. 1784, domprost i Linköping, riksdagsman, † 1845. G. 1820 m. Ebba Margaretha Amnerstedt, f. 1798, † 1868.

Söner:

1. Nils Rudolph, f. 1828, fil. d:r, tullförvaltare, † 1889. G. 1873 ²⁵/₉ m. *Olg a Elisabeth Carolina Wolff*, f. 1851 ¹/₂ (B l o c k h u s u d d e n, S t o c k h o l m).

Barn:

- 1) *Elsa Ebba Josephina*, f. 1874 ²⁷/₁₀, kontorsskrivare vid statens järnvägars kontrollkontor (S t o c k h o l m).
- 2) *Carl Hindrik Sven Rudolphsson*, f. 1882 ³⁰/₆, jur. fil. kand., f. d. reservunderlöjtnant, författare. Äg. o. beb. Tuna i Uppland (V a t t h o l m a). G. 1908 ¹⁵/₄ m. *Karin Thiel*, f. 1889 ⁹/₂.

Döttrar:

- Ulla Ebba Catharina*, f. 1910 ²⁰/₁₁.
- Anne-Marie Karin Margaretha*, f. 1912 ⁶/₁₀.
2. Bror Johan August, f. 1840, kapten vid K. Flottan, † 1905. G. 1879 ²⁷/₄ m. *Heleny Christina Wolff*, f. 1858 ²⁰/₅ (S t o c k h o l m).

Barn:

Carl, f. 1887 ¹⁵/₂, kontorist.

Birgitt Hellevi, f. 1891 ²⁷/₁₀. G. 1911 ²⁰/₅ m. e. o.
hofrättsnotarien, ledamoten af Sveriges advokatsam-
fund, *Sven Gerhard Lindgren*, f. 1883 ⁹/₁₁
(S t o c k h o l m).

Sigrid, f. 1893 ⁵/₁.

Ebba Josephina Henrietta, f. 1894 ¹⁷/₇.

Peder Gustaf-Adolph, f. 1895 ³⁰/₇.

Liedholm.

Äldste kände stamfadern, hemmansägaren Birger Hans-
sen, f. omkr. 1498, † 1518, hade sonen Samuel Birgersson,
f. 1528, † 1572, hvars son Birger Samuelsson, f. 1558, † 1619,
blef fader till Birger Birgersson, f. 1591, † 1669. Denne
utgick under trettioåriga kriget som soldat för eget hemman
vid Östgöta infanteri, befordrades till kapten och erhöll såsom
förläning gården Lid i Hesseby socken i Jönköpings län.
Sonen, landbrukaren Hans Birgersson, f. 1620, † 1698, var
fader till rusthållaren i Lid Erik Hansson, f. 1676, † 1756,
g. m. Katarina Cortenberg. Dessa makar hade sonen Birger
Erikson, f. 1721, † 1793, kyrkoherde i Runskulla och Hesseby
församling af Linköpings stift, g. 1750 m. Ulrika Blom,
f. 1733, † 1790, hvilken efter födelsegården Lid upptog släkt-
namnet Liedholm. Från deras två söner Samuel Johan och
Olof (se nedan) härstamma alla nu levande medlemmar af
släkten.

Litteratur: J. J. A. Liedholm, Släkten Liedholms stamtafla,
Kalmar 1891 med bilag, Kalmar 1900, Ch. Meurling, Olof
Meurlings stamträd, Lund 1902, Sv. Ättartal 1891.

Äldre grenen:

Samuel Johan, f. 1756, kronolänsman, † 1823. G. 1786
m. Catharina Meurling, f. 1766, † 1856.

Söner:

1. Birger Georg, f. 1787, kapten, † 1875. G. 1816 m.
Ulrika Kristina Key, f. 1796, † 1875.

Son:

Johan Herman, f. 1817, major, † 1898. G. 1846 m.
Elise Julie Aminoff, i hennes 2:a gifte, f. 1810,
† 1877.

Son:

Herman Rudolf, f. 1850 ²¹/₄, f. d. löjtnant vid
Svea artillerireg:te (B e r g, M o l i e d a).

2. Nils Olof, f. 1792, handlande, † 1852. G. 1818 m. Emerentia Brigitta Rooth, f. 1793, † 1873.

Barn:

- 1) Johan Fredrik, f. 1821, fil. d:r, kir. m:r, öfverläkare vid Växjö hospital, † 1899 ¹⁸/₁₀. G. 1:o 1853 m. Laura Maria Nathhorst, f. 1828, † 1871; 2:o 1873 ¹⁹/₁ m. *Elise Sofie Christiane Rosenbrock*, f. 1845 ¹²/₁₂ (S t o c k h o l m).

Barn, i 1:a giftet:

- (1) *Olof Johan Ludvig (J o h n)*, f. 1856 ³/₁, syssloman vid Piteå hospital o. asyl (P i t e å). G. 1882 ²⁹/₁₂ m. *Berta Charlotta Graffman*, f. 1861 ²³/₁.

Barn:

Estrid Laura Charlotta (E s s i e), f. 1883 ¹⁶/₁₂, bokhållare vid Piteå hospital o. asyl (P i t e å).

Aina, f. 1885 ²¹/₃, sjuksköterska (S m e d j e b a c k e n).

Elin, f. 1886 ²⁵/₃.

Rut Elisabet, f. 1887 ²¹/₆.

Emerentia (E m m y), f. 1889 ²³/₉, lärarinna vid Piteå samskola (P i t e å).

Kämpé, f. 1892 ¹⁹/₂.

Huns Olof Leonard, f. 1893 ⁷/₃, e. o. bokhållare vid Västerviks hospital (V ä s t e r v i k).

Agnes Maria, f. 1895 ¹⁷/₁₀.

- (2) *Emerentia Lovisa Maria (E m m y)*, f. 1857 ²⁶/₃. G. 1882 ¹⁵/₁ m. bokhandlaren o. bokförläggaren i L u n d, R W O, *Jacob Deichmann Gleerup*, i hans 2:a gifte, f. 1834 ¹⁵/₁.
- (3) *Laura Ida Charlotta*, f. 1858 ²³/₃ (L u n d).
- (4) *Anders Fredrik David*, f. 1861 ¹⁵/₇, f. d. major vid Kronobergs reg:te, R S O (V ä x j ö). G. 1892 ¹⁷/₈ m. *Ulla Eugenia Maria Liedholm*, f. 1863 ²⁶/₁. (Se nedan.)

Barn:

Laura Birgitta Maria (B r i t a), f. 1896 ¹⁹/₈.

Karl Arild Fredrik David, f. 1898 ²⁰/₁₀.

- (5) *Rudolf Birger*, f. 1862 ¹/₉, e. provinsialläkare i Nybro distrikt (N y b r o). G. 1897 ⁷/₁ m. *Valborg Antoinette Andersén*, f. 1871 ²⁹/₈.

Barn:

- Alf Anton Fredrik*, f. 1898 ¹³/₂.
Valborg Maria Birgitta, f. 1900 ³/₅.
Astri Sofia Mathilda, f. 1903 ²/₅.
 (6) *Hedvig Amalia*, f. 1862 ²/₉. G. 1890 ²³/₁₂
 m. vice häradshöfdingen, auditören vid Svea
 lifgarde, ordf. i styrelsen för Sölvesborg -
 Olofström - Elmhults nya järnvägsaktb., R N O,
 jur. kand. *Ernst Jonas Nathorst-Böös*, f.
 1861 ²⁰/₁₁ (S t o c k h o l m).
 (7) *Gustaf Martin*, f. 1866 ¹⁷/₆, e. o. hofrätts-
 notarie (S t o c k h o l m). G. 1900 ²⁸/₉ m.
 (Alma Tyra Albertina Videgren, f. 1873 ²¹/₉).
 (8) *Nils Josef*, f. 1871 ²³/₆, fil. kand., adjunkt
 vid högre allm. läroverket i K r i s t i a n s t a d.

i 2:a giftet:

- (9) *Karl Henrik*, f. 1873 ³¹/₁₂, länsveterinär i
 Värmlands läns norra distrikt (T o r s b y).
 G. 1902 ¹²/₁ m. *Gerda Lindqvist*, f. 1874
³/₁₁.

Döttrar:

- Anna Dagmar Elise*, f. 1903 ¹⁷/₂.
Gerda Gunhild, f. 1904 ²¹/₈.
Hedvig Valborg, f. 1906 ⁹/₁₀.
Elin Astrid Maria, f. 1910 ²²/₁.
 (10) *Elise Maria Dorothea (Maja)*, f. 1875 ⁶/₁. G.
 1907 ²⁷/₃ m. praktiserande läkaren i S t o c k -
 h o l m, med. lic. *Fritz Albert Hakon Lind-*
berg i hans 2:a gifte, f. 1866 ²⁷/₃ (S t o c k -
 h o l m).
 (11) *Agnes Hilda Katarina*, f. 1877 ¹⁸/₅. G. 1902
¹⁹/₅ m. öfveringenjören hos aktb. Separator
Erik August Forsberg, f. 1875 ¹⁶/₁₀ (S t o c k -
 h o l m).
 (12) *Johanna Brigitta*, f. 1879 ¹¹/₁₂, sjuksköter-
 ska, förestånderska vid nya hospitalet i S ä -
 t e r.
 (13) *Gottfrid Jacob Fredrik Christopher*, f. 1882
⁸/₁₂, med. lic.
 (14) *Clara Wilhelmina*, f. 1887 ²¹/₁. G. 1912 ⁵/₁
 m. kamreraren vid Stockholms stads hälso-
 värdsnämnd *Ivar Lundberg*, f. 1881 (S t o c k -
 h o l m).

- 2) Carl Wilhelm, f. 1822, kontraktsprost, † 1897 ²⁸/₁₂.
G. 1856 m. Hilda Gertrud Margareta Gleernp, f.
1830, † 1890.

Barn:

- (1) *Hilda Emerentia Katarina*, f. 1857 ²⁹/₁₀
(L u n d).
- (2) *Ida Mathilda Emilia*, f. 1860 ¹¹/₁₁. G. 1897
²⁴/₁₀ m. kyrkoherden i Efveröds o. Östra Sön-
narslöfs församlingars pastorat af Lunds stift
Adolf Bernhard Johansson, f. 1863 ¹⁵/₂
(E f v e r ö d).
- (3) *Ulla Eugenia Maria*, f. 1863 ²⁶/₁. G. 1892
¹⁸/₈ m. f. d. majoren *Anders Fredrik David*
Liedholm, f. 1861 ¹⁵/₇. (Se ofvan.)
- (4) *Anna Thomasine Elisabeth*, f. 1865 ²⁵/₉.
G. 1885 ²⁶/₆ m. domänintendenten *Kristian*
Wilhelm Liedholm, f. 1860 ²³/₆. (Se nedan.)
- (5) *Jenny Paulina Wilhelmina*, f. 1867 ²¹/₈. G.
1898 ¹/₆ m. kyrkoherden Edvard August Da-
vidsson, f. 1862, † 1907 (L u n d).
- (6) *Johannes*, f. 1869 ²¹/₆, e. o. hofrättsnotarie,
agent för brand- o. liförsäkringsaktb. Svea
(M a l m ö). G. 1900 ¹⁰/₁₁ m. *Sofia Augusta*
Fogelklon, f. 1872 ¹⁴/₂.

Son:

Rickard, f. 1904 ⁹/₃.

- 3) Frans Ludvig, f. 1824, landtbrukare, † 1891. G.
1856 m. Berta Elisabet Lüdert, f. 1820, † 1891.

Son:

Kristian Wilhelm, f. 1860 ²³/₆, t. f. domäninten-
dent i Kalmar län, ordf. i premieringsnämnden
för nötkreatur, ledamot af skogsvårdsstyrelsen
för Kalmar läns södra landstingsområde o. i
styrelsen för Högalids folkhög- o. landtmanna-
skola. Äg. o. beb. *Sundtorp* i Småland
(L j u n g b y h o l m). G. 1885 ²⁰/₆ m. *Anna*
Thomasine Elisabeth Liedholm, f. 1865 ²⁵/₉.
(Se ofvan.)

Barn:

Nils Wilhelm Ludvig, f. 1886 ¹⁸/₉, banktjänste-
man (V e s t a n f o r s).

Karl Gustaf Fredrik, f. 1888 ⁹/₃, odont. kand.
(S t o c k h o l m).

Bertha Gertrud Elisabeth, f. 1889 ¹⁷/₇.

Anna Maria Thomasine, f. 1891 ⁹/₁₂.

Frans Olof, f. 1893 ¹/₉.

Hilda Emerentia, f. 1895 ²⁴/₃.

Ebba Ulla Elisabeth, f. 1897 ³⁰/₅.

Elisabeth, f. 1899 ¹³/₁₁.

Maria, f. 1901 ³¹/₁₀.

Thom Wilhelm, f. 1910 ¹⁴/₁₂.

- 4) *Mathilda Fredrika Elisabeth*, f. 1828 ⁸/₁ (V ä x i ö).
- 5) *Gustaf Olof*, f. 1832 ⁵/₇, f. d. landtbrukare. Äg. Nyhem i Skane (M a l m ö). G. 1861 ²⁹/₅ m. Hedvig Rosamunda Nathorst, f. 1838, † 1910.

Barn:

- (1) *Nils Eric Teofil*, f. 1862 ⁶/₈, ingenjör, verkst. direktör i Ingersoll urkompaniaktb. i Stockholm. Äg. o. beb. Villa Tallåsen (Lidingö Villastad). G. 1902 ³¹/₁₀ m. *Sophie Elisabeth Looft*, f. 1867 ²⁹/₁₂.

Barn:

- Conrad Gustaf Olof Ericson*, f. 1904 ²⁰/₁₀.
- Harry Christian Ericson*, f. 1905 ²⁹/₁₂.
- Hedvig Frida Elisabeth (Elsie)*, f. 1908 ¹/₂.
- (2) *Anna Emerentia Elisabeth*, f. 1868 ²²/₃, bokhållare (M a l m ö).
- (3) *Hugo Fredrik Hjalmar*, f. 1869 ²⁰/₉, agronom (Weibullsholm, Landskrona).
- (4) *Laura Catharina Lovisa (Karin)*, f. 1871 ²/₃, bokhållare (M a l m ö).
- (5) *Sigrid Hedvig Amalia*, f. 1873 ²⁵/₁. G. 1901 ²⁵/₇ m. agronomen *Bo Svante Natt och Dag*, f. 1873 ⁶/₇ (Holmen, Lilla Edet).
- (6) *Gustaf Olof*, f. 1874 ⁷/₅. Beb. egen villa i Skärsåtra. G. 1899 ³/₇ m. *Alma Josefine Ström*, f. 1875 ¹⁰/₁.

Döttrar:

- Alma Astrid Irene*, f. 1901 ¹⁰/₁.
- Margit Valborg Marian*, f. 1902 ⁸/₁₀.
- Gertrud Edla Linnea*, f. 1904 ²³/₁₀.
- Dagny Elisabeth (Lisa)*, f. 1910 ¹¹/₆.
- (7) *Karl Otto*, f. 1875 ¹³/₁₀, kassör vid Skandinaviska kreditaktb:s afdelningskontor i Landskrona. G. 1911 ⁶/₁₂ m. *Anna Elisabeth Beata Nedström*, f. 1882 ²⁷/₈.
- (8) *Hedvig Rosa*, f. 1876 ⁵/₉ (M a l m ö).

- (9) *Carl Gustaf Arvid*, f. 1878 ³⁰/₃, t. f. jägmästare i Gullbergs revir (Linköping). G. 1911 ⁵/₁₁ m. *Maria Elisabeth Cederblad*, f. 1875 ¹⁷/₃.
- (10) *Märta Ida Maria*, f. 1882 ¹⁰/₂ (Malmö).
3. Johan Lorentz, f. 1794, rådman i Kalmar, † 1843. G. 1:o 1822 m. *Maria Sofia Ulrika Ek*, f. 1804, † 1832.

Barn, i 1:a giftet:

- 1) Johan Justus Albert, f. 1822, bruksförvaltare, † 1902. G. 1854 m. *Johanna Maria Kristina Ahren-gren*, f. 1825, † 1880.

Barn:

- (1) *Johan Anders Herman*, f. 1855 ¹⁰/₆, stationsinspektör i Mönsterås, verkst. direktör i Mönsterås spritbolag, brandchef o. bryggeri-kontrollör därst. G. 1899 ¹⁷/₅ m. *Ewa Char-lotta Maria Petersson*, f. 1876 ¹³/₂.

Dotter:

Stina Elsie, f. 1900 ¹⁶/₆.

- (2) *Ida Anna Helena*, f. 1857 ¹¹/₉. G. 1883 ⁵/₁₀ m. f. d. kaptenen i Gottlands infanterireg:tes reserv, R S O, *August Mauritz (Maurice) Gyllenram*, f. 1840 ⁵/₁₀. Äg. o. beb. Sjö-uddén i Småland (Lagan).
- 2) *Hilda Maria Amalia*, f. 1829 ¹⁶/₂. G. 1853 ¹¹/₁₀ m. landbrukaren *Hampus Georg Leonard Björkman*, f. 1830 ³/₇ (Hvetlanda).
- 3) Carl Hjalmar, f. 1831, bruksinspektör, † 1905. G. 1855 ²⁸/₁₂ m. *Beata Kristina Borén*, f. 1831 ¹⁹/₁ (Hofmantorp).

Barn:

- (1) *Johan Olof Henrik*, f. 1860 ⁸/₂, bokbindare-mästare i Göteborg. G. 1892 ⁷/₈ m. *Ida Hultén*, f. 1873 ²¹/₁₁.

Barn:

Ida Ulrika, f. 1893 ²/₇.

Einur Henrik Hjalmar, f. 1900 ¹⁴/₁.

- (2) Carl Fredrik Albert, f. 1862, färgare, † 1894. G. 1889 ²²/₄ m. *Anna Sofia Borén*, f. 1860 ¹¹/₉. Bosatt i Nordamerika.
- (3) *Emelie Johanna Elisabeth (Hanna)*, f. 1866 ¹⁹/₂. G. 1900 ²¹/₆ m. inspektören *Per Enar Eskilsson*, f. 1858 ⁴/₉ (Hofmantorp).

4. Samuel Otto, f. 1802, handlande i Kalmar, † 1884.
G. 1828 m. Katarina Bursic, f. 1807, † 1875.

Dotter:

Agnès Maria, f. 1835 ²⁶/₁₀ (Kalmar).

Yngre grenen:

Olof, f. 1759, fil. m:r, kyrkoherde, † 1812. G. 1789
m. Christina Ulrika Liljander, f. 1769, † 1843.

Son:

Johan Olof, f. 1793, kontraktsprost, † 1863. G. 1:o
1832 m. Anna Christina Troenstedt, f. 1801, † 1842;
2:o 1843 m. Adèle Sophie von Walden, f. 1814, †
1874.

Barn, i 1:a giftet:

- 1) Olof Adolf, f. 1833, landtbrukare, † 1882. G. 1860
m. Carolina Ohlsson, f. 1820, † 1877.

Dotter:

Anna Karolina, f. 1863 ¹⁸/₁. G. 1896 ⁴/₈ m. kyrko-
herden i Vists församling af Linköpings stift
Johan Axel Petrus Broman, f. 1865 ¹²/₃
(Sturefors).

- 2) *Anna Ulrika Josefina*, f. 1836 ²¹/₈. G. 1864 ⁷/₆
m. kontraktsprosten, kyrkoherden i Ljung o. Fli-
stads församlingars pastorat af Linköpings stift,
L W O, *Lars Peter Broman*, f. 1833 ¹⁴/₁₀ (Ljung,
Maspelösa).

i 2:a giftet:

- 3) *Adèle Fredrika Louise*, f. 1851 ²⁹/₁₁, f. d. lärar-
inna (Ljung, Maspelösa).

Liljewalch.

Äldste kände stamfadern Måns Persson, som lefde i slutet
af 1500- och början af 1600-talet samt ägde och behodde Lilla
Wallersta i Kärda socken i Småland, kallar sig omkr. 1610
Lillia Walker och tillhörde med all säkerhet den frälse eller
halffrälse släkt som alltsedan konung Karl Knutssons dagar
haft sin hemvist därstädes. Hans sons sons son, löjtnanten
Christian Månsson Liljewalch, f. 1653, † 1726, g. 1689 m.
Annika Björkman, † 1744, var fader till Magnus, f. 1692,
† 1738, kvartermästare, som i sitt gifte med Elisabeth Beh-
ring, f. 1702, † 1764, hade sonen Olaus, f. 1734, † 1798,
handlande i Lund, g. 1761 m. Elisabet de la Rose, i hennes

2:a gifte, f. 1736, † 1794. Dessa makar hade sönerna Severin Magnus, f. 1763, † 1835, och Samuel, f. 1767, † 1827, båda handlande i Lund, Carl Fredrik, f. 1770, † 1844, professor, samt Olof Theodor, f. 1771, † 1815, justitieråd. Från Samuel härstamma alla nu levande medlemmar af släkten; de öfrigas släktgrenar äro numera utdöda. Bland professor Carl Fredrik Liljewalchs barn i hans gifte med biskopsdottern Margareta Ulrika Munck af Rosenschöld, f. 1798, † 1859, märkas de framstående bröderna Peter Olof, f. 1807, † 1877, öfverfältläkare, k. Hfmedikus, och Carl Fredrik, f. 1815, † 1871, expeditiionssekreterare, skicklig ämbetsman, båda ogifta. — Samuel Liljewalch blef i sitt 1795 ingångna gifte med Sofia Maria Sylvan, f. 1771, † 1827, fader till nedanstående Carl Fredrik Liljewalch. Denne, en oegennyttig fosterlandsvän, utöfvade en storslagen verksamhet till Norrlands fromma under missväxt-åren på 1830-talet, och arbetade senare för myrodlingens införande på Gotthland. Han var svenska regeringens förste envoyé till Kina. En son till honom var den framstående affärsmannen och människovännen Carl Fredrik Liljewalch J:or, Grängesbergsbolagets framsynte stiftare, f. 1837, † 1909, ogift.

Carl Fredrik, f. 1796, grosshandlare i Stockholm, patriot, † 1870. G. 1824 m. Margareta Catharina de la Rose, f. 1807, † 1863.

Barn:

1. *Hilda Margareta*, f. 1826 ¹³/₁₂ (S t o c k h o l m).
2. *Edvard Olof*, f. 1833 ³¹/₁, grosshandlare, grundare af Bergnings- o. dykeriaktb. Neptun, KNO 1 kl., KWO 1 kl. Beb. eget hus i S t o c k h o l m. G. 1858 ¹²/₆ m. *Emilie Wilhelmina Grubb*, f. 1837 ²¹/₄.

Döttrar:

- Maria*, f. 1859 ⁵/₄. G. 1889 ¹⁹/₃ m. grosshandlaren Paul Edward Oscar Ferlin, f. 1832, † 1908 (S t o c k h o l m).
- Ida*, f. 1861 ²⁵/₉. G. 2:o 1903 m. grosshandlaren Graham Wood, † 1905 (H i l l t o p, A s h t e a d S u r r e y, E n g l a n d).
- Emmy*, f. 1863 ¹⁵/₅. G. 1886 ⁴/₈ m. professorn i medicin vid Karolinska institutet, H. M. Konungens läkare, andre öfverläkaren vid Serafimerlasarettet, KNO 1 kl., RRS:t StO 2 kl. m. kr., KBad Z Löw O 2 kl., Off Fr HL, Turk Osm O 3 kl., med. d:r *Johan Gustaf Edgren*, f. 1849 ⁹/₁₀ (S t o c k h o l m).

Nina, f. 1869 ¹⁷/₁₁. G. 1899 ²⁹/₇ m. grosshandlaren *Andrew Carl Otto de Pont Alrutz*, f. 1870 ¹⁰/₁ (*Djursholm*).

3. *Thomas Decimus*, f. 1840, stadsmäklare i Stockholm, fullmäktig o. förste deputerad i riksbanken. † 1904. G. 1868 ¹²/₁₂ m. *Hanna Kristina Sundström*, f. 1848 ¹⁰/₁₀ (*Stockholm*).

Barn:

1) *Eva Theresia*, f. 1869 ¹⁵/₁₀. G. 1889 ²⁸/₈ m. grosshandlaren *John Frestadius*, f. 1865, † 1897 (*Stockholm*).

2) *Fanny Elisabeth*, f. 1872 ³⁰/₁₁. G. 1894 m. delägaren i firman *J. E. Francke*, grosshandlaren *Otto Francke*, f. 1866 (*Stockholm*).

3) *Magnus*, f. 1878 ²⁶/₂, direktör, styrelseledamot i aktb. Göteborgs banks kontor i *Stockholm*. G. 1910 ¹⁷/₅ m. *Anna de Fine Blaauw*, f. 1891.

4) *Eduard Carl Fredrik*, f. 1883 ⁶/₇, underlöjtnant i Svea artillerireg:tes reserv, t. f. andre sekreterare i utrikesdepartementet (*Stockholm*). G. 1910 ¹⁷/₃ m. *Cecilie Rustad* från Norge, f. 1888 ³⁰/₆.

Dotter:

Blanche, f. 1911 ³¹/₁₂.

5) *Olof*, f. 1888 ¹²/₁₀, underlöjtnant vid Svea artillerireg:te (*Stockholm*).

4. *Frances Laura Wilhelmina*, f. 1845 ²⁵/₈. G. 1870 m. grosshandlaren *Alexander Graham* (*Highecroft, Tilehurst Berks, England*).

Lilljebjörn.

Släkten har uppgifvits härstamma från Liffland. Äldste kände stamfadern, kaptenen vid Närrike-Värmlands reg:te *Björn Nilsson*, dog 1651. Han fick af konung *Carl X* löfte "om adeligt stånd och förmåner, men under en resa till Stockholm att vinna fullbordan deraf wardt uti Arboga stad genom döden afgången". Barnen antogo det adliga namnet *Lilljebjörn* samt brukade och besntto åtskilliga hemman i Värmland under "adlig frihet". *Björn Nilssons* sonsons son vice häradshöfdingen och brukspatronen *Knut Jacob Lilljebjörn*, f. 1726, † 1775, hade i sitt 1754 ingångna gifte med *Anna Elisabeth Welin*, f. 1729, † 1786, bland tio barn nedanstående son *Knut Jacob*, från hvilken nu lefyande medlemmar härstamma. En dotter till denne *Knut Jacob Lilljebjörn* i hans

första gifte med Elisabeth Johanna Troili var Anna Lisa, f. 1790, † 1861, gift 1816 m. den berömda häfdatecknaren, skalden och tonsättaren, En af de 18 i Svenska akademien, professor Eric Gustaf Geijer, f. 1783, † 1847. Några släktmedlemmar hafva skrivit namnet Lilliebjörn.

Litteratur: Sv. Årtartal 1892.

Knut Jacob, f. 1765, fänrik, godsägare, † 1838. G. 1:o 1788 m. Elisabeth Johanna Troili, f. 1772, † 1805; 2:o 1812 m. Stina Lisa Althar, f. 1783, † 1874.

Söner, i 1:a gifte:

1. Henrik, f. 1797, kapten, skriftställare, † 1875. G. 1843 m. Hilda Charlotta Wahlström, f. 1820, † 1869.

Barn:

1) *Hilda Johanna Maria (Hanna)*, f. 1844 ¹⁸/₈. G. 1868 ²¹/₆ m. redaktören, fil. d:r *Wilhelm August Henschen*, f. 1842 ¹¹/₄ (Chesterton, Ind., Nordamerika).

2) Knut Hjalmar, f. 1846, kapten, † 1898. G. 1888 ²⁷/₉ m. *Bertha Carolina Axelina Svensson*, f. 1862 ¹²/₈ (Borås).

Söner:

Knut Einar Samuel, f. 1889 ⁵/₇, student.

Ernst Sieten Wilhelm, f. 1891 ¹²/₇, student.

Hadar Alfred Oskar, f. 1893 ²/₅.

3) *Erik Gustaf Jonas*, f. 1848 ³/₇, fil. kand., adjunkt vid Högre lärarinneseminariet (Stockholm).

4) *Henrik Josias*, f. 1855 ¹/₇, landtbrukare i Florida, Nordamerika.

5) *Uno (Lilliebjörn)*, f. 1859 ⁸/₂, major vid Göta artillerireg:te, kasernofficer, R S O, K Rum Kr O, Rum J M (Göteborg).

i 2:a gifte:

2. Carl Johan, f. 1817, med. d:r, kir. mag., regementsläkare, † 1887. G. 1854 m. friherrinnan Alida Ulrika Juliana Duwall, f. 1827, † 1905.

Barn:

Alida Julia Christina (Ada), f. 1855 ²⁵/₅, Turk Chefk O. G. 1878 ²/₅ m. öfversten vid Fortifikationen, chefen för Fortifikationsstabens huvudstation o. arméförvaltningens fortifikationsdepartements militärbyrå, K S O 2 kl., R W O, Turk Osm O 2 kl., Öf Fr H L, R N S:t O O, L Kr V A, *Georg Frans Herman Julius Juhlin Dannfelt*, f. 1850 ¹⁹/₁ (Stockholm).



Vincens Rinder

- Carl Adolf Knut*, f. 1857 ⁵/₁₀, major i Göta lifgardes reserv, R S O. Inneh. Tisby fideikommiss i Västmanland (S t o c k h o l m). G. 1903 ²⁵/₂ m.
- Martha Augusta Elisabeth Söderholm*, f. 1867 ⁵/₁₂.
- Anna Julia (Gulli)*, f. 1860 ²¹/₁₁ (S t o c k h o l m).
- Elisabeth Christina*, f. 1862 ⁴/₁₂ (S t o c k h o l m).
- Märtha Wilhelmina*, f. 1867 ²⁰/₈ (S t o c k h o l m).

Linder

(från Vist).

Gammal odalmannasläkt från Östergötland. Äldste kände stamfadern var hemmansägaren Carl i Gålby i Tjärstads socken, hvars son Anders Carlsson, f. 1698, var hemmansägare i Valla by i Kätilstads socken liksom denne son Carl Andersson, f. 1730, och sonson Per Carlsson, f. 1759, † 1821. Per Carlsson i Valla blef år 1800 arrendator af Torpa Norrgård under Säby gods i Vists socken, hvilket arrende han 1818 lämnade till sonen Daniel Persson, f. 1792, † 1865, sedermera hemmansägare och rusthållare i Månestad i Landeryds socken. I sitt gifte med Christina Nilsson, f. 1777, † 1856, hade Daniel Persson nedanstående son Carl Wilhelm Danielsson, f. i Torpa Norrgård, hvilken vid sitt inträde i Linköpings gymnasium 1841 för att skilja sig från en kamrat med samma namn antog släktnamnet Linder.

Carl Wilhelm, f. 1825, fil. d:r, professor, domprost i Linköping, † 1882. G. 1854 m. Anna Ulrika Maria Wallenberg, f. 1829, † 1908.

Barn:

1. *Daniel Ulrik Wilhelm*, f. 1855 ⁸/₈, generaldirektör o. chef för lots- o. fyrnrättningen samt lifräddningsväsendet i riket, f. d. kommandörkapten af 1 graden vid K. Flottan, ordf. i styrelserna för Tekniska högskolan o. Lotsverkets enskilda pensionskassa samt i direktionen för Stockholms navigationsskola, K m s t k N O, K W O 1 kl., R S O, G M f b g, R R S:t St O 1 kl., K D D O 1 gr., R Gr Fr O, L Kr V A, Hed L Ö S. Äg. o. beb. Villa L i n d e r ä s (D j u r s h o l m). G. 1:o 1887 m. Sigrid Lillichöök, f. 1863, † 1893; 2:o 1895 ¹⁸/₈ m. friherrinnan *Elin Maria Pfeiff*, f. 1872 ¹⁶/₁₀.

Son, i 1:a gifftet:

- Erik*, f. 1891 ²/₁₁, underlöjtnant vid K. Flottan (K ar l s k r o n a).
2. *Andrietta Maria Christina*, f. 1857 ²¹/₁₁. G. 1882 ²⁰/₈ m. konsistorienotarien, fil. kand. Herman August Petri, f. 1842, † 1911 ³/₉ (L i n k ö p i n g).
3. Carl Adolff Marcus, f. 1858, hamnkapten i Stockholm, † 1911 ²⁸/₇. G. 1898 ¹⁸/₅ m. friherrinnan *Anna Viktoria Pfeiff*, f. 1873 ²⁴/₉ (S t o c k h o l m).
4. *Abela Sophia Ulrika*, f. 1859 ²⁵/₉. G. 1882 ³¹/₁₀ m. förste stadsläkaren Oskar Leonard Segerdahl, i hans 2:a gifte, f. 1847, † 1900 (L i n k ö p i n g).
5. *Knut Ludvig Sextus*, f. 1862 ²⁰/₄, fil. lic., förste bibliotekarie vid K. Biblioteket. Beb. eget hus i Stockholm. G. 1899 ⁶/₅ m. *Selma Mathilda Rossander*, f. 1869 ²⁸/₁₁.

Döttrar:

- Barbro Ulrika*, f. 1901 ²⁶/₁₀.
- Vivica Emma*, f. 1903 ³/₈.
- Vendla Clares Arla*, f. 1905 ⁴/₁₁.
- Ulla Selma*, f. 1909 ¹/₁₁.
6. *Helga Fredrika*, f. 1863 ¹⁹/₉, fil. kand. G. 1898 ¹⁸/₆ m. professorn i zoologi vid universitetet i Lund, L V A, fil. d:r *Oskar Henrik Carlgren*, f. 1865 ¹/₁₂.
7. *Anna Wilhelmina*, f. 1867 ¹³/₃, fil. mag., adjunkt vid folkskoleseminariet för lärarinnor i K a l m a r.
8. *Per Henrik Hjalmar*, f. 1868 ⁵/₁₂, sjöman, guldgräfvare i Klondyke, Nordamerika.
9. *Elin Karolina*, f. 1870 ¹¹/₈, sjuksköterska vid Sofiahemmet (S t o c k h o l m).
10. *Gunhild Lovisa Laurentia*, f. 1872 ⁰/₅, adjunkt vid folkskoleseminariet i L a n d s k r o n a.
11. *Ulla Elisabeth*, f. 1873 ⁹/₁₁, författarinna (V r i g s t a d).

Lindgren och Lindgrén (från Öland).

Äldsta med visshet kända stamfadern för nedanstående släkt var auditören vid Smålands kavalleri Lars Lindgren, f 1682, † 1770, som i sitt 1716 ingångna gifte med Christina Sara Mörek, f. 1696, † 1772, blef fader till Salomon Lindgren (se nedan) från hvilken alla nu levande medlemmar härstamma. Grenar af släkten leva i Australien.

Litteratur: Sv. Ättartal 1891.

Salomon, f. 1728, fil. m:r, kyrkoherde, † 1804. G. 1771 m. Brita Christina Petersson, f. 1751, †.

Söner:

1. Lars Erik, f. 1771, fil. m:r, skolkollega, † 1837. G. 1811 m. Johanna Charlotta Cederholm, f. 1789, † 1866.

Son:

Per August, f. 1814, färg- o. klädesfabrikör i Norrköping, † 1849. G. 1839 m. Christina Charlotta Zettergren, f. 1814, † 1881.

Son:

Johan Axel (J o h n), f. 1844 ⁷/₁₀, apotekare, inneh. apoteket Hjorten i L u n d. Beb. eget hus därst. G. 1881 ²⁶/₉ m. *Maria Antonia Johanna Carlsson*, f. 1863 ¹⁰/₁.

Barn:

Charlotta Maria Elisabeth, f. 1883 ⁵/₆. G. 1905 ¹⁸/₁ m. löjtnanten vid Norra Skånska infanterireg:et *Gottfrid Theophil Rosén*, f. 1879 ¹⁵/₁ (K r i s t i a n s t a d).

Lars Erik, f. 1892 ¹/₁, fil. stud.

Per Wilhelm, f. 1901 ¹³/₂.

2. Gustaf Adolf, f. 1784, kronofogde, † 1849. G. 1814 m. Johanna Maria Petré, f. 1788, † 1862.

Söner:

1) Adolf Robert, f. 1819, kamrerare, bryggare i Stockholm, † 1898. G. 1853 m. Otilia Maria Margareta Günther, f. 1834, † 1886.

Dotter:

Jenny Adolfina, f. 1857 ¹⁷/₁. G. 1875 ⁸/₅ m. bokförläggaren *Claës Julius Looström*, f. 1846 ⁶/₁ (S t o c k h o l m).

2) Axel Malcolm, f. 1829, öfverste, byråchef i Väg- o. vattenbyggnadsstyrelsen, † 1898. G. 1862 ¹⁷/₁₂ m. *Carin Gustafva Wikblad*, f. 1843 ¹¹/₁ (S t o c k h o l m).

Barn:

(1) *Gustaf Axel Herman*, f. 1863 ⁴/₁₁, hofintendent, arkitekt i Öfverintendentsämbetet o. hos fångvårdsstyrelsen, lärare vid Tekniska högskolan, R W O (S t o c k h o l m). G. 1891 ¹⁷/₁₁ m. Anna Birch, f. 1864, † 1908.

Son:

Gustaf Malcolm Birch, f. 1892 $1/10$, elev vid Tekniska högskolan.

- (2) *Carin Hilda Maria*, f. 1865 $14/6$ (Stockholm).
- (3) *Eric Malcolm*, f. 1867 $8/5$, kapten vid Väg- o. vattenbyggnadskåren, trafikchef vid Örebro—Finspång—Norrköpings järnvägar o. verkst. direktör i Norra Östergötlands järnvägsaktb., R W O (Finspång). G. 1900 $25/5$ m. *Emilia Aurora Kristina (Emmy) Jägerström*, f. 1877 $12/3$.

Söner:

Johan Eric Malcolm, f. 1901 $15/5$.

Sven Malcolm, f. 1904 $4/6$.

Åke Malcolm, f. 1910 $24/1$.

- (4) *Anna Mathilda*, f. 1869 $12/1$. G. 1899 $14/9$ m. kaptenen o. kompanichefen vid Göta lifgarde, R Fr HL, R Pr R Ö O 4 kl., L Ö S, friherre *Fredrik Henrik Melker Falkenberg af Trystorp*, i hans 2:a gifte, f. 1869 $26/3$ (Stockholm).
- (5) *Hedvig Elisabeth (Lisa)*, f. 1871 $26/6$. G. 1901 $14/9$ m. rådmannen i Gefle, vice häradshöfdingen *Daniel Gustaf (Gösta) Walin*, i hans 2:a gifte, f. 1867 $25/8$.
- (6) *Axel Wilhelm*, f. 1877 $6/6$, mariningenjör af 1:a graden, tjänstg. i marinförvaltningen, lärare vid sjökrigsskolan, R Pr Kr O 3 kl., R R S:t An O 3 kl. (Stockholm).
- (7) *Edith Margareta*, f. 1878 $3/10$ (Stockholm).

3. *Samuel Leonhard*, f. 1790, major, godsägare, skref sig liksom hans ättlingar *Lindgrén*, † 1843. G. 1817 m. *Hedvig Margareta Engdahl*, f. 1797, † 1860.

Söner:

- 1) *Carl Melcher Herman*, f. 1824, kapten, † 1876. G. 1864 $30/3$ m. *Hedvig Sofia Charlotta Catharina (Lotten) Kjörkander*, f. 1843 $8/2$ (Jönköping).

Son:

Germund Ragnar Adolf Hermansson, f. 1872 $30/8$, kapten o. kompanichef vid Jönköpings reg:te, förste lärare vid infanteriskjutskolan (Stockholm). G. 1897 $20/11$ m. *Allhild Maria (Maja) Lundqvist*, f. 1872 $28/5$.

Barn:

Stig Erik Herman, f. 1899 ⁵/₁.*Sten Ragnar*, f. 1903 ¹³/₅.*Alfhild Margaretha*, f. 1907 ¹³/₉.

- 2) *Gustaf Emil Oskar*, f. 1833, sjökapt. † 1875.
Hans ättlingar lefva i Australien.

Lindhagen

(yngre grenen).

Äldste kände stamfadern var gästgifvaren i Målbäck i Skeda socken i Östergötland *Samuel Lindh*, gift med *Maria Jonsdotter Bergh*, hvars son *Daniel*, f. 1709, student, och gästgifvare efter fadern, ändrade namnet till *Lindhagen*; han var gift med *Margareta Schenling*, f. 1721. Dessa makars son *Daniel*, f. 1750, † 1819 som kyrkoherde i Askeby (Östergötland), förkortade namnet till *Lindhagen*. Kyrkoherde *Daniel Lindhagen* blef gift 1777 med *Christina Margareta Strandberg*, f. 1750, † 1803. Af deras åtta barn var nedanstående *Carl Israel* yngst.

Litteratur: Sv. Ättartal 1890.

Carl Israel, f. 1789, konminister, † 1839. G. 1814 m.
Jacobina Maria Köhler, f. 1790, † 1843.

Söner:

1. *Fredrik Israel*, f. 1815, kyrkoherde, † 1884. G. 1850 m. *Beata Agnes Teresia Blom*, f. 1828, † 1908.

Barn:

- 1) *Sigfrid Israel*, f. 1852 ²³/₁, korrespondent (Chicago, Nordamerika). G. 1882 m. *Augusta Zettervall*.
2) *Fredrik Wilhelm*, f. 1854, handelsagent, † 1889. G. 1885 m. *Olga Pauline Byström*, f. 1865, † 1900.

Döttrar:

Karin Agnes Elisabeth, f. 1886 ²⁰/₅. G. 1910 m.
Sven Svensson (Minneapolis, Minn., Nordamerika).

Signe Maria, f. 1887 ¹¹/₁₂ (Västerås).

- 3) *Karl David*, f. 1856, landtbrukare, † 1908. G. 1893 ²¹/₂ m. *Frida Elvira Djurberg*, f. 1868 ⁷/₁ (Kråkerum, Jämtöslätt).

Barn:

Ruth, f. 1894 ²¹/₇.

Fredrik Wilhelm, f. 1895 ⁷/₇.

Signe Lovisa, f. 1897 ⁷/₂.

David Sigfrid, f. 1898 ²³/₉.

Ellen Maria, f. 1906 ²⁸/₁₀.

- 4) *Arvid Josef*, f. 1859 ²⁷/₈, pappershandlare (Västerås). G. 1:o 1891 ¹¹/₁₀ m. Clara Charlotte Holmström från Danmark, f. 1857, † 1910; 2:o 1912 ²⁷/₁₀ m. *Jenny Blohm*.
- 5) *Lars Teodor*, f. 1863 ¹³/₁, pastor, föreståndare för svenska Israelsmissionen (Stockholm). G. 1:o 1889 m. Hilda Albertina Pettersson, f. 1864, † 1903; 2:o 1905 ²⁹/₅ m. *Anna Thurinna Lagerberg*, f. 1869 ¹⁴/₁₂.

Barn, i 1:a giftet:

Teodor Immanuel, f. 1891 ¹⁷/₁₀, elev vid Tekniska högskolan.

Ellen Hilda Maria, f. 1893 ⁵/₉.

Ester Hilda Elisabet, f. 1897 ¹⁰/₃.

i 2:a giftet:

Lars Otto Fredrik, f. 1906 ²²/₃.

Ebba Agnes Thurinna, f. 1909 ²³/₇.

- 6) *Signe Agnes Maria*, f. 1865 ²⁴/₁₀. G. 1895 ⁸/₁₁ m. professorn i växtbiologi vid Uppsala universitet, fil. d:r *Johan Rutger Sernander*, f. 1866 ²/₁₁. Beb. egen villa i Uppsala.
- 7) *Frida Beata Jacobina*, f. 1869 ²⁸/₉. G. 1899 ⁴/₆ m. agronomen *Erland Ludvig Erlandsson*, f. 1865 ²³/₁₂ (Kvägerö, Gnesta).
2. Daniel Georg, f. 1819, fil. d:r, professor, Vetenskapsakademiens sekreterare, † 1906 ⁵/₅. G. 1854 m. Anna Olga Wilhelmina Struwe från Ryssland, f. 1830, † 1894.
- Barn:
- 1) *Carl Arvid*, f. 1856 ⁵/₁₁, fil. d:r, lektor i matematik o. fysik vid Högre realläroverket på Norrmalm i Stockholm.
- 2) *Emilie Magdalena (Emmy)*, f. 1862 ²⁷/₉, sjuksköterska (Sopphialhemmet, Stockholm).
- 3) *Olga Elisabeth*, f. 1864 ⁵/₈. G. 1893 ⁴/₁₁ m. musikäktören, läraren i musik vid Högre latinläroverket å Norrmalm i Stockholm, RWO, RPr Kr O 4 kl., LMA, *Carl Erik Emanuel Åkerberg*, f. 1860 ¹⁹/₁.
- 4) *Fredrik Emanuel (Manne)*, f. 1868 ²²/₈, med. lic., öfverläkare vid Stockholms stads tuberkulossjukhus vid Söderby (Uttran). G. 1906 ¹⁵/₆ m. *Valborg Ebba Sofia Aschan*, f. 1876 ¹/₆.

Barn:

Per Georg, f. 1907 ³⁰/₃.*Valborg Birgit*, f. 1908 ¹⁹/₆.*Nils*, f. 1909 ³/₁₂.

3. *Claes Albert*, f. 1823, fil. d:r, justitieråd, † 1887. G. 1:o 1860 m. *Anna Emilia Schönmeyr*, f. 1833, † 1880; 2:o 1882 ³/₄ m. *Elin Matilda Schönmeyr*, f. 1843 ¹⁷/₁₂ (S t o c k h o l m).

Barn, i 1:a giftet:

- 1) *Carl Albert*, f. 1860 ¹⁷/₁₂, jur. utr. kand., borgmästare i S t o c k h o l m, f. d. revisionssekreterare, stadsfullmäktig, ordf. i Stockholms stads landt-egendomsnämnd, inspektor o. ledamot af styrelsen för Stockholms högskola, ledamot af riksdagens andra kammare. G. 1:o 1893 m. *Anna Mathilde Raae*, f. 1860, † 1902; 2:o 1904 ²/₁₂ m. *Jenny Maria Helén*, f. 1880 ¹²/₁₁.

Barn, i 2:a giftet:

Brita Helén, f. 1905 ⁶/₉.*Claës Göran*, f. 1907 ²¹/₁₁.

- 2) *Albert Israel*, f. 1865 ³⁰/₅, jur. utr. kand., kansli-råd i K. Maj:ts kansli, t. f. byråchef i ecklesiastik-departementet, sekreterare hos styrelsen för Stockholms högskola, R N O (S t o c k h o l m). G. 1895 ¹⁷/₁₂ m. *Hedvig Margareta Frisell*, f. 1872 ²/₅.

Barn:

Sven Albert, f. 1896 ²⁶/₁₁.*Amelie Margareta*, f. 1898 ¹/₆.*Sten Hjalmar*, f. 1900 ⁹/₈.

- 3) *Anna Jacobina Johanna*, f. 1870 ⁷/₄, barnavårdsinspektris, ledamot af stadsfullmäktige i S t o c k h o l m.

i 2:a giftet:

- 4) *Arthur*, f. 1884 ²¹/₇, jur. utr. kand., e. o. notarie i Svea hofrätt. (S t o c k h o l m). G. 1911 ²¹/₈ m. *Agnes Byström*, f. 1885 ³/₉, fil. kand., journal-ist.

Lindman

(från Lindrum).

Släkten härstammar från Lindrum i Ölsremma socken (Västergötland), hvarest kyrkoherden Arvid Lindman, f. 1670, † 1741, som antog namnet, var född. Gift med Maria Elisabet Wekander hade han bland tolf barn sönerna Johan och Sven, från hvilka alla nu lefvande släktmedlemmar härstamma. Äldre sonen Johan, f. 1726, † 1796, prost o. kyrkoherde, hade i sitt 1771 ingångna gifte med Metta Magdalena Jeurling, f. 1745, † 1821, sonen Salomon (äldre grenen). Yngre sonen Sven, f. 1732, fänrik, † 1810, g. 1768 m. Sofia Adellee Hård, f. 1748, † 1834, var fader till Arvid (yngre grenen).

Äldre grenen:

Salomon, f. 1779, ryttmästare, † 1834. G. 1811 m. Sofie Louise Dorothea von Röper, f. 1790, † 1882.

Söner:

1. Didrik Bror Hampus, f. 1821, disponent, † 1909 ²⁶/₁₀. G. 1852 m. Wilhelmina Jakobina Arrhenius, f. 1819, † 1862.

Döttrar:

Eva Regina, f. 1856 ²⁵/₈. G. 1889 ²⁰/₇ m. öfverläkaren vid länslasarettet i Kristianstad, RNO, *Johan August Hedlund*, f. 1857 ¹⁵/₁₂.

Ildegerdt Amalia Matilda, f. 1858 ¹⁹/₁, sjuksköterska. Inneh. sjukhem i Enköpings.

2. Carl Salomon Bleckert, f. 1823, kontroldirektör, † 1909 ²⁸/₇. G. 1851 m. Ulrika Apollonia Henrietta Lindström, f. 1823, † 1895.

Barn:

1) *Augusta Maria Lovisa*, f. 1852 ³/₈ (Stockholm).

2) *Rota Helena*, f. 1854 ¹⁷/₆. G. 1880 ²⁷/₃ m. apotekaren Numa Vilhelm Peterson, i hans 2:a gifte, f. 1837, † 1902 (Stockholm).

3) *John Birger*, f. 1856 ¹⁹/₆, sjökapten, assistant surveyor in Dep. of Public Works (Filadelfia, Nordamerika). G. 1889 ⁵/₅ m. *Emma Augusta Sophia Olson*.

Barn:

Ina Sigrid, f. 1890 ¹⁹/₃.

Agnes Marion, f. 1892 ³¹/₁.

Carl Bleckert, f. 1893 ²³/₁₀.

Emily Ulrika, f. 1896 ²¹/₃.

Helén Elizabeth, f. 1898 ²⁸/₁.

- 4) *Sigrid Sofia*, f. 1858 $^{11}/_5$. G. 1881 $^{25}/_5$ m. f. d. statsgeologen, R W O, fil. d:r *Lennart Eugène Svedmark*, f. 1847 $^{7}/_8$ (S t o c k h o l m).
- 5) *Elin Ulrika*, f. 1861 $^{27}/_4$. G. 1891 $^{16}/_8$ m. gymnastikdirektören *Woldemar Constantin von Mollerius*, f. 1862 $^{9}/_4$ (K ö p e n h a m n).
- 6) *Edvard Alexander*, f. 1862 $^{4}/_6$, redaktör o. utgivare af *Ny Tidning för Idrott o. Segling*, R W O, G V:s *Olymp M* (S t o c k h o l m). G. 1890 $^{18}/_8$ m. *Agnes Helena Jensen* från Norge, f. 1869 $^{23}/_7$.

Söner:

Kristian Ludvig Alexander, f. 1890 $^{9}/_{11}$.

John Woldemar Angela, f. 1892 $^{27}/_3$.

Karl Sigfrid Torbjörn Bleckert (Bore), f. 1893 $^{24}/_{11}$.

- 7) *Per Arvid*, f. 1863 $^{27}/_6$, f. d. fabriksingenjör o. pappersmästare. Äg. o. beb. *Tnpphult* (S t ä c k e t). G. 1895 $^{21}/_9$ m. *Maria Carolina (Majsén) Ström*, f. 1860 $^{17}/_4$.
3. *Emil Achates*, f. 1826, bruksägare, disponent, † 1902. G. 1851 $^{19}/_6$ m. *Ebba Carolina Dahlgren*, f. 1827 $^{12}/_3$. Äg. *Loviselund* vid *Drottningholm* (S t o c k h o l m).

Barn:

- 1) *Per Sigurd Achates (Sigge)*, f. 1852 $^{8}/_3$, ingenjör, f. d. bruksförvaltare, R W O (D r o t t n i n g h o l m). G. 1880 $^{18}/_6$ m. *Alma Justina Price*, f. 1855 $^{17}/_2$.

Barn:

Gustaf Hampus Salomon Achates (Gösta), f. 1881 $^{29}/_7$, student.

Ebba Mary Louisa, f. 1883 $^{9}/_5$, e. o. kontorsskrivare i telegrafstyrelsen (D r o t t n i n g h o l m).

Ebba Gertrud Sofia, f. 1885 $^{6}/_3$, anställd i aktb. Stockholms Handelsbank (D r o t t n i n g h o l m).

Ebba Annie Dorothea, f. 1887 $^{16}/_{12}$, anställd i Svenska lifförsäkringsanstalten Trygg (D r o t t n i n g h o l m).

Ebba Otto Elisabeth, f. 1891 $^{1}/_6$, student.

- 2) *Ebba Anna Maria*, f. 1859 $^{13}/_{11}$, kassörska vid Trafikaktb. Grängesberg-Oxelösunds kontor i S t o c k h o l m.

- 3) *Salomon Arvid Achates*, f. 1862 $^{19}/_9$, förntv. statsminister, konteramiral i K. Flottans reserv, f. d. generaldirektör o. chef för telegrafstyrelsen, f. d. öfveradjutant hos H. M. Konung Oscar II, ordf. i Carnegie Stiftelsen, ordf. i styrelserna för Ström-

backa bruks aktb., aktb. Stockholms Handelsbank, försäkringsaktb. Skandia o. Freja, m. fl., ledamot af riksdagens andra kammare, R o. K af K M O, O H S Gbmt, R W O, G V:s Olymp M, Bad Husorden Fidelitas, Stk D D O, Stk Fr H L, Förtjänstkorset af Pr Kr O, R Pr Kr O 1 kl., R R S:t Alexander Newsky O, Stk Sp C H:s O, Siam O Hv El 1 kl., Stk St Br Viet O, R Hav Kr O, L Kr V A, Hed L Ö S (S t o c k h o l m). G. 1888 ¹⁰/₃ m. *Anna Lovisa (Annie) Almström*, f. 1867 ²⁷/₇.

Barn:

Rolf Achatos Arvidsson, f. 1888 ²⁸/₁₂, underlöjtnant i Svea lifgardes reserv, elev vid Tekniska högskolan, Kin Dr O 5 gr. (S t o c k h o l m).

Eva Ebba Sofia, f. 1890 ²/₆. G. 1910 ¹⁷/₁₀ m. tjänstg. kammarrjunkaren, e. o. hofrättsnotarien, förste sekreteraren i utrikesdepartementet, R R S:t St O 2 kl. o. S:t An O 3 kl., R Pr Kr O 3 kl., R P da C O, *Gustaf Fredrik Nils von Dardel*, f. 1882 ⁸/₅ (S t o c k h o l m).

Karin Ebba, f. 1893 ³¹/₁₂.

Yngre grenen:

Arvid, f. 1776, fanjunkare, † 1825. G. m. Lisa Jonsdotter, f. 1774, †.

Son:

Olof Salomon, f. 1815, grosshandlare i Jönköping, † 1890. G. 1848 m. Catharina Sofia Wennberg, f. 1828, † 1904.

Barn:

- 1) *Anna Helena*, f. 1855 ²²/_s. G. 1877 ³/₇ m. härads höfdingen Carl Gustaf Wennberg, f. 1839, † 1911 ²⁰/₅ (J ö n k ö p i n g).
- 2) Johan Salomon, f. 1858, handlande, † 1897. G. 1888 ¹⁵/₅ m. *Lydia Wilhelmina Andrén*, f. 1860 ²/_s (L u n d).

Döttrar:

Anna Sofia, f. 1889 ²⁹/₇.

Hilma Margareta, f. 1892 ⁷/₂.

Karin Maria, f. 1893 ¹/₅.

Kerstin Elisabeth, f. 1895 ¹⁴/₉.

- 3) *Sara Elisabeth Ulrika*, f. 1859 ⁴/₆. G. 1882 ¹⁵/₆ m. kyrkoherden i Bosarps o. Västra Strö församlingars pastorat *Jöns Nilsson Scerner*, f. 1848 ²²/₃ (S t a b b a r p s g r u f v a).

- 4) *Gustaf Arvid*, f. 1866 ¹⁵/₁₁, vice häradshöfding, sekreterare i Jönköpings läns hushållningssällskap, R W O. Äg. o. beb. *Rosenlund* (Jönköping).
 5) *Elin*, f. 1868 ²⁰/₂ (*Rosenlund*, Jönköping).

Lindmark

(från Linköping).

Äldste kände stamfadern för nedanstående släkt var Nicolaus Svenonius Lindmark, f. 1669 i Linköping, komminister i Ekeby, Rinna, † 1704 och g. m. Brita Rinnan. Hans son Gustaf, f. 1699, † 1772, komminister i Ekeby Rinna, blef i sitt gifte med Helena Elisabeth Kremer fader till nedanstående Sved Lindmark.

Litteratur: Sv. Släktkalender 1888.

Sved, f. 1751, komminister i Väderstad, † 1807. G. m. Florentina Magdalena Bagge, f. 1759, † 1837.

Söner:

1. Gustaf Fredrik, f. 1784, fil. mag., kyrkoherde i Vallestad, prost, † 1857. G. 1818 m. Sigrid Andrietta Norberg, f. 1794, † 1865.

Barn:

- 1) *Anna Petronella (Pella)*, f. 1824 ⁸/₃ (Stockholm).
 2) Carl Gustaf, f. 1826, kommandör, † 1892. G. 1864 ³/₅ m. *Jenny Carolina Charlotta Wahlberg*, f. 1842 ¹¹/₆ (Stockholm).

Barn:

- (1) *Märta Gunhild Augusta*, f. 1870 ²⁷/₁₀ gymnastikdirektör (Paris).
 (2) *Tore Gustaf Emanuel*, f. 1872 ²⁶/₁₀, civilingenjör, öfveringenjör vid aktb. de Laval's ångturbin (Stockholm). G. 1898 ⁵/₅ m. *Anna Karolina Wennerström*, f. 1871 ²⁵/₇.

Adoptivdotter:

- Anna Brita Margit Maria*, f. 1909 ²²/₆.
 (3) *John Gunnar*, f. 1876 ³/₃, fil. kand., civilingenjör, torpedingenjör i flottans reserv, ingenjör vid Eskilstuna stålpressningsaktb. (Eskilstuna). G. 1904 ²⁷/₆ m. *Ruth Signe Maria Nordqvist*, f. 1875 ²⁷/₆.

Döttrar:

Birgit, f. 1905 ²⁶/₅.*Ulla*, f. 1907 ³/₉.*Lena*, f. 1910 ¹²/₁₁.

(4) *Rut Cecilia Maria*, f. 1883 ⁴/₇. G. 1909 ⁷/₁ m. bruksläkaren vid *Sandviken*, med. lic. *Gunnar Oscar Gibson*, f. 1881 ²¹/₁.

3) *Catharina Lovisa (Cathinka)*, f. 1831 ²⁸/₇ (*Stockholm*).

4) *Knut Seved*, f. 1838, civilingenjör, kapten vid Väg- o. vattenbyggnadskåren, skaparen af Mosebäckelissen o. Brukebergstunneln, † 1892. G. 1887 ⁴/₄ m. *Ebba Skogman*, f. 1862 ²⁵/₈. Omg. 1903 ⁶/₁₀ m. kaptenen i Andra lifgrenadjärreg:ets reserv, *R S O, Fredrik Melcher Cederbaum*, f. 1850 ⁵/₅ (*Viggeby, Söderköping*).

Söner:

Sten, f. 1888 ¹⁴/₁, jur. stud. (*Stockholm*).*Seved*, f. 1889 ⁵/₁₀.

2. *Carl Seved*, f. 1797, bruksinspektör, † 1872. G. 1833 m. *Clara Margareta Sandberg*, f. 1814, † 1875.

Son:

Knut Fredrik, f. 1845, landtbrukare, † 1906. G. 1:0 1870 ¹²/₆ m. *Ulrika Charlotta Cecilia Sandberg*, f. 1844, † 1881; 2:0 1889 ²¹/₁₁ m. *Amalia Josefina (Malin) Nordblom*, f. 1867 ²¹/₁₁ (*Nyköping*).

Döttrar, i 1:a giftet:

Clara Maria, f. 1871 ¹⁸/₁₀, mejerska (*Strömsund*).*Sigröd Fredrika*, f. 1874 ¹⁵/₁₀, sekreterare vid Handelshögskolan (*Stockholm*).

Alice Margareta, f. 1877 ¹⁹/₁₂. G. 1899 ²⁶/₂ m. direktören för kraftaktb. Gullspång-Munkfors, civilingenjören *John Hedin*, f. 1871 ²⁸/₅ (*Mariestad*).

Lindroth

(Vingåkerssläkten).

Äldste kände stamfadern *Anders Andersson* i Näs under Claästorp i Ö. Vingåkers socken, g. m. *Anna Eriksdotter*, hade sonen *Anders Andersson* i Näs, f. 1726, g. m. *Sigröd Eriksdotter*. Deras son *Anders*, f. 1758, † 1823, flyttade på 1780-

talet till Stockholm, där han dog som älderman i Järnvågen. G. m. sin kusin Anna Johanna Lindroth, f. 1774, † 1859, upptog han morbrodern-svärfaderns — vaktmästaren vid Järnkouret Claes Eriesson Lindroth, f. 1735, † 1815, hvilken själf antagit detta namn och i två giften endast efterlämnat döttrar — namn. Släkten fortlevver genom Anders Lindroths äldste son, nedanstående Anders Axel. Namnet Lindroth upptogs äfven af barnen till Anders Lindroths syster Anna, f. 1755, g. m. Jon Ersson i Rosendal (ö. Vingåker), af hvilka äldste sonen Eric Lindroth, f. 1778, blef lärftskramhandlare i Stockholm och fader till k. kammarmusikern Adolf Fredrik Lindroth, f. 1824, † 1895, men denna släktgren är numera utdöd.

Anders Axel, f. 1800, kamrerare vid Järnvågen, † 1873.
G. m. Mathilda Viborg, f. 1812, † 1886.

Barn:

1. Carl Anders, f. 1833, grosshandlare i Stockholm, † 1904. G. 1871 $\frac{7}{1}$ m. *Clara Mathilda Höglund*, f. 1851 $\frac{4}{5}$. Äg. V. Skägga på Vermdön (Stockholm).

Barn:

- 1) *Carl Adolf*, f. 1876 $\frac{17}{5}$, prokurist i firman N. M. Höglunds Söner & C:o, portugisisk vice konsul i Stockholm, reservlöjtnant i Lifgardets till häst reserv, G V:s Olymp M.
- 2) *Hjalmar Axel*, f. 1878 $\frac{6}{2}$, fil. d:r, docent i svenska språket vid Lunds universitet (Lund). G. 1904 $\frac{15}{11}$ m. *Hilda Cecilia Christina (Stina) Hildebrand*, f. 1882 $\frac{11}{9}$.

Barn:

Carl Hildebrand, f. 1905 $\frac{8}{9}$.

Elin, f. 1907 $\frac{30}{8}$.

Anders Arne, f. 1910 $\frac{17}{11}$.

- 3) *Ingrid Johanna Maria*, f. 1880 $\frac{7}{2}$. G. 1901 $\frac{23}{2}$ m. inspektören i brandförsäkringsaktb. Norrland, civilingenjören *Nils Robert Carl Otto von Bahr*, f. 1874 $\frac{10}{6}$ (Stockholm).
 - 4) *Clara Maria Sofia*, f. 1882 $\frac{3}{8}$.
 - 5) *Otto Einar*, f. 1884 $\frac{27}{9}$, inneh. Lindroths Lithografiska tryckeri (Stockholm).
 - 6) *Nils Robert*, f. 1886 $\frac{14}{10}$, jur. kand., e. o. notarie i Svea hofrätt (Stockholm).
2. Johan Axel, f. 1835, grosshandlare i Stockholm, † 1899. G. 1868 m. *Hildur Augusta Hasselhultin*, f. 1847, † 1897.

Barn:

- Gertrud Matilda Wilhelmina*, f. 1869 ²⁵/₆. G. 1896 ²⁶/₁₀ m. byråchefen i domänstyrelsen, sekreteraren hos trafikförvaltningen Göteborg—Stockholm—Gefle, sekreteraren o. ombudsmanen hos Stockholm—Västerås—Bergslagens järnvägar, RN O, jur. kand. *Johan Gunnar Söderlind*, f. 1863 ¹⁷/₈ (Stockholm).
- Ingeborg Hildur*, f. 1871 ³⁰/₁. G. 1890 ¹⁷/₅ m. godsägaren Carl Axel Teodor Lundh, i hans 2:a gifte, f. 1845, † 1912 (Stockholm).
- Anna Elisabeth*, f. 1874 ²²/₅. G. 1897 ¹⁷/₁₁ m. godsägaren *Erik Axel Weinberg*, f. 1871 ²²/₁₀. Äg. Kappsta i Södermanland (Stockholm).
- Bengt Axel*, f. 1876 ²²/₁, grosshandlare i Stockholm under firma J. A. Lindroth & Co.
- Carl Sigurd*, f. 1881 ³/₈, generalkonsul för Monaco, grosshandlare i Stockholm under firma Lundquist & Lindroth. G. 1909 ²⁹/₇ m. *Emily Ida Eleonore (Baby) Thams* från Norge, f. 1888 ⁷/₆.
- Ebba Fredrika*, f. 1884 ⁹/₈. G. 1906 ²⁸/₂ m. kaptenen vid K. Flottan, tjänstg. i marinförvaltningen, läraren vid sjökrigsskolan, R Fr H L, R Pr Kr O 3 kl., Turk Medj O 5 kl., *Gustaf Samuel Nimrod de Broen*, f. 1875 ³/₁ (Stockholm).
- Erik Valdemar*, f. 1886 ⁹/₂, köpman, reservunderlöjtnant i Göta lifgardes reserv (Paris).
3. *Johanna Carolina (Hanna)*, f. 1838 ²/₂ (Stockholm).

Ljunggren (Östgötasläkten).

Äldste kände stamfadern för denna släkt Ljunggren var häradsskrifvaren i Aska härads fögderi i Östergötland, sedermera expeditionskronobefallningsmannen och mantalskommisariern *Johan Ljunggren*, † 1743 i Bjälbo, som i sitt första gifte med *Ingrid Nilsdotter Follng* hade sonen *Jonas*, f. 1704, † 1768, häradsskrifvare, sedermera kronobefallningsman i Aska, Dal och Lysings härad i Östergötland och k. hofkamrerare, g. 1730 m. *Catharina Elisabeth Hiertstedt*, f. 1705, † 1772, hvilken blef fader till kronobefallningsmannen i Göstring och Vifolka härad (Östergötland), k. kamreraren *Samuel Johan Ljunggren*, f. 1731.

† 1803, g. 1754 m. Inga Margareta Wallberg, f. 1730, † 1795. Från hans nedanstående två söner Jonas Jacob (äldre grenen) och Emanuel (yngre grenen) härstamma alla nu kända lefvande medlemmar af släkten.

Litteratur: Sv. Årtartal 1893.

Äldre grenen:

Jonas Jacob, f. 1755, kommerseråd, förste expeditions-sekreterare, † 1820. G. 1:o m. Margareta Christina Sjöberg; 2:o 1808 m. Carolina Grubbe, f. 1782, † 1846.

Son, i 1:a giftet:

Carl Johan, f. 1790, major, postinspektör i Västerås, † 1852. G. 1820 m. Anna Sophia Junbeck, f. 1800, † 1880.

Söner:

- 1) Ivar Skoglar, f. 1823, godsägare, † 1890. G. 1:o 1849 m. Edla Lovisa Sundell, f. 1828, † 1886; 2:o 1854 m. Stassa Maria Burtz, f. 1829, † 1910.

Barn, i 1:a giftet:

- (1) *Ivar Engelbert*, f. 1850 ⁷/₁₁, tullförvaltare vid tullkammaren i Göteborg, R W O. G. 1876 ⁵/₁₁ m. *Rosa Sophia Christina Gerell*, f. 1854 ¹/₅.

Söner:

Fredrik, f. 1879 ¹¹/₇, köpman (Stockholm).

Ivar, f. 1881 ¹/₇, civilingenjör, underingenjör vid järnvägsstyrelsens hankonstruktionsbyrå (Stockholm).

i 2:a giftet:

- (2) *Robert Arvid Harald*, f. 1855 ²³/₆, distriktskassör vid statens järnvägar (Malmö). G. 1880 ¹⁰/₁₀ m. *Thecla Euphrosyne Larson*, f. 1855 ¹⁹/₁₂.

Barn:

Ellen Margareta Amalia, f. 1881 ¹⁶/₇. G. 2:o 1906 ¹⁰/₇ m. t. f. asylläkaren vid Uppsala asyl, med. lic. *Per Henrik Nils Sjöbring*, f. 1879 ⁹/₇ (Uppsala).

Stassa Anne-Sofie, f. 1883 ¹⁷/₂, kontors-skrifvare vid statens järnvägar (Malmö).

Ivar Alrik Skoglar, f. 1885 ⁷/₃, köpman (Paris).

Elsa Vendela, f. 1887 ¹⁶/₁₁, bokbindaremästare (Malmö).

Frigga Laila, f. 1894 ¹⁶/₃ (Malmö).

(3) *Stassa Maria*, f. 1858 (Stockholm).

(4) *Ebba Katinka*, f. 1862 ¹/₁₁. G. 1:o 1891 ¹¹/₁₂ m. finska kommerseradet Fredrik Sovelius, f. 1822, † 1897; 2:o 1898 ¹/₆ m. industriidkaren, ordf. i direktionen för The Brahestad Wood Co. Ltd o. The Seskar Wood Co. Ltd samt i aktb. Finska kolaffären, bergsrådet, jur. utr. kand. *Johan Arthur Lagerlöf*, f. 1860 ²⁰/₅. Äg. hus i Brahestad (Finland).

(5) *Frigga Martina*, f. 1868 ²¹/₅. G. 1899 ¹¹/₁₀ m. godsägaren *Anders Hjalmar Ljunggren*, f. 1864 ³/₉. (Se nedan.)

(6) *Sigge Ivarsson*, f. 1870 ²/₃, konsulent i mejeri- o. boskapsskötsel hos Östergötlands läns hushållningssällskap (Linköping). G. 1906 ²/₉ m. *Anna Maria Peterzén*, f. 1885 ²⁹/₃.

Söner:

Sten Axel Siggesson, f. 1907 ²⁸/₇.

Stig Ivar Siggesson, f. 1910 ⁷/₁₀.

2) Bror Hjalmar, f. 1826, sjökapt. † 1880. G. 1871 m. *Kerstin Larsson*, f. 1842 ²⁷/₃ (Åbo).

Söner:

(1) *Erik*, f. 1872 ²³/₈, direktör (Göteborg). G. 1900 ⁶/₁₁ m. *Dagmar Amalia Corlin*, f. 1873 ¹/₇.

Barn:

Sigge, f. 1902 ⁶/₄.

Elsa, f. 1904 ²⁵/₁.

Kerstin, f. 1910 ⁹/₃.

(2) *Wolter*, f. 1875 ¹⁶/₁₃, köpman (Åbo).

(3) *Petter Ragnar*, f. 1879 ²⁹/₆, med. lic. (Hälsingfors).

3) Alrik, f. 1827, med. d:r, öfverläkare, † 1889. G. 1:o 1857 m. Edla Christina Erlin, f. 1833, † 1858; 2:o 1860 m. Jenny Maria Arnberg, f. 1838, † 1907.

Söner, i 2:a giftet:

Sven Alrik, f. 1861 ²³/₅, fil. d:r (Stockholm).

John Adolf, f. 1863 ¹⁰/₁, intendent vid Stora Kopparbergs bergslags aktb:s kontor i Paris. G. m. *Olga Elvira Dahlgren*, f. 1867 ⁵/₉.

Carl Wolter, f. 1866 ²⁵/₃, civilingenjör, verkst. direktör i aktb. Express Separator Emil G. Lind & C:o (S t o c k h o l m).

Alrik Robert, f. 1874 ⁴/₇, ingenjör, notarie hos Riksförsäkringsanstalten, kommunalfullmäktig i Nynäshamns köping. Beb. egen villa i Nynäshamn. G. 1909 ¹²/₉ m. *Hanna Augusta Ottosson*, f. 1874.

Hjalmar Fredrik, f. 1875 ²⁸/₁₁, affärsman, delägare i firman Olson, Ljunggren & C:o (P a r i s).

Herman Sigge, f. 1881 ¹/₇, affärsman, delägare i firman Gutzeit & Ljunggren (P a r i s).

- 4) *Ragnar*, f. 1829 ²⁵/₈, f. d. bruksdisponent (N o r a). G. 1855 m. *Fredrique Christina Netzel*, f. 1838, † 1906.

Barn:

- (1) *Carl Herman*, f. 1856 ²⁸/₂, trafikchef vid Karlstad—Munkfors, Nordmarks—Klarälvens o. Filipstads Norra Bergslags järnvägar (H a g f o r s). G. 1885 ²¹/₁ m. *Selma Maria Andrietta Lidén*, f. 1858 ³⁰/₁.

Barn:

Hjalmar Fredrik Vilhelm, f. 1887 ¹⁹/₅, forstmästare.

Christer Carl Rudolf, f. 1888 ¹¹/₁₂, e. jägmästare.

Karin Selma Christina, f. 1891 ⁹/₅.

Kjell Herman Gustaf, f. 1905 ¹¹/₇.

- (2) *Anna Fredrika*, f. 1859 ³¹/₅. G. 1886 ³¹/₄ m. bruksförvaltaren *Jarne C:son Wredling*, f. 1850, † 1889 (D e g e r f o r s).

- (3) *Anders Hjalmar*, f. 1864 ³/₉, godsägare. Äg. o. beb. *Syreda* i Småland (F l i s b y). G. 1899 ¹¹/₁₀ m. *Frigga Martinu Ljunggren*, f. 1868 ²¹/₅. (Se ofvan.)

- (4) *Fredrik Alrik*, f. 1865 ¹²/₁₁, förvaltare hos Laxå bruks aktb. (S t o r a L a s s å n a, L a x å). G. 1903 ¹¹/₂ m. *Maria Eriksson*, f. 1878 ¹¹/₁.

Dotter:

Kerstin, f. 1904 ²²/₃.

- (5) *Ebba Christina*, f. 1872 ²¹/₅ (N o r a).

- (6) *Frigga Maria (Lalla)*, f. 1877 ²³/₁₁ (N o r a).

- (7) *Ellen Elisabet (Ella)*, f. 1878 ³⁰/₁₂ (N o r a).

- 5) Sigge, f. 1832, löjtnant, † 1911. G. 1861 m. *Rosa Adolffson*, f. 1834 (S t o c k h o l m).
- 6) *Carl Johan*, f. 1844 ²⁶/₃, vice häradshöfding, hofauditör i K. Maj:ts hof, O H S Gbmt, K W O 2 kl., R N O, L S k S (S t o c k h o l m). G. 1892 ¹¹/₆ m. Hulda Maria Augusta Lundberg, f. 1859, † 1897.

Son:

Carl Johan, f. 1893 ²⁴/₃, student vid Uppsala universitet.

Yngre grenen:

Emanuel, f. 1772, landtmäteridirektör, † 1849. G. 1812 m. Hedvig Charlotta Ramsten, f. 1793, † 1859.

Söner:

1. Ludvig Leonard, f. 1815, kommissionslandtmätare, † 1899. G. 1849 m. Amalia Augusta Förssel, f. 1816, † 1887.

Döttrar:

Hedvig Ingeborg Amalia (H e d d a), f. 1850 ¹³/₁₀ (L : a Å r å s).

Emma Lovisa Josephina, f. 1853 ²³/₆. G. 1:o 1876 m. civilingenjören Carl Axel Ljungmarker, f. 1836, † 1877; 2:o 1889 m. translator publicus i Göteborg Ino Th. Auborne, f. 1818, † 1901 (S t o c k h o l m).

2. Erik Gustaf, f. 1817, öfveringenjör, † 1888. G. 1861 m. Josephina Sedman, f. 1826, † 1904.

Dotter:

Charlotta Erica (L o t t e n), f. 1863 ⁶/₃. G. 1886 ¹²/₅ m. landtbrukaren *Johan Gustaf Theodor Schiller*, f. 1863 ⁹/₁₁. Äg. o. beb. Kuröd i Bohuslän (U d d e v a l l a).

Ljungh

(yngre grenen).

Äldste kände stamfadern Sven Ljungh, präst, lefde i slutet af 1600-talet. Hans sonsons son, den kände naturforskaren, landskamreraren Sven Ingemar Ljungh, f. 1757, † 1828, var i sitt 1781 ingångna gifte med Charlotta Christina Bortel, f. 1763, † 1812, fader till nedanstående Carl Fredrik.

Litteratur: Sv. Släktkalender 1886.

Carl Fredrik, f. 1795, kapten vid Hälsinge reg:te, postmästare i Falköping, † 1869. G. 1837 m. Catharina Julie Ström, f. 1810, † 1902.

Barn:

1. *Carl Hjalmar*, f. 1838 ²⁰/₅, f. d. trafikinspektör vid statens järnvägar, R W O (E s k i l s t u n a). G. 1873 ³¹/₇ m. *Augusta Amalia Bergman*, f. 1842 ²⁵/₁₀.

Barn:

1) *Erik Hjalmar*, f. 1874 ¹¹/₁₀, ingenjör (F a l u n). G. 1905 ¹⁴/₁ m. *Tullia Julia Centerwall*, f. 1875 ³¹/₅.

Barn:

Dagny Tullia, f. 1908 ³⁰/₈.

Julius Erland Hjalmar, f. 1910 ²⁰/₇.

2) *Annie Julia*, f. 1877 ²¹/₆. G. 1902 ¹/₁₁ m. verkst. direktören i Eskilstuna fabriksaktb., ingenjören *Johan Gustaf Elmér*, f. 1871 ¹³/₆ (E s k i l s t u n a).

3) *Carl Henrik*, f. 1880 ¹⁸/₆, fil. kand. (E k v i k, J ä r n a).

2. *Adelaide Charlotta (Adèle)*, f. 1842 ⁹/₁, f. d. skolföreståndarinna, extra biträde i postsparbanken (S t o c k h o l m).

3. *Fredrik Wilhelm*, f. 1846 ²/₈, postdirektör i Mellersta postdistriktet, R N O, R W O (S t o c k h o l m).

Ljungman

(från Ljunga).

Släkten härstammar från Hindrik Svensson, hvilken såsom ryttare för Ljunga kronohemman (Dagsbergs socken, Östergötland) deltog i 30-åriga kriget, Carl X Gustafs polska krig och låget öfver Bält, f. omkr. 1609, † 1691. Hans son, öfverjukt-löjtnanten, hofmästaren på Stegeborg, Peter Henriesson Ljungman, f. 1654, † 1708, gift med Catharina Larsdotter Biörn, antog släktnamnet efter nyssnämnda gård. Dennes sonson Carl Fredric, f. 1722, † 1794, hofkamrerare på Grösholms slott, gift 1757 m. Hedvig Christina Lundeen, f. 1734, † 1787, var fader till nedanstående Gustaf Fredrik.

Litteratur: Sv. Släkter, h. 2.

Gustaf Fredrik, f. 1773, kapten, kommandant på Vadstena slott, † 1826. G. m. Maria Sofia Thollander, f. 1791, † 1829.

Söner:

1. Carl Fredrik, f. 1815, lackérfabrikör, † 1853. G. 1844 m. Erika Charlotta Erlander, f. 1814, † 1900.

Barn:

- 1) Carl Gustaf, f. 1845, kyrkoherde i S:t Clara i Stockholm, e. o. hofpredikant, † 1886. G. 1872 m. *Sophie Fredrika Malmberg*, f. 1847 ⁶/₁₀ (S t o c k h o l m).

Barn:

- (1) *Carl Ernst*, f. 1874 ²/₁, f. d. löjtnant vid Fortifikationen, disponent vid Värmskogs zinkgrufvor, R Bulg M F O, R Rum S, Serb S:t S O 4 kl., R Gr Fr O, Turk O O 4 kl., Turk S M (V ä r m s k o g). G. 1900 ³¹/₅ (m. Ellen Elisabet Göransson, f. 1874 ²⁷/₅).

Dotter:

- Kerstin Gertrud Elisabet*, f. 1901 ¹²/₂.
 (2) *Carl John Daniel*, f. 1876 ⁸/₁₀, jur. utr. kand., föreståndare för Stockholms Handelsbanks notariatafdelning, auditör i Positionsartillerireg:tet (S t o c k h o l m). G. 1905 ²⁷/₈ m. Alf-hild Katarina Teresia Silverstolpe, f. 1879, † 1911.

Barn:

- Ulrika (Ulla) Lindelia Beth*, f. 1906 ²¹/₆.
Carl-Gustaf Gudmund Beth, f. 1908 ⁸/₃.
Carl Severin (Seve) Beth, f. 1909 ⁷/₉.
 (3) Carl, f. 1879, föreståndare för Nordiska Kreditbankens notariatafdelning, † 1908. G. 1904 ²⁶/₅ m. *Calla Hasselblad*, f. 1880 ⁶/₈ (S t o c k h o l m).

Son:

- Carl Dage Beth*, f. 1907 ¹⁴/₉.
 (4) *Carl Gudmund Waldemar*, f. 1883 ²⁷/₁, löjtnant vid Södermanlands reg:te (S t o c k h o l m). G. 1911 ¹²/₁₀ m. *Annie Tyra Augusta Hasselblad*, f. 1887 ¹⁶/₁.
 2) *Marie-Louise*, f. 1848 ²⁸/₃. G. 1872 ¹⁶/₆ m. landtbrukaren *Lars Johan (John) Larsson*, f. 1839 ⁸/₆ (B o d a).
 2. Joseph Vilhelm, f. 1824, källarmästare, † 1878. G. 1853 m. Anna Christina Lundell, f. 1821, † 1907.

Döttrar:

- Johanna Charlotta (Lotten)*, f. 1855 ²⁸/₇. G. 1879 ¹⁸/₁₀ m. direktören, R W O, *Henrik Albert Axelsson*, f. 1856 ²⁸/₈ (S t o c k h o l m).
Anna Josefina, f. 1856 ³/₁₁ (S t o c k h o l m).

Looström.

Släkten härstammar från Hallsta gård i Lohärads socken i Uppland och härleder sitt namn af denna socken. Per Mathias Looström, f. 1743 därstädes, flyttade 1762 till Stockholm och dog 1799 såsom bisittare i Trädgårdsämmbetet därst. G. 1780 m. Anna Maria Ekman, f. 1755, † 1836, blef han fader till nedanstående Carl Fredrik Looström.

Litteratur: B. Looström, Släkten Looström, 1912.

Carl Fredrik, f. 1786, kamrerare i justitiekollegium i Stockholm, † 1827. G. m. Maria Charlotta Lindström, f. 1790, † 1860.

Söner:

1. Karl Robert, f. 1811, bankokommissarie, bokförläggare, † 1889 ⁴/₅. G. 1:o 1835 m. Maria Zimmert, f. 1812, † 1845; 2:o 1847 m. Sara Maria Looström, f. 1818, † 1900.

Barn, i 1:a giftet:

- 1) *Maria Carolina*, f. 1845 ¹⁹/₃. G. 1876 ⁹/₁₂ m. landshöfdingen o. statsrådet Victor Lennart Groll, f. 1845, † 1896. Äg. del i hus i S t o c k h o l m.

i 2:a giftet:

- 2) *Robert Theodor*, f. 1848 ¹³/₁₀, civilingenjör. Äg. Högbo på Värmdön, Söderby i Uppland o. villan Saltsjöberget i Saltsjöbaden samt beb. eget hus i S t o c k h o l m. G. 1872 ¹⁰/₈ m. *Catharina Gabriella (Carin) Horngren*, f. 1845 ⁸/₉.

Barn:

- (1) *Ivar Robert*, f. 1873 ¹⁹/₅, ingenjör. Äg. villan Lilltomta i Saltsjöbaden (S t o c k h o l m). G. 1903 ²/₅ m. *Gerda Maria Axelina Olin*, f. 1878 ¹/₈.

Söner:

- Erik Ivarsson*, f. 1907 ²³/₁₀.
Åke Ivarsson, f. 1910 ²¹/₁₂.

- (2) *Lars Helmer*, f. 1874 ²/₉, kassör vid Liljeholmens stearinfabrik. Äg. Loovik i Uppland (Stockholm). G. m. *Edla Anna Sigrid Kjellström*, f. 1884 ⁹/₁₂.

Barn:

Edla Dagmar Maria, f. 1904 ²²/₉.

Walther Helmer, f. 1905 ²⁷/₁₂.

Thore Lennart, f. 1907 ²¹/₁₀.

- (3) *Karl Gunnar*, f. 1876 ²⁸/₁, grosshandlare (Stockholm).
- (4) *Elisabeth Catharina*, f. 1881 ¹⁹/₆. G. 1909 ⁸/₉ m. fil. kand. *Henri Jean Charles Backman*, f. 1879 ²³/₆ (Uppsala).
- (5) *Axel Ragnar*, f. 1884 ¹/₃, fil. stud. vid Uppsala universitet.
- (6) *Anna Maria*, f. 1885 ¹⁶/₆.
- 3) *Axel Henrik*, f. 1851 ²⁵/₅, vice häradshöding, protokollssekreterare i nedre justitierevisionen, ledamot af Stockholms kyrkofullmäktige o. dess beredningsutskott, sekreterare i Katarina församlings skolråd o. i Katarina diskussionsförening, R W O. Äg. villan Loobo i Saltsjöbaden o. beb. eget hus i Stockholm. G. 1884 ²⁰/₁₂ m. *Hilma Eugenia Kugelberg*, f. 1864 ²⁰/₉.

Son:

Axel Birger, f. 1889 ²⁸/₂, jur. stud. vid Stockholms högskola, underlöjtnant i Göta lifgardes reserv (Stockholm).

2. *Claës Fredrik*, f. 1813, älderman i Stockholms stora järn- o. metallvåg, † 1862. G. 1844 m. *Lovisa Julina Theresia Wall*, f. 1827, † 1904.

Söner:

- 1) *Claës Julius*, f. 1846 ⁶/₁, bokförläggare under firma J. Looström & Comp. (Stockholm). G. 1875 ⁸/₅ m. *Jenny Adolffina Lindgren*, f. 1857 ¹⁷/₃.

Barn:

- (1) *Signe Maria Julina*, f. 1876 ⁸/₂. G. 1900 ¹⁸/₂ m. grosshandlaren *Axel Elis Malmström*, f. 1860 ⁶/₁₁ (Stockholm).
- (2) *Claës Adolf*, f. 1877 ¹⁸/₁, löjtnant vid Jämtlands fältjägarereg:te (Östersund).

- (3) *John Ludvig*, f. 1878 ²⁶/₆, maskinininspektör vid statens järnvägar (Liljeholmen). G. 1906 ¹⁵/₁₁ m. *Dagmar Eva Maria Lillichöök af Gälared o. Kolbäck*, f. 1886 ²⁰/₁₀.

Söner:

Nils Bengt Ludvig, f. 1907 ¹⁹/₈.

Gösta Sigurd, f. 1910 ⁶/₃.

- (4) *Elsa Teresia*, f. 1882 ⁵/₆. G. 1908 ⁷/₉ m. fondmäklaren *John Martin Isidor Albertini*, f. 1875 ²²/₇ (Stockholm).

- (5) *Iris Margareta*, f. 1882 ⁵/₆. G. 1904 ⁸/₁₁ m. extra jägmästaren i Ombergs revir *Gustaf Wilhelm Georg (Gösta) Kaylenstierna*, f. 1876 ²⁹/₃ (Karlsby).

- 2) *Carl Ludvig*, f. 1848 ²/₂, fil. d:r, öfverintendent o. chef för Nationalmuseum, sekreterare vid Akademien för de fria konsterna, KNO 2 kl., RWO, Off Fr HL, RDDO, RNS:t OO, RRS:t An O 3 kl., Hed L Fr KA, Hed L Sv Slöjdfören. (Stockholm). G. 1888 ³¹/₁₀ m. *Alfrida Lovisa (Frida) Boman*, f. 1863 ²²/₉.

Barn:

Nils, f. 1889 ²⁸/₉, stud. vid Tekniska högskolan (Stockholm).

Anna Greta Julina, f. 1890 ²²/₁₁.

Olof Ludvig, f. 1892 ³/₁, jur. stud. vid Stockholms högskola, reservofficersvolontär vid Göta lifgarde (Stockholm).

Ebba Viktoria, f. 1895 ¹²/₃.

Gerd Alfrida, f. 1897 ¹³/₉.

- 3) *Gustaf Isidor*, f. 1850 ¹¹/₂, grosshandlare under firma Carl Aspenberg (Stockholm). G. 1880 ¹⁰/₈ m. *Maria Charlotta Cornelia Neumüller*, f. 1854 ¹³/₁₁.

Söner:

Sten Gustaf Fredrik, f. 1881 ²²/₄.

Curt Olof Isidor, f. 1884 ⁶/₁₀.

- 4) *Ernst Fredrik*, f. 1855 ¹⁹/₁₀, kontorsskrivare i Sotholms härads norra kronolänsmansdistrikt (Mullsta, Tungssta).

3. *Johan Gustaf*, f. 1817, läderhandlare, † 1876. G. 1860 m. *Carolina Amalia Bergquist*, f. 1820, † 1892.

Dotter:

Amelie Jenny Maria, f. 1861 ⁹/₇ (Libanon, Södertälje).

Lothigius.

Svensk släkt känd sedan slutet af 1500-talet. Hemmansbrukaren i Mörby i Löts socken på Öland Anders Persson hade sonen Nikolaus Andreæ, † 1677, kyrkoherde i Löt och Alböke, hvars söner antogo släktnamnet Lothigius efter födelsesocknen. Af dessa var advokatfiskalen i Göta hofrätt Samuel Lothigius, f. 1650, † 1695, farfader till notarien i samma hofrätt Samuel Lothigius (son af häradshöfdingen Johan Lothigius och Anna Catharina Ekeröth), f. omkr. 1712, † 1754, g. 1745 m. Rakel Charlotta Falk. Dessa makar voro föräldrar till nedanstående Johan Samuel. Såsom en egenomlighet kan nämnas att från advokatfiskalen Samuel Lothigius hans ättlingar i sju led son efter far hafva tjänstgjort i Göta hofrätt.

Litteratur: Sv. Släktkalender 1886; Leijonhufvud, Ny Sv. Släktbok.

Johan Samuel, f. 1750, sekreterare i Göta hofrätt, lagmans n. h. o. v., † 1818. G. 1793 m. Gertrud Helena Stéen, f. 1768, † 1845.

Söner:

1. Johan Fredrik Samuel, f. 1794, civilnotarie i Göta hofrätt, häradshöfdings n. h. o. v., † 1857. G. 1844 m. Augusta Johanna Nordholm, f. 1822, † 1901.

Döttrar:

Hanna Rakel Helena, f. 1849 ²⁶/₁₂. G. 1870 ²⁶/₁₂ m. majoren Carl Herman Öhnell, f. 1842, † 1907 (Stockholm).

Ida Fredrika Signe Charlotta, f. 1857 ¹³/₇ (Stockholm).

2. Carl Adolf, f. 1795, godsägare, † 1866. G. 1826 m. Helena Smith, f. 1803, † 1840.

Söner:

- 1) Isak Johan Gustaf, f. 1827, hofrättsråd, † 1904. G. 1864 m. Emilia Augusta Clementina Stridbeck, f. 1838, † 1866.

Dotter:

Emilia Augusta Klementina, f. 1866 ¹³/₁, byråföreståndare i Centralförbundet för socialt arbete, ordf. i kvinnornas andelsförening Svenska hem, ledamot af stadsfullmäktige i Stockholm. G. 1891 ¹¹/₁₁ m. civilingenjören Erik Ludvig Broomé, f. 1864, † 1893.

- 2) Sten Sigismund, f. 1830, landtbrukare, † 1902. G. 1870 m. Anna Charlotta Cana, f. 1840, † 1907.

Barn:

Sigrid Anna Elvira Helena, f. 1872 ¹⁷/₇, sjuk-sköterska, föreståndarinna vid lasarettet i *Kristianstad*.

Agda Clementina Hilda Lovisa, f. 1873 ²²/₁₀. G. 1901 ²/₁₀ m. ingenjören *Hjalmar Edvard Norström*, f. 1864 ⁶/₃ (*Västerås*).

Carl Isak Vilhelm Sigismund, f. 1876 ³⁰/₁₀, koferdistyrman i amerikansk tjänst.

3. *Sten August*, f. 1797, hofrättsråd, † 1849. G. 1830 m. *Lovisa Magdalena Stridbeck*, f. 1801, † 1858.

Son:

Gustaf Fredrik, f. 1838 ²³/₁₂, f. d. öfverstelöjtnant vid Södermanlands regemente, R S O, R W O (*Stockholm*). G. 1868 ¹⁸/₈ m. *Charlotta Augusta Ulrika Meurling*, f. 1847 ⁶/₁₂.

Barn:

- (1) *Henrik Gustaf Ernst*, f. 1872 ²²/₅, ingenjör, chef för elektricitetsverket i *Karlskrona*, driftingenjör vid spårvägarna därst. G. 1901 ²⁰/₁₁ m. *Anna Eleonora Bovin*, f. 1875 ¹³/₁.

Barn:

Sten Samuel Henriksson, f. 1902 ²⁰/₁₁.

Åke Fredrik Henriksson, f. 1906 ²¹/₃.

Anna - Greta, f. 1909 ²⁸/₃.

- (2) *Signe Amelie Sofia*, f. 1874 ²⁸/₃, anställd hos Svenska liförsäkringsanstalten Trygg (*Stockholm*).

- (3) *Louise Euphrosyne Maria*, f. 1876 ¹⁵/₅, postexpeditör (*Stockholm*).

- (4) *Gustaf Albert Sixten*, f. 1878 ⁴/₇, anställd vid aktb. Diesels motorer (*Stockholm*).

- (5) *Märta Hedvig Elisabeth*, f. 1880 ¹⁵/₁₂. G. 1901 ⁹/₁₁ m. verkst. direktören i Rich. F. Björkmans motoraktb., ingenjören *Richard Fredrik Björkman*, f. 1877 ³⁰/₁ (*Stockholm*).

4. *David Wilhelm*, f. 1804, häradshöfding, † 1851. G. 1835 m. *Tullia Laurentia Afzelius*, f. 1812, † 1897.

Söner:

- 1) *Lars Wilhelm Samuel*, f. 1836 ⁸/₅, f. d. landshöfding i Älfsborgs län, K m s t k N O, R W O, inneh. Älfsborgs läns bägge Hush. sällskaps

stora guldmedaljer, Hed. Led. af nämnda Hush. sällskap, L L A (S t o c k h o l m). G. 1870 $\frac{3}{5}$ m. *Fredrique Juliana Carolina Santesson*, f. 1848 $\frac{8}{10}$.

Barn:

- (1) *Hedvig Laura*, f. 1871 $\frac{13}{2}$. G. 1891 $\frac{19}{11}$ m. kaptenen i Skaraborgs reg:tes reserv, R S O, *Victor Alfred Wolter Renström*, f. 1858 $\frac{7}{9}$. Äg. o. beb. R ä n n a i Västergötland (S k ö f d e).
- (2) *Carl Wilhelm Samuel*, f. 1876 $\frac{8}{11}$, kapten o. batterichef vid Upplands artillerireg:te (U p p s a l a). G. 1906 $\frac{2}{4}$ m. *Annie Ida Johanna Tidholm*, f. 1882 $\frac{11}{9}$.

Barn:

- Wilhelm Samuel Jacob*, f. 1907 $\frac{4}{3}$.
Astrid Hedvig Emilie, f. 1908 $\frac{4}{9}$.
- 2) *Carl Axel Rudolf*, f. 1841 $\frac{24}{3}$, f. d. justitieborgmästare i N o r r k ö p i n g, f. d. hofrättsassessor, vice ordf. i Norrköpings stads sjukhusstyrelse, K N O 2 kl., K W O 2 kl. G. 1876 $\frac{30}{7}$ m. *Wilhelmina Henrika (M i m m i) von Malmborg*, f. 1849 $\frac{7}{8}$.

Barn:

- Sten Atle Samuel*, f. 1877 $\frac{26}{8}$, jur. utr. kand., e. o. hofrättsnotarie (S t o c k h o l m).
Wilhelm, f. 1878 $\frac{7}{10}$, e. jägmästare, skogstaxator i Smålands distrikt (J ä r a, J ö n k ö p i n g). G. 1912 $\frac{10}{9}$ m. *Syster Ingrid Hård af Segerstad*, f. 1886 $\frac{24}{11}$.
Carl Adolf Ragnar, f. 1880 $\frac{2}{7}$, jur. utr. kand., e. o. hofrättsnotarie (S t o c k h o l m).
- 3) *Sten Gustaf Alfred*, f. 1843 $\frac{13}{12}$, f. d. kapten i Västgöta-Dals reg:tes reserv, ombudsman i Älfsborgs m. fl. läns hagelskadeförsäkringsförening, R S O (V ä n e r s b o r g).

Lovén

(från Loshult).

Skånsk släkt från Loshults socken i Kristianstads län, hvarest äldste kände stamfadern Måns Jönsson var bonde. Hans son nedanstående Per Månsson kallade sig först Lovenius, sedan Lovén. En sonson till Per Månsson Lovén, general-

majoren Per Kristian Lovén, f. 1799, † 1878, (bror till nedanstående professorn Sven Ludvig), adlades 1864 med namnet Lovén, men hans adliga ätt utgick med honom själf.

Litteratur: Anrep, Sv. Släktboken II; Sv. Släktkalender 1885; Leijonhufvud, Ny Sv. Släktbok.

Per Månsson Lovén, f. 1718, kyrkoherde i Rengs och Stora Hammars pastorat af Lunds stift, † 1785. G. 1753 m. Hedvig Susanna Wankif, f. 1730, † 1791.

Söner:

1. Per Magnus, f. 1755, kyrkoherde, † 1832. G. 1789 m. Clara Lidbeck, f. 1766, † 1860.

Son:

Nils, f. 1796, prost o. kyrkoherde, † 1858. G. 2:o 1840 m. Juliana Maria Fredrika Skytte af Sättra, f. 1812, † 1867.

Barn:

(1) *Per Christian Libert*, f. 1841 ²⁵/₄, f. d. öfverste o. sekundchef för Göta lifgarde, Musikaliska akademiens vice preses, ledamot af direktionen för Konungens hospital, K S O 1 kl., K Baj Mil Förtj O, Siam Kr O 2 kl., L M A. Äg. Trångsund i Södertörn (S t o c k h o l m). G. 1878 ¹⁶/₁₁ m. *Gurly Louise Cedertund*, f. 1852 ³¹/_s.

Son:

Christian Edvard Nicolovius, f. 1881 ²⁴/₅, jur. kand., amanuens i kammarkollegium, f. d. reservunderlöjtnant i Göta lifgarde (S t o c k h o l m). G. 1910 ²/₄ m. *Hillevi Elisabeth Amalia Ekström*, f. 1887 ¹⁰/₆.

Dotter:

Gurly Birgitta Maria Elisabeth, f. 1912 ²⁹/₂.

(2) *Hedvig Emilia*, f. 1843 ⁷/₂ (M a l m ö).

(3) *Clara Ebba Maria*, f. 1844 ²¹/₂ (M a l m ö).

(4) Sven Magnus, f. 1845, landtränmästare, † 1912 ¹/₁₀. G. 1886 ¹⁷/₇ m. *Ida Krumlinde*, f. 1865 ³¹/₁ (M a l m ö).

2. Johan, f. 1759, plantagedirektör, † 1809. G. 1793 m. Catharina Magdalena Herlin, f. 1771, † 1822.

Söner:

1) Lars Johan, f. 1795, förste expeditionssekreterare, † 1884. G. 1:o 1826 m. Carolina Dorotea Ekström, f. 1809, † 1842; 2:o 1844 m. Fredrika Eugenia Ekström, f. 1811, † 1900.

Barn, i 1:a giftet:

- (1) Johan Henrik, f. 1827, statsråd, president, † 1908. G. 1876 ²⁹/₁ m. *Gertrud Carolina Augusta Sundmark*, f. 1856 ¹³/₅. Äg. villan Höganäs vid Vaxholm (S t o c k h o l m).
- (2) Otto Christian, f. 1835, professor, † 1904. G. 1866 ¹⁶/₆ m. *Elisabet Johanna Emilia (Hanna) von Julin*, f. 1843 ¹¹/₆. Äg. villan Korsudden på Värmdö (S t o c k h o l m).

Döttrar:

- Hedvig Lovisa Carolina*, f. 1867 ¹³/₁₂. G. 1892 ³/₄ m. professorn vid Karolinska institutet, med. d:r *Carl Gustaf Santesson*, f. 1862 ⁵/₇ (S t o c k h o l m).
- Anna Charlotta Helena*, f. 1870 ¹/₁. G. 1897 ¹⁰/₄ m. lasarettsläkaren vid Härnösands lasarett, ledamoten af stadsfullmäktige i nämnda stad, landstingsmanfen i Västernorrlands län, med. d:r *Fritz Richard Kaijser*, f. 1868 ²/₂ (H ä r n ö s a n d).

i 2:a giftet:

- (3) *Lars Fredrik (Fritz)*, f. 1844 ²⁴/₁₂, generalmajor i generalitetets reserv, f. d. öfverste o. chef för Andra lifgrenadierreg:tet, f. d. generalstabsofficer, ordf. i direktionen för Östergötlands enskilda bank, verkst. direktör i Göta kanals Östgöotalinje, ordf. i styrelsen för Ljungstedtska tekniska yrkesskolan i Linköping, K S O 1 kl., Turk Medj O 1 kl., K D D O 2 gr, R R S:t St O 2 kl., Off lt Kr O, R Fr H L, R Pr R Ö O 3 kl., R Ö J Kr O 3 kl. G. 1873 ²⁶/₁₁ m. grefvinnan *Louise Charlotta von Rosen*, f. 1853 ³⁰/₃.

Son:

- Lars Thomas Fredrik*, f. 1875 ²¹/₁₁, stabadjutant o. kapten vid Generalstaben, kapten i Andra lifgrenadierreg:tet, byråchef vid järnvägsstyrelsens militärbyrå (S t o c k h o l m).
- (4) *Emilia Carolina*, f. 1846 ²¹/₅. G. 1865 ¹¹/₃ m. öfverstelöjtnanten Carl Edvard af Klercker, f. 1822, † 1884 (S t o c k h o l m).
- 2) Per Magnus, f. 1797, grosshandlare, † 1881. G. 1835 m. Amalia Regina Ekström, f. 1810, † 1893.

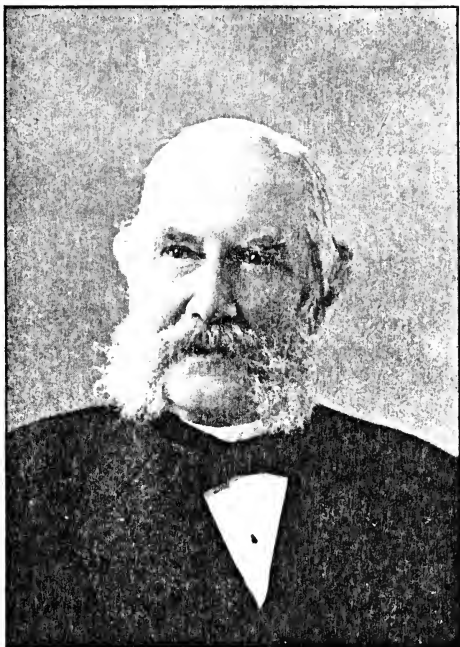

John Lovén

Barn:

Clara Maria Johanna, f. 1836 $\frac{3}{10}$. G. 1857 $\frac{27}{5}$ m. justitierådet Claës Julius Rabe, f. 1821, † 1886 (S t o c k h o l m).

Henrik Johan (Johu), f. 1840 $\frac{31}{1}$, f. d. grosshandlare, jourhavande direktör vid Skandinaviska kreditaktb:s kontor i S t o c k h o l m, K W O 1 kl., R N O. G. 1874 $\frac{16}{5}$ m. *Emilie Constance Setterwall*, f. 1849 $\frac{10}{7}$.

3) Nils Henrik, f. 1801, professor, † 1877. G. 1829 m. Ulrica Elisabet Liljewalch, f. 1810, † 1892.

Barn:

(1) *Carl Johan*, f. 1832 $\frac{8}{6}$, f. d. krigsarkivarie vid Generalstaben. Äg. o. beb. Sannadal (S t o c k h o l m). G. m. *Susanna Albertina (Sanna) Carlsson*, f. 1850 $\frac{16}{3}$.

Barn:

a) *Carl-Albert*, f. 1873 $\frac{13}{5}$, verkst. direktör för C. A. Carlzons bageriaktb. (S t o c k h o l m). G. 1910 $\frac{13}{5}$ m. *Helga Kristina Skärlund*, f. 1882 $\frac{15}{12}$.

Döttrar:

Två döttrar, f. 1912 $\frac{29}{8}$.

b) *Nils Henrik*, f. 1877 $\frac{20}{3}$, köpman (S t o c k h o l m).

c) *Clara Susanna*, f. 1878 $\frac{30}{7}$. G. 1910 $\frac{19}{2}$ m, t. f. lasarettsläkaren i H u d i k s v a l l, med. lic. *Carl Richard Torell*, f. 1874 $\frac{6}{12}$.

d) *Sven-Olof*, f. 1881 $\frac{29}{6}$, disponent för Sannadals brödfabrik (S t o c k h o l m). G. 1912 $\frac{2}{3}$ m. *Florence Olivia (Ollv) Rhodin*, f. 1888 $\frac{14}{10}$.

e) *Hedvig Alexandra (Hedda)*, f. 1882 $\frac{5}{11}$.

f) *Sara Katarina*, f. 1885 $\frac{4}{3}$.

g) *Anna Sofia*, f. 1888 $\frac{28}{1}$.

(2) *Sven Olof*, f. 1839, major, † 1907. G. 1876 $\frac{30}{3}$ m. *Marié von Koch*, f. 1848 $\frac{1}{1}$ (L u n d).

Barn:

a) *Jean Olof Nils Henrik*, f. 1877 $\frac{14}{4}$, chef för meteorologiska stationen i Syd-Georgien, Argentina, f. d. sjökaptén i Belgiska handelsflottan, Kongo S.

- b) *Carl Johan Axel*, f. 1878 ¹⁵/₇, kapten vid Svea artillerireg:te (S t o c k h o l m). G. 1903 ³/₁₀ m. *Lucie Rudolph* från Norge, f. 1878 ²²/₆.

Söner:

Svante Wilhelm Carlsson, f. 1904 ¹⁷/₆.

Sven Olof Yngve Carlsson, f. 1907 ⁷/₁₁.

- c) *Sven August*, f. 1879 ²⁵/₉, löjtnant i Kronobergs reg:tes reserv, verkst. direktör i försäkringsaktb. Fylgia o. Valkyrian (B l o c k h u s u d d e n, S t o c k h o l m). G. 1905 ¹³/₉ m. *Ebba Märta Wilhelmina Printzsköld*, f. 1881 ¹⁴/₆.

Barn:

Sven-Otto, f. 1907 ¹⁸/₄.

Erik Olof, f. 1909 ¹⁰/₃.

Signe Maria, f. 1910 ²⁹/₁₂.

- d) *Augusta Elisabeth*, f. 1880 ²⁰/₁₀, slöjd-lärlarinna (L u n d).
- e) *Lars Fredrik Klas*, f. 1883 ²⁹/₈, anställd på ingenjörskontor i Argentina.
- f) *Gustaf Adolf Samuel*, f. 1887 ³⁰/₅, civilingenjör, anställd vid Göteborgs stadsingenjörskontor (G ö t e b o r g).
- g) *Olaus Trygve*, f. 1892 ²/₈.
- (3) *Lars Christian*, f. 1841, sparbankskamrerare, † 1904 ²¹/₉. G. 1897 ²/₁₀ m. *Selma Ryberg*, f. 1866 ⁷/₇ (L u n d).
- (4) *Nils Eberhard*, f. 1846 ¹⁵/₁, musikdirektör, kantor o. organist i L a n d s k r o n a stadsförsamling samt f. d. lärare i musik vid realläroverket därst., M L & A. G. 1888 ¹⁵/₈ m. *Hulda Maria Larsson*, f. 1859 ²⁴/₁₀.

Barn:

Nils Martin Henrik (Nils-Henrik), f. 1889 ¹²/₅, elev vid Chalmers tekniska läroanstalt (G ö t e b o r g).

Sven Ludvig Olof Eberhard, f. 1891 ²¹/₇, fil. stud. vid Lunds universitet.

Hedvig Susanna Wankif, f. 1893 ²⁰/₉, elev vid folkskollärlärinneseminariet i L a n d s k r o n a.

- (5) *Fredrik August*, f. 1847 ²/₅, fil. d:r, f. d. skogschef vid Uddeholmsverken, extra jägmästare, ledamot af Värmlands läns skogs-

vårdsstyrelse, R W O, L L A (Karlstad).
G. 1:o 1892 m. Clara Sofia Birgitta von Essen,
f. 1858, † 1897; 2:o 1899 ¹¹/₆ m. *Charlotte*
von Essen af Zellie, f. 1863 ²⁹/₆.

Barn, i 1:a gifftet:

Henrik Magnus Fredrik (Fritz), f. 1893 ³/₆.
Birger, f. 1894 ²¹/₉.
Clara Ulrika, f. 1895 ²⁶/₁₀.

i 2:a gifftet:

Cathrina Birgitta Julia Charlotta (Britte),
f. 1903 ²²/₈.

Nils Per Magnus, f. 1904 ¹³/₉.

- (6) *Catharina Maria*, f. 1848 ¹⁵/₇. G. 1874
¹/₉ m. domprosten, teol. o. fil. d:r Per Gustaf
Eklund, f. 1846, † 1911 ²⁹/₁₂ (Lund).

- (7) *Erik Alexander*, f. 1855 ²⁶/₅, grosshandlare i
Stockholm, ordf. i styrelsen för aktb.
Bönnelycke & Lovén, handelskunnig ledamot
af Stockholms Rådhusrätt, ledamot af Stock-
holms borgerskaps femtio äldste. G. 1886 ²⁹/₁₂
m. *Frances Mary Milner*, f. 1866 ⁵/₉.

Döttrar:

Mary Ulrika Elisabet, f. 1888 ⁶/₄. G. 1911
¹⁶/₁₉ m. löjtnanten vid K. Flottan *Gösta*
Evald Granström, f. 1887 ⁶/₁₂ (Stock-
holm).

Isabella Sara Katarina (Bella), f. 1890 ²¹/₆.

Clara Hedvig Ulrika (Ulla), f. 1893 ⁵/₇.

3. Christian, f. 1765, grosshandlare, handelsborgmästare,
† 1854. G. 1797 m. Maria Catharina Nordling, f. 1771,
† 1816.

Son:

Sven Ludvig, f. 1809, professor, † 1895. G. 1841 m.
Sigrid Matilda Ekström, f. 1820, † 1901.

Söner:

- (1) Christian Henrik, f. 1844, vice häradshöfding,
† 1902. G. 1874 ²⁶/₃ m. *Emma Lovisa*
Fischer, f. 1849 ¹⁶/₉ (Malmö).

Barn:

Sven Edvard, f. 1875 ¹³/₂, fil. lic.

Hedvig Rigel Amalia Mathilda, f. 1876 ¹⁰/₁₀.

G. 1897 ³/₁ m. rektorn vid tyska gymnasiet
i Antwerpen, RPr R Ö Ö 4 kl., fil. d:r
Bernhard Guster, f. 1869 ²⁸/₁₂.

Theodor Henrik Powel, f. 1878 $9/12$, köpman i H a m b u r g.

Eva, f. 1880 $25/12$, anställd i brand- o. liffförsäkringsaktb. Skåne (M a l m ö).

Per, f. 1882 $4/9$, ingenjör, student vid universitetet i L u n d.

Erik Sigurd Canutus, f. 1884 $5/12$, fil. kand., jur. student vid universitetet i L u n d.

- (2) *Per Sigurd*, f. 1849, med. lic., † 1888. G. 1876 $18/5$ m. *Sophie Charlotta Ulrika Catharina Björkman*, f. 1853 $9/3$ (S t o c k h o l m).

Barn:

Sven Fredrik Gustaf, f. 1877 $18/2$, fil. kand. (S t o c k h o l m).

Christian Gerhard, f. 1879 $14/5$, agronom, disponent för S ä t u n a aktb. (S k y t o r p).

Sigurd Robert, f. 1880 $12/8$, kapten o. kompanichef vid Svea ingenjörkår (S t o c k h o l m). G. 1910 $10/5$ m. *Signe Emilia Augusta Fröding*, f. 1882 $28/5$.

Sigurd Reinhold, f. 1883 $29/7$, tjänsteman i försäkringsaktb. Skandia (S t o c k h o l m).

Ebba Märta Mathilda, f. 1885 $25/3$, anställd vid Engelbrekts församlings arbetsstuga för barn (S t o c k h o l m).

- (3) *Lars Wilhelm*, f. 1853 $12/5$ (V ä x j ö).

Lundeberg.

Släkten härstammar från Botkyrka socken i Stockholms län.

Johan Peter Lundeberg, inspektor, † 1816. G. 2:o m. Hedvig Sofia Conz, † 1864.

Söner:

1. Axel Fredrik Marcus, f. 1809, major, † 1873. G. m. Wilhelmina Nilsson, f. 1822, † 1903.

Barn:

- 1) *Axel Johan Mauritz*, f. 1852 $13/8$, präst vid Nya kyrkan eller Svedenborgs-kyrkan i Nordamerika, direktör i "The Swedenborg Printing and

Publishing Association," författare, tidningsman (Minneapolis, Minn., Nordamerika). G. 1897 $\frac{5}{10}$ m. *Mathilde Christine Komisrud*, f. 1881 $\frac{11}{5}$.

Döttrar:

Emma Viola Wilhelmina, f. 1898 $\frac{1}{9}$.

Pearl Rose Myrtle, f. 1911 $\frac{10}{3}$.

- 2) *Sigsten Ambjörn*, f. 1854 $\frac{6}{2}$, syssloman vid Uppsala hospital, landstingsman i Uppsala län, kommunalman, R W O. Äg. Kjettinge säteri i Uppland.
 - 3) *Sofia Margareta Wilhelmina*, f. 1856 $\frac{6}{11}$, folkskolelärarinna. G. 1902 $\frac{22}{3}$ m. sjökaptenen, R W O, *Franz Hieronymus Kramer*, i hans 2:a gifte, f. 1830 $\frac{2}{5}$. Beb. eget hus i Gefle.
 - 4) *Hildegard Ingeborg Alexandra*, f. 1860 $\frac{17}{2}$ (Kjettinge, Uppsala).
2. Johan Ulrik August, f. 1810, bruksägare, † 1885. G. m. Maria Benjamina Eckman, f. 1815, † 1902.

Barn:

- 1) *Augusta Sofia Christina*, f. 1838 $\frac{30}{6}$. G. 1859 $\frac{5}{4}$ m. grosshandlaren Edward Wilhelm Ericson, f. 1835, † 1885. Äg. del i Högbo bruksegendom i Gästrikland (Stockholm).
- 2) Christian, f. 1842, bruksägare, statsminister, † 1911 $\frac{10}{11}$. G. 1865 $\frac{13}{11}$ m. *Anna Charlotta Josefina Elfbrink*, f. 1844 $\frac{4}{4}$. Äg., jämte barnen, hus i Gefle o. del i Högbo bruksegendom i Gästrikland (Stockholm).

Barn:

- (1) *Kristian Wilhelm*, f. 1866 $\frac{31}{8}$, bergsingenjör, bruksägare, R W O (Stockholm). G. 1895 $\frac{27}{4}$ m. *Anna Julia Mathilda Ericson*, f. 1869 $\frac{21}{9}$.

Söner:

- Erik Christian Kristiansson*, f. 1896 $\frac{13}{10}$.
Gerard Wilhelm Kristiansson, f. 1902 $\frac{15}{10}$.
- (2) *Gerdt August*, f. 1868 $\frac{2}{5}$, major i armén, kapten vid Svea artillerireg:te, adjutant hos H. M. Konungen o. chef för artilleristaben, f. d. adjutant hos H. M. Konung Oscar II, O H S Gbmt, R S O, R Fr H L, R Pr R Ö O 3 kl. Äg.

del i Tolfors bruk i Gästrikland samt äg. o. beb. villan *Ängshyddan* (Djursholm). G. 1895 ⁸/₁₀ m. *Berna Ulrika Kristina Söderhielm*, f. 1873 ¹²/₇.

Barn:

Ragny Anna Bernhardina, f. 1896 ¹³/₇.

Karin Gerty Amalia, f. 1897 ³¹/₈.

Gerd Agnes Maria, f. 1902 ²⁵/₉.

Christian Wilhelm Gerdtsson, f. 1905 ²²/₉.

Birgit Margareta, f. 1909 ¹²/₆.

Tage Gerdtsson, f. 1911 ¹²/₁.

Anna Ulrika, f. 1912 ²¹/₄.

- (3) *Elin Mathilda Christina*, f. 1873 ²³/₄. G. 1897 ¹/₁₂ m. praktiserande läkaren, R N O, med. lic. *Carl Oscar Olin*, f. 1865 ¹⁴/₆ (Stockholm).
- (4) *Folke Olof*, f. 1878 ²⁴/₁₁, civilingenjör, löjtnant vid Väg- o. vattenbyggnadskåren, fyrringenjör (Stockholm).
- (5) *Signe Emma Ulrika*, f. 1883 ²⁰/₂. G. 1904 ¹/₁ m. kaptenen o. batterichefen vid Upplands artillerireg:te, f. d. generalstabsofficeren, R R S:t An O 3 kl., *Lennart Lillichök af Gälared och Kolbäck*, f. 1872 ⁹/₉ (Uppsala).
- 3) *Julie Wilhelmina Ulrika*, f. 1846 ³⁰/₄. Äg. del i Högbo bruksegendom i Gästrikland (Falun).
- 4) *August*, f. 1849 ¹⁷/₃, bruksägare, ordf. i styrelserna för Gefle—Ockelbo järnvägsaktb., ränte- o. kapitalförsäkringsanstalten i Gefleborgs län samt Gästriklands brandstodsbolag, R W O. Äg. Brittegården i Gefle o. del i Högbo (Oslättfors). G. 1889 ¹⁸/₆ m. *Brita Sofia Theresia Bratt*, f. 1868 ²/₂.

Barn:

Else Birgitta, f. 1890 ²⁷/₃, anställd å bank i Gefle.

Filip August, f. 1891 ³/₆, officersvolontär vid Vendes artillerireg:te.

Knut, f. 1893 ¹⁶/₆.

Birger, f. 1895 ²³/₁.

Lars August, f. 1898 ²³/₉.

Maria Birgitta, f. 1901 ¹⁹/₁₁.

Britt, f. 1909 ⁸/₉.

3. *Knut Wilhelm*, f. 1814, bruksförvaltare, † 1866. G. m. *Wilhelmina Lovisa Sörman*, f. 1826, † 1866.

Barn:

- 1) *Hilma Sofia Lovisa*, f. 1850 ⁸/₃ (F a l u n).
- 2) *Arthur Edvin*, f. 1860 ³⁰/₉, major vid Västmanlands reg:te, ordf. i styrelsen för Gyttorps sprängämnesaktb., R S O. Äg. hus i Stockholm, villan Världen i Falun o. del i Högbo (V ä s t e r å s). G. 1889 ²⁷/₈ m. *Anna Mathilda Christina Ulrika Steffanson*, f. 1867 ¹⁵/₁.

Barn:

- Nils Arthur*, f. 1890 ¹⁹/₈, elev vid Tekniska högskolan (S t o c k h o l m).
- Siri Maria Mathilda*, f. 1892 ¹⁰/₁₀.
- Margit Anna Wilhelmina*, f. 1895 ¹⁶/₁₂.
- Marianne Hilma Julie*, f. 1902 ²¹/₇.

Lundstedt

(från Harmånger).

Hälsingesläkt från Harmångers socken (för hvilken inga kyrkoböcker finnas i behåll före 1756). Äldste kände stamfadern var Johan Larsson Lundstedt, f. 1735, † 1818, bonde i Vattlångs by, nämndeman, g. 1761 m. Brita Pehrsson, f. 1734, † 1816, från hvars nedanstående son Lars Johansson alla kända nu levande medlemmar af släkten härstamma.

Lars, f. 1762, bonde i Vattlång, sedermera gästgifvare i Bringsta, † 1826. G. 1791 m. Brita Rosell, f. 1762, † 1813.

Söner:

1. Jonas, f. 1793, fil. d:r, lektor vid Stockholms gymnasium, † 1859. G. 1833 m. Wilhelmina Johanna Hæger, f. 1807, † 1859.

Barn:

- Emma Lovisa Fredrika*, f. 1841 ²³/₇ (S t o c k h o l m).
- Bernhard Wilhelm*, f. 1846 ¹¹/₆, fil. d:r, förste bibliotekarie vid K. Biblioteket, R N O, R W O, R P ä f l S : t Gregorii O, Off Fr d'Instr publ, Off Fr d'Acad, L Sk S (S t o c k h o l m).
2. Johan, f. 1798, gästgifvare i Bringsta, † 1847. G. 1:o 1825 m. Brita Magdalena Martinell, f. 1798, † 1829; 2:o 1831 m. Anna Elisabeth Häggberg, f. 1803, † 1849.

Barn, i 1:a giftet:

- 1) Lars Olof, f. 1827, gästgivare i Bringsta, † 1878.
G. m. Juliana Horning, f. 1831, † 1896.

Barn:

- (1) *Johan Peter (John)*, f. 1860 ²³/₈, farmare i Paswegin (Saskatchewan, Canada). G. 1896 ²⁵/₉ m. *Emilia Sofia Hendricksson*, f. 1865 ²⁰/₇.

Söner:

- John Harry Ilmari*, f. 1897 ¹¹/₉.
Carl Wäino Thorsten, f. 1899 ²⁰/₁₂.
(2) *Lars Gustaf*, f. 1866 ²¹/₁, gårdsägare (Huddiksvalld).
(3) *Brita Wilhelmina*, f. 1866 ²¹/₁ (Erstavik, Stockholm).
(4) *Anna Matilda Elisabeth*, f. 1872 ⁸/₁₂. G. m. *Georg Bienemann* (Kenosha, Wis., Nordamerika).

i 2:a giftet:

- 2) *Wilhelmina*, f. 1835 ²⁵/₉. G. 1862 ²⁸/₁₀ m. komministern Lars Olof Norell, f. 1811, † 1884.
3. Lars, f. 1805, revisionssekreterare, † 1860. G. 1852 m. *Wilhelmina Castelli*, i hennes 2:a gifte, f. 1826, † 1908.

Barn:

- Thérèse Mathilda*, f. 1852 ²⁷/₁₂. G. 1873 ²⁷/₁ m. grosshandlaren *Theodor Finne von Melsted*, f. 1850 ⁹/₁₁ (Stockholm).
Lars Herman, f. 1853 ¹⁴/₁, rådman i Stockholm, ordf. å Rådstufvurättens 6:e afdelning.

Lundström

(från Risinge).

Den först kände af denna släkt Lundström, som uppgifves vara af wallonstam, är Jon Svensson, bonde i Skäftesfall i Rislinge socken i Östergötland. Hans son Sven Jonsson, f. 1739, † 1813, likaledes bonde därst., var g. m. Brita Jonsdotter, f. 1739, † 1789. Släktnamnet antogs af deras son nedanstående Anders Lundström.

Litteratur: Sv. Släktkalender 1887.

Anders, f. 1781, ekonomidirektör, direktör vid Bergianska trädgården i Stockholm, † 1865. G. 1814 m. Catharina Margareta Lundberg, f. 1789, † 1872.

Söner:

1. Fredrik, f. 1815, direktör vid Bergianska trädgården, † 1899. G. 1856 m. Anna Johanna Falk, f. 1819, † 1863.

Söner:

- 1) *Karl Fredrik*, f. 1858 ²⁷/₉, marinintendent af 2:a graden vid K. Flottan, intendent å räkenskapskontoret vid flottans station i Stockholm. Äg. ¹/₂ Forsbo i Västmanland.
- 2) *Per Axel*, f. 1859 ¹⁵/₁₀. Äg. gård i Dufnäs i Dalarne o. ¹/₂ Forsbo i Västmanland (Stockholm). G. 1894 ⁷/₁₁ m. Jenny Malvina Kihlman, f. 1866, † 1904.

Barn:

Anna Jenny Sofia, f. 1903 ¹⁵/₅.

Nils Axel Fredrik, f. 1904 ³/₆.

2. Carl Herman, f. 1828, fil. jubeld:r, bergmästare, † 1902. G. 1:o 1857 m. Gustava Elisabet Planting-Gyllenbåga, f. 1837, † 1880.

Barn:

- 1) *Anders Herman*, f. 1858 ²⁸/₁₁, teol. d:r, fil. kand., förste teol. professor o. domprost i Uppsala, professor i kyrkohistoria vid universitetet därst., vice präses i Uppsala domkapitel, kyrkoherde i Vaksala prebendepastorat, inspektor för Västgötanation o. Prins Gustafs skola i nämnda stad, L N O, Off S Albr O, R N S:t O O, L Sk S, L H V S, L No V S, L S F et Ch. G. 1890 ¹⁸/₃ m. friherrinnan *Gertrud Elisabet Herdis von Essen*, f. 1864 ²¹/₁₀.

Döttrar:

Blenda Herdis Gustava, f. 1891 ¹⁰/₇.

Ragnhild Julia Elisabet, f. 1893 ²⁷/₃, student vid Uppsala universitet.

Anna Sofia Birgitta, f. 1894 ¹⁹/₁₂.

- 2) *Carl Jakob*, f. 1860 ²/₅, fil. kand., ingenjör, R W O. Inneh. Aug. Setterwalls Tekniska fabrik o. A. G. Wiréns tvål- o. parfymfabrik, båda i Stockholm. G. 1890 ²⁸/₅ m. *Louise Augusta Herleinius*, f. 1859 ¹¹/₃.

Barn:

Louise Carola Gustafva, f. 1891 ²⁵/₉. G. 1912 ³/₆ m. ingenjören, löjtnanten i tyska grenadierreg: tet n:o 100, *Ernst Alfred Hahmann*, f. 1881 ²¹/₁₁ (Dresden).

Jonas Enar Alard, f. 1893 ²¹/₂, student vid Uppsala universitet.

Eva Augusta Elisabet, f. 1894 ⁴/₇.

Andra Olga Sofia, f. 1899 ³⁰/₁₁.

3) *Johanna Elisabet*, f. 1868 ¹²/₄ (Stockholm).

4) *Ernst Hjalmar Johannes*, f. 1871 ¹⁷/₈, pastor vid Sabbatsbergs ålderdomshem o. sjukhus, sekreterare vid Sabbatsbergs brunnslasarett, Svenska kyrkans missionsstyrelses ombud för Stockholm, L S F et Ch. Äg. villan Björknuden, Österskär i Uppland. G. 1902 ²³/₁ m. *Gertrud Theresia Bergman*, f. 1872 ⁷/₂.

Barn:

Carl Hjalmar, f. 1903 ¹⁵/₁.

Ingegerd Hulda Maria, f. 1905 ⁷/₂.

Gustaf Ragnvald, f. 1906 ¹²/₈.

Maria Gertrud Gustafva, f. 1907 ²¹/₈.

Karin Astrid Gunborg, f. 1912 ²⁸/₅.

Lundström (från Söderfors).

Wallonsläkt af sannolikt nederländskt ursprung, som ursprungligen hette le Clou eller de Clou, hvilket namn först försvenskades till Spik och sedan af okänd anledning ändrades till Lundström. Släkten var under flera led bosatt vid Söderfors bruk i Uppland, hvarest äldste med säkerhet kände stamfadern, garfwaren Zachris Lundström, g. m. Juliana Helena Sälverström, bodde. Dessa makars son var kyrkoherden och hofpredikanten, professor Johan Lundström, f. 1768, † 1848, som i sitt 1802 ingångna gifte med Hedvig Helena Thornander var fader till

Johan August, f. 1807, expeditionsskreterare, † 1884.

G. 1841 m. Fredrika Charlotta Hamrén, f. 1820, † 1879.

Barn:

1. *Fabian Isidor*, f. 1843 ¹³/₄, k. sekreterare, f. d. godsägare, författare, f. d. kanslist vid K M O, R N O (Stockholm).

2. *Sigrid Maria*, f. 1845 ²²/₁₀. G. 1870 ¹²/₅ m. kammarjunkaren *Malte Gustaf Hiurik Stierugranat*, f. 1844 ⁶/₄. Äg. Målen med Sigridsborg i Småland (Sigridsborg, Frinnaryd).
3. *Ernst Andreas Johannes*, f. 1853 ¹⁴/₉, artist (målare). (Stockholm). G. 1880 ¹¹/₈ m. grefvinnan Mathilda Christina Rudenschöld, f. 1855, † 1899.

Barn:

Mathilda Fredrika (Dick y), f. 1881 ¹⁵/₆. G. 1910 ²⁶/₁₁ m. kaptenen o. kompanichefen vid Västgöta reg:te, R Gr Fr O, *Bengt Henry Boy*, f. 1868 ²³/₁₂ (Axvall).

Carl Gustaf August (Gösta), f. 1882 ²²/₁₂, reservlöjtnant i Upplands artillerireg:tes reserv, e. o. hofrättsnotarie (Stockholm).

Anna Cecilia, f. 1884 ⁴/₈. G. 1904 ⁴/₆ m. kaptenen o. kompanichefen vid Västgöta reg:te *Gustaf Ivar Bernhardt*, f. 1874 ³¹/₃ (Vänersborg).

Johan August (Åge), f. 1890 ⁷/₆, underlöjtnant vid Lifreg:tets dragoner, G M b g (Stockholm).

Karl Magnus Isidor, f. 1895 ¹⁰/₁.

Lybeck

(svenska släktgrenen).

Släkten lär härstamma från Tyskland. Den med visshet kände förste medlemmen af släkten var lifdrabant Jan Lybeck, f. 1669, † 1723. Hans son, tulltjänstemannen Lars Lybeck, f. 1714, † 1780, hade två söner, Olof, f. 1743, † 1809, och Johan, f. 1749, † 1819 såsom tullförvaltare i Västervik, af hvilka den förre blef stamfader för den ännu lefvande finska släktgrenen och den senare för den svenska. I sitt första gifte med Helena Maria Myrberg, f. 1757, † 1797, hade tullförvaltaren Johan Lybeck sonen Lars Magnus.

Litteratur: Sv. Ättartal 1892.

Lars Magnus, f. 1790, grosshandlare i Västervik, † 1897. G. 1825 m. Ulrika Maria de Maré, f. 1800, † 1865.

Barn:

1. Johan Gustaf, f. 1826, telegrafkommissarie, † 1884. G. 1867 ²/₁₀ m. *Fredrique Wickenberg*, f. 1841 ²⁹/₈ (Stockholm).
2. *Sophie*, f. 1833 (Västervik).

3. Thure Fredrik Balzar, f. 1836, godsägare, † 1905. G. 1874 ¹⁸/₄ m. *Anna Ekeman*, f. 1844 ³/₄. Äg. Odensfors, Rökinge, Östragård o. del i Hesselbytorp, alla i Östergötland (S t o c k h o l m).

Son:

Magnus Karl Thuresson, f. 1881 ²⁹/₄, löjtnant vid Andra lifgrenadierreg:tet (S t o c k h o l m). G. 1912 ¹¹/₁₀ m. *Ingegärd Maria Elisabeth Sundstedt*, f. 1885 ⁸/₈.

4. Carl Ulrik Samuel, f. 1838, godsägare, † 1905 ³/₁₀. G. 1869 m. *Emmy Selander*, f. 1850 ²²/₇. Äg. Vindö med underlydande i Småland (E d s b r u k).

Barn:

- 1) *Lars Thore Carl*, f. 1870 ²⁶/₈, f. d. kapten i Andra lifgrenadierreg:tets reserv. Äg. Åsvik o. Kråkvik i Småland (Å s v i k, S k e p p s g å r d e n). G. 1900 ¹⁹/₉ m. *Märta Uggla*, f. 1876 ³⁰/₈.
- 2) *Ulla Emma Elsa Carolina*, f. 1872 ²⁵/₄. G. 1896 ¹¹/₁ m. kaptenen vid Andra lifgrenadierreg:tet, R S O, *Helmer Fritiof Kindstrand*, f. 1861 ⁷/₁. Äg. Duseborg i Östergötland o. Bankestad i Småland (B a n k e s t a d, S t o r s j ö).
- 3) *Anna Maria Sofia*, f. 1876 ¹/₁₀ (V i n d ö, E d s b r u k).
- 4) *Carl Helge Baltzar*, f. 1879 ⁸/₁, godsägare. Äg. o. beb. F ä g e l v i k i Småland (V a l d e m a r s v i k). G. 1908 ⁷/₃ m. *Nannie Wallenberg*, f. 1885 ³/₈.

Barn:

Carl, f. 1909 ¹⁵/₉.

Olga Ulla Nannie, f. 1911 ²³/₆.

- 5) *Gustaf Thure Carl August*, f. 1885 ²⁵/₁₂, ingenjör. Bosatt i Argentina.
 - 6) *Emmy Mia Hanna Mathilda*, f. 1885 ²⁵/₁₂ (V i n d ö, E d s b r u k).
5. *Anna Hilda Emelie*, f. 1841 ¹/₉. G. 1875 ⁸/₆ m. civilingenjören Fredrik Emanuel Lagerberg, f. 1839, † 1903 (S t o c k h o l m).

Lyon.

F. d. kaptenen vid 19:e engelska lancierregementet Thomas Lyon, som tillhörde en gammal förnämlig engelsk godsägaresläkt, inflyttade till Sverige på 1850-talet. Han ägde och bebodde Katrineborg i Södermanland.

Thomas, f. 1823, godsägare, f. d. kapten, † 1885. G. 1863 ⁸/₁₂ m. friherrinnan *Hellevi Elisabeth Posse af Säby*, f. 1838 ¹¹/₃ (S t o c k h o l m).

Barn:

1. *Elisabeth Georgina*, f. 1864 ²²/₉. G. 1888 ³/₈ m. trafikdirektören vid statens järnvägar *Carl Edward Ström*, f. 1864 ²⁹/₁₁ (M a l m ö).
2. *Henry Thomas (Harry)*, f. 1869 ³/₆, godsägare. Äg. o. beb. *Djursta* i Södermanland (E s k i l s t u n a). G. 1898 ²⁶/₅ m. friherrinnan *Anna Ridderstolpe*, f. 1874 ¹⁸/₁.

Barn:

Mary Alice Georgina, f. 1899 ⁵/₁.

Ebba Elisabeth, f. 1903 ¹³/₂.

John Gustaf, f. 1906 ²¹/₆.

3. *Carl Francis (Frank)*, f. 1876 ⁹/₅, forstmästare, skogsförvaltare vid Gimö bruk (Gimö). G. 1:o 1901 ¹⁰/₂ m. Edith Elisabeth Kallin, f. 1881, † 1904; 2:o 1910 ¹⁸/₁₀ m. *Essy Augusta Kallin*, f. 1882 ²³/₁₂.

Dotter, i 1:a giftet:

Mary Elisabeth, f. 1903 ²¹/₁.

Löfgren

(från Högsby).

Denna släkt härstammar från Högsby socken i Kalmar län, där dess äldste kände stamfader, Lars Persson, f. 1695, † 1788, var "bonde och hemmansbrukare på sina förfäders gård" Kalfvenäsmåla. Hans son, Daniel Larsson, f. 1733, † 1822, antog släktnamnet Löfgren 1761, då han blef ryttare vid Smålands regemente till häst för rusthållet Kisebast i Högsby. Hans son, inspektoren Nils Daniel Löfgren, f. 1760, † 1814, var gift 1:o 1792 m. Gustava Lundeborg, f. 1759, † 1819, och 2:o 1821 m. Mariana Aurora von Castanie, f. 1794, † 1857. Från två söner till honom, en i hvardera giftet, härstamma släktens nu levande båda grenar.

Äldre grenen:

Nils Isak, f. 1797, kontraktsprost, fornforskare, † 1881.
G. 1832 m. Sophia Ulrika Klinth, f. 1803, † 1882.

Barn:

1. Gustaf Theodor, f. 1833, komminister, † 1873. G. 1862 m. Emilie Gustava Kjelleström, f. 1844, † 1909.

Barn:

- 1) *Anna*, f. 1863 $\frac{3}{4}$, föreståndarinna för Högre allmänna läroverket för flickor i Västerås.
- 2) *Nils Gustaf*, f. 1864 $\frac{27}{6}$, verkmästare vid Granefors kopparverk (Asarum, Blekinge). G. 1895 $\frac{2}{6}$ m. *Rosalie Charlotta Lindström*, f. 1865 $\frac{4}{10}$.

Barn:

Alf Gerhard Theodor, f. 1897 $\frac{15}{11}$.

Elin Charlotta Maria, f. 1899 $\frac{6}{12}$.

Anna Emilie Charlotta, f. 1907 $\frac{30}{9}$.

- 3) *Sven Theodor*, f. 1869 $\frac{30}{3}$, lots (Shanghai, Kina).
 - 4) *Elin*, f. 1871 $\frac{6}{5}$. G. 1902 $\frac{21}{3}$ m. professorn i straffrätt och juridisk encyklopedi vid Stockholms högskola, jur. d:r *Nils Fredrik Stjernberg*, f. 1873 $\frac{2}{2}$ (Stockholm).
 - 5) *Gustaf Theodor*, f. 1874 $\frac{8}{1}$, kapten vid Hallands reg:te (Halmstad).
2. *Johanna Aurora (Hanna)*, f. 1839 $\frac{10}{12}$. G. 1876 $\frac{21}{3}$ m. kontraktsprosten Carl Johan Kjellberg, f. 1821, † 1894 (Borgholm).
3. *Claes Johan*, f. 1842 $\frac{3}{6}$, f. d. direktör (Södertälje). G. 1865 $\frac{2}{5}$ m. *Marie Louise Bergman*, f. 1843 $\frac{28}{2}$.

Barn:

- 1) *Bo Gustaf*, f. 1866 $\frac{27}{3}$, e. o. hofrättsnotarie, kamrerare i Nobelstiftelsen (Stockholm). G. 1898 $\frac{5}{11}$ m. *Maria Kristina (Mia) Kruse*, f. 1871 $\frac{15}{1}$.

Söner:

Stig Abraham Bo, f. 1899 $\frac{15}{10}$.

Gunnar Erland Bo, f. 1904 $\frac{11}{5}$.

- 2) *Carl Isak*, f. 1868 $\frac{17}{1}$, skogsförvaltare vid Björkä bruk i Ängermanland. G. 1912 $\frac{21}{6}$ m. *Gunhild Anna Ulrika Svinhufvud i Västergötland*, f. 1882 $\frac{15}{12}$.

- 3) *Ellen Laura Maria*, f. 1870 ¹/₄, exam. gymnastikdirektör (Rosario de Santa Fé, Argentina). G. 1896 ²⁰/₈—1907 ¹⁹/₁₁ m. advokaten Karl Sigurd Dahlbäck, f. 1866 ²³/₆.
- 4) *Claes Daniel*, f. 1884 ²⁶/₄, extra jägmästare (Piteå).
- 5) *Per Erik Olof*, f. 1887 ²⁴/₂, jur. kand., e. o. höfrättsnotarie (Linköping).
4. *Laura Sofia*, f. 1844 ³⁰/₅. G. 1867 ²/₇ m. landtbrukaren *Axel Daniel Stalhandske*, f. 1832 ²⁷/₁₁ (Lunds, Visby).

Yngre grenen:

Georg Abraham, f. 1829, målaremästare, † 1883. G. 1864 ²³/₆ m. *Jenny Charlotta Lundberg*, f. 1843 ⁵/₇. Äg. o. beb. hus i Stockholm.

Barn:

1. *Nils Abraham*, f. 1872 ¹⁰/₁₂, kassör hos aktb. Optimus (Visby). G. 1907 ⁶/₁ m. *Helga Torssander*, f. 1875 ⁷/₁₁.

Son:

- Sven Abraham*, f. 1908 ³¹/₁.
2. *Anna Elisabeth*, f. 1874 ¹⁹/₂ (Stockholm).
3. *Erik Waldemar*, f. 1877 ⁷/₅, kontorist (Stockholm).
4. *Olgä Maria Charlotta*, f. 1879 ²⁰/₁₀, lärarinna i Adolf Fredriks folkskola (Stockholm).

Mæchel.

Släkten härstammar från Westphalen och inflyttade till Västervik i medlet af 1600-talet med Anders Mæchel, f. i Danzig 1631. † 1690. Dennes son Jacob, f. 1680, † 1735, handlande i Västervik, hade sönerna Anders, f. 1709, † 1780, handlande och rådman i nämnda stad, som i sitt andra gifte med Margareta Maria Oldekop var fader till Herman Georg (se nedan), och Didrik, f. 1711, † 1775, likaledes handlande och rådman i Västervik, som i sitt gifte med Maria Gerfrud Wullman, † 1784, hade sonen Didrik (se nedan, yngre grenen). En gren af släkten har utflyttat till Ryssland.

Litteratur: Sv. Ättartal 1898.

Äldre grenen:

Herman Georg, f. 1754, öfverdirektör, † 1810. G. 2:o 1792 m. Lovisa Sjöberg, f. 1772, † 1807.

Son, i 2:a giftet:

Carl Didrik, f. 1794, landtbrukare, † 1860. G. 2:o m.
Sofia Leontina Delphin, f. 1824, † 1863.

Söner:

- 1) *Oskar Didrik*, f. 1853, fabrikör (Brooklyn, New-York, Nordamerika). G. 1884 m.
Ulrika Lucia Holgesson, f. 1852.

Son:

Oskar Torolf, f. 1884 ^{8/6}, banktjänsteman (Brooklyn).

- 2) *Hjalmar Theodor*, f. 1855 ^{8/6}, trafikdirektör vid statens järnvägar, R W O (Göteborg).

Yngre grenen:

Didrik, f. 1752, klädesfabrikör, justitieborgmästare, † 1827. G. 1:o 1777 m. Gustava Westerberg, f. 1756, † 1794; 2:o 1795 m. Magdalena Cecilia Bergman, f. 1766, † 1837.

Söner, i 1:a giftet:

1. Carl Gustaf Didrik, f. 1786, klädesfabrikör, handlande, † 1870. G. 1814 m. Petronella Maria Moberg, f. 1795, † 1840.

Söner:

- 1) *Frans Fredrik*, f. 1823 ^{14/7}, vice häradshöfding, f. d. auditör vid Värmlands reg:te, f. d. länsnotarie i Värmlands län, f. d. ombudsman i Värmlands hypoteksförening, K W O 2 kl., R N O (Karlstad). G. 1861 ^{26/9} m. *Anna Charlotta Lillichöök af Gälaröd och Kolbäck*, f. 1843 ^{7/4}.

Barn:

- (1) *Didrik John Wilhelm*, f. 1862 ^{7/7}, kassör i Värmlands hypoteksförening, kamrerare hos Värmlands läns landsting (Karlstad). G. 1894 ^{11/7} m. *Elin Maria Lysander*, f. 1871 ^{29/1}.

Son:

Rolf Jonas Didrik, f. 1897 ^{4/4}.

- (2) *Gertrud Wilhelmina*, f. 1867 ^{4/4} (Karlstad).
(3) *Hilda Magdalena*, f. 1868 ^{25/7} (Karlstad).
(4) *Gustaf Didrik*, f. 1872 ^{16/9}, kassör vid riksbankens afdelningskontor i Karlstad. G. 1903 ^{19/11} m. *Elvira Maria Eleonora Åkermark*, f. 1878 ^{18/8}.

Barn:

Ingrid Anna Elvira, f. 1905 ¹⁷/₁.

Karin Maria Elvira, f. 1906 ²⁴/₈.

Gustaf Frans Didrik, f. 1908 ¹⁷/₂.

Barbro Britta Elvira, f. 1909 ¹⁴/₁₁.

Kerstin Hilda Elvira, f. 1911 ¹⁷/₄.

- 2) *Gustaf Carl*, f. 1826, grosshandlare, konsul, † 1887. G. 1859 m. *Anna Helena Euphrosyne Embring*, f. 1834 ²⁶/₇ (Göteborg).

Son:

Erik Gustaf Didrik, f. 1860 ¹⁰/₂, kapten i K. Flotans reserv, kustbevakningschef i Hallands samt Göteborgs o. Bohus län, R S O (Göteborg). G. 1884 ²⁰/₁₀ m. *Betty Amelie Nathhorst*, f. 1861 ²⁷/₁₀.

Barn:

Jarl Didrik Nathhorst, f. 1885 ¹⁴/₁₁, banktjänsteman (Göteborg).

Elsa, f. 1887 ⁴/₁₂. G. 1907 ³⁰/₉ m. löjtnanten vid Vaxholms grenadierreg:te *Emil Vilhelm Georg Larsson Block*, f. 1879 ⁵/₈ (Villa Elsegården, Oscar-Fredriksborg).

i 2:a giftet:

2. *Fredrik Johan Didrik*, f. 1798, skeppsredare, landtbrukare, † 1876. G. 1848 m. *Hilda Eloisa Rydström*, f. 1823, † 1907.

Barn:

Sofia Cecilia (Ella), f. 1851 ⁵/₂. G. 1876 ¹¹/₁ m. bankdirektören *Adolf Wilhelm Petri*, f. 1844, † 1904 (Växjö).

Hilda Didrika, f. 1853 ²⁵/₁ (Dysäter, Motala).

Lorentz Franklin, f. 1855, borgmästare, † 1903. G. 1893 ³/₈ m. *Amalia Matilda Askberg*, f. 1863 ¹/₇ (Stockholm).

Clara Roxelane, f. 1858 ¹/₃. G. 1889 ¹⁶/₅ m. kyrkoherden i Västra Ny pastorat af Linköpings stift *Nils Gustaf Häger*, f. 1859 ²⁶/₅ (Motala).

Maria, f. 1860 ¹¹/₄ (Dysäter, Motala).

Magnus.

Släkt af judisk börd, som inkom till Sverige i midten af 1700-talet med Elias Magnus, g. m. Malke Hirsch. Dennes son, handlanden i Göteborg Lazarus Elias Magnus, f. 1770, † 1851, g. 1797 m. Götilda Henriques, f. 1767, † 1825, var fader till nedanstående Emanuel Lazarus.

Litteratur: Leijonhufvud, Ny Sv. Släktbok.

Emanuel Lazarus, f. 1803, grosshandlare, † 1876. G. 1830 m. Jeanna Warburg, f. 1805, † 1879.

Söner:

1. Simon Albert, f. 1833, handlande, † 1908. G. 1863 ¹⁹/₅ m. *Eleonore Louise Fürstenberg*, f. 1842 ¹²/₂. Beb. eget hus i Göteborg.
2. Edvard Otto, f. 1835, grosshandlare, † 1907 ²⁰/₉. G. 1866 ²⁰/₁₂ m. *Blomma Alida Elliot*, f. 1846 ²³/₇. Beb. eget hus i Göteborg.

Adoptivdotter:

Helena, f. 1877 ¹¹/₂. G. 1905 ²³/₁₁ m. handlanden *Bengt Gunnar Dahlgren*, f. 1869 ⁴/₃ (Göteborg).

3. *Adolf*, f. 1836 ²²/₁₀, grosshandlare i Göteborg. Äg. Almekärr i Västergötland o. hus i nämnda stad. G. 1873 ¹⁸/₁₁ m. *Ellen Fanny Raphael*, f. 1849 ²⁷/₈.

Döttrar:

Siri Elise, f. 1875 ²⁸/₉.

Karin Götilda, f. 1876 ¹⁹/₁₁. G. 1896 ¹⁰/₄ m. grosshandlaren i Göteborg *Mårten Wilhelm Linton*, f. 1867 ¹⁷/₄.

Gertrud Jeanna, f. 1883 ²⁹/₅. G. 1906 ³⁰/₉ m. löjtnanten vid Lifreg:ets dragoner *Carl Emil Otto Trägårdh*, f. 1877 ¹⁷/₁₀ (Stockholm).

4. *Ernst Samuel*, f. 1841 ²²/₁, f. d. grosshandlare, ordf. i styrelserna för aktb. Göteborgs ris- & valskvarn, Almedals fabriksaktb. o. J. G. Malmsjö, aktb. Äg. hus i Göteborg. G. 1875 ²²/₅ m. *Henriette Meyer* från Danmark, f. 1851 ⁴/₇.

Barn:

- 1) *Lisa*, f. 1876 ³⁰/₄. G. 1898 ²³/₂ m. förste verkställande direktören i Skandinaviska kreditaktb:s kontor i Göteborg, styrelseledamoten i Västergötland—Göteborgs järnvägsaktb., R N O, R W O, *Herman Mannheimer*, f. 1867 ²⁶/₇.



O. B. Malm

V A (S t o c k h o l m). G. 1:o 1887 m. Sophia Marie Angeldorff, f. 1860, † 1889; 2:o 1896 ⁸/₁₀ m. friherrinnan *Thomasine Ulrika (T y t t e) Barnekow*, f. 1867 ²⁸/₁₂.

Barn, i 2:a gifftet:

S o n j a Thomasine Eva Johanna, f. 1897 ¹⁶/₁₂.

E d v a r d Magnus Samuel, f. 1899 ²⁰/₈.

E v a Birgitta Paula, f. 1903 ¹⁸/₇.

Malmsten och Stahmer-Malmsten.

Släkten härstammar från den fria hansestaden Hamburg, hvarest äldste kände stamfadern Herman Stahmer gifte sig 1667 med Anna Behrens, Martinsdotter. Deras son Jürgen Stahmer, f. 1683, inflyttade till Malmö, där han 1721 gifte sig med Annika Kristina Bager och 1726 vann burskap som svarfvaremästare. Hans son Henrik, f. 1723, antog vid myndig ålder namnet Malmsten (efter födelsestaden och den s. k. Malmöstenen, som 1538 genom magistratens försorg blef nedlagd å Malmö stads stora torg) och dog 1799 såsom kommissionslandtmätare. I sitt andra gifte med Katarina Helena Lindskog blef Henrik Malmsten fader till nedrustående Hans Georg, hvilkens båda söner Per Henrik och Karl Johan skaffat namnet berömmelse. Sonsonen Karl Adam har återupptagit det ursprungliga släktnamnet och kallar sig Stahmer-Malmsten.

Litteratur: Sv. Ättartal 1892.

Hans Georg, f. 1774, fil. m:r, lektor, prost, † 1827. G. 1810 m. Sara Kristina Ekelund, f. 1790, † 1871.

Söner:

1. Per Henrik, f. 1811, med. d:r, professor, öfverläkare, † 1883. G. 1844 m. Emma Kristina Margareta Hård af Segerstad, f. 1813, † 1884.

Barn:

1) *Per Johan Emil*, f. 1846 ¹¹/₁₁, f. d. underlöjtnant vid Göta lifgarde, förste verkst. direktör vid Skandinaviska kreditab:s kontor i Malmö, R N O, R W O. Äg. o. beb. villa *K v i c k j o c k* (M a l m ö). G. 1:o 1881 m. Henriette Vögelin, f. 1860, † 1881; 2:o 1884 ³¹/₁₀ m. *B e r t a Mariana Charlotta Dieden*, f. 1865 ³⁰/₃.

Barn, i 2:a gifftet:

Alexandra Berta Emilia (D a n n a), f. 1887 ¹⁰/₈.

Per Henrik, f. 1889 ¹³/₂, löjtnant vid Skånska dragonreg:tet (Y s t a d). G. 1912 ²⁸/₅ m. *Alfhild Mathilde Stenman*, f. 1891 ²³/₁.

Hans Johan Georg, f. 1890 ²²/₁₁, underlöjtnant vid Skånska dragonreg:tet (Y s t a d).

Fredrik, f. 1893 ²¹/₉.

- 2) *Karl Adam (Stahler-Malmsten)*, f. 1849 ⁷/₁₂, med. d:r, distriktsläkare i S t o c k h o l m, medicinsk författare, R W O. G. 1883—1898 m. Inez Isabella Erika Viktorina Cadier, i hennes 1:a gifte.

Barn:

Roy Johan Henrik, f. 1886 ⁹/₃, löjtnant vid Svea artillerireg:te, G V:s Olymp M (S t o c k h o l m).

Karl Per Henrik, f. 1888 ⁷/₁₂, möbelarkitekt (S t o c k h o l m).

Margit, f. 1890 ¹⁷/₁₂, student vid Handelshögskolan (S t o c k h o l m).

- 3) *Anna Katarina Emilia (Karin)*, f. 1853 ¹³/₁₂. G. 1879 ²⁰/₁₁ m. f. d. öfverstelöjtnanten, skriftstäl-laren, R S O, K S Albr O 2 kl., R Pr Kr O 2 kl., R Pr R Ö O 3 kl., K Baj Mil Förtj O, R N S:t O O, R R S:t W I O 4 kl., L Sk S, L V V S, *Gustaf Hugo Fröding*, f. 1842 ⁹/₉ (S t o c k h o l m).

2. *Karl Johan*, f. 1814, fil. d:r, professor, statsråd, landshöfding, † 1886. G. 1843 m. *Fredrika Sofia Rosalia Anckarsvärd*, f. 1818, † 1908.

Döttrar:

Anna Kristina, f. 1846 ²/₈. G. 1871 ⁴/₈ m. f. d. rektorn o. lektorn vid högre allm. läroverket i Karlstad, K W O 2 kl., R N O, L Sk S, fil. d:r *Teofron Adolf Säve*, f. 1842 ²⁴/₇ (S t o c k h o l m).

Maria Heliodora, f. 1848 ²/₅. G. 1876 ¹⁹/₁₀ m. professorn, geheime-regeringsrådet Ernst Kristian Ludvig Schering, f. 1833, † 1897 (C h a r l o t t e n - b u r g, T y s k l a n d).

Elin Charlotta, f. 1849 ³/₁₁. G. 1875 ¹⁴/₇ m. kaptenen Nils Viktor Hugo Örbom, f. 1840, † 1887 (E k h o f, B j ö r n l u n d a).

Martin.

Denna släkt som härstammar från Flandern, inkom till Sverige med handlanden och rådmannen i Gäfle Anton Martin, † 1712, g. 1685 m. professorsdottern från Uppsala Elisabeth Fontella, f. 1661, † 1741. Dennes son Petrus, f. 1686, † 1727, provinsialläkare, assessor, g. 1714 m. Wendela Rudbeck, f. 1692 † 1729 (sondotter o. dotter till de berömda Uppsalaprofessorerna Olof Rudbeck d. ä. och d. y.) hade bland flera barn nedanstående söner Roland (äldre grenen) och Carl Fredrik (yngre grenen). En gren lefver i Nordamerika.

Litteratur: Sv. Ättartal 1889.

Äldre grenen:

Roland, f. 1726, med. d:r, professor, † 1788. G. 2:o 1757 m. Agneta Elisabeth Schwinger, f. 1738, † 1784.

Söner, i 2:a giftet:

1. Per, f. 1760, öfverstelöjtnant, kommandant i Vaxholm, † 1827. G. 1786 m. (Carl von Linnés dotterdotter) Sara Elisabeth Bergencrantz, f. 1766, † 1846.

Söner:

1) Anton Gustaf, f. 1794, häradsskrifvare, † 1857. G. 1825 m. Elisabeth Eleonora Baijour, f. 1803, † 1887.

Son:

Otto August, f. 1827, med. lic., stads- o. lasarettsläkare i Södertelje, † 1895. G. 1863 ¹⁷/₁₁ m. *Hedvig Amalia Charlotta Sasse*, f. 1839 ⁸/₉ (Södertälje).

2) Thure Knut, f. 1802, löjtnant, vice kommissionslandtmätare, † 1853. G. 1838 m. Maria Helena Crælius, i hennes 2:a gifte, f. 1800, † 1879.

Son:

Thure Bernhard August, f. 1840 ³/₉, e. jägmästare, f. d. verkst. direktör i Korsnäs sågverksaktb., vice ordf. hos stadsfullmäktige i Gefle, KWO 2 kl., RNO, RÖJKrO. Äg. Sågen i Jämtland. G. 1875 ⁶/₈ m. *Charlotta Margareta Holmgren*, f. 1849 ⁹/₈.

Barn:

Märta Maria, f. 1876 ²⁵/₁₂. G. 1904 ²⁶/₁₁ m. kaptenen vid Hälsinge reg:te *Eric August Valdemar Lindh*, f. 1872 ³⁰/₁₁ (Gefle).

Linnéa Charlotta, f. 1878 ¹²/₃. G. 1909 ¹⁸/₉ m. ingenjören *Emil Löf*, f. 1880 ¹³/₁₀ (S t o c k h o l m).

Knut Edvard, f. 1880 ⁴/₇, e. jägmästare i Gästriklands revir (G e f l e).

Emilia Helena, f. 1882 ²⁶/₄. G. 1909 ¹⁸/₉ m. förvaltaren vid Kungsgårdens sågverk *Nils Lindgren*, f. 1882 ²/₈ (K u n g s g ä r d e n).

Maria Gabriela, f. 1885 ²³/₁.

Seth Roland, f. 1886 ¹²/₈, underlöjtnant i Svea artillerireg:tes reserv, elev vid akademien för de fria konsterna (S t o c k h o l m).

2. Carl Roland, f. 1770, major vid flottan, † 1836. G. 1802 m. Johanna Gustafva Robsahm, f. 1783, † 1869.

Söner:

- 1) Carl Ludvig, f. 1803, vice häradshöfding, notarie i Svea hofrätt, † 1868. G. 1842 m. Nelly Charlotta Palmberg, f. 1814, † 1900.

Barn:

- (1) *Carl Roland*, f. 1843 ¹⁷/₁₀, teol. o. fil. d:r, f. d. professor vid Uppsala universitet, L N O (U p p s a l a). G. 1872 ¹⁷/₁₀ m. *Marie Emilie Elmblad*, f. 1848 ³⁰/₆.

- (2) *Elin Maria Charlotta*, f. 1845 ¹⁸/₁. G. 1867 ⁹/₁₀ m. f. d. riksantikvariern, En af de 18 i Sv. Akad., K m s t k N O, m. m., fil. d:r *Hans Olof Hildebrand Hildebrand*, f. 1842 ⁵/₄ (S t o c k h o l m).

- (3) *Martin Erik David*, f. 1856 ¹¹/₅, auditör vid Flottans station i Stockholm, vice häradshöfding, advokat, ledamot af försäkringsinspektionen, ordf. i Stockholms stads delegation för inkorporeringsärenden, R N O, R W O. Äg. ¹/₂ i Näset jämte Villa Solbacken i Stockholms län (S t o c k h o l m). G. 1889 ¹¹/₈ m. *Anna Helena Lundahl*, f. 1868 ³¹/₇.

Söner:

Sten Gustaf Roland, f. 1890 ¹²/₆, underlöjtnant vid K. Flottan.

Ivar Ludvig, f. 1892 ¹/₂, jur stud. vid Uppsala universitet.

Bror Erik, f. 1896 ¹¹/₅.

Karl Henrik, f. 1900 ²⁹/₃.

Hans Edvard, f. 1906 ³/₈.

- 2) Gustaf Eric, f. 1806, kapten vid K. Flottan, † 1888. G. 1843 m. Elisabeth Christina Svanberg, f. 1813, † 1899.

Döttrar:

Johanna Elisabeth Cornelia (Hanna), f. 1844 ²⁸/₁ (Sigtuna).

Ester Sophia Nathalia, f. 1845 ¹/₅. G. 1900 ²/₆ m. f. d. bibliotekarien vid riksdagens bibliotek, R W O, *Pehr Edvin Stenfelt*, i hans 2:a gifte, f. 1842 ³¹/₇ (Södertälje).

- 3) Fredrik Roland, f. 1810, underlöjtnant, † 1851. Hans ättlingar lefva i Nordamerika.
- 4) Nore Wilhelm, f. 1817, magistratssekreterare o. rådman i Stockholm, † 1894. G. 1848 m. Emilia Helena Carolina Braun, f. 1829, † 1910.

Barn:

- (1) Hugo Wilhelm, f. 1849, jur. d:r, generaldirektör o. chef för landtmäteriet, † 1899. G. 1882 ²³/₅ m. *Hilda Fredrika Rydberg*, f. 1856 ¹/₁₀. Äg. Villa Martin vid Mariefred (Stockholm).

Barn:

- a) *Axel Wilhelm Herbert*, f. 1883 ⁸/₃, civilingenjör (Lidingö Villastad). G. 1907 ²⁵/₄ m. *Emma Elisabeth Jansc.* f. 1883 ²/₇.

Barn:

Beate-Elisabeth, f. 1911 ¹⁶/₂.

Jan-Herbert, f. 1912 ¹⁹/₉.

Barbara, f. 1912 ¹⁹/₉.

- b) *Frank Hugo*, f. 1885 ³⁰/₁₂, löjtnant vid Lifreg:ets dragoner (Stockholm). G. 1909 ²/₁₀ m. friherrinnan *Eva Anna Louise af Ugglas*, f. 1885 ²⁶/₁₁.

Son:

Frank Hugo Samuel, f. 1910 ⁴/₁₀.

- c) *Nils Fredrik*, f. 1887 ¹⁸/₇, tjänsteman i aktb. Alfa Laval (Berlin). G. 1912 ⁵/₅ m. *Margit Åhgren*, f. 1887 ²⁵/₁₂.
- d) *Alice Emilia Sofia*, f. 1888 ¹⁶/₈. G. 1909 ¹²/₉ m. löjtnanten vid K. Flottan, RRS:t St O 3 kl., *Nils Kilman*, f. 1881 ²⁵/₉ (Karlskrona).

- e) *Dagmar Hilda Maria*, f. 1889 ⁶/₁₁. G. 1909 ⁷/₁ m. löjtnanten vid Lifreg:rets grenadierer *Bengt Hugo Magnus Swartling*, f. 1881 ²¹/₆ (Lidingö Villastad).
- (2) *Nanny Johanna*, f. 1852 ²⁵/₁₀. G. 1882 ²⁹/₁₂ m. f. d. kontorsskrifvaren vid statens järnvägar, *Hildor Edvard Vogel*, f. 1852 ²²/₇ (Stockholm).
- (3) *Carl Edvard Nore*, f. 1859 ³¹/₇, öfverstelöjtnant vid Smålands artillerireg:te, fälttygmästare o. chef för arméförvaltningens artilleridepartements militärbyrå, R S O, R W O, R D D O, L K r V A (Stockholm). G. 1899 ¹⁵/₄ m. *Helga Maria Biberg*, f. 1868 ²⁰/₆.

Son:

- Edvard Nore*, f. 1900 ¹¹/₁₁.
- (4) *Hjalmar Abraham*, f. 1860 ⁹/₁₀, f. d. rådmann, vice häradshöfding, stadsnotarie å Stockholms Rådstufvurätts 1:a afdelning (Sallsjöbaden). G. 1897 ²⁹/₁ m. *Gerd Carolina Lovisa Engström*, f. 1866 ¹⁵/₉.

Barn:

- Sven Nore Hugo*, f. 1898 ¹⁸/₆.
- Elsa*, f. 1901 ¹⁹/₁₁.
- Carl Erik Abraham*, f. 1902 ¹⁸/₁₂.
- (5) *Fredrik Robert*, f. 1868 ⁸/₅, fil. d:r, f. d. drogman, R W O, Turk Medj O 1 kl., R R S:t St O 2 kl., Turk Osm O 3 kl., R D D O (Florens).

Yngre grenen:

Carl Fredrik, f. 1727, kämnär i Stockholm, † 1776. G. 1751 m. Christina Margareta Westergren.

Son:

Gustaf Adolph, f. 1756, sjökaptan, † 1834. G. 1784 m. Wendela Maria Gode, † 1845.

Son:

Anders Roland, f. 1793, revisionssekreterare, † 1842. G. 1838 m. Fredrika Sofia Cronius, f. 1813, † 1863.

Son:

Per Roland, f. 1838 ¹²/₁₂, e. o. hofrättsnotarie, advokat i Stockholm. G. 1867 ²⁶/₆ m. *Emilia Bernhardina Christina (Emelie) Unger*, f. 1848 ⁷/₇.

Barn:

- Ellen*, f. 1869 ¹⁸/₁₂, bokhållare i k. järnvägsstyrelsens kontrollkontor (S t o c k h o l m).
- Signe Emilia*, f. 1870 ²⁶/₁₂, skattmästare i Skogsvårdsföreningen (S t o c k h o l m).
- Gerda*, f. 1872 ¹⁷/₂, föreståndarinna för elementarläroverket för flickor i F a l u n.
- Wendela*, f. 1873 ¹⁵/₆, telegrafkommissarie (L i n d e s b e r g).
- Hildur Regina*, f. 1874 ⁹/₉, sjuksköterska, föreståndarinna för d:r P. Haglunds gymn. ortop. kir. privatanstalt (S t o c k h o l m).
- Roland*, f. 1875 ²⁴/₁₀, disponent för Rossö sågverksaktb. (R o s s ö, N y l a n d).

Meister.

Släkten Inkom från Pommern 1730 med regementsfäit-skären vid Göta artilleriregemente Fredrik August Meister, f. 1706, † 1768. I sitt år 1744 ingångna 2:a gifte med Anna Elisabeth Bauch, f. 1724, † 1777, hade han bl. a. barn sonen Christian, f. 1760, † 1801, löjtnant vid flottan, hvars son, kommandörkaptenen Adolf August Meister, f. 1802, † 1870, var g. m. Mathilda Kleman, f. 1807, † 1884, och fader till nedanstående Johan Adolf Christian.

Litteratur: Sv. Ättartal 1890.

Johan Adolf Christian, f. 1834, konteramiral, † 1905 ³¹/₁₀.
G. 1864 ²⁶/₃ m. *Emilia Charlotta Fredrika Norden-skjöld*, f. 1840 ⁹/₉ (S t o c k h o l m).

Barn:

1. *Axel August*, f. 1865 ³⁰/₃, öfverste o. chef för Karlskrona grenadierreg:te, f. d. generalstabsofficer, R S O, R Pr Kr O 2 kl., L Kr V A (K a r l s k r o n a). G. 1896 ¹²/₁₀ m. *Catharina Augusta Emilia (Carin) Taube*, f. 1869 ³/₃.

Döttrar:

- Eva*, f. 1897 ²⁴/₇.
- Ellen*, f. 1901 ²²/₃.
2. *Allan*, f. 1869 ²³/₉, kapten vid K. Flottan, R S O, G M b g, R Pr Kr O 3 kl., R R S:t An O 3 kl., R Fr H L (S t o c k h o l m).

3. *Ingegerd (Inga)*, f. 1873 ²²/₉. G. 1894 ¹/₁₁ m. kaptenen vid K. Flottan, marinattachén vid beskickningen i S:t Petersburg, R S O, R Bad Z Löw O 1 kl., R P S Bent d'Avis O, R Pr Kr O 3 kl., L Ö S, *Gustaf Richard Starck*, f. 1868 ²/₄.

Melander.

Äldste kände stamfadern Jonas Melander, f. 1733, † 1758, korpral vid amiralitetsvolontärregementet i Karlskrona, hade sonen Johan Melander, f. 1756, † 1839 som öfverstelöjtnant vid flottan, hvilken i sitt första gifte med Ingeborg Christlna Åberg, f. 1755, † 1795, hade barnen Gustafva Fredrika, f. 1795, † 1873, g. m. kaptenen Erik af Klint, f. 1781, † 1847, och nedanstående Johan Mathias.

Litteratur: Sv. Släktkalender 1886.

Johan Mathias, f. 1786, öfverste vid flottan, † 1864. G. 1811 m. Beata Christina Uhrlin, f. 1791, † 1865.

Söner:

1. Johan Ludvig, f. 1812, kommandörkapten, † 1894. G. 1:o 1848 m. Caroline Wieslander, f. 1821, † 1864.

Barn:

- 1) *Nanny Beate Caroline*, f. 1849 ¹⁶/₁₁ (Stockholm).
- 2) *Johan Ludvig Herman*, f. 1853 ²⁷/₈, ingenjör. Äg. o. beb. Västergård i Närike (Hidingebro). G. 1903 ¹⁰/₁₂ m. *Anna Fredrika Wetter*, f. 1860 ¹¹/₇.
- 3) *Johan Magnus Richard*, f. 1857 ¹²/₉, major o. bataljonschef vid Norra skånska infanterireg:tet, skriftställare, R S O, korresp L Ö S (Kristianstad). G. 1887 ¹⁹/₁₁ m. *Martha Wennberg*, f. 1858 ¹/₃.

Son:

Johan Styrbjörn, f. 1894 ¹⁶/₄.

2. Carl Johan Emerik, f. 1814, kaptenlöjtnant, † 1890. G. 1841 m. Anna Christine Wieslander, f. 1818, † 1902.

Son:

Johan Edwin, f. 1844 ²⁵/₁₁, redaktör o. utgifvare af Ölandsbladet, ledamot af stadsfullmäktige i Borgholm, ordf. i drätselkammaren o. hamnstyrelsen därst. Äg. gård i nämnda stad. G. 1884 ²¹/₅ m. *Anna Elisabeth Edberg*, f. 1858, † 1905.

3. Johan Albert, f. 1818, major, † 1882. G. 1846 m. *Sophie Ågren*, f. 1822, † 1892.

Söner:

- 1) *Emil*, f. 1856 ¹⁸/₅, öfverste vid Generalstaben, afdelningschef vid topografiska afdelningen o. chef för Rikets allmänna kartverk, ordf. i Kristliga förningen af unge män i Stockholm, K S O 1 kl., St Off Rum Kr O, K D D O 2 gr., K P S Bent d'Avis O, R Pr Kr O 2 kl., R R S:t St O 2 kl., R N S:t O O, L Kr V A. Äg. gård i Boden o. beb. egen villa i S a l t s j ö - D u f n ä s. G. 1880 ⁸/₁₀ m. *Anna Lovisa Wilhelmina Söderhielm*, f. 1855 ¹³/₉.

Döttrar:

- Sigrid Elisabeth Louise*, f. 1882 ²⁶/₉, lärarinna i trädgårdsskötsel vid Fredrika Bremerförbundets landthushållningsskola (R i m f o r s a).
Ruth Elisif Christine, f. 1885 ⁷/₁₁. G. 1907 ¹⁴/₈ m. kyrkoherden i Almby pastorat af Strängnäs stift *Theodor Alfred Lindén*, f. 1865 ¹¹/₁₁ (A l m b y, Ö r e b r o).
Astrid Sofia Wilhelmina, f. 1887 ²²/₇.
- 2) *Hennig*, f. 1858 ⁹/₁₂, geodet vid rikets allmänna kartverk (H u d d i n g e). G. 1884 ³¹/₃ m. *Ebba Kristina Lovisa Olin*, f. 1856 ²¹/₉.

Barn:

- Elsa Jeannette Sofia*, f. 1886 ¹⁹/₁₀. G. 1908 ¹⁶/₁₂ m. t. f. professorn vid Tekniska högskolan, fil. d:r *Axel Johannes Malmqvist*, f. 1882 ¹⁹/₁₀ (H u d d i n g e).
Karl Henning Albert, f. 1888 ²⁹/₁₀, fil. kand., stud. vid Stockholms högskola (H u d d i n g e).
- 3) *Yngve*, f. 1862 ²⁴/₂, agronom, rektor, föreståndare för Önnestads folkhögs- o. landtmannaskola, R W O (Ö n n e s t a d). G. 1889 ¹⁶/₉ m. *Ebba Wilhelmina Wijkander*, f. 1857 ¹⁹/₁₁.

Barn:

- Hugo Johan Albert*, f. 1890 ²³/₇.
Runa Maria Elisabeth, f. 1893 ⁷/₉.
Ragnar Johan Yngve, f. 1895 ²⁷/₈.
Aina Ebba Augusta, f. 1898 ¹²/₆.
Kuno Johan Emil, f. 1899 ³/₁₁.
Esther Anna Sofia, f. 1901 ¹⁰/₅.

Melin

(Göteborgssläkten).

Äldste kände stamfadern, nedanstående Olof Melin, var bondson från Risa gård i Kinds härad och antog släktnamnet. Han blef köpman i Göteborg, köpte sedermera säteriet Risa i Kind, men sålde detsamma 1801 och återflyttade till Göteborg.

Litteratur: Sv. Släktkalender 1888.

Olof, f. 1727, köpman i Göteborg, godsägare, † 1804.
G. 1756 m. Regina Elisabeth Bäck, f. 1734, † 1810.

Söner:

1. Jan Lorentz, f. 1759, köpman i Göteborg, † 1830.
G. 1790 m. Sofia Helena Schagerholm, f. 1764, † 1854.

Söner:

1) Johan Lorentz, f. 1803, landtbrukare, † 1844. G. 1837 m. Emny Poleman, i hennes 2:a gifte, f. 1803, † 1851.

Dotter:

Sofia Helena Elisabeth, f. 1838 ³⁰/₆. G. 1858 m. landtbrukaren Gustaf von Proschwitz, f. 1820, † 1896 (S t o r s k o g e n, E l l e n ö).

2) Patrik, f. 1805, landtbrukare, † 1894. G. 1832 m. Britta Sofia Carlsson, f. 1805, † 1875.

Barn:

Anders Lorentz, f. 1833, fabriksidkare i Köpenhamn, † 1887. G. 1872 m. *Anna Sörensen Hagstedt*, f. 1851 ²/₃ (K ö p e n h a m n).

Maria Mathilda Elisabeth, f. 1840 ⁵/₆. G. 1867 ²⁵/₁ m. grosshandlaren, civilingenjören Alfred Theodor Hennig, f. 1836, † 1895 (G ö t e b o r g).

2. Olof, f. 1763, köpman i Göteborg, † 1834. G. 1:o 1796 m. Elisabeth Stockman, f. 1773, † 1815; 2:o 1816 m. Maria Sofia Fälling, f. 1792, † 1834.

Söner, i 1:a giftet:

1) Adolf Wilhelm, f. 1808, grosshandlare i Göteborg under firma C. F. Wærn & C:o, † 1897. G. 1838 m. Fredrique Marie Louise Meyer, f. 1818, † 1901.

Barn:

(1) *Olof Edvard*, f. 1858 ⁶/₃, grosshandlare i Göteborg under firma Carl Meyer, ledamot af stadsfullmäktige därst. G. 1882 ¹⁰/₁₀ m. *Hedvig Margareta Arfvidson*, f. 1860 ²⁷/₇

Barn:

- a) *Margaretha (Greta)*, f. 1884 ³/₇.
 b) *Maria*, f. 1885 ²³/₁₂. G. 1907 ⁴/₁ m. löjtnanten vid Älfsborgs reg:te *Axel Robert Geijer*, f. 1878 ²¹/₁₁ (Stocksund).
 c) *Adolf Wilhelm (Ave)*, f. 1886 ⁶/₁₂, handlande i Göteborg. G. 1910 ²⁶/₁₁ m. *Aimée Valaize* från Frankrike, f. 1893 ¹⁶/₅.

Dotter:

- Aimée Elisabeth (Lisette)*, f. 1911 ¹¹/₉.
 (2) *Maria Elisabeth*, f. 1860 ⁸/₄ (Olivedal, Göteborg).

i 2:a giftet:

- 2) Paul Henrik, f. 1823, öfverste o. chef för Älfsborgs reg:te, landtbrukare o. industriidkare, † 1892. G. 1869 m. Hilda Rhedin, f. 1832, † 1888.

Dotter:

Aina Hedvig Ulrika, f. 1870 ²⁶/₅. G. 1893 ²⁰/₂ m. verkst. direktören för Svenska ömsesidiga kreaturförsäkringsbolaget, friherre *Robert Robertsson von Rosen*, f. 1863 ¹²/₄ (Näsbyholm, Lilleskög).

3. Paul Richard, f. 1769, köpman i Göteborg, † 1849. G. 2:o 1802 m. Sofia Henrietta Urbinä Hellsten, f. 1785, † 1874.

Söner, i 2:a giftet:

- 1) Paul Theodor, f. 1803, landtbrukare, † 1873. G. 1827 m. Johanna Brigitta Bökman, f. 1800, † 1888.

Barn:

- (1) *Sofia Kristina*, f. 1831 ²⁴/₈ (Göteborg).
 (2) Paul Gustaf, f. 1832, med. lic., provinsialläkare, † 1866. G. 1864 ²¹/₆ m. *Christina Elisabeth Brink*, f. 1840 ⁸/₁₀ (Lund).
 (3) *Johan Theodor*, f. 1835 ²⁰/₁, köpman (Stockholm). G. 1868 ²⁹/₉ m. *Mathilda Christina Bergstrand*, f. 1844 ⁶/₁.

Söner:

- a) *Ernst Georg Mauritz*, f. 1871 ²/₃, kassör hos firman Wahlgren o. Cedergren (Stockholm).
 b) *Sten Theodor*, f. 1877 ¹/₁₀, afdelningschef hos Naftablaget Bröderna Nobel (Boldchany, Baku). G. 1906 ²⁶/₁₁ m. furstinnan *Maria Iwanowna Zixianow*, f. 1881 ²⁷/₂.

- (4) *Carl Mauritz*, f. 1836 ¹¹/₁₁, f. d. godsförvaltare, R W O. Beb. egen villa vid Kungsbro i Östergötland (Vreta kloster). G. 1863 ⁴/₉ m. *Anna Bagger*, f. 1838, † 1901.

Barn:

- a) *Anna*, f. 1864 ³/₈. G. 1890 ¹⁷/₇ m. agronomen *Carl August Beckman*, f. 1864 ²⁸/₃. Arr. Kungsbro i Östergötland (Vreta kloster).
 b) *Maria*, f. 1866 ³¹/₈, (Kungsbro, Vreta kloster).
 c) *Gustaf Theodor Mauritz*, f. 1868 ¹⁸/₅, agronom. Äg. o. beb. Årsta i Uppland (Uppsala). G. 1895 ¹²/₆ m. *Sigrid Dicander*, f. 1873 ¹⁶/₁₀.

Barn:

Anna Elisabeth (Anna-Lisa) f. 1896 ²⁶/₁.

Ida Margareta, f. 1898 ²⁷/₃.

Sigrid Maria, f. 1900 ¹/₅.

Märtha Mathilda, f. 1902 ²²/₁.

Elsa Sofia, f. 1903 ⁶/₈.

Valborg Helena, f. 1904 ⁸/₁₁.

Paul Nils Gustaf Mauritz, f. 1906 ¹⁷/₇.

Sten Erik, f. 1908 ¹⁸/₅.

Carl Axel, f. 1911 ¹²/₈.

- 2) *Johan Richard*, f. 1809, köpman i Göteborg, † 1864. G. 1833 m. *Mathilda Christina Melin*, f. 1810, † 1871.

Barn:

- (1) *Olof Richard*, f. 1834 ²⁰/₈, f. d. affärsman o. skeppsredare i Göteborg, f. d. hufvudredare för ångfartygsaktb. Thule, f. d. stadsfullmäktig därst. o. riksdagsman, K W O 1 kl., R N O, L V V S. Äg. o. beb. villan Bergalid (Djursholm). G. 1860 ²⁵/₁₀ m. *Beata Carolina Augusta Werling*, f. 1838 ²⁶/₅.

Barn:

- a) *Olof Werling*, f. 1861 ³/₈, öfverstelöjtnant vid Skaraborgs reg:te, chef för infanteriskjutskolan, gymnastikdirektör, Melinska stenografiens uppfinnare, R S O, R W O, K R um Kr O, R Fr H L, L Kr V A (Rosersberg). G. 1900 ²⁴/₉ m. *Stina Sundborg*, f. 1871 ³/₁₁.

- b) Ragnar, f. 1864, handlande i Göteborg, † 1898. G. 1891 m. *Hilda Carolina Wärn*, f. 1872 ³⁰/₁. Omg. 1903 ²/₈ m. verkst. direktören i vinhandelsaktb. Högstedt & C:o *Birger Helleberg*, f. 1871 ²⁷/₁₀ (Stockholm).

Döttrar:

Ragnhild, f. 1892 ⁹/₈.

Ebba Emelie, f. 1893 ¹⁴/₆.

- c) *Ernst Waldemar*, f. 1866 ²/₄, handelsbokhållare (Nicolaieff, Ryssland). G. 1894 m. (Anna Levisson, i hennes 1:a gifte).

Son:

Douglas, f. 1895 ⁴/₁₀ (Skara).

- d) *Hildur*, f. 1869 ¹⁷/₁₁ (Djursholm).

- (2) *Sofia Elisabeth (Betty)*, f. 1836 ²¹/₅. G. 1855 ²⁹/₁₀ m. kronouppbörds-kassören Svante Sjöstedt, f. 1812, † 1865 (Göteborg).
- (3) *Ida Mathilda*, f. 1837 ²⁷/₁₁. G. 1859 ⁴/₁ m. disponenten Pehr Sieurin, f. 1836, † 1902 (Annedal).
- (4) *Hulda Augusta*, f. 1840 ⁹/₁₀. G. 1865 ¹³/₉ m. godsägaren, ordf. i styrelsen för Nääs fabriksaktb., RWO, *Gustaf Braut Anund Berg*, f. 1841 ¹⁴/₁₁. Äg. o. beb. Bruntorp i Västergötland (Korsberga).
- (5) *Erik Segersäll*, f. 1842, kamrerare, † 1905. G. 1869 m. Adèle Marianne von Gegerfelt, i hennes 2:a gifte, f. 1828, † 1905.

Dotter:

Signe Mathilda, f. 1873 ¹⁷/₅. G. 1900 ³¹/₁₀ m. verkst. direktören i Hemsjö kraftaktb., ingenjören, fil. d:r *Alfred Ekström*, f. 1873 ⁴/₁₁ (Villa Brabo, Saltsjöbaden).

- (6) *Jenny*, f. 1843 ²⁷/₉. G. 1868 ²⁰/₁₁ m. f. d. generalmajoren o. generalintendenten m. m., Rmst kSO, KWO 1 kl., KNS:tOO 1 kl., RPr RÖO 2 kl., RFr HL, LKr VA, *Richard Wilhelm Timoleon Berg*, f. 1843 ²/₈. Beb. egen villa i Djursholm.

- (7) *Clara Henrietta*, f. 1851 $\frac{6}{5}$. G. 1877 $\frac{15}{3}$ m. kommandörkaptenen o. lotsfördelningschefen Carl Washington Bolivar Jacob Forsell, f. 1824, † 1882 (H v e n a f o r s, B r å l a n d a).
- 3) Carl Gustaf, f. 1810, landtbrukare, † 1877. G. 1834 m. Maria Catharina Wilhelmina Friman, f. 1808, † 1891.

Barn:

- (1) *Henriette Maria Carolina*, f. 1835 $\frac{18}{7}$ (S k a r a).
- (2) *Mathilda Charlotta Wilhelmina*, f. 1837 $\frac{4}{4}$ (S k a r a).
- (3) *Marie Sophie*, f. 1842 $\frac{21}{9}$ (S k a r a).
- (4) *Carl Theodor*, f. 1848 $\frac{17}{6}$, fil. lic., adjunkt vid Skara högre allm. läroverk. G. 1884 $\frac{9}{1}$ m. *Hulda Carolina Törnqvist*, f. 1853 $\frac{13}{3}$.

Barn:

- Gerd Gurli Elisabeth*, f. 1886 $\frac{5}{3}$.
- Dag Edvard Theodor*, f. 1887 $\frac{6}{10}$, arkitekt (S t o c k h o l m).
- Birger Hjalmar*, f. 1889 $\frac{25}{4}$, jur. stud., underlöjtnant i Göta trängkärs reserv (S t o c k h o l m).
- Johan Ragnar*, f. 1890 $\frac{2}{12}$, fil. stud. (U p p s a l a).
- Tore Hilmer*, f. 1892 $\frac{28}{6}$, elev vid Tekniska högskolan (S t o c k h o l m).
- Kjell Gustaf Theodor*, f. 1896 $\frac{15}{2}$.
- Sten Hilding*, f. 1899 $\frac{22}{4}$.
- 4) Olof Petter, f. 1814, handlande, † 1905. G. 1847 m. Johanna Mathilda Erikson, f. 1826, † 1908.

Barn:

- (1) *Eva Mathilda*, f. 1849 $\frac{24}{12}$. G. 1869 $\frac{27}{12}$ m. ingenjören *Carl Alfred Sundström*, f. 1847 $\frac{22}{5}$ (F i l a d e l f i a).
- (2) *Anna Sofia Henrietta*, f. 1851 $\frac{13}{12}$. G. 1872 $\frac{8}{4}$ m. handlanden *Carl Jörgen Ludvig Schlanbusch*, f. 1840 $\frac{12}{8}$ (G ö t e b o r g).
- (3) *Ernst*, f. 1853. Vistas i Nordamerika.
- (4) *Agda*, f. 1859 $\frac{8}{8}$, kontorschef hos brodern Carl Gustaf (G ö t e b o r g).
- (5) *Carl Gustaf*, f. 1865 $\frac{24}{5}$, album- o. kartongfabrikant i G ö t e b o r g. G. 1895 $\frac{21}{9}$ m. *Signe Helena Rydberg Luhr*, f. 1876 $\frac{25}{1}$.

Barn:

Edvard Olof Robert, f. 1896 ²³/₈.

Gustaf Hakon, f. 1901 ¹⁰/₈.

Carl Gustaf, f. 1903 ¹¹/₅.

Ingrid Clara Mathilda, f. 1907 ²⁸/₉.

- 5) *Robert Gudmund*, f. 1816, kronofogde, † 1877.
G. 1862 m. *Anna Maria Rothman*, f. 1836, † 1893.

Barn:

Richard Gabriel, f. 1863 ²⁷/₆, rysk vice konsul,
kassör vid Mariehills sågverk (S t u g s u n d).

Gerda Maria, f. 1865 ⁶/₁. G. 1893 ²⁹/₆ m. prak-
tiserande tandläkaren *John Otto Rosendahl*, f.
1865 ⁶/₂ (Ö s t e r s u n d).

- 6) *Martin Emanuel*, f. 1829, landtbrukare, † 1888. G.
m. *Ingeborg Olsson*, f. 1835, † 1904.

Söner:

- (1) *Waldemar*, f. 1859 ⁵/₄, agronom, förval-
tare vid Ultuna landtegendom, föreståndare för
landtbruksskolan därst., R W O (U l t u n a,
U p p s a l a). G. 1890 ⁸/₁₁ m. *Elin Kristina*
Palm, f. 1858 ²⁴/₃.

Barn:

Georg Ferdinand, f. 1891 ²²/₁₂, elev vid Ve-
terinärinstitutet (S t o c k h o l m).

Martin Gunnar, f. 1894 ²⁰/₇, elev vid Schar-
taus handelsinstitut (S t o c k h o l m).

Elin Ingeborg, f. 1899 ⁹/₁.

- (2) *Peder*, f. 1866 ¹⁹/₆, köpman i G ö t e b o r g
under firma *Peder Melin & C:o* o. Kaffeång-
rosteriet Örnén. G. 1895 m. *Signe Hag-*
berg, f. 1874 ²⁹/₁₂.

Dotter:

Karin Gunborg, f. 1895 ²⁹/₉.

Millqvist.

Svensk släkt från östergötland, där äldste med säkerhet kände stamfadern, Nils Johansson, f. omkr. 1703, † 1755, var landbo å frälschemmanet Millhorn under Godegårds bruk. Efter födelseorten antogs släktnamnet omkr. 1760 af hans

båda söner, af hvilka den yngre, Jonas, f. 1743, † 1782, guldsmed och rusthållare i Landeryd i Linköpings län, hade nedanstående son Jonas.

Litteratur: Sv. Ättartal 1889 o. 1908.

Jonas, f. 1782, godsägare å Oltorp i Skaraborgs län, † 1848. G. 1812 m. Helena Maria Hedelius, f. 1791, † 1830.

Söner:

1. Carl Gustaf, f. 1818, godsägare å Oltorp, † 1888. G. 1853 $\frac{5}{4}$ m. *Carolina Brovall*, f. 1833 $\frac{3}{12}$. Äg. o. beb. *Redvägsborg* i Älfsborgs län (*Lena*).

Barn:

Carl Johan, f. 1855 $\frac{15}{8}$, student, förvaltare å *Redvägsborg* (*Lena*).

Ebba Emilia, f. 1861 $\frac{3}{6}$ (*Stockholm*).

Charlotta (Lotten) Helena, f. 1864 $\frac{28}{8}$, kontorist (*Stockholm*).

Gustaf Gottfrid, f. 1868 $\frac{28}{5}$, landtbrukare (*Redvägsborg, Lena*).

2. Per August, f. 1822, godsägare å Svartorp i Skaraborgs län, † 1884. G. 1851 m. Matilda Aurora Pettersson, f. 1828, † 1881.

Söner:

- 1) *Johan August*, f. 1855 $\frac{27}{2}$, revisor vid riksbankens afdelningskonor i Mariestad, styrelseledamot i Skaraborgs läns allm. sparbank och i samma läns brandstodsbolag. Arr. o. beb. *Simmatorp* i Skaraborgs län (*Skara*). G. 1885 $\frac{25}{4}$ m. *Sara Alma Kristina Boström*, f. 1860 $\frac{19}{7}$.

Barn:

- (1) *Johan Ragnar*, f. 1886 $\frac{12}{2}$, löjtnant vid Älfsborgs reg:te, elev vid krigshögskolan (*Stockholm*). G. 1911 $\frac{13}{4}$ m. *Kerstiu Erikson* (af Rydboholmssläkten), f. 1889 $\frac{25}{1}$.

Son:

Svante Johan, f. 1912 $\frac{15}{1}$.

- (2) *Ingeborg Maria Matilda*, f. 1890 $\frac{1}{12}$.

- (3) *Torsten Harald*, f. 1894 $\frac{12}{4}$, officersvolontär vid Smålands husarreg:te (*Rönneslätt, Eksjö*).

- 2) *Carl Oscar*, f. 1857 $\frac{14}{1}$, agronom, tjänsteman vid Smålands ensk. banks hufvudkontor i Jönköping, ledamot af stadens folkskolestyrelse. Beb. egen gård i nämnda stad. G. 1893 $\frac{3}{11}$ m. *Tekla Kajsa Eleonora Boström*, f. 1865 $\frac{12}{7}$.

Barn:

Elsa Maria, f. 1894 ⁴/₁₀.*Märta Matilda*, f. 1896 ³¹/₈.*Carl Robert*, f. 1899 ²⁵/₁₀.*Anna Ingegerd*, f. 1903 ⁴/₈.

- 3) *Hugo Viktor*, f. 1864 ¹⁹/₈, fil. kand., skriftställare, lärare vid krigsskolan å Karlberg, arméns intendenturkurs, bröderna Påhlmans handelsinstitut och Stockholms borgareshola, styrelseledamot i svenska publicisternas pensionsförening (Stockholm).

Äldre gren af släkten:

Johan Thure, spinnare i Norrköping, †. G. 2:o m. Sofia Ulrika Lindholm, †.

Dotter:

Elin Sofia Maria, f. 1879 ²/₇ (Norrköping).

Moll.

Släktens äldste kände stamfader Johan Adam Moll, var med. doktor, af holländsk börd. Efter hans död inflyttade hans änka Charlotta Sophia Pfarr, f. 1731, † 1801, omkring år 1754 till Stockholm, hvarest hon blef omgift med fabrikören Johan Hoving. Vid inflyttningen medföljde hennes son i första giftet nedanstående Johan Adam Moll.

Litteratur: Sv. Släktkalendern 1887.

Johan Adam, f. 1749, grosshandlare i Stockholm, † 1802.
G. m. Lovisa Maria Wasmuth, f. 1757, † 1810.

Söner:

1. Johan Emanuel, f. 1777, grosshandlare i Stockholm, † 1851. G. m. Henrica Charlotta Skoge, f. 1785, † 1845.

Söner:

- 1) Johan Adam, f. 1805, grosshandlare i Stockholm, † 1895. G. 1842 m. Anna Sophia Beskow, f. 1823, † 1897.

Barn:

- (1) John Gustaf, f. 1843, verkst. direktör i Skandinaviska kreditaktb., † 1912 ²⁷/₁₀. G. 1874 ⁷/₁₁ m. *Agda Gunhild Fris*, f. 1855 ¹⁰/₉ (Stockholm).

- (2) *Augusta Henrietta*, f. 1846 ²⁵/₁₂. G. 1867 ⁸/₆ m. stadsmäklaren Magnus Julius Neijber, f. 1838, † 1894 (S t o c k h o l m).
- (3) *Emma Sophia*, f. 1852 ⁹/₅. G. 1873 ⁴/₁ m. stadsmäklaren Hjalmar Forssner, f. 1834, † 1899 (S t o c k h o l m).
- (4) *Karl Thomas (Tom)*, f. 1853 ⁸/₈, fil. d:r, f. d. läroverksråd, lektor i fysik o. kemi vid högre realläroverket å Norrmalm i S t o c k h o l m.
- (5) *Mathilda Paulina*, f. 1855 ¹²/₁. G. 1890 ¹⁸/₁₂ m. tjänstg. e. o. lufpredikanten, regementspastorn vid Svea lifgarde, lektorn vid Nva elementarskolan i Stockholm, O H S Gbmt, O H:s Jmt, R C XIII:s O, L N O, L W O, teol. kand. *Henrik Nicolai Clausen Afzelius*, f. 1849 ²⁵/₈. Äg. o. beb. hus i S t o c k h o l m.
- (6) *Fritz Axel*, f. 1856 ²⁵/₂, varumäklare (S t o c k h o l m). G. 1883 ¹⁵/₉ m. *Anna Jakobina Frölen*, f. 1863 ¹/₂.

Döttrar:

- Signe Anna Sophia*, f. 1886 ¹⁶/₂, lärarinna (S t o c k h o l m).
- Dagmar Augusta*, f. 1887 ²⁵/₇, lärarinna (S t o c k h o l m).
- Elsa Anna Sophia*, f. 1889 ¹¹/₈, anställd i Skandinaviska kreditaktb. (S t o c k h o l m).
- Sonja Agda Mathilda*, f. 1891 ⁵/₂, lärarinna (A r v i k a).
- (7) *Victor Ludvig*, f. 1858 ²¹/₇, fullmäktig o. förste deputerad i riksbanken, öfverrevisor i järnvägsstyrelsen, ordf. i styrelsen för enskilda järnvägarnes pensionskassa, R N O. Beb. egen villa i D j u r s h o l m. G. 1885 ⁴/₁₁ m. *Katarina Louise Klingström*, f. 1864 ¹/₆.

Barn:

- Ruth*, f. 1886 ⁴/₉. G. 1906 ¹²/₆ m. professorn i praktisk medicin vid Uppsala universitet, öfverläkaren vid akad. sjukhuset, med. d:r *Gunnar Hjalmar Forssner*, f. 1876 ¹⁹/₅.
- Lizzie*, f. 1888 ³¹/₁₀.
- Sarah*, f. 1898 ²/₄.
- John Wilhelm Rutger*, f. 1902 ²⁸/₅.
- 2) Victor Emanuel, f. 1815, landtbrukare, † 1860. G. m. Lovisa Haglund, f. 1816, † 1903.

Barn:

- (1) *G er d a M a r i a C h r i s t i n a*, f. 1849 ²⁴/₁₀ (S a l t s j ö b a d e n).
- (2) *V i c t o r O t t o*, f. 1852 ⁶/₁₀, vice häradshöfding, assistent i Stockholms stads förmyndarekammare, R W O. Beb. egen villa i S a l t s j ö b a d e n. G. 2:o 1901 ²³/₉ m. *T y r a R o s a l i e L ö n n b l a d*, f. 1870 ³⁰/₈.

Dotter, i 2:a giftet:

G e r t r u d L o v i s a A u g u s t a, f. 1905 ¹⁹/₁.

- (3) *T h i l d a L o v i s a*, f. 1854 ¹⁵/₁₀ (S a l t s j ö b a d e n).
2. Didrik Johan, f. 1780, landtbrukare, † 1858. G. 1815 m. Hedvig Eriana Blommensköld, f. 1790, † 1847.

Dotter:

H e d d a W i l h e l m i n a (M i n a), f. 1830 ²¹/₁. G. 1855 m. kaptenen Carl Emil Ferdinand Åberg, f. 1823, † 1865 (S t o c k h o l m).

Montan.

Släkten härstammar med all säkerhet från en till Nora bergslag inflyttad wallon Pierre Lambert, hvars son Lambert Persson redan i slutet af 1500-talet var bergsbruksidkare i Nora socken och under åren 1606--1629 innehade hemmanet Born diirst. Hans sonson Lambert Persson, † 1692, komminister i Järnboås, antog släktnamnet Montanus, hvilket förkortades af andre sonen Erik Montan, † 1725, bruksförvaltare och g. m. Beata Stockenström. Erik Montans sonson landskamreraren Erik Montan, f. 1748, † 1815, hade i sitt första gifte med Eva Maria Hultberg, f. 1755, † 1787, sonen Wilhelm Erik.

Litteratur: Sv. Ättartal 1889.

Wilhelm Erik, f. 1779, borgmästare, lagman, † 1842. G. 1:o 1804 m. Christina Lovisa Ahlborg, f. 1784, † 1809; 2:o 1811 m. Elisabeth Eleonora Franck, f. 1782, † 1812.

Söner, i 1:a giftet:

1. Erik Wilhelm, f. 1807, advokatfiskal, † 1870. G. 1837 m. Justina Elisabeth Staaff, f. 1817, † 1882.

Barn:

- 1) *Justina Magdalena*, f. 1841 ⁷/₂. G. 1870 ¹/₁₂ m. kamreraren, vice häradshöfdingen Carl Claes Abraham Gother Westman, f. 1842, † 1892 (S t o c k h o l m).
- 2) Henrik Albert, f. 1845, kapten, † 1909. G. 1890 ²²/₉ m. *Anna Maria Viktoria Strömberg*, f. 1858 ¹²/₁₀ (S t o c k h o l m).

Barn:

Annie Sofia Justina, f. 1891 ¹/₈. G. 1911 ²⁶/₁₀ m. e. o. hofrättsnotarien, ledamoten af Sveriges advokatsamfund, *Gotthard Arthur Gullberg*, f. 1881 ²⁶/₉ (S t o c k h o l m).

Görel Elisabet Wilhelmina, f. 1893 ¹²/₆.

Erik Lambert, f. 1896 ³¹/₁₀.

- 3) *Pehr Ferdinand*, f. 1851 ¹¹/₈, kyrkoherde i Husby pastorat af Västerås stift, kontraktsprost i Hedemora kontrakt (D a l a - H u s b y). G. 1884 ²⁰/₅ m. *Matilda Maria Elisabet (Tilda) Cornelius*, f. 1860 ¹³/₄.

Barn:

Eva Maria Elisabet, f. 1885 ²⁴/₉.

Rut Emy Justina, f. 1886 ⁵/₁₀. G. 1912 ²²/₉ m. e. o. hofrättsnotarien, jur. kand. *Carl Kuut Åhman*, f. 1886 ¹⁸/₅ (N å s).

Esther Matilda, f. 1888 ²¹/₁₁.

Märta Sofia, f. 1891 ²⁵/₇.

Pehr Erik, f. 1895 ¹⁸/₆.

- 4) *Carl Otto*, f. 1853 ²⁴/₆, vice president i blandade domstolen i Alexandria, f. d. hofrättsassessor, KNO 1 kl. (Villa Montan, San Stefano, Alexandria, Egypten). G. 1901 ¹²/₂ m. *Fanny Maria Adèle Bohm*, f. 1869 ²⁸/₂.

Döttrar:

Art Maria Justina Mansourah, f. 1902 ²⁹/₁₀.

Ulrika Wilhelmina Constance Alexandrine (Ulla), f. 1904 ¹⁶/₂.

Fanny Sofia Agnes Svea, f. 1911 ¹²/₆.

- 5) *Gustaf Edvard*, f. 1857 ⁸/₁₁, pastorsadjunkt i Engelbrekts församling i S t o c k h o l m.

i 2:a giftet:

2. Erik Carl, f. 1812, färgerifabrikör, † 1873. G. 1843 m. Jeanna Augusta Wilhelmina Borgström, f. 1823, † 1911.

Döttrar:

- Hilma Augusta Lovisa*, f. 1844 ⁵/₈ (Karlstad).
Eva Louise Amalia, f. 1858 ¹⁰/₈. G. 1886 ⁸/₆ m. kontraktsprosten, kyrkoherden i Färgelanda o. Ödeborgs församlingars pastorat, LNO, *Anders Niklas Beckman*, f. 1857 ²⁰/₇ (Färgelanda).
Anna Emilia, f. 1862 ²⁶/₆ (Karlstad).
Gerd Hedvig Maria, f. 1865 ⁷/₆ (Karlstad).

Montelius

(Upplandssläkten).

Äldste kände stamfadern för denna släkt Montelius (som ej är befryndad med en från Kalmарtrakten bördig släkt med samma namn) var bonden Hans Månsson i Holmbro by i Tibble socken, Hagunda härad (Uppland), g. m. Kari Ersdotter. Deras son Johan Montelius, f. 1683, † 1768, prost och kyrkoherde i Edebo (Uppland) hade i sitt gifte med Margareta Beata Hörner, f. 1704, † 1765, tio barn, däribland sonen Per, major och kommandant i Malmö, hvilken ändrade släktnamnet till Montell (se denna släkt) och sonen Augustin Montelius, f. 1736, † 1816, prost o. kyrkoherde i Edebo, g. 1:o 1774 m. Anna Catharina Christierna, f. 1747, † 1775, och 2:o 1775 m. Charlotta Seuderman, f. 1755, † 1840. Från Augustin Montelius' söner Harald (i första gifte) och Augustin (i andra gifte) härstamma alla nu levande släktmedlemmar.

Litteratur: Sv. Släktkalender 1886.

Äldre grenen:

Harald, f. 1775, tjänsteman vid järnvägen i Stockholm, † 1818. G. 2:o m. Amalia Engman, f. 1779, † 1841.

Son:

Augustin, f. 1808, grosshandlare, bankkamrerare, † 1888. G. 1845 m. Amalia Charlotta Nætzell, f. 1816, † 1898.

Barn:

- 1) *Hildegard Amalia (Hilda)*, f. 1846 ³¹/₈. G. 1883 ⁴/₉ m. kyrkoherden i Sätersta o. Bogsta församlingars pastorat af Strängnäs stift *Frans Oscar Sandsten*, f. 1853 ²⁰/₁₁ (Gnesta).
- 2) *Caleb Augustin*, f. 1850, tjänsteman hos drätselnämnden i Stockholm, † 1908. G. 1893 ⁷/₁₀ m. *Ebba Katarina Norberg*, f. 1857 ²¹/₁₁ (Stockholm).

Barn:

- Marion Amalia Katarina*, f. 1895 ¹⁷/₁.
Karin Alfhild Emilia, f. 1896 ²³/₈.
Sven Justus Augustin, f. 1899 ¹⁷/₁₁.
 3) *Knut Johan (John)*, f. 1852 ²⁶/₄, bitr. pastor vid Blasieholmskyrkan i Stockholm, sekreterare i Evangeliska fosterlandsstiftelsens missionsstyrelse. G. 1881 ²²/₇ m. *Maria Karolina Kylberg*, f. 1860 ²¹/₅.

Barn:

- (1) *Hjalmar Daniel Augustin*, f. 1884 ¹/₃, teckningslärare vid Uppsala högre elementarläroverk. G. 1911 ²²/₆ m. *Ester Carolina Geist*, f. 1881 ²⁰/₁₀.

Dotter:

- Margit Karolina*, f. 1912 ¹²/₉.
 (2) *Sara Maria*, f. 1885 ¹⁵/₁₂, folkskollärrinna (Stockholm).
 (3) *Rut Gerda Emilia*, f. 1887 ⁹/₈, musiklärarinna (Stockholm).
 (4) *Johan Fredrik (Jonn)*, f. 1889 ¹⁴/₆, fil. stud. (Stockholm). G. m. *Gerda Wilhelmina Olaiisson*, f. 1884 ²⁶/₅.

Söner:

- Tor Berndt Allan*, f. 1912 ¹/₈.
Nils Gustaf Allan, f. 1912 ¹/₈.
 (5) *Hjalmar Natanael*, f. 1891 ⁹/₅, etsare.
 (6) *Knut Vilhelm*, f. 1893 ³/₁, landtbrukselev.
 (7) *Gustaf Harald (Lisa)*, f. 1895 ⁵/₁.
 (8) *Hanna Elisabet (Lisa)*, f. 1896 ³/₁₁.
 (9) *Ellen Maria*, f. 1902 ³/₁.
 (10) *Ebba Anna Margareta (Anna Greta)*, f. 1904 ¹⁹/₂.
 4) *Sigrid Maria*, f. 1856 ²¹/₂ (Göteborg).
 5) *Anna Katarina*, f. 1859 ²/₁₁, första lärarinna vid Trälleborgs samskola (Trälleborg).

Yngre grenen:

- Augustin, f. 1777, bokhållare vid bankodiskontverket, † 1822. G. 1801 m. Sofia Christina Wernander, f. 1781, † 1853.

Son:

- Oscar Augustin, f. 1811, hofrättsråd, † 1894. G. 1842 m. Clara Octavia Norin, f. 1822, † 1905.

Barn:

- 1) *Gustaf Oscar Augustin*, f. 1843 $\frac{9}{9}$, fil. d:r, jur. hedersd:r, professor, riksantikvarie, garde des médailles, sekreterare i Vitterhets-, historie- o. antikvitetsakademien, en af kommitterade till tryckfrihetens värd, inspektör för högre allmänna läroverket å Södermalm samt för Södermalms högre läroanstalt för flickor, K m st k N O, R Pr O Pour le Mer, K D D O 1 gr., St Off It Kr O, K N S:t O O 1 kl., R Pr Kr O 2 kl., Off Fr lustr publ, Tun Nich It 2 kl., L V A, L H A, L Sk S, L V S, Hed L V V S, L Ac dei Lincei i Rom, koresp. L af Franska inst. samt hedersledamot af åtskilliga in- o. utländska lärda sällskap. Äg. del i hus i Stockholm. G. 1871 $\frac{20}{9}$ m. *Agda Georgina Dorothea Alexandra Reuterskiöld*, f. 1850 $\frac{23}{4}$, G M.
- 2) *Clara Sofia Elisabeth (Elin)*, f. 1845 $\frac{11}{6}$. Äg. del i hus i Stockholm.
- 3) *Lars Henning August*, f. 1847, häradshöfding, † 1909 $\frac{25}{5}$. G. 1877 $\frac{26}{5}$ m. *Hilda Carolina Bergman*, f. 1855 $\frac{29}{11}$. Äg., jämte barnen, Ulriksberg i Växjö (S t o c k h o l m).

Barn:

- Signe Hilda*, f. 1879 $\frac{19}{3}$. G. 1908 $\frac{26}{10}$ m. länsnotarien i Uppsala län, sekreteraren hos stadsfullmäktige i Uppsala, fil. kand. *Carl Ebbe Richard Bring*, f. 1877 $\frac{2}{7}$.
- Alvar Henning*, f. 1880 $\frac{2}{9}$, fil. kand., e. o. hofrättsnotarie (Uppsala). G. 1912 $\frac{17}{1}$ m. *Hedvig Anna Gustava Eberstein*, f. 1882 $\frac{5}{9}$.
- Agnes Carolina*, f. 1882 $\frac{12}{11}$, fil. kand. G. 1909 $\frac{11}{6}$ m. docenten vid Stockholms högskola, jur. d:r *Gustaf Albert (Gösta) Eberstein*, f. 1880 $\frac{1}{12}$. Beb. egen villa i Djursholm.
- Lars Oscar August*, f. 1885 $\frac{12}{1}$, jur. kand., e. o. notarie i Svea hofrätt (S t o c k h o l m).
- Johan Gustaf Emanuel*, f. 1888 $\frac{3}{9}$, elev vid Tekniska högskolan (S t o c k h o l m).
- Clara Hilda Ingegerd Maria*, f. 1897 $\frac{19}{8}$.
- 4) *Carl Wilhelm Henrik*, f. 1852 $\frac{21}{1}$, sekreterare o. ombudsman för Sveriges riksbank, vice häradshöfding, R N O. Äg. hus i Stockholm. G. 1880 $\frac{25}{11}$ m. *Ida Hedvig Wilhelmina Nordlund*, f. 1857 $\frac{2}{9}$.

Son:

Carl Oscar Josef, f. 1881 $\frac{7}{10}$, fil. kand., civilingenjör, byråingenjör af 1:a klass vid k. järnvägs-

styrelsens byrå för elektrisk drift (S t o c k h o l m).
G. 1906 ²¹/₁₀ m. *Laura Amalia (Lillemor)*
Gagge, f. 1880 ⁸/₂.

Barn:

Carl Oscar Torsten, f. 1907 ¹⁵/₁₁.

Alfhild Lillemor Birgitta, f. 1910 ¹⁹/₅.

- 5) *Anna Maria Augusta*, f. 1854 ²/₃, anställd hos aktb. P. A. Norstedt & Söner. Äg. del i hus i S t o c k h o l m.
- 6) *Clara Mathilda Christina*, f. 1858 ⁹/₂, anställd hos Svenska liförsäkringsanstalten Oden. Äg. del i hus i S t o c k h o l m.

Montell.

Äldre gren af Upplandssläkten Montelius (se ofvan).
Prösten Johan Montelius' äldre son Per, f. 1727, † 1797, major och kommandant i Malmö, ändrade släktnamnet till Montell. G. 1758 m. Maria Elisabeth Fripp, f. 1731, † 1786, hade majoren Per Montell bl. a. barn souen Carl Peter, f. 1761, † 1812, major och kommandant i Varberg, som i sitt år 1793 ingångna gifte med Sofia Cecilia Aurelius, f. 1768, † 1802, blef fader till nedanstående Johan Jakob.

Litteratur: Sv. Ättartal 1889.

Johan Jakob, f. 1796, öfverstelöjtnant, postinspektör,
† 1885. G. 1829 m. Sofia Amalia Christensson, f. 1803,
† 1893.

Söner:

1. *Albrecht Herman*, f. 1833 ¹⁵/₆, f. d. förvaltare (T r ä l l e b o r g).
2. *Jakob Peter Ferdinand (Jacques)*, f. 1835 ¹⁸/₄, f. d. registrator i Riksgäldskontoret, R W O (S t o c k h o l m).
3. *Gustaf Henrik Elis (Gösta)*, f. 1836 ⁷/₁₀, f. d. öfverste, f. d. öfverstelöjtnant vid Kronobergs reg:te, R S O (L u n d).
4. Oscar Alfred Lorens, f. 1840, postmästare, † 1912 ²⁴/₆. G. 1877 ²³/₁₀ m. *Emilie Sophie Hacksell*, f. 1854 ²²/₂ (N y k ö p i n g).

Barn:

- 1) *Erland Johan Oskar*, f. 1878 ⁹/₁₀, kronofogde i Jämtlands södra fögderi (S v e g). G. 1911 ³⁰/₁ m. *Kristina Margareta (Stina) Dahnc*, f. 1880 ⁹/₈.

Son:

- Jan Erik Oskar*, f. 1911 ²³/₁₂.
 2) *Bror Emil*, f. 1882 ⁵/₁₁, löjtnant o. 3:e reg:ts-adjutant vid Södermanlands reg:te (Strängnäs). G. 1912 ¹⁸/₂ m. *Elsa Philipson*, f. 1890 ²²/₁.
 3) *Sofia Alfhild Cecilia*, f. 1888 ²⁸/₈ (Nyköping).

Munktell.

Denna gamla uppsvenska präst- och brukssläkt härstammar från Oluff Oluffsson, handlande och borgare i Köping i slutet af 1500- och början af 1600-talet — troligen den samme Oluff Oluffsson, som under åren 1607 och 1608 var byfogde i Köping — sedermera brukare af egen gård i Munktorps socken i Västmanland; g. m. Dordi Andersdotter. Hans son Martinus Olaf, f. 1620, † 1691, kyrkoherde i Säter, antog efter Munktorp namnet Munktelius, hvilket bibehölls af de af hans efterkommande som tillhörde prästståndet, men af öfriga släktmedlemmar redan under följande århundrade ändrades till Munktell. Han blef gift 1664 m. Anna Larsdotter Barckia, f. 1647, † 1713, kyrkoherdedotter från St. Tuna och syster till riksrådet greve Samuel Barck. Ende till mogen ålder komne sonen, Johan Munktell, f. 1678, † 1744, bruksbokhållare, sedermera räntmästare vid Stora Kopparberget och sist direktör vid Falu bergslags vedkontor, g. 1708 m. Margareta Troilla, f. 1687, † 1727, hade sönerna Fredrik, Johan Martin och Andreas från hvilka släktens tre hufvudgrenar, benämnda resp. Ihrsta- eller Eskilstuna-, Grycksbo- och Kungsåra-grenen härstamma. Om den sistnämnda af dessa grenar hafva icke senare uppgifter än dem som förekomma i Anreps Släktbok kunnat erhållas, hvarför densamma här nedan uteslutits.

Litteratur: Anrep, Sv. Släktboken.

Ihrsta- eller Eskilstunagrenen:

Fredrik, f. 1710, konststatsinspektör vid Stora Kopparberget, bankokommissarie, † 1763. G. 1:o 1737 m. Emerentia Barbara Geisler, f. 1717, † 1739; 2:o 1741 m. Magdalena Bark, f. 1711, † 1761.

Son, i 1:a giftet:

Johan Eric, f. 1739, geschworner vid Stora Kopparberget, † 1773. G. 1764 m. Magdalena Nordman, f. 1745, † 1790.

Son:

Johan Fredrik, f. 1764, teol. d:r, prost o. kyrkoherde i Ihrsta, den bekanta genealogen o. utgifvaren af Västerås stifts herdaminne, † 1848. G. 1796 m. Christina Charlotta Nohrborg, f. 1773, † 1846.

Son:

Johan Theofron, f. 1805, direktör, framstående mekaniker o. industriidkare, anläggare af Eskilstuna mek. verkstad, † 1887. G. 1833 m. Fredrika Wilhelmina Hjertstedt, f. 1807, † 1846.

Barn:

1) *Theofron*, f. 1834 ⁴/₇, fil. d:r, f. d. disponent för Munktells mek. verkstadsaktb. i Eskilstuna, R W O. Äg. hus i Stockholm. G. 1860 ¹⁴/₆ m. Anna Pauline Graaf, f. 1835, † 1911.

Barn:

(1) Sten Helmer Theofron, f. 1862, vice läradshöfding, distriktssekreterare vid statens järnvägar, † 1911 ³¹/₁₂. G. 1910 ¹¹/₂ m. *Maria Elisabeth Lode* från Finland, f. 1885 ¹²/₉.

(2) *Agda Sigrid Maria*, f. 1864 ⁹/₁. G. 1889 ⁸/₁₁ m. verkstads- o. kontorschefen vid Mölntorps aktb. bergsingenjören *Adolf Richard von Unge*, f. 1862 ¹⁰/₃ (Möln torp, Kolbäck).

(3) *Thyra Gertrud Eliza*, f. 1867 ²⁰/₂ (Stockholm).

(4) *Bengt Hugo Theofron*, f. 1870 ⁵/₃, revisor i arméförvaltningens intendentsdepartement (Stockholm).

(5) *Nils Thorsten Theofron*, f. 1870 ⁵/₃, med. lic., stadsläkare i Tors hälla. G. 1906 ¹⁴/₆ m. *Signe Dagmar Cordelia Strömbom*, f. 1875 ¹⁸/₆.

Son:

Nils Theofron Thorstensson, f. 1907 ¹⁸/₅.

(6) *Elsa Signe Martina*, f. 1873 ¹⁵/₅. G. 1898 ⁴/₁₀ m. bankchefen *Einar Lystad*, f. 1870 ⁷/₁₀ (Kristiania).

2) *Emma Thorborg Mathilda*, f. 1839 ³⁰/₄. G. 1860 ¹⁹/₉ m. kammarherren Johan Gustaf Wilhelm Belfrage, f. 1827, † 1909. Beb. eget hus i Stockholm.

Grycksbögrenen:

Johan Martin, f. 1713, först direktör vid Bergslagens vedkompani men ägnade sig sedan åt det af honom ägda Grycksbo pappersbruk, hvilket sedan 1717 varit inom släkten, † 1790. G. 1770 m. Margaretha Elisabeth Svedelia, i hennes 3:e gifte, f. 1730, † 1788.

Son:

Johan Jacob, f. 1774, bergsråds titel, ägde Grycksbo, † 1847. G. 1802 m. Eva Gahn, f. 1782, † 1850.

Son:

Johan Henrik, f. 1804, brukspatron, berömd musiker, ägde Grycksbo, † 1861. G. 1836 m. Christina Augusta Eggertz, f. 1818, † 1889.

Barn:

1. *Augusta Henrika*, f. 1840 ²⁷/₄. G. 1860 ²⁵/₉ m. brukspatronen Henrik Wolther Clason, f. 1821, † 1874 (S t o c k h o l m).
2. Henrik, f. 1841, bergsingenjör, disponent för J. H. Munktells pappersfabriksaktb., † 1906 ²¹/₂. G. 1:o 1874 ⁹/₄ m. Augusta Elisabeth Jacobson, f. 1849, † 1892; 2:o 1893 ²⁷/₅ m. *Anna Paulina Lidback*, f. 1855 ⁹/₅ (G r y c k s b o).

Barn, i 1:a gifte:

- 1) *Henrik August*, f. 1875 ¹⁰/₃, civilingenjör, disponent för Grycksbo pappersbruk (G r y c k s b o). G. 1902 ⁷/₆ m. *Klara Mathilda Sandström*, f. 1876 ⁸/₅.

Barn:

- Axel Henrik*, f. 1903 ¹/₁₂.
Eva Mathilda Augusta, f. 1906 ¹³/₂.
- 2) *Johan Fredrik*, f. 1876 ²¹/₁₁, ingenjör vid Grycksbo pappersbruk (G r y c k s b o).
 - 3) *Ernst Olof*, f. 1880 ¹⁵/₆, grosshandlare (G ö t e b o r g). G. 1906 ¹¹/₁₂ m. *Ellen Wahlgren*, f. 1882 ¹⁰/₇.

Barn:

- Ernst Gustaf Henrik*, f. 1907 ²¹/₁₀.
Anna Ellen, f. 1911 ²¹/₆.
- 4) *Eva Helena Augusta*, f. 1883 ⁵/₁₂. G. 1911 ²¹/₉ m. marinläkaren af 2:a graden vid marinläkarkåren, med. lic. *Erik (af) Edholm*, i hans 2:a gifte, f. 1874 ²/₃ (S t o c k h o l m).
 - 5) *Arf wed Martin*, f. 1885 ²⁷/₄, fil. kand. (U p p s a l a). G. 1910 ¹⁴/₅ m. *Maria Anna Katarina (Maja) Lundström*, f. 1882 ¹⁰/₅.

Barn:

Arfved Axel Henrik, f. 1911 ²²/₂.*Hans*, f. 1912 ²⁷/₆.

i 2:a gifftet:

- 6) *Brita Henrietta Georgina*, f. 1894 ¹⁴/₈.
3. *Hans August*, f. 1842, läkare, † 1891. Öfverflyttade 1870 till Buenos Aires i Södra Amerika, g. där 3 gånger o. efterlämnat flera barn, om hvilka upplysningar ej kunnat erhållas.
4. *Amalia Christina*, f. 1846 ³⁰/₁ (S t o c k h o l m). G. 1866—18.. m. kommandörkaptenen Claes Wilhelm Nils August Hjelmstierna, f. 1825, † 1904.
5. *Emma Josepha*, f. 1851 ²⁹/₆ (S t o c k h o l m). G. 1870—18.. m. löjtnanten, friherre Carl Axel Ambjörn Sparre, f. 1839, † 1910.
6. *Helena Mathilda*, f. 1852 ²⁴/₁₁, tonsättarinna. Äg. villan Furuhof i Rättvik (S t o c k h o l m).

Munthe.

Urgammal, förnämlig adlig ätt från Flandern, där namnet förekommer i urkunder från år 990 och hvars förste med full visshet kände ättefader var Asericus de Munte, hvilken år 1072 bevittnade ett grefve Roberts af Flandern privilegiebref för det rika och mäktiga abbotstiftet S:t Peter, hvarest hans yngre son Arnold de Munte, † 1132, blef abbot. Asericus äldste son var riddaren Siger de Munte, hvars ättling i tolfte led Adam von Munte (jämte sin broder Hans) af kejsar Maxmilian I den 20 mars 1509 upptogs bland Tyska rikets adel. Sonen Adam von Munthe d. y. lämnade i de oroliga tiderna under 1500-talets första hälft sitt fädernesland och slog sig ned i Lübeck, där hans son Ludvig blef köpman (patricier). Från Ludvig von Munthe härstamma de danska, norska och svenska grenarna af ätten, af hvilka grenar endast den sistnämnde numera är agnatisk, under det att alla nu lefvande medlemmar af de båda förstnämnda grenarna härstamma från två af nedannämnde Arnold M:s yngre broder biskopen i Bergen Ludvig M:s döttrar, hvilkas barn upptogo sina mödrars familjenamn. Biskopens dottersons son justitieradet Bredo M. naturaliserades 1755 som dansk adelsman med namnet von Munthe af Morgenstjerne. De i Flandern kvarstannande grenarna af släkten utlocknade under 1500- och 1600-talen. Förnämnde Ludvig v. M:s son Hans, f. 1560, † 1601, kyrkoherde i Tikjüb på Själland, hade sonen Arnold, f. 1590, † 1629, teol. professor i Lund, hvars son Hans, f. 1622, † 1681 såsom kyrkoherde i Bösarp i Skåne blef genom nämnde provis' oröfring svensk undersåte. Hans son, kyrkoherden i

Slågarp Jöns Munthe, f. 1655, † 1724, hade i sitt första gifte med Dorothea Braunn sonen Martin Munthe, f. 1698, † 1786 som tullinspektör i Karlshamn och i andra giftet med Christina Eugeström sonen Sven Johan Munthe, f. 1714, † 1774, professor i Lund, från hvilka de nu lefvande grenarna, Karlshamnsgrenen och Lundsgrenen härstamma. Tullinspektören Martin Munthe blef 1728 g. m. Anne Mary Fuus, f. 1701, † 1767, och fader till nedanstående borgmästaren Johan Lorentz (Karlshamnsgrenen), och professorn Sven Johan Munthes son i hans 1746 ingångna gifte med Magdalena Ulrika Hellichius var nedanstående borgmästaren Carl Magnus (Lundsgrenen).

Litteratur: Munthe, C. D. V., Munthesläkten från medlet af 1000-talet till närvarande tid, Hålsingborg 1883; Tersmeden, Kalender öfver i Sverige lefvande öintroducerad adel; Sv. Släktkalender 1886; Nyberg, Gottländsk Släktbok 1910.

Karlshamnsgrenen:

Johan Lorentz, f. 1729, borgmästare, lagman, riksdagsman, † 1795. G. 1760 m. Charlotta Rebecka Cassel, f. 1734, † 1793.

Söner:

1. Martin Lorentz, f. 1762, häradshöfding, † 1819. G. 1789 m. friherrinnan Gertrud Catharina von Kuorring, f. 1762, † 1817.

Son:

Carl Ludvig, f. 1795, vice häradshöfding, tullinspektör, † 1860. G. 1822 m. Maria Catharina Gillberg, f. 1797, † 1863.

Söner:

(1) Carl Martin Wilhelm, f. 1823, byggmästare, † 1904. G. 2:o 1871 m. *Emma Carolina Hallberg*, f. 1842 ²/₁ (S t o c k h o l m).

Barn:

a) *Ernst Ludvig*, f. 1872 ³/₄, revisor o. bokhållare i Sveriges allm. hypoteksbank (S t o c k h o l m). G. 1908 ³/₈ m. *Ulrika Eleonora (Eleonor) Jansson*, f. 1882 ²⁹/₄.

Barn:

Alice Eleonora, f. 1909 ⁹/₁₂.
Richard Ernst Lorentz, f. 1911 ²⁰/₂.
 b) *Emmy Charlotta Maria*; f. 1878 ⁶/₉. G. 1906 ²⁸/₇ m. disponenten hos Akth. Stjernfors-Ställdalen, civilingenjören *Anders Leonard Berglund*, f. 1869 ¹⁰/₉ (B r e d s j ö).

- (2) Johan Adolf, f. 1831, fabrikant, † 1891. G. 1869 $\frac{13}{3}$ m. *Carolina Johansdotter*, f. 1845 $\frac{7}{10}$ (Marieberg, Årsta äng, Liljeholmen).

Döttrar:

Gertrud Adolfina Maria Elisabeth, f. 1870 $\frac{4}{12}$. G. 1895 $\frac{7}{1}$ m. apotekaren Gustaf Magnus Blom, f. 1864, † 1911 (Lojo, Nylands län, Finland).

Wanda Emilia Walborg, f. 1876 $\frac{19}{6}$. G. 1897 $\frac{26}{7}$ m. maskinisten *Johan Axel Ehrenfrid Johansson*, f. 1871 $\frac{26}{10}$ (Vinterviken, Stockholm).

Aurora Mathilda Eugenia, f. 1884 $\frac{23}{8}$, fil. magister. G. 1911 $\frac{29}{6}$ m. stationsinspektoren *Bruno Rosvall*, f. 1874 $\frac{27}{9}$ (Röykä, Nylands län, Finland).

2. Jacob Ludvig, f. 1770, ryttmästare, öfverjägmästare, † 1822. G. 1799 m. Elisabeth Catharina Regnell, f. 1780, † 1869.

Söner:

- 1) Ludvig Wilhelm, f. 1804, major, † 1861. G. 1844 m. Sofia Maria Theophila af Sandeberg, f. 1817, † 1896.

Barn:

- (1) *Catharina Maria*, f. 1845 $\frac{6}{1}$, f. d. innehafvarinna af o. föreståndarinna för elementarskola för flickor i Ystad (Värna, Lidingsö-Brevik).
- (2) *Carl David Ludvig Wilhelm W:son*, f. 1849 $\frac{7}{6}$, generalmajor o. chef för Fortifikationen samt för Arméförvaltningens fortifikationsdepartement, K S O 1 kl., K W O 1 kl., G V:s Olymp M, R Fr H L, R N S:t O O, L Kr V A, H L Ö M S, L Sk S. Äg. o. beb. villan Värna (Lidingsö-Brevik). G. 1881 $\frac{20}{10}$ m. *Hedvig Charlotta (Hedda) af Klinteberg*, f. 1862 $\frac{7}{12}$.
- (3) *Nanna Theophila*, f. 1853 $\frac{1}{8}$. G. 1879 $\frac{18}{12}$ m. vice häradshöfdingen Otto Gustaf Norden skjöld, f. 1834, † 1901 (Kristianstad).
- (4) *Helge Åke Rudolf W:son*, f. 1859 $\frac{7}{8}$, fil. d:r, rektor vid Frans Schartaus handelsinstitut, R N O. Äg. villan Strandhem å Värmdön

(Stockholm). G. 1891 ¹³/₆ m. *Louise Anna Marie Nicoline Munthe* (af den norska Munthe-släkten), f. 1866 ¹³/₁.

Barn:

Alf, f. 1892 ⁸/₅, elev vid Konstakademien.

Siv, f. 1894 ³/₁, student.

Sophia (Sonja), f. 1896 ³/₆.

- 2) *Martin Arnold Fredrik*, f. 1816, apotekare, † 1877. G. 2:o 1853 m. *Lovisa Aurora Ugarph*, f. 1819, † 1880.

Barn:

(1) *Anna Katarina Fredrika*, f. 1854 ²⁸/₇, artist (målarinna). G. 1875 ²¹/₆ m. landskapsmålaren *Johan Reinhold Norstedt*, f. 1843, † 1911 ¹⁵/₁₂ (Stockholm).

(2) *Carl Ludvig Arnold*, f. 1856 ¹⁰/₁, kommandörkapten af 1:a graden vid K. Flottan, skriftställare, R S O, R N O, R Fr H L, L Kr V A, L Ö M S, L Sk S (Stockholm). G. 1900 ²³/₂ m. *Edith Magdalena Andersén*, f. 1875 ⁸/₁₀.

(3) *Axel Martin Fredrik*, f. 1857 ³¹/₁₀, med. d:r, förste lifmedikus, H. M. Drottningens läkare, författare, O H Gbmt, G V Sbm, K W O 2 kl., R N O, K Bad Z Löw O 1 kl. o. Berth I Z O 2 kl., R R S:t St O 2 kl. m kr, K D D O 2 gr., R Pr Kr O 2 kl., K St Br Vict O 2 kl., R Ö J Kr O Zld, Off Fr H L, R It Kr O. Äg. hus i London samt villor på Capri o. i Leksand (London). G. 1:o 1880 ²³/₁₁ (m. *Ultima Horuberg*, i hennes 1:a gifte, f. 1861 ²³/₁); 2:o 1907 ¹⁵/₅ m. *Hilda Remington-Mellor*, f. 1879 ²/₁₀.

Söner, i 2:a giften:

John Axel Viking, f. 1908 ³/₄.

Ludvig Malcolm Martin Grane, f. 1910 ³⁰/₁.

3. *Carl Christopher*, f. 1772, kammarrättsråd, † 1839. G. 1797 m. *Beata Lovisa Drake* af Hagelsrum, f. 1773, † 1830.

Son:

Gustaf Lorentz, f. 1809, landshöfding, † 1889. G. 1837 m. *Fredrique Heerman*, f. 1815, † 1897.

Barn:

(1) *Louise Katarina*, f. 1844 ¹⁷/₅. G. 1867 ¹⁹/₁₁ m. öfverjägmästaren *Carl Gustaf Göthe*, f. 1835, † 1907 (Växjö).

- (2) *Charlotta Elisabeth*, f. 1846 ²⁸/₉. G. 1881 ¹⁸/₆ m. riddarhuskamreraren Oscar Silversparre, f. 1832, † 1910 (S t o c k h o l m).
- (3) *Gustaf Fredrik*, f. 1849 ¹³/₄, jur. kand., president i kammarkollegium, K m s t k N O (S t o c k h o l m). G. 1895 ⁹/₅ m. Selma Maria Augusta Wallin, f. 1871, † 1901.

Barn:

Gustaf Lorentz, f. 1896 ³/₇.

Mary Emilia, f. 1898 ¹⁷/₈.

Curt Fredrik, f. 1900 ²⁰/₄

Carl Arne, f. 1901 ¹³/₆.

4. Sven Arnold, f. 1774, vice häradshöfding, godsägare, † 1840. G. 1839 m. Anna Maria Lidström, † 1855.

Son:

Carl Pontus Viktor, f. 1819, godsägare, † 1875. G. 1842 m. Hedda Fredrika Hoffstedt, f. 1821, † 1900.

Barn:

- (1) *Victoria Hedvig Maria*, f. 1843 ²⁰/₁₁. G. 1864 ²³/₁₁ m. underlöjtnanten Claës Henning Edvard Breitholtz, f. 1836, † 1895 (H e r r l j u n g a).
- (2) Victor Helmsfrid Thorsven, f. 1847, superintendent, † 1892. G. 1874 ⁹/₄ m. *Maria (Mary) Peterson*, f. 1854 ³⁰/₁₀ (R o c k f o r d, Ill., N o r d a m e r i k a).

Barn:

Victor Åke, f. 1875 ¹²/₂, köpman (R o c k f o r d).

Fritthiof Werner, f. 1878 ²⁰/₁₂.

Edith Ida Maria, f. 1882 ⁹/₄.

Hedvig Stina Maria, f. 1888 ¹⁸/₁₁.

- (3) *Fredrika Mathilda Anna*, f. 1850 ²⁷/₆. G. 1877 ¹⁰/₈ m. f. d. bryggeriägaren o. handlanden *Carl Fredrik Sundblad*, f. 1839 ¹⁴/₇ (L i d i n g ö V i l l a s t a d).

Lundsgrenen:

Carl Magnus, f. 1750, borgmästare, assessor, † 1809. G. 1:o 1786 m. Gustafva Nerman, f. 1753, † 1795; 2:o 1796 m. Helena Sofia Sorbon, f. 1775, † 1823.

Söner, i 1:a giftet:

1. Carl Fredrik, f. 1794, tullinspektör, † 1850. G. 1822 m. Anna Charlotta Hansdotter, f. 1801, † 1856.

Barn:

- 1) Johan Magnus, f. 1827, handlande, † 1878. G. 1855 m. Charlotta Elisabeth Mathilda Klintberg, f. 1837, † 1895.

Barn:

- (1) *Johanna Charlotta Antoinetta*, f. 1856 ¹⁰/₅. G. 1882 ²⁶/₇ m. handlanden *Emil Theodor Krokstedt*, f. 1857 ²⁹/₉. Äg. o. beb. Hallute på Gottland (När).
- (2) *Carl Johan Mathias (Johann)*, f. 1858 ²/₈, grosshandlare i Visby. Äg. Stenstu på Gottland o. hus i nämnda stad. G. 1889 ³¹/₈ m. *Maria Carolina Bachér*, f. 1864 ¹¹/₉.

Barn:

- Gerda Maria*, f. 1892 ²⁹/₂.
Ellen Mathilda, f. 1894 ⁸/₈.
Carl Magnus, f. 1898 ³¹/₇.
John Axel, f. 1901 ¹²/₄.
Enar Ludvig, f. 1903 ³⁰/₅.
- (3) *Henrik Wilhelm*, f. 1860 ¹/₁₁, fil. d:r, statsgeolog, f. d. docent vid Uppsala universitet, författare, R W O (Stockholm). G. 1898 ²³/₈ m. *Tora Ingegerd Walberg*, f. 1875 ³⁰/₆.

Son:

- Tore Henrik*, f. 1902 ³⁰/₁₂.
- (4) *Lars Johan Oskar*, f. 1866 ¹¹/₁₁, landtbrukare. Äg. Nygård i Västerhejde socken på Gottland (Västerhejde, Visby). G. 1900 ⁷/₁₁ m. *Ester Laura Wilhelmina Öfwerberg*, f. 1876 ³/₄.

Barn:

- Hedvig Mathilda*, f. 1906 ¹²/₂.
Åke Oscar, f. 1908 ²⁸/₆.
Wera Ester, f. 1910 ²⁶/₃.
- (5) *Hildur Selma Lovisa Mathilda*, f. 1870 ¹/₆. G. 1894 ²⁹/₁₂ m. direktören i mellersta Gottlands andelsmejeriförening o. i Gottländska landtmännens centralförening, vice ordf. i Gottlands läns hushållningssällskap, agronomen, R W O, *Nils Johan Broander*, f. 1868 ³⁰/₄. Äg. Bölske på Gottland (Visby).
- (6) *Helja Mathilda Carolina*, f. 1877 ⁷/₈. G. 1900 ¹²/₈ m. handlanden *Oskar Broander*, f. 1872 ¹¹/₁ (Ronhamn).

- 2) *Fredrika Josephina Charlotta*, f. 1830 ²⁰/₁₀. G. 1870 ²¹/₉ m. färgeriägaren Christian August Krokstedt, f. 1843, † 1882 (B u r g s v i k).
- 3) *Gustafva Ulrika Paulina (Stafva)*, f. 1840 ²⁰/₁. G. 1863 ¹⁶/₈ m. f. d. kronolänsmannen, G M, *Johan Anton Lindström*, f. 1835 ²¹/₆ (B u r g s v i k).
- 4) *Svante Alexander*, f. 1842 ¹⁷/₁₀, grosshandlare i Visby. G. 1872 ²¹/₆ m. *Louise Georgina Wallander*, f. 1853 ²⁵/₉.

Dotter:

Anna Margareta Alexandra, f. 1873 ¹/₄. G. 1901 ²⁶/₇ m. kronolänsmannen *Johan Svante Lindström*, f. 1867 ⁰/₉ (B u r g s v i k).

i 2:a giftet:

2. *Henrik Mathias*, f. 1798, hofrättsråd, † 1880. G. 1828 m. *Sofia Amalia Munthe*, f. 1802, † 1871.

Söner:

- 1) *Carl Henrik*, f. 1833 ¹¹/₁₁, f. d. hofrättsråd i Svea hofrätt, K N O 2 kl., L M A. Äg. Beateberg på Värmdön (S t o c k h o l m). G. 1870 ³⁰/₈ m. *Emilia Maria Charlotta Wallin*, f. 1826, † 1907.
- 2) *Sven Wilhelm*, f. 1837 ¹⁴/₈, f. d. distriktschef vid statens järnvägar, af K. M:t förordnad ledamot i styrelsen för Sköfde-Axvalls järnvägsaktb., K W O 2 kl., R N O, R P r R Ö O 3 kl. Äg. hemmansdelar i Tranemo socken i Västergötland (R o s e n d a l, L i m m a r e d). G. 1878 ²³/₁₀ m. *Anna Elisabeth Charlotta Brusewitz*, f. 1858 ²²/₈.

Söner:

- (1) *Sven Henrik Ludvig*, f. 1879 ¹⁰/₁₀, forstmästare (L i m m a r e d). G. 1909 ²¹/₈ m. *Sigrid Birgitta (Brita) Löf*, f. 1887 ²¹/₆.

Barn:

- Sven Henriksson*, f. 1910 ¹¹/₆.
Barbro, f. 1912 ¹/₈.
- (2) *Carl Fredrik Soldan*, f. 1880 ²⁵/₁₂, fil. kand. G. 1908 ¹¹/₁₂ m. *Sigrid Nydal*, f. 1882 ¹⁴/₇.

Dotter:

Gerd, f. 1910 ¹⁴/₁.

Müntzing.

Gammal tysk släkt från staden Flein i Würtemberg, hvarest äldste kände stamfadern Hans Münzling, lefde omkr. år 1500. Hans ättling i 6:e led Hans Friedrich Müntzing, f. 1706 i Flein, hvarest fadern var borgmästare, inflyttade omkr. år 1730 till Sverige samt blef källarmästare o. rådman i Örebro, † 1778. G. 1744 m. Anna Kristina Nystedt, f. 1713, hade han med henne två söner Johan Fredrik och Carl, genom hvilka släkten delade sig i nedanstående grenar. Åtskilliga medlemmar af släkten, som ännu kvarleva i Tyskland, hafva intagit och intaga framskjutna platser i Würtemberg.

Litteratur: Fahné, Ortsgeschichte von Flein, Heilbronn 1908.

Äldre grenen:

Johan Fredrik, f. 1745, proviantmästare i Örebro, sedermera kronofogde i Öster Närikes fögderi med assessors titel, † 1820. G. 1769 m. Brita Maria Frischenfeldt, f. 1747, † 1809.

Söner:

1. Gustaf Fredrik, f. 1775, godsägare, † 1820. G. m. Ulrika Eleonora Klingberg, f. 1786, † 1862.

Söner:

- 1) Karl Johan Gustaf, f. 1814, regementskommissarie, kaptens n. h. o. v., † 1900 ¹⁵/₇. G. 1850 m. Maria Sofia Karlsson, f. 1831, † 1911.

Barn:

- (1) Gustaf Hjalmar Severin, f. 1852, landtbrukare, † 1911 ¹/₁₀. G. m. Emelie Sofia Hagberg, f. 1847, † 1909.

Son:

Carl Gustaf Hjalmar, f. 1871 ⁶/₄, disponent o. teknisk chef för Svenska tryckeriaktb. (Stockholm). G. 1898 ³/₁₂ m. *Matilda Josefina Person*, f. 1868 ²⁶/₁₀.

Döttrar:

Anna Emilia Margareta (Greta), f. 1899 ¹/₁₀.

Karin Matilda, f. 1901 ³⁰/₇.

Elna Maria Elisabeth, (Maja), f. 1903 ¹⁸/₁.

- (2) *Sofie Louise*, f. 1858 ¹/₁. Bosatt i England.
- (3) *Carl Ludvig Eugén*, f. 1861 ¹⁰/₈, stationsinspektör vid Riddarhyttan.

(4) *Ernst Johan Fredrik*, f. 1864 ²⁷/₁₁. Bosatt i Nordamerika.

(5) *Nils Vilhelm Mauritz*, f. 1867 ⁸/₁₀, landbrukare (Halsberg). G. 1:o 1892 ¹/₁ m. Lydia Lovisa Bergström, f. 1864, † 1894; 2:o 1896 ⁶/₆ m. Elisabet Hellberg, f. 1869, † 1898; 3:o 1901 ¹⁰/₂ m. *Mathilda Lovisa Lehnström*, f. 1871 ⁸/₁.

Barn, i 1:a giftet:

Hedvig Katarina, f. 1893 ¹¹/₉.

i 3:e giftet:

Oscar Fredrik Wilhelm, f. 1901 ¹/₁₂.

(6) *Augusta Carolina*, f. 1871 ²⁸/₆.

2) *Viktor*, f. 1820, godsägare, † 1895 ¹⁰/₉. G. 1847 m. Elisabeth Lilliehöök af Gälared och Kolbäck, f. 1815, † 1877.

Barn:

(1) *Gustaf Wilhelm*, f. 1849 ²⁸/₃, distriktslandtmätare i Östergötlands län (Motala). G. 1889 ⁸/₆ m. *Alma Ulrika Berg*, f. 1862 ¹⁵/₆.

Son:

Bertil Fabian, f. 1893 ¹⁹/₂, student.

(2) *Louise Ulrika Catharina*, f. 1850 ¹⁰/₈. G. 1876 ²⁹/₆ m. handlanden Erik Mellin, f. 1846, † 1886 (Stockholm).

(3) *Amelie Gabriella (Ellen)*, f. 1855 ¹/₇ (Stockholm).

2. *Johannes*, f. 1778, kronofogde med assessors n. h. o. v., † 1839. G. 1812 m. *Louisa Fredrika Klingberg*, f. 1782, † 1861.

Söner:

1) *Johan Ludvig*, f. 1815, kronolänsman, † 1904 ²⁸/₃. G. 1853 m. *Carolina Wilhelmina Törnqvist*, f. 1823, † 1901.

Söner:

(1) *Arvid Ludvig*, f. 1854, kronolänsman, † 1905 ¹⁰/₁. G. 1894 m. *Johanna Wilhelmina Lourentia Söderlund*, f. 1867 ¹⁵/₈ (Gefle).

Barn:

Karl Johan, f. 1895 ²²/₅.

Arvid Wilhelm, f. 1896 ³/₉.

Johanna Wilhelmina, f. 1898 ¹/₇.

Sonja Wilhelmina Margareta (Greta), f. 1899 ³/₁₂.

Sigrid, f. 1902 ¹⁰/₁.

Adolf Gunnar, f. 1903 ²⁰/₉.

- (2) *Carl Albert*, f. 1856 ⁹/₇, ombudsman o. kamrerare hos Gefleborgs läns brandstodsbolag. (Hudiksvall). G. 1884 ²⁸/₁₂ m. Anna Adolfinna Wilhelmina Pettersson, f. 1865, † 1909.

Barn:

Carl Ludvig Torsten, f. 1886 ²³/₈, ingenjör hos Allm. Sv. Elektriska aktb. i Västerås.

Gerda Wilhelmina, f. 1887 ²⁴/₉, kontorist hos Gefleborgs läns brandstodsbolag (Hudiksvall).

- 2) *Gustaf Wilhelm*, f. 1817, komminister i Viby (Närke), † 1870. G. 1847 m. Johanna Sköldberg, f. 1824, † 1906.

Barn:

- (1) *Alvar*, f. 1848 ²⁹/₁₂, ingenjör. Inneh. Svenska pappersbyrån (Stockholm). G. 1882 ¹²/₄ m. *Marie Louise Klingberg*, f. 1860 ¹⁰/₃.

Barn:

Nils, f. 1887 ³¹/₃, jur. stud. (Uppsala).

Gunhild, f. 1891 ¹¹/₅.

Wilhelm, f. 1893 ¹⁰/₈.

Sigrid, f. 1899.

- (2) *Teodor (Thore)*, f. 1850 ³/₈, kamrerare (Åkarp). G. 1892 ²²/₉ m. *Anna Malmström*, f. 1863 ⁹/₁₀.

Döttrar:

Ruth Thorborg Emilia, f. 1893 ²¹/₇.

Karin, f. 1898 ³/₁₀.

- (3) *Vilhelm*, f. 1858, ingenjör, † 1900. G. 1892 ³⁰/₉ m. *Eugenia Schreiber*.

Son:

Victor, f. 1893 ³¹/₈.

- (4) *Emil*, f. 1852 ³/₁₂, ingenjör (Göteborg). G. 1889 m. *Maria Schulte* från Düsseldorf, f. 1861 ³/₃.

Dotter:

Anna Paula Johanna, f. 1890 ¹⁷/₆.

- (5) *Hanna*, f. 1861 ¹²/₁₂. G. 1890 ²⁷/₅ m. öfverläkaren vid Romanäs sanatorium, med. lic. *Karl Vilhelm Scharp*, f. 1863 ²⁷/₁ (Eksjö).

- (6) Natanael, f. 1863, ingenjör, † 1910 ¹⁸/₁. G. 1896 ¹⁴/₁ m. *Elin Esselius*, f. 1869 ⁷/₁₀ (Göteborg).

Söner:

Bertil, f. 1897 ¹¹/₁₁.

Arne, f. 1903 ²/₃.

- (7) *Johannes*, f. 1866 ²¹/₇, kamrerare vid Thimsfors pappersbruk (Timsfors). G. 1899 ²⁹/₁₁ m. *Elsa Sofia Aurora Klingberg*, f. 1875 ²/₁₂.

Barn:

Elsa Margareta (Greta), f. 1901 ³¹/₃.

Ragnild Kristina (Kerstin), f. 1902 ²²/₁₁.

Gerd Johanna, f. 1904 ²¹/₇.

Sven Vilhelm Sköldberg, f. 1906 ²⁷/₁₁.

- 3) Conrad, f. 1822, godsägare, † 1892 ²⁰/₇. G. 1:o 1846 m. Christina Theophila Haggren, f. 1813, † 1875; 2:o m. Hilda Josefina Hjorth, f. 1830, † 1896.

Barn, i 1:a giftet:

- (1) Johan Conrad Theophil, f. 1850, ingenjör, † 1904 ¹/₅. G. 1877 ⁹/₆ m. *Aurora Isolda Lattitia Sundström*, f. 1853 ¹⁷/₈ (Göteborg).

Barn:

Arthur Conrad Teodor, f. 1882 ¹⁰/₁, postexpeditör (Göteborg).

Robert Gustaf Isidor, f. 1885 ⁸/₁₂, kontorist (Göteborg).

Helge Johan Elof, f. 1888 ⁴/₁₀, kontorist (Göteborg).

Rudolf Leopold, f. 1890 ¹³/₇, kontorist (Göteborg).

Thyra Aurora, f. 1895 ²¹/₅.

- (2) *Ivar Albert Theodor*, f. 1854 ²⁶/₇, grosshandlare (Göteborg). G. m. *Emmie Dorward-Horswill* från England, f. 1859 ⁴/₁.

Barn:

Conrad Horswill, f. 1892 ²⁰/₂, student vid Göteborgs högskola (Göteborg).

Katie, f. 1903 ¹/₂.

i 2:a giftet:

- (3) *Hildur*, f. 1880 ²⁶/₅. G. 1902 ¹⁸/₁₁ m. styrmannen *John Norin*.

Yngre grenen:

Carl, f. 1750, källarmästare i Örebro, †. G. 1786 m.
Kristina Beata Askergrén, f. 1746, † 1791.

Son:

Johan Fredrik, f. 1788, borgmästare i Trosa, † 1848. G.
1822 m. Christina Liedbeck, f. 1803, † 1873.

Son:

Pehr Richard Frithiof, f. 1827, landtbruksingenjör, do-
mänintendent, † 1895. G. 1860 ³⁰/₁₀ m. *Anna Fred-
rika Liedbeck*, f. 1838 ³/₁₀ (L i n k ö p i n g).

Barn:

(1) *Anna Catharina*, f. 1866 ²⁸/₁₀. G. 1889 ¹⁰/₇ m.
kammarjunkären, t. f. domänintendenten i Öster-
götlands län, domänförvaltaren öfver Riddarhusets
jordbruksfastigheter, R Venez B O, *Carl August
Nikolaus Fredrik Adlercreutz*, f. 1863 ²⁷/₅ (L i n-
k ö p i n g).

(2) *Richard Fredrik*, f. 1868 ¹⁵/₅, kapten o. kom-
panichef vid Andra lifgrenadierreg:tet, R S O, Skytte
G M (L i n k ö p i n g). G. 1902 ¹⁸/₅ m. *Joseta
Maria de los Dolores Aurora Augusta Adlercreutz*,
f. 1868 ²¹/₁.

Söner:

Carl Erik Richard, f. 1903 ¹⁵/₉.

Ivar Nicolas Frithiof Richard, f. 1905 ¹³/₆.

Stig Richard, f. 1906 ⁷/₁₂.

Murray.

Äldsta med visshet kända stamfadern för denna släkt,
Johan Murray, f. 1665, † 1721, jordägare i Preussen, uppgifves
härstamma från den urgamla skottska ätten Murray, och en
gren däraf som under Cromwells regering öfverflyttade till
Preussen. Familjemedlemmarna hafva alltid fört i sigillet
femuddiga silfverstjärnor i blått fält, hvilket är den skottska
ättens stamvapen. Johan Murrays son Andreas, f. 1695, öfver-
flyttade 1736 till Sverige såsom kyrkoherde vid Tyska förs-
amlingen i Stockholm, † 1771 som teol. d:r och pastor pri-
marins. I sitt andra gifte med Johanna Christina Golitz,
f. 1712, † 1800, hade han sönerna Johan Andreas, f. 1749, †
1791, framstående läkare och vetenskapsman, Gustaf, f. 1747, †
1825, öfverhofpredikant och ordensbiskop samt biskop i Väster-

As stift, adlad 1810 med bibehållande af namnet samt nedanstående Adolf Murray.

Litteratur: Tersmeden, Kalender öfver i Sverige lefvande ointroducerad adel, Sth. 1886.

Adolf, f. 1751, k. lifmedicus, professor i Uppsala, frejdad anatom, † 1803. G. 1:o 1783 m. Hedvig Charlotta Aurivillius, f. 1760, † 1788; 2:o 1789 m. Anna Sofia Lamberg, f. 1762, † 1820.

Söner, i 1:a giftet:

1. Carl Adolph, f. 1785, grosshandlare o. amerikansk konsul i Göteborg, † 1847. G. 2:o 1843 m. Fredrika Maria Bergman, f. 1812, † 1869.

Söner, i 2:a giftet:

- 1) George f. 1844, verkst. direktör för tändsticksfabriksaktb. Vulcan, † 1911 ³⁰/₁₀. G. 1909 m. *Elsa Koch*, f. 1875 ²⁰/₁ (Göteborg).

Son:

George, f. 1909 ²⁶/₁₂

- 2) *Robert*, f. 1846 ²/₆, med lic., professor, f. d. öfverlärare i sjukgymnastik vid Gymnastiska Centralinstitutet, R N O. Äg. villa i Lysekil (Djurs-holm). G. 1877 ⁴/₅ m. *Maria Cecilia Antoinette Andrén*, f. 1851 ²/₉.

Barn:

(1) *Maria Amalia*, f. 1878 ¹⁷/₂.

(2) *Oscar Adolf*, f. 1879 ⁴/₄, kyrkoherde i Forsmarks församling af Årkestiftet (Forsmark). G. 1907 ⁶/₅ m. *Anne-Margrethe Mannerfelt*, f. 1885 ²²/₆.

Barn:

George Robert Otto, f. 1908 ²³/₈.

Helène Maria, f. 1909 ²⁹/₁₁.

Märtha Ingegerd, f. 1911 ¹⁶/₅.

Carl-Adolf, f. 1912 ²⁵/₉.

(3) *Anna-Stina*, f. 1881 ¹⁸/₄.

(4) *George Maria*, f. 1883 ²³/₁, löjtnant vid Södermanlands reg:te (Stockholm). G. 1909 ¹⁶/₁₀ m. *Anna Stina Elfverson*, f. 1887 ⁵/₄.

Son:

Hans, f. 1910 ³/₁₁.

i 2:a giftet:

2. Erik Fredrik Uno, f. 1791, grosshandlare i Stockholm, † 1870. G. 1828 m. Sophia Charlotta Venus, f. 1803, † 1866.

Barn:

- 1) Adolf Wilhelm, f. 1831, major, † 1894. G. 1869^{30/8} m. *Vendela Sofia Lagerhjelm*, f. 1834^{1/9} (Stockholm).

Barn:

- (1) Per Gustaf Uno, f. 1861, major, † 1910^{14/4}. G. 1898^{15/9} m. *Elisabeth Tamm*, f. 1875^{26/5} (Jönköping).

Barn:

Carl Adolf, f. 1899^{2/7}.

Ebba Elisabet, f. 1902^{19/1}.

Adolf Georg, f. 1903^{29/6}.

Gustaf Wilhelm, f. 1905^{18/1}.

- (2) *Carl Adolf Alfred*, f. 1862^{27/7}, öfverstelöjtnant i Förtifikationen, chef för fälttelegrafkåren, adjutant hos H. M. Konungen, i. d. adjutant hos Konung Oscar II, OHS Gbmt, RSO, RWO, GV:s Olymp M, KBad ZLöw O 2 kl., KRum Kr O, Turk Medj O 2 kl., Off Ö Fr JO, RB Leop O, RDD O, RFr HL, RPr Kr O 3 kl., RS Albr O 1 kl., Sk GM, L Kr VA (Stockholm). G. 1897^{9/10} m. *Ebba Henriette de Champs*, f. 1872^{1/5}.

Barn:

Maud e Fanny, f. 1899^{20/9}.

Charles Gustaf Uno Malcolm, f. 1904^{9/7}.

- (3) *Ellen Johanna Charlotta*, f. 1866^{1/2}. G. 1892^{17/9} m. landshöfdingen i Jämtlands län, förutv. statsrådet, ledamoten af riksdagens andra kammare, ordf. i Jämtlands läns hushållningssällskap, KNO 1 kl., *Johan Widén*, f. 1856^{16/2} (Östersund).
- (4) *Walter*, f. 1871^{9/10}, jur. utr. kand., expeditionschef i ecklesiastikdepartementet, hofrättsråd i Svea hofrätt, KNO 2 kl., RRS:t St O 2 kl. m kr, GV:s Olymp M (Stockholm). G. 1907^{3/1} m. *Emma Ugglä*, f. 1881^{10/11}.

Son:

Adolf William Albert, f. 1907^{20/10}.

- (5) *Johan Henrik*, f. 1874^{15/2}, civilingenjör, chef för Brand- o. liförsäkringsaktb. Sveas kontor i Stockholm. G. 1904^{27/1} m. *Ellen Schwarmann*, f. 1880^{11/5}.

Barn:

Adolf Henrik Uno, f. 1905 ²/₁.

Lilian Augusta Sophie, f. 1906 ¹⁰/₆.

Arnold Stellan, f. 1908 ⁸/₈.

(6) *Gustaf Carl August*, f. 1877 ¹⁰/₁₂, löjtnant vid Göta artillerireg:te, andre adjutant vid II arméfördelningens stab (S k ö f d e).

2) *Helene Gustafva*, f. 1843 ¹⁰/₁₂. G. 1864 ²⁷/₈ m. bruksägaren Vollrath Henrik Sebastian Tham, f. 1837, † 1909 (S t o c k h o l m).

Nachmanson.

Släkt af judisk börd från Ryssland, antagligen östersjö-provinserna; den inflyttade till Sverige under senare delen af 1700-talet. Nedanstående Michel Hirsch Nachmanson var född i Stockholm.

Michel Hirsch Nachmanson, f. 1794, grosshandlare, † 1846. G. m. Natalia Cohn, f. 1809, † 1855.

Söner:

1. Herrman, f. 1839, grosshandlare, † 1901. G. 1872 ¹⁹/₅ m. *Rosa Davidson*, f. 1849 ⁹/₈ (S t o c k h o l m).

Söner:

1) *Joseph*, f. 1876 ¹²/₁, vice verkst. direktör i Stockholms enskilda bank, ledamot af direktionen för Handelshögskolan i S t o c k h o l m, R W O. G. 1898 ³/₅ m. *Tyra Anna Emilia Börjesson*, f. 1877 ¹⁵/₇.

Barn:

Herrman, f. 1899 ⁷/₃.

Karin Emilia, f. 1901 ²²/₈.

Ingrid Emilia, f. 1909 ⁷/₂.

2) *Ernst*, f. 1877 ³/₂, fil. d:r, docent i grekiska språket vid Uppsala universitet. G. 1906 ²⁹/₁₀ m. *Magda Geber*, f. 1880 ¹³/₁₀.

Söner:

Gunnar, f. 1908 ⁷/₁.

3) *August*, f. 1878 ¹⁷/₄, verkst. direktör i Orkla Grube aktb. o. i Stora Långviks grufaktb. (S t o c k h o l m). G. 1903 ¹⁹/₁₁ m. *Elisabet Margareta Wallberg*, f. 1881 ²¹/₁₂.

Barn:

Jarl Augustsson, f. 1904 ¹⁷/₁₀.*Stina Elisabet*, f. 1906 ⁴/₁.*Nils Abraham Augustsson*, f. 1908 ²³/₈.*Elisabet Margareta*, f. 1909 ¹/₁₁.

2. Emanuel, f. 1843, grosshandlare, † 1897. G. 1872 ⁴/₇
m. *Rosa Davidson*, f. 1852 ²⁰/₃ (Stockholm).

Nathhorst och Nathorst (Nathurst).

Ursprungligen engelsk släkt, af hvilken en gren öfverflyttade till Breslau i Schlesien. Därifrån inflyttade två bröder till Stockholm, den äldre Johan Theophil Nathhorst år 1744 och den yngre Theophil Erdman Nathhorst, f. 1734, † 1804, ogift, på 1750-talet, båda läkare. Johan Theophil (I), f. 1723, † 1793, stadsfältskär i Stockholm, hade i sitt gifte med Maria Tiesen, f. 1726, † 1793, ende sonen Johan Theophil (II), f. 1760, † 1798, regementsläkare vid Smålands kavalleri, assessor, som, g. 1791 m. Hedvig Meurling, f. 1766, † 1804, hade sonen, nedanstående Johan Theophil (III), från hvilken alla nu lefvande medlemmar härstamma. Släkten har i tre generationer gjort sig ett namn i den svenska odlingens häfder med Johan Theophil (III) och Hjalmar Otto, båda högt framstående på det svenska jordbrukets område samt Alfred Gabriel, den berömda vetenskapsmannen, naturforskaren och nordhafsforskaren. — De i Amerika lefvande grenarna skrifva namnet Nathurst, af de svenska grenarna skrifver den äldste, professor Hjalmar Ottos gren, sig Nathorst, de öfriga Nathhorst.

Litteratur: Sv. Ättartal 1889; Chr. Meurling, Olof Meurlings stamträd, Lund 1902.

Johan Theophil (III), f. 1794, sekreterare i landtbruksakademien, † 1862. G. 1817 m. Lovisa Sofia Jönsson, f. 1797, † 1854.

Barn:

1. Johan Theophil (IV), f. 1817, utvandrade 1837 till Nordamerika, farmare, † 1896. G. 1844 m. Charlotta Ross, f. 1816, †.

Döttrar:

Louise Marie, f. 1845 ³¹/₇.*Charlotte Hattie*, f. 1853 ²⁹/₁₂.*Kate Jennie*, f. 1857 ²⁷/₆.

2. Hjalmar Otto, f. 1821, professor, föreståndare för Alnarps landbruksinstitut, † 1899. G. 1:o 1847 m. Marie Charlotte Mathilda af Georgii, f. 1826, † 1869; 2:o 1886 ¹³/₁₂ m. *E m m a Persson*, f. 1867 ²⁶/₁₁. Omg. 1900 ³/₁₁ m. läroverksadjunkten *A x e l Fritiof Axelson Lindqvist*, f. 1872 ⁷/₁₀ (S t o c k h o l m).

Barn, i 1:a giftet:

- 1) *H j a l m a r Teofil*, f. 1848 ⁹/₆, tandläkare i T o w n s v i l l e, N o r d a m e r i k a.
- 2) *A l f r e d Gabriel*, f. 1850 ⁷/₁₁, fil. d:r, professor, intendent vid Naturhistoriska riksmuseum, hed. d:r i Cambridge, Greifswald, Kristiania o. S:t Andrews (Skottland), K N O 1 kl., R P r K r O 2 kl., R R S:t A n O 2 kl., L V A, L V S, L F S, L V V S, L V A i Berlin, Kristiania, Köpenhamn, S:t Petersburg, Wien o. München (S t o c k h o l m). G. 1878 ¹⁰/₁₀ m. *A m y Rafaela (E l l a) Windahl*, f. 1858 ³/₇.

Barn:

- (1) *E l l a Maria Charlotta (M a j a)*, f. 1881 ¹⁵/₁, lärarinna vid fackskolan i huslig ekonomi (U p p s a l a).
- (2) *H a r r y Johan Hjalmar*, f. 1882 ²²/₂, grufvingenjör (M a l m b e r g e t). G. 1908 ³⁰/₁₂ m. *S o f i a Elisabeth (L i s a) Larsson*, f. 1885 ¹³/₆.

Söner:

- P e r Alfred Helmer*, f. 1910 ¹²/₈.
E r i k Harry, f. 1912 ¹³/₁₀.
- (3) *R u t h Gabriella*, f. 1883 ¹³/₈, lärarinna (U p p s a l a).
 - (4) *E l i s a b e t h Jane (L i s a)*, f. 1885 ²⁹/₆ (S t o c k h o l m).
 - 3) *E m e r e n t i a Helena*, f. 1856 ²³/₆. G. 1879 ²⁵/₁ m. sysslomannen vid Lunds hospital, R N O, *H u g o Johan Hjalmar Windahl*, f. 1852 ³/₇ (L u n d).
 - 4) *A d a E l l e n*, f. 1858 ²⁶/₃, fältskär. G. 1891 ²⁸/₄ m. lasarettsläkaren i S i m r i s h a m n, med. d:r *A n d e r s Hansson*, f. 1858 ²³/₆.
 - 5) *J o h n Louis*, f. 1860 ²⁶/₆, f. d. landbruksskoleföreståndare, lärare i agronomi vid den kulturtekniska kursen för landtmätare (S t o c k h o l m). G. 1893 ¹⁸/₁₀ m. *A n n a Hultman*, f. 1861 ¹¹/₉.

Barn:

Annita, f. 1894 ²¹/₇.*Haydee*, f. 1898 ²⁷/₁.*Mury*, f. 1900 ¹²/₇.*Astrid*, f. 1900 ¹²/₇.6) *Karl Evert*, f. 1861 ²⁰/₆, major i Förenta staternas kolonialarmé på Filippiuerna (San Fernando, La Union, Filippinerna).7) *Agnes Louise*, f. 1867 ⁸/₈. Fru Wästfelt. Föreståndarinna för arbetsförmedlingsbyrån i Linköping.3. *Ida Mathilda*, f. 1823 ²²/₈ (Visby).4. *Emma Analia*, f. 1827 ²²/₅ (Linköping).5. *Eva Katarina*, f. 1830 ¹/₈. G. 1858 ³/₁₀ m. löjtnanten Karl Julius Wahlquist, f. 1835, † 1898 (Stockholm).6. *Edvard Hugo*, f. 1832 ²⁷/₃, major, i. d. bandirektör vid statens järnvägar, RNO, RWO, KDDO 2 gr. (Göteborg). G. 1860 ²³/₁₀ m. Amelie Erika Charlotta Katarina Sandberg, f. 1842, † 1902.

Dotter:

Betty Amelie, f. 1861 ²⁷/₁₀. G. 1884 ²⁰/₁₀ m. kaptenen i K. Flottans reserv, kustbevakningschefen i Hallands samt Göteborgs o. Bohus län, RSO, *Erik Gustaf Didrik Marchel*, f. 1860 ¹⁰/₂ (Göteborg).

7. Richard Wilhelm, f. 1833, brukspatron, domänintendent, † 1911. G. 1860 m. Eva Karolina Olivenbaum, f. 1842, † 1877.

Barn:

1) *Olga Lovisa*, f. 1861 ²¹/₁₁ (Falun).2) Karl David Olivenbaum, f. 1864, civilingenjör, † 1909. G. m. *Elsa Johnson*, f. 1877.

Barn:

Eva Barbro Elsa Davida, f. 1902 ¹⁴/₁.*Karl Richard Teofil Ivanhoe*, f. 1903 ⁶/₁₂.*Karl Gösta Hilding David*, f. 1904 ¹/₁₂.*Eva*, f. 1906 ¹¹/₅.3) *Karl Ernfrid Olivenbaum*, f. 1866 ²/₁₀, bergsingenjör, kemist i Jerome, Ariz, Nordamerika. G. 1:o m. (Annie Kuchler, f. 1879 ¹⁰/₁₁).

Dotter, i 1:a giftet:

Annita, f. 1897 ¹⁹/₂.4) *Karl Bertel Olivenbaum*, f. 1868 ²¹/₈, kapten vid Dalreg:etet, RSO (Falun). G. 1901 ¹¹/₃ m. *Maria (Mary) Tesch*, f. 1879 ³⁰/₃.

Barn:

Eva Birgit Elisabeth, f. 1903 ⁵/₁₂.

Karl Bertel Richard, f. 1907 ³⁰/₃.

David Herbert Bertel, f. 1909 ⁷/₈.

8. *Ejnar Oswald*, f. 1836, superintendent vid järnvägsbolag, † 1903. G. 1857 m. *Metta Gossman*, f. 1836, † 1911.

Barn:

Emelie Louise, f. 1858 ²⁹/₁₁ (Trace city, Tennessee, Nordamerika).

Hugh Lee, f. 1866, † 1910. G. 1900 ³/₉ m. *Emma Cecilia Wabbe*.

Metta Henrietta, f. 1868 ¹⁵/₁₂. G. 1890 ¹⁹/₁₂ m. grufvingenjören *A. J. Ormsbee* (Texas, Nordamerika).

Agnés Teresia, f. 1871 ²⁹/₃. G. 1906 m. *Henry Allen Turner* (Chattanooga, Nordamerika).

Naumann.

Tysk släkt från Halle i nuvarande konungariket Sachsen. Slaktaren *Christian Naumann*, som 1677 gifte sig därstädes med *Magdalena Eulenberg*, är äldste kände stamfadern. Deras son *Christopher*, f. 1689, ägnade sig åt faderns yrke, flyttade till Sveiska Pommern och blef slaktare i Stralsund. Till Sverige öfverflyttade på 1750-talet hans son *Jacob Christopher*, f. 1727, † 1798, som blef snickare i Malmö och g. där 1758 m. *Catharina Ifverson*, f. 1736, † 1806. Dessa makar voro föräldrar till nedanstående *Johannes*.

Litteratur: Sv. Ättartal 1894.

Johannes, f. 1762, snickareälderman, † 1825. G. 1801 m. *Cecilia Florman*, f. 1782, † 1855.

Söner:

1. *Johannes*, f. 1803, spegelfabrikör, † 1866. G. 1:o 1833 m. *Clara Ekelund*, f. 1812, † 1847; 2:o 1849 m. *Maria Lovisa Osbäck*, f. 1814, † 1892.

Barn, i 1:a giftet:

1) *Mathilda Cecilia*, f. 1834 ⁹/₁ (Borås).

2) *Josefina Gustafva*, f. 1836 ²⁵/₇ (Borås).

3) *Selma Maria*, f. 1843 ¹⁵/₁₁ (Borås).

i 2:a giftet:

- 4) Johan Leonard, f. 1850, med. lic., förste provinssiäläkare, † 1905. G. 1880 ¹⁰/₇ m. *Clara Sofia Göthilda Berling*, f. 1857 ²⁰/₅ (L u n d).

Söner:

Carl Johan Edvard (Carl-Edvard), f. 1885 ²¹/₃, underlöjtnant vid Vaxholms grenadierreg:te (O s k a r - F r e d r i k s b o r g). G. 1911 ²⁰/₆ m.

Anna Eleonora Victoria Carlson, f. 1889 ¹⁶/₂.

Einar Christian Leonard, f. 1891 ¹³/₈, student vid Lunds universitet.

2. Christian, f. 1810, jur. fil. d:r, professor, justitieråd, berömd rättslärare, † 1888. G. 1841 m. Johanna Sophia Keijser, i hennes 2:a gifte, f. 1811, † 1875.

Barn:

- 1) *Sophie*, f. 1844 ¹³/₅. G. 1866 ¹/₆ m. provinsialläkaren Kjell Gustaf Georg Ossian Sjövall, f. 1839, † 1907 (L u n d).

- 2) *Gustaf (Gösta)*, f. 1846 ⁸/₃, med. d:r, f. d. öfverläkare vid Sahlgrenska sjukhusets i Göteborg kirurgiska afdelning, K W O 2 kl., R N O, L V V S (S t o c k h o l m). G. 1879 ³⁰/₁₀ m. *Julie Elisabeth von Essen af Zelle*, f. 1861 ¹²/₆.

Barn:

Christian Gustaf Magnus, f. 1881 ¹⁹/₂, bokhållare vid Strömsnäs bruk (S t r ö m s n ä s).

Carl Erik, f. 1882 ¹¹/₁₂, fil. d:r, amanuens i Riksarkivet (S t o c k h o l m). G. 1912 ²⁰/₁ m. *Ingrid Ringia Rosenschütz Molin*, f. 1885 ⁵/₅, fil. kand.

Clara Sophia, f. 1885 ³⁰/₆. G. 1906 ⁶/₁ m. marinläkaren af 1:a graden, sjukhusläkaren vid kirurgiska afdelningen å Flottans sjukhus i Karlskrona, R W O, med. d:r *Lars Gunnar Edvard Nilson*, f. 1872 ²⁸/₉.

Yngve, f. 1891 ²⁷/₁, underlöjtnant vid K. Flottan (K a r l s k r o n a).

- 3) *Theodor*, f. 1848 ¹¹/₃, vice häradshöfding, sekreterare i Städernas allm. brandstodsbolag (S t o c k h o l m).

- 4) *Cecilia*, f. 1850 ¹⁹/₃ (S t o c k h o l m).

Neiglick.

Släkten härstammar från Finland, hvarest dess förste kände stamfader Georgius Negllk var kyrkoherde i Kides socken på 1600-talet. Vid Finlands afträdande till Ryssland 1809 öfverflyttade en gren till Sverige med dåvarande löjtnanten vid Savolax jägare, nedanstående Nils Christian Neiglick, hvars föräldrar voro fänrlken vid Savolax infanterireg:te Anders Neiglick och Anna Juliana Nykopp.

Litteratur: Sv. Ättartal 1889.

Nils Christian, f. 1784, öfverstelöjtnant vid Smålands grenadierbataljon, postmästare, † 1866. G. 1:o 1817 m. Betty Maria Hammarberg, f. 1796, † 1827; 2:o 1828 m. Louise Davidson, f. 1806, † 1858.

Barn, i 1:a giftet:

1. Carl Anders, f. 1819, öfverstelöjtnant, † 1893. G. 1858 m. friherrinnan Hedvig Margareta Sophia Åkerhjelm af Blombacka, f. 1833, † 1875.

Barn:

- 1) *Nils Fredrik (Fritz)*, f. 1859 ²⁶/₉, kapten i Göta artillerireg:tes reserv, R S O (G ö t e b o r g).
- 2) *Carl Axel*, f. 1860 ²²/₁₂, civilingenjör (S t o c k h o l m). G. 1:o 1902 m. Anna Charlotta Tegnér, † 1908; 2:o 1910 ³/₉ m. *Signe Beata Hedenbergh*, f. 1871 ⁸/₁₀.

Barn, i 1:a giftet:

Carl Fredrik, f. 1904 ⁸/₁₁.

Märta Charlotta, f. 1906 ⁷/₆.

Anna Margareta, f. 1908 ²⁷/₆.

- 3) *Gustaf Sixten*, f. 1862 ³/₁₁, borgmästare i U d d e v a l l a, auditör vid Bohusläns reg:te, sekreterare hos styrelsen för Uddevalla—Lelångens järnvägsaktb., ledamot af riksdagens första kammare, R N O, R W O.
- 4) *Conrad*, f. 1865 ²³/₁₂, grosshandlare i S t o c k h o l m under firma John Blomberg & C:o. Äg. hus i nämnda stad. G. 1894 ²²/₁₁ m. *Maria Amalia Gustafva Hallin*, f. 1866 ²³/₁₁.

Son:

Sven Olof Conrad, f. 1907 ¹⁰/₃.

- 5) *Elisabeth Augusta Charlotta*, f. 1868 ²⁶/₁₁. G. 1893 ²⁶/₁₁ m. majoren i armén, kaptenen i Bohusläns reg:tes reserv, kommissionslandtmätaren i Göteborgs o. Bohus län, R S O, *Filip August Busck*, f. 1859 ¹³/₅ (U d d e v a l l a).

i 2:a giftet:

2. *Gustaf Gillis*, f. 1837 ²⁹/₆, landtbrukare. Äg. o. beb. *Björkmossa* i Småland (*Virserum*). G. 1861 ⁸/₁₁ m. *Hanna Holmer*, f. 1834, † 1908.

Söner:

- 1) *Nils Gustaf Anders*, f. 1862 ¹⁰/₈, kontorist (*Hälsingborg*). G. 1894 ¹⁵/₁₂ m. *Anna Maria Olofsson*, f. 1867 ²⁷/₁.

Barn:

- Nils Gillis Olof*, f. 1895 ⁴/₁₁.
Hanna Ingrid Maria, f. 1897 ²²/₃.
Louise Emilia Johanna, f. 1899 ¹¹/₆.
Sixten Anders Kristian, f. 1902 ⁷/₈.
Malte Berndt Filip, f. 1903 ⁷/₁₂.
Anhild Ruth Botilda, f. 1905 ³/₈.
Elsie Ida Catharina, f. 1907 ¹⁶/₁.
Percy Gustaf Emanuel, f. 1910 ¹⁵/₂.
- 2) *Johan Gillis*, f. 1865 ²⁰/₁₂, komminister i Misterhults pastorat af Linköpings stift (*Grönhult*, *Misterhult*). G. 1899 ¹⁸/₅ m. *Emilia Karolina Wettergren*, f. 1873 ³/₉.

Barn:

- Nils Christian*, f. 1900 ⁴/₃.
Marie-Louise, f. 1902 ⁴/₄.
Ruth Ingrid, f. 1904 ²⁰/₇.
Carl-Axel, f. 1907 ²⁹/₁₀.
- 3) *Axel Gideon*, f. 1867 ¹³/₇, landtbrukare. Äg. o. beb. *Bo i Östergötland* (*Västra Harg*). G. 1901 ¹¹/₆ m. *Anna Charlotta Matilda Tornberg*, f. 1864 ²⁴/₁₁.
- 4) *Axel August Nathanael*, f. 1873 ²²/₁₀, landtbrukare (*Björkmossa*, *Virserum*).
3. *Hugo Malte*, f. 1841, stadsfiskal, † 1883. G. 1873 m. *Agnes Hellberg*.

Dotter:

- Anna Lovisa Augusta*, f. 1874 ²⁶/₇. G. 1894 ²/₆ m. skeppsmäklaren *Carl August Peterson*, f. 1864 ¹⁴/₃ (*Göteborg*).
4. *Betty Emilia Charlotta*, f. 1842 ¹⁵/₂. G. 1865 ¹¹/₇ m. f. d. regementsläkaren, R W O, med. lic. *Johan Ludvig Hedlund*, f. 1828 ⁴/₁₂ (*Stockholm*).

Neijber.

Släkten härstammar från Tyskland och inkom sannolikt först med Martin Neuber, som redan 1687 var borgare och snickaremästare i Stockholm. Hans sons sons stadskassören i Stockholm Ludvig Neijber, f. 1762, † 1796, gift 1786 m. Catharina Charlotta von Meijerhelm, f. 1761, † 1820, var fader till nedanstående Johan Ludvig.

Litteratur: Sv. Ättartal 1892.

Johan Ludvig, f. 1787, kammarråd, † 1854. G. 1817 m. Anna Charlotta Falk, f. 1799, † 1882.

Söner:

1. *Gustaf Ludvig Theodor*, f. 1819 ⁵/₁, f. d. kansli-sekreterare o. expeditionsskreterare i K. M:ts kansli, R W O (Södertälje). G. 1850 ²²/₁₁ m. Hedvig Eleonora Constance Broberg, f. 1827, † 1912.

Barn:

- Johan Ludvig Eugen*, f. 1851 ²⁸/₈, f. d. kassör.
Sigrid Anna Eleonora, f. 1858 ²⁹/₈. G. 1880 ²/₉ m. f. d. öfverfärtläkaren, K W O 2 kl., R N O, K N S:t O O 2 kl., Off Rum S O, *Gustaf Johan Anton (Gösta) Dunér*, f. 1840 ²⁰/₁₂ (Georgshill, Hörby).
2. *August Emanuel*, f. 1820 ¹⁰/₇, f. d. notarie i riksgäldskontoret, R W O (Stockholm). G. 1:o 1851 m. Emma Charlotta Ljunglöf, f. 1827, † 1873; 2:o 1874 m. Johanna Mathilda Owen, f. 1826, † 1905.

Son, i 1:a giftet:

- Jacob August Mortimer, f. 1856, vingårdsägare, † 1912 ¹⁵/₆. G. 1891 ¹⁰/₄ m. *Clara Jeanne David* från Frankrike, f. 1859 ⁵/₅ (Loupiaac-de-Cadillac, Gironde, Frankrike).
3. *Frans Roland Edouard*, f. 1828 ¹⁷/₇, f. d. bankkamrerare (Södertörns villastad). G. 1871 ⁹/₆ m. *Hedda Rydberg*, f. 1845 ³/₉.

Barn:

- Anna Charlotta Louise*, f. 1872 ¹²/₄, gymnastikdirektör (Köln).
Hedvig Augusta Mathilda, f. 1873 ¹⁶/₇, lärarinna vid Brummerska skolan i Stockholm.
Gustaf Ludvig Arthur, f. 1874 ²¹/₁₂ (Lund).

- Alice Carolina Jacquette*, f. 1876 ¹⁵/₉. G. 1899 ²⁶/₁₂ m. jägmästaren i Askersunds revir *Viktor Sanfrid Söderqvist*, f. 1866 ²²/₃ (H ad d e b o, H j o r t k v a r n).
- Julie Eleonore Charlotte (L o t t e n)*, f. 1878 ¹¹/₆. G. 1900 ¹²/₁₂ m. assessorn i hofkonsistorium, regementspastorn vid Lifgardet till häst, läraren vid blindinstitutet å Tomtebodå, predikanten vid garnisonssjukhuset i Stockholm, pastorsadjunkten i Solna församling *Frans Adolf Helmer Elmqvist*, f. 1863 ¹/₁ (T o m t e b o d å).
- Signe Edith Anastasia*, f. 1885 ²⁷/₁₂, anställd i Skandinaviska kreditaktb. (S t o c k h o l m).
4. Fredrik Oscar Casimir, f. 1829, med. d:r, provinsialläkare, † 1907 ¹⁸/₉. G. 1860 ²⁸/₉ m. *Magdalena Fredrika (M a l i n) Bruzelius*, f. 1836 ⁹/₁₁ (R o u n n e b y).
5. Magnus Julius, f. 1838, stadsmäklare, bankofullmäktig, † 1894. G. 1867 ⁸/₆ m. *Augusta Henrietta Moll*, f. 1846 ²⁵/₁₂ (S t o c k h o l m).

Döttrar:

- Signe Sophia Charlotta*, f. 1869 ²⁹/₁₀. G. 1893 ²³/₉ m. professorn i ren matematik vid Stockholms högskola, L K V A, fil. d:r *Nils Fabian Helge von Koch*, f. 1870 ²⁵/₁ (D j u r s h o l m).
- Esther Mathilda Augusta*, f. 1871 ¹¹/₁₁. G. 1890 ¹⁰/₁₂ m. kanslirådet i ecklesiastikdepartementet, vice häradshöfdingen, ledamoten af stadsfullmäktige i S t o c k h o l m, R N O, R W O, K B a d Z L ö w O 2 kl., L L A, fil. kand. *Hugo Edvard Tigerschiöld*, f. 1860 ²⁵/₂. Äg. Öster-Malma i Södermanland.
- Gerda Cecilia*, f. 1874 ⁹/₈. G. 1896 ²²/₇ m. maioren vid Svea artillerireg:te, R S O, R R S:t A n O 2 kl., L K r V A, L S H S H, *Peder Adolf Ludvig Regnell Hammarskiöld*, f. 1869 ²⁶/₆ (S t o c k h o l m).
- Ingrid Maria*, f. 1877 ²²/₅. G. 1898 ²/₂ m. kaptenen i Fortifikationens reserv *Adolf Carl Albin Setterwall*, f. 1870 ²⁸/₁₁ (S t o c k h o l m).
- Anna Charlotta*, f. 1882 ⁹/₂. G. 1904 ⁴/₁₀ m. stabsadjutanten o. kaptenen vid generalstaben, ryttmästaren vid Skånska dragonreg:tet, R R S:t A n O 3 kl., Skytte G M, friherre *Göran Gyllenstierna*, f. 1876 ³¹/₇ (S t o c k h o l m).

Nobel.

Denna släkt, hvars namn numera är världsbekant, utgör en gren af en ursprungligen skånsk släkt Nobellus, hvilket namn sannolikt är bildadt af Nöbbelöf, med hvilket namn finnas fyra socknar i Skåne. Peter Nobelius, f. omkr. 1660 i Skåne. † 1707, blef häradshöfding i Oland och Frösåker (Uppland) 1695 och kort därefter g. m. den store Olof Rudbecks, d. ä., dotter Wendla, † 1710. Hans yngste son Olof, f. 1706. † 1760, miniatyr målare o. akademirådmästare i Uppsala, g. 1746 m. Anna Christina Wallin, f. 1718, † 1787, hade bland flera barn sonen Emanuel, som förkortade släktnamnet till Nobel, Emanuel Nobel, f. 1757, † 1839, lasarettsläkare i Gefle, blef i sitt 1787 ingångna första gifte med Anna Christina Rosell, f. 1760, † 1795, fader till Immanuel Nobel (se nedan), från hvilken alla nu levande medlemmar härstamma. Om honom och sonen, ingenjören, fil. dr Alfred Bernhard Nobel, f. 1833, † 1896 (ogift), deras banbrytande upptäckter af vår tids sprängämnen, m. m. samt den sistnämndes världsberömda testamente och Nobelstiftelsen, hänvisas till bl. a. Nordisk Familjebok, likaså hvad beträffar Immanuel Nobels tvänne andra söner, nedanstående Robert Hjalmar och Ludvig Immanuel, och deras storslagna verksamhet i Ryssland och Baku.

Litteratur: Sv. Ättartal 1898: Leijonhufvud, Ny Sv. Släktbok.

Immanuel, f. 1801, fabriksidkare i Petersburg o. Stockholm, † 1872. G. 1827 m. Carolina Andrietta Ahlsell, f. 1803, † 1889.

Söner:

1. Robert Hjalmar, f. 1829, ingenjör, fabriksidkare, grundare af bolaget "Bröderna Nobel" i Petersburg, godsägare i Sverige, † 1896 ⁷/₈. G. 1861 m. *Paulina Sofia Carolina Lemngrén*, f. 1840 ¹²/₃. Äg. jämte barnen hus i Stockholm.

Barn:

- 1) *Hjalmar Immanuel*, f. 1863 ²⁴/₅, ingenjör, ordf. i kommunalnämnden i Ljunghems socken i Västergötland. Äg. hus i Stockholm.
- 2) *Ingeborg Sofia*, f. 1865 ²⁵/₁. G. 1894 ²⁸/₈ m. löjtnanten greve Carl von Frischen Ridderstolpe, f. 1864, † 1905 (Stockholm).
- 3) *Ludvig Immanuel* (d. y.), f. 1868 ¹⁷/₂, ingenjör (Djursholm). G. 1895 ²/₇ m. *Valborg Wettergrund*, f. 1869 ⁸/₆.

Barn:

Karin Andrietta, f. 1896 ²³/₄.

Dagmar Ingeborg Vendla, f. 1899 ²⁸/₅.

Olof Robert, f. 1903 ¹/₅.

2. Ludvig Immanuel (d. ä.), f. 1831, ingenjör, fabriksidkare i Petersburg, förste direktör i Naftabolaget Bröderna Nobel, † 1888. G. 1:o 1858 m. Sofia Wilhelmina Ahlsell, f. 1832, † 1869; 2:o 1870 ¹/₁₀ m. *Edda Constantia Collin*, f. 1848 ³/₃ (S:t Petersburg).

Barn, i 1:a giftet:

- 1) *Emanuel Ludvig*, f. 1859 ¹⁰/₆, verkl. ryskt statsråd, direktör i Naftabolaget Bröderna Nobel o. inneh. af firman Ludvig Nobels mekaniska verkstad i S:t Petersburg, med. hedersd:r vid Karolinska institutet, K W O 1 kl., R N O, R R S:t W I O 2 kl., Off Belg Leop O, R R S:t St O o. S:t A n O 1 kl., R Fr H L, L V A.
- 2) Carl Ludvig, f. 1862, ingenjör, fabriksidkare i Petersburg, † 1893. G. 1889 ²⁵/₅ m. *Mary Landzert*, f. 1865 ²/₁₂. Omg: se släkten Sjögren.

Döttrar:

- Andriette Mary*, f. 1890 ²⁵/₇. G. 1912 ¹⁴/₉ m. löjtnanten vid Fortifikationen *Sven Eberhard (Ebbe) Tydén*, f. 1885 ²⁹/₅ (Stockholm).
- Mary Wilhelmina (Mimmi)*, f. 1891 ³/₃.
- Alice Linnéa*, f. 1893 ¹⁰/₆.
- 3) *Anna Maria Elisabet*, f. 1866 ²³/₉. G. 1890 ¹⁰/₆ m. intendenten vid Riksmuseets mineralogiska afdelning, professorn, K W O 2 kl., R N O, R R S:t St O 2 kl., L V A, L V S, fil. d:r *Sten Anders Hjalmar Sjögren*, f. 1856 ¹³/₆. Äg. Nynäs i Södermanland (Kullsta).
- i 2:a giftet:
- 4) *Ester Wilhelmina (Mina)*, f. 1873 ²⁰/₃. G. 1897 ²⁰/₄ m. f. d. norske generalkonsuln i S:t Petersburg, f. d. direktören i Naftabolaget Bröderna Nobel, R W O, *Hans Andreas Nikolai Olsen*, f. 1859 ²³/₁₀ (Kristiania).
- 5) *Ludvig Alfred*, f. 1874 ²⁸/₉, chef för Ludvig Nobels mekaniska verkstad i S:t Petersburg. G. 1901 ⁵/₉ m. *Mary Johnson*.
- 6) *Ingrid Hildegard*, f. 1879 ²³/₈. G. 1900 ²⁰/₅ m. vice häradshöfdingen *Walter Ahlqvist*, f. 1867 ¹³/₈ (Hälsingfors).

- 7) *Marta Helena*, f. 1881 ⁹/₁₀, legitimerad rysk läkare. G. 1905 ²⁹/₁ m. ryske professorn, ledamoten af stadsfullmäktige i S:t Petersburg, med. d:r *Georg Olleinikoff*, f. 1864 ²¹/₄.
- 8) *Rolf Bernhard*, f. 1882 ¹²/₁₀, anställd vid Ludvig Nobels mekaniska verkstad (S:t Petersburg). G. 1911 ²²/₇ m. *Louise Charlotte Winkler*, f. 1888 ⁶/₁₀.
- 9) *Emil Waldemar Ludvig*, f. 1885 ⁶/₁₀, delägare i Ludvig Nobels mekaniska verkstad, prokurist i bolaget Alfa-Nobel (S:t Petersburg).
- 10) *Gustaf Oscar Ludvig (Gösta)*, f. 1886 ¹⁸/₁₀, prokurist i Naftabolaget Bröderna Nobel (S:t Petersburg). G. 1909 ³⁰/₄ m. *Eugenie Carolina Anna Heyer* från Tyskland, f. 1888 ⁵/₁₀.
- Son:
- Alfred Gustaf Ludvig*, f. 1911 ⁸/₄.

Nordenson

(från Nordanberg).

Släkten härstammar från Nordanberg i Lockne socken i Jämtland. Sönerna till fältväbeln och länsmannen Jonas Olofsson Nord, f. 1761, och Anna Persdotter antogo släktnamnet Nordenson. Yngst bland dem var nedanstående Erik Jonas.

Litteratur: Ahlström, O. C., Norrländska släkter.

Erik Jonas, f. 1805, öfverhofpredikant, kyrkoherde i Munktorp, kontraktsprost, † 1887. G. 1:o 1838—1850 m. Karolina Vilhelmina Samuelsson, f. 1820; 2:o 1854 m. *Jenny Kindeblad*, f. 1836 (Linköping).

Söner, i 1:a gifftet:

1. *John Per Desiderius*, f. 1839 ²¹/₈, fil. d:r, f. d. läroverksadjunkt. Äg. o. beb. Villa Welcome (Västerås). G. 1892 ³⁰/₆ m. *Wilhelmina Guy Whately* från England, f. 1861 ¹⁹/₆.

Dotter:

- Dorothy Guy Marguerite*, f. 1893 ³⁰/₅.
2. *Erik Oskar Philip*, f. 1844 ²⁰/₄.
3. *Erik Wilhelm*, f. 1847 ¹²/₅, med. d:r, praktiserande ögonläkare i Stockholm, medicinsk författare. G. 1882 ⁵/₁ m. *Bertha Harriet Kleman*, f. 1857 ²³/₉.

Barn:

Johan Wilhelm, f. 1883 ¹⁸/₂, fil. o. med. lic.*Ebba Carolina*, f. 1884 ³/₇, fil. kand.*Harald*, f. 1886 ¹⁰/₈, fil. lic.*Hedvig Harriet Louise*, f. 1891 ³/₁₁, student.*Lilly Sophie*, f. 1896 ⁵/₂.

Nordlund

(Gislavedssläkten).

Aldste kände stamfadern Håkan Håkansson, f. 1659, † 1728, ägde Näs och Gislaved Mattisgård i Båraryds socken i Småland, g. m. Elsa Börjesdotter, † 1741. Gislavedsgårdarna hafva sedan gamla tider gått i arf inom denna ansedda odalmannasläkt. Nämnda makars andre son Börje Håkansson, f. 1713, † 1773, g. m. Maria Svensdotter, f. 1722, † 1779, blef fader till Hans Börjesson, f. 1746, † 1823, riksdagsman och ägare af Gislaved-, Hule-, Mattis- och Norregårdarna, som i sitt gifte med Maria Jonasdötter hade sonen Börje Nordlund, f. 1778, † 1833, g. m. sin kusin Maria Eriksdötter från Gislaved Lundsgården, f. 1781. Han bildade släktnamnet efter sin fädernegård Gislaved Norregården och sin hustrus fädernegård Lund. Ende sonen var nedanstående Joseph Nordlund.

Litteratur: Sv. Åttartal 1889.

Joseph, f. 1808, teol. d:r, k. hofpredikant, kyrkoherde i Maria förs. i Stockholm, m. m., † 1885. G. 1848 m. Jeannette Maria Charlotta Berg, f. 1829, † 1899.

Barn:

1. *Anna Maria Josepha*, f. 1851 ¹⁷/₅. G. 1879 ³¹/₅ m. danska jägmästaren Otto Jörgen Frederik Bloch, f. 1837, † 1905 (K ö b e n h a m n).
2. *John Börje*, f. 1853 ²³/₇, med. lic., regementsläkare vid Svea artillerireg:te, järnvägsläkare, R N O, R W O, R P Chr O, G. M. Äg. ¹/₂ Eka i Södermanland (S t o c k h o l m). G. 1884 ²³/₇ m. *Anna Theresia (Thérèse) Bergman*, f. 1857 ¹⁶/₉.

Barn:

Håkan, f. 1885 ²²/₅, med. kand., fältläkarestipendiat (S t o c k h o l m).

Maria Karolina (May), f. 1887 ¹²/₆.

Elsa Henrika, f. 1891 ¹⁵/₁₀.

Sven Börje, f. 1894 ¹⁰/₁.

Anna Theresia, f. 1896 ²¹/₉.

3. *Ida Hedvig Wilhelmina*, f. 1857 ²/₉. G. 1880 ²⁵/₁₁ m. sekreteraren o. ombudsmannen för Sveriges riksbank, vice häradshöfdingen, R N O, *Carl Wilhelm Henrik Montelius*, f. 1852 ²³/₁. Äg. hus i Stockholm.
4. *Magda Johanna Katarina*, f. 1859 ³/₇. G. 1885 ²/₉ m. överstelöjtnanten i Kronobergs reg:tes reserv, gymnastikläraren vid Växjö högre allmänna läroverk, R S O, G. M., *Olof Fredrik Bratt*, f. 1853 ²⁵/₆. Äg. o. beh. Eka (Växjö).
5. *Hennin-g Emanuel*, f. 1864 ²⁰/₈, f. d. jägmästare. G. 1895 ¹⁶/₁₁ m. *Elma Christina Wilhelmina Hjortzberg*, f. 1877 ⁸/₂.

Barn:

- John Joseph Wilhelm Hjortzberg*, f. 1897 ²⁵/₁.
Henning Börje Wilhelm Hjortzberg, f. 1898 ²⁵/₉.
Ada Jeannette Wilhelmina, f. 1902 ²³/₅.
6. *Ada Sophia Karolina*, f. 1866 ²⁸/₁₀, lärarinna (Stockholm).

Noreen

(från Värmland).

Äldste kände stamfadern var en Gudmund, som tros hafva inkommit från Flandern eller Artois till Sverige såsom tornbyggare, bodde på Drugeryd i Kånna socken i Småland och var fader till Erland Gudmundsson, f. 1554, † 1630, kontraktsprost och kyrkoherde i Nor (Värmland). Af dennes talrika efterkommande antog sonen Mathias, f. 1605, † 1680, kyrkoherde i Nor, namnet Norenius, hvilket af hans barn ändrades till Noreen. En sonsons sonson till Matthias Norenius var tullöfverinspektören Erik Noreen, f. 1763, † 1841, hvilken i sitt gifte med Christina Sophia Wagner, f. 1769, † 1825, hade sonen Sven Gotthard Noreen (se nedan). En sonsons son till Mathias Norenius, Johan Noreen, f. 1727, † 1806 såsom v. landshöfding i Västernorrland, adlades Nordenfalk. Erland Gudmundssons näst yngste sons, prosten och kyrkoherden Gudmund Norenius, barn kallade sig Nordberg; af dessa blef äldsta sonen, kontraktsprosten Per Nordbergs son Johan Henrik, f. 1686, † 1739, major, adlad Nordenborg, och yngste sonen lofrättsrådet Gudmund Nordberg, f. 1656, † 1739, adlad Löwenhielm.

Litteratur: Sv. Ättartal 1890.

Sven Gotthard, f. 1788, major, † 1846. G. 1824 m.
 Johanna Sophia Löwenhielm, f. 1789, † 1870.

Söner:

1. *Carl Gustaf*, f. 1825 ²⁴/₃, f. d. jägmästare i Hallands revir, R W O (H a l m s t a d). G. 1:o 1861 m. *Nathalia Charlotta Elisabeth Kuylenstierna*, f. 1841, † 1864; 2:o 1871 ¹¹/₈ m. *Gunilla Elisabeth (L i s e n) Lundin*, f. 1841 ¹⁷/₄.

Barn, i 1:a gifftet:

- 1) *Nathalia Helena Wilhelmina*, f. 1864 ²⁸/₂. G. 1885 ²¹/₈ m. adjunkten vid Högre allm. läroverket i H a l m s t a d, R W O, fil. d:r *Carl Albert Ferdinand Colliander*, f. 1845 ²/₂.

i 2:a gifftet:

- 2) *Karl Magnus*, f. 1872 ¹/₈, postexpeditör (L a h o l m). G. 1904 ²³/₅ m. *Sigrid Anna Aurora Ursila Engström*, f. 1876 ⁶/₃.

Dotter:

- Birgit Sofia Gunilla*, f. 1910 ²¹/₁₂.
- 3) *Erik Gustaf*, f. 1874 ²⁵/₅, extra jägmästare, länsjägmästare i Södermanlands län (N y k ö p i n g). G. 1905 ⁶/₆ m. *Anna Mathilda Collén*, f. 1875 ²⁴/₃.

Barn:

Kerstin Märta Elisabet, f. 1906 ¹¹/₆.

Sven-Erik Vilhelm, f. 1909 ²⁶/₆.

2. *Erik Adolf*, f. 1826, kommissionslandtmätare, † 1894. G. 1852 m. *Emelie Maria Elisabet Poignant*, f. 1831, † 1907.

Barn:

- 1) *Adolf Gotthard*, f. 1854 ¹³/₃, fil. d:r, professor i nordiska språk vid U p p s a l a universitet, ordf. i k. ornamnskommittén, ordf. i styrelserna för aktb. Ljus o. för Uppsala Badhusaktb. samt Uppsala Centralbad, skriftställare, L H A, L V S, L V V S, L H V S, L N o V S, L D a V S, m. fl. utländska vetenskapliga sällskap. G. 1886 ²³/₆ m. *Anna Emilia Rosell*, f. 1861 ¹¹/₁₂.

Söner:

Ärland, f. 1888 ¹⁸/₂, arkitekt (S t o c k h o l m).

G. 1911 ²¹/₇ m. *Fanny Helga Louise Steenhoff*, f. 1888 ⁸/₁₁.

Erik, f. 1890 ³/₁₁, fil. mag. (U p p s a l a).

Inge, f. 1897 ¹/₉.

- 2) *Hedvig Maria*, f. 1858 ⁴/₁₀. G. 1886 m. landtbrukaren *Johan Gustaf Gerstner* från Böhmen, f. 1855 ¹/₁. Äg. o. beb. L i n n e r ö d d i Skåne (H y l l s t o f t a).

- 3) *Karl Arvid Emanuel*, f. 1859 ¹⁶/₁₁, major i armén, kapten i Hallands reg:tes reserv, landtmäterielefv, R S O. Äg. o. beb. *Villa Sommarro* (S u n n e).
- 4) *Erika Nathalia*, f. 1864 ²⁷/₂ (*Villa Sommarro*, S u n n e).

Nyström

(från Skåne).

Släkten härstammar från Skåne, hvarest äldste kände stamfadern *Thomas Olsson Nyström*, † 1758, var tulltjänsteman i Malmö. Hans son kronofogden och salpetersjunderinspektoren *Magnus Gabriel Nyström*, f. 1721, † 1769, hade i sitt gifte med *Anna Maria Koek*, f. 1718, † 1777, sönerna *Thomas* och *Barthold*, från hvilka alla nu lefvande medlemmar af släkten härstamma.

Litteratur: Sv. Släktkalender 1886; Leijonhufvud, Ny Sv. Släktbok.

Äldre grenen:

Thomas, f. 1744, amiralitetskommissarie, † 1793. G. 1788 m. *Karolina Elisabeth Backman*, f. 1772, † 1840.

Son:

Thomas, f. 1793, statskommissarie, † 1874. G. 1831 m. *Vendela Matilda Rinman*, f. 1809, † 1904.

Söner:

1) *Thomas*, f. 1833 ¹³/₁₂, f. d. öfverstelöjtnant i armén o. major vid Fortifikationen, R S O, korresp L Ö S (S t o c k h o l m). G. 1864 ⁴/₆ m. *Anna Kall*, f. 1841 ⁷/₅.

Son:

Thomas Georg, f. 1865 ²⁰/₆, öfveradjutant o. öfverste vid generalstaben, R S O, R N O, K Ö Fr J O, J O H S 3 kl., Off Fr H L, R N S:t O O, L Kr V A (S t o c k h o l m). G. 1898 ²²/₉ m. *Anna Kristina Sundström*, f. 1873 ⁹/₁₂.

Barn:

Monica Thomasine, f. 1899 ¹⁹/₈.

Carl Thomas, f. 1901 ²⁶/₉.

2) *Nils Gustaf*, f. 1836 ¹⁶/₁, f. d. rådman i Stockholm, ledamot af direktionen öfver Stockholms stads undervisningsverk, R N O, R W O. Beb. eget hus i S t o c k h o l m. G. 1872 ¹⁵/₈ m. *Johanna Ström*, f. 1843 ¹⁰/₂.

Barn:

Nils Thomas Johan, f. 1873 ⁸/₈, jur. utr. kand., e. o. hofrättsnotarie, amanuens i justitierevisionsexpeditionen (S t o c k h o l m).

Vendela Margareta, f. 1874 ¹¹/₁₂, f. d. lärarinna vid högre elementarläroverket för flickor i Uppsala (S t o c k h o l m).

- 3) *Ludvig Roland*, f. 1837 ²⁹/₉, öfverintendent, intendent vid k. husgerådskammaren, f. d. major i armén o. kapten vid Svea artillerireg:te, O H S Gbmt, O H:s Jmt, K N O 1 kl., K W O 1 kl., R S O, K Bad Z Löw O 1 kl., K D D O 1 gr., R Pr Kr O 2 kl. m kr, R R S:t St O 2 kl. m kr, K Fr H L, K P Chr O, K S Albr O 2 kl., K S Ern O 2 kl., Siam Kr O 2 kl., R R S:t An O 3 kl., R Wald Mil Förtj O 2 kl. (H a g a T r ä d g å r d, S t o c k h o l m 3). G. 1:o 1865 ¹⁵/₈ m. Anna Sofia Henrika Elisabeth Killander, f. 1843, † 1870; 2:o 1872 ⁶/₉ m. *Agnes Marie Louise Rosenberg*, f. 1850 ¹⁰/₉.

Döttrar, i 1:a giftet:

Mathilda Henrietta Maria Elisabeth, f. 1866 ⁹/₆. G. 1886 ⁸/₄ m. öfversten i armén, öfverstelöjtnanten i Svea artillerireg:tes reserv, R S O, *Jacob Johannes von der Burg*, f. 1851 ²³/₃ (S a l t s j ö - S t o r ä n g e n).

i 2:a giftet:

Ida Maria, f. 1873 ⁷/₁₀, sjuksköterska vid Sophiahemmet, föreståndarinna för fosterbarnshem (R ä s u n d a).

Mathilda Lovisa (Visen), f. 1875 ²⁹/₄.

Yngre grenen:

Barthold, f. 1746, notarius publicus i Stockholm, † 1808. G. 1785 m. Johanna Margareta Wernander, f. 1771, † 1847.

Son:

Carl Gustaf, f. 1791, bankkamrerare, † 1840. G. 1816 m. Eva Louise Rosenberg, f. 1798, † 1884.

Barn:

- 1) Carl Mauritz, f. 1819, bankdirektör, † 1903. G. 1848 m. Birgitta Charlotta Henriques, f. 1825, † 1881.

Dotter:

Edith Louise, f. 1851 ⁶/₃ (S t o c k h o l m).

- 2) *Axel Emil Adolf*, f. 1828 $^{16}/_6$, f. d. färgerifabrikör (Katrineholm). G. 1856 $^{23}/_3$ m. Anna Carolina Emilia Neuman, f. 1833, † 1898.

Barn:

- (1) *Ottilia Emilia Lovisa*, f. 1857 $^{16}/_2$. G. 1878 $^{23}/_6$ m. handlanden *Johan Thorén*, f. 1843 $^6/_4$ (Stöllet).
 (2) *Carl Anton Mauritz*, f. 1861 $^2/_2$, maskinist (Tacomá, Wash., Nordamerika). G. m. *Christina Olsén*, f. 1861 $^{26}/_2$.
 (3) *Marta Fatima*, f. 1866 $^2/_3$. G. 1888 $^{19}/_{10}$ m. trädgårdsmästaren *Adolf Fredrik Kolls*, f. 1862 $^{28}/_3$ (Pixbo, Göteborg).
 (4) *Gustaf Adolf*, f. 1867 $^{19}/_{10}$, grosshandlare (Stockholm). G. 1903 $^4/_1$ m. *Olga Warburg*, i hennes 2:a gifte, f. 1868 $^{26}/_{12}$.

Barn:

- Elsie Olga*, f. 1904 $^4/_2$.
Erik Adolf, f. 1905 $^{13}/_{11}$.
 (5) *Jeanna Elisabeth*, f. 1869 $^{13}/_2$ (Katrineholm).
 (6) *Adèle Josefina*, f. 1875 $^{17}/_8$. G. 1899 $^{22}/_5$ m. konservatorn *Carl Oskar Höglund*, f. 1874 $^{22}/_{11}$ (Uppsala).
 3) *Josefina Fatima*, f. 1831 $^{20}/_9$. G. 1873 $^{17}/_{10}$ m. kontraktsprosten, fil. o. teol. d:r *Johan August Berg*, i hans 3:e gifte, f. 1818, † 1902 (Friden, Östra Karup).
 4) *Oskar Fredrik*, f. 1836, grosshandlare, † 1906. G. 1866 $^{21}/_{11}$ m. *Eliza Walton Startin*, f. 1847 $^{12}/_7$ (London).

Barn:

- (1) *Oscar Elis*, f. 1867 $^{25}/_8$, med. lic., praktiserande läkare i Göteborg. Äg. sjuk- o. hvilohemmet (Villa Victoria) i Marstrand. G. 1896 $^{15}/_3$ m. *Helga Amalia (Ammi) Mattsson*, f. 1866 $^{25}/_2$.

Barn:

- Oscar Johannes*, f. 1897 $^2/_3$.
Oscar, f. 1900 $^2/_7$.
Samuel, f. 1902 $^4/_3$.
Carl Magnus, f. 1904 $^4/_3$.
Ammi Magdalena Elise, f. 1907 $^{29}/_8$.

- (2) *Alice Eliza*, f. 1869 ²⁹/₇. G. 1899 ³/₁₀ m. med. d:r *Fredrik Mc Nair Scott*, f. 1869 ¹⁹/₂ (Shrubbery, Bromley, Kent, England).
- (3) *George Startin*, f. 1870 ⁹/₁₁, grosshandlare (Göteborg). G. 1900 ⁴/₇ m. *Bertha Maria Werner*, f. 1872 ¹⁷/₁₀.
- Dotter:
- Mary Elisabeth*, f. 1901 ²¹/₂.
- (4) *Florence Louise*, f. 1872 ⁸/₆. G. 1907 ²¹/₅ m. Rev. *William Liddle*, f. 1865 (Glasgow, Skottland).
- (5) *Dagmar Adèle*, f. 1874 ⁶/₆. G. 1899 ²⁶/₇ m. brukspredikanten *Teodor Torbiörnsson*, f. 1868 ²¹/₁ (Bokedalen, Jonsered).
- (6) *Anna Leonie*, f. 1877 ¹/₅. G. 1909 ³/₈ m. läraren *Philip Bartlett Coles* (Darlington, England).
- (7) *Alma Gunilla*, f. 1878 ²⁰/₁₂. G. 1897 ²³/₁₀ m. f. d. vice konsuln, R W O, *Carl Olof Wilhelm Wijk*, f. 1866 ¹³/₈ (Fleet, Hampshire, England).
- (8) *Hulda Eleonore*, f. 1880 ¹⁸/₁₆. G. 1903 ⁸/₉ m. med. d:r *Wyndham Milligan* (London).
- (9) *Carl Gustaf*, f. 1882 ²⁶/₆, agent (Sundsvall). G. 1908 m. *Betty Arturlina Hörnfeldt*, f. 1884 ⁴/₆.

Döttrar:

Margret Elisabet, f. 1908 ²⁴/₉.

Viola, f. 1909 ²¹/₈.

Leonie Aurora Carolina, f. 1911 ¹¹/₂.

Nyström

(från Värmland).

Gammal odalmannasläkt från Ny socken i Värmland, efter hvilken socken släktnamnet antogs af sedermera skräddaremästaren i Stockholm Anders Nyström, f. 1740, † 1816, som i sitt gifte med Anna Rebecka Hök, f. 1753, † 1820, hade döttrarna Anna Christina, f. 1782, † 1827, g. m. postdirektören Isaac Medelplau, och Catharina Rebecka, f. 1787, † 1866, g. m. postkamreraren Fredrik Georg Scholander, samt sonen Per Axel.

Litteratur: Sv. Släktkalender 1888.

Per Axel, f. 1793, intendent i öfverintendentsämbetet, stadsarkitekt i Stockholm, professor vid Konstakademien, † 1868. G. 1829 m. Eva Sofia Rung, f. 1802, † 1888.

Söner:

1. Axel Fredrik, f. 1832, slottsarkitekt, hofintendent, † 1894. G. 1865 ²⁹/₇ m. *Edla Maria Carolina Anna von Schoultz*, f. 1846 ²⁹/₇ (S t o c k h o l m).

Söner:

- 1) *Carl Axel Vilhelm*, f. 1866 ²⁴/₆, major vid fortifikationen, lärare vid artilleri- o. ingenjörhögskolan, R S O, R Fr H L, K Sp Mil Förtj O. Äg. hus i Stockholm. G. 1890 ⁸/₆ m. *Sigrid Vilhelmina Lindström*, f. 1870 ³⁰/₈.

Barn:

Margit Anna Sophia, f. 1891 ²⁵/₁₀.

Ellen Mema Vilhelmina, f. 1893 ¹²/₂.

Sigrid Rigmor Elisabet, f. 1898 ¹⁰/₈.

Lennart Carl Axel Viktor, f. 1908 ²⁰/₅.

- 2) *Torsten Vilhelm*, f. 1868 ²⁶/₁, hufvudkorrespondent hos lifförsäkringsaktb. Thule (S t o c k h o l m). G. 1894 ³/₄ m. *Märta Asker*, f. 1869 ¹/₃.

Barn:

Harriet, f. 1895 ⁸/₃.

Kurt, f. 1896 ¹⁰/₁₀.

Torsten, f. 1902 ⁶/₉.

- 3) *Hjalmar Gustaf*, f. 1870 ³/₇, arkitekt, verkst. direktör o. disponent i aktb. Sparreholms snickerifabrik (S p a r r e h o l m). G. 1899 ¹⁷/₁ m. *Agda Hollstrand*, f. 1875 ³/₉.

Barn:

Aino Maria, f. 1899 ²⁶/₁₀.

Bertel Gösta Klas, f. 1901 ¹²/₆.

Brita Maria, f. 1902 ²⁸/₂.

2. Johan Gustaf, f. 1837, major vid Väg- o. vattenbyggnadskåren, † 1906 ¹²/₁. G. 1871 ²⁷/₉ m. *Anna Sofia Albertina Petre*, f. 1851 ²³/₃. Äg. hus i Gefle o. del i hus i Stockholm (G e f l e).

Barn:

- 1) *Nils Johan*, f. 1873 ²¹/₁₁, jur. kand., länsnotarie i Gefleborgs län, auditör i Hälsinge reg:te, ombudsman i aktb. Gefleborgs handelsbank (G e f l e).
- 2) *Elsa Sofia*, f. 1875 ¹⁹/₁. G. 1897 ²⁷/₁₁ m. kaptenen vid Väg- o. vattenbyggnadskåren Carl Haqvin Fogelberg, f. 1869, † 1912 ¹⁶/₆ (D j u r s h o l m).

- 3) *Bertil Gustaf*, f. 1878 ²⁷/₁, löjtnant vid Väg- o. vattenbyggnadskåren, trafikchef vid Östra centralbanan (Linköping). G. 1904 ²¹/₇ m. Agnes Maria Lindblad, f. 1878, † 1910.

Barn:

Ingrid Hilda Sofia, f. 1907 ¹⁵/₂.

Torkel Bertilsson, f. 1908 ¹/₉.

- 4) *Göran Wilhelm*, f. 1882 ²⁹/₇, civilingenjör (Leksand). G. 1910 ¹⁷/₆ m. *Hulda Maria Söderberg*, f. 1883 ⁹/₈.
- 5) *Bengt Axel*, f. 1885 ²⁷/₈, löjtnant vid Upplands artillerireg:te (Uppsala).
3. *Carl Ludvig Hippolyt*, f. 1839 ⁴/₄, med. hedersd:r o. fil. d:r, ledamot af styrelsen för Stockholms högskola, RNO, RItKrO. Beb. eget hus i Stockholm. G. 1874 ²⁰/₁ m. *Emily Skjöldebrand*, f. 1846 ²⁸/₅.

Barn:

- 1) *Carl Olof Axel*, f. 1874 ¹¹/₁₂, kapten vid Fortifikationen, andre lärare vid artilleri- o. ingenjörhögskolan, Skytte M. Äg. del i hus i Stockholm. G. 1907 ²⁵/₉ m. *Frida Emilia Colliander*, f. 1878 ³⁰/₅.

Barn:

Folke Carl Fredrik, f. 1908 ²²/₁₀.

Ingrid Emilia Helena, f. 1911 ²⁶/₂.

- 2) *Gerda Sofia Elisabeth*, f. 1876 ¹⁵/₃. G. 1911 ⁷/₈ m. med. lic. *Carl Fredrik Löwenhjelm*, f. 1881 ²⁶/₁. Äg. del i hus i Stockholm.
- 3) *Erik Gunnar*, f. 1877 ¹⁹/₁, med. d:r, docent i kirurgi vid Karolinska mediko-kirurgiska institutet, praktiserande läkare i Stockholm. Äg. del i hus därst. G. 1907 ¹⁸/₆ m. *Eva Justina Ottilia Schenström*, f. 1881 ²⁰/₁₁.
- 4) *Erik Torsten*, f. 1879 ⁵/₇, fil. kand., civilingenjör, professor i kemi vid kejsarl. universitetet i Tai Yuan Fu, Shansi, Kina, RNO, Kin Dubbla DO o. Kin Blå Knapp 3:e officiella rangen, L Eng Roy Geograph Soc. Äg. del i hus i Stockholm.

Nyström

(från Östergötland, Göteborgsgrenen).

Äldste kände stamfadern var arrendatorn och saltpetersjudaren Lars Larsson i Asanbo i Västra Ny socken i Östergötland, f. 1716, † 1792, g. 1741 m. Kerstin Larsson. Nedanstående son Nils Nyström antog släktnamnet efter födelsesocknen. Från de tre äldsta (se nedan) af hans fem söner härstamma alla nu levande, kända medlemmar af denna släkt.

Nils, f. 1747, apotekare, innehafvare af apoteket Kronan i Norrköping, † 1799. G. 1785 m. Maria Christina Berholtz, f. 1765, † 1841.

Söner:

1. Lars Fredrik, f. 1786, grosshandlare i Göteborg, † 1874. G. 1:o 1827 m. Emilie Louise Brelin, f. 1806, † 1836; 2:o 1839 m. Carolina Christina Silfverstolpe, f. 1808, † 1848.

Barn, i 1:a giftet:

- 1) Lars Ludvig, f. 1831, sjökaptan, landbrukare, † 1881. G. 1869 m. *Maria Svensson*, f. 1839 ¹/₅ (Göteborg).

Dotter:

1. *Anna Emilia*, f. 1871 ²⁷/₁₁, kassör i Göteborgs o. Bohus läns sparbank (Göteborg).
- 2) *Emma Laurentia*, f. 1832 ²¹/₁₀. G. 1859 ²/₈ m. generallotsdirektören Herman Reinhold Ankarcrona, f. 1829, † 1892 (Stockholm).

i 2:a giftet:

- 3) *Carl Axel Nicolaus*, f. 1839 ²⁴/₁₂, verkst. direktör i aktb. Svensk express, f. d. kassör i Sveriges allm. sjöförsäkringsaktb. Beh. eget hus i Göteborg. G. 1866 ²²/₁₁ m. *Ulrika Sofia Nicolina Kullberg*, f. 1840 ⁹/₁₀.

Barn:

- (1) *Erik Axel*, f. 1873 ²⁰/₉, affärsman (London). G. 1907 m. *Amy Rose Shillito*.

Barn:

- Carl Erik*, f. 1908 ³⁰/₉.
Brita Blanche Ulrika, f. 1910.
- (2) *Hedvig Sofia*, f. 1875 ¹¹/₈, föreståndarinna för Sveabyrån (Göteborg).
 - (3) *Elfrida (Frida)*, f. 1882 ²¹/₃.

- 4) Otto Gabriel, f. 1841, brokonstruktör vid statens järnvägar, † 1901. G. 1873 m. *Louise Gaudard de Vinci* (Stockholm).

Adoptivdotter:

Emma Carolina (Aline), f. 1880 ¹⁹/₂. G. 1911 ¹⁰/₄ m. e. o. assessorn i Hofrätten öfver Skåne och Blekinge *Bror Carl Hasselrot*, f. 1882 ⁸/₁₁ (Kristianstad).

- 5) *Anton Christen*, f. 1842 ¹⁵/₂, med. d:r, praktiserande läkare i Stockholm, stiftare af o. f. d. föreståndare för Stockholms Arbetareinstitut, skriftställare. G. 1:o 1868–1877 m. *Thyra Hammerich*, i hennes 1:a gifte, f. 1846 ¹³/₁₁; 2:o 1878–1907 m. friherrinnan *Louise Sofie Hamilton*, i hennes 2:a gifte, f. 1838 ¹⁶/₇; 3:o 1907 ²⁹/₇ m. *Thyra Degermark*, f. 1875 ¹¹/₉.

Barn, i 1:a giftet:

- (1) *Rigmor*, f. 1870 ²⁴/₁₀. G. 1897 ³/₂ m. med. d:r *Marsena P. Smithwick* (Lexington, Mass., Nordamerika).
 (2) *Torvald*, f. 1872 ²⁹/₂, f. d. deputerad generalkonsul för Amerikas Förenta Stater i Sverige (Stockholm). G. 1898 ¹²/₉ m. *Grace Eveline Weiss*, f. 1874 ²⁴/₈.

Son:

Edgar Torvald Weiss, f. 1899 ¹⁰/₆.

- (3) *Astrid*, f. 1873 ²⁴/₆. G. 2:o 1911 m. skriftställaren *Sophus Michaelis* (Köpenhamn).
 6) *Hedvig Carolina Eleonora*, f. 1843 ¹²/₂. G. 1863 ¹²/₂ m. grosshandlaren Carl Werner Rhedin, f. 1835, † 1887 (Göteborg).
 2. Nils Gustaf, f. 1787, apotekare, innehafvare af apoteket Lejonet i Göteborg, sedermera godsägare, † 1854. G. 1822 m. Johanna Berta Eriksson, f. 1803, † 1874.

Son:

Carl Gustaf, f. 1824, landtbrukare, † 1893. G. 1847 m. Maria Aronson, f. 1816, † 1904.

Barn:

- (1) *Axel Richard Algot*, f. 1847 ⁶/₁₂, kamrerare i Värmlands hypoteksförening, RWO (Karlstad). G. 1888 ¹⁴/₄ m. *Fredrika Amalia Hansson*, f. 1859 ²⁸/₄.

Barn:

Öjvind Nils Erik Richard, f. 1889 ³¹/₅.

Mauritz Carl Hjalmar, f. 1890 ²⁷/₁₁.

Erik Gustaf Waldemar, f. 1892 ²³/₆.

Erna Maria Elisabeth, f. 1895 ¹⁹/₂.

(2) *Hjalmar*, f. 1849 ²¹/₉, grosshandlare i Göteborg under firma R. & H. Nyström.

(3) *Gerda Rosalie*, f. 1860 ¹⁶/₁ (Göteborg).

3. Johan, f. 1788, grosshandlare i Morristown i Nordamerika, † 1848. G. 1:o m. Mary Carolina Ogden, f. 1804, † 1838; 2:o m. Frances Adeline Carmichael, i hennes 2:a gifte.

Döttrar, i 1:a gifte:

Louise Adèle, f. 1825 ¹⁴/₁₁. G. 1851 m. George

Ticknor Curtis, † (New-York).

Emilie Christina, f. 1831 ²⁰/₁₀ (New-York).

Odelberg

(Enskedesläkten).

Nedanstående släkt, som icke ligger kändt samband med efterföljande släkt från Västmanland med samma namn, härstammar från handlanden i Västervik, brukspatronen Johan Olofsson, f. 1708, † 1758, g. m. Margareta Krämer, f. 1710, † 1752. Af hans många barn, som kallade sig Olofsson, tog sonen Daniel namnet Odelmark och äldste sonen Herman namnet Odelberg. Herman Odelberg, f. 1731, † 1783, bergmästare, assessor, g. 1777 m. Anna Elisabeth Holst, i hennes 1:a gifte, f. 1753, † 1789, blef fader till kamreraren i Nummerlotteriet Axel Odelberg, f. 1781, † 1805, som i sitt gifte med Sophia Grabu, f. 1779, † 1855 (omg. 1807 m. bankokommissarien Gustaf Ehrenhoff, f. 1758, † 1826), hade nedanstående son Axel. — Bergmästaren Herman Odelberg inköpte 1780 egendomen Enskede vid Stockholm, hvilken innehades af släkten till 1904, då den inköptes af Stockholms stad.

Litteratur: Sv. Släktkalender 1886; Anrep, Sv. Släktboken.

Axel, f. 1805, k. sekreterare, godsägare, † 1884. G. 1831 m. Wilhelmina Amalia Friesenheim, f. 1807, † 1879.

Barn:

1. Carl Axel, f. 1832, kapten, † 1910. G. 1861 ¹⁵/₂ m. *Elisabeth Ulrica Charlotta (Elise) Åkerman*, f. 1841 ³⁰/₅ (Stockholm).

Barn:

- 1) *Anna Wilhelmina Elisabeth*, f. 1861 ²¹/₁₁. G. 1894 ¹⁵/₉ m. öfversten i III. arméfördelningens reserv, f. d. öfverstelöjtnanten vid Västgöta reg:te, R S O, *Bror Herman Dillner*, f. 1856 ²⁰/₃ (V ä n e r s b o r g).
- 2) *Dagmar Maria Elisabeth*, f. 1864 ¹⁶/₁₁. G. 1885 ¹²/₁₀ m. hofrättsrådet i Svea hofrätt, f. d. auditören vid Lifgardet till häst, sekreteraren o. ombudsmannen i Stöckholms stads sparbank, K N O 2 kl., *Fredrik David August von Heijne*, f. 1848 ⁸/₆. Beb. egen villa i D j u r s h o l m.
- 3) *Axel*, f. 1866 ²⁵/₃, kapten vid K. Flottan, chef för 2:a beväringsskompaniet i S t o c k h o l m, R S O. G. 1891 ⁷/₁₁ m. *Sigrid Lindberg*, f. 1866 ¹⁰/₁₀.

Barn:

- Axel Axelsson*, f. 1892 ¹⁹/₉, studerande vid Karolinska Institutet.
- Sten Axel*, f. 1894 ²¹/₁₁.
- 4) *Carl Axelsson*, f. 1873 ¹⁹/₉, f. d. löjtnant vid Skaraborgs reg:te. Äg. Berga-Tuna o. Hjerrestad i Södermanland (B e r g a - T u n a, N y k ö p i n g). G. 1903 ²⁰/₆ m. *Louise (Lisa) Ammlon*, f. 1877 ²⁸/₁₁.

Barn:

Louise, f. 1904 ¹²/₅.

Karl Axel, f. 1906 ¹⁸/₁.

Bengt Axel, f. 1907 ²⁴/₆.

Stig Axel, f. 1912 ²³/₂.

2. *Maria Fredrika Jakobina (Jacquette)*, f. 1838 ¹⁰/₆. G. 1859 ²⁵/₁₁ m. generallöjtnanten Edvard Julius Breitholtz, f. 1830, † 1912 ²³/₅. Beb. eget hus i S t o c k h o l m.
3. *Oscar Wilhelm*, f. 1844 ²⁵/₅, bruksägare, disponent för aktb. Gustafsbergs fabriks intressenter, fullmäktig i Riksgäldskontoret, ordf. i Stockholms läns sparbank o. brandstödsbolag, i centralkommittén för hemslöjdens befrämjande inom Stockholms län och i Gustafsbergs sockens kommunalstämma, vice ordf. i Konungariket Sveriges stadshypotekskassa o. i styrelsen för allmänna brandförsäkringsverket för byggnader å landet, K N O 1 kl., K W O 1 kl., L L A, Sth läns hush.sällsk:s G M (F a r s t a, G u s t a f s b e r g). G. 1869 ²²/₇ m. *Hilma Emilia Godenius*, f. 1848 ²/₁₂.

Barn:

- 1) *Maria Wilhelmina*, f. 1870 ²⁸/₁₂. G. 1893 ⁸/₁ m. generaldirektören Karl Henrik Hjalmar Bennich, f. 1865, † 1909 (F a r s t a u d d e, G u s t a f s b e r g).
- 2) *Axel Samuel Wilhelm*, f. 1873 ¹⁶/₄, civilingenjör, anställd hos aktb. Gustafsbergs fabriks intressenter, RRS:t An O 3 kl. (G u s t a f s b e r g). G. 1899 ²⁰/₇ m. *Maud Jane Beavis* från England, f. 1873 ⁴/₆.

Barn:

- Erik Wilhelm Beavis*, f. 1900 ¹/₆.
Charles Torsten Beavis, f. 1902 ¹⁸/₉.
Mary Hilma Doris, f. 1905 ²⁶/₅.
- 3) *Victor James Vilhelm*, f. 1875 ¹⁹/₁₁, kapten i Södermanlands reg:tes reserv, agronom, anställd hos aktb. Gustafsbergs fabriks intressenter, landstingsman i Stockholms län, Skytte G M (F a r s t a v i k, G u s t a f s b e r g). G. 1903 ²¹/₁₀ m. Märta Charlotta Sjöcrona, f. 1877, † 1908.

Döttrar:

- Marianne Sophie (Anne)*, f. 1906 ¹²/₁.
Märta Charlotte, f. 1908 ¹⁹/₃.
- 4) *Axeline Amalia Charlotte*, f. 1879 ²³/₂ (F a r s t a, G u s t a f s b e r g).
 - 5) *Dagmar Emilia*, f. 1881 ²⁰/₈. G. 1902 ²⁵/₁₀ m. ceremonimästaren vid K. Maj:ts hof, tjänstg. kammarherren hos H. M. Drottningen, expeditiionschefen i riksmarskalksämberet, sekreteraren hos öfverstyrelsen för konung Oscar II:s jubileumsfond, arkivarien vid K. M:s O, O II S Gbmt, R N O, R W O, G V:s Olymp M, Skytte G M, Idr G M, K Bad Z Löw O 1 kl., K Old Hus- o. Förtj O, RRS:t St O 2 kl. m. kr., K Ö Fr J O m. kr., Kin Dr O 2 kl. 2 gr., Turk Medj O 2 kl., K D D O 1 gr., K Stb V O 2 kl., R Pr Kr O 2 kl., Off Fr H L, friherre *Reinhold Hugo Josef Rudbeck*, f. 1871 ⁴/₆ (E d s b e r g, T u r e b e r g).
 - 6) *Elsa Ingeborg*, f. 1886 ⁷/₆. G. 1912 ⁵/₆ m. godsägaren, löjtnanten i Lifreg:tets dragoners reserv, Skytte G M, *Nils Hildebrand von Horn*, f. 1880 ³/₁. Äg. o. beb. Stora Eflinge på Värmdön (V ä r m d ö).

4. *Albrecht Theodor*, f. 1847 ²¹/₁₂, f. v. statsråd o. chef för jordbruksdepartementet, f. d. landshöfding i Gefleborgs län, ordf. i skogsvårdsstyrelsen i Stockholms län, ordf. i länets hushållningssällskap, ledamot af riksdagens första kammare, K m s t k N O, K W O 1 kl., Stk D D O, Stk N S:t O O, R Ö J K r O 1 kl., R Ö Fr J O, H L L A, Sth:s läns Hush. sällsk:s G M. Arr. o. beb. *Enske de gård* (Stockholm). G. 1879 ²²/₇ m. *Ida Barbara Croneborg*, f. 1858 ¹¹/₆.

Barn:

- 1) *Herman Theodor*, f. 1880 ¹²/₈, agronom. Arr. o. beb. *Edeby gård* på Lofön (Drottningholm). G. 1907 ¹⁸/₁₀ m. *Ingeborg Fredriksdotter (af) Ekström*, f. 1885 ¹⁶/₅.

Dotter:

- Barbro Hermansdotter*, f. 1909 ²¹/₈.
2) *Axel Wilhelm*, f. 1883 ⁹/₁, löjtnant vid Lifregtets husarer (Sköfde). G. 1910 ¹²/₁₀ m. *Hedvig Malin Charlotta Mannerfelt*, f. 1892 ¹⁰/₃.

Dotter:

Hedvig Anna Elisabeth (Anna-Lisa), f. 1912 ²⁸/₉.

- 3) *Ida Maria Wilhelmina*, f. 1887 ¹⁵/₁. G. 1910 ²¹/₆ m. löjtnanten vid Svea artillerireg:te, Off Fr Instr publ, friherre *Knut Sperling Stensson Leijonhufvud*, f. 1882 ⁹/₁₂ (Stockholm).
4) *Erik Albrecht*, f. 1889 ¹³/₃, underlöjtnant i Svea lifgardes reserv, jur. stud. vid Stockholms högskola (Stockholm).
5) *Carin Amalia Barbara*, f. 1896 ²⁹/₁.
5. *Axelina Amalia Sophia*, f. 1849 ³/₁₀. G. 1869 ²⁵/₁₁ m. häradshöfdingen Ernst August Edelstam, f. 1837, † 1900 (Älfsjö).

Odelberg

(från Västmanland).

Denna släkt Odelberg härstammar från Dingtuna socken i Västmanland, hvarest äldste kände stamfadern Märten ägde rusthålllet Hamra för hvilket han själf red i slutet af 1500-talet liksom efter honom sonen Olof Märtensson på 1630 talet. Namnet Odelberg antogs på 1700 talet af barnen till Olof Märtenssons sons sons son Olof Märtensson, f. 1712, † 1759,

nämndeman och kyrkovård i Dingtuna, g. 1733 m. Anna Persdotter, f. 1713, † 1786. Sonen, Johan Olofsson Odelberg, f. 1734, † 1811, flyttade 1778 till det då af honom inköpta Åkesta i Skultuna socken, hvilken egendom ännu innehafves af släkten. Från hans son i andra gifftet (1765) med Anna Maria Trygg, f. 1736, †, 1797, nedanstående Johan Odelberg, härstamma alla nu levande medlemmar af släkten. — Släktens medlemmar hafva af ålder begagnat ett vapen: i skölden en afsutten ryttare, stående med höjd värja mot ett på bakbenen sig resande lejon; ofvanpå skölden en adlig krona.

Litteratur: Leijonhufvud, Ny Sv. Släktbok.

Johan, f. 1766, ägde Åkesta i Skultuna socken, † 1836.
G. 1803 m. Johanna Christina Forsling, f. 1787, † 1863.

Söner:

1. Johan Gustaf, f. 1807, ägde Åkesta, riksdagsman, † 1879. G. 1854 m. Erica Christina Utterström, f. 1819, † 1890.

Dotter:

Johanna Kristina (Hanna), f. 1857 ³/₄. G. 1893 ¹²/₁ m. docenten Per William Odelberg, f. 1865, † 1903 (Västerås). (Se nedan.)

2. Carl Olof, f. 1811, prost o. kyrkoherde i Kolbäck, † 1874. G. 1851 m. Julia Euphrosyne Rathsmän, f. 1823, † 1873.

Barn:

- 1) *John Kristoffer*, f. 1853 ²³/₁₁, grosshandlare, ene delägaren i firman Odelberg & Olson i Stockholm.

Adoptivson:

- 2) *Carl Otto*, f. 1890 ²⁵/₅.
2) *Carl Gustaf (Gösta)*, f. 1855 ¹³/₁₁, öfveringenjör vid Hofors aktb., R W O (Hofors). G. 1904 ²⁵/₅ m. *Anna Ekestubbe*, f. 1876 ²³/₁₁.

Barn:

- Ingrid Maria*, f. 1905 ¹¹/₉.
Anna Margareta (Anna Greta), f. 1907 ²⁶/₆.
Per Gustaf, f. 1909 ²²/₄.
Barbro Elisabeth (Lisa), f. 1910 ⁵/₁₂.
Nils Olof, f. 1912 ¹⁰/₅.
- 3) *Ernst Erik Wilhelm*, f. 1861 ²⁰/₁, disponent för Strömsnäs järnverks aktb., R N O (Degerfors).
 - 4) *Ida Maria*, f. 1862 ²⁴/₅. G. 1891 ⁶/₁₀ m. praktiserande läkaren i Stockholm, R N O, med. d:r *Erik Gustaf Johnson*, f. 1852 ²²/₁.

- 5) *Hugo Maximin*, f. 1863 ⁴/₁₂, disponent för Stensbruks aktb. (Finspöng). G. 1891 ¹⁷/₉ m. *Lydia Teresia Lundholm*, f. 1865 ²/₂.

Söner:

Johan Gustaf (Gösta), f. 1894 ¹⁴/₈, student.

Karl Erik, f. 1898 ³⁰/₇.

- 6) *Per William*, f. 1865, docent vid Uppsala universitet, † 1903 ⁶/₆. G. 1893 ¹²/₁ m. *Johanna Kristina (Hanna) Odelberg*, f. 1857 ⁴/₄. Äg. o. beb. Åkesta i Västmanland (Västerås). (Se ofvan.)

Barn:

Anna Kristina (Stina), f. 1896 ³⁰/₅.

Johan Åke, f. 1900 ²/₇.

Oldenburg.

Släkten uppgifves härstamma från Frankfurt am Main och inkom omkr. 1740 till Sverige med Frans Ernst Oldenburg, f. omkr. 1710, † 1762, gulddragare i Stockholm, brukspatron, g. 1746 m. Brita Malm, i hennes 1:a gifte, f. 1719. Fyra af hans till mogen ålder komna söner bildade särskilda släktgrenar, af hvilka de två äldsta troligtvis äro utdöda (åtminstone icke kända sedan början af 1800-talet), den tredje som ändrat namnet till Oldenburg, fortlevver möjligen i Amerika och den fjärde är nedanstående och härstammar från den yngste sonen Johan Fredrik, f. 1756, † 1826, öfverstelöjtnant och postmästare i Lidköping. Från hans två söner Henrik Julius och Johan Abraham (se nedan) i hans 1780 ingångna första gifte med Juliana Christina Dahlgren, f. 1756, † 1788, härstamma alla nu kända levande medlemmar med namnet Oldenburg. Af Henrik Julius' tretton barn upptagas här nedan endast de två yngsta sönerna och deras efterkommande, de öfriga äro numera aflidna och deras afkomlingar bosatta i främmande land, hufvudsakligen Ryssland och Finland.

Litteratur: Sv. Årtartal 1898.

Äldre grenen:

Henrik Julius, f. 1780, grosshandlare i Stockholm, † 1861. G. 1813 m. *Anna Ulrika Engel*, f. 1791, † 1867.

Söner:

1. *Johan Axel*, f. 1832 ²⁹/₈, c. o. hofrättsnotarie, f. d. tjänsteman hos försäkringsaktb. Skandia, RWO (Stockholm). G. 1861 ⁶/₇ m. *Hedvig Christina Fredrika Zethræus*, f. 1840, † 1909.

Barn:

- 1) Ernst, f. 1863, banktjänsteman, † 1894. G. 1890^{29/6} m. *Emelie J:son Maury*, f. 1859^{17/7} (Uppsala).

Barn:

- Axel*, f. 1892^{8/2}.
Elsa Columbia, f. 1893^{25/7}.
 2) *Uno*, f. 1865^{12/7}, vice häradshöfding, notarius publicus i Stockholm, auditör i K. Flottan, ordf. i styrelserna för aktb. Lidingö Villastad o. aktb. Böhlmars lampfabrik, R W O. Beb. egen villa i Lidingö Villastad. G. 1893^{1/12} m. *Gunnilla Maria Wessberg*, f. 1872^{30/1}.

Barn:

- Ingrid Gunilla*, f. 1894^{5/11}.
Sture, f. 1897^{27/3}.
Curt, f. 1898^{21/12}.
Dagmar Gunilla, f. 1903^{16/1}.
Uno, f. 1910^{8/4}.
Lennart, f. 1912^{13/8}.
 3) *Erik*, f. 1867^{23/2}, verkst. direktör i aktb. Centraltryckeriet i Stockholm, R W O. G. 1892^{25/5} m. *Elin Maria Ulf sax*, f. 1872^{16/2}.

Barn:

- Gösta*, f. 1893^{2/5}.
Bertil, f. 1895^{10/11}.
Carin, f. 1901^{16/7}.
 4) *Hjalmar*, f. 1870^{29/7}, redaktör för Saltsjöbadens tidning, ombud för Städernas allmänna brandstodsbolag, drifver agenturrörelse i Stockholm o. Neglinge (Saltsjöbaden). G. 1895^{16/1} m. *Ingeborg Levy*, f. 1873^{1/5}.

Döttrar:

- Edith*, f. 1896^{9/2}.
Margaretha (Greta), f. 1900^{9/4}.
Sigrid, f. 1904^{10/7}.
Astrid, f. 1906^{20/7}.
 5) *Arvid*, f. 1872^{25/10}. Vistas i Nordamerika. G. 1905^{27/9} m. *Anna Grünberg*, skådespelerska (Stockholm).

Son:

- Gunnar*, f. 1905^{15/8}.

- 6) *John*, f. 1875 ¹⁹/₆, boktryckare, anställd hos aktb. P. A. Norstedt & Söner i Stockholm (Viggbyholm). G. 1901 ⁹/₃ m. *Karin Maria Olivia Blomquist*, f. 1877 ¹¹/₈.

Barn:

Maggie, f. 1902 ¹²/₇.

Harry, f. 1905 ⁷/₁₀.

- 7) *Ellen*, f. 1877 ⁷/₅. G. 1905 ²¹/₁ m. greife *Axel Ridderstolpe*, f. 1869 ²²/₁₂. Inneh. fideikommiss-egendomarne Fiholm o. Giresta, båda i Västmanland (Giresta, Strömsholm).

- 8) *Bengt*, f. 1882 ⁶/₆, boktryckare (Hälsingfors). G. 1909 ²⁸/₁₀ m. *Gerda Katarina Dorotea Larsson*.

2. *Otto Wilhelm Theodor*, f. 1834, kapten, † 1891. G. 1863 m. *Ebba Elisabeth Ingeborg Petronella Drakenhjelrn*, f. 1835, † 1900.

Barn:

Ottilia Elisabeth (Ottid), f. 1864 ²³/₁₂, anställd på kontrollkontoret vid Trafikaktb. Grängesberg—Oxelösund järnvägar (Eskilstuna).

Carl Gustaf, f. 1866 ¹⁹/₁, affärsman (Stockholm).

Ebba Henrietta, f. 1867 ²⁶/₁₀. G. 1905 ²⁶/₁₀ m. komministern i S:t Olai församling i Norrköping, *Peter Davidson*, i hans 2:a gifte, f. 1848 ¹¹/₁₂.

Charlotta Sofia Elisabeth, f. 1873 ¹¹/₂. G. 1912 ⁶/₁ m. byråchefen i generalpoststyrelsen, *R W O, Jacques Johan Gustaf Pramberg*, f. 1863 ¹⁰/₇ (Stockholm).

Otto Thure Theodor, f. 1876 ²⁶/₆. Vistas utomlands.

Yngre grenen:

Johan Abraham, f. 1784, major, postmästare i Lidköping, † 1865. G. 1811 m. *Maria Christina Hjertstedt*, f. 1788, † 1866.

Barn:

1. *Fredrik Wilhelm*, f. 1822 ²⁷/₆, f. d. postmästare i Nyköping, R W O. G. 1866 m. *Gustafva Ronge*, f. 1843, † 1892.

Barn:

- 1) *Gustaf Wilhelm*, f. 1867 ²¹/₃, kontrollör i postverket (Hälsingborg).

- 2) *Abraham Fabian Henrik*, f. 1874 ²⁰/₁, fil. lic., läroverksadjunkt (N y k ö p i n g). G. 1903 ⁵/₁₀ m. *Märtha Erika Ericsson*, f. 1878 ¹/₂.

Barn:

Gudrun Märta Vilhelmina, f. 1907 ⁸/₅.

Ingmar Henrik Wilhelm, f. 1910 ²⁶/₅.

- 3) *Ingeborg Astlög Abrahamina*, f. 1876 ³⁰/₇, folkskollellärlärlarinna (N y k ö p i n g).
- 4) *Sigrid Gustafva Vilhelmina*, f. 1877 ²⁰/₈.
- 5) *Elin Vega Fredrika*, f. 1880 ¹⁸/₇, elementarlärlarinnu (J ö n k ö p i n g).
2. *Josephine Magdalena Regina*, f. 1824 ³⁰/₅. G. 1853 ²⁶/₁₂ m. landtbrukaren Leonard Adolf Uggla, f. 1822, † 1909 (L i d k ö p i n g).
3. *Henriette Vilhelmina Carolina*, f. 1826 ²/₁₀ (N y k ö p i n g).
4. Johan Frans Henrik, f. 1830, kontorschef, numismatiker, † 1896. G. 1860 m. *Gustafva Charlotta Åberg*, f. 1840 ¹/₅ (S t o c k h o l m).

Barn:

- 1) *Wilhelm*, f. 1862 ²⁵/₈, arkivarie i riksbanken. Äg. o. beb. villan Oldhem (S a l t s j ö b a d e n). G. 1884 m. *Gerda Emilia Ludviga Pettersson*, f. 1866 ⁹/₂.

Barn:

Anna Greta, f. 1885 ²⁶/₈, anställd hos aktb. P. A. Norstedt & Söner i Stockholm (O l d h e m, S a l t s j ö b a d e n).

Carin Eivor, f. 1887 ⁹/₅. G. 1909 ¹¹/₅ m. praktiserande läkaren i Djursholm, med. lic. *Per Birger Dahlén*, f. 1880 ²⁸/₈.

Per Anders, f. 1889 ¹/₁, landtmäterielev (O l d h e m, S a l t s j ö b a d e n).

- 2) *Edith*, f. 1866 ¹³/₉. G. 1901 ²³/₈ m. jägmästaren i Norra Lycksele revir, landstörinsområdesbefälhafvaren *Frithiof Fingal von Sydow*, f. 1870 ²¹/₁. Äg. Arfträsk i Västerbotten (L y c k s e l e).
- 3) *Oswar Selim*, f. 1870 ⁶/₈, bokhållare. Äg. o. beb. villan Solhem (S a l t s j ö - S t o r ä n g e n). G. 1900 ¹⁸/₁₂ m. *Amalia Dorothea (Doris) Költzow*, f. 1875 ³/₂.

Söner:

Oswar Thorolf, f. 1901 ²⁶/₁₀.

Finn Ragnar, f. 1905 ²⁷/₂.

Ivar Henrik, f. 1905 ²⁷/₂.

- 4) *Yngve*, f. 1872 ⁴/₅, landbrukare (Stockholm).
- 5) *Blenda*, f. 1873 ²¹/₁₂. G. 1909 ²⁴/₇ m. handlanden *Theodor Johansson*, f. 1873 ⁶/₇ (Elgarås).
- 6) *Yanina*, f. 1875 ²⁵/₆. G. m. tjänstemannen hos trafikaktb. Grängesberg—Oxelösund *Axel Anderson*, f. 1877 ¹⁷/₃. Äg. o. beb. *Villa Lillgården* (Neglinge, Saltsjöbaden).
- 7) *Thor Sigurd*, f. 1877 ¹⁴/₈, kamrerare i Aug. Heilborns elektricitetsbyrå (Stockholm). G. 1904 m. *Signe Öhman*, f. 1883 ¹⁶/₆.

Döttrar:

Magda, f. 1904.

Tora, f. 1907.

- 8) *Carl*, f. 1879, fabrikör (Stockholm). G. 1908 m. *Gerda Augusta Anderson*, f. 1885 ¹⁷/₅.

Son:

Björn Helmer, f. 1909 ¹²/₄.

- 9) *Edwin Tredecimus*, f. 1881 ⁸/₁₂, forstmästare (Ursjötorp, Surahammar). G. 1908 m. *Hanna Mathilda Janson*, f. 1882 ¹⁰/₃.

Son:

Olle Ingvar, f. 1909 ²¹/₅.

- 10) *Elimar Quatuordecimus*, f. 1883 ²⁰/₉, e. jägmästare (Särna).

Orre.

Släkten härstammar från bygderna omkring sjön Bolmen i Västbo och Sunnerbo härad i Småland, hvarest sedan medlet af 1500-talet medlemmar lefvat såsom kronans uppbördsmän eller länsman. Äldste med full visshet kände stamfader var länsmanen Carl Orre i Tamåker f. 1625. Hans ättling i 4:e led bruksförvaltaren Jonas Peter Orre, f. 1757, † 1785, g. m. *Margareta Unnerus*, f. 1756, † 1799, var fader till

Peter Olof, f. 1780, kronolänsman, kronofogdes n. h. o. v., † 1842. G. 1808 m. *Hanna Samuelsson*, f. 1781, † 1821.

Söner:

1. *Anders Gabriel*, f. 1812, kronolänsman, † 1871. G. 1:o 1842 m. *Sophia Rosenqvist*, f. 1821, † 1850; 2:o 1852 m. *Ingrid Ulla Lundeberg*, f. 1830, † 1866.

Barn, i 1:a giftet:

- 1) *Victor*, f. 1847, vice häradshöfding, kronofogde, † 1898. G. 1:o 1889 m. *Matilda Bernhardina von Schinkel*, f. 1858, † 1890; 2:o 1891 ¹¹/₄ m. *Hilma Hydén*, f. 1866 ³/₁₁ (L i n k ö p i n g).

Barn, i 1:a giftet:

Berndt Victor, f. 1890 ³/₂, jur. studerande (S t o c k h o l m).

i 2:a giftet:

Arvid Victor, f. 1892 ¹/₃, landtbrukselev (B j ä r k a - S ä b y).

Hilma, f. 1893 ¹⁸/₉ (L i n k ö p i n g).

i 2:a giftet:

2) *Per Olof*, f. 1853 ²¹/₁, målare (L j u n g b y).

3) *Wilhelm*, f. 1854 ¹/₁₂, kontorist (J ö n k ö p i n g).

4) *Sigrid Ulrika*, f. 1858 ¹⁰/₁₀, husföreståndarinna (J ö n k ö p i n g).

2. *Carl*, f. 1820, kronolänsman, † 1900. G. 1848 m. *Judith Carolina Hagelberg*, f. 1822, † 1897.

Barn:

1) *Hilma*, f. 1849 ²¹/₃. G. 1874 ¹³/₁ m. kamreraren *August Ahlstedt*, f. 1821, † 1903 (J ä m s h ö g).

2) *Pehr*, f. 1851 ²⁵/₂, vice häradshöfding, f. d. auditor vid Första lifgrenadierreg:tet, R N O, R W O (S t o c k h o l m). G. 1:o 1886 m. *Henny Nathalia Victorin*, f. 1864, † 1905; 2:o 1908 ¹⁶/₅ m. *Ida Maria Fredrika Westlin*, f. 1864 ⁷/₃.

Söner, i 1:a giftet:

Per Eskil Ragnar Victorin, f. 1887 ²⁸/₆, tjänsteman i Östergötlands enskilda bank (L i n k ö p i n g).

Thorsten Nils Wiking, f. 1889 ²⁸/₂, underlöjtnant vid Norrbottens reg:te (B o d e n).

Carl Henrik Sigfrid, f. 1890 ¹/₃, underlöjtnant vid Första lifgrenadierreg:tet (S t o c k h o l m).

Olof Stig Wollmar, f. 1893 ²³/₈, jur. stud. (S t o c k h o l m).

3) *Selma*, f. 1852 ¹⁵/₁₁. Äg. o. beb. *Kulltorp i Blekinge* (J ä m s h ö g).

4) *Emilia*, f. 1855 ⁹/₂. G. 1878 ⁸/₁ m. godsägaren o. häradssdomaren *Johan Fredrik Larsson*, f. 1848 ⁶/₁₂. Äg. *Fredriksberg i Östergötland* (L i n k ö p i n g).

5) *Anna*, f. 1858 ⁹/₉, husföreståndarinna (V ä x j ö).

- 6) *Nils Olof*, f. 1863 ¹⁴/₆, stationsinspektör (Sköllersta). G. 1900 ³⁰/₉ m. *Anna Kristina Gustafson*, f. 1870 ²⁸/₅.

Dotter:

Karin, f. 1901 ⁸/₁₀.

Palander.

Släkten, hvars egentliga ursprung är okänt, härstammar från huspredikanten hos fru Sigrid Thott på Luuksila i Kangasala socken i Finland Axelius Theodorici, som 1630 blef kyrkoherde i Keuru och 1646 drunknade i ett träsk jämte tvenne andra präster. Hans sonsöner antogo namnet Palander, måhända af den by Suolahti, där släkten ägde en gård (suo = lat. palus, kärr). Af dessa var Axel, † 1727, kapellan i Kuorevesi, fader till kapellänen i Dragsfjärd Abraham Palander, f. 1695, † 1753, från hvilken en finsk samt den svenska släktgrenen påstås härstamma. Abraham Palander var g. m. Beata Utter, och det antages att han var fader till Jonas Wilhelm Palander, f. 1727, † 1786 (g. m. Johanna Magdalena Doth), hvilken såsom mönsterskrifvare 1754 öfverflyttade till Sverige och bosatte sig i Köping, men sedan återflyttade jämte familjen till Finland, där han dog såsom fältkamrerare. Hans yngre son, nedanstående Lars Adolf, kvarstannade dock i Sverige och blef stamfader för den svenska grenen. Från hans äldre son majoren Jonas Fredrik, † 1825 — äfvensom från en broder till ofvanstående Axel Palander, kapellänen i Virdois Johannes Palander, † 1708 — härstamma i Finland ännu lefvande grenar af släkten. En medlem af den svenska grenen, Vega berömd förare under Nordostpassagen, Louis Palander, har blifvit adlad Palander af Vega (se nedan).

Litteratur: Palander, E. V., Släkten Palander, Tavastehus 1895; Sv. Släktkalender 1888; T. Carpelan, Finsk biografisk handbok.

Lars Adolf, f. 1758, fältläkare, m. m., † 1840. G. 2:o 1795 m. Christina Fredrika Faxe, f. 1768, † 1832.

Söner:

1. Arvid Adolf, f. 1798, landshöfding, † 1848. G. 1826 m. Maria Carolina Thyselius, f. 1799, † 1864.

Son:

Carl Folke Adolf, f. 1835, kapten vid flottan, † 1876. G. 1862 m. friherrinnan Agatha Helena Wrede af Elima, f. 1841, † 1909.

Barn:

- (1) *Karolina Hedvig Agathe Elisabeth*, f. 1869 $\frac{31}{8}$. G. 1894 $\frac{28}{8}$ m. banktjänstemannen *Nils Christer Gabriel Richert*, f. 1866 $\frac{1}{7}$ (Stockholm).
- (2) *Arvid Herbert*, f. 1873 $\frac{12}{12}$, agronom. Arr. o. beb. Skämmingsfors i Västergötland (Brandstorp). G. 1910 $\frac{7}{2}$ m. *Malvina Eriksson*, f. 1871 $\frac{23}{1}$.

Dotter:

- Margit*, f. 1911 $\frac{21}{5}$.
- (3) *Folke Wilhelm*, f. 1875 $\frac{16}{6}$, civilingenjör. Äg. o. beb. Dalby i Blekinge (Nättrabyhamn). G. 1901 $\frac{10}{10}$ m. *Elin Mathilda Viktoria Sandberg*, f. 1875 $\frac{16}{1}$.

Barn:

- Tord Folkesson*, f. 1902 $\frac{6}{10}$.
- Gunnvor Agathe*, f. 1904 $\frac{15}{10}$.
- Kjell Folkesson*, f. 1910 $\frac{18}{10}$.
2. *Carl Wilhelm*, f. 1800, grosshandlare, vice konsul, † 1865. G. 1829 m. *Julia Jacobson*, f. 1810, † 1868.

Söner:

- 1) *Erik Adolf*, f. 1833, grosshandlare, vice konsul, † 1912 $\frac{18}{10}$. G. 1861 $\frac{2}{11}$ m. *Christine-Marie Albrecht*, f. 1838 $\frac{2}{9}$. Äg. o. beb. Rosenholmsgård i Blekinge (Karlskrona).
- 2) *Axel Wilhelm*, f. 1853 $\frac{15}{11}$, öfverstelöjtnant i armén, major i Bohusläns reg:tes reserv, befälhafvare för Uddevalla rullföringsområde nr 3 c, RSO (Uddevalla). G. 1878 $\frac{28}{11}$ m. *Karin Henrika Maria Hasselqvist*, f. 1858 $\frac{8}{2}$.

Döttrar:

- Editth*, f. 1881 $\frac{25}{6}$. G. 1904 $\frac{26}{11}$ m. löjtnanten vid Norrlands dragonreg:te *Helge Knut Ljungquist*, f. 1878 $\frac{5}{6}$ (Umeå).
- Britta*, f. 1894 $\frac{25}{3}$.
3. *Axel Fredrik*, f. 1802, kommandörkapten, † 1857. G. 1841 m. *Emilie Jaquette Constance Du Rees*, f. 1814, † 1866.

Son:

Adolf Arnold Louis, f. 1842 $\frac{2}{10}$, amiral i K. Flottan, adlad 1880 *Palander af Vega*. Se Sveriges adelskalender.

Palm

(från Västergötland).

Släkten härstammar från borgaren i Sköfde Jöns Thorkelson, † 1713, hvars son Sven, f. 1703, † 1761, rådman i Sköfde och riksdagsman i borgareståndet för Sköfde och Hjo 1746, antog namnet Palm. I sltt 1732 Ingångna gifte med Elisabeth Holmén, f. 1711, † 1764, hade han nedanstående son Jacob. Litteratur: Sv. Ättartal 1898.

Jacob, f. 1748, grosshandlare i Stockholm, ryttmästare vid borgerskapets kavalleri, † 1821. G. 1781 m. Margareta Christina Lidman, f. 1758, † 1815.

Söner:

1. Jacob, f. 1785, godsägare, † 1848. G. 1824 m. friherrinnan Anna Magdalena von Knorring, f. 1795, † 1843.

Son:

Sven Adolph, f. 1826, grosshandlare, † 1911. G. 1851 m. (sin kusin) Ida Josephina Palm, f. 1829, † 1882.

Döttrar:

Ida Elisabeth, f. 1852 ⁶/₄ (Södertälje).

Anna Cecilia, f. 1863 ¹²/₄ (Södertälje).

2. Sven Ulrik, f. 1787, grosshandlare, † 1861. G. 1825 m. Sophia Elisabeth Ekholm, f. 1805, † 1852.

Barn:

- 1) Jacob Ferdinand, f. 1828, disponent, † 1900. G. 1:o 1861 m. Amanda Johanna Detleffs-Gerlach från Altona i Tyskland, f. 1841, † 1877; 2:o 1878 ²⁵/₁ m. *Bernhardina Margareta Lundin*, f. 1836 ²³/₁₂ (Halmstad).

Barn, i 1:a giftet:

- (1) *Ida Amanda Sophia Jaquette*, f. 1861 ²³/₁₀. G. 1883 ³¹/₈ m. ingenjören *Wilhelm Henrik Henrici*, f. 1857 ⁷/₇ (Lidköping).
- (2) *Carl Herman*, f. 1863 ¹⁸/₅, teol. kand., kyrkoherde i Sångå o. Skå församlingars pastorat af Ärkestiftet, M L & A, Hed L af Lunds studentsångfören. o. af Västergötlands Sångarförbund (Sångå, Svartsjö). G. 1903 ²¹/₁ m. *Edith Cecilia Stuart*, f. 1866 ¹⁸/₁₀.

Dotter:

Ida Edith Cecilia, f. 1904 ²¹/₁.

- 2) Carl Gustaf, f. 1829, grosshandlare, † 1895. G. 1863 ¹¹/₃ m. *Sophia Amalia Unonius*, f. 1842 ¹¹/₁ (Djursholm).

Barn:

Carl Ulrik, f. 1864 ¹⁰/₃, konsthandlare. Äg. o. beb. villa i Djursholm.

Maria Cecilia, f. 1870 ¹⁴/₃. G. 1894 ²⁶/₉ m. skeppsredaren Edvard Ferdinand Nyström, f. 1869, † 1901 (Djursholm).

- 3) Axel Ulrik, f. 1832, grosshandlare, † 1903 ¹⁸/₃. G. 1:o 1864 m. Emma Johanna Charlotta Jentzen, f. 1836, † 1869; 2:o 1872 ⁵/₁₀ m. *Ida Grubb*, f. 1852 ²⁰/₁ (Stockholm).

Barn, i 1:a giftet:

(1) *Emmy Elisabeth*, f. 1865 ²⁴/₅. G. 1888 ⁷/₁ m. grosshandlaren, R W O, *Hans Tønnes Næss*, f. 1855 ¹¹/₁ (Stockholm).

(2) *Axel Hernan Ulrik*, f. 1866 ⁷/₁, kontorist (Råsunda). G. 1904 ²²/₁₀ m. *Elvira Deutgen*, f. 1878 ²⁰/₇.

Döttrar:

Emma Margareta Leontine, f. 1907 ¹⁶/₉.

Birgit Elvira, f. 1910 ¹⁰/₂.

(3) *Emma Maria Augusta*, f. 1869 ²²/₃. G. 1891 ³¹/₁₀ m. fondmäklaren *Hjalmar Segerström*, f. 1866 ³⁰/₁₂. Äg. o. beb. villa i Djursholm.
i 2:a giftet:

(4) *Carl Robert Fredrik*, f. 1873 ²⁷/₈, ingenjör (Filadelfia, Nordamerika). G. 1902 ³⁰/₉ m. *Lilly Lndin*, f. 1882 ²⁷/₁.

Barn:

Helen Maria, f. 1904 ¹⁰/₅.

Edgar, f. 1905 ¹⁹/₁₁.

- 4) *Malvina Cecilia*, f. 1841 ¹²/₅. G. 1862 ⁵/₆ m. auditören Ludvig Theodor Stuart, f. 1826, † 1893 (Stockholm).

Palme.

Släkten anses hafva i senare hälften af 1600-talet inflyttat från Frankrike eller Holland och har samma ursprung som den kända skånska prästsläkten Palm (från Sallerup). Äldste med visshet kände stamfadern prosten Simon Jacobsson Palm, † 1726, som 1689 prästvigdes till kyrkoherde i Ö.

Sallerup (Skåne) och samma år gifte sig med Margareta Aqvilonius, † 1725, hade bland flera barn sonen Rutger Palm, f. 1707, † 1762 som prost och kyrkoherde i Barkåkra (Skåne). g. 1735 m. Katrina Sjöia, f. 1712, † 1789, hvars fyra söner kallade sig Palme. Fran den äldste af dessa, Erik Palme, härstamma de nu levande medlemmarna med dessa släktnamn. Erik Palme, f. 1737, † 1815, prost och kyrkoherde i Nettraby (Blekinge), blef i sitt gifte med Helena Catharina Sundia, f. 1719, † 1788, fader till nedanstående Johan Palme.

Litteratur: Sv. Ättartal 1889; Sjöström: Skånska nationen före afdelningarnes tid (1682—1832), Lund 1897.

Johan, f. 1778, kronofogde, assessor, † 1845. G. 1806 m. Carolina Lovisa von Sydow, f. 1787, † 1854.

Söner:

1. Fredric August, f. 1807, kamrerare i kommerskollegium, † 1859. G. 1841 m. Marie Charlotte Silfversvärd, f. 1814, † 1881.

Söner:

- 1) Philip, f. 1842, postmästare, † 1905 ¹³/₁₂. G. 1872 ¹⁷/₄ m. *Sophia Henrietta Augusta Rittner* från Sachsen, f. 1847 ¹¹/₁₀ (Ö d e s h ö g).

Barn:

Carl-August, f. 1874 ¹³/₂, grosshandlare (S t o c k h o l m).

Carl Philip, f. 1876 ²⁸/₅, handlande (F o r s h a g a).

Camilla, f. 1877 ²¹/₈, kassakontrollant vid Sydsvenska kreditaktb:s afdelningskontor i Ö d e s h ö g.

Gertrud, f. 1879 ²⁶/₉, bokhållare vid Jonserefs fabrikers aktb. (J o n s e r e d).

Augusta, f. 1881 ²/₉ (Ö d e s h ö g).

Amelie, f. 1883 ¹¹/₄, postexpeditör hos generalpoststyrelsen (S t o c k h o l m).

- 2) *Gustaf*, f. 1844 ²⁷/₁₁, intendent i Svenska lif-försäkringsanstalten Oden (S t o c k h o l m). G. 1876 ¹⁶/₆ m. Amelie Madeleine Lindman, f. 1843, † 1909.

2. Johan Theodor, f. 1808, grosshandlare o. skeppsklarerare, † 1870. G. 1:o 1839—1846 m. Louise Droop från Hamburg, f. 1817, † 1853, 2:o 1848 m. Olavia Cecilia Mariana Ohlsson, f. 1823, †. Flera barn i båda giftena äro bosatta i Tyskland o. Amerika.

Son, i 2:a giftet:

Bror August, f. 1856 ¹⁷/₁₂, premiäraktör vid k. dramatiska teatern, M L et A. Äg. o. beb. *Villa Palme* (*Herserud*).

3. *Christian Adolph*, f. 1811, landssekreterare, lagman, † 1889. G. 1:o 1840 m. *Sophie Louise Nordenankar*, f. 1821, † 1850; 2:o 1853 m. *Augusta Johanna Amalia Hasselqvist*, f. 1830, † 1883.

Barn, i 1:a giftet:

- 1) *Johan Henrik*, f. 1841 ¹⁶/₉, ordf. i styrelsen o. verkst direktör i Stockholms Intecknings garantiaktb., vice ordf. i Svenska Bankföreningens styrelse o. hos fondbörskommittéeråde, ordf. i styrelsen för Nässjö—Oskarshamns nya järnvägsaktb., K W O I kl., R N O, L L A. Äg. o. beb. *Svalnäs* (*Djursholm*). G. 1878 ²/₅ m. *Anna Julia Mathilda Lavonius* från Finland, f. 1858 ⁸/₃.

Barn:

- (1) *Carl Adolph*, f. 1879 ⁹/₇, artist (*Stockholm*). G. 1905 ²¹/₁₀ m. *Anna Ugglå*, f. 1880 ⁴/₉.
 (2) *Leunart Alexander*, f. 1881 ¹⁰/₁₁, ingenjör (*Hälsingfors*). G. 1904 ²⁷/₉ m. *Jeanne Cecilia (Cici) Günther*, f. 1881 ¹⁸/₂.

Barn:

- Eva Hilda Cecilia*, f. 1905 ²⁰/₉.
Sten Henrik Ernst, f. 1907 ²/₅.
 (3) *Elsa Anna Maria*, f. 1882 ²⁹/₁₂. G. 1905 ²⁷/₉ m. t. f. sekreteraren i Bankinspektionen, ombudsmannen hos Stockholms stads fattigvårds- o. hälsovårdsnämnder, e. o. notarien i Svea hofrätt, fil. kand. *Clå's Gustaf Lagercrantz*, f. 1879 ⁵/₈ (*Djursholm*).
 (4) *Henrik*, f. 1886 ²¹/₇, tjänsteman i Skandinaviska kreditaktb. (*Stockholm*). G. 1909 ⁶/₃ m. *Maria del Carmen Louisa Behm* från Mexico, f. 1886 ³¹/₂.

Söner:

- Hans Henrik René*, f. 1910 ²⁷/₁₁.
Casper Victor Ramon, f. 1911 ²⁰/₉.
 (5) *Jean Oscar Albrecht*, f. 1891 ²¹/₂, underlöjtnant vid Positionsartillerireg:tet (*Stockholm*).
 2) *Fredrik Adolph*, f. 1846, e. o. hofrättsnotarie, † 1912 ²/₁₀. G. 1898 ¹⁷/₁₁ m. *Ida Carolina Elisabeth Svensson*, f. 1846 ⁶/₁₁ (*Vissboda*, *Åshro*).

Barn:

Clara Maria, f. 1899 ¹¹/₉.*Knut Einar Gustaf Adolf*, f. 1901 ³⁰/₃.

i 2:a giftet:

- 3) *Sven Theodor*, f. 1854 ³/₁₂, verkst. direktör i lif-försäkringsaktb. Thule, f. d. löjtnant vid Svea artillerireg:te, fullmäktig i riksbanken, ledamot af styrelsen för postsparbanken o. af stadsfullmäktige i *St o c k h o l m*, K W O 2 kl., R N O, R D D O, Off Fr H L. Äg. Anga säteri i Södermanland. G. 1883 ⁹/₁₁ m. friherrinnan *Hanna Maria von Born* från Finland, f. 1861 ⁹/₈.

Barn:

- (1) *Olof* f. 1884 ²¹/₉, fil lic. Beb. egen gård i *Sigtuna*. G. 1909 ³/₁ m. *Ola Guido Elisabeth Tenow*, f. 1888 ²⁰/₉.

Söner:

Eric Rutger Christian, f. 1910 ²¹/₇.*Sven Ulric Adalvard*, f. 1912 ²⁵/₅.

- (2) *Gunnar*, f. 1886 ⁶/₉, jur. kand., e. o. hofrättsnotarie (*St o c k h o l m*).
- (3) *Nils*, f. 1895 ²⁶/₂, student (*U p p s a l a*).
- (4) *Birgitta* f. 1897 ⁹/₁₂.
- 4) *Harald August* f. 1856, kapten vid K. Flottan, † 1912 ¹³/₇. G. 1904 ¹⁹/₁₂ m. *Annie Schubert*, f. 1875 ⁸/₁ (*St o c k h o l m*).
- 5) *Anna Augusta*, f. 1868 ⁵/₇. G. 1890 ²¹/₃ m. med. d:r *Upendra Krischna Dutt* från Indien, f. 1857 ¹⁷/₁₀ (*C a m b r i d g e*, *E n g l a n d*).
- 6) *Ingegerd Selma Augusta*, f. 1877 ¹⁸/₂, magister artium, e. o. tjänsteman å kommerskollegii statistiska afdelning (*St o c k h o l m*).

Perman.

Finsk släkt från Perno by i Perno socken, hvaraf namnet bildades af tre bröder Josef, Henrik och Thomas Perman, hvilka i medlet af 1600 talet öfverflyttade till Stockholm. Thomas Perman, f. 1639, handlande o. 1692 rådman i Stockholm, † 1694. g. 1668 m. Margareta Nilsdotter Hällberg, † 1695, hade bland flera barn sönerna Hans, f. 1678, † 1740, hofrättsråd, adlad 1719 Olivecrona, hvars släkt ännu lefver, Isak, f. 1681, † 1761, sondös, landshöfding adl. Olivecrona, och (yngst) Samuel, f. 1687, † 1743, landsskreterare, g. m.

Christina Charlotta Snoilsky, i hennes 2:a gifte, † 1733. Hans son Magnus, f. 1720, † 1770, borgmästare i Vänersborg, g. m. Anna Catharina Svinhufvud, i hennes 1:a gifte, f. 1736, † 1783, hade sonen Samuel (se nedan), stamfader för alla nu levande släktmedlemmar. En son till Samuel Perman i hans andra gifte, mekanikern Nils Erik, f. 1823, † 1887, öfverflyttade till Nordamerika, hvarest hans släktgren ännu fortfarande lever.

Litteratur: Sv. Ättartal 1890; Ahlström, Norrländska släkter.

Samuel, f. 1760, apotekare i Östersund, † 1839. G. 1:o 1788 m. Maria Margareta Wasell, f. 1763, † 1815; 2:o 1817 m. Catharina Ulrika Granström, f. 1789, † 1852.

Söner, i 1:a giften:

1. Magnus, f. 1789, handlande o. stadskassör i Östersund, † 1838. G. 1814 m. Eva Christina Fellberg, f. 1793, † 1884.

Söner:

1) Nestor Samuel, f. 1815, handlande i Sundsvall, † 1883. G. 1852 m. Ulrika Fredrika Burman, f. 1828, † 1882.

Barn:

Fredrik Magnus, f. 1853, sjökapten (Hull, England).

Amalia Maria Ulrika, f. 1857 ³/₁ (Saltsjöbaden).

2) Viktor Emanuel Magnus, f. 1818, snickaremästare i Stockholm, † 1887. G. 1846 m. Anna Elisabeth Colling, f. 1817, † 1899.

Döttrar:

Amalia Maria Elisabeth, f. 1846 ¹²/₈. G. 1867 m. skeppsredaren i Sundsvall Anders Peter Sundqvist, f. 1835, † 1890 (Stockholm).

Jenny Eugenia, f. 1849 ¹/₂. G. 1871 ¹¹/₄ m. f. d. lektorn, styrelseledamoten i riksbankens afdelningskontor i Östersund, bibliotekarien, R N O, fil. d:r *Sven Johan Kardell*, f. 1842 ³⁰/₁.

Eva Augusta, f. 1850 ²¹/₁₀. G. 1871 ⁴/₁₂ m. f. d. lektorn, R N O, fil. d:r *Peter Olsson*, f. 1838 ¹¹/₁₂ (Kristianstad).

Anna Ulrika, f. 1857 ¹³/₅. G. 1878 ²⁰/₁₀ m. handelsresanden Johan Arnold Österlund, f. 1851, † 1904 (Stockholm).

- 3) Erik Emil Constantin, f. 1819, handlande i Sundsvall, † 1897 ²¹/₁₂. G. 1:o 1854 m. Märta Maria Burman, f. 1833, † 1860; 2:o 1865 m. Hedvig Juliana Göhle, f. 1839, † 1897 ¹⁸/₁₂.

Barn, i 1:a giftet:

- (1) *Anna Christina*, f. 1855 ¹²/₅, f. d. lärarinna (Stockholm).
 (2) *Emil Samuel*, f. 1856 ⁶/₆, med. d:r, öfverläkare vid Sabbatsbergs sjukhus kirurgiska afdelning (Stockholm). G. 1892 ³¹/₅ m. *Elin Tekla Maria Sällberg*, f. 1873 ¹⁸/₄.

Barn:

Einar Gustaf Samuel, f. 1893 ⁶/₁₀.
Märta Maria, f. 1894 ⁶/₁₁.
Olof Theodor, f. 1896 ¹³/₃.
Sven Emil, f. 1899 ²²/₄.
Bertil Oskar, f. 1901 ¹⁰/₆.
Elin Sofia, f. 1903 ²²/₁₀.

- (3) *Olof Axel*, f. 1858 ¹⁶/₃, fil. kand., adjunkt vid allm. läroverket i Härnösand, t. f. rektor vid samskolan i Örn sköldsvik, ledamot af stadsfullmäktige i sistnämnda stad, R W O. G. 1896 ¹⁵/₈ m. *Anna Emilia Strömberg*, f. 1872 ¹¹/₁.

Barn:

Sten Adolf, f. 1898 ²²/₁₁.
Erik Emil, f. 1901 ¹²/₂.
Hedvig Margareta (Greta), f. 1903 ⁸/₁₂.

i 2:a giftet:

- (4) *Gustafva Dorothea (Thea)*, f. 1869 ⁶/₁₁, sjuksköterska (Boston, Mass., Nordamerika).
 (5) *Erik Magnus*, f. 1873 ²³/₃, förste stationsskrivare vid statens järnvägar (Uppsala). G. 1909 ⁸/₁₁ m. *Ellen Martha Maria Alving*, f. 1874 ²³/₁₁.

i 2:a giftet:

2. Gustaf Adolf, f. 1824, garfvare, † 1883. G. 1853 m. *Maria Elisabeth Löfgren*, f. 1830 (Strömsund).

Dotter:

Selma Maria Charlotta, f. 1857 ⁹/₅, fotograf. Beb. egen gård i Strömsund.

Personne.

Äldste kände stamfader var juveleraren i Stockholm Frans Personne, † 1777. Af hans barn i första giftet med Barbara Elisabet Werner, f. 1709, † 1747, blef sonen Johan Magnus, f. 1742, † 1805, hofkamrerare samt handsekreterare hos prinsessan Sophia Albertina och g. m. Beata Elisabet Bjurman, f. 1748, † 1812. Bland dessa makars barn var nedanstående son Carl Wilhelm.

Litteratur: Sv. Släktkalender 1888; Leijonhufvud, Ny Sv. Släktbok.

Carl Wilhelm, f. 1778, riksbankkamrerare, † 1825. G. m. Johanna Charlotta Pettersson, f. 1786, † 1856.

Söner:

1. Nils Edvard, f. 1814, sidenkramhandlare, † 1850. G. 1841 m. Christina Elisabeth Wahlberg, f. 1813, † 1897.

Son:

Nils Edvard, f. 1850 ¹⁵/₁, premiäraktör vid K. Dramatiska teatern, lärare vid K. Teaterns elevskola, f. d. förste regissör o. föreståndare för K. Dramatiska teaterns elevskola, f. d. intendent för K. Dramatiska teatern, f. d. lärare vid Musikaliska akademiens konservatorium, R N O, R W O, M L & A. Äg. o. beb. villan *Vivibacka* (Stocksund). G. 1905 ²/₁ m. *Amanda Karolina (Vivi) Janson*, f. 1872 ²⁹/₁₂, M L & A.

2. Wilhelm Theodor, f. 1816, kammarskrifvare, † 1881. G. 1847 m. Maria Charlotta Asplund, f. 1819, † 1898.

Son:

John Wilhelm, f. 1849 ¹⁴/₁₂, teol. o. fil. d:r, biskop öfver Linköpings stift o. kyrkoherde i Kärna o. Kaga prebendepastorat, ledamot o. sekreterare i k. bibelkommissionen, K N O 2 kl. (Linköping). G. 1885 ²³/₉ m. *Thekla Anna Mathilda Eleonora (Nanna) von Knorring*, f. 1858 ²³/₉.

Barn:

Johan Erik Teodor, f. 1887 ¹²/₁₀, underlöjtnant vid Svea trängkår (Örebro).

Nanna Maria Kristina, f. 1888 ¹¹/₁₁. G. 1911 ²³/₉ m. pastoratsadjunkten i Katarina församling i Stockholm *Oskar Albin Hansson*, f. 1877 ¹⁹/₁₀.

Folke, f. 1890 ²¹/₂, fil. stud. vid Uppsala universitet.

Signe, f. 1894 ¹⁹/₁₂.

Petrén.

Släktnamnet Petrén antogs af nedanstående Carl Daniel Edvard Petrén, hvilkens föräldrar voro kvarnägaren i Östra Ryd (Östergötland) Carl Henrik Pettersson och hans hustru Christina Maria Rudelius (syster till professorn Carl Johan Danielson Hill, se släkten Rudelius). Släkten härstammar på mödernett från dels wallonsläkt från Andrarums alunbruk (Skåne), dels släkten Brorström, inom hvilken från 1700-talets förra hälft funnits 5 generationer präster å olika platser i Skåne, dels ock numera utdöda finska ätten von Rossbach.

Carl Daniel Edvard, f. 1825, fil. jubeld:r, kyrkoherde i Halmstad samt folkskoleinspektör, R W O, † 1901 ¹²/₆.
G. 1857 m. Kjerstin Beata Charlotta Göransson, f. 1838, † 1894.

Barn:

1. *Carl Thure Henrik*, f. 1858 ¹/₇, med. lic., fil. kand., fängelseläkare i Malmö, ordf. i spårvägsstyrelsen o. i styrelsen för biblioteks- o. föreläsningsföreningen, ledamot af stadsfullmäktige o. drätselkammaren, allt i samma stad, R W O. G. 1888 ²⁹/₆ m. *Siri Sofia Janzon*, f. 1861 ³/₆.
2. *Christina Maria Gustava (Tina)*, f. 1860 ²/₂ (Lund).
3. *Johan Edvard*, f. 1863 ²⁴/₁, jur. utr. kand., förutv. statsråd, justitieråd, K N O 1 kl. (Stockholm). G. 1909 ⁷/₁ m. *Karin Beijer*, f. 1875 ³¹/₅.

Döttrar:

- Ann Charlottte*, f. 1910 ²²/₂.
Karin Inga, f. 1911 ²/₂.
4. *Clara Sofia Charlotta (Lotteu)*, f. 1865 ¹³/₁ (Lund).
 5. *Daniel Alfred*, f. 1867 ¹⁷/₃, med. d:r, docent i psykiatri vid Karolinska institutet, öfverläkare vid Sätters hospital (tjänstl.), öfverinspektör för sinnessjukvården i riket, ledamot af riksdagens första kammare (Stockholm). G. 1898 ⁵/₁₁ m. *Märta Anna Erika Kylander*, f. 1878 ⁵/₈.

Barn:

- Anna Margareta Kristina (Stina)*, f. 1899 ²⁰/₁₀.
Ture Erik Alfred, f. 1902 ¹⁶/₃.
Gertrud Sofia Charlotte, f. 1909 ¹⁷/₈.
6. *Karl Anders*, f. 1868 ²/₁₂, med. d:r, professor i praktisk medicin vid universitetet o. öfverläkare vid läns-lasarettet i Lund, R N O, L V A, L Fys S i Lund. G. 1898 ¹⁷/₃ m. *Emma Ulrika Beijer*, f. 1876 ¹/₁₂.

7. *Bror August*, f. 1870 ²⁶/₈, konsultativt statsråd, hofrättsråd i Hofrätten öfver Skåne o. Blekinge, ledamot af riksdagens första kammare, R N O (S t o c k h o l m). G. 1907 ¹⁴/₁ m. *Signe Anderberg*, f. 1867 ²⁰/₁₂.

Söner:

Bror Arvid Sture, f. 1908 ³/₁₀.

Bror Edvard Folke, f. 1910 ⁴/₅.

8. *Jakob Georg*, f. 1872 ²⁹/₅, fil. d:r, professor i bergskemi o. metallurgi vid Tekniska högskolan (S t o c k h o l m). G. 1901 ³/₁₀ m. *Thyra Elisabeth Wahlberg*, f. 1880 ²⁷/₂.

Söner:

Axel Erik Georg, f. 1902 ¹⁶/₁₂.

Karl-Gustaf Jakob, f. 1910 ²⁶/₉.

9. *Erik Gustaf*, f. 1874 ¹¹/₈, med. d:r, docent i kirurgi vid universitetet i Lund. G. 1911 ²/₉ m. *Torborg Margareta Sylwan*, f. 1879 ²⁴/₅, fil. kand.

Son:

Gustaf Otto Edvard, f. 1912 ⁷/₁₀.

10. *Viktor Esaias Oktavus*, f. 1876 ²⁷/₇, jur. utr. o. fil. kand., fiskal i Svea hofrätt, t. f. revisionssekreterare, auditör i Vaxholms grenadierreg:te (S t o c k h o l m).
11. *Ebbe Oskar Sigfrid*, f. 1878 ¹⁸/₅, med. lic., öfverläkare vid Malmö epidemisjukhus.
12. *Hedvig Louise Beata*, f. 1880 ¹²/₈, fil. d:r (L u n d).

Pfannenstill och Pfannenstiel.

Släkten skall härstamma från en förnämlig österrikisk ätt som i början af 1600-talet af religionsskäl nödgades fly från hemlandet till Schweitz, där den bortföde släktmannet och antog nytt efter en af Alpernas toppar. Den tros hafva inkommit till Sverige närmast öfver Rostock. Dess förste i Sverige kände stamfader var källarmästaren på Göta lejon vid Hornsgatan i Stockholm Carl Pfannenstill, f. 1718, † 1778, som i sitt första gifte (1743) med Margareta Elisabeth Pfeiffer, f. 1726, † 1772, hade nedanstående (äldste) son Johan Henrik, från hvilken alla nu levande kända medlemmar härstamma. Den äldre grenen skrifer sig Pfannenstill och den yngre Pfannenstiel.

Litteratur: Sv. Årtartal 1893.

Johan Henrik (I), f. 1744, tullkontrollör, † 1811. G. 1:o m. Sara Catharina Turin, f. 1748, † 1772; 2:o m. Rebecca Christina Rosenberg, f. 1761, † 1804.

Söner, i 1:a giftet:

1. Johan Henrik (II), f. 1779, stadsmäklare i Göteborg, † 1854. G. 1808 m. Maria Christina Des Reaux, f. 1782, † 1833.

Son:

Johan Henrik (III), f. 1819, kapten vid Älfsborgs reg:te, † 1874. G. 1855 m. *Thekla Theresia Thomms*, f. 1832 ¹⁹/₂. Äg. o. beb. Eskilsered i Västergötland (Seglora).

Barn:

- (1) *Henrik Lennart (Sigfrid)*, f. 1855 ¹⁰/₁₂, förste stationsskrifvare vid statens järnvägar (Göteborg).
- (2) *Göran Magnus*, f. 1858 ¹⁰/₁, teol. d:r, fil. kand., domprost o. förste teol. professor vid universitetet i Lund.
- (3) *Sten Algot*, f. 1859 ²¹/₁₁, med. d:r, öfverläkare vid medicinska afdelningen å Malmö allmänna sjukhus. Äg. del i hus i Stockholm (Malmö). G. 1898 ⁶/₁ m. *Vendela Charlotta Sebenius*, f. 1876 ⁹/₁₀.

Barn:

Anna Elisabeth (Anna-Lisa), f. 1898 ⁵/₁₀.

Erik Henrik Lennart, f. 1900 ¹/₃.

Bo Wilhelm, f. 1903 ¹¹/₁.

- (4) *Hellevi*, f. 1861 ⁶/₈, landtbrukare (Eskilsered, Seglora).
- (5) *Curt*, f. 1863 ²⁸/₅, landtbrukare (Toarp, Helgared). G. 1906 m. *Hilma Johanson*, f. 1888 ³⁰/₅.

Barn:

Eva Valborg, f. 1907 ⁸/₂.

Bertil Algot, f. 1909 ²²/₂.

Svea Linnéa, f. 1912 ²⁰/₆.

- (6) *Johan Erik*, f. 1865 ³/₁, fil. d:r, lektor i kemi o. fysik vid högre allm. läroverket i Nyköping.
- (7) *Theresa*, f. 1866 ²⁸/₁₀ (Eskilsered, Seglora).
- (8) *Beda Hedvig*, f. 1869 ¹/₂, sjukgymnast (Eskilsered, Seglora).

(9) *Bertha Maria*, f. 1872 ¹⁸/₂ (Eskilsåra, Seglora).

2. Christian, f. 1785, sjötullkontrollör, † 1863. G. 1810 m. Christina Margareta Berg, f. 1781, † 1864.

Son:

Carl Johan, f. 1817, destillator i Göteborg, † 1875. G. 1848 m. Christina Piämenstill, f. 1813, † 1884.

Söner:

(1) Ernst, f. 1849, fil. d:r, lektor, † 1912 ¹⁹/₁. G. 1900 ²¹/₇ m. *Anna Louise Emma (Mimmi) Eichler* från Baden, f. 1879 ⁵/₁₂ (Östersund).

Barn:

Margareta, f. 1901 ²⁹/₇.

Gösta Ludvig, f. 1905 ²⁵/₃.

(2) *Hugo*, f. 1853 ¹²/₁, ingenjör. Äg. o. beb. villan *Manhem* i St. Albans, Melbourne, Australien. G. 1885 ¹³/₆ m. *Emilia (Emily) Baumgardt*, f. 1868 ¹⁵/₁.

Dotter:

Ketty, f. 1887 ¹⁹/₁.

Philipson.

Släkt af judisk börd och Aarons stam, hvilken ansetts härstamma från Limburg hvarifrån grenar sedan utbrett sig till Mecklenburg och staden Schwau. Därifrån inflyttade till Sverige Philip Jeremias, f. 1752, † 1828, hvilken 1789 nedsatte sig i Norrköping, där han idkade fabriksverksamhet; han var gift 1:o m. Benta Jacobson, † 1788, 2:o 1791 m. Esther Davidson, f. 1775, † 1840. Barnen, däribland Jacob (i 1:a gifte) och Mauritz (i 2:a gifte) antogo släktnamnet Philipson.

Litteratur: Sv. Åttartal 1891.

Äldre grenen:

Jacob, f. 1788, grosshandlare i Norrköping, godsägare, † 1859. G. 1818 m. Brigitta Bähr, f. 1798, † 1842.

Son:

Carl Oscar, f. 1835 ²⁹/₅, godsägare, ordf. i Östra Eneby sockens kommunalnämnd, RNO, RWO. Äg. Marieborg, Klingstad, Wilhelmsberg o. Hjälmarsö i Östergötland (Marieborg, Norrköping). G. 1860 ²⁰/₁ m. Amelie Rachel Magnus, f. 1838, † 1910.

Sön:

Jacob, f. 1861 ²⁵/₁, godsägare, ordf. i Bråbo härads vägstyrelse, Östergötlands läns lushållningssällskaps ombud i statens hästpremieringsnämnd, R N O, R W O, G V:s Olymp M. Äg. Loddby o. Högarne i Östergötland (L o d d b y, Å b y). G. 1888 ⁷/₁₂ m. *Agnes Rubenson*, f. 1867 ¹¹/₁₂.

Söner:

Jacob Carl Oscar, f. 1889 ¹³/₉, underlöjtnant vid Smålands husarreg:te, G V:s Olymp M (E k s j ö).

Axel Jacob, f. 1892 ⁸/₁₁, underlöjtnant vid Smålands artillerireg:te (J ö n k ö p i n g).

Jacob Claes Gösta, f. 1899 ²⁴/₄.

Yngre grenen:

Mauritz, f. 1797, grosshandlare i Norrköping, † 1862. G. 1823 m. Sara Hirsch, f. 1803, † 1868.

Söner:

1. Carl David, f. 1827, direktör, konsul, † 1899 ²⁰/₆. G. 1852 m. Amalia Jacobson, f. 1831, † 1907.

Barn:

1) *Ivar Magnus*, f. 1854 ⁷/₈, f. d. köpman (S u n d b y b e r g).

2) *Ernst Philip*, f. 1859 ³¹/₃, vice häradshövding, f. d. generalkonsul, godsägare, R W O, R N St O O. Äg. o. beb. Ståholm i Västmanland (K ö p i n g). G. 1:o 1884 m. Emma Elisabeth Lundström, f. 1862, † 1886; 2:o 1911 ¹⁵/₂ m. *Signe Lydia Zetterberg*, f. 1888 ⁸/₂.

Sön, i 2:a giftet:

David, f. 1912 ¹⁴/₅.

3) *Knut Gunnar*, f. 1860 ⁶/₉, godsägare, R W O. Äg. o. beb. Ulfhäll i Södermanland (S t r ä n g n ä s). G. 1889 ⁹/₄ m. *Lisa Fränckel*, f. 1866 ²¹/₁₂.

Barn:

Elsa, f. 1890 ²²/₁. G. 1912 ¹⁸/₂ m. löjtnanten vid Södermanlands reg:te, *Bror Emil Montell*, f. 1882 ⁵/₁₁ (S t r ä n g n ä s).

Arthur, f. 1893 ¹⁵/₃.

Gerda, f. 1894 ²⁵/₉.

4) *Ida*, f. 1864 ²/₁₁. G. 1884 ¹⁸/₁₂ m. godsägaren, R W O, *Georg Harder Santesson*, f. 1858 ¹⁸/₁. Äg. o. beb. Forsby i Södermanland (Ä t t e r s t a).

2. John, f. 1829, bankdirektör, konsul, † 1899 ¹⁰/₉. G. 1854 m. Göthilda Magnus, f. 1831, † 1905.

Barn:

- 1) *Elise Sofie (Lisen)*, f. 1855 ²⁰/₆. G. 1878 ²¹/₁₁ m. grosshandlaren i Stockholm, ledamoten af riksdagens första kammare, stadsfullmäktigen i nämnda stad, *Herman Fredrik Lamm*, f. 1853 ²⁰/₄.
- 2) *Erik*, f. 1857 ¹⁷/₉, grosshandlare i Göteborg. G. 1:o 1882 m. Agnes Mannheimer, f. 1861, † 1893; 2:o 1897 ²⁰/₁₀ m. *Lily Annette Warburg*, f. 1868 ²⁹/₁₂.

Barn, i 1:a gifftet:

- William*, f. 1884 ⁷/₈, c. o. hofrättsnotarie (Stockholm).
- Irmag Agnes*, f. 1887 ¹/₉. G. 1910 ²/₆ m. ingenjören *Erik Hertz*, f. 1884 ²²/₄ (Köpenhamn).
- Olga*, f. 1892 ²⁴/₃.

i 2:a gifftet:

- Ralph Erik*, f. 1899 ¹²/₁.
- John Fredrik*, f. 1902 ²⁵/₁₁.
- 3) *Walter*, f. 1861 ²²/₅, jur. kand., vice häradshöfding, verkst. direktör för aktb. Custodia, styrelseledamot i Trafikaktb. Grängesberg—Oxelösund o. i Stockholms Intecknings Garanti aktb. (Stockholm). G. 1891 ¹⁴/₁ m. Harriet Fränckel, f. 1870, † 1904.

Barn:

- Brita*, f. 1894 ¹⁴/₁₀.
- Carl Otto*, f. 1899 ²⁸/₁.
- Ivar John*, f. 1901 ¹²/₁₂.
- 4) *Mauritz*, f. 1871 ³/₃, vice verkst. direktör i aktb. Stockholms handelsbank, RWO (Stockholm). G. 1902 ¹⁰/₁ m. *Ingrid Maria Horngren*, f. 1879 ³/₁.

Barn:

- Eva Maria*, f. 1903 ²¹/₁.
- John Bernt Mauritz*, f. 1909 ²²/₉.

Quennerstedt

(från Småland).

Nedanstående släkt, som veterligen icke har samband med Östgötasläkten Quennerstedt, härstammar från Åke i Kvenneberga socken i Småland, hvarest äldste kände stamfadern Nils Jansson, f. 1709, † 1779, bodde. Denne hade i sitt gifte med Karin Nilsson, f. 1703, † 1780, sonen Johan Nilsson, f. 1743, † 1807, hemmansägare i Åke, g. m. Catharina Persdotter, f. 1763, hvares son, nedanstående Nils Johan antog släktnamnet Quennerstedt, teckadt efter födelsesocknens dåtida skrifning.

Nils Johan, f. 1784, fil. d:r, regementspastor, kyrkoherde i Hjortsberga, † 1860. G. 1831 m. friherrinnan Anna Sofia Catharina Lilliecreutz, f. 1805, † 1882.

Barn:

1. Axel Ulrik, f. 1832, med. hedersd:r, fördehingsläkare, † 1906 ⁹/₆. G. 1864 ²⁶/₁₁ m. *Emla Johanna (Hanna) Kull*, f. 1843 ³/₆ (S t o c k h o l m).

Barn:

Anna Maria, f. 1865 ¹²/₉. G. 1906 ⁵/₆ m. docenten i nordisk o. jämförande förminnesforskning vid universitetet i Lund, amanuensen vid Lunds universitets bibliotek, fil. d:r *Karl Wilhelm von Sydow*, f. 1878 ²¹/₁₂.

Signe Wilhelmina, f. 1872 ²²/₇ (S t o c k h o l m).

Carl Johan Axel, f. 1877 ²⁷/₆, landtbrukare (S t o c k h o l m).

2. Carl Johan, f. 1833, direktör i Vattholma bruks aktb. o. i Uppsala—Länna o. Länna—Norrtälje järnvägsaktb., † 1912 ⁹/₇. G. 1872 ¹⁷/₉ m. *Anna Sofia Tydén*, f. 1850 ¹¹/₅ (U p p s a l a).

Söner:

- 1) *Nils Hjalmar*, f. 1874 ²¹/₁₀, jur. kand., e. o. assessor i Svea hofrätt, auditör vid Upplands infanterireg:te, bokhallare o. amanuens vid Uppsala universitet (S t o c k h o l m).
- 2) *Thorsten Axel*, f. 1875 ²³/₁₂, bergsingenjör, reservlöjtnant i Upplands infanterireg:tes reserv (S ö d e r f ö r s). G. 1905 ²³/₈ m. *Valborg Hilda Rosalie Samuelsson*, f. 1881 ¹³/₆.

Döttrar:

Märtha Anna Rosalie, f. 1907 ³⁰/₇.

Sigrid Birgitta Catharina, f. 1911 ²¹/₈.

- 3) *Carl Erik*, f. 1877 $\frac{7}{8}$, civilingenjör, maskininspektör vid Statens järnvägar (S t o c k h o l m).
G. 1903 m. *Eva Karolina Nordström*, f. 1872 $\frac{21}{6}$.

Barn:

- Gunhild*, f. 1903 $\frac{16}{8}$.
Ingrid Sofia, f. 1905 $\frac{12}{1}$.
Carl-Gustaf Erik, f. 1908 $\frac{12}{11}$.
Nils Johan Erik, f. 1910 $\frac{10}{11}$.
4) *Gunnar Olof*, f. 1879 $\frac{15}{2}$, fil. kand. (U p p s a l a).
3. *August Wilhelm*, f. 1837 $\frac{3}{7}$, fil. jubeld:r, f. d. professor vid universitetet i Lund, K N O 1 kl., R D D O, L S k S, L F S. Beb. eget hus i L u n d. G. 1868 $\frac{5}{6}$ m.
Carolina Sofia (Lilly) Ekelund, f. 1846 $\frac{31}{10}$.

Dotter:

- Blenda Sofia, f. 1882 $\frac{2}{2}$, † 1910 $\frac{13}{12}$.
4. *Catharina Mathilda (Carin)*, f. 1839 $\frac{9}{11}$ (S t o c k h o l m).
5. *Johanna Sofia (Jeanna)*, f. 1842 $\frac{11}{2}$. G. 1872 $\frac{8}{6}$ m. kyrkoherden i Björnlunda pastorat af Strängnäs stift, f. d. regementspastorn, fil. d:r *Johan Gustaf Henning Wendell*, f. 1838 $\frac{1}{9}$ (B j ö r n l u n d a).
6. *Elsa Fredrika*, f. 1845 $\frac{3}{2}$. G. 1875 $\frac{6}{12}$ m. bergsingenjören *Fredrik Leonard Enquist*, f. 1839 $\frac{5}{10}$. Inneh. patentbyrå i S t o c k h o l m.
7. *Gustaf Fredrik*, f. 1849 $\frac{29}{1}$, grosshandlare i S t o c k h o l m, skattmästare o. arkivarie i Svenska bibelsällskapets kommitté, ledamot af direktionen för Drottninghuset, R W O. G. 1877 $\frac{28}{9}$ m. *Helena Maria Lindskog*, f. 1852 $\frac{25}{12}$.

Barn:

- Anna*, f. 1879 $\frac{15}{9}$.
Ellen, f. 1882 $\frac{27}{9}$.
Elsa, f. 1883 $\frac{21}{8}$. G. 1910 $\frac{5}{10}$ m. underläkaren vid garnisionssjukhuset i S t o c k h o l m, med. kand.
Emil Weisner, f. 1877 $\frac{12}{7}$.
Maria Katharina (Diddi), f. 1888 $\frac{7}{11}$.
Carin Sofia, f. 1890 $\frac{12}{2}$.
Carl Axel, f. 1897 $\frac{9}{10}$.

Quensel.

Släkten härstammar från Hessen-Cassel, hvarifrån Conrad Quensel i midten af 1600-talet inkom till Sverige såsom sekreterare hos grofve Magnus Gabriel De la Gardie. I sitt gifte med Catharina Goete blef han fader till hofrättsrådet i Abo hofrätt Vilhelm Johan Quensel, f. 1651. † 1727, hvilken genom sitt första gifte med den för sin skönhet berömda Maria Brons, † 1697, blef fader till Conrad Quensel, f. 1676, † 1732, professor och rektor magnificus vid Lunds universitet, den mest framstående matematikern och astronomen i Sverige på sin tid och konung Carl XII:s synnerlige vän. Denne var fader till kyrkoherden, prosten i Södra Åsbo härad i Skåne, Jacob Quensel, f. 1724, † 1802, hvilken, g. 1761 m. Ulrica Benedicta Billberg, f. 1739, † 1806, blef fader till, bland andra brau, professorn i historia och naturallistoria i Stockholm Conrad Quensel, f. 1767, † 1806, ogift samt till nedanstående Eberhard Quensel, från hvilken alla nu lefvande medlemmar af släkten härstamma.

Litteratur: Leijonhufvud. Ny Sv. Släktbok.

Eberhard, f. 1782, kammarrättsråd, † 1859. G. 1:o 1807 m.
Johanna Ulrika Risell, f. 1789, † 1822; 2:o 1823 m.
Maria Kruse, f. 1799, † 1839.

Söner, i 1:a gifftet:

1. Jacob Andreas Christoffer, f. 1809, jur. d:r, justitieråd, † 1890. G. 1850 m. Hedvig Ulrika Kiellander, f. 1820, † 1905.

Barn:

- 1) *Elisabeth Sophia Amalia (Betty)*, f. 1853 ¹⁹/₄,
lärarinna vid Åhlnska skolan i Stockholm.
Äg. del i hus inämnda stad.
- 2) *Olof Eberhard Carl*, f. 1855 ³⁰/₇, jur. kand.,
justitieråd, ledamot af Adolf Fredriks församlings
kyrkoråd, Km st k N O. Äg del i hus i Stock-
holm. G. 1891 ²⁹/₆ m. *Anna Jönsson*, f.
1865 ²⁸/₃.

Barn:

- Alice Hedvig Kerstin*, f. 1892 ⁷/₉.
Nils Jacob Eberhard, f. 1894 ²²/₁₀, fil. stud. vid
Uppsala universitet.
Sven Gösta Ludvig, f. 1896 ¹/₁₂.
Anna Lilly Elisabet, f. 1899 ¹/₉.
Bror Åke Konrad, f. 1901 ⁵/₁₀.
- 3) *Fredrik Peter*, f. 1857 ²³/₅, teol. fil. kand. Äg.
del i hus i Stockholm.

2. Johan Peter, f. 1811, grosshandlare, † 1876. G. 1838 m. Adolffina Christina Brelin, f. 1814, † 1887.

Barn:

- 1) *Emilia Ulrika (Emily)*, f. 1842 ²⁵/₂. G. 1866 ⁶/₉ m. godsägaren Robert Dickson, f. 1819, † 1903. Äg. hus i Göteborg.
- 2) *Johan Oscar*, f. 1845 ²⁹/₇, teol. d:r, f. d. professor i praktisk teologi vid Uppsala universitet, f. d. kyrkoherde i Gamla Uppsala pastorat af ärkestiftet, L N O, L S F et Ch. Beb. eg. hus i Uppsala. G. 1880 ²/₆ m. *Eleanor Florence Elisabeth Dickson*, f. 1856 ²¹/₁.

Barn:

Percy Dudgeon, f. 1881 ⁸/₉, fil. d:r, docent vid Uppsala universitet (Uppsala). G. 1911 ²²/₁ m. *Annie Therèse Weiss* från Wien, f. 1886 ²³/₁₀, fil. d:r.

Winiifred, f. 1885 ¹⁶/₁₁. G. 1909 ¹²/₃ m. löjtnanten o. förste adjutanten vid Göta lifgarde, Off Fr Instr publ, R Pr R Ö O 4 kl. m kr, *Edward Filip Hjalmar Helling*, f. 1878 ⁸/₆ (Siockholm).

i 2:a giftet:

3. Johan Ulrik, f. 1824, fil. jubeld:r, bankdirektör, † 1894. G. 1855 ²¹/₈ m. *Hilda Elfrida Teodora Grönwall*, f. 1830 ⁸/₁₀ (Malmö).

Barn:

- 1) *Anna Maria Elisabet*, f. 1857 ¹⁷/₇. G. 1883 ²/₅ m. regementsläkaren vid Karlskrona grenadierreg:te, R W O, med. lic. *Johan Theodor (Janne) Grönwall*, f. 1850 ²/₉ (Herrstorp, Ronneby).
- 2) *Lars Conrad Eberhard*, f. 1858 ¹⁸/₁₀, kassör i brand- o. lifförsäkringsaktb. Skåne (Malmö). G. 1905 ⁸/₁₀ m. *Esther Angelika Margaretha Grönwall*, f. 1878 ²¹/₉.

Söner:

Axel Ulrik, f. 1906 ¹³/₆.

Karl-Erik, f. 1907 ⁹/₁₀.

Lars-Peter Eberhard, f. 1910 ²⁸/₇.

- 3) *Jacob Henrik (Jacques)*, f. 1861 ¹⁵/₁₀, kapten i Södra skånska infanterireg:rets reserv, föreståndare för Skandinaviska kreditaktb:s notariat- o. boxafdelning i Malmö, R S O. G. 1898 ¹⁷/₉ m. *Julia Charlotta Elisabeth Teresia (Beth) von Mentzer*, f. 1868 ¹/₇.

- 4) *Johan Ulrik Theodor*, f. 1863 ¹⁰/₆, med. d:r, professor i patologi o. allmän hälsovård vid Uppsala universitet, R N O. Beh. eg. villa vid Uppsala. G. 1895 ⁸/₇ m. *Tyra Ingeborg Key*, f. 1871 ¹/₄.

Söner:

Ulrik Axel Olof, f. 1896 ⁵/₅.

Per Torsten Ulrik, f. 1898 ¹⁰/₄.

Gunnar Conrad Ulrik, f. 1905 ²⁸/₄.

- 5) *Hilda Amalia (Molly)*, f. 1866 ¹⁴/₁₀ (Malmö).
 6) *Axel Wilhelm Theodor*, f. 1866, verkst. direktör i aktb. Lundequistska bokhandeln, † 1910. G. 1908 ³⁰/₁₀ m. *Elsa Nordenstedt*, f. 1881 ¹³/₅ (Uppsala).

Döttrar:

Ingrid Hilda, f. 1909 ²¹/₁₀.

Brita Theodorsdotter, f. 1911 ⁷/₄.

4. *Wilhelm August*, f. 1826, öfverstelöjtnant, † 1889. G. 1855 m. *Hulda Ödmansson*, f. 1836, † 1878.

Barn:

Ellen, f. 1863 ²³/₁₂ (Malmö).

Knut Anders Robert, f. 1867 ¹⁴/₉. Vistas i Kalifornien.

Radhe.

Äldste kände stamfadern för denna släkt, som utan tvifvel är af samma stam som adliga ätten Gripenstedt, hvars äldste kände stamfader Jöran Radde redan 1605 förekommer i Nya Lödöse, var skeppsbyggmästaren i Gamla Lödöse *Jonas Radhe*. Dennes son *Olof*, f. 1766, † 1832, tulltjänsteman och egendomsägare i Bohuslän, var fader till nedanstående *Jonas Radhe*.

Litteratur: Sv. Släktkalender 1888.

Jonas, f. 1822 ¹/₁₂, f. d. handlande i Uddevalla. G. 1846 m. *Bernhardina Sofia Sundberg*, f. 1825, † 1898.

Barn:

1. *Sven Olof*, f. 1848 ²⁸/₂, borgmästare i Uppsala, ordf. i styrelsen för Uppsala sparbank, ordf. i byggnadsnämnden o. fattigvårdsstyrelsen i nämnda stad, R N O. G. 1884 ²¹/₉ m. *Helène Ekeröth*, f. 1860 ²¹/₃.

Barn:

Elsa, f. 1885 ²⁸/₁₀, anställd i Uppsala sparbank.

Märta Helena, f. 1891 ⁷/₂.

Sten Olof, f. 1893 ²⁹/₉, jur. stud.

2. *Anton*, f. 1849 ²⁵/₉, f. d. godsägare (Bodatorp, Misterhult).
3. *Knut*, f. 1853 ²⁷/₃, fil. kand., sekreterare o. kamrerare i Arméförvaltningens intendentsdepartement, hofintendent, sekreterare i H. M. Konungens hofförvaltning samt hos ståthållareämbetet på Stockholms slott o. hos förvaltningen af borgrättsfonderna, O H S Gbmt, O H:s Jmt, R N O, R W O, R R S:t St O 2 kl., K Sp O Isab Cath 2 kl., R Bad Z Löw O 1 kl., R Fr H L, R Pr Kr O 3 kl., R Wald Förtj O 4 kl., G M (S t o c k h o l m). G. 1896 ²⁸/₁₀ m. *Hedvig Christina Thyse-lius*, i hennes 3:e gifte, f. 1849 ⁶/₈.
4. *Carl Magnus*, f. 1854 ⁸/₁₂, grosshandlare, fabriks-
idkare o. ångbåtskommissionär i Lysekil, neder-
ländsk vice konsul o. tysk konsularagent därst.,
ordf. hos stadsfullmäktige o. hamnstyrelsen i nämnda
stad, landstingsman. Äg. Oxeviks fabrik i Bohuslän o.
hus i Lysekil, R W O. G. 1:o 1880 m. Charlotte Mary
von Reis, f. 1857, † 1881; 2:o 1883 ¹⁸/₉ m. *Anna
Constantia Sundberg*, f. 1862 ²¹/₁₁.

Barn, i 1:a giftet:

- 1) *Sven Percival (Percy)*, f. 1881 ¹²/₇, postexpedi-
tör (Arvika). G. 1907 ³⁰/₁₁ m. *Malvina Laurentia
(Malvi) Östlind*, f. 1881 ¹⁸/₁₁.

Dotter:

Emma Mary Elisabeth, f. 1908 ²¹/₁₂.

i 2:a giftet:

- 2) *Elna Maria*, f. 1884 ¹⁵/₆. G. 1905 ⁴/₆ m. kam-
marskrifvaren i tullverket *Gustaf Wilhelm
Swanberg*, f. 1878 ¹⁰/₁₁ (Uddevalla).
- 3) *Axel Magnus*, f. 1885 ⁶/₁₁, kassör (Lysekil).
- 4) *Sven*, f. 1889 ¹³/₅, med. stud. (Stockholm).
5. *Ernst*, f. 1857 ¹⁰/₄, mekaniker (Worcester,
Mass., Nordamerika). G. m. *Emmy Sköl-
dén*.
6. *Anna Catharina*, f. 1859 ⁴/₅, t. f. hammkassör i
Uddevalla, ångbåtskommissionär. Äg. hus i nämnda
stad.

7. *Bertha Cecilia*, f. 1860 ³/₁₂. G. 1893 ²⁸/₁₁ m. e. provinsiälläkaren i Oskarsströms distrikt, med. lic. *Albert August Liedholm*, f. 1861 ¹³/₃ (Oskarsström).
8. *Clara Maria*, f. 1862 ³¹/₁₂. G. 1895 ¹⁸/₉ m. direktören vid Oskarsströms jutefabrik *Johan August Adalbert Max Gesterling*, f. 1858 ¹⁵/₁₀ (Björsgård, Oskarsström).
9. *Anders*, f. 1865 ²¹/₃, vice häradshöfding, konsistorie-notarie i Uppsala, ombudsman hos Uppsala sparbank. G. 1909 ³/₁₂ m. *Greta Adelaide Rettig*, f. 1876 ²⁶/₁₀.

Son:

Kurt Anton Wilhelm, f. 1911 ⁷/₅.

Rahmn.

Nedanstående släkt — som för en korp i vapnet — inkom till Sverige omkr. år 1610 från Holstein med Ellert Rahmn, som skall hafva varit officer. Sonen Hans är ej vidare känd; dennes son Lars Rahmn var "öfverinspektör" i Skåne och fader till räntmästaren i Göteborg, skogsdirektören (öfverjägmästaren) i Västra Sverige Nils Rahmn, f. 1676, † 1735, g. 1707 m. Hanna Ahlehjelm, f. 1691, † 1748. Från deras söner Johan och Carl (se nedan) härstamma nu lefvande två grenar af släkten. Förutom två döttrar efterlämnade direktören Nils Rahmn ännu två söner Adolph, f. 1715, † 1771, öfverstelöjtnant vid amiralitetet i Karlskrona, g. m. Johanna Margaretha Crockhard, i hennes 2:a gifte, och Samuel, f. 1717, † 1739, legationssekreterare vid svenska beskickningen i London, hvilka dock ej efterlämnade afkomlingar.

Äldre grenen:

Johan, f. 1710, amiralitetslöjtnant, † 1758. G. 1749 m. Ulrika Eleonora Ahlehjelm, f. 1721, † 1760.

Son:

Paul, f. 1751, komminister i Tossene, † 1800. G. 1789 m. Anna Maria Wibom, f. 1759, † 1800.

Son:

Gustaf Adolf, f. 1791, handlande i Borås, † 1857. G. 1830 m. Maria Christina Synnerlöf, f. 1803, † 1875.

Söner:

- (1) Gustaf Ferdinand, f. 1832, handlande i Göteborg, † 1892. G. 1870 m. *Ellen Amalia Carlberg*, f. 1853 ⁹/₂ (Göteborg).

Barn:

- a) *Thyra Elisabeth*, f. 1875 ¹⁷/₁₀ (Göteborg).
 b) *Sven Otto*, f. 1876 ²⁶/₁₂, grosshandlare (Göteborg). G. 1904 m. *Anna Paulina Lötås*, f. 1873 ¹⁹/₁₂.

Söner:

Sven Gösta, f. 1905 ²¹/₁₂.

Åke Julius, f. 1908 ²/₆.

Otto Arne, f. 1911 ⁷/₃.

- c) *Gösta Erik Andreas*, f. 1882 ⁶/₆, fil. lic., ombudsman, lärare vid Göteborgs handelsinstitut (Göteborg).
 d) *Jenny*, f. 1883 ²¹/₉, folkskollärarynna (Göteborg).
 c) *Sigrid Eleonora*, f. 1889 ²⁶/₁₂, lärarinna vid Göteborgs folkskolor (Göteborg).
- (2) Adolf Wilhelm, f. 1839, gariverifabrikör i Göteborg, † 1906. G. 1869 m. *Catharina Elisabeth Carlberg*, f. 1849 ¹³/₈ (Stockholm).

Barn:

- a) *Albert Wilhelm*, f. 1871 ¹²/₁₀, k. hoffotograf, fotograf i Malmö o. Lund (Rahmens-lyddan, Åkarp). G. 1:o 1901 ¹²/₆ m. Elin Dryselius, f. 1866, † 1908; 2:o 1909 ¹⁰/₇ m. *Thyra Maritza Matilda Dunér*, f. 1881 ¹⁴/₁₂.

Barn, i 1:a gifftet:

Lisa-Karin, f. 1902 ¹⁰/₅.

Elsie Sigrid, f. 1906 ¹/₇.

i 2:a gifftet:

Gustaf Ellert, f. 1910 ²¹/₅.

- b) *Agda Elisabeth*, f. 1872 ¹/₁₀. G. 1896 m. d:r *Gustaf Svensson*. Bosatt i Nordamerika.
 c) *Fanny*, f. 1874 ⁵/₁₂. G. 1909 ¹¹/₁ m. *Ludvig Weegman* (Jacksonville, Florida, Nordamerika).
 d) *Knut Olof*, f. 1876 ²⁰/₃, fotograf (Los Angeles, Cal., Nordamerika).
 e) *Ellen Valborg*, f. 1878 ⁵/₈ (Partille d).

Yngre grenen:

Carl, f. 1714, auditör, häradshöfding, † 1789. G. 1755 m. Juliana Strömdahl, f. 1722, † 1807.

Söner:

1. Gustaf Samuel, f. 1756, kapten vid Göta artillerireg:te, † 1832. G. 1784 m. Ulrika Conradina Lampell, f. 1758, † 1840.

Son:

Magnus Conrad, f. 1793, hofrättsråd i Göta hoffätt, † 1859. G. 1842 m. Maria Charlotta Hammarberg, f. 1811, † 1903.

Dotter:

Ulrica Charlotta Maria, f. 1843 ¹⁴/₉ (Göteborg).

2. Hans Henrik, f. 1759, övertullinspektör, † 1816. G. 1781 m. Catharina Ulrica Lannerstierna, f. 1764, † 1811.

Son:

Magnus Wilhelm, f. 1785, auditör vid generalstaben under 1814 års krig i Norge, tullförvaltare i Ystad, † 1839. G. 1808 m. Abigael Ulrica Tholander, f. 1791, † 1864.

Söner:

(1) Carl Gustaf, f. 1824, apotekare i Åmål, † 1905. G. 1862 ⁹/₁₂ m. *Emilia Maria Christina Åberg*, f. 1843 ¹⁹/₁ (Åmål).

Barn:

a) *Britta Abigael*, f. 1863 ²¹/₁₁, skolföreståndarinna (Växiö).

b) *Agda Elisabeth*, f. 1866 ²¹/₁₁, lärarinna (Åmål).

e) *Johan Adolf Wilhelm*, f. 1869 ²¹/₅, redaktör o. utgifvare af Åmålsposten, extra rådman i Åmål. G. 1904 ²⁷/₁₁ m. *Sofia Johansson*, f. 1870 ¹⁵/₁₁.

Söner:

Karl Johannes Nils, f. 1907 ¹³/₁.

Henrik, f. 1908 ¹⁰/₁₂.

Lage Wilhelm, f. 1911 ²⁰/₅.

d) *Hilda Carolina*, f. 1875 ¹⁹/₃, postexpeditör (Åmål).

(2) Adolf Fredrik, f. 1828, kommandörkapten, † 1875. G. 1855 m. Hilda Augusta Brusewitz, f. 1835, † 1907.

7239

~~7088~~

1

