



This is a digital copy of a book that was preserved for generations on library shelves before it was carefully scanned by Google as part of a project to make the world's books discoverable online.

It has survived long enough for the copyright to expire and the book to enter the public domain. A public domain book is one that was never subject to copyright or whose legal copyright term has expired. Whether a book is in the public domain may vary country to country. Public domain books are our gateways to the past, representing a wealth of history, culture and knowledge that's often difficult to discover.

Marks, notations and other marginalia present in the original volume will appear in this file - a reminder of this book's long journey from the publisher to a library and finally to you.

### Usage guidelines

Google is proud to partner with libraries to digitize public domain materials and make them widely accessible. Public domain books belong to the public and we are merely their custodians. Nevertheless, this work is expensive, so in order to keep providing this resource, we have taken steps to prevent abuse by commercial parties, including placing technical restrictions on automated querying.

We also ask that you:

- + *Make non-commercial use of the files* We designed Google Book Search for use by individuals, and we request that you use these files for personal, non-commercial purposes.
- + *Refrain from automated querying* Do not send automated queries of any sort to Google's system: If you are conducting research on machine translation, optical character recognition or other areas where access to a large amount of text is helpful, please contact us. We encourage the use of public domain materials for these purposes and may be able to help.
- + *Maintain attribution* The Google "watermark" you see on each file is essential for informing people about this project and helping them find additional materials through Google Book Search. Please do not remove it.
- + *Keep it legal* Whatever your use, remember that you are responsible for ensuring that what you are doing is legal. Do not assume that just because we believe a book is in the public domain for users in the United States, that the work is also in the public domain for users in other countries. Whether a book is still in copyright varies from country to country, and we can't offer guidance on whether any specific use of any specific book is allowed. Please do not assume that a book's appearance in Google Book Search means it can be used in any manner anywhere in the world. Copyright infringement liability can be quite severe.

### About Google Book Search

Google's mission is to organize the world's information and to make it universally accessible and useful. Google Book Search helps readers discover the world's books while helping authors and publishers reach new audiences. You can search through the full text of this book on the web at <http://books.google.com/>



Det här är en digital kopia av en bok som har bevarats i generationer på bibliotekens hyllor innan Google omsorgsfullt skannade in den. Det är en del av ett projekt för att göra all världens böcker möjliga att upptäcka på nätet.

Den har överlevt så länge att upphovsrätten har utgått och boken har blivit allmän egendom. En bok i allmän egendom är en bok som aldrig har varit belagd med upphovsrätt eller vars skyddstid har löpt ut. Huruvida en bok har blivit allmän egendom eller inte varierar från land till land. Sådana böcker är portar till det förflutna och representerar ett överflöd av historia, kultur och kunskap som många gånger är svårt att upptäcka.

Markeringar, noteringar och andra marginalanteckningar i den ursprungliga boken finns med i filen. Det är en påminnelse om bokens långa färd från förlaget till ett bibliotek och slutligen till dig.

### **Riktlinjer för användning**

Google är stolt över att digitalisera böcker som har blivit allmän egendom i samarbete med bibliotek och göra dem tillgängliga för alla. Dessa böcker tillhör mänskligheten, och vi förvaltar bara kulturarvet. Men det här arbetet kostar mycket pengar, så för att vi ska kunna fortsätta att tillhandahålla denna resurs, har vi vidtagit åtgärder för att förhindra kommersiella företags missbruk. Vi har bland annat infört tekniska inskränkningar för automatiserade frågor.

Vi ber dig även att:

- Endast använda filerna utan ekonomisk vinning i åtanke  
Vi har tagit fram Google boksökning för att det ska användas av enskilda personer, och vi vill att du använder dessa filer för enskilt, ideellt bruk.
- Avstå från automatiska frågor  
Skicka inte automatiska frågor av något slag till Googles system. Om du forskar i maskinöversättning, textigenkänning eller andra områden där det är intressant att få tillgång till stora mängder text, ta då kontakt med oss. Vi ser gärna att material som är allmän egendom används för dessa syften och kan kanske hjälpa till om du har ytterligare behov.
- Bibehålla upphovsmärket  
Googles "vattenstämpel" som finns i varje fil är nödvändig för att informera allmänheten om det här projektet och att hjälpa dem att hitta ytterligare material på Google boksökning. Ta inte bort den.
- Håll dig på rätt sida om lagen  
Oavsett vad du gör ska du komma ihåg att du bär ansvaret för att se till att det du gör är lagligt. Förutsätt inte att en bok har blivit allmän egendom i andra länder bara för att vi tror att den har blivit det för läsare i USA. Huruvida en bok skyddas av upphovsrätt skiljer sig åt från land till land, och vi kan inte ge dig några råd om det är tillåtet att använda en viss bok på ett särskilt sätt. Förutsätt inte att en bok går att använda på vilket sätt som helst var som helst i världen bara för att den dyker upp i Google boksökning. Skadeståndet för upphovsrättsbrott kan vara mycket högt.

### **Om Google boksökning**

Googles mål är att ordna världens information och göra den användbar och tillgänglig överallt. Google boksökning hjälper läsare att upptäcka världens böcker och författare och förläggare att nå nya målgrupper. Du kan söka igenom all text i den här boken på webben på följande länk <http://books.google.com/>

WIDENER



HN THE3 H

SVENSKA  
ÄTTARTAL  
1908



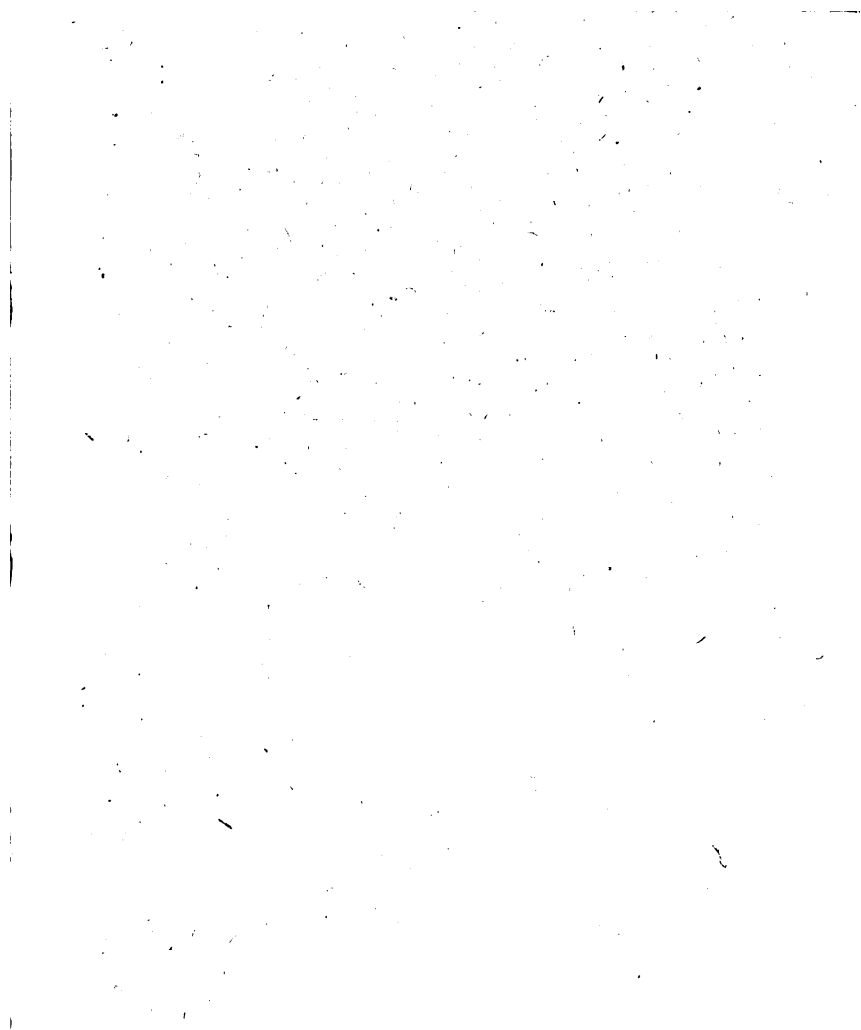

1. The first part of the document discusses the importance of maintaining accurate records of all transactions. It emphasizes that proper record-keeping is essential for the transparency and accountability of the organization. This section also outlines the various methods used to collect and analyze data, ensuring that the information is reliable and up-to-date.

2. The second part of the document focuses on the financial aspects of the organization. It provides a detailed breakdown of the budget, including income and expenses, and discusses the strategies implemented to manage the funds effectively. This section also highlights the challenges faced in the financial management process and the steps taken to address them.

3. The third part of the document addresses the operational aspects of the organization. It describes the various programs and services provided, the personnel involved, and the resources used. This section also discusses the challenges faced in the operational management process and the steps taken to address them.

4. The fourth part of the document discusses the future plans of the organization. It outlines the goals and objectives for the next year, the strategies to be implemented, and the resources required. This section also discusses the challenges faced in the future planning process and the steps taken to address them.

5. The fifth part of the document discusses the conclusion of the report. It summarizes the key findings and recommendations, and expresses the confidence in the organization's ability to achieve its goals and objectives. This section also discusses the challenges faced in the conclusion process and the steps taken to address them.

**14:e OCH SISTA ÅRGÅNGEN**

**A F**

**SLÄGTSAMLINGSVERKET**

**SVENSKA ÄTTARTAL.**

---

**1908.**

---



**WADSTENA 1908.  
TRYCKT HOS JOHN NORÉN.**

Il. C. 33 x 1. 12. 14,

✓

Bokhandelspriset på detta arbete är:

för 1:a årgången i band 2: —, i häfte 1: 50.				
” 2:a ” ” 3: 50,	”	3: —.		
” 3:e ” ” 3: —,	”	2: 50.		
” 4:e ” ” 3: 50,	”	3: —.		
” 5:e ” ” 5: —,	”	4: 50.		
” 6:e ” ” 5: —,	”	4: 50.		
” 7:e ” ” 5: —,	”	4: 50.		
” 8:e ” ” 5: —,	”	4: 50.		
” 9:e ” ” 5: —,	”	4: 50.		
” 10:e ” ” 5: —,	”	4: 50.		
” 11:e ” ” 5: —,	”	4: 50.		
” 12:e ” ” 5: —,	”	4: 50.		
” 13:e ” ”	”	2: 50.		
” 14:e ” ”	”	3: 00.		

Af 5:e—12:e årgångarna finnas några guldsnittsband à 6 kr.

Verket tillhandahålles genom V. Janssons bokhandel, Wadstena.



Wadstena



## Förord.

Och nytänd måne ur silfversky  
Ser andra komma och andra fly.

Detta gäller ej blott de enskilda människorna, utan äfven alla slägter, ja till och med hela folkslag, ehuru gifvetvis för ansenligt olika tidsmått, årtionden, århundraden eller årtusenden. Då särskildt slägterna äro föremål för detta samlingsverk, må vi något begrunda den vanliga gången af en slägts öden. Stamfadern bosätter sig på en ort och utvecklar der mer eller mindre framgångsrik verksamhet. Allt mera sällan kvarstadna numera barnen (och än sällsyntare barnbarnen) i födelsebygden och fortsätta der faderns (eller förfaderns) arbete, utan sträfva att uppsöka nya hemvist och nya banor, så att ofta knappt två mans-åldrar förgått, innan hela släkten är liksom bortsoptad från nejden. Och dock är det just varaktigheten, som man alltid mest beundrat. — Att finna orsaken till nutidens beklagliga ombytlighet är ej lätt; men trängtan efter hvad det missbrukade och missförstådda ordet frihet anses innebära är nog en af de starkaste anledningarna, liksom afund, njutningslystnad, ringaktning för dittills innahafda lefnadsvilkor och åtrå efter förmodade bättre. Inträffar ej ett omslag i allmänna tänkesättet, ser framtiden mörk ut, om ej flydda tiders arbetsamhet, enkelhet, förnöjsamhet, laglydnad, redbarhet och sparsamhet kunna åter inskräpas i människornas sinnen. Visserligen lyder en af verldslagarna, att intet är bestående, utan allt un-

derkastadt förvandling; fordom skedde dock förändringarna helt småningom, men nu med iltågsfart.

För att återgå till sjelfva släktforskningen, behöver man ej vara mycket djupsinnig för att snart inse, att, hur långt tillbaka man än kan utreda en släkt, kommer man dock förr eller senare till en tid, då källorna sina och all vidare forskning blir liksom afklippt. — Öfver tusen år gammal är världens i våra dagar äldsta kända släkt, nu kallad Bourbon, som åren 987—1792 oafbrutet (samt både förut och efteråt under kortare tider) styrde Frankrike (och genom yngre grenar åtskilliga andra länder, deraf än i dag Spanien), och hvars stamfar dog 866 (vid landets försvär). Den släkt, som från 1780 styrte Österrike (och förut innehade Lothringen), är känd sedan 898. Dessa världens båda förnämsta släkter befinnas sålunda äfven vara de äldsta. — Stamfadern för huset Pfalz Baiern (dit våra konungar Christopher, Carl X, XI och XII samt drottning Ulrica Eleonora hörde) tros hafva dött 907; stamfadern för huset Brabant Hesen (dit vår konung Fredric I hörde) dog 915; och stamfadern för huset Oldenburg (dit våra konungar Christiern I och II, Hans (II), Adolph Fredric, Gustaf III och IV samt Carl XIII hörde) lefde 1088 (från hvilken tid alltid någon gren af släkten innehaft landet med samma namn). Konung Albrechts af Mecklenburg äldste i urkunder anförde stamfar<sup>1</sup> dog 1160; och konung Erics af Pommern släkt, som uppgifvits utgöra en gren af huset Mecklenburg, börjar likaledes på 1100-talet framträda. — Af nu lefvande Svenska släkter äro äldst Bjelke och Bonde (Bååt) samt

---

<sup>1</sup>Före denne anförä äldre forskare ej mindre än 30 led förfäder, hvilka i 14 århundraden varit "sjökonungar vid Östersjön". Dessa sagofurstars tillvaro blir visserligen svår att bevisa, men lika svår att bestrida, ty omöjligt är ju ej, att deras namn kunnat bevaras i sägner och sånger samt sedan blifvit efter dessa upptecknade.

Natt och Dag (yngre Sture), kända redan på 1200-talet (men ingalunda alltid bosatta på samma ort). Dessa släkter hafva alltså en för våra förhållanden vördnadsbjudande ålder, men utgöra undantag, ty af öfriga stormansätter framträda några på 1300-talet, andra på 1400-talet, men de flesta än senare. För Svenska ofrälse släkter kan man någon enstaka gång utröna namnet (men knappt mer) på en stamfar, som lefde i slutet af 1400-talet. — Alltså blir vårt vetande på detta område alltid begränsadt, hvilken omständighet slutligen börjat något afsvalna utgifvarens släktforskningsifver och väcka ett halft tvifvel, huruvida det oerhörda arbete, som nedlagts i detta verk, kan uppvägas af motsvarande gagn för samhället, och om utgifvaren då användt sin tid väl med att offra så mycken möda åt en forskning, som kanske för andra har föga värde (fast den skänkt honom sällskap och förströelse, denna visserligen stundom grumlad af de dödas emellanåt framskymtande mindre goda sidor, hvilka dock ej, som de lefvandes, behöft väcka harm, utan endast vemod).

Emellertid föreligger här ättartalens afgjort sista årgång (ty, äfven om hägen att fortsätta funnes kvar, börja dock krafterna tryta). Instämmande med en yngre, särdeles grundlig släktforskare, som i Personhistorisk tidskrift för 1906 (årg. 8, sid. 41) yttrar: »Forskningen har utan tvifvel större gagn af att få stommarna till allt flera släkten tryckta, än af de många gånger omtryckta och obetydligt tillökade genealogierna med biografiska uppgifter af ringa värde», har utgifvaren äfven i denna årgång intagit åtskilliga sådana, ehuru delvis ofullständiga »stommar», hvilka, så långt ske kunnat, upplysa om släktens ursprung, men ej (annat än undantagsvis) redogöra för yngre släktled, utan derom hänvisa till hvad som redan kan finnas i tryck tillgängligt; för hvilken åtgärd han hoppas vinna gillande hos verkliga forskare. I öfrigt

innehåller 14:e årgången äfven många utdöda mest Östgötslägter, som blifvit någorlunda nöjaktigt utredda och synts böra räddas från fullständig glömska.

Åtskilligt annat kunde utgifvaren önska uttala sig öfver, men det synes numera hopplöst att försöka uppträda mot de af kortsyntheten understödda kraf-ter, hvilka med vilseledande sjelfberöm kalla sig utveckling och framåtskridande, men ytterst syfta att störta och omöjliggöra all förnuftig samhällsbyggnad, uteslutande gynna endast kroppsstyrkans allt annat åsidosättande företrädesrätt samt sålunda verka för människans återvändande till djuret. Den viktigaste grundsatsen för all mensklig rättfärdighet, att hvars och ens rättigheter i samhället böra noga afvägas efter hans mot detta samhälle uppfyllda skyldigheter, denna grundsats är nu förklarad föråldrad, och den nya frihetslagen lyder, att alla hafva lika rättigheter, men ingalunda lika skyldigheter, utan det flertal, som sjelft är skattefritt, kan genom sitt öfvervägande antal bestämma, hur stora skatter de öfriga och fåtaligare, hvilka icke äro skattefria, skola till samhället erlägga (hvilket lätt kan leda till utplundring). Men detta kan dock aldrig blifva rättvisa, utan måste förr eller senare hämnas sig. — Mycket mer, om än ej så djupt ingripande, som det nyss anförda, finnes tyvärr äfven att beklaga, deraf, ehuru mindre betydande, dopnamnens försämring i vår almanack, der somliga hos oss under århundraden nyttjade namn (till dömes Botolph) blifvit uteslutna, andra<sup>2</sup> upptagna fler

<sup>2</sup>Såsom Adolph och Alf, Ansgarius och Oscar, Augustin och Östen, Jacob och Ebbe, Rudolph och Rolf, Agatha och Agda, Catharina och Karin, Elin och Helena, m. fl. — Om utrymmet i denna bok medgifver, skall här införas förteckning på åtskilliga rätt vanliga namnförkortningar, hvilka lemna rum för olika uttydningar och derför böra undvikas.

gång. — Men en än värre sak utgör språkförskämningen med den alldeles godtyckliga nystafningen; detta är dock ett så smärtsamt ämne, att man blir helt stum. Och hvad säges om försvaret för vanställningen: att derigenom »underlättas besväret» för både lärare och lärjungar?

Efter mer än nittio års dvala tyckes Svenskheten nu åter på väg att vakna. Helt tydliga uttryck för denna känsla saknas dock ännu, enär ingen hittills brukad Svensk folksång i allo innehåller fullt träffande ordalag. En folksång bör väl först och främst utsäga namnen på eget folk och land, här Svensk och Sverige, men ingalunda använda ett så mångtydigt och sväfvande ord som Norden. Vidare bör den folksång, en Svensk uppstämmer, tolka hans kärlek till Sverige, hans beundran för dess skönhet, hans glädje att tillhöra sitt folk och hans stolthet öfver dess stora minnen samt hans förtröstan på sitt folks och lands framtid. — Fordomtita har utgifvaren emellanåt hopsmidat åtskilliga mer eller mindre rimliga eller orimliga rim, hittills dock alla flödande af fullt medvetet skämt (som ingen gerna kunnat taga för allvar). Men för ej länge sedan lyckades honom för första gången att frambringa ett par helt små men fullständigt allvarliga verser, hvilka dock rönt föga bifall, utan i stället befunnits svaga, men utan tvifvel innehålla just de för en folksång rätta grundtankarna. Hans bön vore nu, att en skald ville på sitt hänförande språk omarbета hans matta ord<sup>3</sup>:

---

<sup>3</sup>Om dem har blifvit anmärkt, att till de främsta tjuvningsföremålen höra ej fälten; men dessa äro dock långt värdefullare, än både »våra källors brus och våra bäckars språng», ja äkerfält äro det viktigaste af allt, enär utan dem människosläktets hela snillehynchel sväriligen kunde få sitt uppehålle här på jorden.

*Mitt älskade Sverige, du herrliga land,  
Mitt käraste af allt på hela jorden;  
Mig tjusa din skog, dina fält och din strand.  
Ja, Gud ske lof, att jag en Svensk är vorden!*

*Din glans kan ej fläckas af oväns försåt;  
Din kraft, din heder sakna än sin like.  
Med samvete rent vandra stadigt framåt,  
Du sköna gamla fria Svea rike!*

---

## ÄTTARTAL.

### Abelsson från Säter (vid Motala).

#### tab. 1.

Stamfadern, *Johan*, antagl. f. i slutet af 1500-talet, hade sonen

2-: 1. *Abel Johansson* i Säter (Motala s:n), † 165(8); g. m. *Karin*, bgrf.  $\frac{24}{8}$  1678 (drunkn.).

Söner [3:1—3:2]<sup>1</sup>:

3-: 1. *Gösta Abelsson*, bgrf.  $\frac{15}{8}$  1678 (drunkn.); sven-tjen. (= rytt.).

--: 2. *Johan Abelsson*, † 1713; se tab. 2.

#### tab. 2.

3-: 2. *Johan Abelsson*, se tab. 1, bgrf.  $\frac{13}{11}$  1713; ar-rendator; bodde i Säter 1681 & 1683, i Qvis-berg (Winnersta) 1685 & 1686, i Öfver Götala (Styra) 1689 & 1692, i Waran (Motala) 1694 & 1706, i Skrukarp (Krigsberg) 1708 & 1713; g.  $\frac{27}{11}$  1681 m. *Karin Larsdtr* fr. Illersjö, efter-lefde 1721.

Barn [4:1—4:8]:

4-: 1. *Abel Johansson*, f. 1683, † 1751; se tab. 3.

--: 2. *Maria Johansdtr*<sup>2</sup>, f. 168(5), †  $\frac{21}{8}$  1765; g. 1.

<sup>1</sup>Barn här voro kanske ock: *Gabriel Abelsson* i Holm, f. 164(2), † 1718; & *Sara Abelsdtr*, f. 165(6), † enka 1725 vid Djurkälla.

<sup>2</sup>Hennes yngste son *Joachim Nilsson*, se 13:141.

- <sup>12</sup>/<sub>10</sub> 1702 m. *Måns Jonsson* i Storkelsby; 2.  
<sup>19</sup>/<sub>11</sub> 1705 m. *Nils Andersson* i Wedemö (13:136  
 not 2), f. 166(8), † <sup>6</sup>/<sub>11</sub> 1743, rusthåll.
- 4-:3. *Karin Johansdtr*, f. 168(6), † <sup>10</sup>/<sub>5</sub> 1754; g.170(8)  
 m. *Lars Larsson* i Hunsberg, dp. <sup>4</sup>/<sub>4</sub> 1680, †  
<sup>28</sup>/<sub>5</sub> 1736.
- :4. *Sara Johansdtr*<sup>3</sup>, f. 16(89), † <sup>30</sup>/<sub>1</sub> 1764; g. <sup>11</sup>/<sub>10</sub>  
 1713 m. *Sven Thyresson* i Nordsjö, sedan i  
 i Winnersta österg., sist i Qvisberg, f. 1685, †  
<sup>25</sup>/<sub>4</sub> 1751.
- :5. *Elisabeth Johansdtr*, f. 169(4), † <sup>1</sup>/<sub>7</sub> 1747; g. 1.  
<sup>6</sup>/<sub>6</sub> 1714 m. *Zacharias Månsson* i Stora Ingesby  
 (W. Ny), f. 168(2), bgrf. <sup>19</sup>/<sub>6</sub> 1715; 2. <sup>10</sup>/<sub>6</sub> 1716  
 m. *Per Nilsson*<sup>4</sup> i Jolsta (Winnersta), f. 1677,  
 † <sup>2</sup>/<sub>5</sub> 1736; 3. <sup>9</sup>/<sub>5</sub> 1737 m. *Johan Ericsson Or-*  
*ling* (se nedan) i Jolsta f. <sup>29</sup>/<sub>3</sub> 1708 i Tjellmo,  
 † <sup>7</sup>/<sub>6</sub> 1742; 4. <sup>17</sup>/<sub>7</sub> 1743 m. *Eric Månsson Finke*<sup>5</sup>  
 (se nedan) i Jolsta (Hårstorp & Holm), f. <sup>15</sup>/<sub>12</sub>  
 1716 i Hogsta, † <sup>25</sup>/<sub>11</sub> 1772.
- :6. *Kerstin Johansdtr*, dp. <sup>29</sup>/<sub>9</sub> 1695; g. <sup>19</sup>/<sub>10</sub> 1715

---

<sup>3</sup>Af 10 barn var äldst *Johan Svensson* i Jolsta, f. 1715, † 1773, g. 1746 m. *Anna Nilsdtr*, enka eft. *Petter Krönberg*, kmnstr i Lönsås.

<sup>4</sup>G. 1. <sup>18</sup>/<sub>7</sub> 1708 m. enk. *Eva Alexandersdtr Rant*, f. 166(7), † <sup>13</sup>/<sub>1</sub> 1712, som blef g. 1. <sup>12</sup>/<sub>12</sub> 1697 m. *Jonas Persson (Hjort)*, rusthåll. i & rytt. för Jolsta, korporal än <sup>14</sup>/<sub>4</sub> 1701 (bror till *Ingrid Persdtr*; g. *Gadd*, 13:136).

<sup>5</sup>Omg. <sup>18</sup>/<sub>9</sub> 1751 m. *Kerstin Månssdtr* fr. Holm, f. <sup>9</sup>/<sub>2</sub> 1727, † <sup>14</sup>/<sub>7</sub> 1794, se nedan vid *Alexandersson*, not. 4.



m. *Olof Månsson* fr. Axhult; de bodde i Skruk-  
arp än 1721.

4-: 7. *Margareta Johansdtr*, dp.  $\frac{11}{9}$  1698, † ung.

--: 8. *Margareta Johansdtr*<sup>6</sup>, f.  $\frac{18}{1}$  1703, †  $\frac{2}{5}$  1757;  
g. 1.  $\frac{8}{10}$  1721 m. *Jonas Ericsson*<sup>7</sup> i Kulla  
(Krigsberg), f.  $\frac{29}{5}$  1693, †  $\frac{8}{4}$  1739; 2.  $\frac{5}{10}$  1740  
m. *Petter Svensson*<sup>8</sup> i Kulla, nämndem.

tab. 3.

4-: 1. *Abel Johansson*, se tab. 2, dp.  $\frac{22}{2}$  1683, bgrf.  
 $\frac{7}{4}$  1751; rusthåll., bodde i Winnersta österg.  
än 1728, sedan i Hageby & i Wistena (Helgona)  
g. 1.  $\frac{18}{10}$  1713 m. *Maria Hemmingsdtr Asch-*  
*ling* (13:20), f.  $\frac{21}{8}$  1697, †  $\frac{22}{11}$  1725; 2.  $\frac{28}{12}$  1729  
m. *Maria Persdtr*<sup>9</sup>, i dess 2:a gifte<sup>10</sup>, dp.  $\frac{21}{1}$   
1704, †  $\frac{4}{8}$  1757.

<sup>6</sup>Söner (*Jonsson*): *Johan* i Kulla, f. 1723, † 1789,  
nämndem. (ättl:r qvarbodde i Kulla än 1839, då en  
sonsons son der föddes); *Abel* i Kårby & i Kulla, f.  
1724, † 1773 (son *Jonas Abelsson* i Kulla, f. 1755,  
† sonl. 1812, nämndem.); *Anders* i Holm, f. 1728, †  
1770 (se nedan vid *Alexandersson*); & *Eric*, f. 1734.

<sup>7</sup>Son af *Eric Andersson* i Kulla, † 1728 (som var  
son af *Anders Ericsson* i Kulla, † 1674, & *Ingrid*,  
† 1677), & *Karin Olofsdtr*, † 1732, g. 1676, samt  
yngre bror till *Eric* & *Lars Ericssöner* (6:107).

<sup>8</sup>Omg.  $\frac{9}{1}$  1758 m. *Greta Nilsdtr*.

<sup>9</sup>Dtr af *Per Månsson*, †  $\frac{7}{8}$  1716, rusthåll. i Staf-  
gård, & *Margareta Andersdtr*, f. 1674, g. 1700, †  
1745, omg.  $\frac{1}{10}$  1717 m. *Aron Larsson* i Staigård, f.  
16(80), † 1758.

<sup>10</sup>Enka eft. *Eric Persson*, †  $\frac{15}{12}$  1728, rusthåll. i  
Hageby, m. hvilken dtrn *Marg. Ericsdtr*, g. m. *And.*  
*Jönsson* i Hassla (13:141).

## Barn [5:1—5:10],

- deraf 5 [5:1—5:5] i 1:a & 5 [5:6—5:10] i 2:a giftet:  
 5--: 1. *Johan Abelsson*, f. 1715, † 1771; se tab. 4.  
 --: 2. *Joachim Abelsson*, f. 1717, † 1763; se tab. 5.  
 --: 3. *Kirstin Abelsdtr*, f.  $^{10}/_7$  1720, bgrf.  $^{31}/_8$  1728.  
 --: 4. *Karin Abelsdtr*, f.  $^{3}/_4$  1723, lefde enka  $^{11}/_5$  1794;  
 g.  $^{6}/_8$  1742 m. (sin stjufmors bror) *Håkan Persson*, f.  $^{10}/_{10}$  1709, rusthåll. i Stafgård.  
 --: 5. *Maria Abelsdtr*, f.  $^{16}/_{11}$  1725; g.  $^{25}/_{10}$  1745 m.  
*Peter Nilsson* fr. Axsta, rusthåll. i Winnersta  
 österg. än 1752.  
 --: 6. *Peter Abelsson*, f. 1730, † 1792; se tab. 6.  
 --: 7. *Aron Abelsson*, f. 1733, † 1798; se tab. 7.  
 --: 8. *Gabriel Abelsson*, dp.  $^{29}/_1$  1736, †  $^{29}/_5$  s. å.  
 --: 9. *Stina Abelsdtr*, dp.  $^{17}/_8$  1738, †  $^{27}/_1$  1774; g. 1.  
 $^{18}/_{10}$  1761 m. *Adam Hansson* i Egby (Ekeby-  
 borna), f. 173(3), †  $^{29}/_7$  1762; 2.  $^{18}/_{10}$  1763 m.  
*Johan Svensson* i Egby, sedan i Höglid & Lag-  
 mansberga (Helgona), f. 1740, nämndem. (än  
 1792).  
 --: 10. *Johan Abelsson*, f. 1741; se tab. 8.

## tab. 4.

- 5--: 1. *Johan Abelsson*, se tab. 3, f.  $^{16}/_1$  1715, †  $^{22}/_1$   
 1771; kr.befalln.man i Kinda & Ydre, hofkamrer;  
 g. 1752 m. *Brita Christina Ekerman* (4:95 not  
 2), f. 1729, †  $^{10}/_{11}$  1775. — Hans farsnamn *Abels-  
 son* bibehölls som slägtnamn af deras

## Barn [6a:1—6a:5]:

- 6a:1. *Maria Christina*, f.  $^{10}/_8$  1754, †  $^{17}/_7$  1793; g.

- <sup>19</sup>/<sub>12</sub> 1774 m. *Anders Wikblad* (2:322), f. 1736,  
† 1805, kr.fogde.
- 6a:2. *Bengt Magnus*, f. <sup>4</sup>/<sub>10</sub> 1757, † og. <sup>5</sup>/<sub>2</sub> 1812 i  
Sthm; kamrer.
- :3. *Nils Leonhard*, f. <sup>15</sup>/<sub>2</sub> 1759, † og. <sup>25</sup>/<sub>8</sub> 1801 på  
Svartsjö; reg.fältskär, assessor.
- :4. *Anna Johanna*, lefde 1812; g. <sup>17</sup>/<sub>11</sub> 1791 m. *Per  
Hofstedt*, fältskär.
- :5. *Margareta Elisabeth*, lefde 1812; g. 1795 m.  
*Peter Molander*, f. 1759, † 1810, kmnstr i  
Bjälbo.

tab. 5.

- 5--:2. *Joachim Abelsson*, se tab. 3, f. <sup>29</sup>/<sub>1</sub> 1717, † <sup>1</sup>/<sub>7</sub>  
1763; rusthåll. i Ullevi (Järsta); g. 1. <sup>4</sup>/<sub>11</sub> 1744  
m. enk. *Ingrid Jönsdtr* (13:141), f. <sup>29</sup>/<sub>11</sub> 1717, †  
<sup>21</sup>/<sub>10</sub> 1761; 2. <sup>1</sup>/<sub>12</sub> 1762 m. *Kerstin Nilsdtr*.

Barn i 1:a giftet [6b:1—6b:5]:

- 6b:1. *Maria Christina Joachimsdtr* (13:149), f. <sup>19</sup>/<sub>5</sub>  
1745, † <sup>24</sup>/<sub>4</sub> 1765; g. <sup>20</sup>/<sub>12</sub> 1763 m. *Per Ericsson*  
i Ullevi.
- :2. *Catharina Joachimsdtr* (13:149), f. <sup>22</sup>/<sub>4</sub> 1747, †  
<sup>3</sup>/<sub>4</sub> 1812; g. 1. <sup>28</sup>/<sub>10</sub> 1764 m. *Petter Andersson*  
& 2. <sup>28</sup>/<sub>4</sub> 1797 m. *Petter Jönsson*, båda rusthåll.  
i Axsta.
- :3. *Inga Lisa Joachimsdtr*<sup>11</sup> (13:150), f. <sup>23</sup>/<sub>4</sub> 1749,  
† <sup>10</sup>/<sub>9</sub> 1827; g. <sup>14</sup>/<sub>10</sub> 1766 m. *Lars Bengtsson*  
(6:108) i Winnersta.

---

<sup>11</sup>Sondtr *Anna Cath. Bengtsdtr* (6:109), g. *Ericsson* (se nedan).

- 6b:4. *Johan Joachimsson*<sup>12</sup> (13:150) i Ullevi, f.  $\frac{5}{2}$ , 1752, †  $\frac{15}{9}$  1810.
- :5. *Margareta Joachimsdtr* (13:151), f.  $\frac{28}{12}$  1754, †  $\frac{8}{8}$  1817; g. 1.  $\frac{18}{10}$  1772 m. *Jonas Jonsson* i Narfveryd & 2.  $\frac{15}{10}$  1786 m. *Lars Nilsson* i Hassla.

## tab. 6.

- 5-:6. *Petter Abelsson*, se tab. 3, f.  $\frac{24}{10}$  1730, †  $\frac{12}{1}$  1792; hmnseg. i Hageby (Hagebyhöga) & i BondOrlunda (Strå); g.  $\frac{15}{12}$  1761 m. enk. *Christina Jönsdtr*<sup>13</sup>, f. 1740, efterlefde.

Döttrar [6c:1—6c:4]:

- 6c:1. *Anna Maria Persdtr*, f.  $\frac{13}{8}$  1762; g.  $\frac{29}{12}$  1783 m. *Hans Olofsson* i Hageby.
- :2. *Cajsa Lisa Persdtr*, f.  $\frac{26}{1}$  1771, †  $\frac{12}{4}$  1772.
- :3. *Cajsa Lisa Persdtr*, f.  $\frac{30}{6}$  1773; g.  $\frac{28}{10}$  1790 m. *Anders Jonsson* i Trästa.
- :4. *Greta Persdtr*, f.  $\frac{11}{6}$  1777; g.  $\frac{27}{11}$  1792 m. *Nils Jonsson* fr. Hageby.

## tab. 7.

- 5-:7. *Aron Abelsson*, se tab. 3, f.  $\frac{1}{11}$  1733, †  $\frac{11}{8}$  1798; rusthåll. i Stafgård; g.  $\frac{14}{10}$  1770 m. *Margareta Bengtsdtr* (6:111), f.  $\frac{4}{10}$  1745.

Barn [6d:1—6d:8]:

- 6d:1. *Maria Aronsdtr*, f.  $\frac{25}{10}$  1771; g.  $\frac{16}{10}$  1794 m. *Petter Ericsson*.

<sup>12</sup>Giften & barn se 13:150—151.

<sup>13</sup>G. 1.  $\frac{28}{12}$  1758 m. *Bengt Persson* i Hageby, †  $\frac{21}{11}$  1760, m. hvilken sonen *Peter Bengtsson*, f.  $\frac{26}{12}$  1759.

- 6d:2. *Johan Aronsson*, f.  $^{15}/_8$  1774; kom 1794 till  
Nrkg (i handelslära).  
 --:3. *Catharina Aronsdtr*, f.  $^4/_4$  1777.  
 --:4. *Lisa Aronsdtr*, f.  $^{27}/_8$  1780.  
 --:5. *Abel Aronsson*, f.  $^{22}/_1$  1783, † ung.  
 --:6. *Bengt Aronsson*, f.  $^{28}/_1$  1784.  
 --:7. *Petter Aronsson*, f.  $^4/_8$  1787, †  $^9/_8$  1794.  
 --:8. *Lars Abel Aronsson*, f.  $^8/_1$  1791.

## tab 8.

- 5--:10. *Johan Abelsson*, se tab. 3, f.  $^{18}/_4$  1741; rusthåll.  
i Biskopsberga (än 1794); g.  $^{28}/_{12}$  1769 m. *Christina Johansdtr (Berger)*<sup>14</sup>, dp.  $^1/_11$  1751.

Barn [6e:1—6e:4]:

- 6e:1. en dtr, dödf.  $^{10}/_7$  1772.  
 --:2. *Maja Stina Johansdtr*, f.  $^{18}/_{10}$  1773.  
 --:3. *Anna Greta Johansdtr*,  $^{19}/_8$  1778.  
 --:4. *Johan Johansson*, f.  $^{24}/_8$  1783.

## Alexandersson (fr. Holm).

## tab 1.

Stamfadern *Olof*, antagl. f. i slutet af 1500-talet,  
hade sonen

- 2--:1. *Eric Olofsson* i Holm (Motala s:n), f. 162(5),

<sup>14</sup>Dtr af *Johan Ericsson Berg* i Biskopsberga, f. 1702, † 1751, & *Christina Larsdtr*, f. 1712, g. 1730, † 1774, som var dtr af *Lars Bengtsson* i Elmetomta (13:28 not 1) & *Marg. Håkansdtr* (6:108), f. 169(1), †  $^{10}/_1$  1782.

bgrf.  $\frac{24}{6}$  1685; nämndem. i Aska h:d  $\frac{17}{10}$  1670;  
g. m. *Elisabeth*<sup>1</sup>, bgrf.  $\frac{9}{4}$  1693.

Barn [3:1—3:3]:

3-: 1. *Johan Ericsson*, dp.  $\frac{8}{10}$  1674, antagl. bgrf.  $\frac{28}{1}$  1676.

--: 2. *Alexander Ericsson* (d. ä.), f. 1679, † 1720;  
se tab. 2.

--: 3. *Maria Ericsdtr*, dp.  $\frac{12}{6}$  1681.

tab. 2.

3-: 2. *Alexander Ericsson* (d. ä.) i Holm, se tab. 1,  
dp.  $\frac{29}{6}$  1679, †  $\frac{2}{1}$  1720; g. m. ? *Kirstin Ericsdtr*.

Barn [4:1—4:6]:

4-: 1. *Eric Alexandersson*, tv., f. 1702, † 1764; se  
tab. 3.

--: 2. *Magnus Alexandersson*, tv., f.  $\frac{5}{7}$  1702, bgrf.  
 $\frac{1}{2}$  1703.

--: 3. ett barn, bgrf.  $\frac{28}{4}$  1705.

--: 4. en son, f.  $\frac{6}{6}$  1706, bgrf.  $\frac{8}{4}$  1708.

--: 5. *Johan Alexandersson*, f.  $\frac{28}{6}$  1709; lefde 1727.

--: 6. *Adam Alexandersson* i Holm<sup>2</sup>, f.  $\frac{22}{8}$  1713, †  
 $\frac{9}{8}$  1771; mjöln.; g.  $\frac{16}{10}$  1743 m. *Maria Jöns-*  
*dtr* fr. Offerby, † enka.

tab. 3.

4-: 1. *Eric Alexandersson* i Holm, se tab. 2, tv., f.

<sup>1</sup>Omg.  $\frac{18}{6}$  1686 m. *Lars Svensson* i Holm, f. 165(5),  
bgrf.  $\frac{80}{6}$  1700.

<sup>2</sup>Efterlemnade sonen *David Adamsson* i Holm  
& sedan i Offerby, f.  $\frac{24}{6}$  1748, †  $\frac{21}{1}$  1829, hvars  
söner *Adam Davidsson* (f. 1776, † 1839) & *Alexander Davidsson* (f. 1790) qvarbodde i Offerby & hade  
efterkommande.

<sup>5</sup>/<sub>7</sub> 1702, † <sup>14</sup>/<sub>8</sub> 1764; mjöln.; g. <sup>28</sup>/<sub>10</sub> 1725 m.  
Ingeborg *Ericsdotter*<sup>2</sup>, f. <sup>20</sup>/<sub>8</sub> 1701, † <sup>24</sup>/<sub>1</sub> 1761.

Barn [5a:1—5a:9]:

5a:1. *Christina Ericsdtr*, f. <sup>25</sup>/<sub>5</sub> 1726, lefde än 1769;  
g. 1. <sup>4</sup>/<sub>11</sub> 1744 m. *David Persson* (13:138 not 7),  
i hans 3:e gifte<sup>4</sup>, f. <sup>13</sup>/<sub>11</sub> 1711, † <sup>23</sup>/<sub>5</sub> 1751, mjöln.  
i Motala; 2. <sup>19</sup>/<sub>5</sub> 1757 m. (sin svägerskas, 5a:2  
nedan, 3-mng) *Johan Petter Wetterström* (9:474),  
f. 172(1), † <sup>28</sup>/<sub>10</sub> 1768, korporal, kr.skogvakt.

--: 2. *Alexander Ericsson* (d. y.), f. 1727. † 1793; se  
tab. 4.

--: 3. *Eric Ericsson*, f. <sup>2</sup>/<sub>5</sub> 1730, † <sup>9</sup>/<sub>2</sub> 1737.

--: 4. *Brita Ericsdtr*<sup>5</sup>, f. <sup>12</sup>/<sub>12</sub> 1732, † <sup>15</sup>/<sub>1</sub> 1817; g. 1.

<sup>3</sup>Dtr af *Eric Andersson* i Motala Backgård, f. 1673,  
† 1740, kniphammarsmed, & *Brita Jonsdtr*, f. 1667,  
g. 1698, † 1735, hvilka hade flere barn, deraf *Jonas*  
*Mothander*, f. <sup>18</sup>/<sub>3</sub> 1706, † <sup>8</sup>/<sub>2</sub> 1772, v. pastor i Rysta;  
& *Karin Ericsdtr*, f. 1699, † 1770, g. 1724 m. *Måns*  
*Månsson* i Holm, f. 16(90), † 1754, mjöln. De hade  
ock flera barn, deraf *Kerstin Månsdtr*, g. m. *Eric*  
*Månsson Finke* (se sid. 2 ofvan not. 5); & *Eric*  
*Månsson* i Holm, f. 1725, † 1791, mjöln. & nämndem.,  
g. 1755 m. *Maria Johansdtr* (13:3 not 8), hvilkas yng-  
ste son *Eric Ericsson Holmström*, f. 1770, † 1832,  
nämndem. & g. m. *Greta Lisa Nilsdtr*, f. 1781, †  
1856, hade dtrn *Maja Lisa Holmström*, f. 1803, g.  
1822 m. (sin farfars mors systerdtr, 5a:4 ofvan, son-  
son, d. v. s. sin 4-mng) *Jonas Fredric Jonsson* i  
Holm, f. 1799, nämndem. (stamföräldrar för släkten  
*Holmqvist* fr. Kulla).

<sup>4</sup>I sitt 2:a gifte stjuftar till *Maria Persdtr Gadd*  
(13:138).

<sup>5</sup>Hennes son i 1:a giftet *Jonas Fredric Andersson*,

<sup>23</sup>/<sub>10</sub> 1757 m. *Anders Jonsson*, (sid. 3 ofvan not 6), dp. <sup>7</sup>/<sub>4</sub> 1728, † <sup>20</sup>/<sub>11</sub> 1770, & 2. <sup>3</sup>/<sub>11</sub> 1772 m. *Anders Nordling*, f. 17(40), † <sup>17</sup>/<sub>11</sub> 1800, båda mjöln. i Holm.

- 5a: 5. *Johan Ericsson*, f. <sup>23</sup>/<sub>4</sub> 1735, † <sup>7</sup>/<sub>11</sub> s. å.  
 --: 6. *Catharina Ericsdtr*, f. <sup>24</sup>/<sub>10</sub> 1736, † <sup>20</sup>/<sub>8</sub> 1739.  
 --: 7. *Eric Ericsson*, f. <sup>21</sup>/<sub>7</sub> 1739, † <sup>3</sup>/<sub>1</sub> 1740.  
 --: 8. *Jonas Ericsson*, f. <sup>8</sup>/<sub>10</sub> 1741, † <sup>10</sup>/<sub>8</sub> 1746.  
 --: 9. *Maja Lisa Ericsdtr*, f. <sup>11</sup>/<sub>8</sub> 1748, lefde og. 1790.

#### tab. 4.

5a:2. *Alexander Ericsson* (d. y.), se tab. 3, f. <sup>18</sup>/<sub>10</sub> 1727, † <sup>1</sup>/<sub>1</sub> 1793; mjöln. i Motala, rusthåll. i Götevi (Wallersta) 1775, äg. af Lilla Melsta (d:o s:n); g. 175(6) m. *Hedvig Juliana Uhr<sup>e</sup>*, f. <sup>28</sup>/<sub>5</sub> 1739, † <sup>23</sup>/<sub>1</sub> 1791.

#### Barn [6a:1—6a:10]:

- 6a:1. *Inga Beata Alexandersdtr*, f. <sup>13</sup>/<sub>8</sub> 1757, † <sup>24</sup>/<sub>8</sub> s. å.  
 --: 2. *Cajsa Lisa Alexandersdtr*, f. <sup>22</sup>/<sub>5</sub> 1760; g. <sup>28</sup>/<sub>12</sub> 1788 m. *Carl Hansson*; de flyttade 1792 till Ekebyborna.  
 --: 3. *Ulrica Alexandersdtr*, f. <sup>27</sup>/<sub>1</sub> 1762, † <sup>22</sup>/<sub>8</sub> 1768.  
 --: 4. *Peter Johan Alexandersson*, f. <sup>23</sup>/<sub>1</sub> 1764, † <sup>6</sup>/<sub>3</sub> s. å.

f. <sup>18</sup>/<sub>8</sub> 1764, † <sup>4</sup>/<sub>8</sub> 1821, mämndem. & kyrkvård, g. <sup>9</sup>/<sub>11</sub> 1788 m. *Edla Hagberg*, f. <sup>20</sup>/<sub>8</sub> 1757, † <sup>20</sup>/<sub>4</sub> 1830, hade sonen *Jonas Fredric Jonsson* se not 3 här.

<sup>6</sup>Dtr af *Petter Uhr*, kr.befalln.man, & *Beata Christina Wetterström* (9:478), f. 1711, † enka <sup>31</sup>/<sub>1</sub> 1778, hvars mor *Catharina Norling* var dtr af *Elisabeth Danckwardt* (9:115).



- 6a:5. *Maria Eleonora Alexandersdtr*, f.  $^{10}/_8$  1765, †  $^{1}/_9$  s. å.  
 --:6. *Adolph Fredric Alexandersson*, f. 1767, † 1827; se tab. 5.  
 --:7. *Ulrica Alexandersdtr*, f.  $^{7}/_5$  1771; lefde og. 1790.  
 --:8. *Eric Alexandersson*, f.  $^{9}/_{10}$  1773, †  $^{28}/_{10}$  1774.  
 --:9. *Eric Johan Alexandersson*, f.  $^{18}/_{10}$  1777, †  $^{19}/_2$  1778.  
 --:10. *Hedvig Juliana Alexandersdtr*, f.  $^{11}/_7$  1779, †  $^{29}/_{10}$  1784.

tab. 5.

- 6a:6. *Adolph Fredric Alexandersson*, se tab. 4, f.  $^{29}/_{11}$  1767, †  $^{19}/_8$  1827; hmnseg. i Skeppsta (V. Stenby), kyrkvård; g.  $^{13}/_{10}$  1793 m. *Maria Andersdtr*<sup>7</sup>, f.  $^{4}/_6$  1767, †  $^{1}/_1$  1856.

Barn [7a:1—7a:7]:

- 7a:1. *Catharina Adolphsdtr*, f.  $^{17}/_8$  1795, †  $^{20}/_8$  1798.  
 --:2. *Alexander Adolphsson*, f. 1798, † 1875; se tab. 6.  
 --:3. *Hedvig Catarina (Hedda) Adolphsdtr*, f.  $^{27}/_{12}$  1800, † enka; g.  $^{17}/_8$  1820 m. *Johannes Måns-son*, hemnseg. i Apelby (Hagebyhöga).  
 --:4. en son, dödf.  $^{20}/_{12}$  1802.  
 --:5. *Anders Adolphsson*, f.  $^{22}/_7$  1805, †  $^{11}/_{10}$  s. å.  
 --:6. *Stina Maja Adolpsdtr*, f.  $^{10}/_2$  1807, † enka  $^{17}/_2$  1884; g.  $^{2}/_{11}$  1824 m. *Lars Larsson*, rusthåll. i Sandby (Hagebyhöga).  
 --:7. *Ulrica (Ulla) Adolpsdtr*, f.  $^{18}/_{11}$  1809, † i Sthm; g. m. *Anders Carlsson* i Apelby.

<sup>7</sup>Dtr af *Anders Magnusson*, hmnseg. i Skeppsta, & *Catharina Bengtsdtr*.

## tab. 6.

7a:2. *Alexander Adolphsson*, se tab. 5, f.  $^{25}/_7$  1798,  
†  $^{16}/_4$  1875; hmnseg. i Skepsta; g.  $^{15}/_7$  1828 m.  
*Brita Lisa Larsdtr*<sup>a</sup>, f.  $^{21}/_{12}$  1808, †  $^9/_2$  1888. —  
Släktnamnet *Alexandersson* antogs af deras

Barn [8a:1—8a:7]:

- 8a:1. *Lisa Johanna*, f.  $^3/_6$  1831, † og.  $^{28}/_{11}$  1905 i  
Wadstena.  
--:2. *Maria Charlotta (Lotta)*, f.  $^7/_{11}$  1833, †  $^{27}/_7$   
1837.  
--:3. *Ulrica Christina*, f.  $^3/_1$  1836, †  $^9/_8$  1896 i Il-  
linois; g. der.  
--:4. *Maria Charlotta (Lotta)*, f.  $^{20}/_8$  1838; bor i  
Wadstena.  
--:5. *Anna Gustafva (Stafva)*, f.  $^2/_6$  1840; bor i  
Wadstena.  
--:6. *Anders Petter (Per)* f.  $^{17}/_{10}$  1842; handl. i  
Wadstena.  
--:7. *Carolina Mathilda (Lina)*, f.  $^{30}/_{10}$  1845, †  $^{22}/_{10}$   
1850.

---

**Algehr.**

## tab. 1.

- 1-:1. *Christopher Algehr*, bgrf.  $^{14}/_1$  1712; tullskriv.  
vid söderport i Nrkg; g. m. *Anna Persdtr*  
*Norling*, bgrf.  $^9/_2$  1711.

---

<sup>a</sup>Dtr af *Lars Jansson* i Sandbytorp (Hagebyhöga),  
nämndem., & *Lisa Andersdtr*.

Son:

2-: 1. *Peter*, f. 1703, † 1760; se tab. 2.

tab. 2.

2-: 1. *Peter (Christoffersson)*, se tab. 1, f.  $\frac{4}{11}$  1703, †  $\frac{13}{1}$  1760; handelsm. i Nrkg; g.  $\frac{30}{11}$  1731 m. *Maria Christina Reimers* (se nedan), f.  $\frac{2}{2}$  1713, †  $\frac{19}{8}$  1797<sup>1</sup>.

Barn [3:1—3:10]:

3-: 1. *Gertrud*<sup>2</sup>, f.  $\frac{21}{11}$  1732, † enka; g.  $\frac{4}{8}$  1750 m. *Jacob Neostadius*, f. 1724, † 1788, gr.handl. i Sthm.

--: 2. *Anna Maria*, f.  $\frac{1}{8}$  1734, †  $\frac{9}{1}$  1766; g.  $\frac{5}{8}$  1761 m. *Jacob Niclas Schotte* (5:412), f. 1732, † 1798, handelsm. i Nrkg.

--: 3. *Peter*, dp.  $\frac{23}{1}$  1735, bgrf.  $\frac{3}{8}$  1739.

--: 4. *Anders*, dp.  $\frac{14}{8}$  1737, bgrf.  $\frac{28}{8}$  1742.

--: 5. *Christopher*, f.  $\frac{7}{1}$  1739, bgrf.  $\frac{3}{8}$  s. å.

<sup>1</sup>Hade då haft 73 ättl:r (10 b., 33 bb & 30 bbb.), af hvilka 47 efterlefde.

<sup>2</sup>Barn (*Neostadius*): *Maria Cecilia*, g. 1. m. *Johan Anders Fahlborg* (10:332 not 4), gr.handl. i Sthm, & 2. m. *Per Stenhammar* (6:362), rådman der; *Maria Christina*, g. m. *Nils Ebel*, gr.handl. i Sthm; *Per Christopher*, tv., f. 1757, † 1817, gr.handl. i Sthm, g. 1783 m. *Juliana Hollström* (föräldr. se 11:252 not 4); *Gertrud*, tv., f. 1757, † og. 1823; *Anna Cath.*, g. m. (sin mormors mosters sonson) *Hieronymus Emanuel Hermann*, gr.handl. i Sthm (son af S. D. H., 12:129 not 1); *Jacob*, f. 1760, † og. 1821, gr.handl. i Sthm; & *Hedvig Brita*, g. m. *Lars Regnér*, professor i Upsala.

- 3-: 6. *Christina*<sup>a</sup>, f. <sup>23</sup>/<sub>8</sub> 1740, † 1778; g. 1. <sup>30</sup>/<sub>11</sub> 1753 m. *Clas Eckhoff*, f. 1711, † 1774, gr.handl. i Nrkg (föräldr. se 13:160 not 8); 2. 1775 m. *Per Granbeck*<sup>a</sup>, f. 1736, † 18.., hdhd.
- : 7. *Hedvig Margareta*<sup>b</sup>, f. <sup>30</sup>/<sub>6</sub> 1741, † <sup>18</sup>/<sub>2</sub> 1797; g. <sup>26</sup>/<sub>4</sub> 1763 m. *Fredric Berholtz*, f. 1730, † 1796, handelsm. i Nrkg.
- : 8. *Peter Christopher*, f. <sup>10</sup>/<sub>12</sub> 1742, † barnl. <sup>10</sup>/<sub>11</sub> 1776 vid Bristol; konsul i London; g. m. miss *Worsborth*.
- : 9. *Catharina Elisabeth*, dp. <sup>10</sup>/<sub>6</sub> 1744, bgrf. <sup>18</sup>/<sub>6</sub> s. ä.
- : 10. *Anders*, f. <sup>15</sup>/<sub>8</sub> 1752, bgrf. <sup>8</sup>/<sub>7</sub> 1756.

### Alvin (från Fornåsa).

Stamfadern *Per*, som på 1680-talet bodde i Espe-lunda by (Fornåsa s:n)<sup>1</sup>, hade sonen

<sup>a</sup>Barn, a) *Eckhoff*: *Marg. Cath.*, g. m. *Daniel Weijerin*, borgmäst. i Nrkg; *Clas Petter*, gr.handl. i Sthm; & *Maria Christ.*, g. m. *Per Lindblad*, konsist.not. i Linkpg; samt b) *Granbeck*: *Sven Lorens*, g. m. *Helena Hjerthor*; & *Ulla*, g. *Egnell* (10:144).

<sup>4</sup>Omg. <sup>7</sup>/<sub>2</sub> 1779 m. *Gertrud Hubbert*.

<sup>b</sup>Barn (*Berholtz*): *Maria Christina*, f. 1765, † enka, g. 1785 m. *Nils Nyström*, f. 1749, † 1799, apotek. i Nrkg (sontr, g. *Rhedin*, 4:220); *Brita Sophia*, f. 1770, († og. 1799; & *Fredrica*, f. 1775, g. 1798 m. *Abraham Walmsedt* (6:411), handelsm. i Nrkg.

<sup>1</sup>Der bodde samtidigt såväl *Per Larsson*, bgrf. <sup>7</sup>/<sub>4</sub> 1717 & g. <sup>30</sup>/<sub>6</sub> 1675 m. *Margareta Svensdtr*, som *Per Jönsson*, f. 16(49), bgrf. <sup>25</sup>/<sub>6</sub> 1705.

- 2-: 1. *Jöns Persson*<sup>2</sup> i Espelunda, far till *Per Jöns-son*, se tab 1.

## tab. 1.

- 3-: 1. *Per Jönsson* i Espelunda, dp. <sup>11</sup>/<sub>2</sub> 1719, † 1784; g. <sup>14</sup>/<sub>10</sub> 1744 i Hvarf m. *Kerstin Persdtr*, f. der <sup>7</sup>/<sub>10</sub> 1718, † <sup>20</sup>/<sub>11</sub> 1808 i Espelunda.

## Söner [4:1—4:2]:

- 4-: 1. *Anders Persson* i Espelunda, f. <sup>22</sup>/<sub>6</sub> 1745, † 1811; g. 1787 m. *Stina Haraldsdtr*, f. <sup>28</sup>/<sub>1</sub> 1760, † 1819. — Son & sonbarn qvarbodde i Espelunda.

- : 2. *Per Persson*, f. 1757, † 1822, se tab. 2.

## tab. 2.

- 4-: 2. *Per Persson* i Espelunda & sedan i Skriksta (Fornåsa s:n), se tab. 1, f. <sup>1</sup>/<sub>6</sub> 1757, † <sup>6</sup>/<sub>1</sub> 1822; g. <sup>2</sup>/<sub>11</sub> 1784 m. *Ingrid Cajsa Jonsdtr* (13:139 not 8), f. <sup>6</sup>/<sub>10</sub> 1763, † <sup>18</sup>/<sub>8</sub> 1844.

## Barn [5b:1—5b:5]:

- 5b:1. *Maja Stina Persdtr*, f. <sup>28</sup>/<sub>1</sub> 1785, † <sup>2</sup>/<sub>8</sub> s. å.  
 --: 2. *Stina Cajsa Persdtr*, f. <sup>9</sup>/<sub>6</sub> 1786, † enka; g. <sup>6</sup>/<sub>11</sub> 1816 m. *Magnus Stoltz*, f. 1795, † 1846, lifgren.  
 --: 3. *Peter Persson*, f. 1790, † 1863; se tab. 3.  
 --: 4. *Johan Persson*, f. <sup>28</sup>/<sub>6</sub> 1795, † 185.; var g. & hade en dtr.  
 --: 5. *Anders Persson*, f. <sup>28</sup>/<sub>8</sub> 1799, † <sup>12</sup>/<sub>1</sub> 1873; bodde

<sup>2</sup>Antingen (*Per Larssons son*) *Jöns Persson*, dp. <sup>14</sup>/<sub>11</sub> 1680, † <sup>25</sup>/<sub>11</sub> 1732 (g. <sup>14</sup>/<sub>11</sub> 1718 m. *Anna Andersdtr*, omg. <sup>2</sup>/<sub>11</sub> 1735 m. *Per Olofsson*), eller (*Per Jönssons son*) *Jöns Persson*, dp. <sup>10</sup>/<sub>6</sub> 1684, bgrf. <sup>14</sup>/<sub>11</sub> 1721 (g. <sup>27</sup>/<sub>10</sub> 1717 m. *Anna Larsdtr*).

i Hagtorpet (Fornåsa); var g. & hade 3 barn, deraf äldst sonen 6d:1. *Anders Peter Andersson*, f.  $^{25}/_{10}$  1825, bodde i Fornåsa än 1907.

**tab. 3.**

5b:3. *Peter Persson*, se tab. 2, f.  $^{21}/_{9}$  1790, †  $^{18}/_{11}$  1863; bruk. i Wreta (Helgona s:n); g. m. *Cajsa Lisa Persdtr*, f.  $^{21}/_{12}$  1792, †  $^{4}/_{8}$  1873.

Barn [6b:1—6b:3]:

6b:1. *Anders Peter Petersson*, f. 1821, † 1900; se tab. 4.

--:2. *Inga Maja Persdtr*, f.  $^{25}/_{8}$  1824, †  $^{2}/_{7}$  1848; g.  $^{20}/_{10}$  1845 m. *Carl Sköld* (omg.), snick. i Biskopsberga (Helgona).

--:3. *Johanna Persdtr*, f.  $^{25}/_{9}$  1830, † og. 1851.

**tab. 4.**

6b:1. *Anders Petter Pettersson*, se tab. 3, f.  $^{18}/_{8}$  1821, †  $^{24}/_{1}$  1900; eg. af Egeby (S:t Per) & Lindenäs (Motala) m. m.; g.  $^{25}/_{10}$  1844 m. *Christina Catharina (Karin) Karlsson* fr. Elgsjö (Bjälbo), f.  $^{9}/_{12}$  1823, †  $^{22}/_{8}$  1882. — Slägtnamnet *Alvin* är antaget af 3 söner, men efternamnet *Petersson* bibehålles af de öfriga bland hans

Barn [7a:1—7a:9]:

7a:1. *Albertina Elisabeth Petersson*, f.  $^{28}/_{9}$  1845; bor i Wadstena.

--:2. *Anders Reinhold Alvin*, f. 1847, se tab. 5.

--:3. *Johan Alfred Petersson*, f. 1850; se tab. 6.

--:4. *Carl August Petersson*, f.  $^{9}/_{8}$  1852, † barnl.  $^{23}/_{11}$  1886; arrendator af Egeby (S:t Per); g.  $^{27}/_{8}$

1886 m. *Johanna Mathilda (Hanna) Samuelsson*<sup>2</sup>, f. <sup>10</sup>/<sub>11</sub> 1863.

7a:5. *Anna Mathilda Petersson*, f. <sup>8</sup>/<sub>11</sub> 1854, † <sup>19</sup>/<sub>4</sub> 1892; g. <sup>17</sup>/<sub>4</sub> 1875 m. *Carl Johan Karlsson*, f. <sup>26</sup>/<sub>9</sub> 1850, insp., arrendator af Karlsby (Krigsberg).

--:6. *Augusta Carolina Petersson*, f. <sup>15</sup>/<sub>11</sub> 1858; g. <sup>9</sup>/<sub>8</sub> 1883 m. (sin brors, 7:3, svåger) *Carl Emil Johansson*, f. <sup>27</sup>/<sub>1</sub> 1854, arrendator af Margretelund (Lännäs).

--:7. *Selma Christina Petersson*, f. <sup>3</sup>/<sub>4</sub> 1861; bor i Wadstena.

--:8. *Gustaf Adolph Alvin*, f. <sup>21</sup>/<sub>9</sub> 1864; med. lic., f. d. prov. läk., praktis. läk. i Sthm; g. <sup>4</sup>/<sub>9</sub> 1901 m. *Anna Maria Hasselgren*, f. <sup>29</sup>/<sub>10</sub> 1876.

--:9. *Oscar Fredric Alvin*, f. 1869; se tab. 7.

tab. 5.

7a:2. *Anders Reinhold Alvin*, se tab. 4, f. <sup>4</sup>/<sub>11</sub> 1847; fil. d:r, krkhrd. i Hägersta; g. <sup>15</sup>/<sub>4</sub> 1879 m. *Rosa Oscara (Rose) Santhesson*<sup>4</sup>, f. <sup>1</sup>/<sub>11</sub> 1852.

Barn [8a:1—8a:5]:

8a:1. *Frans Gustaf Anders*, f. <sup>17</sup>/<sub>8</sub> 1880, † <sup>1</sup>/<sub>4</sub> s. å.

--:2. *Agnes Catharina*, f. <sup>4</sup>/<sub>8</sub> 1881.

--:3. *Ragnar Oscar Reinhold*, f. <sup>1</sup>/<sub>8</sub> 1883; fil. kand.

--:4. *Gustaf Carl Adolph*, f. <sup>27</sup>/<sub>8</sub> 1885; fil. kand.

--:5. *Anna Andrea Elisabeth*, f. <sup>11</sup>/<sub>9</sub> 1895.

<sup>3</sup>Omg. <sup>25</sup>/<sub>8</sub> 1889 m. (sin svåger) 7a:3. *Johan Alfred Petersson* (se tab. 6).

<sup>4</sup>Hennes farfars mormor *Margareta Rydelia*, g. *Nelander*, se 8:365.

## tab. 6.

7a:3. *Johan Alfred Petersson*, se tab. 4, f.  $16/8$  1850; arrendator af Qvisberg (St Per), nämndem., dir., kyrkvärd, m. m.; g. 1.  $25/10$  1878 m. *Ida Wilhelmina Johansson*, f.  $6/2$  1857, †  $27/6$  1882; 2.  $25/8$  1889 m. (sin brors, 7a:4, *enka*) *Johanna Mathilda (Hanna) Samuelssön*, f.  $10/12$  1863. — Efternamnet *Petersson* bibehålles af hans

Barn [8b:1—8b:5],

deraf 2 [8b:1—8b:2] i 1:a & 3 [8b:3—8b:5] i 2:a giftet.

8b:1. *Karin Ida Charlotta*, f.  $11/1$  1880; g.  $2/10$  1906 m. *Carl Otto Sundkvist*, f.  $20/10$  1868, maskining.; bo i Östersund.

--:2. *Carl Johan*, f.  $2/9$  1881; kontrollassistent; bor vid Qvisberg.

--:3. *Anna Mathilda*, f.  $24/8$  1890.

--:4. *Maria Johanna*, f.  $4/8$  1892.

--:5. *Anders August*, f.  $20/10$  1894.

## tab. 7.

7a:9. *Oscar Fredric Alvin*, se tab. 4, f.  $18/8$  1869; apotek. i Wadstena; g.  $25/4$  1899 m. *Anna Maria (Maja) Bergström*, f.  $20/8$  1873.

Barn [8c:1—8c:2]:

8c:1. *Bror Roland*, f.  $29/4$  1900.

--:2. *Karin Birgitta*, f.  $9/4$  1907.



**Barckhusen och Barkhus.****tab. 1.**

1-: 1. *Anders*, kprslag. i Wadstena; g. 1. 163. m. *Elisabeth Larsdtr*<sup>1</sup>, i dess 2:a gifte<sup>2</sup>; 2. m. en till namnet okänd, som efterlefde <sup>31</sup>/<sub>5</sub> 1680<sup>3</sup>.

Barn [2:1—2:4], deraf 1 [2:1] stufson samt 3 egna barn, 2 [2:2—2:3] i 1:a & 1 [2:4] i 2:a giftet:

2-: 1. *Hieronymus Barckhusen*, f. 162., † 1689; se tab. 2.

--: 2. *Anna* (el. *Brjta*) *Andersdtr*, lefde 1665.

--: 3. *Hans Andersson Barkhus*, f. 163(7), † 1710; se tab. 4.

--: 4. *Per Andersson*, † <sup>24</sup>/<sub>11</sub> 1696; borg. i Wadstena (bodde på Sjögatan); g. <sup>20</sup>/<sub>11</sub> 1687 m. (sin halfbrors 3-mng) *Elisabeth Ambjörnsdtr*<sup>4</sup>, f. 16(60), † <sup>6</sup>/<sub>11</sub> 1737. — Deras son, 3c:1 *Anders Persson*, dp. <sup>26</sup>/<sub>11</sub> 1688, var stenhugg.lärl. i Sthm 1706.

**tab. 2.**

2-: 1. *Hieronymus (Hansson) Barckhusen*, se tab. 1, f. 162., † 1689; handelsm. i Sthm; g. 1. <sup>21</sup>/<sub>11</sub>

<sup>1</sup>Dtr af *Lars*, guldsmed i Wadstena (se *Wettersten*), & *Ingeborg Henricsdtr* (14:32).

<sup>2</sup>Enka eft. *Hans Barckhusen*, som lefde än <sup>29</sup>/<sub>5</sub> 1628 (då kämnär i Wadst.), men ej <sup>1</sup>/<sub>10</sub> 1629. Obekant är, om han var släkt med *Henric (Petersson) Barckhusen* (9:265) & dennes son *Hans*.

<sup>3</sup>Då hon upprättade arfsförening m. stufbarnen.

<sup>4</sup>Föräldrar & omgifte, se 14:33 not 6.

1659 m. *Maria*; 2. <sup>21</sup>/<sub>2</sub> 1666 m. *Margareta Henricsdtr*<sup>6</sup>.

Barn i 2:a giftet [3a:1—3a:4]:

- 3a: 1. *Helena*, antagl. dp. <sup>6</sup>/<sub>12</sub> 1666, † enka; g. <sup>17</sup>/<sub>10</sub> 1686 m. *Lars Gustafsson*, † barnl. 1707, handelsm. i Sthm.
- : 2. *Anna*<sup>6</sup>, f. 1669, † <sup>5</sup>/<sub>6</sub> 1701; g. <sup>18</sup>/<sub>6</sub> 1688 m. *Jacob Spitz*, † <sup>7</sup>/<sub>10</sub> 1721, handelsm. i Sthm.
- : 3. *Hans*, † 1727; se tab. 3.
- : 4. *Lorens*, handelsm. i Sthm; g. der <sup>4</sup>/<sub>2</sub> 1704 m. (sin brors svägerska) *Engelborg Mårtensdtr*<sup>7</sup> fr. Nrkgp.

tab. 3.

- 3a:3. *Hans*, se tab. 2, † <sup>1</sup>/<sub>4</sub> 1727; handelsm. i Sthm; g. der <sup>18</sup>/<sub>1</sub> 1696 m. *Maria Mårtensdtr* fr. Nrkgp (13:78 not 2), † <sup>21</sup>/<sub>6</sub> 1731.

Barn [4a:1—4a:8]:

- 4a:1. *Martin*, dp. <sup>20</sup>/<sub>12</sub> 1696, † före 1727.
- : 2. *Hieronymus*, dp. <sup>10</sup>/<sub>6</sub> 1699, handelsm. i Sthm än 1736.
- : 3. *Hans*, dp. <sup>9</sup>/<sub>4</sub> 1701, † före 1727.
- : 4. *Maria Margareta*, dp. <sup>17</sup>/<sub>6</sub> 1703, † 173(1); g. m. *Anders Önman*, kassör, assistent.

<sup>6</sup>G. 1. <sup>24</sup>/<sub>11</sub> 1659 i Sthm m. *Jordan Henricsson*, m. hvilken sonen *Henric Jordansson* el. *Jordan*, f. 1660, † barnl. <sup>10</sup>/<sub>6</sub> 1703, brygg. i Sthm, g. 1. 1699 m. *Marg. (Ihrman, f.) Richter* (11:351), & 2. 1702 m. *Anna Christina Hedman* (10:428), omg. *Nyman* (11:29).

<sup>6</sup>Dtr *Maria Spitz*, g. 1. *Ziervogel* (4:315) & 2. *Hierzèel* (8:177).

<sup>7</sup>Föräldrar & omgifte se 13:78 not 2.

- 4a:5. *Christina*, f. 170(7), lefde og. 1736.  
 --:6. *Carl*, f. 17(10), handelsm i Sthm än 1736.  
 --:7. *Helena*, f. 171(1); antagl. = *Helena Johanna*,  
 † <sup>20</sup>/<sub>1</sub> 1755; g. <sup>6</sup>/<sub>8</sub> 1741 m. *Peter Gustaf Bergengren*, f. 1706, † 1765, ldkamrer.  
 --:8. *Lorens*, f. 1712, † 1746; handelsm. i Sthm; g.  
 m. *Maria*, som efterlefde m. sonen 5a:1. *Sebastian*, postumus, f. <sup>5</sup>/<sub>1</sub> 1747.

## tab. 4.

- 2--:3. *Hans Andersson* (kallade sig) *Barkhus*, se tab.  
 1, f. 163(7), † <sup>2</sup>/<sub>8</sub> 1710; handelsm. & 1674 rådm.  
 i Wadstena; g. der <sup>20</sup>/<sub>11</sub> 1664 m. *Anna Lorensdtr Tzander*<sup>9</sup>, f. 16(33?), † <sup>25</sup>/<sub>8</sub> 1728.

Barn [3b:1—3b:4]:

- 3b:1. *Elisabeth*<sup>9</sup>, dp. <sup>18</sup>/<sub>10</sub> 1665, † enka <sup>20</sup>/<sub>1</sub> 1750; g.  
<sup>25</sup>/<sub>11</sub> 1683 m. *Herman Olofsson Kiälling*<sup>10</sup>, handelsm. i Wadst.  
 --:2. *Maria*, antagl. dp. <sup>2</sup>/<sub>4</sub> 1667, † <sup>10</sup>/<sub>8</sub> 1710; g. <sup>22</sup>/<sub>7</sub>  
 1691 m. *Daniel Hansson Krijck* (se nedan), f.  
 166(2), † 1728, rådm. i Wadst.

<sup>9</sup>Dtr af *Lorens Fransson Tzander*, † 1662, stads-skrifv. & organist i Wadstena & *Anna Johansdtr Allers*, † 1684, stjuftdr af *Anna Larsdtr* (5:433).

<sup>10</sup>Barnen *Marg. K.*, dp. <sup>22</sup>/<sub>4</sub> 1685, & *Hieronymus K.*, f. <sup>21</sup>/<sub>8</sub> 1692, lefde båda <sup>22</sup>/<sub>2</sub> 1750 på okänd ort. Dtrn *Anna Johansdtr (Wetterstrand)*, f. <sup>28</sup>/<sub>10</sub> 1698, lefde än 1750, då hon länge uppehållit modern.

<sup>11</sup>Son af *Olof Jonsson*, † <sup>4</sup>/<sub>4</sub> 1668, borgmäst. i Wadstena, & *Marg. Harder* (5:433 not 1), hvilkas dtr *Anna K.* se 10:439 not 1.

3b:3. *Ingeborg*<sup>11</sup>, dp.  $\frac{20}{12}$  1670, †  $\frac{10}{1}$  1702; g.  $\frac{26}{11}$  1694 m. *Samuel Poeppelman*<sup>12</sup>, †  $\frac{24}{7}$  1717, tullnär i Wadst.

--:4. *Lorens*, f. 1679, † 1742; se tab. 5.

tab. 5.

3b:4. *Lørens*, se tab. 4, dp.  $\frac{20}{6}$  1679, †  $\frac{20}{1}$  1742; handelsm. i Wadst.; g. 1.  $\frac{6}{11}$  1700 der m. (sin svägerska) *Sara (Månsdtr) Göthe* (3:100), dp.  $\frac{18}{2}$  1681, †  $\frac{20}{9}$  1715; 2.  $\frac{11}{7}$  1718 i Rogslösa m. *Sara (Antoniidtr) Watz*<sup>13</sup>, dp.  $\frac{10}{4}$  1674, †  $\frac{25}{4}$  1741.

Barn i 1:a giftet [4b:1—4b:7]:

4b:1. *Magnus*, f.  $\frac{29}{1}$  1703, †  $\frac{24}{4}$  1758 i Borg s:n; fältskär, handelsm, i Nrkg; g. der  $\frac{20}{4}$  1738 m. *Magdalena Bohnhoff*<sup>14</sup>, †  $\frac{24}{1}$  1776.

--:2. *Anna Catharina*, f.  $\frac{18}{2}$  1705, †  $\frac{6}{4}$  s. å.

--:3. *Eric*, f.  $\frac{17}{6}$  1706, †  $\frac{1}{6}$  1714.

<sup>13</sup>Hade 4 barn (oftäst *Peppelman*): *Anders (von Peppelman)*, f.  $\frac{25}{10}$  1695, † og.  $\frac{21}{3}$  1766 i Sthm, öfverstelöjtn., *Carl*, f.  $\frac{12}{12}$  1697, † og.  $\frac{9}{11}$  1764 i Wadst., hautboist; *Johan*, f.  $\frac{31}{12}$  1699, † barnl.  $\frac{8}{1}$  1742 i Sthm, betjent, g. m. *Elsa Tilander*; & *Anna Brita*, f.  $\frac{26}{9}$  1701, † barnl.  $\frac{5}{10}$  1778 i Wadst., g. der  $\frac{22}{11}$  1730 m. *Samuel (Malachiæson) Wadström* (se nedan vid *Wettring*), f. 1704, † 1737, guldsmed i Wadst.

<sup>12</sup>Omg.  $\frac{15}{2}$  1703 m. *Karin Ivarsdtr Wadst*, dp.  $\frac{28}{9}$  1662, †  $\frac{24}{4}$  1715, syster till *Peter W.* (9:479).

<sup>13</sup>G. 1.  $\frac{28}{12}$  1699 m. *Olof Hjort*, bgrf.  $\frac{28}{5}$  1717, hejderid.

<sup>14</sup>G. 1.  $\frac{21}{11}$  1717 m. *Nils Westerbeck*, † 1735, handelsm. i Nrkg.

4b:4. *Catharina*<sup>15</sup>, f.  $^{28}/_{10}$  1708, †  $^{9}/_{8}$  1775; g. 1. 173(5) m. *Jöran Jerell*, f. 170(5), †  $^{4}/_{8}$  1737, 2.  $^{28}/_{12}$  1740 m. *Gregorius Scharén*, f. 170(1), †  $^{8}/_{1}$  1753, & 3.  $^{25}/_{1}$  1756 m. *Peter Callinberg*, f. 171(6), †  $^{18}/_{8}$  1771, alla 3 guldsmeder i Wadst.

--:5. *Hans*, f.  $^{28}/_{10}$  1711.

--:6. *Johan*, f.  $^{30}/_{8}$  1713, †  $^{16}/_{10}$  s. å.

--:7. *Elisabeth*<sup>16</sup>, f.  $^{29}/_{7}$  1715, †  $^{14}/_{5}$  1758; g.  $^{1}/_{11}$  1741 m. *Sven Gustaf Stoltz*<sup>17</sup>, f. 17(10), †  $^{14}/_{4}$  1766, mål. & fabr. i Wadst.

## Behm (i Nykpg & i Linkpg).

Den talrika, än fortlevande släkten med detta namn (2:87) härstammar fr. *Michael Behm*, som i slutet af 1500-talet var bergsman på Grufriset vid Falun. Hans son<sup>1</sup> *Jonas*, borgmäst. i Gefle & g. 1610, uppgifves haft 12 söner, deraf *Daniel*, 1650 adlad *Behmer*; *Michael*; *Jonas*, † i Norge, major; *Bertil*; *Nils*; *Albrecht*, † 1679, assessor (hvars son *Al-*

<sup>15</sup>Sonen *Hubert Skarén*, f.  $^{1}/_{8}$  1743, var guldsmed i Wadst. till 1786.

<sup>16</sup>Af 6 barn (*Stoltz*) märkas: *Cajsa*, f.  $^{22}/_{12}$  1742, †  $^{1}/_{4}$  1829, g. 1.  $^{12}/_{10}$  1766 m. *Johan Bromander*, f. 173(3), †  $^{9}/_{8}$  1786, mål. & fabr. i Wadst., 2.  $^{4}/_{2}$  1794 m. *Johan Alexandersson*, f. 1756, †  $^{13}/_{8}$  1813, hosp.pred. i Wadst.; — & *Maria Christina*, f.  $^{5}/_{11}$  1750, †  $^{7}/_{9}$  1788, g.  $^{6}/_{8}$  1784 m. *Peter A. Nordqvist*, drällsväfv. & fabr. i Wadst.

<sup>17</sup>Omg.  $^{20}/_{4}$  1759 m. *Catharina Möller*, f. 1728, †  $^{22}/_{10}$  1782.

*brecht* 1693 adlades *De Behm*, † og.; & hvars dtr *Sara* blef mor till *Emanuel Svedenborg*; *Hans*, borgmäst., g. 1664; *Peter*; & *Lars*, † 1690, bergsm. på Grufrisiet, fr. hvars söner ättl:r än fortleva, en gren i Linde & en gren (2:87) hufvudsakligen i Jemtl.

### Nyköpingslägten.

#### tab. 1.

Stamfadern *Michael* (antagl. *Behm* i Grufrisiet, se inledningen) hade sonen

2-:1. *Michael Behm*, var kprslag. i Nykpg<sup>2</sup> redan 1613 & än 1654.

Barn [3:1—3:2]:

3-:1. *Michael*; se tab. 2.

--:2. *Kerstin*, lefde enka 1674; g. m. *David Schultztz* (11:386), † 165(7), kprslag. i Nykpg.

#### tab. 2.

3-:1. *Michael*, se tab. 1; kprslag. i Nykpg än 1667, kämnär.

Son:

4-:1. *Michael*, † 1718; kprslag. i Nykpg; g. m. *Catharina Hoffler* (8:195), † 1723.

Barn [5:1—5:9]:

5-:1. *Michael*, f. 167(8), † 1716; se tab. 3.

<sup>1</sup>Söner här voro ock antagligen *Michael Michaelsson Behm* i Nykpg (se nedan), samt möjligen *Nils*, som blef far till *Nils Nilsson Behm* i Linkpg, f. 161(7), † 1673 (se nedan).

<sup>2</sup>Der han omkr. 1630 »utslog koppar» vid myntet.

- 5-:2. *Catharina*, f. 16(80), † 1723; g. 1. 1699 m. (sin morbrors svåger) *Johan Petersson* (8:196 not 2), † 1718, hattmak.ålderm. i Nykpg; 2. m. *Carl Porto*, hattmak. der.
- :3. *Anna*, f. 1682, † s. å.
- :4. *Balzar*, f. 1683, † 1751; se tab. 4.
- :5. *Johan*, f. 1685, † 1744; se tab. 5.
- :6. *Fredric*, f. 1686, † 1738; se tab. 6.
- :7. *Maria*, f. 1688, † <sup>27</sup>/<sub>8</sub> 1722; g. m. *Jonas Lundberg*, hofslag. i Linkpg.
- :8. *Eric*, f. 1689, † ung.
- :9. *Christina*, f. 1691, † 1767; g. m. *Lars Runman*, f. 169(7), † 1746, kprslag. i Nykpg.

## tab. 3.

- 5-:1. *Michael*, se tab. 2, f. 167(8), † 1716; kprslag. i Nykpg; g. 1. 1710 m. *Maria (Henricsdtr) Reichel*<sup>3</sup>, † 1710; 2. 1712 m. *Catharina (Månsdtr) Ångman*<sup>4</sup>, f. 1691.

Barn [6a:1—6a:3],

deraf 1 [6a:1] i 1:a & 2 [6a:—6a:3] i 2:a giftet:

- 6a:1. *Michael*, f. 1710, † ung.
- :2. *Catharina*, f. 1713.
- :3. *Michael*<sup>5</sup>, f. 1716.

## tab. 4.

- 5-:4. *Balzar*, se tab. 2, f. 1683, † <sup>18</sup>/<sub>8</sub> 1751; kprslag.-

<sup>3</sup>Enka eft. *Eric (Persson) Siöroos*.

<sup>4</sup>Omg. 1718 m. *Magnus Gravell*, tullskrifv. i Nykpg.

<sup>5</sup>*Michael Behm*, snick. i Sthm, blef enkl. eft. *Anna Christina (Hagman, f.) Clitché*, † <sup>11</sup>/<sub>8</sub> 1773.

ålderm. i Sthm; g. m. *Sara Sæbin* (fr. Tillberga), f. 168(7), †  $\frac{1}{7}$  1763.

Barn [6b:1—6b:6]:

- 6b:1. *Catharina Elisabeth*, f. 17(19), †  $\frac{9}{12}$  1767; g.  $\frac{21}{6}$  1737 m. *Christian Michael Adolph* (11:32), f. 1703, † 1779, kprslag.ålderm. i Sthm.  
 --:2. *Sara Christina*, f. 1720, † 1802; g. 1738 m. *Johan Wedenberg*, f. 1714, † 1782, krkhrd i Malma (Wstmld).  
 --:3. *Michael Christian*; kanslist vid general tull arr. soc.  
 --:4. *Anna Margareta*; g. m. *Johan Carl Reichling*, bad.  
 --:5. *Hedvig*, f. 1727, † 1819; g. 1750 m. *Johan Peter Pfeffer* (4:207), f. 1717, † 1783, hofsadelmak. i Sthm.  
 --:6. *Magdalena*, f. 173(1), † og. 1768.

tab. 5.

- 5-:5. *Johan*, se tab. 2, f. 1685, † 1744; kprslag. i Nykpg; g. m. *Elisabeth Nyman*, f. 1692, † 1772.

Barn [6c:1—6c:7]:

- 6c:1. *Johan*, f. 1725, † s. å.  
 --:2. *Greta Lena*, f. 1726, † 1741.  
 --:3. *Christina Maria*, f. 1728, †  $\frac{13}{5}$  1806; g. m. (sin 2-mngs, 6b:1, svåger) *Christopher Adolph* (11:36), f. 1715, †  $\frac{12}{6}$  1767, kprslag. i Nykpg.  
 --:4. *Hedvig*, f. 1730.  
 --:5. *Peter*, f. 1731, † 1732.



6c:6. *Anna Catharina*<sup>a</sup>, f. 1733, † 1794; g. 1. m. *Lars Svahn*, f. 1712, † 1761, & 2. 1762 m. *Anders Ulfberg*, f. 1727, † 1805, guldsmeder i Nykpg.

--:7. *Charlotta Elisabeth*, f. 1725, † 1736.

tab. 6.

5c:6. *Fredric*, se tab. 2, f. 1686, † <sup>18</sup>/<sub>4</sub> 1738; hattmak. i Sthm; g. m. *Dorothea Strelitz*, † <sup>27</sup>/<sub>2</sub> 1739.

Barn [6d:1—6d:2]:

5d:1. *Christina*, f. 173(2).

--:2. *Fredric*, f. 173(6).

### Linköpings släkten.

Stamfadern 2:1. *Nils*<sup>7</sup>, möjligen son af *Michael Behm* i Grufrisät (se inledningen),<sup>a</sup> hade sonen

tab. 1.

3-:1. *Nils Nilsson Behm*, f. 161(7), bgrf. <sup>16</sup>/<sub>2</sub> 1673; guldsmed i Linkpg <sup>21</sup>/<sub>6</sub> 1648 & rådm. der omkr. 1660; g. 1. m. en till namnet okänd, bgrf. <sup>11</sup>/<sub>1</sub>

<sup>a</sup>Barn se 10:158 not 2.

<sup>7</sup>Bör varit samtida m. *Jonas Behm* i Gefle & den 1:e *Michael Behm* i Nykpg, hvadan han här betecknas som utgörande 2:a slägtledet.

<sup>a</sup>Eller är han möjligen densamme som *Nils Nilsson*, † 1648, borgmäst. i Linkpg.

<sup>a</sup>Dtr af *Jöran Tyrsson Dijk*, rådm. i Linkpg <sup>29</sup>/<sub>5</sub> 1640 & <sup>9</sup>/<sub>6</sub> 1648 borgmäst. der (eft. sal. *Nils Nilsson*, se not 8), & ? *Brita Nilsdtr Grubb* (5:450 not. 4), † enka 1670.

1664; 2. <sup>20</sup>/<sub>11</sub> 1664 m. *Margareta Dijk*<sup>9</sup>, i dess 1:a gifte<sup>10</sup>.

Barn [4:1—4:5],

deraf 3 [4:1—4:3] i 1:a & 2 [4:4—4:5] i 2:a giftet  
4-:1. *Måns*; se tab. 3.

--:2. *Elisabeth*, † <sup>2</sup>/<sub>10</sub> 1698; g. <sup>9</sup>/<sub>5</sub> 1671 m. *Nils Nilsson Lithner*, bgrf. <sup>8</sup>/<sub>4</sub> 1688, rådm. i Linkpg.

--:3. *Maria*, kanske † <sup>4</sup>/<sub>4</sub> 1740 i Drothem; g. 1. <sup>29</sup>/<sub>5</sub> 1688 m. *Johan Nilsson Wongstadius*, f. 1656, † 1702, krkhrd. i Östra Skrukeby; 2. <sup>4</sup>/<sub>7</sub> 1709 i Törnevalla m. *Gustaf Ericsson*, löjtn.

--:4. *Jöran*, dp. <sup>22</sup>/<sub>5</sub> 1666, bgrf. <sup>19</sup>/<sub>5</sub> 1692 i Linkpg; ldsekret.

--:5. *Nils*, f. 1672, † 1720; se tab. 2.

tab. 2.

4-:5. *Nils*, se tab. 1, dp. <sup>10</sup>/<sub>11</sub> 1672, † <sup>15</sup>/<sub>12</sub> 1720; guldsmid i Skeninge till 170(4), handelsm. & rådm. i Linkpg; g. <sup>20</sup>/<sub>11</sub> 1701 m. *Brita (Thoresdtr) Schenling* (se nedan), dp. <sup>27</sup>/<sub>11</sub> 1677, † <sup>17</sup>/<sub>4</sub> 1719.

Barn [5b:1—5b:6]:

5b:1. *Johan*, dp. <sup>11</sup>/<sub>11</sub> 1702, † <sup>20</sup>/<sub>11</sub> 1711.

--:2. *Georg*, dp. <sup>29</sup>/<sub>12</sub> 1703, † <sup>25</sup>/<sub>11</sub> 1711.

--:3. *Nils*, f. <sup>14</sup>/<sub>5</sub> 1705, † <sup>6</sup>/<sub>5</sub> 1706.

--:4. *Margareta Maria*, f. <sup>25</sup>/<sub>7</sub> 1706, † <sup>11</sup>/<sub>5</sub> 1722; g. <sup>27</sup>/<sub>8</sub> 1721 m. *Johan Christian Carell*<sup>11</sup>, f. 169(1), † <sup>28</sup>/<sub>5</sub> 1753, handelsm. & rådm. i Linkpg.

<sup>10</sup>Omg. <sup>20</sup>/<sub>10</sub> 1675 m. *Johan Tollsteen*, bgrf. <sup>18</sup>/<sub>4</sub> 1686, rådm. i Linkpg.

<sup>11</sup>Omg. <sup>18</sup>/<sub>10</sub> 1724 m. *Margareta Catharina Staelmohr* f. <sup>9</sup>/<sub>8</sub> 1707, † <sup>12</sup>/<sub>12</sub> 1783, m. hvilken 14 barn.

- 5b:5. *Brita Christina*<sup>12</sup>, f. <sup>12</sup>/<sub>2</sub> 1713, † <sup>24</sup>/<sub>1</sub> 1785 i Örebro; g. <sup>20</sup>/<sub>2</sub> 1731 m. *Peter Lundman*, f. 1689, † 1738, med. d:r, prov.läk. i Skåne.
- :6. *Anna Catharina*, f. <sup>2</sup>/<sub>4</sub> 1716, † <sup>12</sup>/<sub>2</sub> s. å.

## tab. 3.

- 4--:1. *Måns*, se tab. 1, guldsmed i Linkpg (än 1690); g. der <sup>11</sup>/<sub>2</sub> 1683 m. *Karin Nilsdtr*<sup>13</sup>.

Barn [5a:1—5a:4]:

- 5a:1. *Maria*, dp. <sup>14</sup>/<sub>1</sub> 1684.
- :2. *Johan*, f. 1686, † 1740; se tab. 4.
- :3. *Christina*, dp. <sup>18</sup>/<sub>1</sub> 1688.
- :4. *Beata*, dp. <sup>21</sup>/<sub>2</sub> 1690, † enka (bgrf. <sup>19</sup>/<sub>10</sub>) 1760 i Nrkg; g. m. en skomak.

## tab. 4.

- 5a:2. *Johan*, se tab. 3, dp. <sup>4</sup>/<sub>2</sub> 1686, † <sup>22</sup>/<sub>2</sub> 1740; handelsm. i Linkpg; g. 1. <sup>28</sup>/<sub>2</sub> 1707 m. *Maria (Danielsdotter) Wefwer*, dp. <sup>3</sup>/<sub>4</sub> 1677, † <sup>12</sup>/<sub>2</sub> 1734; 2. m. *Christina Hedvig Holm*, f. 169(4), † <sup>15</sup>/<sub>12</sub> 1741.

Barn i 1:a giftet [6:1—6:7]:

- 6--:1. *Inga Catharina*, f. <sup>20</sup>/<sub>10</sub> 1707.
- :2. *Daniel*, f. <sup>22</sup>/<sub>2</sub> 1709, † <sup>9</sup>/<sub>12</sub> 1710.
- :3. *Daniel*, f. 1712, † 1790; se tab. 5.
- :4. *Anna Maria*, f. <sup>22</sup>/<sub>12</sub> 1713, † <sup>7</sup>/<sub>1</sub> 1714.
- :5. *Johan*, f. <sup>21</sup>/<sub>10</sub> 1714.
- :6. *Anna Christina*, f. <sup>27</sup>/<sub>2</sub> 1716, † <sup>20</sup>/<sub>10</sub> s. å.
- :7. *Valentin*, f. <sup>1</sup>/<sub>7</sub> 1718.

<sup>12</sup>Dtr, g. *Molitor*, 11:302.<sup>13</sup>Enka eft. *Olof Olofsson*.

## tab 5.

6a:3. *Daniel*, se tab. 4, f.  $\frac{5}{7}$  1712, †  $\frac{20}{7}$  1790; sockerbag. i Linkpg; g. m. (sin mors brorsdtr) *Catharina (Valentinsdtr) Wefwer*, f. ?  $\frac{8}{8}$  1709, †  $\frac{8}{8}$  1776.

Söner [7:1—7:2]:

7-:1. *Johan Valentin*, f.  $\frac{10}{7}$  1743, †  $\frac{2}{8}$  1789 i Linkpg; not.

--:2. *Per*, f. 1745, † 1810; se tab. 6.

## tab. 6.

7-:2. *Per*, se tab. 5, f.  $\frac{10}{8}$  1745, †  $\frac{21}{5}$  1810; sockerbag. i Linkpg, kämnär; g. 1.  $\frac{21}{11}$  1776 m. *Brita Catharina Gezelia*, f.  $\frac{22}{4}$  1750, † barnl.  $\frac{3}{1}$  1778; 2.  $\frac{25}{9}$  1778 m. *Brita Helena Söderstrand*<sup>14</sup>, f.  $\frac{10}{2}$  1757, †  $\frac{22}{4}$  1812.

Barn i 2:a giftet [8:1—8:12]:

8-:1. *Olof Daniel*, f.  $\frac{27}{7}$  1779, † og.  $\frac{31}{5}$  1810 i Linkpg; fil. m:r, v. rektor i Eksjö.

--:2. *Per Gustaf*, f.  $\frac{27}{8}$  1780, bgrf.  $\frac{12}{2}$  1781.

--:3. *Carl*, f. 1781, † 1857; se tab. 7.

--:4. *Helena Catharina*, f.  $\frac{28}{6}$  1782, †  $\frac{5}{1}$  1785.

--:5. *Brita Christina*, f.  $\frac{30}{8}$  1784, †  $\frac{17}{6}$  1787.

--:6. *Per Gustaf*, f.  $\frac{24}{2}$  1787, †  $\frac{25}{2}$  1843; sockerbag. & rådm. i Linkpg; g. 1814 m. *Lovisa Margareta Ljungberg*, f.  $\frac{18}{9}$  1778, †  $\frac{27}{6}$  1844.

--:7. *Catharina Juliana*, f.  $\frac{2}{8}$  1789; g.  $\frac{8}{1}$  1816 m. *Carl G. Molander*, f.  $\frac{28}{1}$  1751, insp. vid Motala.

---

<sup>14</sup>Dtr af Olof Söderstrand & Hel. Marg. Darell (8:51).

- 8-:8. *Maria Christina*<sup>15</sup>, f. <sup>16</sup>/<sub>8</sub> 1790, † <sup>8</sup>/<sub>8</sub> 1823; g.  
<sup>27</sup>/<sub>10</sub> 1818 m. *Per Fredric Wirström*<sup>16</sup>, f. <sup>23</sup>/<sub>6</sub>  
 1767, † <sup>22</sup>/<sub>8</sub> 1841, hosp.syssloman i Linkpg.  
 --:9. *Johan Wilhelm*, f. <sup>20</sup>/<sub>4</sub> 1793.  
 --:10. *Adolph Fredric*, f. <sup>13</sup>/<sub>9</sub> 1794, † <sup>7</sup>/<sub>6</sub> 1795.  
 --:11. *Brita Helena*, f. <sup>4</sup>/<sub>5</sub> 1796, † <sup>18</sup>/<sub>8</sub> s. å.  
 --:12. *Fredric*, f. <sup>5</sup>/<sub>7</sub> 1797, † <sup>29</sup>/<sub>8</sub> 1876; rådm. i Linkpg,  
 tit. borgmäst., R. W. O.; g. m. *Mathilda Ljung-*  
*blom*.

## tab. 7.

- 8-:3. *Carl*, se tab. 6, f. <sup>20</sup>/<sub>9</sub> 1781, † <sup>2</sup>/<sub>10</sub> 1857; krkhrd.  
 i norra Wi; g. 1811 m. *Carolina Petronella*  
*Fornander*.

## Söner [9:1--9:2]:

- 9-:1. *Carl Olof*, f. <sup>10</sup>/<sub>8</sub> 1814, † <sup>0</sup>/<sub>11</sub> 1868; krkhrd. i Tre-  
 hörna g. m. *Gustava Nilsson*.  
 9-:2. *Alfred August*, f. <sup>29</sup>/<sub>7</sub> 1829, † 189. i Sthm; soc-  
 kerbag.

Utan känt samband med någon af dessa slägter,  
 förekommer i Östgtd

*Carl Behm*, f. 1640, † 1729 (bgrf. i Mjölby); rytt-  
 mäst. vid Östg. kav.; bodde 1705 & 1708 på Alva-  
 stra (Westra Tollsta); g. 2. 170. (redan <sup>27</sup>/<sub>8</sub> 1706) m.  
*Margareta Beckerfelt*<sup>17</sup>, f. 1646, † 1726. — Han hade  
 i 1:a gifftet 2 döttrar:

<sup>15</sup>Dtr *Maria Juliana Wirström*, f. <sup>20</sup>/<sub>2</sub> 1823.

<sup>16</sup>Omg. <sup>20</sup>/<sub>12</sub> 1824 m. *Catharina Charlotta Neuman*,  
 f. 1792, † <sup>21</sup>/<sub>8</sub> 1856.

<sup>17</sup>Enka eft. *Anders Örnflycht*, f. 1655, † 1703, löjtn.,

1. *Catharina*; g.  $^{28}/_{11}$  1705 m. *Jöns Kiernänder*, löjtn.
2. *Maria*<sup>18</sup>; g.  $^{22}/_2$  1708 m. *Isac Thorstensson*<sup>19</sup>, bgrf.  
 $^{1}/_3$  1728, kr.befalln.man.

## Bertil Henricssons

i Wadstena slägt.

tab. 1.

Stamfadern *Hans*, som lefde vid medlet af 1500-talet<sup>1</sup>, hade sonen

- 2-:1. *Henric Hansson*; guldsmed i Wadstena; var rådm. der redan 1586 & än 1603; g. (antagl. omkr. 1580) m. *Elisabeth Persdtr*<sup>2</sup>.

Barn [3:1—3:3]:

- 3-:1. *Ingeborg Henricsdtr*<sup>3</sup>, †  $^{12}/_4$  1651; g. m. *Lars*, guldsmed i Wadstena (se *Wettersten*).  
 3-:2. *Hans Henricsson*, † 1652; se tab. 2.  
 --:3. *Bertil Henricsson*, † barnl.  $^{1}/_5$  1664; rådm. i Wadst. 1629 & än 1635, borgmäst. der 1635—1649 & åter 1657—1664, rdgman 1636; var re-

m. hvilken flera barn, deraf *Anna Margareta*, g. *Rydelius* (8:363).

<sup>18</sup>Kanske f. 168(3) & † i Östra Ryd  $^{13}/_5$  1741.

<sup>19</sup>Deras dtr *Beata Maria Beckerstedt*, g. *Chierlin* (se nedan).

<sup>1</sup>Antagl. *Hans*, †  $^{12}/_5$  1563, guldsmed i Wadstena & g. m. *Karin Persdtr*, †  $^{1}/_7$  1596 (grafsten).

<sup>2</sup>Se nedan vid *de la Roche*.

<sup>3</sup>Af hennes 2 barn var äldst dtrn *Elisabeth Larsdtr*, stammor för släkten *Barckhusen*; sonen *Henric Larssons* barn kallade sig *Wettersten*.

dan 1633 g. m. *Kirstin Hansdtr*<sup>4</sup> (6:187 not 1),  
f. omkr. 1600, † <sup>23</sup>/<sub>4</sub> 1676.

**tab. 2.**

3-:2. *Hans Henricsson*, se tab. 1, † <sup>24</sup>/<sub>7</sub> 1652; rådm.  
i Wadst. 1622—29, 31—32 & 35—38, borgmäst.  
der 1629—31 & 32—35, rdgman 1634; g. m.  
*Ingrid Olofsdtr*, † <sup>27</sup>/<sub>7</sub> 1652.

**Dötrar [4:1—4:4]:**

- 4-:1. *Ingeborg Hansdtr*<sup>5</sup>, † <sup>14</sup>/<sub>4</sub> 1659; g. <sup>17</sup>/<sub>5</sub> 1645 m.  
*Olof Håkansson* (se nedan vid *Lindeman*), †  
1665, borgmäst. i Skeninge.  
--:2. *Elisabeth Hansdtr*, † <sup>15</sup>/<sub>12</sub> 1633.  
--:3. *Karin Hansdtr*<sup>6</sup>, f. 1620, † <sup>21</sup>/<sub>10</sub> 1708; g. 1644  
m. *Ambjörn Larsson* (? *Ruth*), bgrf. <sup>20</sup>/<sub>1</sub> 1669 i  
Wadst., ord. ldmät. i Calmar län.  
--:4. *Brita Hansdtr*, † <sup>1</sup>/<sub>8</sub> 1646.

---

<sup>4</sup>Hennes far mstr *Hans* bårdskärare (d. y.), † 1603,  
är ej densamme som mstr *Hans* bårdskärare (d. ä.),  
enl. grafsten (der *Johannes medicus*) † <sup>15</sup>/<sub>3</sub> 1576 i  
Wadst., g. m. *Anna Andersdtr*, † enka.

<sup>5</sup>Efterlemnade 2 söner, *Olof* & *Henric*.

<sup>6</sup>Efterlemnade 2 döttrar: *Ingrid Ambjörnsdtr*, dp.  
<sup>11</sup>/<sub>6</sub> 1654, † <sup>24</sup>/<sub>4</sub> 1728, g. <sup>20</sup>/<sub>5</sub> 1674 m. *Per Larsson*, f.  
16(38), † <sup>8</sup>/<sub>0</sub> 1724, svarfv. i Wadst. (son *Ambjörn*  
*Wetterström*, dp. <sup>2</sup>/<sub>0</sub> 1676, † <sup>15</sup>/<sub>0</sub> 1728, hattmak der);  
— & *Elisabeth Ambjörnsdtr*, f. omkr. 1660, † <sup>0</sup>/<sub>1</sub>  
1737, g. 1. <sup>20</sup>/<sub>11</sub> 1687 m. (sin 3-mng *Hans Barkhus*  
halfbror) *Per Andersson*, † <sup>28</sup>/<sub>1</sub> 1696, borg. i Wadst.  
(son *Anders Persson*, dp. <sup>20</sup>/<sub>8</sub> 1688, se 14:19), & g. 2.  
<sup>26</sup>/<sub>11</sub> 1699 m. *Anders Isacsson* (*Flyberg*), dp. <sup>26</sup>/<sub>0</sub> 1671,  
† <sup>6</sup>/<sub>6</sub> 1709, borg. i Wadst. (dtr *Maria Flyberg*, g. *Wads-*  
*berg* & *Staf*, 13:237).

**Blädring.****tab. 1.**

Stamfadern *Sven*, som lefde omkr. 1650, hade an-  
tag:n 2

Söner [2:1—2:2]:

- 2-:1. *Börge Svensson Blädring*, † 1727; se tab. 2.  
--:2. *Sven Blädring*, † 1729; se tab. 4.

**tab. 2.**

- 2-:1. *Börge Svensson Blädring*, se tab. 1, † <sup>14</sup>/<sub>12</sub> 1727; sämskmak.ålderm. i Linkpg; g. 1. (senast 1704) m. *Margareta Larsdtr Bergh*, f. 167(2), † <sup>4</sup>/<sub>6</sub> 1717; 2. 1718 m. *Helena Nilsdtr Falk*<sup>1</sup>, i dess 1:a gifte<sup>2</sup>, f. 168(2), † barnl. <sup>28</sup>/<sub>6</sub> 1764.

Barn [3a:1—3a:7],

- deraf 4 [3a:1—3a:4] i 1:a & 3 [3a:5—3a:7] i 2:a giftet:  
3a:1. *Catharina*<sup>3</sup>, f. <sup>4</sup>/<sub>6</sub> 1704, † <sup>20</sup>/<sub>1</sub> 1762; g. 1. <sup>21</sup>/<sub>7</sub> 1728  
m. *Abraham (Samuelsson) Strandberg*, † 174(0),

---

<sup>1</sup>Syster till *Nils Falk*, (5:227), f. 1679, † 1745, prost i Tryserum.

<sup>2</sup>G. 2. <sup>23</sup>/<sub>8</sub> 1729 m. *Johan Walberg* (fr. Srkpg), † <sup>5</sup>/<sub>6</sub> 1733, sämskmak. i Linkpg, & 3. <sup>4</sup>/<sub>4</sub> 1738 m. *Carl Atfving* (fr. Björkeberg), f. 170(1), † <sup>7</sup>/<sub>7</sub> 1759, sadelmak. & rådm. i Linkpg (enkl. eft. *Cath. Sundelin*, f. Ryy, se nedan).

<sup>3</sup>Af 11 barn, 7 i 1:a & 4 i 2:a giftet, öfverlefde henne blott 3: *Johan Strandberg* (8:463), f. <sup>7</sup>/<sub>8</sub> 1737, † <sup>31</sup>/<sub>7</sub> 1800, prost i Westra Stenby; *Engela Ljungberg*, f. <sup>10</sup>/<sub>12</sub> 1742, g. <sup>10</sup>/<sub>10</sub> 1767 m. *Johan Askelöf*, handelsm. & rådm. i Linkpg; & *Lorens Ljungberg*, f. <sup>14</sup>/<sub>6</sub> 1749, † <sup>25</sup>/<sub>6</sub> 1808, kmnstr i Wireda.



sämskmak. i Linkpg; 2. <sup>27</sup>/<sub>10</sub> 1741 m. *Lorens Ljungberg*<sup>4</sup>, f. 171(4), † <sup>18</sup>/<sub>12</sub> 1777, sämskmak. i Linkpg.

3a:2. *Christina*<sup>5</sup>, f. <sup>6</sup>/<sub>11</sub> 1706, † <sup>22</sup>/<sub>2</sub> 1749; g. 1. <sup>21</sup>/<sub>10</sub> 1731 m. *Lars Darell* (se nedan), f. <sup>15</sup>/<sub>10</sub> 1697, † <sup>6</sup>/<sub>4</sub> 1737, tullskrifv. i Linkpg; 2. 174(4) m. *Petter Fahlberg*<sup>6</sup>, f. 171(5), † <sup>6</sup>/<sub>4</sub> 1755, rådm. i Linkpg.

--:3. *Johan*, f. 1708, † 1742; se tab. 3.

--:4. *Margareta*, f. <sup>7</sup>/<sub>11</sub> 1711, † <sup>15</sup>/<sub>2</sub> 1712.

--:5. ett barn, dödf., bgrf. <sup>17</sup>/<sub>8</sub> 1718.

--:6. *Helena*, f. <sup>18</sup>/<sub>10</sub> 1720, † <sup>27</sup>/<sub>10</sub> s. å.

--:7. *Helena*, f. <sup>22</sup>/<sub>8</sub> 1722, † <sup>30</sup>/<sub>8</sub> 1724.

### tab. 3.

3a:3. *Johan*, se tab. 2, f. <sup>26</sup>/<sub>7</sub> 1708, † 1742 i Finl.; student, mönst.skrifv.; g. <sup>5</sup>/<sub>4</sub> 1738 m. *Catharina Montin*<sup>7</sup>, f. <sup>18</sup>/<sub>10</sub> 1705, † <sup>3</sup>/<sub>12</sub> 1763.

### Dotter:

4--:1. *Anna Helena*<sup>8</sup>, f. <sup>25</sup>/<sub>4</sub> 1738, † <sup>9</sup>/<sub>6</sub> 1787; g. 17(61) m. *Anders Kiellström*<sup>9</sup>, bag. i Linkpg.

<sup>4</sup>G. 2. 176(3) m. *Margareta Wahlsten*, f. 17(39), † <sup>8</sup>/<sub>8</sub> 1775, & 3. <sup>12</sup>/<sub>9</sub> 1776 m. *Maria Karlström*, omg. <sup>28</sup>/<sub>8</sub> 1779 m. *Lars Regnér*, sämskmak. i Linkpg.

<sup>5</sup>Hade 6 barn, 3 i 1:a giftet (*Darell*), se nedan, & 3 i 2:a giftet (*Fahlberg*): *Haqvin*, f. <sup>15</sup>/<sub>10</sub> 1745, † <sup>29</sup>/<sub>8</sub> 1746; *Maria Christina*, f. <sup>12</sup>/<sub>2</sub> 1747, lefde än 1755; & *Earl Magnus*, f. <sup>23</sup>/<sub>12</sub> 1748, † <sup>29</sup>/<sub>8</sub> 1749.

<sup>6</sup>Omg. m. *Christina Kindgren*, f. 172(7), † <sup>17</sup>/<sub>6</sub> 1772, omg. <sup>6</sup>/<sub>8</sub> 1765 m. *Olof Stendahl*, f. 172(7), † <sup>29</sup>/<sub>1</sub> 1771, proviantmäst. i Linkpg.

<sup>7</sup>Omg. 174(7) m. *Peter Schonberg*, tullbesök. i Linkpg (enkl. eft. *Brita Jonsdtr*, f. 170(7), † <sup>2</sup>/<sub>4</sub> 1747).

## tab. 4.

2-:2. *Sven Blädring*, se tab. 1, †  $^{12}/_4$  1729; sämskmak. i Linkpg; g.  $^{22}/_6$  1718 m. *Anna Christina (Johansdtr) Frijs* (13:133)<sup>10</sup>, f.  $^{8}/_{11}$  1700, †  $^{22}/_1$  1736.

## Barn [3b:1—3b:4]:

3b:1. *Catharina*<sup>11</sup>, f.  $^{13}/_3$  1719, †  $^{24}/_{13}$  1767; g. 1.  $^{11}/_6$  1740 m. *Hans Sjöstedt*<sup>12</sup>, f. 168(6), †  $^{10}/_3$  1750, sämskmak.älderm. i Linkpg; 2. 175(1) m. *Lars Sandberg*, f. 171(6), †  $^{28}/_6$  1756, sämskmak. i

---

<sup>8</sup>Barn (*Kiellström*): *Lena Cajsa*, f.  $^{13}/_7$  1762, † og.  $^{29}/_4$  1789; *Greta Stina*, f.  $^{12}/_7$  1765, lefde 1787; *Johan Magnus*, f.  $^{24}/_6$  1769, †  $^{1}/_7$  1770; & *Ulrica Charlotta*, f.  $^{18}/_8$  1776, lefde 1787.

<sup>9</sup>Omg.  $^{30}/_3$  1788 m. enk. *Cath. Tornberg*.

<sup>10</sup>Omg.  $^{16}/_4$  1732 m. *Matthias Beckman*, f. 169(7), †  $^{10}/_4$  1740, sämskmak. i Linkpg.

<sup>11</sup>Hade 5 barn, deraf i 1:a giftet (*Sjöstedt*) 2 (*Jöns*, f. 1741, † s. å.; & *Cath.*, f. 1744, † 1746), i 2:a giftet (*Sandberg*) 2 (*Isac*, f. 1751, † ung; & *Eva Sophia*, f. 1753, † 1755), & i 3:e giftet sonen *Lars Timon Grönberg*, f.  $^{6}/_4$  1761, † og.  $^{20}/_6$  1790, med. dr., assessor.

<sup>12</sup>Enkl. eft. (g.  $^{81}/_8$  1715 m.) *Elisabeth (Robertsdtr) Kaijert*, i dess 3:e gifte, f. i Linkpg, † der  $^{10}/_6$  1739, g. 1.  $^{9}/_6$  1697 m. *Jöns Gustafsson*, f. 16(69), †  $^{29}/_4$  1703 (m. hvilken sonen *Gustaf Röding*, se nedan vid Ryy), & 2.  $^{9}/_8$  1706 m. *Clas (Nilsson) Ekbon* (fr. Srkpg), †  $^{19}/_4$  1714 (m. hvilken dtrn *Marg. Ekbon*, f.  $^{2}/_3$  1711, g. 1.  $^{6}/_8$  1728 m. *Jonas Wahlsten*, f. omkr. 1699, †  $^{15}/_6$  1742, & 2.  $^{10}/_1$  1744 m. *Cristopher Meijer*, båda sämskmak. i Linkpg), båda sämskmak. i Linkpg.

- Linkpg; 3. 17(60) m. *Isac Grönberg*<sup>13</sup>, f. 171(8),  
† barnl. <sup>28</sup>/<sub>2</sub> 1796, logarfv. & läderhandl. i Linkpg.  
3b:2. *Dorothea*, f. <sup>17</sup>/<sub>10</sub> 1721, † <sup>4</sup>/<sub>5</sub> 1725.  
--:3. *Helena*<sup>14</sup>, f. <sup>31</sup>/<sub>5</sub> 1724, † <sup>2</sup>/<sub>6</sub> 1786; g. <sup>24</sup>/<sub>6</sub> 1741 m.  
(sin 2-mngs, 3a:1, ? svåger) *Isac Strandberg*, f.  
17(10), † <sup>15</sup>/<sub>12</sub> 1781, sämskmak.ålderm. i Linkpg.  
--:4. *Sven*, f. <sup>5</sup>/<sub>6</sub> 1727, † <sup>16</sup>/<sub>1</sub> 1731.

### Cederberg (från Wadstena).

Stamfadern *Isac*, som lefde i slutet af 1500-talet  
& antagl.<sup>1</sup> bodde i Wadstena, hade sonen

#### tab. 1.

- 2-:1. *Henric Isacsson*, antagl. f. omkr. 1595, † 1635;  
stud. i Ups. 1614, und.lagman i Östgötd; bod-  
de i Tistorp (Strå s:n); g. (senast 1625) m. *Elsa*  
*Larsdtr* (5:433), † <sup>5</sup>/<sub>1</sub> 1682. — Slägtnamnet *Ce-*  
*derberg* antogs af en son bland hans

Barn [3:1—3:6]<sup>2</sup>:

- 3-:1. *Isac*, † <sup>25</sup>/<sub>4</sub> 1625.

<sup>13</sup>Enkl. eft. *Christina Engman*, f. 173(2), † <sup>9</sup>/<sub>2</sub> 1756,  
& omg. <sup>2</sup>/<sub>7</sub> 1775 m. *Cajsa Lisa Göhle*, f. 1727, †  
<sup>15</sup>/<sub>1</sub> 1810.

<sup>14</sup>Af 11 barn (*Strandberg*) uppvuxo blott 3: *Samuel*, f. <sup>22</sup>/<sub>2</sub> 1742, † <sup>6</sup>/<sub>1</sub> 1771, musikan; *Anna Christina*, f. <sup>20</sup>/<sub>1</sub> 1744, † <sup>22</sup>/<sub>2</sub> 1780, g. m. *Magnus Gezelius*, f. <sup>23</sup>/<sub>12</sub> 1744, † <sup>22</sup>/<sub>2</sub> 1780, karduanmak. i Linkpg (omg. m. *Susanna Wiger*, f. 175(5), † <sup>10</sup>/<sub>11</sub> 1782); & *Maria Margareta* (ej *Christ. Marg.*), f. <sup>18</sup>/<sub>2</sub> 1750, † 1803, g. <sup>14</sup>/<sub>1</sub> 1777 m. *Daniel Lindhagen* (6:248), f. 1750, † 1819, krkhrd. i Askeby.

<sup>1</sup>Enär hans son som student skref sig *Wadstenensis*.

- 3-:2. *Lars*, † <sup>22</sup>/<sub>4</sub> 1635.  
 --:3. *Hans*, † <sup>25</sup>/<sub>9</sub> 1631.  
 --:4. *Daniel*, † <sup>20</sup>/<sub>4</sub> 1630.  
 --:5. *Anna*, † <sup>14</sup>/<sub>12</sub> 1644.  
 --:6. *Udde*, † 1690; se tab. 2.

## tab. 2.

- 3-:6. *Udde Henricsson Cederberg*, se tab. 1, † 1690;  
 tullförvalt. i Ystad; g. 1. <sup>4</sup>/<sub>1</sub> 1659 i Tingsta m.  
 enk. *Elisabeth Jonsdtr* (13:183 not 4); 2. <sup>8</sup>/<sub>3</sub> 1681  
 i Wadst. m. *Elisabeth Catharina Ekholm* (se  
 nedan), dp. der <sup>13</sup>/<sub>2</sub> 1663, † <sup>4</sup>/<sub>3</sub> 1706 (drunkn. i  
 sjön Tåkern).

Barn [4:1—4:5],

deraf 1 [4:1] i 1:a & 4 [4:2—4:5] i 2:a giftet:

- 4-:1. *Elsa* (kallades) *Palmbom*, f. 1660 i Ystad, † og.  
<sup>11</sup>/<sub>10</sub> 1721 i Hellesta prgd.  
 --:2. *Magdalena Hedvig*, dp. <sup>7</sup>/<sub>1</sub> 1683 i Wadst., †  
 og. 1699 i Narva.  
 --:3. *Wendela*, † og. 1700 på Walla i Källsta:s:n &  
 bgrf. <sup>10</sup>/<sub>10</sub> 1701 i Wadst.  
 --:4. *Martha Regina*, f. <sup>2</sup>/<sub>12</sub> 1686 i Ystad, † <sup>30</sup>/<sub>10</sub> 1725  
 i Hellesta; g. <sup>4</sup>/<sub>4</sub> 1709 på Ragnildstorp (Hageby-  
 höga) m. *Magnus Walbom* (13:241), f. 1672,  
 † 1734, krkhrd. i Hellesta.  
 --:5. *Georg (Jöran)*, † 1714 (på sjön mellan Sthm  
 & Stralsund); reg.knisarie.

---

<sup>2</sup>*Eric Henricsson*, kräm. fr. Srkpg, † <sup>10</sup>/<sub>10</sub> 1641 i  
 Tistorp & bgrf. i Wadst. <sup>26</sup>/<sub>10</sub> s. å., »som skulle varit  
 hans bröllopsdag m. sin efterlemnade fästmo jung-  
 fru *Ingel Hansdtr*» (grafsten).

**Chierlin.****tab. 1.**

- 1--:1. *Anders Chierlin*, antagl. f. omkr. 1700, † 1761 i Östra Eldslösa (Mjölby); mönst.skrifv., bokhåll., uppbördskommissarie; g. 1. <sup>6</sup>/<sub>12</sub> 1728 i Bjälbo m. *Anna Beata Beckerstedt*<sup>1</sup>, f. der 1712, † omkr. 1730; 2. <sup>15</sup>/<sub>7</sub> 1736 i Wårdsberg m. *Catharina (Caisa) Eliæson*<sup>2</sup>, f. <sup>20</sup>/<sub>9</sub> 1705 i Linkpg, † <sup>27</sup>/<sub>10</sub> 1771 i Sthm.

Söner [2:1—2:5],

deraf 1 [2:1] i 1:a & 4 [2:2—2:5] i 2:a giftet:

- 2--:1. *Jonathan*, f. 17(30), † 1763; se tab. 2.  
 --:2. *Elias*, f. 1737, † og. 1781 (bgrf. <sup>4</sup>/<sub>6</sub>) på Egeby (Mjölby); löjtn. vid fortif. & kapten i Portug. tjenst.  
 --:3. *Lars*, f. 1739, † 1821; se tab. 3.  
 --:4. *Samuel Johan*, f. 1742, † 1828; se tab. 4.  
 --:5. *Hans Jacob*, f. 1744, † 1825; se tab. 5.

**tab. 2.**

- 2--:1. *Jonathan*, se tab. 1, f. 17(30), † (kort före <sup>9</sup>/<sub>5</sub>)

---

<sup>1</sup>Föräldrar se 14:32, not 19.

<sup>2</sup>Dtr af *Samuel Eliæson*, f. 1675, † 1758, hdskrifv., befalln.man (dtrson af *Magnus Wangelius*, 6:190 not 1), & *Catharina Bohm*, g. <sup>20</sup>/<sub>9</sub> 1704 i Hvarf, † <sup>15</sup>/<sub>2</sub> 1728, som var dtr af *Elias Bohm*, † <sup>12</sup>/<sub>6</sub> 1703, bokhåll. vid krigsm.huset i Wadstena, & *Catharina Stark*, f. 165(2), † <sup>14</sup>/<sub>5</sub> 1701, samt stjufttr af *Regina Ekholm* (se nedan).

1763; rusthåll. i Östra Eldslösa; g. 17(60) m. *Magdalena Wiström*<sup>a</sup>, † enka <sup>29</sup>/<sub>10</sub> 1763.

Söner [3a:1—3a:2]:

3a:1. *Jacob*, f. 1761; var und.styrman 1781.

--:2. *Anders Isac*, postumus, f. 1763; var mål.lärl. (»elev») 1781.

tab. 3.

2-:3. *Lars (Anderson)*, se tab. 1, f. <sup>21</sup>/<sub>8</sub> 1739, † <sup>20</sup>/<sub>8</sub> 1821 i Skälbo (Roslagen); stadsmatematiker i Sthm, kapten; g. 1. 1769 m. *Christina Elisabeth Bernström*, f. <sup>4</sup>/<sub>4</sub> 1743, † <sup>18</sup>/<sub>8</sub> 1790.

Dotter i 1:a giftet<sup>4</sup>:

3b:1. *Christina Elisabeth*<sup>5</sup>, f. <sup>1</sup>/<sub>11</sub> 1775, † <sup>24</sup>/<sub>8</sub> 1847; g. <sup>18</sup>/<sub>2</sub> 1796 m. *Carl Magnus Rothkirk*, f. 1774, † 1841, major, tullförvalt. i Åbo.

tab. 4.

2-:4. *Samuel Johan*, se tab. 1, f. <sup>17</sup>/<sub>1</sub> 1742, † <sup>18</sup>/<sub>9</sub> 1828 på Oppeby (vid Nykpg); kommersråd, R. W. O.; g. 1. 1773 m. *Johanna Carolina Grevesmöhlen* (12:261), f. <sup>22</sup>/<sub>8</sub> 1748, † <sup>19</sup>/<sub>1</sub> 1789; 2. 1791 m. *Maria Elisabeth Tidén*<sup>6</sup>, i dess 2:a gifte<sup>7</sup>, f. 1764, † <sup>8</sup>/<sub>18</sub> 1811.

---

<sup>a</sup>Dtr af *Jacob*, mjöln. i Mjölby klostergård, & *Maria Nilsdtr*, f. 169(7), † enka <sup>2</sup>/<sub>7</sub> 1775.

<sup>4</sup>Och kanske i 2:a: *Sophia Johanna Chierlin*, f. 1794, † og. <sup>24</sup>/<sub>10</sub> 1870 i Westerås.

<sup>5</sup>Son, g. m. *Ulrica Christiernin* (12:183).

<sup>6</sup>Dtr af *Per Tidén*, prost i Rysta (son af *Elisabeth Victorin*, 8:508), & *Anna Elisabeth Collin*.

<sup>7</sup>G. 1. 1785 m. *Gustaf Collin*, f. 1747, † 1788, prost i Wadstena, m. hvilken dtrn *Anna Juliana*

## Barn [3c:1—3c:5],

deraf 1 [3c:1] i 1:a & 4 [3c:2—3c:5] i 2:a giftet:

3c:1. *Anna Beata Christina*<sup>a</sup>, f.  $\frac{9}{10}$  1775, †  $\frac{8}{1}$  1827;  
g.  $\frac{4}{10}$  1800 m. *Leonard Fredric Cederschiöld*, f.  
1768, † 1829, major.

--:2. *Catharina Magdalena*, f. 1793, † og. 1819.

--:3. *Andrietta Petronella*, f. 1796, † 1864; g. 1825  
m. *Johan Ulric Wallenberg* (4:280), f. 1793,  
† 1862, prost i Hof.

--:4. *Per Samuel*, f. 1798, †  $\frac{22}{4}$  1800.

--:5. *Hedvig Wilhelmina*, f. 1804, † 1828; g. 1824  
m. *Isac Herman Kinnander* (6:219), teol. d.r.,  
prost i Wadstena.

## tab. 5.

2-5. *Hans Jacob*, se tab. 1, f.  $\frac{18}{5}$  1744, †  $\frac{4}{1}$  1825 i  
Sthm; öfverstelöjtn., fälttygmäst., R. S. O.; g.  
 $\frac{20}{4}$  1793 m. frih. *Fredrica Johanna Hjerta*<sup>a</sup>, f.  
 $\frac{4}{10}$  1765, †  $\frac{8}{10}$  1835.

## Barn [3d:1—3d:4]:

3d:1. *Catharina Charlotta*, f.  $\frac{20}{4}$  1794, † 1820; g.  $\frac{31}{10}$   
1811 m. *Daniel Wulfcrona*, f. 1753, † 1816, major.

--:2. *Maria Fredrica Ulrica*, f. 179(6), lefde 1825,  
men ej 1847.

--:3. *Edla Wilhelmina*, f. 1798, † og.  $\frac{27}{10}$  1847 i Sthm.

--:4. *Carl Anders*, f. 1801, lefde 1847; kungl.sekret.

---

*Collin*, f. 1786, † 1854, g. 1814 m. *Johan Wikström*,  
f. 1756, † 1837, prost i Runtuna.

<sup>a</sup>Sondtr, g. *TrolleLöwen* (9:21).

<sup>a</sup>Syster till *Hans Järta* (5:287).

## Corylander.

Stamfadern *Sven*, som lefde redan i slutet af 1500-talet, hade sonen *Birger Svensson* i Sjöarp (Hesselby s:n), hdverk. (ej bonde), g. m. *Brita Larsdtr*, f. 1612 i Sjöarp, †<sup>22</sup>, 1682 i Nrkg (hos sonen). Af deras 9 barn (5 söner & 4 döttrar) äro kända döttrarna *Karin Börjesdtr*, g. m. *Jon Larsson* (deras dtr *Anna Jonsdtr*, f. 1669 i Linkpg, †<sup>13</sup> 12 1676 (hos morbrodern) i Nrkg); & *Kerstin Börjesdtr*, som lefde 1677; samt sonen

### tab. 1.

3-:1. *Petrus (Birgeri, kallade sig) Corylander*<sup>1</sup>, f.  
<sup>20</sup> 1641 i Sjöarp, †<sup>17</sup> 1700 i Tingsta; kmnstr  
i Nrkg 1674, krkhrd. i Tingsta 1692; g. <sup>10</sup> 1674 m. *Christina (Nilsdtr) Svanhals*, fr. Danskebo (Mallexander), f. <sup>6</sup> 1652, †<sup>24</sup> 1734 på Malm (Styresta)<sup>2</sup>.

Barn [4:1 -4:3]:

4-:1. *Nils*, f. 1675, † 1736; se tab. 2.

--:2. *Birger*, dp. <sup>4</sup> 1677, † 1709 vid Pultava.

--:3. *Anna*, dp. <sup>19</sup> 1680, † 1721; g. <sup>1</sup> 1701 m. *Olof*

<sup>1</sup>Samma namn hade antagits af 3 söner till *Emund*<sup>3</sup> bonde i Hesselby: *Per Corylander*, f. 1612, † 1682<sup>3</sup> krkhrd. i Kullersta (g. 4 ganger); *David Corylander*, f. 1622, † 1676, prost i Normlösa (hade sönerna *Emund*, f. 1658, & *Anders*, f. 1662); & *Nils Corylander*, f. 1630, student.

<sup>2</sup>Da hon haft 101 ättlingar.

<sup>3</sup>Uppgifvas varit 10.



*Tempelman*, (3:209), f. 1669, † 1746, krkhrd. i Herresta.

- 4-:4. *Lars*, dp.  $\frac{6}{16}$  1682, †  $\frac{14}{18}$  s. å.  
 --:5. *Anna*<sup>4</sup>, f. 168(4), † enka  $\frac{10}{13}$  1717 i Styresta (dit hon 1715 flyttat fr. Mogata); g.  $\frac{15}{14}$  1700 m. *Eric Brun*, befalln.man, bokhåll., arrendator.  
 --:6. *Christina*<sup>5</sup>, f.  $\frac{16}{11}$  1685, †  $\frac{27}{11}$  1737 på Malm (Styresta); g.  $\frac{2}{17}$  1702 i Styresta m. *Samuel Wirgman*, f. 1666 i Willsta s:n (Smål.), †  $\frac{1}{4}$  1726, länsn. i Lösing.  
 --:7. *Lars*, dp.  $\frac{29}{11}$  1638, †  $\frac{28}{11}$  1735; borgmäst. i Lholm.  
 --:8. *Carl*, dp.  $\frac{22}{10}$  1690.  
 --:9. *Clara*<sup>6</sup>, dp.  $\frac{2}{10}$  1693 i Tingsta, †  $\frac{25}{11}$  1737 i Styresta; g. der  $\frac{1}{15}$  1715 m. *Johan Görge*s, f. 168(8), †  $\frac{12}{4}$  1750, fänrik.

---

<sup>4</sup>Hade 3 döttrar (*Brun*): *Eva Christina (Stina)*, f. 1704, † 1764, g. 1728 m. *Carl Olofsson* i Lundby (Styresta), f. 1706, † 1772; *Anna Catharina*, f. 1707, † 1766, g. 1. 1728 m. *Nils Nilsson* i Bjälbruna (Styresta), f. 1670, † 1737, nämndem., rdgman, 2. 1738 m. *Anders Larsson* fr. Bråborg; & *Anna Stina*, f. 1710.

<sup>5</sup>Hade 7 barn (*Wirgman*), alla födda i Styresta; *Christina*, f. 1704, † 1738, g. 1721 m. *Jöns Berg*, f. 1690, † 1735, länsn. i Lösing; *Per*, f. 1706, kassör; *Nils*, f. 1710, † ung; *Anna Cath*, f. 1714, † 1735, g. 1732 m. *Johan Magnus Björn*, f. 1707, rusthåll. i Kolsta i Styresta (omg.); *Maria*, f. 1717, g. 1736 m. *Anders Wiberg*; *Nils*, f. 1721; & *Lars*, f. 1725, antagl. fabr. & † 1776 i Sthm.

<sup>6</sup>Hade 8 barn (*Görge*s), alla födda på Malm (Sty-

## tab. 2.

- 4-:1. *Nils*, se tab. 1, f.  $^{27}/_2$  1675, †  $^{28}/_2$  1736; kollega i Nrkg 1703, krkhrd. i Styresta 1709, kontr.-prost 1735; g. 170(6) m. *Christina (Johansdtr) Rehn* (se nedan), dp.  $^{28}/_{10}$  1639 i Nrkg, †  $^{28}/_4$  1760 i Tingsta.

## Barn [5:1—5:7]:

- 5-:1. *Johan*, f.  $^{17}/_1$  1707, †  $^{18}/_2$  1775; prost i Jemshög (Blek.); g.  $^{12}/_6$  1744 m. *Maria Cecilia Berghman*; f.  $^{13}/_6$  1726, †  $^{29}/_{10}$  1798. — Son: 6:1. *Gustaf Fredric*, f. 1749, †  $^{19}/_1$  1792, ldsekret. i Blek.
- :2. *Christina*<sup>7</sup>, f. 170(9), bgrf.  $^{18}/_{12}$  1763; g. 1. 1729, m. *Adam Reinhold Broocman*, f. 170(2), bgrf.  $^{3}/_2$  1734, faktor i Nrkg; 2.  $^{28}/_5$  1735 m. *Tobias Benedict Stechau*, f. 170(7), †  $^{8}/_6$  1771, rådm. i Nrkg.
- :3. *Maria*, f.  $^{7}/_7$  1711, † 17(40); g.  $^{15}/_{12}$  1738 m. *Carl Birgersson*, f. 1693, † 1759, krkhrd. i Ringarum.

resta); *Christina*, f. 1716; *Anna Emerentia*, f. 1717, g. 1745 m. *Johan Boman*; *Catharina*, f. 1721, g. m. *Magnus Bergstedt*; *Lars*, f. 1723; *Clara*, f. 1725, † 1766 i Sthm, g. m. *Eric Österberg*, kgl. kmrtjen.; *Maria*, f. 1727; *Magareta Elisabeth*, f.  $^{8}/_1$  1729; & *Helena*, f.  $^{20}/_{12}$  1729, g. 1752 m. *Sven Warling* fr. Dagsberg.

<sup>7</sup>Hade 8 barn (3 i 1:a & 5 i 2:a giftet), deraf *Broocman*: *Caharina*, f. 1730; *Nils Reinhold*, f. 1731, † 1770; & *Anna Christina*, g. *Lindahl* (se nedan); samt *Stechau*: *Tobias*, f. 1738, † ung; *Gertrud Charlotta*, f. 1739, g. 1761 m. *Henric Jacob Pulchau*, handelsm. i Westervik (dtr, g. *Fähræus*, 9:195); *Benedict Tobias*, f. 1741; *Elisabeth Catharina*, f. 1742; & *Johan Adolph*, f. 1746.

- 5-:4. *Petrus*, f.  $^{10}/_5$  1713, † 1749; hofr. auskultant.  
 --:5. *Nils*, f.  $^{30}/_7$  1716, †  $^{2}/_{12}$  s. å.  
 --:6. *Carl*, f.  $^{16}/_1$  1719; gränstullinsp. i Finl. 1749.  
 --:7. *Lars*, f.  $^0/_8$  1724.

## Darell.

### tab. 1.

- 1-:1. *Anders Darell*, f.  $^1/_5$  1671 i Wstgtld, †  $^{30}/_{11}$  1710 i Linkpg; tullskrifv. der (vid vesterport) 169(3); g. m. *Catharina Nilsdtr Burman*<sup>1</sup>, †  $^{23}/_5$  1720.  
 Barn [2:1—2:11]<sup>2</sup>:  
 2-:1. *Helena*, f. 169(3), † og.  $^1/_12$  1710<sup>3</sup>.  
 --:2. *Elisabeth*, f.  $^{17}/_4$  1695, † ung.  
 --:3. *Margareta*, f.  $^{17}/_5$  1696, †  $^5/_4$  1753 i Linkpg; g. der  $^7/_4$  1714 m. *Adam Berger*, qv.mäst. vid Östg. kav.  
 --:4. *Lars*, f. 1697, † 1737; se tab. 2.  
 --:5. *Catharina*, f.  $^{28}/_1$  1699; g.  $^{7}/_{10}$  1721 i Linkpg m. *Magnus Hellerstedt*, fr.insp.  
 --:6. *Elisabeth*, f.  $^{20}/_9$  1700, †  $^{17}/_{11}$  1710.  
 --:7. *Anders*, f.  $^2/_5$  1702, † ung.

<sup>1</sup>Omg.  $^{17}/_5$  1711 m. *Jonas Håkansson Palm*, f. 166(5), † barnl.  $^0/_1$  1735, kornett, g. 1. m. *Anna Josephsdtr*, (m. hvilken barnen *Elisabeth*, f. 1697, *Catharina*, f. 1699, & *Henric*, f. 1701, alla 3 döda i Okt: 1710), & g. 3.  $^6/_11$  1720 m. enk. *Brita Stina Holm*, som efterlefde.

<sup>2</sup>De 10 yngsta dp. i Linkpg.

<sup>3</sup>Sedan det lyst en gång för henne & *Anders Svenson Edberg*, skrädd.

- 2-:8. *Hans*, f.  $\frac{3}{12}$  1703.  
 --:9. *Anders*, f.  $\frac{27}{8}$  1705.  
 --:10. *Maria*, f.  $\frac{15}{10}$  1707, †  $\frac{15}{4}$  1709.  
 --:11. *Petrus*, f.  $\frac{18}{12}$  1709.

## tab. 2.

- 2-:4. *Lars*, se tab. 1, f.  $\frac{15}{10}$  1697, †  $\frac{9}{4}$  1737; tullskrifv. & borg. i Linkpg; g. 1.  $\frac{10}{6}$  1724 m. *Catharina Maria Meinich*<sup>4</sup>, †  $\frac{12}{9}$  1730; 2.  $\frac{21}{10}$  1731 m. *Christina Blådring* (14:35), omg. *Fahlberg*, (d:o), f.  $\frac{6}{11}$  1706, †  $\frac{22}{2}$  1749.

Barn [3:1--3:7],

deraf 4 [3:1--3:4] i 1:a & 3 [3:5--3:7] i 2:a giftet:

- 3-:1. *Anders*, f.  $\frac{20}{4}$  1725, †  $\frac{8}{2}$  1726.  
 --:2. *Niclas*, f.  $\frac{11}{4}$  1726, †  $\frac{18}{4}$  s. å.  
 --:3. *Wilhelm*, f.  $\frac{25}{4}$  1727; var 1753 br.bokhåll.  
 --:4. *Petrus*, f.  $\frac{14}{4}$  1729, † späd.  
 --:5. *Helena Margareta*<sup>5</sup>, f.  $\frac{1}{2}$  1733, †  $\frac{21}{11}$  1796; g. (senast 1752) m. *Olof Söderstrand*, f.  $\frac{1}{10}$  1723, †  $\frac{18}{9}$  1798, samsmak.ålderm. i Linkpg.

---

<sup>4</sup>Dtr af *Niclas Meinich* (fr. Tyskl.), †  $\frac{8}{4}$  1728, snick. i Linkpg, & *Ragnhild Jonsdtr Östman*, f. 167(7), g.  $\frac{18}{5}$  1703, †  $\frac{5}{11}$  1737, samt syster till *Johan Magnus Meinich*, f.  $\frac{3}{11}$  1706, †  $\frac{23}{1}$  1738, & *Carl Fredric Meinich*, f.  $\frac{13}{1}$  1712, †  $\frac{17}{6}$  1742, borg. i Linkpg, g.  $\frac{7}{8}$  1736 m. *Hedvig Lange*.

<sup>5</sup>Hade 4 barn (*Söderstrand*): *Carl*, f.  $\frac{2}{11}$  1755, † före modern; *Brita Helena*, g. *Behm* (14:30); *Christina*, f.  $\frac{22}{6}$  1759, † 1838; g.  $\frac{17}{8}$  1784 m. *Gustaf Wichius* (8:51), kamrer; & *Catharina*, f.  $\frac{16}{2}$  1763, †  $\frac{28}{11}$  s. å.

- 3-:6. *Catharina*<sup>o</sup>, f.  $^{22}/_{10}$  1734, †  $^{17}/_{7}$  1795; g. 1. (senast 1752) m. *Niclas Beckman*, f. 171(4), †  $^{30}/_{6}$  1772, sadelmak. i Linkpg; 2. 177(3) m. *Isac Georg Törnqvist*, f. 174(2), †  $^{23}/_{4}$  1796, sadelmak. ålder m. i Linkpg.
- :7. *Anna Elisabeth*, f.  $^{22}/_{2}$  1736, †  $^{4}/_{4}$  1737.

### Egerström. 4:83 & 5:76.

Stamfadern *Sven*<sup>1</sup>, som lefde 1650, hade sonen

<sup>o</sup>Af 9 barn [7 i 1:a & 2 i 2:a giftet] efterlefde blott 5 [3 + 2], näml. *Beckman: Jonas*, f.  $^{13}/_{1}$  1754, sadelmak. i Linkpg (g. der  $^{18}/_{7}$  1786); *Helena Catharina*, f.  $^{24}/_{11}$  1758, g. m. *Anders Askenbeck*, bokhåll. på Ånsta; & *Carl Wilhelm*, f.  $^{16}/_{9}$  1764, sadelmak. i Wimmerby; samt *Törnqvist: Anna Elisabeht*, f.  $^{28}/_{7}$  1774; & *Christina Lovisa*, f.  $^{7}/_{9}$  1776.

<sup>1</sup>Högst sannolikt *Sven Jönsson* i Gottorp (Svanshals s:n), † omkr. 1666 & g. 164 m. *Anna Larsdtr*, som efterlefde i Gottorp. Der föddes döttrarna *Anna Svensdtr*, f. 16(49), †  $^{19}/_{10}$  1711, g. 166(5) m. *Arvid Mårtensson* i Tjurtorp (St. Åby s:n), m. hvilken 5 barn (deraf yngst *Anna Arvidsdtr*, f. 167(4), †  $^{11}/_{10}$  1699, g.  $^{23}/_{6}$  1695 m. *Farman Jonsson* i Sjötuna i Kumla s:n, m. hvilken sonen *Lars Farmansson*, f.  $^{22}/_{7}$  1696); & *Brita Svensdtr*, f. 165(6), †  $^{9}/_{2}$  1714, g. 1682 m. *Tore Arvidsson* i Åby storgård (St. Åby s:n), † 1732 (omg.), sexman, m. hvilken 5 barn. — Son här var antagl. *Olof Svensson* i Gottorp † 167(6), g. m. *Margareta Månsdtr*, † 170(5), omg. 167(8) m. *Torsten Olofsson*, f. 165(3) † 1715 i Gottorp (omg.).

## tab. 1.

- 2-4. *Gunnar Svensson*, f. 165(8), † påsktiden 1691 i Gategården (Rök s:n), 33 år; g. 168. m. *Ingrid Håkansdtr*<sup>2</sup> i dess 1:a gifte<sup>3</sup>, f. 166., † <sup>9</sup>/<sub>10</sub> 1711 i Ryket (St. Åby s:n).

## Barn [3:1—3:3]:

- 3-:1. *Olof Gunnarsson*, f. 1685, † 1728; se tab. 2.  
 --:2. *Anna Gunnarsdtr*, dp. <sup>4</sup>/<sub>8</sub> 1687 i Walla (Rök).  
 --:3. *Håkan Gunnarsson*, dp. <sup>2</sup>/<sub>10</sub> 1689 i Gategården<sup>4</sup>, † <sup>17</sup>/<sub>10</sub> 1711 i Ryket.

## tab. 2.

- 3-:1. *Olof Gunnarsson*, se tab. 1, f. omkr. 1685 (ej dp. i Rök), bgrf. <sup>12</sup>/<sub>8</sub> 1728, 43 år; rusthåll. i Stora Egbola (Heda s:n); g. der <sup>26</sup>/<sub>12</sub> 1712 m. *Maria Arvidsdtr*<sup>5</sup>, i dess 3:e (8 mellersta) gifte<sup>6</sup>, f. der <sup>28</sup>/<sub>8</sub> 1682, † der (bgrf. <sup>14</sup>/<sub>2</sub>) 1748.

<sup>2</sup>Dtr af *Håkan Olofsson* i Sotäng (St. Åby), f. 162(3), † <sup>1</sup>/<sub>4</sub> 1703, & *Anna Knutsdtr*, (fr. Linderås s:n) f. 163(5), g. 16(61), † <sup>15</sup>/<sub>10</sub> 1695.

<sup>4</sup>Omg. <sup>26</sup>/<sub>10</sub> 1693 i St. Åby m. *Håkan Jonsson*, i Ryket, † der <sup>1</sup>/<sub>12</sub> 1731 (son af *Jon Tyresson* i Ryket, f. 1618, † <sup>27</sup>/<sub>8</sub> 1697). Deras 4 barn dogo i Maj & Juni 1711, nära samtidigt m. modern & yngre halfbrodern.

<sup>4</sup>Fadder h:u *Anna* i Tjurtorp (se not 1).

<sup>5</sup>Dtr af *Arvid Svensson* i St. Egbola, g. <sup>18</sup>/<sub>4</sub> 1669 m. h:u *Kirstin Andersdtr*, † der (bgrf. <sup>14</sup>/<sub>8</sub>) 1720, enka eft. *Måns*.

<sup>6</sup>G. 1. 1699 m. *Svante Arvidsson*, fr. Carleby (Härsta s:n), † 1702 (m. hvilken sonen *Arvid Svantesson*, dp. <sup>12</sup>/<sub>8</sub> 1700, bgrf. <sup>9</sup>/<sub>8</sub> s. å.); 2. <sup>15</sup>/<sub>2</sub> 1705 m. *Carl Hansson* fr. Kålsta (Heda s:n), bgrf. <sup>7</sup>/<sub>4</sub> 1712 (m. hvilken 3 döttrar, döda späda); 4. <sup>26</sup>/<sub>8</sub> 1730 (barnl.) m. *Sven*

[Barn 4:1—4:9]:

- 4--:1. *Gunnar Olofsson*, f.  $^{17}/_8$  1713<sup>7</sup>, bgrf.  $^{22}/_4$  1722.  
 --:2. *Håkan Olofsson*, tv., f.  $^{15}/_1$  1716<sup>8</sup>, †  $^4/_8$  1762 i  
 Häggesta (Heda s:n); g.; hade 8 barn.  
 --:3. *Carl Olofsson*, tv., f.  $^{15}/_1$  1716, † i St. Egbola  
 (bgrf.  $^3/_7$ ) 1758; g.; hade 2 barn.  
 --:4. *Arvid* (kallade sig) *Egerström* (4:83, 5:76), tv.,  
 f.  $^{12}/_8$  1718, †  $^{27}/_8$  1784.  
 --:5. *Maria Olofsdtr*, tv., f.  $^{12}/_8$  1718, bgrf.  $^{18}/_1$  1719.  
 --:6. *Ingrid Olofsdtr*, tv., dp.  $^4/_11$  1720, bgrf.  $^{23}/_{12}$  1734.  
 --:7. *Anna Olofsdtr*, tv., dp.  $^4/_11$  1720, bgrf.  $^{18}/_{12}$  s. å.  
 --:8. *Gunnar Olofsson*, dp.  $^8/_11$  1723, †  $^{14}/_8$  1778  
 St. Egbola; g.; hade 12 barn.  
 --:9. *Maja Stina Olofsdtr*, dp.  $^{17}/_7$  1726, bgrf.  $^8/_8$  1757;  
 g.  $^{11}/_{11}$  1744 m. *Bertil Nilsson* i Kålstå (Heda  
 s:n), f. 171(1), †  $^{25}/_8$  1777; hade 7 barn<sup>9</sup>.

## Ekholm (i Wadstena).

### tab. 1.

- 1--:1. *Clas*, lefde 1625 i Hamburg; hans h:u, som  
 synes varit fr. Wadstena, återflyttade dit som  
 enka & bgrf. der  $^{20}/_{11}$  1664.

*Svensson* fr. Åsenhöga s:n, f. 170(1), bgrf.  $^{15}/_4$  1733;  
 & 5.  $^{20}/_{10}$  1735 (barnl.) m. *Johan Arfvidsson* fr. U-  
 deshög s:n, f. 170(6), bgrf.  $^{17}/_4$  1748.

<sup>7</sup>Fadder *Tore* i Åby storgård (se not 1).

<sup>8</sup>Fadder dr. *Lars Farmansson* i St. Åby s:n (se not 1).

<sup>9</sup>De 3 yngsta trillingar, födda  $^4/_1$  1755.

## Barn [2:1—2:3]:

- 2-:1. *Herman Classon*, var slottsskrifv. i Wadst. <sup>14</sup>/<sub>8</sub> 1666<sup>1</sup>.  
 --:2. *Anna "Claussen"*; var 1666 g. m. *Anders Holstensson* i Åkerby.  
 --:3. *Jöran*, f. 162(6), † 1695; se tab. 2.

## tab. 2.

- 2-:3. *Jöran* el. *Jürgen* (*Classon* el. mest) *Claus*, se tab. 1, f. 162(6) i Hamburg, bgrf. <sup>24</sup>/<sub>8</sub> 1695 i Wadst., då slottsfogde der; kom till Sverige 1639; g. 1656 m. *Martha Reckenzandh*<sup>2</sup>, f. 1626 nära Wien, bgrf. <sup>24</sup>/<sub>8</sub> 1701 i Wadst. — Släkt-namnet *Ekholm* antogs af de uppvuxna bland deras

Barn [3:1—3:9]<sup>3</sup>:

- 3-:1. ? *Wendela Ekholm*; g. m. *Philip Magnus Rosenlindt*, hdhfd. i Nyen.  
 --:2. *Regina Ekholm*<sup>4</sup>, f. 165., lef. te än 1717; g. 1. m. kamrer *Palm*, † före <sup>10</sup>/<sub>1</sub> 1693; 2. <sup>1</sup>/<sub>11</sub> 1701 i

<sup>1</sup>Då han sålde sin »mödernegård» på Helgonagatan vid stadsbryggan i Wadst.

<sup>2</sup>Antagl. syster till *Christina Reckenzandh*, f. <sup>15</sup>/<sub>8</sub> 1637 i Cassuben i Tyskl. (af österrikiska föräldr.), † <sup>20</sup>/<sub>8</sub> 1714 i Kedevad (Strå s:n), g. m. *Håkan Svan* i Kedevad, f. der <sup>24</sup>/<sub>1</sub> 1646, † der (bgrf. <sup>9</sup>/<sub>8</sub>) 1704, kapt.löjtn.

<sup>3</sup>Ätminst. de 6 yngsta dp. i Wadst.

<sup>4</sup>Barn i 1:a giftet (*Palm*), *Anna Christina*, g. <sup>10</sup>/<sub>1</sub> 1706 på Hofgården m. *Joseph Ullvin* (14:54, not 2), hdskrifv. i Upl.; & *Märta Charlotta*, g. <sup>4</sup>/<sub>11</sub> 1709 m. *Christopher Wadman* (5:434).



- Hof s:n (barnl.) m. *Elias Bohm*<sup>5</sup>, † <sup>12</sup>/<sub>10</sub> 1703, bokhåll. vid Wadst. krigsm.hus.
- 3-:3. *Alexander Ekholm*, f. 16(60?), † 1704; stud. i Ups. 1678, borgmäst. i Narva.
- :4. *Margareta Christina (Greta) Ekholm*<sup>6</sup>, dp. <sup>30</sup>/<sub>7</sub> 1661, † <sup>3</sup>/<sub>4</sub> 1720 på Göksholm; g. <sup>20</sup>/<sub>5</sub> 1683 m. *Jöns Johansson Wetterman*, f. <sup>24</sup>/<sub>11</sub> 1656 i Skeninge, † <sup>9</sup>/<sub>5</sub> 1717 i Wadst., borgmäst. der 1689.
- :5. *Elisabeth Catharina Ekholm*, dp. <sup>13</sup>/<sub>5</sub> 1663, † <sup>4</sup>/<sub>5</sub> 1706; g. <sup>8</sup>/<sub>5</sub> 1681 m. *Udde Henricsson Cederberg* (14:38), † 1690, tullförvalt. i Ystad.
- :6. *Balzar Claus*, tv., dp. <sup>16</sup>/<sub>5</sub> 1664, † <sup>7</sup>/<sub>4</sub> s. å.

<sup>5</sup>Enkl. eft. *Cath. Stark*, f. 165(2), † <sup>14</sup>/<sub>5</sub> 1701 i Wadst., m. hvilken 2 döttr. (*Bohm*): *Cath.*, g. <sup>20</sup>/<sub>5</sub> 1704 m. *Samuel Eliæsson* (se nedan vid *Wangelius*, & 14:39, not 2); & *Magd.*, † barnl. enka <sup>25</sup>/<sub>5</sub> 1765 i Sthm, g. m. *Lars Asklin*, kmsarie.

<sup>6</sup>Hade 11 barn (*Wetterman*): *Anna Regina*, f. 1684, lefde än 1730, g. 1. 1707 m. *Isac Wettergren* på Hufvudsta, f. 1667, † 1724, aud., & 2. 1726 m. *Gudmund Amnell* (omg. 1761 m. *Cath. Wetterqvist*, 4:304, not 1); *Georg Fredric (Jöran)*, f. 1685, † 1734 i Sthm, kamrer & g. der 1716 m. *Anna Marg. Silfverling*; *Märtha Elisab.*, g. *Talén* (3:204); *Johan*, f. 1687, † 1709, löjtn.; *Alexander*, f. 1689, † 1740 i Sthm, kornett & g. der 1728 m. *Maria Sophia Silfverling*; *Susanna Maria*, f. 1690; *Carl*, f. 1692, † 1693; *Carl*, f. 1694, † 1715 i Roslagen, furir; *Christina Wendela*, f. 1696, g. 1. 1727 m. *Gottfrid Weiss*, † 1737, mål. i Nrkgp, & 2. 1740 der m. *Daniel Meijer*; *Hedvig*, f. & † 1697; & *Samuel*, f. 1698, † 1706.

- 3-:7. *Susanna Maria Ekholm*<sup>7</sup>, tv., dp. <sup>18</sup>/<sub>8</sub> 1664, † (bgrf. <sup>10</sup>/<sub>8</sub>) 1742 på Bosgård (Harsta); 1. trolofv. 1690 m. *Håkan Persson Wetterhamn*, <sup>28</sup>/<sub>8</sub> 1691 adl. *Ridderström*<sup>8</sup>, faktor i Jönkpg, kapten; 2. g. <sup>21</sup>/<sub>2</sub> 1702 i Wadst.<sup>9</sup> m. *Peter Erhardt*, f. 167(3), † på Bosgård (bgrf. <sup>14</sup>/<sub>2</sub>) 1733, kr.befalln.man i Göstring.
- :8. *Johan Ekholm*, dp. <sup>17</sup>/<sub>8</sub> 1665, † 1730 i Harsta s:n; fänrik vid art.
- :9. *Gustaf Fredric Claus*, dp. <sup>30</sup>/<sub>4</sub> 1668, bgrf. <sup>5</sup>/<sub>12</sub> 1680.

## **Eosander.** (Göthe. Liljeroot.).

### tab. 1.

Stamfadern *Magnus* (krkhrd. i ? Åsbo omkr. 1550) hade sonen

<sup>7</sup>Hade 6 barn, deraf äldst *Per Ridderström* (3:100), f. <sup>9</sup>/<sub>1</sub> 1691 i Wadst., † 1748, ryttmäst. (dess dtr, g. *Tempelman*, 3:210); samt 5 yngre (*Erhardt*): *Johan Jörgen*, f. <sup>9</sup>/<sub>12</sub> 1702, bgrf. <sup>1</sup>/<sub>4</sub> 1704; *Martha Cath.*, f. <sup>30</sup>/<sub>8</sub> 1704, † <sup>1</sup>/<sub>5</sub> 1794, g. <sup>22</sup>/<sub>12</sub> 1720 m. *Petter Arvidsson*, f. 1688, † <sup>17</sup>/<sub>8</sub> 1769, kr.befalln.man (dess dtr, g. *Orling*, se nedan); *Carl Johan*, f. <sup>22</sup>/<sub>8</sub> 1706, † <sup>9</sup>/<sub>8</sub> 1794; *Marg. Wendela*, f. <sup>7</sup>/<sub>2</sub> 1708, † <sup>9</sup>/<sub>8</sub> 1794, g. 1. 172(8) m. *Jacob Cassel*, f. 1697, † 1740, då krkhrd. i Sten & Kälfsen, & 2. <sup>10</sup>/<sub>7</sub> 1745 m. *Johan Peter Göhle*, f. 1693, † 1753, reg.fältskär (hans son se 3:204 not 2); & *Georg (Jörgen)*, f. <sup>9</sup>/<sub>7</sub> 1709, † 1773.

<sup>8</sup>Dömdes 1693 att fullborda ägtenskapet, men undandrog sig genom att s. å. ingå annat gifte.

<sup>9</sup>Kallas då »fru *Ridderström*».

- 2-:1. *Nils* (kallade sig) *Eosander*, † 1606; fil. m.r.,  
prost i Skällvik; g. 1599 (antagl. m. *Christina*).

Söner [3:1—3:4]:

- 3-:1. *Johan* (*Hans*), f. 1600, † 1661; se tab. 2.  
--:2. *Israel*, student i Upsala 1625.  
--:3. *Magnus*, f. 1603, † 1658; se tab. 3.  
--:4. *Abraham*, f. 1605, † 1679; se tab. 5.

tab. 2.

- 3-:1. *Johan* (*Hans*), se tab. 1, f. 1600, † 1661; fält-  
pred. vid östg. kav. 1623, krkhrd. i Åsbo 1638  
(tillträdde  $\frac{3}{8}$  s. å.), kontr.prost 1650; g. 1634 m.  
*Elisabeth* (*Larsdtr*) *Trana* (fr. Halla), som ef-  
terlefde  $\frac{21}{7}$ , 1662.

Barn [4a:1—4a:7]<sup>1</sup>:

- 4a:1. *Nils*, 1674 adl., 1697 frih. & 1702 greve *Lilje-  
root*, f.  $\frac{25}{4}$ , 1635, † barnl.  $\frac{19}{4}$ , 1705; kungl. råd.  
--:2. *Maria*, f. 163(6), † 1682; g. 1658 m. *Johan  
Preutz*, f. 1623, † 1692, prost i Pedersöre.  
--:3. *Samuel*, 1698 adlad *Göthe*, f. 1637, † sonl.  $\frac{2}{8}$   
1712; assessor i Svea hofr.  
--:4. *Christina*<sup>2</sup>, dp.  $\frac{10}{6}$ , 1639 i Åsbo, lefde än 1705;  
g. 16(61) m. *Anders*(*Östensson*) *Ullvinus*(2:297),  
f. 1630, †  $\frac{28}{1}$ , 1681, kmnstr i Åsbo.

<sup>1</sup>Samt ? en son, f. 1640, förmodad stamfar för skal-  
den *Johan Wolfgang von Goethe*, f. 1749, † 1832.

<sup>2</sup>Barn (*Ulv*): *Johan*, dp.  $\frac{22}{6}$ , 1662, kallade sig  
*Ulf* (2:297); *Rebecca*, lefde og.  $\frac{22}{1}$ , 1682; *Augustin*,  
f. 1669 i Åsbo, †  $\frac{1}{8}$ , 1706 i Wadst., postmäst. der  
& g. der  $\frac{22}{10}$ , 1693 m. *Anna Palmberg* (dess mor,  
omg. *Krijk*, se nedan), dp.  $\frac{2}{1}$ , 1676 (omg.  $\frac{8}{8}$ , 1714 m.

4a:5. *Magdalena*<sup>a</sup>, dp. <sup>17</sup>/<sub>12</sub> 1641 i Åsbo, lefde än <sup>7</sup>/<sub>10</sub> 1700; g. 1. (omkr. 1662) m. *Per (Håkansson) Warelius*, f. 162(5), † <sup>15</sup>/<sub>6</sub> 1671, fil. m:r, krkhrd. i Åsbo (tillträdde <sup>27</sup>/<sub>7</sub> 1662); 2. 1673 m. *Nils (Botvidsson) Rising*, † 1683, krkhrd. i Åsbo 1673; 3. 168(3) m. *Abraham (Jonasson) Warling*, f. 1651, † <sup>1</sup>/<sub>8</sub> 1717, krkhrd. i Åsbo 1683 (omg. <sup>4</sup>/<sub>8</sub> 1712).

--:6. *Elisabeth*, dp. <sup>15</sup>/<sub>6</sub> 1642 i Åsbo.

--:7. *Margareta*, f. <sup>10</sup>/<sub>10</sub> 1643 i Åsbo, † <sup>6</sup>/<sub>2</sub> 1683; g. m. *Gabriel Keckonius*, borgmäst. i Björneborg.

### tab. 3.

3-:3. *Magnus*, se tab. 1, f. 1603, † <sup>1</sup>/<sub>12</sub> 1658; kmnstr

*Gottfrid Jarchow*, ? postmäst. i Ekolsund); *Anders*, tv., dp. <sup>4</sup>/<sub>8</sub> 1677; *Kierstin*, tv., dp. <sup>4</sup>/<sub>8</sub> 1677, † og. (bgrf. <sup>24</sup>/<sub>8</sub>) 1723 i Åsbo; & *Joseph*, dp. <sup>9</sup>/<sub>12</sub> 1679, hdskrifv. i Upl., g. <sup>10</sup>/<sub>1</sub> 1706 i Hof s:n m. *Anna Christina Palm* (14:50, not 4).

<sup>a</sup>Hade 4 barn i 1:a & 4 i 2:a giftet, deraf a) *Warellus: Johan*, f. 166(4), † 1718 i Åbo (på hemväg fr. Ryssl.), ambassadsekret.; *Christina Elisabeth*, bgrf. <sup>26</sup>/<sub>11</sub> 1711, g. 1. 169(2) m. *Georg (Andersson) Embring*, f. 1663, † <sup>27</sup>/<sub>11</sub> 1697, krkhrd. i Furingsta, 2. m. *Per Jönsson* i Gategården (Rök), befalln.man, bgrf. <sup>22</sup>/<sub>11</sub> 1711; *Anna Maria*, † <sup>24</sup>/<sub>10</sub> 1707, g. 1704 m. *Mathias Sundwall* (6:363), borgmäst. i Wadst.; & *Catharina*, bgrf. <sup>19</sup>/<sub>8</sub> 1721, g. <sup>18</sup>/<sub>8</sub> 1700 m. *Johan (Andersson) Skoug*, f. 16(60), † <sup>10</sup>/<sub>8</sub> 1704, krkhrd. i Furingsta; — samt b) *Rising: Elisabeth*, dp. <sup>18</sup>/<sub>8</sub> 1674, lefde <sup>19</sup>/<sub>7</sub> 1691; *Botvid*, f. <sup>5</sup>/<sub>8</sub> 1676, † <sup>1</sup>/<sub>8</sub> 1742, lektor i Linkpg m. m.; *Per*, dp. <sup>25</sup>/<sub>5</sub> 1678, bgrf. <sup>9</sup>/<sub>10</sub> s. å.; & *Magdalena*, dp. <sup>21</sup>/<sub>10</sub> 1679, g. <sup>1</sup>/<sub>10</sub> 1698 m. *Jonas (Persson) Dahlgren*, insp. på Ingemarstorp (Åsbo).

i Ingatorp 1627, krkhrd. i Örberga 1657; g. m. *Anna Tönnedtr*, som efterlefde 1689.

Barn [4b:1—4b:2]:

4b:1. *Nils*, se tab. 4.

--:2. *Christina*, f. 163(7), † <sup>8</sup>/<sub>2</sub> 1696; g. 1. <sup>20</sup>/<sub>5</sub> 1660 m. *Lars (Ericsson) Seminander*, † <sup>22</sup>/<sub>4</sub> 1668, kmnstr i Örberga; 2. <sup>28</sup>/<sub>10</sub> 1668 m. *Magnus (Nilsson) Spånggh*, f. 1635, † <sup>20</sup>/<sub>6</sub> 1701, d:o der (omg. <sup>2</sup>/<sub>11</sub> 1696, se 8:325).

tab. 4.

4b:1. *Nils*, se tab. 3, lefde än 1699; generalqv.mäst.löjtn. i Narva; g. 1. m. *Gertrud Warneken*; 2. m. *Christina Gutheim*.

Barn [5b:1—5b:3]<sup>4</sup>,

deraf 1 [5b:1] i 1:a & 2 [5b:2—5b:3] i 2:a giftet:

5b:1. *Johan Fredric*, 1712 adl. & 1713 frih. *Göthe*, † barnl. 1729 i Dresden; generallöjtn.

--:2. *Anna Margareta*<sup>5</sup>; g. m. *Jonas Råbergh*, † 1731, major.

--:3. *Anna Marta*, dp. <sup>10</sup>/<sub>12</sub> 1689 i Sthm, bgrf. der <sup>10</sup>/<sub>12</sub> S. å.

tab. 5.

3-:4. *Abrabam*, se tab. 1, f. <sup>21</sup>/<sub>12</sub> 1605, † <sup>27</sup>/<sub>12</sub> 1679; kmnstr i Skällvik 1637, d:o i Svanshals & Kum-

<sup>4</sup>Äfven här brukar skalden *Goethes* stamfar info-gas (jmf. not 1).

<sup>5</sup>Barn (*Råbergh*): *Carl Magnus*, f. 1700, † 1778, major (hans söner adlades *Mannerskantz*); & *Beata Charlotta*, f. 1708, † 1780, g. *Enesköld & Ceder-sparre*.

la 1646; g. 1. 1639 m. *Ingeborg Svensdtr*, † 164(5) i Skällvik (omkom); 2. 1647 m. ? *Karin ? Jönsdtr*; 3. <sup>22</sup>/<sub>11</sub> 1663 m. *Anna (Christophersdtr) Neunkirch* (5:363), f. 162(6), bgrf. <sup>20</sup>/<sub>1</sub> 1689 i Wadstena.

Barn [4c:1—4c:4],

deraf 2 [4c:1—4c:2] i 1:a & 2 [4c:3—4c:4] i 3:e giftet:  
4c:1. *Anna*, f. 163(3)?, † enka (bgrf. <sup>7</sup>/<sub>11</sub>) 1706 i Kumla s:n, 73 år; g. m. *Lars Classon*, bonde.

--:2. *Christina*<sup>6</sup>, g. m. *Eric Larsson*<sup>7</sup> fr. Åsby (Kumla).

--:3. *Nils*, lefde <sup>21</sup>/<sub>7</sub> 1693, † barnl.; g. m. *Gertrud Hansdtr*, som efterlefde <sup>15</sup>/<sub>4</sub> 1701.

--:4. *Margareta*, f. 167(1), † <sup>17</sup>/<sub>8</sub> 1735; g. <sup>24</sup>/<sub>10</sub> 1690 m. *Johan Zachariæson Wettring* (se nedan), f. 1668, † 1736, skrädd. i Wadstena.

## **Eriesson** (Djurkälla-Hesselby släkten).

### tab. 1.

1-:1. *Harald* i Djurkälla (Motala s:n), bgrf. <sup>2</sup>/<sub>8</sub> 1689; bodde i Freberga (d:o s:n) 1677 & 80, i Stubbetorp (d:o) 1682 & 84, i Djurkälla redan 1685.

Barn [2:1—2:4]:

2-:1. *Bengt Haraldsson*, f. 1677, † 1743; se tab. 2.

<sup>6</sup>Dtr *Brita Ericsdtr*, f. 167(1), † enka <sup>6</sup>/<sub>1</sub> 1751, g. <sup>24</sup>/<sub>10</sub> 1697 m. *Per Jacobsson*.

<sup>7</sup>Son af *Lars Eriesson* i Åsby, f. 1623, † <sup>21</sup>/<sub>1</sub> 1709, kyrkvård & sexman i Kumla 25 år, nämndem. i Lyding 36 år, & *Anna Persdtr*, f. 162(4), † <sup>2</sup>/<sub>4</sub> 1707.

- 2-:2. *Brita Haraldsdtr*, dp.  $^{28}/_1$  1680, †  $^{29}/_4$  1720; g. 17(10) m. *Per Månsson* i Lund vid Freberga (omg.).
- :3. *Eric Haraldsson*, dp.  $^{21}/_5$  1682, antagl. bgrf.  $^{12}/_7$  1685.
- :4. *Harald Haraldsson*<sup>1</sup> i Djurkälla, dp.  $^6/_4$  1684, †  $^{25}/_4$  1745; g. 1.  $^{15}/_{10}$  1711 m. enk. *Ingrid Svensdtr*, f. 166(8), †  $^9/_6$  1730; 2.  $^{14}/_5$  1732 m. *Brita Andersdtr*, som efterlefde 1763.

## tab. 2.

- 2-:1. *Bengt Haraldsson* i Djurkälla, se tab. 1, dp.  $^{25}/_5$  1677, †  $^{14}/_4$  1743; g.  $^{12}/_{11}$  1699 m. *Ingrid Persdtr*, ? f. 1667, †  $^8/_5$  1750.

## Barn [3a:1—3a:6]:

- 3a:1. *Brita Bengtsdtr*, f.  $^9/_6$  1700; g.  $^{21}/_{11}$  1724 m. *Anders Valentinsson*.
- :2. *Jöns Bengtsson*, f.  $^8/_12$  1702, †  $^5/_8$  1719.
- :3. *Margareta Bengtsdtr*, f.  $^{16}/_{10}$  1705.
- :4. *Eric Bengtsson*, f. 1708, † 1793; se tab. 3.
- :5. *Karin Bengtsdtr*, dp.  $^8/_11$  1713; var 1774 g. m. *Lars Hassleqvist*, soldat.
- :6. *Kerstin Bengtsdtr*, f.  $^{28}/_6$  1719, † enka  $^{22}/_6$  1773; g. m. *Petter Persson* i Paradis.

---

<sup>1</sup>Hade minst 3 barn, 1 i 1:a & 2 i 2:a giftet: 3b:1. *Maria Haraldsdtr*, f.  $^9/_8$  1712, † enka  $^{11}/_{11}$  1768, g.  $^{16}/_{11}$  1740 m. *Anders Söderman*, soldat; 3b:2. *Bengt Haraldsson*, f.  $^{29}/_8$  1733, †  $^{17}/_1$  1787 vid Hamra (W. Stenby); & 3b:3. *Karin Haraldsdtr*, f.  $^{15}/_8$  1742, † og.  $^{29}/_6$  1763.

## tab. 3.

3a:4. *Eric Bengtsson* i Djurkälla, se tab. 2, f.  $^{10}/_{10}$  1708, †  $^{1}/_{2}$  1793; sexman; g. 1.  $^{13}/_{10}$  1738 m. *Elisabeth Håkansdtr*, f.  $^{22}/_{8}$  1716, †  $^{8}/_{6}$  1750; 2.  $^{13}/_{10}$  1751 m. *Brita Jonsdtr*, f. 17(30), †  $^{26}/_{4}$  1810.

Barn [4:1—4:13],

deraf 6 [4:1—4:6] i 1:a & 7 [4:7—4:13] i 2:a giftet:

4-:1. *Maria Ericsdtr*, f.  $^{16}/_{8}$  1739, lefde 1793; g.  $^{17}/_{10}$  1762 m. *Olof Johansson* i Lilla Hals.

--:2. *Brita Ericsdtr*, f.  $^{12}/_{6}$  1742, †  $^{10}/_{8}$  s. å.

--:3. *Petter Ericsson*, tv., f.  $^{20}/_{4}$  1744; bodde 1793 i Fallsberg.

--:4. *Ingrid Ericsdtr*, tv., f.  $^{20}/_{4}$  1744, lefde enka 1793 i Koppartorp; g.  $^{15}/_{10}$  1769 m. *Lars Olofsson*.

--:5. *Catharina Ericsdtr*, f.  $^{9}/_{4}$  1747, lefde enka 1793 vid Hofgården; flyttade till Upl. 1778; g. m. insp. *Kjerrström*.

--:6. *Magnus Ericsson*, f.  $^{17}/_{6}$  1750; bodde 1793 i Strå s:n.

--:7. *Elisabeth Ericsdtr*, f.  $^{9}/_{6}$  1752, † före 1793.

--:8. *Anders Ericsson*, f. 1754, † 1823; se tab. 4.

--:9. *Bengt Ericsson*, f.  $^{21}/_{8}$  1757, †  $^{20}/_{2}$  1758.

--:10. *Jonas Ericsson*, f.  $^{20}/_{4}$  1759, †  $^{20}/_{12}$  1762.

--:11. *Eric Ericsson* i Djurkälla, f.  $^{21}/_{10}$  1761, †  $^{16}/_{6}$  1826.

--:12. *Brita Christina Ericsdtr*, f.  $^{15}/_{7}$  1764, † enka  $^{13}/_{8}$  1849; g.  $^{22}/_{10}$  1786 m. *Johan Gabrielsson* i Djurkälla.

--:13. *Johan Ericsson*, f.  $^{9}/_{10}$  1767; lefde 1793.



## tab. 4.

- 4-:8. *Anders Ericsson* i Djurkälla, se tab. 3, f. <sup>22</sup>/<sub>5</sub>  
1754, † <sup>18</sup>/<sub>1</sub> 1823; nämndem.; g. <sup>21</sup>/<sub>10</sub> 1787 m.  
*Cajsa Larsdtr*, f. <sup>4</sup>/<sub>3</sub> 1769, † <sup>2</sup>/<sub>8</sub> 1841.

## Barn [5:1—5:4]:

- 5-:1. *Lars Andersson*<sup>2</sup> i Djurkälla & (fr. 1833) i Järskalleby (W. Ny), f. <sup>18</sup>/<sub>1</sub> 1789; nämndem.; g. <sup>10</sup>/<sub>10</sub> 1818 m. *Cajsa Lisa Persdtr*, f. <sup>4</sup>/<sub>1</sub> 1791.  
--:2. *Eric Johan Andersson*, f. 1791, † 1865; se tab. 5.  
--:3. *Anders Peter Andersson*<sup>3</sup> i Djurkälla & (fr. 1843) i Bergsäter (Motala), f. <sup>14</sup>/<sub>11</sub> 1796, † <sup>29</sup>/<sub>3</sub> 1852; nämndem., sät.eg.; g. <sup>1</sup>/<sub>7</sub> 1831 m. *Anna Lisa Johansdtr*, f. <sup>4</sup>/<sub>8</sub> 1811, † <sup>28</sup>/<sub>11</sub> 1854.  
--:4. *Brita Maria Andersdtr*<sup>4</sup>, f. <sup>25</sup>/<sub>4</sub> 1804, † <sup>10</sup>/<sub>6</sub> 1828; g. <sup>6</sup>/<sub>11</sub> 1820 m. *Carl Gustaf Wetterlund* i Djur-

<sup>2</sup>Hade 7 barn (*Larsson*), 6a:1—6a:7: *Johanna*, f. 1819, g. m. A. P. Olofsson i Lemunda; *Anna Cajsa*, f. 1820; *Sophia*, f. 1823; *Johan*, f. 1825; *Gustaf*, f. 1827; *Charlotta*, f. 1830; & *Anders Petter* i Rustninge, f. 1833.

<sup>3</sup>Hade 9 barn (*Andersson*), 6c:1—6c:9: *Anders Johan*, f. 1831, † s. å.; *Johan Theodor*, f. 1832; *Dorothea Wilhelmina (Thea)*, f. 1835, g. 1857 m. *Gustaf Adolph Petersson* i Brunsvik; *Anders Remigius Ludvig*, f. 1837, drunkn. <sup>11</sup>/<sub>7</sub> 1852; *Anna Charlotta Amalia*, f. 1839, g. m. *Carl Svensson* i Lyckorna; *Gustaf Alfred*, f. 1842; *August Zephyrinus*, f. 1844, † <sup>5</sup>/<sub>1</sub> 1852; *Oscar Fredric*, f. 1847; & *Hilda Sophia*, f. 1849, g. 1879 m. *Carl Theodor Appelqvist*, f. 1841, krkhrd. i Joh. i Nrkgg.

<sup>4</sup>Hade 4 barn (*Wetterlund*): *Maria Carolina*, f. 1821, † 1857, g. 1839 m. *Joachim Julius Bengts-*

källa oxelgård, f. <sup>11</sup>/<sub>9</sub> 1794, drunkn. <sup>17</sup>/<sub>4</sub> 1828, nämndem.

tab. 5.

5-:2. *Eric Johan Andersson* i Hesselby (Hagebyhöga), se tab. 4, f. <sup>21</sup>/<sub>11</sub> 1791, † <sup>12</sup>/<sub>1</sub> 1865; g. <sup>5</sup>/<sub>1</sub> 1819 m. *Charlotta Johansdtr*<sup>6</sup>, f. <sup>12</sup>/<sub>11</sub> 1800, † <sup>22</sup>/<sub>1</sub> 1875. — Sonbarnen & sonsönernas barn kalla sig *Ericsson*.

Barn [6b:1—6b:8]:

6b:1. *Charlotta Ericsdtr*<sup>6</sup>, f. <sup>9</sup>/<sub>8</sub> 1819, † 1905; g. <sup>25</sup>/<sub>10</sub> 1839 m. *Anders Jönsson* i Lårsta, f. <sup>3</sup>/<sub>11</sub> 1811, † 1880, nämndem.

--:2. *Anders Ericsson*, f. <sup>22</sup>/<sub>10</sub> 1820; bör i Motala;

*son* (af Byckorpslägten, 6:109) i Winnersta östergård & sedan i Lundby (Herresta), f. 1817, † 1890; *Johanna Sophia*, f. 1823, g. 1841 m. *Lars Johan Svensson* i Mörby (Ekebyborna); *Carl Gustaf* i Djurkälla, f. 1825 (hans dtr *Gustava*, g. m. (sin fars systerson) *Johan Walfrid Joachim* (6:109), f. 1845, † 1905 i Amer.); & *Jöran Axel*, postumus, f. <sup>20</sup>/<sub>8</sub> 1828, † <sup>27</sup>/<sub>12</sub> s. å.  
<sup>5</sup>Dtr af *Johan Persson* i Hesselby, f. 1751, † 1828, nämndem., & *Maria Persdtr*, f. 1766, g. 1785, † 1849, som var dtr af *Peter Olofsson* i Hesselby & *Karin Bengstdtr* (af Byckorpslägten, 6:107), f. 1739, g. 1761, † 1789, ättling i 3:e ledet fr. gamle *Bengt* i Byckorp (6:107).

<sup>6</sup>Barn (*Andersson*): *Johan* i Nyckelbystorg, f. 1841, nämndem.; *Carolina*, f. 1844, bor i Lårsta; *Carl* (kallar sig) *Stenby*, f. 1847, bor i Amerika; *Mathilda*, f. 1849, g. m. *Johan Malchus Jacobsson* i Hageby, f. 1841; *Augusta*, f. 1856, † ung; & *Philip* i Fogelstastorg., f. 1859.

har egt Hesselby östergård; g.  $\frac{9}{1}$  1849 m. *Christina Maria Johansdtr*, f.  $\frac{9}{9}$  1826, †  $\frac{8}{10}$  1849.

6b:3. *Carl Johan*, f. 1822, † 1877; se tab. 6.

--:4. *Gustaf*, f. 1824, † 1893; se tab, 9.

--:5. *Lars Petter (Per)*, f. 1827, † 1891; se tab. 11.

--:6. *Carolina Josephina Ericsdtr*<sup>1</sup>, f.  $\frac{2}{6}$  1830; bor i Djurkälla; g.  $\frac{17}{10}$  1857 m. *Carl Johan Johansson* i Djurkälla, f.  $\frac{28}{6}$  1827, †  $\frac{24}{5}$  1891.

--:7. *Phillip*, f. 1834; se tab. 16.

--:8. *Mathilda Ericsdtr*<sup>2</sup>, f.  $\frac{17}{1}$  1842, †  $\frac{22}{8}$  1889; g.  $\frac{1}{11}$  1867 m. (sin brors, 6b:5, 1:a hu:s 4-mng) *Anders August Andersson* (13:146) i Hvarf, f.  $\frac{24}{12}$  1836.

#### tab. 6.

6b:3. *Carl Johan Ericsson*, se tab. 5, f.  $\frac{30}{9}$  1822, †  $\frac{9}{9}$  1877; eg. af Hesselby vestergård; g.  $\frac{19}{9}$  1853 m. *Mathilda Augusta Andersdtr*, f.  $\frac{8}{3}$  1835; bor der.

Barn [7a:1--7a:11]:

7a:1. *Augusta Wilhelmina*, f.  $\frac{19}{5}$  1854; g. m. *Adolph Fredric Högberg*, provisor; bo i Amerika.

--:2. *Emilie Mathilda*, f.  $\frac{17}{4}$  1856; g. 1.  $\frac{8}{11}$  1874 m. *Gustaf Adolph Casimir Ringström* fr. Fullerssta; 2.  $\frac{3}{4}$  1890 m. *Ludvig Theodor Pettersson* i Kolsta (Mjölby), f.  $\frac{11}{6}$  1859.

--:3. *Hilma Charlotta*, f.  $\frac{2}{6}$  1858, † og.  $\frac{7}{6}$  1892.

--:4. *Carl Hjalmar*, f. 1860; se tab. 7.

<sup>1</sup>Dtr *Emma Charlotta Johansson*, f.  $\frac{4}{7}$  1861.

<sup>2</sup>Barn se 13:146.

- 7a:5. *Ada Sigrid*, f.  $^{23}/_2$  1863; lärar. vid Carlström (Krigsberg).  
 --:6. *Edvard*, f.  $^{11}/_4$  1865, † 1876.  
 --:7. *Ludvig Georg*, f.  $^{23}/_4$  1867, †  $^{20}/_{10}$  1897 i Amerika.  
 --:8. *Helga Sophia*, f. 1869, † 1871.  
 --:9. *Knut Helge*, f.  $^7/_8$  1871; konduktör i Göteborg.  
 --:10. *Oscar Emil*, f.  $^1/_1$  1873; g. i Amerika.  
 --:11. *Carl Edvard*, f. 1876; se tab. 8.

## tab. 7.

- 7a:4. *Carl Hjalmar*, se tab. 6, f.  $^{29}/_4$  1860; eg. af Hesselbyvestergård, hddom.; g.  $^5/_5$  1889 m. *Hulda Susanna Karlsson*, f.  $^{19}/_2$  1860.

Döttrar [8a:1—8a:3]:

- 8a:1. *Alice*, f.  $^8/_6$  1890.  
 --:2. *Bertha*, f.  $^7/_10$  1892.  
 --:3. *Karin*, f.  $^5/_6$  1897.

## tab. 8.

- 7a:11. *Carl Edvard*, se tab. 6, f.  $^{15}/_8$  1876; arrend. af DufvedalsSätra (Motala); g. 1904 m. *Hulda Maria Johansson*, f. 1885.

Barn [8b:1—8b:2]:

- 8b:1. *Eric Gustaf*, f.  $^8/_2$  1905.  
 --:2. *Margit Linnea*, f. 1906.

## tab 9.

- 6b:4. *Gustaf Ericsson*, se tab. 5, f.  $^{17}/_{11}$  1824, †  $^9/_2$  1893; eg. af Norra Freberga (Motala); g.  $^{17}/_{11}$  1857 m. *Johanna Carlsdtr*, f.  $^{22}/_{12}$  1829; bor i Wadstena.

## Barn [7b:1—7b:6]

- 7b:1.** *Carl Philip*, f. 1860; se tab. 10.  
 --:2. *Gustaf Walfrid*, f.  $^{11}/_{11}$  1863; g. i Amerika.  
 --:3. *Eric Anton*, f.  $^{15}/_{1}$  1866; bor i Fagersanna (Wstgild); g.  $^{15}/_{2}$  1906 m. *Ida Albertina Jons-son*, f.  $^{15}/_{3}$  1877, †  $^{29}/_{1}$  1907.  
 --:4. *Anna Charlotta*, f.  $^{29}/_{3}$  1868, † og.  $^{24}/_{12}$  1880.  
 --:5. *Hilda Arvida*, f.  $^{20}/_{8}$  1869; g.  $^{30}/_{9}$  1904 m. (sin fars brorson) *Gustaf Walfrid Ericsson* (se 7c:6 nedan).  
 --:6. *Johan Theodor*, f.  $^{9}/_{11}$  1873; disponent vid Motala brygg.aktiebol.

## tab. 10.

- 7b:1.** *Carl Philip*, se tab. 9, f.  $^{28}/_{1}$  1860; f. d. ldbruk., bor i Agneshög (Motala); g.  $^{22}/_{3}$  1884 m. *Zelma Theresia Axén*, f.  $^{2}/_{5}$  1859.

## Barn [8c:1—8c:9]:

- 8c:1.** *Thyra Maria*, f.  $^{19}/_{4}$  1885.  
 --:2. *Edvin Philip*, f.  $^{29}/_{4}$  1886; arbet. vid Motala verkstad.  
 --:3. *Gustaf Robert*, f.  $^{9}/_{9}$  1887; handelsbokhåll. i Wadstena.  
 --:4. *Carl Arthur*, f.  $^{21}/_{1}$  1889; kontorsbiträde i Motala.  
 --:5. *Karin Ingeborg*, f.  $^{7}/_{3}$  1890.  
 --:6. *Walborg Theresia*, f.  $^{24}/_{5}$  1891.  
 --:7. *Nils Eric*, f.  $^{5}/_{8}$  1892.  
 --:8. *Anna Thorborg*, f.  $^{9}/_{12}$  1893, †  $^{11}/_{3}$  1894.  
 --:9. *Ivar Hjalmar*, f.  $^{7}/_{4}$  1896.

## tab. 11.

6b:5. *Lars Petter (Per) Ericsson*, se tab. 5, f.  $11\frac{1}{2}$ , 1827, †  $24\frac{1}{2}$  1891; arrend. af Mörby (Ekebyborna) & sedan af Elgmyra (Krigsberg); g. 1.  $18\frac{1}{2}$  1853 m. (sin mors både 5-mng & 5-mngs son-  
dtr samt sin fasters mågs syster) *Anna Catharina Bengtsdtr* (af Byckorpslägten, 6:109)<sup>o</sup>, f.  $15\frac{1}{2}$  1825, †  $5\frac{1}{2}$  1873; 2.  $25\frac{1}{2}$  1875 m. *Anna Lovisa Ericsson*, f.  $12\frac{1}{2}$  1839, † 1905.

## Barn [7c:1—7c:11],

deraf 8 [7c:1—7c:8] i 1:a & 3 [7c:9—7c:11] i 2:a giftet:

7c:1. *Hilda Charlotta*, f.  $11\frac{1}{2}$  1854, †  $24\frac{1}{2}$  1869.

--:2. *Carl Gustaf*, f.  $19\frac{1}{4}$  1856, †  $8\frac{1}{10}$  1859.

--:3. *Per August*, f. 1858; se tab. 12.

--:4. *Hjalmar*, f. 1860; se tab. 13.

--:5. *Carl Eric*, f.  $9\frac{1}{2}$  1862; bosatt i Amerika.

--:6. *Gustaf Walfred*, f.  $9\frac{1}{2}$  1864; sergent vid 1:a lifgren.reg., t. f. gymnastiklär. i Wadstena; g.  $20\frac{1}{2}$  1904 m. (sin fars brorsdtr) *Hilda Arvida Ericsson* (7b:5 ofvan), f.  $20\frac{1}{2}$  1869.

--:7. *Anna Maria*, f.  $7\frac{1}{4}$  1866; g. i Amerika m. *Larsson*.

--:8. *Amalia Mathilda (Amelie)*, f.  $9\frac{1}{2}$  1868, enka; bor i Amerika; g. der m. *Thomas Mårtensen* (fr. Danmark).

---

<sup>o</sup>Sondtr af *Lars Bengtsson* i Byckorp (6:108), som i 3:e, & *Inga Lisa Joachimsdtr* (13:150), som i 5:e ledet härstammande fr. ättfadern *Bengt* i Byckorp (6:107).

- 7c:9. *Ebba Maria Lovisa*, f.  $^{10}/_8$  1876; g.  $^{21}/_{10}$  1906 m. (sin mors systerson) *Anton Bernhard Casel*, f.  $^9/_{10}$  1863, postvaktmäst. i Sthm.  
 --:10. *Axel Fredric*, f. 1878; se tab. 15.  
 --:11. *John Philip*, f.  $^{22}/_1$  1880; arbetare vid Motala verkstad.

## tab. 12.

- 7c:3. *Per August*, se tab. 11, f.  $^{10}/_2$  1858; bor i Amerika; g.  $^{12}/_{12}$  1890 m. *Ida Charlotta Mellin*, f.  $^{17}/_4$  1871.

## Söner [8d:1—8d:4]:

- 8d:1. *Carl Oscar August*, f.  $^5/_7$  1891.  
 --:2. *Gustaf Birger August*, f.  $^4/_{10}$  1892.  
 --:3. *Thorsten Fingal August*, f.  $^{13}/_4$  1894.  
 --:4. *Hilding Walfrid August*, f.  $^{18}/_5$  1896.

## tab. 13.

- 7c:4. *Hjalmar*, se tab. 11, f.  $^{10}/_1$  1860; maskinist i Nrkp; g.  $^{27}/_9$  1885 m. *Maria Lovisa Erikson*, f.  $^{11}/_2$  1857.

## Döttrar [8e:1—8e:3]:

- 8e:1. *Agda Maria*, f.  $^4/_5$  1887.  
 --:2. *Alice Theresia Carolina*, f.  $^{27}/_{10}$  1895.  
 --:3. *Anna Ingeborg Lovisa*, f.  $^{20}/_{12}$  1897.

## tab. 15.

- 7c:10. *Axel Fredric*, se tab. 11, f.  $^2/_7$  1878; typograf i Chicago; g. der  $^{17}/_9$  1906 m. *Maria Elisabeth Hultin* (fr. Wadstena), f.  $^{23}/_{12}$  1882.

## Dotter:

- 8g:1. *Elisabeth Cathérine Louise*, f.  $^{20}/_4$  1907.

**tab. 16.**

6b:7. *Philip Ericsson*, se tab. 5, f.  $\frac{1}{8}$  1834; eger Marieberg (vid Motala); g.  $\frac{27}{8}$  1860 m. *Ulrica Gustava Johansson*, f.  $\frac{9}{8}$  1832.

Barn [7d:1—7d:4]:

7d:1. *Gustaf Eric*, f. 1861; se tab. 17.

--:2. *Johan Edvard*, f.  $\frac{7}{8}$  1864; g. 1891 i Amerika m. *Rosie Ehret*. — Hafva barn [8i:1, m. fl.].

--:3. *Charlotta Catharina (Karin)*, f.  $\frac{3}{8}$  1867; bor i Sthm.

--:4. *Carl Philip*, f.  $\frac{9}{1}$  1871; arrend. af Marieberg; g.  $\frac{5}{10}$  1907 m. *Lydia Paulina Cecilia Thomée*, f. *Göransson*, f.  $\frac{21}{8}$  1870.

**tab. 17.**

7d:1. *Gustaf Eric*, se tab. 16, f.  $\frac{2}{8}$  1861; redaktör af »Vårt Land»; bor i Sthm; g.  $\frac{4}{4}$  1889 m. *Amanda Elisabeth Andersson*, f.  $\frac{14}{8}$  1866.

Barn [8h:1—8h:2]:

8h:1. *Eric Ramm*, f.  $\frac{19}{1}$  1890.

--:2. *Karin Elisabeth*, f.  $\frac{7}{9}$  1894.

**Fineman.****tab. 1.**

1-:1. *Gottfrid Fineman*, † före 1645; handelsm. i Sthm.

Barn [2:1—2:3]:

2-:1. *Susanna*<sup>1</sup>, f. 1613, † enka (bgrf.  $\frac{9}{8}$ ) 1693 i Nrkpbg; g. m. *Peter Lambinon*.



2-2. *Charlotta*; g.  $\frac{25}{2}$  1645 i Sthm m. *Abraham Bex* (fr. Cöln), handelsm. i Sthm.

--:3. *Frans*, † 1665; se tab. 2.

tab. 2.

2-:3. *Frans*, se tab. 1, bgrf.  $\frac{7}{1}$  1665 i Nrkg; bokhåll. »på stenhuset» der; g. der 1.  $\frac{13}{6}$  1647 m. *Anna Helling*, bgrf.  $\frac{19}{5}$  1651, 2.  $\frac{30}{5}$  1653 m. *Christina von Brobergen* (13:63), i dess 2:a (& mellersta) gifte, f.  $\frac{9}{10}$  1632, bgrf.  $\frac{30}{4}$  1668.

Barn [3:1—3:7],

deraf 3 [3:1—3:3] i 1:a & 4 [3:4—3:7] i 2:a giftet:

3-:1. en son, f. 164(8), bgrf.  $\frac{19}{7}$  1650.

--:2. *Adriana*, dp.  $\frac{19}{6}$  1649, † ung.

--:3. *Abigael*, dp.  $\frac{18}{10}$  1650.

--:4. *Gottfrid*, f. 1654; se tab. 3.

--:5. *Christina*, dp.  $\frac{9}{12}$  1654, † 1697; g.  $\frac{26}{8}$  1677 i Sthm m. (sin morbrors svåger) *Ludvig von Schantz*, f. 1650, † 1702, prot.sekret.

--:6. *Ida*, dp.  $\frac{28}{8}$  1658, † 167(8?); g.  $\frac{4}{5}$  1675 i Nrkg m. (sin stjuvares svåger) *Nils Hysing*<sup>2</sup>, dp.  $\frac{10}{12}$  1647, kmsarie.

---

<sup>1</sup>Barn (*Lambinon*): *Elisabeth*, f. 16(40), † 1712, g. 1673 m. *Tobias de Gomsez* (14:75), brukspatron; *Gottfrid*, utgaf en afhandling (tryckt 1671 i Örönigen); *Louis*, f. 16(49), † 1677, br.patr., g. m. *Rachel de Gomsez* (14:75), f. 1646, † 1678; en dtr, dp.  $\frac{9}{2}$  1660 i Nrkg; en dtr, dp. der  $\frac{4}{11}$  1651; *Jacob*, dp. der  $\frac{12}{1}$  1654; & *Ida*, dp. der  $\frac{11}{6}$  1656, bgrf.  $\frac{11}{7}$  s. å.

<sup>2</sup>Omg.  $\frac{9}{1}$  1679 m. *Margareta Jönsdtr.*

- 3-:7. *Adriana*, dp.  $^{17}/_7$  1661, †  $^{17}/_{12}$  1725; g.  $^{28}/_8$  1680 i Sthm m. (sin systers svåger) *Christian von Schantz*, f. 1655, † 1702, referend.sekret.

## tab. 3.

- 3-:4. *Gottfrid*, se tab.2, dp.  $^7/_1$  1654; syndicus (=stads-sekret.) i Wisby; g. m. *Sophia Åndeslöf*.

## Son:

- 4-:1. *Johan*, f. 1689, † 1758; löjtn., ldmät. på Gotl.; g. 1. 1714 m. *Magdalena Catharina Bachérus*, † 1739; 2. 1740 m. *Justina Margareta Friedenreich*<sup>3</sup>, f. 1716, † 1781 i Sthm. — Hade barn i sina båda giften. — Ättlingar fortleva.

## Finke.

## tab. 1.

Stamfadern *Per*<sup>1</sup>, antagl. f. i slutet af 1500-talet, hade sonen<sup>2</sup>

- 2-:1. *Eric Persson* i Stora Hilltorp (Bjälbo), f. 162(4), bgrf.  $^5/_8$  1698; rätt. för Wadst. hosp.hmn; g.  $^8/_8$

<sup>3</sup>Hennes mor *Maria Elisabeth Wilckens*, var dtr af *Elisabeth Speet* (13:227).

<sup>2</sup>Salig *Per Nilsson* i Hilltorp begrofs  $^3/_8$  1662 och lades i sin rätta ättehage.

<sup>3</sup>Kanske äfven en son? 2:2. *Anders*, far till? 3b:1. *Magnus Finke* i Finketorp (Hogsta), †  $^{27}/_{12}$  1734, g.  $^5/_11$  1713 m. *Kirstin Olsdtr* (fr. Winnersta), †  $^1/_8$  1742. Deras son? 4c:1, *Eric Månsson Finke* i Jolsta, f. 1716, † 1772, g. 1. 1743 m. *Elisabeth Johansdtr* (14:2), & 2. 1751 m. *Christina Månsdtr* (14:9 not 3).

1663 m. *Anna Larsdtr*, bgrf.  $\frac{8}{12}$  1719. Slägt-namnet *Finke* bars af deras söner.

Barn [3a:1—3a:5]:

- 3a:1. *Karin Ericsdtr*, f.  $\frac{22}{12}$  1664 i Hilltorp, † der & bgrf.  $\frac{7}{12}$  1736; g.  
 --:2. *Lars Finke* (hette en tid *Stjernstedt*<sup>8</sup>), dp.  $\frac{19}{12}$  1666, † 1702 i Polen; advokat i Sthm; g. 169 m. enk. *Helena Fult*<sup>8</sup> (11:196), dp.  $\frac{13}{12}$  1664, lef-de än 1700.  
 --:3. *Per Finke*, f. 1669, † 1737; se tab. 2.  
 --:4. *Eric Finke*, f. 1672, † 1723; se tab. 5.  
 --:5. *Nils Finke*, dp.  $\frac{11}{12}$  1676, † i Hilltorp & bgrf.  $\frac{21}{12}$  1699.

#### tab. 2.

- 3a:3. *Per Finke* i Stora Hilltorp, se tab. 1., dp.  $\frac{29}{12}$  1669, bgrf.  $\frac{8}{12}$  1737; Wadst. hosp.rätt.; g.  $\frac{9}{12}$  1707 m. *Ingrid Persdtr Ulmbom*, †  $\frac{21}{12}$  1739.

Barn [4a:1—4a:6]:

- 4a:1. *Eric*, f. 1708, † 1748; se tab. 3.  
 --:2. *Christina*, f.  $\frac{2}{12}$  1710, † barnl.  $\frac{22}{12}$  1743; g. 1.  $\frac{27}{12}$  1727 m. *Jacob Jacobsson Schut* (el. *Skuuth*)<sup>9</sup>, i dess 2:a gifte<sup>9</sup>, †  $\frac{1}{12}$  1736, mjöln. i Mjölby (kanikegård) & nämndem. i Wifolka; 2. 1737 m.

<sup>8</sup>Hvilket namn 1698 blef honom frändömdt.

<sup>4</sup>G. 1. 1682 m. *Johan Schuman*, 1689 adlad *Adlercrantz*, f. 1651, † 1693, skeppsbygg.insp.

<sup>9</sup>Kanske son af *Jacob Mårtensson Skut* (13:245 not 4), i ett 1:a okänt gifte, & då stufson till *Kirstin Ingolphsdtr* (13:245).

<sup>6</sup>G. 1.  $\frac{18}{12}$  1705 m. *Kerstin Bryngelsdtr* fr. Bjälbo apelgård, dp.  $\frac{1}{10}$  1678, † barnl. 172..

*Johan Hemmingsson Aschling* (13:20), f. 1708,  
† 1752, rusthåll. i Ask.

4a:3. *Peter*, f.  $^{27}/_4$  1712, † og.  $^{14}/_8$  1781; kmnstr i Styra.

--:4. *Nils*, f. 1718, † og. i Hilltorp & bgrf.  $^{21}/_8$  1748.

--:5. *Magnus*, f. 1723, † 1765; se tab. 4.

--:6. *Lars*, dp.  $^{27}/_8$  1726, lefde 1753.

tab. 3.

4a:1. *Eric*, se tab. 2, f.  $^{24}/_8$  1708, bgrf.  $^{1}/_5$  1748; rust-  
håll. i Stora Hilltorp & Wadst. hosp.rätt.; g.  
 $^{29}/_8$  1740 m. *Brita Andersdtr* (13:28)<sup>7</sup>, f.  $^{2}/_5$  1709,  
†  $^{17}/_1$  1760.

Barn [5a:1—5a:4]:

5a:1. *Petter*, dp.  $^{29}/_1$  1742, bgrf.  $^{15}/_{10}$  s. å.

--:2. *Petter*, dp.  $^{12}/_5$  1743; lefde  $^{5}/_{11}$  1765.

--:3. *Anna*, f.  $^{19}/_4$  1745; lefde  $^{5}/_{11}$  1765.

--:4. *Christina*, dp.  $^{8}/_8$  1746, bgrf.  $^{15}/_{10}$  s. å.

tab. 4.

4a:5. *Magnus*, se tab. 2, dp.  $^{15}/_8$  1723, †  $^{15}/_5$  1765;  
rusthåll. i Stora Hilltorp & sedan i Finketorp  
(Hogsta), Wadst. hosp.rätt.; g.  $^{6}/_1$  1751 m. *Ma-  
ria Björkman* fr. Ervasteby (Motala)<sup>8</sup>, f. 1728.

Barn [5b:1—5b:5]:

5b:1. *Peter Magnus*, f.  $^{9}/_{11}$  1751, †  $^{21}/_4$  1752.

--:2. *Peter*, tv., f.  $^{20}/_1$  1753.

--:3. *Anna Catharina*, tv., f.  $^{20}/_1$  1753.

--:4. *Nils*, f.  $^{28}/_4$  1755.

--:5. *Johannes*, f.  $^{7}/_{11}$  1760.

<sup>7</sup>Omg.  $^{20}/_{12}$  1751 m. *Hans Ericsson* (omg. m. *Gre-  
ta Persdtr*).

<sup>8</sup>Omg.  $^{3}/_7$  1767 m. *Eric Lundberg*, gårdsfogde.

## tab. 5.

3a:4. *Eric Finke*, se tab. 1, dp.  $\frac{5}{12}$  1672, †  $\frac{28}{4}$  1723; krkhrd. i Östra Ny; g. 1705 m. *Maria Kjellman*<sup>9</sup>, †  $\frac{30}{12}$  1744 i Qvästa (Skärkind).

Barn [4b:1—4b:3]:

- 4b:1. *Sven*, f.  $\frac{1}{12}$  1711, †  $\frac{20}{12}$  1747 i Qvästa; med. kand.  
 --:2. *Catharina Maria*, f. 1712, †  $\frac{27}{9}$  1762 i Qvästa; g.  $\frac{28}{1}$  1746 m. *Abraham Mosell*<sup>10</sup>, f. 172(1), †  $\frac{1}{12}$  1764, sergeant.  
 --:3. *Nils*, f.  $\frac{29}{4}$  1717, †  $\frac{28}{9}$  1742 i Qvästa; student.

**Fries. 13:129. tillägg.**

tab. 1. 3:5. g.  $\frac{10}{12}$  1705 i Linkpg.

tab. 3. 5a:1. *Lorens Adam* (ej *Sten Adam*), † före 1783; handelsm., br.bokhåll. (än 1761); g.  $\frac{7}{12}$  1750 i Godegård m. *Anna Margareta Runberg*, som efterlefde 1793.

Döttrar [6x1—6x3]:

- 6x:1. *Anna Catharina*, f.  $\frac{1}{12}$  1754 i Godegård, † före 1783.  
 --:2. *Johanna Charlotta*, f.  $\frac{17}{12}$  1759 i Godegård, † og.  $\frac{1}{12}$  1783 i Nrkg.  
 --:3. *Margareta Elisabeth*, lefde og. 1783, men var 1793 (då sin fasters enda arfv.) g. m. *Lars Teller*, löjtn.

<sup>9</sup>Omg. m. *Magnus Nystrand*, f. 1684, † 1736, krkhrd. i Östra Ny.

<sup>10</sup>Omg. m. *Anna Maria Modeer*.

5a:2. † og.  $^{29}/_4$  1793 i Hellesta.

**tab. 5.** not 9. *Lorens Westerman*, f. 170(2), †  $^{21}/_8$  1765, cmg. m. *Eva Ulrica Fult* (11:193), f. 173(4), †  $^{11}/_8$  1787, som blef omg.  $^{11}/_9$  1766 m. *Henric Everhardt*, f.  $^2/_1$  1741, †  $^9/_7$  1786, klensmed i Linkpg.

- 5. 4c:13. g. 2. m. *Arvid Lundgren*, f. 1738, †  $^{20}/_1$  1772.

**tab. 6.** 4c:13. enkan, f. 1710, †  $^4/_11$  1779, omg. m. *Nils Norrman*, f. 172(8), † barnl.  $^{17}/_{10}$  1798, spormak.-ålderm. i Linkpg, som blef omg. 2 gånger, sist  $^{15}/_9$  1795 m. *Lisa Cajsa Askenberg & förut*  $^9/_8$  1780 m. *Brita Helena Frisk*, f. 1736, †  $^{18}/_8$  1793, enka eft. *Johan Ungberg*, f. 1729, †  $^{19}/_{10}$  1778, pistolsmed i Linkpg, m. hvilken 5 barn, deraf *Carl Gustaf Ungberg*, f. 1771, † 1809, apotek. (far till *Carl Fredric U.*, f. 1801, † 1877, und.-ståthåll. i Sthm).

--: 5b:3. *Adam*, f.  $^{21}/_8$  1738, †  $^9/_7$  1800; sporrsmeds-ålderm. i Linkpg; g. 176(0) m. *Anna Greta Kant*, f. 171(8), †  $^{24}/_{11}$  1796, enka eft. *Nils Nilsson Ljunggren*, f. 172(4), †  $^{20}/_1$  1760, stadstimmerm. i Linkpg. 5b:3. efterlemnade sonen *Samuel (Daniel) Fries*, f.  $^{21}/_8$  1761, spormak. i Linkpg & g. der  $^{27}/_2$  1801 m. *Anna Kärnander*, samt stjuftödrn *Elisabeth Maria Ljunggren* (el. *Fries*), f. 175(7), †  $^{15}/_8$  1815, g.  $^9/_10$  1799 m. *Martin Orup*, f.  $^{28}/_1$  1765 i Skåne, †  $^{29}/_9$  1835 i Linkpg, klensmedålderm. der. Denne var son af *Peter Orup*, f. 1740, †  $^{27}/_4$  1815 i Linkpg (dit han & h:un 1803 inflyttat fr. Skåne), smed, & *Christina Höckstedt*, f. 1730, † 1819, samt

blef omg. 1.  $\frac{9}{11}$  1815 m. *Ulrica Fredrica Falker* (13:9), f.  $\frac{17}{9}$  1770, † barnl.  $\frac{3}{4}$  1828, & 2.  $\frac{25}{4}$  1830 m. *Eva Nilsdtr*, som efterleefde m. 2 döttrar.

**tab. 6. 5b:6.** *Helena Catharina*, f.  $\frac{5}{11}$  1744, †  $\frac{28}{10}$  1802; g. 1.  $\frac{27}{10}$  1769 m. *Magnus Hultgren*, f. 174(3), † barnl.  $\frac{1}{8}$  1789, skrädd. i Linkpg, & 2.  $\frac{28}{5}$  1794 m. *Daniel Torngren*, i hans 3:e gifte, f. 1740, †  $\frac{4}{8}$  1806, snick.ålderm. i Linkpg (g. 1.  $\frac{21}{8}$  1776 m. *Christina Lindgren*, f.  $\frac{10}{4}$  1741, †  $\frac{24}{10}$  1776, & 2. 1779 m. *Anna Maria Lindstedt*, f.  $\frac{6}{2}$  1731, †  $\frac{29}{8}$  1793).

## Friese.

### tab. 1.

1-:1. *Jacob Friese*, bgrf.  $\frac{9}{8}$  1687 i Linkpg; insp; g. 1. m. *Sara Mathiædtr*; 2.  $\frac{14}{8}$  1670 i Linkpg m. h:u *Helena Nilsdtr*, bgrf. der  $\frac{29}{8}$  1691.

Barn [2:1—2:6]<sup>1</sup>,

deraf 2 [2:1—2:2] i 1:a & 4 [2:3—2:6] i 2:a giftet:

2-:1. *Jacob*, f. 1665, † 1737; se tab. 2.

--:2. *Helena*, f. 1666, † og. (bgrf.  $\frac{12}{7}$ ) 1696.

--:3. *Sara*, dp  $\frac{24}{7}$  1671, †  $\frac{14}{8}$  1756; g.  $\frac{9}{11}$  1697 m. *Lars Göthe* (3:101), f. 1670, † 1738, kr.befalln.-man, prov.tull.insp.

--:4. *Maria*, dp.  $\frac{8}{11}$  1672, †  $\frac{24}{4}$  1758; g. 1.  $\frac{1}{1}$  1702

<sup>1</sup>Alla födda i Linkpg, der döttrarna äfven dogo.

m. *Michael Joachim*, reg.fältskär vid Östg. inf.;  
2. <sup>2</sup>/<sub>8</sub> 1721 m. *Johan Wenelius*<sup>2</sup>, f. 1663, † 1744,  
fil. m:r, prost i Asby<sup>2</sup>.

2-:5. *Edvard*, f. 1673, † 1722; se tab. 3.

--:6. *Ingrid*<sup>4</sup>, dp. <sup>12</sup>/<sub>8</sub> 1677, † <sup>18</sup>/<sub>8</sub> 1760; g. 1. <sup>11</sup>/<sub>11</sub> 1697  
m. (sin systers, 2:3, sväger) *Jonas Göthe* (3:100),  
f. 1671, † 1710, handelsm. i Wadstena; 2. der  
<sup>9</sup>/<sub>1</sub> 1712 m. *Hans Lind* (fr. Göteborg), f. 168(7),  
† <sup>20</sup>/<sub>8</sub> 1718, handelsm. i Wadstena.

#### tab. 2.

2-:1. *Jacob*, se tab. 1, f. 1665, † enkl. <sup>21</sup>/<sub>8</sub> 1737; km-  
sarie vid red.liquid. i Sthm.

Barn [3a:1—3a:2]:

3a:1. *Daniel*; var 1737 skeppsbyggmäst. vid amir:ti  
Carlskrona; g. m. *Margareta Helena "von Möl-  
ler"*<sup>5</sup>, f. 169(5), † barnl. enka <sup>17</sup>/<sub>4</sub> 1770.

--:2. *Margareta*, † <sup>2</sup>/<sub>7</sub> 1733; g. <sup>22</sup>/<sub>8</sub> 1732 m. *Johan  
Gabriel* (*Wetterberg*, 1719) *Bergensträhle*, f.  
1703, † 1766, hofr.råd i Svea hofr.

#### tab. 3.

2-:5. *Edvard*, se tab. 1, f. 1673, † 1722; kr.befalln.-

<sup>2</sup>Son af *Gertrud Theesdtr* (8:362 *Rydellius*).

<sup>3</sup>G. 1. 1703 m. *Christina Langelia*, f. 1688, † <sup>19</sup>/<sub>1</sub>  
1721, dtr af *Olof Langelius* (3:140), domprost i Linkpg.

<sup>4</sup>Hade 9 barn, deraf 2 döttrar i 2:a gittet (*Lind*):  
*Anna Elisabeth*, f. <sup>20</sup>/<sub>8</sub> 1713, † <sup>24</sup>/<sub>4</sub> 1787, g. m. *Ma-  
gnus Wetterling*, f. 1711, † 1788, postmäst. i Wadst.;  
& *Brita Sophia*, f. <sup>25</sup>/<sub>7</sub> 1717, † <sup>2</sup>/<sub>8</sub> 1794, g. <sup>29</sup>/<sub>5</sub> 1747  
m. *Peter Urling*, f. 169(7), † 1757, reg.skrifv. (enkl.  
æft. *Elisabeth Duberg*, f. 170(3), † 1744).



man, krigskmsarie; g. m. *Beata Berg* (13:208 not 3)<sup>e</sup>, f. 1689, † <sup>9</sup>/<sub>11</sub> 1777.

Barn [3b:1—3b:2]:

- 3b:1. *Johan Jacob*, f. <sup>25</sup>/<sub>4</sub> 1711 i Linkpg, † der <sup>18</sup>/<sub>8</sub> s. å.  
 --:2. *Helena Catharina*, f. <sup>20</sup>/<sub>5</sub> 1712 i S:t Lars, † <sup>29</sup>/<sub>8</sub>  
 1784; g. <sup>20</sup>/<sub>8</sub> 1734 m. *Olof Löfgren* (10:354), f.  
 1697, † 1753, rådm. i Nrkg.

## de Gomsez (el. Gumse).

### tab. 1.

Stamfadern, hvars dopnamn ej är känt, bodde i  
 i Amsterdam. Till Sverige inflyttade 2 hans

Barn [2:1—2:2]:

- 2-:1. *Tobias*, f. 1641, † 1704; se tab. 2.  
 --:2. *Rachel de Gomsez*<sup>1</sup>, f. 1646, † enka 8: bgrf.  
<sup>24</sup>/<sub>2</sub> 1678 i Nrkg; g. m. (sin brors sväger) *Louis*  
*Lambinon* (14:67 not 1), f. 164(9), bgrf. <sup>6</sup>/<sub>10</sub> 1677 i  
 Nrkg, br.patr.

### tab. 2.

- 2-:1. *Tobias de Gomsez*, se tab. 1, f. 1641, bgrf.  
<sup>28</sup>/<sub>10</sub> 1704 i Nrkg, då br.patr., men 1673 bok-  
 håll. (hos *Wilh. Momma*, 10:371) i Nykpg; g.  
 1. m. *Anna Momma* (10:374); 2. <sup>13</sup>/<sub>2</sub> 1673 i Nrkg

<sup>5</sup>Syster till *Johan Daniel Möllerstjerna*.

<sup>6</sup>Ömg. <sup>25</sup>/<sub>2</sub> 1724 m. *Olof Ekerman* (4:89), borgmäst.  
 i Nrkg, assessor.

<sup>1</sup>Dtr *Susanna Elisabeth Lambinon*, postuma, dp.  
<sup>22</sup>/<sub>11</sub> 1677 i Nrkg.

m. *Elisabeth Lambinon*<sup>2</sup>, f. 16(40), † <sup>u</sup>/<sub>8</sub> 1712 på Grytgöl (Hellesta).

Barn [3:1—3:7],

deraf 1 [3:1] i 1:a & 6 [3:2—3:7] i 2:a giftet:

- 3-:1. *Maria*, † 1708; g. 1684 på Wäderbrunn (vid Nykpg) m. (sin mors brorson) *Abraham Momma* (10:371), † barnl. 1688.
- :2. *Catharina*, dp. <sup>3</sup>/<sub>9</sub> 1675, lefde enka <sup>1</sup>/<sub>12</sub> 1729 i Utrecht; g. <sup>2</sup>/<sub>7</sub> 1693 i Nrkg m. *Johannes Loiendaener*, då predikant hos Holländske residenten (i Sthm).
- :3. *Susanna Maria*, dp. <sup>28</sup>/<sub>9</sub> 1677 i Nrkg, † og. <sup>27</sup>/<sub>7</sub> 1710 i Hellesta s:n.
- :4. *Elisabeth*, dp. <sup>30</sup>/<sub>9</sub> 1678 i Nrkg; g. <sup>23</sup>/<sub>2</sub> 1705 i Hellesta s:n m. *Isac Breant*<sup>3</sup>, kmsarie.
- :5. *Charlotta*<sup>4</sup>, dp. <sup>24</sup>/<sub>4</sub> 1680 i Nrkg, bgrf. der <sup>22</sup>/<sub>12</sub> 1747; g. 1. (antagl. 1700 i Hellesta) m. *Niclas Ross*, f. 1667, drunkn, bgrf. <sup>28</sup>/<sub>11</sub> 1706 i Nrkg, handelsm. der; 2. <sup>30</sup>/<sub>8</sub> 1717 i Nrkg m. *Johan*

---

<sup>2</sup>Dtr af *Peter Lambinon* & *Susanna Fineman* (14:66).

<sup>3</sup>Enkl. eft. *Adriana Bex*.

<sup>4</sup>Hade 6 barn, 4 i 1:a & 2 i 2:a giftet, deraf a) *Ross: Alexander*, dp. <sup>17</sup>/<sub>9</sub> 1701 i Hellesta, drunkn. m. fadern & bgrf. <sup>11</sup>/<sub>8</sub> 1706 i Nrkg; *Frans*, dp. <sup>4</sup>/<sub>9</sub> 1702 i Nrkg, † ung; *Maria Elisabeth*, dp. <sup>30</sup>/<sub>9</sub> 1703 i Nrkg, † <sup>30</sup>/<sub>4</sub> 1738 i Sthm, g. <sup>23</sup>/<sub>11</sub> 1723 i Nrkg m. *Frans Bedoire* (9:53); & *Gustaf*, dp. <sup>12</sup>/<sub>2</sub> 1705 i Nrkg, lefde 1717, men ej 1747; samt b) *Reef: Charlotta*, f. 1718, † 1759, g. <sup>20</sup>/<sub>10</sub> 1753 m. *Justinus Gartz* (3:90); & *Peter*, f. 1719, † <sup>23</sup>/<sub>10</sub> 1799, rådm. i Nrkg.

Reef (13:76 & 229), f. 167(8), bgrf.  $\frac{4}{11}$  1746, rådm. der.

3-:6. *Peter*, dp.  $\frac{9}{10}$  1681 i Nrkpg, bgrf. der  $\frac{17}{5}$  1708; br.dir. på Gusum.

--:7. *Helena*<sup>5</sup>, dp.  $\frac{2}{4}$  1683 i Nrkpg, † 17(20?); g.  $\frac{7}{11}$  1709 i Hellesta m. *Elias Westerblad*<sup>6</sup>, f. 16(80), †  $\frac{20}{4}$  1730, vdhfd., rådm. i Nrkpg.

## Hacke (eller Hack).

### tab. 1.

1-:1. *Michael Hacke*; riksmyntmäst. i Sthm; g. 3 m. enk. *Margareta Eliædtr*<sup>1</sup>, † enka 16(80).

Barn i 1:a el. 2:a giftet [2:1—2:3]:

2-:1. *Michael*, † 1673; se tab. 2.

--:2. *Gabriel*, † 1680; se tab. 4.

--:3. *Maria*, † barnl.  $\frac{21}{1}$  1687 i Sken.; g. m. *Magnus Jönsson*, † der  $\frac{20}{2}$  1687, befalln.man.

### tab. 2.

2-:1. *Michael*, se tab. 1, †  $\frac{27}{7}$  1673 i Sken.; bild- &

<sup>5</sup>Efterlemnade 7 barn (*Westerblad*), deraf *Maria Christina*, g. *Arrhenius* (4:19); & *Helena*, † enka, g.  $\frac{18}{5}$  1756 m. *Carl von der Hagen* (11:224), f.  $\frac{4}{5}$  1725, † barnl.  $\frac{14}{5}$  1783, källarmäst. i Nrkpg.

<sup>6</sup>Omg. m. *Susanna Maria Grempré*, f. 170(1), bgrf.  $\frac{1}{11}$  1751.

<sup>1</sup>Hennes son i 1:a giftet *Axel Bäck* var borg. i Öregrund 1682.

**Barn [3a:1—3a:3]:**

--:2. *Johan*, dp. <sup>29</sup>/<sub>6</sub> 1662, † före 1713; ryttmäst.; g. <sup>28</sup>/<sub>10</sub> 1688 i Sken. m. *Margareta Bengtsdtr.*

**tab 3.**

**Barn [4:1—4:8]:**

--:2. Antonetta, f.  $\frac{10}{2}$  1689; } endera var 1724 g. m.  
--:3. Helena, f.  $\frac{20}{5}$  1690; } Carl Sandberg i Mjölby,  
  } korporal.

--:8. *Jacob*, dp.  $18/9$  1700, bgrf.  $1/2$  1701.

**tab. 4.**

<sup>3</sup>Omg. <sup>28</sup>/<sub>8</sub> 1676 m. enkl. *Petter (Johansson) Kiel-ling* (prestson fr. Sthm), † 169(2), rådm. i Sken. 1681.

der 1659; g. m. *Elisabeth Rising* (se nedan),  
som efterlefde 1711.

Barn [3b:1—3b:8]:

- 3b:1. *Maria*, antagl. dp.  $^{10}/_8$  1663; g.  $^{25}/_{10}$  1679 m.  
*Carl Henricsson Bröms* (13:74), f. 1656, rytt-  
mäst.
- :2. ett barn, dp.  $^{21}/_{12}$  1665.
- :3. *Elisabeth*, dp.  $^{15}/_1$  1668.
- :4. *Christina*, dp.  $^{12}/_{11}$  1669, † ung.
- :5. *Michael*, dp.  $^{22}/_7$  1672; var postmäst. i Sken. 1697.
- :6. *Helena*, dp.  $^{29}/_8$  1674, †  $^{1}/_8$  1675.
- :7. *Helena*, dp.  $^{11}/_2$  1676, †  $^{18}/_9$  1716; g.  $^{27}/_{12}$  1712  
m. *Gustaf Berndtsson* i Wistena.
- :8. *Christina*, dp.  $^{1}/_{12}$  1679.

## Heitmüller. 6:175.

tab. 1.

- 2-:2. *Dietrich Heitmüller* (el. *Heidenmüller*), f. 165(4)  
i Bass (vid Bremen), †  $^{21}/_7$  1718 på Squällinge-  
(Östra Skrukeby), 64 år; med. dr; bodde i Nr-  
kpg redan 1688 & än 1698, på Norsholm (Kim-  
sta) redan 1699 & än 1707; g. 1. 168(7) m.  
*Dorothea Geijer*<sup>1</sup>, f. 167(1), † på Norsholm &  
bgrf.  $^{20}/_4$  1707, 36 år; 2.  $^{11}/_8$  1712 i Nrkg m.  
*Elisabeth Spalding* (13:223), dp. der  $^{19}/_{11}$  1674,  
† der 1758 barnl.

<sup>1</sup>Dtr af *Christopher Geijer* (5:78), bergmäst., &  
*Engelborg Carlborg*.

Barn i 1:a giftet [3:1—3:12]<sup>2</sup>:

- 3-:1. *Metta Engel*, dp.  $^{24}/_8$  1688, †  $^{19}/_8$  1720; g.  $^{27}/_{11}$  1710 i Qvillinge m. *Johan Netzelius*, dp.  $^6/_2$  1680, †  $^2/_{11}$  1742, kmnstr i Qvillinge 1710, krk-hrd. i Kullersta 1718, d:o i Skällvik 1730.
- :2. *Dorothea*, antagl. f. omkr. 1690, bgrf.  $^1/_8$  1694 i Nrkg.
- :3. *Catharina*, dp.  $^7/_{11}$  1693, †  $^{12}/_8$  1738 i Kimsta; g.  $^{21}/_{10}$  1720 i Kullersta m. *Johan Zerstrand*<sup>3</sup>, †  $^4/_1$  1730, kmnstr i Kimsta 1720.
- :4. *Dorothea*, dp.  $^3/_8$  1695, lefde än  $^{21}/_4$  1712.
- :5. *Dietrich*, dp.  $^{28}/_7$  1696, bgrf.  $^{15}/_1$  1697.
- :6. *Dietrich*, dp.  $^{30}/_1$  1698, †  $^{18}/_4$  1720 i Kullersta; handelsm.
- :7. *Carl Gustaf*, dp.  $^6/_8$  1699.
- :8. *Henric*, f. 1700, † 1773; se tab. 2.
- :9. *Agnetta Sophia*, f.  $^{21}/_2$  1702, † og.  $^{24}/_8$  1775 i Sthm.
- :10. *Charlotta Christina*, f.  $^{12}/_1$  1703.
- :11. *Conrad Philip*, f. 1704, † 1779; se tab. 3.
- :12. *Johan Christian*, f. 1706, † 1774; se tab. 4.

## tab. 2.

- 3-:8. *Henric*, se tab. 1, dp.  $^2/_{12}$  1700, †  $^{19}/_{12}$  1773; kämnär i Sthm; g. 1752 m. *Juliana (Hierzèel, 8:179, f.) Meusell*<sup>4</sup>, dp.  $^{16}/_2$  1723, †  $^{14}/_8$  1788.

<sup>2</sup>Barnen 1 & 3—6 föddes i Nrkg, 7—12 i Kimsta.

<sup>3</sup>Enkl. eft. *Greta Tollstadia*, f. 168(5), bgrf.  $^{29}/_{10}$  1719.

<sup>4</sup>Dess syster, g. *Ditzinger*, 11:138.

Barn [4a:1—4a:4]:

- 4a:1. *Juliana*, f. 175(3), † og.  $^{21}/_4$  1782 i Sthm.  
 --:2. *Hendrina*, f. 175(5), † og.  $^{24}/_8$  1794 i Sthm.  
 --:3. *Dorothea Engel*, f. 175(7), † og.  $^{20}/_8$  1797 i Sthm.  
 --:4. *Johan Henric*, f. 176(5); var vagnmak. i Hedemora 1797.

**tab. 3.**

- 3-:11. *Conrad Philip*, se tab. 1, f.  $^{19}/_{11}$  1704, †  $^6/_{11}$  1779; guldsmed & rådm. i Nykpg; g.  $^{23}/_{10}$  1735 m. *Anna Brita Myhrman*<sup>5</sup>, f.  $^{23}/_1$  1715, †  $^6/_1$  1783. — Ättlingar se 6:176—177.

**tab. 4.**

- 3-:12. *Johan Christian*, se tab. 1, f.  $^{12}/_2$  1706, †  $^4/_{10}$  1774; rådm. i Sthm, öfv.dir.; g. m. *Margareta (Björck, f.) von Celse* (8:130), f. 1710, †  $^{12}/_8$  1782.

Son:

- 4c:1. *Johan Christian*, var kornett 1774.

**Henschen. 4:134.**

Stamfadern *Anders*, antagl. f. omkr. 1600, hade sonen

- 2-:1. *Gabriel Henschen*, † 1685; skinnare (= körsnär)

<sup>5</sup>Dtr af *Magnus Myhrman*, † 1730, guldsmed i Srkpg, & *Anna Wall* (13:91 not 4), samt syster till *Maria Myhrman*, f. 1722, † 1771, g. 1751 m. *Nils Lönbom* (8:265). Deras mor *Catharina Bernegau* & mormor *Anna Birgersdtr (Dahlgren)*, se 13:91.

i Sthm, egde stenhus vid Vesterlånggatan; g.  
16(72) m. *Maria (Mårtensdtr) Ryss*<sup>1</sup>, † 1693.

Barn [3:1—3:6]:

3-:1. *Elisabeth*, dp. <sup>11</sup>/<sub>6</sub> 1673; g. <sup>11</sup>/<sub>6</sub> 1695 m. *Adam Struensee*, klädemak.ålderm. i Sthm.

--:2. *Gabriel* (4:134), dp. <sup>14</sup>/<sub>10</sub> 1675, † 1744; tillhör nu 3:e (ej 1:a) slägtledet.

--:3. *Anders*, dp. <sup>11</sup>/<sub>9</sub> 1676, † barn.

--:4. *Anders*, dp. <sup>23</sup>/<sub>8</sub> 1678, lefde 1693.

--:5. *Maria*, dp. <sup>29</sup>/<sub>7</sub> 1679, lefde 1693.

--:6. *Anna Catharina*, dp. <sup>22</sup>/<sub>7</sub> 1683, † 1693.

## Hertzman,

se nedan vid Wallberg.

## Jancke (6:198).

tab. 1.

1-:1. *Peter Jancke*, f. 166(5) i Lübeck, bgrf. <sup>24</sup>/<sub>11</sub> 1711 i Nrkpg; handelsm. der; g. 169(4) m. *Margareta Clasdtr* (13:80), dp. <sup>18</sup>/<sub>1</sub> 1674, bgrf. <sup>21</sup>/<sub>6</sub> 1707.

Barn [2:1—2:9]:

2-:1. *Anna Margareta*, dp. <sup>28</sup>/<sub>5</sub> 1695; g. <sup>20</sup>/<sub>5</sub> 1713 m. *Aron Ruche*, handelsm. i Sthm.

---

<sup>1</sup>Omg. <sup>17</sup>/<sub>6</sub> 1688 m. *Henric Nyman*, † 1703, körsnär i Sthm, som blef omg. <sup>18</sup>/<sub>8</sub> 1695 m. *Anna (Caspersdtr) Utter*, f. 1671 (omg. <sup>20</sup>/<sub>9</sub> 1706 m. *Konstantin Keljser*, 7:259, f. 1668, körsnär i Sthm).



- 2-:2. *Clas*, f. 1696, † 1761; se tab. 2.  
 --:3. *Maria*, dp.  $^{26}/_{11}$  1697, bgrf.  $^{8}/_{11}$  1703.  
 --:4. *Christina*<sup>1</sup>, dp.  $^{19}/_4$  1699, † barnl. (bgrf.  $^{15}/_8$ )  
 1759; g. 1.  $^{8}/_1$  1721 m. *Joachim Wittstock*, f.  
 168(5), bgrf.  $^{18}/_9$  1752, rådm. i Nrkpg; 2.  $^{8}/_7$  1755  
 m. *Johan Samuel Eckstein* (13:214 not 14), f.  
 1700, † 1764, krkhrd. i Nrkpg (Hdv.).  
 --:5. *Peter*, dp.  $^{28}/_1$  1701.  
 --:6. *Hedvig*<sup>2</sup>, dp.  $^{80}/_8$  1703, †  $^{28}/_{11}$  1774; g. 1721 m.  
*Johan Höppener*, f.  $^{24}/_9$  1696 i Borgå, †  $^{25}/_9$  1756,  
 handelsm. i Linkpg.  
 --:7. *Hans*, f. 1704, † 1762; se tab. 4.  
 --:8. *Carl*, dp.  $^{28}/_1$  1706; kom i Linkpgs skola  $^{18}/_8$  1719.  
 --:9. *Johan Jacob*, dp.  $^{28}/_5$  1707.

## tab. 2.

- 2-:2. *Clas*, se tab. 1, dp.  $^{29}/_7$  1696, †  $^{21}/_4$  1761; borg-  
 mäst. i Nrkpg; g.  $^{1}/_5$  1729 m. *Dorothea Wester-  
 berg* (4:290 not 3), f.  $^{31}/_5$  1703, †  $^{15}/_{10}$  1769.

<sup>1</sup>Son *Peter Wittstock*, dp.  $^{31}/_{11}$  1724, bgrf.  $^{28}/_4$  1754,  
 fabr. i Nrkpg.

<sup>2</sup>Af 12 barn (*Höppener*) märkas: *Anna Cath.*, f.  
 1722, † 1770, g. 1741 m. *Lars Ek*, faktor i Nykpg;  
*Hedv. Christ.*, f. 1725, † 1775, g. 1744 m. *Alexan-  
 der Weidling*, f. 171(5), † 1764, handelsm. i Linkpg  
 (son *Michael*, se 5:317); *Per*, f. 1726, † 1802, fil. m.r.,  
 assessor, skriftställ., g. 1754 m. *Rebecca Amnéus*, f.  
 1737, † 1789; *Elisab.*, f. 1732, † 1791, g. m. *Anders  
 Askegren*, f. 1717, † 1794, prost i Hagebyhöga; *Ul-  
 rica*, f. 1736, † 1805, g. m. *Samuel Reuser*, f. 172(2),  
 † 1770, handelsm. i Linkpg; *Carl*, f. 1740, † 1798,  
 stadsfogde i Linkpg, g. m. *Cajsa Olofsdtr*; & *Clas*,  
 f. 1743, lefde 1774, hofr.kanslist.

## Barn [3a:1—3a:11]:

- 3a:1. *Magnus*, dp.  $^{25}/_2$  1730, bgrf.  $^{16}/_{10}$  1739.  
 --:2. *Clas Peter*, f. 1731, † s. å.  
 --:3. *Maria Margareta*, f. 1732, † s. å.  
 --:4. *Clas*, dp.  $^{19}/_{11}$  1733, bgrf.  $^{9}/_9$  1739.  
 --:5. *Maria Margareta*, dp.  $^{13}/_1$  1735, bgrf.  $^{2}/_{10}$  1739.  
 --:6. *Peter*, dp.  $^{14}/_{10}$  1736, bgrf.  $^{29}/_1$  1757.  
 --:7. *Johan*, dp.  $^{24}/_4$  1738, bgrf.  $^{16}/_{10}$  1739.  
 --:8. *Eric*, dp.  $^{31}/_3$  1739, bgrf.  $^{16}/_{10}$  s. å.  
 --:9. *Clas*, dp.  $^{9}/_7$  1740, † og. (bgrf.  $^{1}/_4$ ) 1763; br.patr.  
 --:10. *Dorothea*, dp.  $^{25}/_{11}$  1741, †  $^{2}/_9$  1788; g. 1.  $^{18}/_3$   
 1760 m. *Justinus Gartz* (3:90), f. 1717, † 1767,  
 rådm. i Nrkg; 2. 1770 m. *Bengt* (1766 adl.)  
*Ferrner*, f. 1724, † barnl. 1802, professor, kan-  
 sliråd, R. N. O.  
 --:11. *Fredric*, f. 1743, † 1824; se tab. 3.

## tab 3.

- 3a:11. *Fredric*, se tab. 2, dp.  $^{4}/_8$  1743, †  $^{29}/_6$  1824; gr.-  
 handl. i Nrkg, br.patr., R. W. O.; g. 1.  $^{28}/_{10}$   
 1768 m. (sin systers stjufr) *Charlotta Gartz*  
 (3:90 not 8), f.  $^{28}/_8$  1750, †  $^{7}/_{10}$  1800; 1.  $^{14}/_4$  1802 m.  
*Wilhelmina Moolenaar*<sup>3</sup>, dp.  $^{28}/_2$  1756, †  $^{9}/_{11}$  1803.

## Barn i 1:a gifftet [4a:1—4a:4]:

- 4a:1. *Fredric*, f.  $^{18}/_6$  1769, †  $^{19}/_6$  s. å.  
 --:2. *Clas*, f.  $^{12}/_6$  1770, † barnl.  $^{9}/_{10}$  1843 i Sthm; då  
 skollär. (men 1808 gr.handl.); g. m. *Margareta*  
*Ulrica Björling*, † enka.  
 --:3. *Charlotta Fredrica*, f.  $^{29}/_6$  1771, † före 1843;

<sup>3</sup>G. 1.  $^{12}/_{11}$  1776 m. *Hans Eckhoff* (Hansson), dp.  
 $^{11}/_{11}$  1753, †  $^{9}/_{10}$  1798, gr.handl. i Sthm, br.patr.

var enka  $^{10}/_{10}$  1808; g.  $^7/_1$  1789 m. *Olof Lindahl*  
(se nedan), dp.  $^{23}/_1$  1748, dir.

4a:4. *Carl Petter*, f.  $^2/_7$  1775.

#### tab. 4.

2-:7. *Hans (Johan)*, se tab. 1, dp.  $^1/_1$  1704, †  $^{10}/_2$  1762; borgmäst. i Linkpg; g.  $^1/_5$  1741 m. *Regina Mobeck*, f. 170(8), †  $^{10}/_7$  1749; 2.  $^{10}/_{10}$  1755 m. *Margareta Christina Brandell*<sup>4</sup>, f. 172(5), †  $^1/_7$  1781.

Barn [3b:1—3b:10],

deraf 5 [3b:1—3b:5] i 1:a & 5 [3b:6—3b:10] i 2:a giftet:

3b:1. *Margareta Dorothea*, f. 1742, †  $^{11}/_2$  1809; g. 1760 m. *Lars Ljungberg (Johansson)*<sup>5</sup>, f.  $^5/_7$  1713, †  $^{15}/_{10}$  1776, rådm. i Linkpg.

--:2. *Anna Christina*, f. 1743, † 1816; g. 1761 m. *Per Platin*, f. 1732, † 1797, rådm. i Linkpg.

--:3. *Peter Gustaf* (6:199), f.  $^1/_5$  1746, †  $^{14}/_{10}$  1821; rådm. i Sthm. — Hans släktgren se 6:199-200.

--:4. *Hedvig*, f.  $^{16}/_2$  1748, † 1815; g.  $^{22}/_9$  1795 m. *Anders Gabriel Schelin*, f. 1765, † 1831, krkhrd. i Wist.

--:5. *Regina*, f.  $^{14}/_4$  1749; g.  $^{22}/_{11}$  1770 m. *Johan Gerrell*, kprslag. i Skeninge.

--:6. *Johanna Petronella*, f.  $^{17}/_7$  1756, †  $^{21}/_{10}$  1795 i

<sup>4</sup>Omg. 1767 m. *Clas Göthe* (3:101), f. 1711, † 1786, rektor i Westervik.

<sup>5</sup>G. 1.  $^{26}/_1$  1744—17(59) m. *Christ. Charl. Lundgren*, f.  $^{13}/_3$  1723, †  $^8/_{11}$  1792 (dtr af Magd. Westerberg, 4:289 not 4), omg. 1760 m. *Johan Miklin*, f. 172(6), †  $^{21}/_6$  1787, musikdir., hofsekret.

Sthm; g.  $^{18}/_{10}$  1792 i Linkpg m. *Per Niclas Brygger*, aud.

3b:7. *Clas*, f.  $^{25}/_7$  1757, †  $^8/_{11}$  s. å.

--:8. *Johan Adolph*, f.  $^{11}/_{12}$  1758, †  $^8/_{8}$  1759.

--:9. *Carl*, f.  $^4/_{4}$  1760.

--:10. *Paul Fredric*, f.  $^{15}/_1$  1762.

### Kastengren.

Stamfadern *Lars*, antagl. f. i slutet af 1500-talet, hade dtrn *Kirstin Larsdtr*, f. 162(7), †  $^{25}/_1$  1697, & sonen *Anders Larsson* i Kasta (Örberga s:n), f. 162(5), †  $^{12}/_8$  1695, nämndem. i Dals h:d, g.  $^6/_{11}$  1659 m. *Ingrid Mårtensdtr*, f. 16(40), †  $^{11}/_2$  1716. Eft. födelsegården Kasta antogs släktnamnet af dessa makars son

#### tab. 1.

3-:1. *Lars Kastengren*, dp.  $^{15}/_2$  1667, †  $^{10}/_8$  1737; rusthåll. i Hånger (Källsta s:n); g. 1.  $^1/_1$  1700 i Källsta m. enk. *Brita (Ericsdtr) Rinman*<sup>1</sup> (12:400), f. 1665, †  $^5/_1$  1708; 2.  $^6/_{8}$  1709 i Skeninge m. *Anna (Johansdtr) Wetter* (13:262), f. 1690, †  $^2/_1$  1744.

Barn [4:1—4:6],

deraf 2 [4:1—4:2] i 1:a & 4 [4:3—4:6] i 2:a giftet:

4-:1. *Anna Catharina*, f.  $^8/_{10}$  1700.

--:2. *Christina*, f.  $^8/_{8}$  1702, †  $^{10}/_4$  1785; g.  $^7/_{2}$  1728 m. *Håkan Arngren*, f. 1695, †  $^{20}/_8$  1758, uppboordskrifv.

---

<sup>1</sup>G. 1.  $^{18}/_8$  1693 (barnl.) m. *Eric Ullman* i Hånger, †  $^{12}/_{11}$  1698.

- 4-:3. *Greta Brita*, f.  $1^2/3$  1710, †  $1^8/8$  s. ä.  
 --:4. *Anna Maria*, f.  $1^3/5$  1711, † og.  $2^5/2$  1731.  
 --:5. *Johan*, f. 1713, † 1783; se tab. 2.  
 --:6. *Brita Greta*<sup>2</sup>, f.  $2^2/3$  1719, †  $2^8/10$  1771; g.  $2^1/11$  1736 m. *Hans Hagström*, f. 169(5), †  $4/8$  1773, volontär, bosatt i Hånger.

## tab. 2.

- 4-:5. *Johan*, se tab. 1., f.  $2^9/12$  1713, †  $1^7/4$  1783; rusthåll. i Hånger; g. 1. 1746 m. *Christina (Nilsdtr) Aschania* (6:49), f.  $1^7/4$  1718, †  $2^4/8$  1767; 2.  $2^1/1$  1772 m. *Elsa Lena Lundberg*<sup>3</sup>, i dess 2:a gifte<sup>4</sup>, f.  $1^0/6$  1729, †  $2^2/11$  1792.

Barn i 1:a giftet [5:1—5:5]:

- 5-:1. *Lars*, f. 1747, † 1798; se tab. 3.  
 --:2. *Anna Elisabeth*, f.  $2^4/6$  1749, †  $2^0/4$  1775; g.  $1^1/2$  1771 m. *Nils Persson*, rusthåll. i Hånger (omg.).  
 --:3. *Maria Helena*, f.  $2^8/7$  1751, †  $7/8$  1826; g.  $1^1/2$  1771 m. *Daniel Henric Gylling* (se nedan vid Swart), f.  $1^1/6$  1746, †  $2/8$  1810, då hög. & brygg. i Wadstena.  
 --:4. *Christina*, f.  $7/12$  1752, †  $1^7/7$  1763.  
 --:5. *Catharina*, f.  $2^5/7$  1758; 1.  $2^9/12$  1775 m. *Daniel Ramclou*<sup>5</sup>, bokhåll.; 2.  $2/12$  1795 m. *Johan Larsson* i Yxsta (Rogslösa).

<sup>2</sup>Dtr *Eva Helena*, g. *Wettergren* (se nedan).

<sup>3</sup>Dtr af *Nils Lundberg* (se nedan vid Yxsta-slägter) & *Brita Christina Santesson*.

<sup>4</sup>G. 1.  $4/8$  1758 m. korporal *Pihlström*.

<sup>5</sup>Bror till *Ulrica Maria Ramclou*, g. *Hoffler* (8:191).

## tab. 3.

5-:1. *Lars*, se tab. 2, f.  $\frac{80}{7}$  1747, †  $\frac{10}{8}$  1798 (drunkn. i Tåkern); rusthåll. i Hånger; g. m. *Anna Carlsdtr*, f. 1745, †  $\frac{1}{11}$  1814.

Barn [6:1—6:8]:

6-:1. en son, f.  $\frac{1}{11}$  1769, †  $\frac{4}{1}$  1771.

--:2. *Carl*, f.  $\frac{8}{12}$  1771; rusthåll. i Hånger; g.  $\frac{22}{8}$  1802 m. *Maria Johansdtr*. — Hade barn [7a:1, m. fl.].

--:3. *Maria Christina*, f.  $\frac{22}{9}$  1774, †  $\frac{19}{7}$  1776.

--:4. *Samuel*, f.  $\frac{27}{6}$  1777, †  $\frac{18}{8}$  1781.

--:5. *Maria Christina*, f.  $\frac{29}{1}$  1781, †  $\frac{1}{8}$  s. å.

--:6. *Gustaf*, f.  $\frac{12}{6}$  1782; rusthåll. i Hånger; g.  $\frac{10}{8}$  1805 m. *Greta Persdtr*. — Hade barn [7b:1, m. fl.].

--:7. *Anna Elisabeth*, f.  $\frac{7}{8}$  1785.

--:8. *Johan*, f. 1787, † 1849; se tab. 4.

## tab. 4.

6-:8. *Johan*, se tab. 3, f.  $\frac{8}{9}$  1787, †  $\frac{17}{12}$  1849; und-jäg. vid Omberg i Westra Tollsta; g.  $\frac{17}{8}$  1816 m. *Lena Jönsdtr*, f.  $\frac{2}{6}$  1796, † 1882.

Barn [7c:1—7c:5]:

7c:1. *Greta*, f.  $\frac{20}{5}$  1819; g.  $\frac{7}{11}$  1843 m. *Anders M. Petersson*, hmnseg. i Broby (W. Tollsta); de flyttade 1853 till Amerika.

--:2. *Anna Stina*, f.  $\frac{29}{11}$  1821, †  $\frac{5}{12}$  1884; g. m. *Per Sjö* i Bårsta (Rogslösa), gren.

--:3. *Eva Maria*, f.  $\frac{17}{7}$  1825, † 188(2); g.  $\frac{29}{12}$  1843 m. *Per Adolph Österdahl*, kr.jäg. i Rök.

--:4. *Johan*, f. 1829; se tab. 5.

--:5. *Charlotta*, f.  $\frac{18}{8}$  1832; flyttade 1853 till Amerika, † der.

## tab. 5.

- 7c:4. *Johan*, se tab. 4, f.  $^{22}/_6$  1829; f. d. ldbruk. i Freberga (Rogslösa); bor i Jönkpg; g. 1. 1853 m. *Carolina Svensdtr*, f.  $^{15}/_{11}$  1832, †  $^{5}/_2$  1861; 2.  $^{18}/_6$  1866 m. *Johanna Christina Widlöf*, f.  $^{20}/_6$  1829, †  $^{28}/_3$  1904.

## Barn i 1:a giftet [8:1—8:5]:

- 8-:1. *Johan August*, f. 1854; se tab. 6.  
 --:2. *Carl Fredric*, f. 1855, † 1905; se tab. 7.  
 --:3. *Frans Gustaf*, tv., f.  $^{18}/_7$  1858, †  $^{4}/_4$  1859.  
 --:4. *Hulda Carolina*, tv., f.  $^{18}/_7$  1858; g.  $^{9}/_{12}$  1900 m. *Ivar Enander Björling* (6:134 not 2), f.  $^{30}/_{12}$  1855; ega & bebo Svällinge (Herresta).  
 --:5. *Sven Albert*, f. 1860, † 1904; se tab. 8.

## tab. 6.

- 8-:1. *Johan August*, se tab. 5, f.  $^{16}/_3$  1854; krkhrd. i Knista i Nerke (adr. Hidingebro); g.  $^{17}/_8$  1881 m. *Carolina Mellin*, f.  $^{2}/_{11}$  1855.

## Barn [9a:1—9a:8]:

- 9a:1. *Esther Carolina Elisabeth*, f.  $^{22}/_7$  1882; telegrafist.  
 --:2. *Edith Carolina Wilhelmina*, f.  $^{9}/_2$  1884, †  $^{28}/_8$  1902.  
 --:3. *Joseph Emanuel*, f.  $^{14}/_{10}$  1885; ing.; bor i Sthm.  
 --:4. *Einar Botvid*, f.  $^{10}/_8$  1887; amanuens, reserv-off.volontär.  
 --:5. *Lars Samuel*, f.  $^{8}/_6$  1889; elev vid musik. akad.  
 --:6. *Johan Martin*, f.  $^{7}/_6$  1891.  
 --:7. *Helfrid Carolina*, f.  $^{12}/_5$  1893.  
 --:8. *Gustaf Adolph*, f.  $^{4}/_{11}$  1894.

## tab. 7.

8-:2. *Carl Fredric*, se tab. 5, f.  $^{27}/_{11}$  1855, †  $^{10}/_7$  1905 vid Mösseberg; dir.; g.  $^{14}/_9$  1883 m. *Hedvig Olsson*, f.  $^{10}/_5$  1861; bor i Sthm.

## Barn [9b:1—9b:9]:

9b:1. *Wiking Carl Conrad*, f.  $^{25}/_6$  1884; tidn.man i Sthm.

--:2. *Gunhild Hedvig Maria*, f.  $^9/_8$  1886.

--:3. *Elsa Hedvig Carolina*, f.  $^{13}/_{11}$  1887.

--:4. *Carl Olof Mauritz*, f.  $^{25}/_9$  1889, †  $^{12}/_{11}$  1891.

--:5. *Folke Carl Adolph*, f.  $^{27}/_5$  1891.

--:6. *Gillis Carl Olof*, f.  $^{22}/_6$  1893, †  $^{21}/_7$  1904.

--:7. *Herbert Carl August*, f.  $^{29}/_{11}$  1896.

--:8. *Carl Wilhelm Knut*, f.  $^{29}/_8$  1898.

--:9. *Maud Hedvig Elisabeth*, f.  $^{24}/_5$  1902.

## tab. 8.

8-:5. *Sven Albert*, se tab. 5, f.  $^{18}/_4$  1860, †  $^{29}/_{11}$  1904 i Amerika; handelsbiträde; g.  $^{18}/_{10}$  1894 m. *Elin Andersson*, f.  $^{10}/_{10}$  1864, bor i Sthm.

## Barn [9c:1—9c:2]:

9c:1. *Esther Antonia*, f.  $^{20}/_5$  1893.

--:2. *Sven Harry Håkan*, f.  $^{28}/_2$  1896.

---

**Klingenberg.**

Stamfadern *Clas Klingenberg* bodde omkr. 1640 i Holstein. Till Sverige inflyttade år 1660 hans son 2-:1. *Peter*, f. 1640, †  $^{16}/_9$  1700 & bgrf.  $^{18}/_1$  1701 i Linkpg; kr.bef.man vid Nrkpg, sedan ldtullinsp. i



Östgötd; bodde i Nrkgp redan 1672 & än 1678, sedan dels i Linkpg & dels på Råberga (S:t Lars); g. i Linkpg 1. <sup>15</sup>/<sub>1</sub> 1668 m. *Elisabeth Andersdtr*<sup>1</sup>, bgrf. der <sup>18</sup>/<sub>8</sub> 1680, 2. <sup>17</sup>/<sub>8</sub> 1686 m. *Helenä Mänsdtr*<sup>2</sup>, bgrf. der <sup>2</sup>/<sub>8</sub> 1697.

Barn [3:1—3:13],

deraf 9 [3:1—3:9] i 1:a & 4 [3:10—3:13] i 2:a giftet:  
3-:1. *Clas*, dp. <sup>3</sup>/<sub>11</sub> 1668 i Linkpg, † 17(13); kamrer;  
g. m. *Catharina*, f. 16(54), † <sup>25</sup>/<sub>2</sub> 1738 i Winnersta.

Dotter:

4-:1. *Catharina*, † <sup>15</sup>/<sub>12</sub> 1734 i Linkpg; g. 17(23) m. *Samuel Fröling*, f. 1687, † <sup>4</sup>/<sub>10</sub> 1746, lektor i Linkpg, prost i Winnersta.

3-:2. *Walborg*, f. 16(70), † <sup>28</sup>/<sub>7</sub> 1702 i Linkpg; g. 16(93) m. *Anders Lenström*, f. 166(4), † <sup>20</sup>/<sub>2</sub> 1704, tullinsp. i Linkpg.

--:3. *Anna*<sup>3</sup>, dp. <sup>18</sup>/<sub>1</sub> 1672 i Nrkgp, † <sup>12</sup>/<sub>8</sub> 1748 i Linkpg; g. der <sup>9</sup>/<sub>2</sub> 1702 m. *Herman Rudolph Stapelmohr* (fr. Ost Friesland), f. 16(69), † <sup>8</sup>/<sub>10</sub> 1749, stadsfältskär i Linkpg.

---

<sup>1</sup>Syster till *Joh. Cath. Andersdtr*, g. <sup>15</sup>/<sub>1</sub> 1668 m. *Joh. Mogathæus*, borgmäst. i Linkpg.

<sup>2</sup>Syster till *Christina Mänsdtr*, f. 1647, † <sup>21</sup>/<sub>2</sub> 1710; g. 2. <sup>12</sup>/<sub>11</sub> 1673 m. *Reinhold Boisman*, f. 1645, † 1693, räntmäst. i Linkpg (deras dtr, g. *von Mellen*, se nedan).

<sup>3</sup>Af 9 barn (*Stapelmohr*), födda 1702—1714, efterlefde 4: *Engel Elisab.*, f. 1706, † 1776, g. m. *Chrphr Rudensköld*, löjtn.; *Marg. Cath.*, f. 1707, † 1788, g. m. *Joh. Chr:n Carell*, rådm. i Linkpg (14:28); *Martin*, f. 1710, † 1797, kgl. lifmed., g. m. *Cath. Ottili*.

3-:4. *Anders*, dp.  $\frac{5}{8}$  1673 i Nrkg; antagl. löjtn.

? Son:

4b:1. *Anders*, f. 172(2) i Tobolsk; kom i Linkpgs skola  $\frac{9}{8}$  1734.

3-:5. *Peter*, f. 167(4), lefde  $\frac{9}{8}$  1684.

--:6. *Johan*, f.  $\frac{1}{7}$  1676 i Srkg, †  $\frac{7}{7}$  1723 i Linkpg; rådm. der.

--:7. *Elisabeth*, antagl. dp.  $\frac{24}{4}$  1678 i Nrkg, †  $\frac{11}{8}$  1708 i Linkpg; g. 1.  $\frac{80}{11}$  1698 i Sthm m. *Adrian Pauli Kräll*, perlick.; 2.  $\frac{5}{10}$  1702 i Linkpg m. *Johan Littner*, †  $\frac{11}{5}$  1732, rådm. i Linkpg.

--:8. *Christiern*, ? tv., f. 16(80), lefde  $\frac{15}{8}$  1692.

--:9. *Catharina*, ? tv., f. 16(80), † og.  $\frac{28}{8}$  1707 i Linkpg.

--:10. *Maria* (8:50)<sup>4</sup>, dp.  $\frac{21}{8}$  1687 i Linkpg, †  $\frac{8}{8}$  1731; g. 1714 m. *Anders Kjernander*, f.  $\frac{22}{8}$  1687, †  $\frac{18}{11}$  1736, prost i Lofta.

--:11. *Magnus*, dp.  $\frac{25}{9}$  1689 i S:t Lars. } endera bgrf.  $\frac{5}{12}$

--:12. *Beata*, dp.  $\frac{21}{8}$  1691 i Linkpg. } 1691 i Linkpg.

--:13. *Anna Christina*, dp.  $\frac{21}{8}$  1694 i S:t Lars.

## Krijk.

### tab. 1.

1-:1. *Thomas Krijk*, var borg. i Wadstena 1587 & rådm. der 1619.

*Iiana von Friesen* (dtr af F. W. v. F., 7:204); & *Chrphr Lor.*, 1756 adl. v. S., f. 1711, † 1782, öfv.dir.

<sup>4</sup>Dtr, g. *Sondenius*, 4:327.

## Barn [2:1—2:3]:

2-:1. *Per*; g. m. *Helga Thorbjörnsdtr*, som efterlefd 1622.

--:2. *Sanna*, leide enka 1622; g. m. *Casten Meijer* i Wadstena.

--:3. *Hans*, † 1666; se tab. 2.

## tab. 2.

2-:3. *Hans*, se tab. 1, †  $\frac{19}{8}$  1666; rådm. i Wadst.; g. 1. m. *Margareta*, bgrf.  $\frac{9}{8}$  1651; 2. m. *Margareta Danielsdtr*, i dess 3:e gifte, f. 1627, †  $\frac{11}{1}$  1705.

## Barn [3:1—3:7],

deraf 3 [3:1—3:3] i 1:a & 4 [3:4—3:7] i 2:a giftet:

3-:1. *Thomas*, var i Wadst.  $\frac{8}{8}$  1666; sedan antagl. arrendator af Nor (Upl.) & far till 4a:1. *Gustaf Nordstedt*, f. 1683, † 1757, prost i Odensala (Upl.).

--:2. *Susanna*, var i Wadst.  $\frac{8}{8}$  1666.

--:3. *Maria*, var i Wadst.  $\frac{8}{8}$  1666.

--:4. *Hans*, f.  $\frac{20}{7}$  1655.

--:5. *Karin*, dp.  $\frac{6}{10}$  1656, †  $\frac{29}{4}$  1720; g. 1.  $\frac{10}{1}$  1690 m. *Eric Månsson (Wetterling)*, f. 164(6), bgrf.  $\frac{29}{8}$  1690, handelsm. i Wadst., 2.  $\frac{7}{8}$  1701 m. *Eric Wackhdller*, f. 1655, †  $\frac{24}{8}$  1703, organist i Jönkpg & 1699 i Wadst.

--:6. *Daniel*, f. 166(2), † 1728; se tab. 3.

--:7. *Johan*, f.  $\frac{21}{8}$  1666, † 1736; se tab. 6.

## tab. 3.

3-:6. *Daniel*, se tab. 2, f. 166(2), †  $\frac{29}{8}$  1728; rådm. i Wadst.; g. 1.  $\frac{11}{8}$  1684 m. *Christina Göthe*

- (3:100), dp.  $\frac{7}{8}$  1667, †  $\frac{16}{4}$  1690; 2.  $\frac{28}{7}$  1691 m. *Maria Barckhus* (14:21), dp.  $\frac{2}{4}$  1667, †  $\frac{10}{8}$  1710; 3.  $\frac{22}{12}$  1713 m. *Beata Palm*<sup>1</sup>, f. 1647, †  $\frac{24}{6}$  1733.

## Barn [4b:1—4b:13],

deraf 3 [4b:1—4b:3] i 1:a & 10 [4b:4—4b:13] i 2:a giftet:

- 4b:1. *Hans*, f. 1686, † 1737; se tab. 4.  
 --:2. *Elisabeth*, dp.  $\frac{11}{7}$  1687, †  $\frac{22}{9}$  s. å.  
 --:3. *Margareta*, dp.  $\frac{18}{9}$  1688, † enka  $\frac{2}{1}$  1757; g.  $\frac{20}{11}$  1710 m. *Johan Isacsson Flyberg*, dp.  $\frac{16}{2}$  1688, handelsm. i Wadst. än  $\frac{1}{7}$  1735.  
 --:4. *Thomas*, f.  $\frac{22}{6}$  1692, †  $\frac{1}{9}$  s. å.  
 --:5. *Johan*, f.  $\frac{1}{6}$  1693, †  $\frac{26}{4}$  1694.  
 --:6. *Johan*, f. 1695, † 17...; se tab. 5.  
 --:7. *Lorens*, f.  $\frac{1}{10}$  1696, bgrf.  $\frac{12}{11}$  s. å.  
 --:8. *Christina*, f.  $\frac{10}{3}$  1698, bgrf.  $\frac{14}{11}$  1700.  
 --:9. *Anna Catharina*, f.  $\frac{15}{11}$  1700, bgrf.  $\frac{25}{9}$  1701.  
 --:10. *Hedvig*, f.  $\frac{14}{3}$  1702, † enka  $\frac{19}{7}$  1775 i Wadst.; g. der  $\frac{5}{12}$  1728 m. *Eric Hagberg*, mästerkock.  
 --:11. *Anna Christina*, f.  $\frac{28}{9}$  1704, bgrf.  $\frac{29}{7}$  1706.  
 --:12. *Magdalena*, f.  $\frac{24}{7}$  1707, bgrf.  $\frac{27}{10}$  s. å.  
 --:13. *Catharina*, f.  $\frac{12}{7}$  1709; g.  $\frac{7}{12}$  1741 i Wadst. m. *Johan Baumgart*, qv.mäst.

## tab. 4.

- 4b:1. *Hans*, se tab. 3, dp.  $\frac{7}{1}$  1686, †  $\frac{24}{4}$  1737 i Skeninge; handelsm. & gästgiv. i Wadst.; g.  $\frac{27}{9}$

<sup>1</sup>Enka eft. *Jöns Persson*, postmäst. i Wadst., hvars barn kallade sig *Palmberg*; deraf *Anna*, g. *Ulvin* & *Jurchow*, 14:53 not 2.

1707 i Skepsås s:n m. *Maria Zingelman*<sup>2</sup>, f. 16(89), † <sup>21</sup>/<sub>2</sub> 1740 i Wadst.

Barn [5a:1—5a:9]:

5a:1. *Maria Regina*, f. <sup>18</sup>/<sub>8</sub> 1708 i Strä s:n, bgrf. <sup>10</sup>/<sub>4</sub> s. å. i Wadst. (då *Maria Christina*).

--:2. *Daniel*, f. <sup>4</sup>/<sub>8</sub> 1709 i Qvinneby (Skepsås), lefde än <sup>18</sup>/<sub>10</sub> 1749 & var då handl.borg. i Wadstena; g. <sup>29</sup>/<sub>12</sub> 1731 m. (sin farmors 4-mng) *Margareta (Ekebohm, f.) Wetter* (13:263), dp. <sup>5</sup>/<sub>2</sub> 1687, † <sup>18</sup>/<sub>4</sub> 1737.

--:3. *Johan Gustaf*, f. <sup>11</sup>/<sub>11</sub> 1717 i Wadst.<sup>3</sup>, stud. i Ups. 1738, soldat i Ryssl. 1740.

--:4. *Christina*, f. <sup>4</sup>/<sub>1</sub> 1719; g. <sup>9</sup>/<sub>10</sub> 1746 i Wadst. m. *Olof Malmström*, befallningsman på Gottlösa (Weta).

--:5. *Beata*, f. <sup>9</sup>/<sub>6</sub> 1720, † <sup>10</sup>/<sub>6</sub> s. å.

--:6. *Maria Sophia*, f. <sup>28</sup>/<sub>7</sub> 1721; lefde og. <sup>2</sup>/<sub>12</sub> 1744.

--:7. *Anna Elisabeth*, f. <sup>24</sup>/<sub>11</sub> 1722; lefde og. <sup>18</sup>/<sub>10</sub> 1749 i Sthm.

--:8. *Beata*, f. <sup>28</sup>/<sub>6</sub> 1724.

--:9. *Magdalena*, f. <sup>1</sup>/<sub>6</sub> 1726, † <sup>2</sup>/<sub>11</sub> 1728.

#### tab. 5.

4b:6. *Johan*, se tab. 3, f. <sup>22</sup>/<sub>6</sub> 1695; kramhandl. i Sthm än 1745; g. 173. m. *Elisabeth Borchers*<sup>4</sup>, f. 1713, † enka <sup>19</sup>/<sub>5</sub> 1769.

<sup>2</sup>G. 1. <sup>15</sup>/<sub>6</sub> 1704 m. *Petrus Lithelius* (fr. Hageby-höga), † 1705, student.

<sup>3</sup>Liksom de följande barnen.

<sup>4</sup>Dtr af *Johan Borchers*, handelsm. i Sthm, & *Brita Scheder*, syster till *Christina Scheder*, g. *Fult*, 11:197.

## Barn [5b:1—5b:5]:

- 5b:1. *Johan Daniel*, f. 173(8); reste utrikes.  
 --:2. *Maria Christina*, f. 17(40); lefde og. 1776.  
 --:3. *Brita Elisabeth*, f. 174(2), † og. (<sup>25</sup>/<sub>5</sub>) 1769.  
 --:4. *Carl Jacob*, f. 174(3); var uppsyn.man 1776.  
 --:5. *Ulrica*, f. 174(5); lefde og. 1776.

## tab. 6.

- 3--:7. *Johan*, se tab. 2, f. <sup>21</sup>/<sub>3</sub> 1666, † <sup>1</sup>/<sub>4</sub> 1736; handelsm. i Wadst.; g. <sup>18</sup>/<sub>11</sub> 1694 m. *Maria Andersdtr*, f. 16(69), † <sup>1</sup>/<sub>1</sub> 1726.

## Barn [4c:1—4c:4]:

- 4c:1. *Hans*, f. <sup>18</sup>/<sub>3</sub> 1697, bgrf. <sup>28</sup>/<sub>1</sub> 1736 i Nrkg; tullskrifv.; g. <sup>30</sup>/<sub>12</sub> 1722 m. enk. *Margareta Gråberg*, f. 167(6), † <sup>7</sup>/<sub>5</sub> 1760 i Wadst.  
 --:2. *Margareta*, f. <sup>13</sup>/<sub>5</sub> 1699, † enka <sup>28</sup>/<sub>10</sub> 1759 i Wadstena; g. der <sup>19</sup>/<sub>11</sub> 1727 m. *Sven Kjellstrand*, borg.  
 --:3. *Anders*, f. 1702, † 1750; se tab. 7.  
 --:4. *Eric*, f. 1707, † 1766; se tab. 8.

## tab. 7.

- 4c:3. *Anders*, se tab. 6, f. <sup>4</sup>/<sub>5</sub> 1702, † <sup>14</sup>/<sub>5</sub> 1750; borg. & tullbesök. i Wadst.; g. 1. <sup>20</sup>/<sub>10</sub> 1728 m. *Kerstin Johansdtr Wrång*, f. 170(2), † barnl. <sup>25</sup>/<sub>5</sub> 1742; 2. <sup>28</sup>/<sub>12</sub> 1742 m. *Anna Olofsdtr*.

---

<sup>5</sup>Dtr af *Anders Hansson*, rådm. i Wadst., & *Anna Nilsdtr*, samt syster till *Elisab. Andersdtr*, f. 1662, † 1740, g. 1685 m. *Jöns Ericsson*, f. 1658, † 1696, hosp.sysslom. i Wadst., föräldrar till *Sara Wetterstrand*, g. *Egelin*, 6:129.

## Son i 2:a giftet:

- 5c:1. *Johan*, f.  $\frac{4}{10}$  1744, †  $\frac{7}{4}$  1809; sjötullvaktmäst. i Wadst.; g.  $\frac{22}{4}$  1767 m. enk. *Maria Gran*, †  $\frac{7}{4}$  1811.

## Barn [6:1—6:4]:

- 6-:1. *Johan Gustaf*, f.  $\frac{8}{9}$  1767; lefde 1809.  
 --:2. *Anna Maria*, f.  $\frac{10}{12}$  1769, † enka  $\frac{18}{11}$  1810; g.  $\frac{24}{11}$  1797 m. *Johan Clas Holmdorff*, bleckslag.  
 --:3. *Daniel*, f.  $\frac{10}{6}$  1772, †  $\frac{20}{7}$  1776.  
 --:4. *Brita Catharina*, f.  $\frac{10}{12}$  1775, † före fadern.

## tab. 8.

- 4c:4. *Eric*, se tab. 6, f.  $\frac{10}{8}$  1707, †  $\frac{8}{8}$  1766 i Nrkgp; sjötullbesök. der; g. der 1.  $\frac{11}{10}$  1734 m. *Helena Wessman*, f. 1713, bgrf.  $\frac{1}{8}$  1741, 2.  $\frac{4}{11}$  1742 m. *Catharina Gerling*, f. 171(7), bgrf.  $\frac{8}{8}$  1781.

## Barn [5d:1—5d:10],

- deraf 3 [5d:1—5d:3] i 1:a & 7 [5d:4—5d:10] i 2:a giftet:  
 5d:1. *Maria Margareta*, f.  $\frac{10}{1}$  1735; var  $\frac{8}{9}$  1767 g. m. *Jöns Lundberg*, öfv.skär. i Sthm.  
 --:2. *Johan*, f.  $\frac{20}{8}$  1737, † barn.  
 --:3. *Helena Catharina*, f.  $\frac{20}{9}$  1738; lefde 1742, men ej 1766.  
 --:4. *Anna Lisa*, f.  $\frac{9}{9}$  1743, lefde enka  $\frac{7}{11}$  1781; g.  $\frac{9}{9}$  1762 m. *Nathanael Pelander*, styrman än 1767.  
 --:5. *David*, f.  $\frac{4}{8}$  1745, bgrf.  $\frac{8}{1}$  1749.  
 --:6. *Eva Stina*, f.  $\frac{9}{9}$  1748; lefde og.  $\frac{7}{11}$  1781.  
 --:7. *Eric*, f.  $\frac{24}{9}$  1750, bgrf.  $\frac{20}{9}$  s. å.  
 --:8. *Catharina*, f.  $\frac{4}{10}$  1751, †  $\frac{7}{6}$  1812; g.  $\frac{12}{10}$  1785

i Östra Ryd m. *Lars Lagerquist* (7:292), f. 1737,  
† 1800, kantor i Östra Eneby.  
5d:9. *David*, f.  $\frac{9}{5}$  1754, bgrf.  $\frac{23}{5}$  s. å.  
--:10. *Anders*, f.  $\frac{20}{11}$  1755; var styrman  $\frac{7}{11}$  1781 &  
då på utrikes sjöresor.

### **Langelius. 3:140, not 3.**

Yngsta slägtens stamfäder.

*Nils*, antagl. f. i början af 1600-talet, blef far till  
*Bengt Nilsson* i Brånsta (S:t Joh. s:n vid Nrkg),  
som lefde än 1707.

Son:

3-:1. *Nils Bengtsson*, f. 1680, †  $\frac{9}{8}$  1758; bodde i  
Brånsta än 1711, men redan 1719 i Åselsta  
(Tingsta); g. 1. 170(7) m. *Elin Ericsdtr*, f. 167(6),  
bgrf.  $\frac{27}{2}$  1710; 2.  $\frac{18}{11}$  1710 m. *Kerstin Aronsdtr*,  
f.  $\frac{29}{10}$  1682 i Smeby (S:t Joh. s:n), †  $\frac{17}{9}$  1756.  
Släktnamn antogs af den 2:e bland hans

Söner [4:1—4:2], en i hvar gift:

4-:1. *Eric Nilsson*, f.  $\frac{9}{11}$  1707, bgrf.  $\frac{28}{12}$  s. å.  
--:2. *Bengt Brandström*, f.  $\frac{24}{9}$  1711 i Brånsta, †  $\frac{21}{10}$   
1776 i Srkg; prest, kollega & apologist i Sr-  
kpg; g.  $\frac{23}{2}$  1748 m. *Beata Ellsabeth Spalding*  
(13:220), dp.  $\frac{27}{7}$  1725, †  $\frac{8}{2}$  1789. — Af 10 barn  
var äldst

Sonen;

5-:1. *Jacob Brandström*, f.  $\frac{3}{9}$  1748, †  $\frac{3}{8}$  1782; fil.  
m:r, prest, pred. i Nrkg; g.  $\frac{12}{10}$  1776 m. *Eva*



*Christina Langelia* (omg.  $^{24}/_{10}$  1790 *Löfgren*, 10:353), f.  $^{25}/_{11}$  1755, †  $^{2}/_{7}$  1718. — Hennes slägt-namn upptogs af deras

Son:

6-:1. *Olof Johan Langelius* (3:140), f.  $^{11}/_{4}$  1778, †  $^{18}/_{12}$  1824; kryddkräm. i Nrkg.

Son:

7-:1. *Jacob Wilhelm Langelius*, f.  $^{20}/_{6}$  1804, †  $^{9}/_{2}$  1894; ldkamrer. Hans ättlingar se 3:141.

## **Lindahl** (i Norrköping).

Under 1700-talet funnos i Nrkg två framstående slägter med detta namn, men utan känt samband.

### **Äldre släkten.**

#### **tab. 1.**

1-:1. *Lorens Lindahl* (d. ä.), handelsman i Nrkg än 1745; g. 17(06?) m. *Anna (Olofsdtr) Norberg*, f. 168(6), † enka (bgrf.  $^{9}/_{2}$ ) 1756.

Barn [2:1—2:10]:

2-:1. *Brita*, lefde enka 1756; g.  $^{4}/_{1}$  1726 m. *Abraham Torstensson*, f. 1696, bgrf.  $^{20}/_{5}$  1751, hög. & handelsm. i Nrkg.

--:2. *Lorens* (d. y.); se tab. 2.

--:3. *Olof* (d. ä.); se tab. 5.

--:4. *Anna Greta*<sup>1</sup>, f. 17(19), †  $^{29}/_{4}$  1754; g.  $^{28}/_{12}$  1736 m. *Bengt Eklund*<sup>2</sup>, †  $^{9}/_{7}$  1765, kornett.

<sup>1</sup>Dtr, g. *Wahlberg*, se nedan.

<sup>2</sup>Omg.  $^{28}/_{5}$  1755 m. *Anna Marg. (Adlerklo, f.) Rosenströle*.

- 2-:5. *Stina Lisa*, f.  $\frac{2}{8}$  1720, † 175(4); g. 1.  $\frac{28}{11}$  1739 m. *Bryngel Licentus*, † 1740, handelsm. i Westervik; 2.  $\frac{26}{11}$  1743 m. *Anders Prytz*, insp. på Hults bruk.  
 --:6. *Catharina*, f.  $\frac{4}{11}$  1722; var 1756 g. m. *Johan Henric Hessler*, bundtmak. i Sthm.  
 --:7. *Hedvig*, f.  $\frac{9}{8}$  1724, bgrf.  $\frac{19}{8}$  s. å.  
 --:8. *Hedvig*, f.  $\frac{28}{8}$  1726, † före 1756.  
 --:9. *Johan*, f. 1727, † 1778; se tab. 8.  
 --:10. *Charlotta*, f.  $\frac{17}{8}$  1729, bgrf.  $\frac{27}{8}$  s. å.

## tab. 2.

- 2-:2. *Lorens* (d. y.), se tab. 1, antagl. f. omkr. 1710 & † omkr. 1770; handelsm. i Nrkg; g. 1740 m. *Catharina Mæchel* (12:328), f. 1716, bgrf.  $\frac{16}{8}$  1767.

## Barn [3a:1—3a:11]:

- 3a:1. *Lorens* (III), f.  $\frac{28}{1}$  1742, † ung.  
 --:2. *Ingrid Margareta*, f.  $\frac{18}{11}$  1743, † enka; g. 1767 m. *Jacob Strandberg*, f. 1742, †  $\frac{1}{1}$  1773, handelsm. & fabr. i Nrkg.  
 --:3. *Herman*, f. 1745, † 1782; se tab. 3.  
 --:4. *Jöran*, f. 1747, † 18. .; se tab. 4.  
 --:5. *Anna Catharina*, dp.  $\frac{26}{4}$  1748, † og. (bgrf.  $\frac{18}{8}$ ) 1767.  
 --:6. *Brita Helena*, dp.  $\frac{1}{8}$  1749; g.  $\frac{16}{8}$  1785 m. *Lars Peter Wahlsten*, geschwornen.  
 --:7. *Maria Charlotta*, dp.  $\frac{26}{11}$  1750; g.  $\frac{26}{8}$  1776 m. *Bengt Edward Ekerman* (4:92), f.  $\frac{1}{2}$  1728, † 1785, ryttmäst.  
 --:8. *Ulrica*, f.  $\frac{16}{8}$  1752, bgrf.  $\frac{4}{8}$  s. å.

3a:9. *Johan Fredric*, dp.  $^{17}_{10}$  1753.

--:10. *Lars* (V), f.  $^{19}_{11}$  1756.

--:11. *Sven Olof*, f.  $^{20}_{11}$  1757, bgrf.  $^{2}_{1}$  1758.

tab. 3.

3a:3. *Herman*, se tab. 2, dp.  $^{4}_{1}$  1745, †  $^{27}_{4}$  1782; handelsm. & fabr. i Nrkg; g. 1. 176(7) m. *Anna Catharina Keiser*, †  $^{1}_{4}$  1771; 2.  $^{20}_{11}$  1771 m. (sin farbrors, 2:9, svägerska) *Magdalena Christina Leopoldt*, f.  $^{12}_{4}$  1754, † barnl.  $^{29}_{10}$  1785.

Barn i 1:a giftet [4a:1—4a:2]:

4a:1. *Lorens Magnus*, f.  $^{20}_{9}$  1768, lefde  $^{24}_{10}$  1782.

--:2. en dtr, dödf.  $^{14}_{1}$  1771.

tab. 4.

3a:4. *Jöran*, se tab. 2, f.  $^{9}_{8}$  1747, † enkl.; fabr. i Nrkg, br.patr., rdgman; g.  $^{24}_{7}$  1787 m. *Maria Christina Dettow*, f.  $^{18}_{8}$  1759, †  $^{2}_{1}$  1800.

Barn [4b:1—4b:5]:

4b:1. *Maria Elisabeth*, f.  $^{12}_{11}$  1788.

--:2. *Catharina Charlotta*, f.  $^{9}_{11}$  1789.

--:3. *Hans Jöran*, f.  $^{22}_{8}$  1791.

--:4. *Christina Lovisa*, f.  $^{27}_{4}$  1792.

--:5. *Anders Gustaf*, f.  $^{11}_{7}$  1793.

tab. 5.

2-:3. *Olof* (d. ä.), se tab. 1, f. 171., † 1760; handelsm. i Nrkg; g. 174(2) m. *Hedvig Sophia Sandberg*<sup>3</sup>, i dess 1:a gifte<sup>4</sup>, f. 1722, † (åter) enka  $^{11}_{1}$  1795.

<sup>3</sup>Dtr af *Jacob Sandberg*, körsnär i Sthm, & *Anna Borg*, samt stjufttr af *Henric Focken* (bror till *Ida Focken*, g. *Christiernin*, 12:159).

## Barn [3b:1—3b:11]:

- 3b:1. *Lars* (IV), dp.  $\frac{19}{11}$  1742, †  $\frac{22}{8}$  1786 i Sthm.  
 --:2. *Anna Sophia*, f.  $\frac{9}{8}$  1745, bgrf.  $\frac{21}{1}$  1746.  
 --:3. *Jacob*, dp.  $\frac{5}{11}$  1746, bgrf.  $\frac{30}{11}$  1747.  
 --:4. *Olof* (d. y.), f. 1748, † 180.; se tab. 6.  
 --:5. *Carl*, dp.  $\frac{9}{8}$  1749, bgrf.  $\frac{22}{10}$  s. å.  
 --:6. *Johan Jacob*, dp.  $\frac{9}{8}$  1751, † 1785 i Sthm; handelsbokhåll.  
 --:7. *Hedvig Sophia*, f.  $\frac{11}{8}$  1752; lefde 1761, men ej 1795.  
 --:8. *Anna Charlotta*, dp.  $\frac{1}{11}$  1753, †  $\frac{14}{8}$  1754.  
 --:9. *Ulrica Charlotta*, f.  $\frac{20}{8}$  1755, bgrf.  $\frac{28}{8}$  s. å.  
 --:10. *Hans Anders*, dp.  $\frac{1}{8}$  1757; lefde 1761, men ej 1795.  
 --:11. *Adolph Fredric*, dp.  $\frac{1}{1}$  1760, bgrf.  $\frac{21}{1}$  s. å.

## tab. 6.

- 3b:4. *Olof* (d. y.), se tab. 5, dp.  $\frac{28}{1}$  1748, † 180.; superkargör, dir. vid OstInd. komp.; g.  $\frac{7}{1}$  1789 i Nrkgp m. *Charlotta Fredrica Jancke* (14:84), f.  $\frac{28}{8}$  1771, efterlefde  $\frac{10}{10}$  1808.

## Barn [4c:1—4c:4]:

- 4c:1. *Sophia Charlotta*, f.  $\frac{12}{11}$  1789, † enka 1837; g. m. ing. *Dietrichsson*.  
 --:2. *Johanna Fredrica*, f.  $\frac{29}{10}$  1790.  
 --:3. *Fredrica Dorothea*, f.  $\frac{31}{8}$  1792, †  $\frac{1}{8}$  1869 i Nykpg; g. 1815 m. *Carl Johan Ekerman* (4:89),

---

\*Omg. /: 1761 m. *Eric Stenbom*, gr.handl. i Nrkgp, m. hvilken sonen *Eric Stenbom*, f.  $\frac{24}{4}$  1765, † og.  $\frac{29}{1}$  1797, fabr. i Nrkgp.

f. 1778, † 1845, gr.handl. i Sthm, R. N. O., R. C. XIII:s O.

4c:4. *Olof Fredric*, f. 1794, † 1853; se tab. 7.

**tab. 7.**

4c:4. *Olof Fredric*, se tab. 6, f.  $\frac{9}{8}$  1794 i Nrkg, † der  $\frac{3}{8}$  1853; kapten vid 1:a lifgren.reg.; g. 1.  $\frac{3}{7}$  1821 m. *Sophia Arosenius*<sup>3</sup>, f.  $\frac{9}{8}$  1801, †  $\frac{9}{8}$  1831; 2. 1837 m. *Sophia Juliana Rundeborg*, f.  $\frac{26}{7}$  1807, †  $\frac{18}{1}$  1896 på Helgesta (Kuddby).

Barn [5:1—5:6],

deraf 4 [5:1—5:4] i 1:a & 2 [5:5—5:6] i 2:a giftet:

5-:1. *Johan Olof*, f. 1823, † og. 1894 i Grödinge; handelsbokhåll. i Sthm.

--:2. *Lovisa Fredrica*, f. 1824, † 1861; g. 1846 m. skådespel. *Norelius*.

--:3. *Sophia Dorothea*, f.  $\frac{10}{1}$  1825, †  $\frac{3}{1}$  1892; g.  $\frac{26}{7}$  1851 m. *Eric Ericsson*, f.  $\frac{24}{8}$  1818, †  $\frac{11}{8}$  1887, prost i Öfver & Ytter Jerna (Srmlld).

--:4. *Carl Melcher*, f.  $\frac{11}{8}$  1827, † barnl.  $\frac{1}{8}$  1863 i Kina; sjökapten i Sthm; g.  $\frac{20}{4}$  1857 m. *Sally Olivia Wilhelmina Lind*, f.  $\frac{20}{1}$  1832, bor i Sthm.

--:5. *Axel Fredric*, f.  $\frac{1}{7}$  1840, †  $\frac{21}{8}$  1853.

--:6. *Amalia Elisabeth (Amelie)*, f.  $\frac{3}{8}$  1842; bor i Sthm; g.  $\frac{15}{8}$  1865 m. *Fredric Wilhelm Georg Sidwall*, f.  $\frac{17}{8}$  1836, †  $\frac{8}{1}$  1889, fil. d.r., lektor i Nrkg, rektor i Hudiksvall, R. N. O.

---

<sup>3</sup>Dtr af *Christina Lovisa Widmark* (7:476) & sondtr af *Agnes Hülphers* (5:275).

## tab. 8.

2-:9. *Johan*, se tab. 1, f.  $\frac{3}{4}$  1727, †  $\frac{20}{8}$  1778; handelsm. i Nrkg; g. 1.  $\frac{17}{11}$  1757 m. *Margareta Hultman* (10:265), f.  $\frac{11}{8}$  1733, †  $\frac{1}{8}$  1764; 2.  $\frac{24}{10}$  1765 m. *Martha Margareta Leopoldt*<sup>6</sup>, f.  $\frac{18}{8}$  1749, †  $\frac{5}{8}$  1832.

Barn [3c:1—3c:4],

deraf 2 [3c:1—3c:2] i 1:a<sup>7</sup> & 2 [3c:3—3c:4] i 2:a giftet:  
3c:1. *Lars Jöran*, f.  $\frac{21}{8}$  1758; student, var f. d. handelsbetj. 1793.

--:2. *Johan*, f.  $\frac{12}{12}$  1761; var färg.ges. 1793.

--:3. *Anna Christina*, f.  $\frac{20}{1}$  1767, †  $\frac{20}{11}$  1768.

--:4. *Carl Adam*, f.  $\frac{14}{12}$  1768, †  $\frac{1}{8}$  1771.

## Yngre släkten.

Stamfadern, hvars namn ej är känt, bodde ej i Nrkg, men dit inflyttade 2 hans söner: *Peter* (tab. 1) & *Enoch* (tab. 2).

## tab. 1.

2-:1. *Peter Lindahl*, f. 1723, †  $\frac{9}{8}$  1800; gr.handl. i Nrkg; g. der  $\frac{20}{8}$  1752 m. *Christina Scharf* (*Skarp*) el. *Lindroth* (fr. Söderhamn)<sup>8</sup>; f. 1723, †  $\frac{28}{8}$  1786.

<sup>6</sup>Omg.  $\frac{20}{8}$  1781 m. *Samuel Theodor Strömberger*, f.  $\frac{16}{8}$  1749, †  $\frac{22}{1}$  1793, br.pred. vid Finspång.

<sup>7</sup>Härmed rättas 10:265 not 1.

<sup>8</sup>Syster till *Michael Lindroth*, f. 1717, † 1785, handelsm. i Nrkg, br.pat., g. 1747 m. *Anna Margareta Drews*, f. 1721, † 1768 (stjufdtr af *Christina de*

## Barn [3a:1—3a:6]:

- 3a:1. *Valerius*, f.  $^{21}/_1$  1755, bgrf.  $^{20}/_8$  s. å.  
 --:2. *Peter*, f.  $^6/_8$  1756, bgrf.  $^{18}/_8$  s. å.  
 --:3. *Hedvig Catharina*, f.  $^{16}/_4$  1757, † ung.  
 --:4. *Maria Margareta*, f.  $^{20}/_7$  1758, † ung.  
 --:5. *Michael Enoch*, f.  $^5/_8$  1760, † ung.  
 --:6. *Johan Niclas*, f.  $^{12}/_8$  1762, †  $^{20}/_1$  1813; student,  
 gr.handl. i Nrkg, br.patr.; g. 1791 m. *Gusta-  
 va Eleonora Gjörwell* (12:242), f. 1769, † 1840.

## tab. 2.

- 2-:2. *Enoch Lindahl*, f. 1731, †  $^{80}/_8$  1798; handelsm.  
 i Nrkg; g. 1.  $^{24}/_9$  1761 m. *Anna Christina  
 Broocman* (14:44 not 7), dp.  $^{21}/_8$  1733, bgrf.  $^{19}/_{11}$   
 1769; 2. 1771 m. *Anna Catharina (Westerberg,*  
 4:290, f.) *Ljung*, f. 1739, †  $^{27}/_7$  1777.

## Barn [3b:1—3b:7],

- deraf 3 [3b:1—3b:3] i 1:a & 4 [3b:4—3b:7] i 2:a giftet:  
 3b:1. *Christina Charlotta*, f.  $^{10}/_7$  1762, †  $^{20}/_{11}$  1783; g.  
 17(79) m. *Anders Asplund*, handelsm.  
 --:2. *Maria Catharina*, f.  $^6/_9$  1763; g.  $^9/_{10}$  1788 m.  
*Johan Fredric Eggers*, snick.  
 --:3. *Anna Elisabeth*, f.  $^{20}/_8$  1767, bgrf.  $^{11}/_8$  1769.  
 --:4. *Enoch*, f.  $^{16}/_8$  1772; lefde 1778, men ej 1798.  
 --:5. *Anna Christina*, f.  $^{12}/_7$  1773, bgrf.  $^5/_9$  s. å.  
 --:6. *Ulrica Lovisa*, f.  $^5/_8$  1775; g.  $^7/_7$  1797 m. *An-  
 ders Wessling*<sup>9</sup>, snick.ålderm. i Nrkg.  
 --:7. *Hedvig Sophia*, f.  $^5/_4$  1777, bgrf.  $^{15}/_8$  s. å.

*Bruyn*, 13:171 not 11). De hade 4 döttrar, gifta: en  
*Brunbeck*; en *Gildeberg*; en *Göthe* (3:101); & en  
*Wadström* (3:233).

## Lindeman (Lindsköld).

### tab. 1.

Stamfadern *Olof*, som lefde vid medlet af 1500-talet, hade sonen

2-:1. *Håkan Olofsson*<sup>1</sup>, borg. i Skeninge; g. m. *Brita Svensdtr*<sup>2</sup>.

Son:

3-:1. *Olof Håkansson*, antagl. f. senast omkr. 1590, † <sup>9</sup>/<sub>7</sub> 1665; rådm. i Sken. redan 1621, borgmäst. der 1625, åter rådm. 1627, åter borgmäst. 1653, tog afsked 1659; g. 1. 16(20?) m. *Margareta Ericsdtr Nordanwäder* (se nedan), † <sup>17</sup>/<sub>8</sub> 1635; 2. <sup>1</sup>/<sub>12</sub> 1635 m. *Brita Joensdtr*<sup>3</sup>, † barnl. <sup>8</sup>/<sub>8</sub> 1643; 3. <sup>17</sup>/<sub>8</sub> 1645 m. *Ingeborg Hansdtr* (14:33), † <sup>14</sup>/<sub>4</sub> 1659. — Slägtnamnet *Lindeman* antogs af de uppvuxna bland hans

Barn [4:1—4:14],

deraf 9 [4:1—4:9] i 1:a<sup>4</sup> & 5 [4:10—4:14] i 3:e giftet:

<sup>9</sup>G. 1. <sup>19</sup>/<sub>10</sub> 1785 m. *Charlotta Brinkman*, f. 1763, † <sup>20</sup>/<sub>11</sub> 1796.

<sup>1</sup>Kallas i Norrköpings minne (af Sundelius) *Håkan Svensson* (6:187 not 2), f. 1558, † 1622, köpm. i Nrkg & g. m. *Botila Thuresdtr* fr. Thorsrum.

<sup>2</sup>Dtr af *Sven Olofsson*, krkhrd. i Seglora, samt faster till *Sven Bengtsson*, f. 1592, † 1671, rådm. i Gtbg, hvars sonsöner adlades *Carlhelm Gyllensköld*.

<sup>3</sup>Dtr af *Joen Ericsson*, † 1607, rådm. i Sken., & *Maria Svensdtr*, † 1621.

<sup>4</sup>Enl. en omkr. 1644 förfärdigad grafsten, som anför 6 söner (3 *E. O.s.*, 2. *A. O.s.*, & 1 *S. O.s.*) & 3 döttrar (2 *M. O.d.* & 1 *A. O.d.*).



- 4-:1. *Eric*  
 --:2. *Anders*  
 --:3. *Sven* el. *Samuel*  
 --:4. *Eric*  
 --:5. *Margareta*  
 --:6. *A(nna)*  
 --:7. *Anders*, se tab. 2.
- } döda unga.
- :8. *Eric Lindeman*, <sup>20</sup>/<sub>7</sub> 1669 adlad *Lindensköld* samt <sup>24</sup>/<sub>12</sub> 1686 frih. & <sup>10</sup>/<sub>12</sub> 1687 grefve *Lindsköld*, f. <sup>2</sup>/<sub>2</sub> 1634, † <sup>11</sup>/<sub>6</sub> 1690; kungl.råd m. m.<sup>3</sup>; g.<sup>6</sup> <sup>7</sup>/<sub>6</sub> 1669 m. *Elisabeth Cronström*, f. <sup>28</sup>/<sub>4</sub> 1653, † <sup>15</sup>/<sub>2</sub> 1718.
- :9. *Margareta Lindeman*, dp. <sup>5</sup>/<sub>6</sub> 1635, † <sup>20</sup>/<sub>10</sub> 1668; g. <sup>15</sup>/<sub>6</sub> 1654 m. *Jöns Larsson Nyman* (se nedan), † <sup>28</sup>/<sub>1</sub> 1708, rådman i Skeninge.
- :10. *Elisabeth*, dp. <sup>24</sup>/<sub>5</sub> 1646, † <sup>18</sup>/<sub>8</sub> 1647.
- :11. *Samuel*, dp. <sup>26</sup>/<sub>1</sub> 1648, † <sup>17</sup>/<sub>7</sub> s. å.
- :12. *Olof Lindeman*, dp. <sup>12</sup>/<sub>8</sub> 1649; kontrollör i Riga 1675, licentförvalt. i Wiborg & i Nyen.

---

<sup>3</sup>Egde bland annat Hundevad vid Skeninge, som han kallade Lindevad & der enkan emellanåt bodde, enär grefvinnan & »fröknarna» på Lindevad (alltså lefde mer än en dtr efter fadern) stundom voro faddrar i Skeninge.

<sup>4</sup>Enl. Sundelius blef han som student g. 1. 1657 m. *Greta Jonsdtr* fr. Eldslösa, † 1659 (då mannen var utomlands), m. hvilken sonen *Jon* (kallade sig) *Hansson*, f. 1658 i Eldslösa, upptogs som son af (sin ? faster) *Botila Olofsdtr*, g. m. *Hans Andersson* i Stora Lund (Flista), blef sjelf bonde samt g. m. *Brita Larsdtr* & far till flera barn.

4-:13. *Henric Lindeman*, dp.  $^{18}/_{11}$  1651; lefde än 1665.

--:14. *Hans*, dp.  $^{20}/_{11}$  1653, †  $^1/_2$  1655.

**tab. 2.**

4-:8. *Anders Lindeman*, assessor i kmrrev. 1676; g. m. *Anna Piper*<sup>1</sup>.

Döttrar [5a:1—5a:5]:

5a:1. *Margareta*; g. m. *Olof Edner*, prov.insp. i Finl.

--:2. *Anna*; g. m. *Jöran Forst*, insp. vid stora sjö-tullen.

--:3. *Catharina*, †  $^{24}/_{11}$  1692; g.  $^1/_1$  1683 m. *Nils Klinte*, 1687 adlad *Klintenhjelm*, f. 1653, † 1707, statskmsarie.

--:4. *Maria*<sup>2</sup>, lefde enka 1697; var 1690 g. m. *Magnus Rant* (se nedan), tullnär i Helsingfors.

--:5. *Elisabeth*; g. m. en not. i Narva.

---

**Liwijs. 5:312.**

**Falu-grenen.**

Stamfadern *Måns*, som lefde mot slutet af 1500-talet, hade sonen

**tab. 1.**

2-:1. *Jon Månsson*, borg. i Srkpg & befalln.man på Lilljesta; g. m. *Catharina Johansdtr*. Slägtnamnet antogs af deras båda

---

<sup>1</sup>Dtr af *Henric (Berndtsson) Piper*, öfv.borgmäst. i Nyen (farbror till kgl. rådet greve *Carl Piper*, 7:435), & *Catharina (Johansdtr) Andeflycht*.

<sup>2</sup>*Maria Lindman*, f. 166(5) †  $^6/_4$  1737 i Wadst. (bgrf. i Sken.), g. m. *Joachim Ide*, f. 167(6), †  $^{20}/_4$  1748, tullnär i Wadstena.

## Söner [3:1—3:2]:

3-:1. *Botwid Liwijn*; se tab. 2.

--:2. *Magnus Liwijn*, f.  $^{27}/_{12}$  1622, †  $^{17}/_8$  1681, då prost i Säby (Smål.); g.  $^{2}/_7$  1658 i Nrkg m. *Margareta Prytz*<sup>1</sup>, i dess 1:a gifte<sup>2</sup>, f. 164(1). -- Från dem prestsläkten (5:313—319).

## tab. 2.

3-:1. *Botwid Liwijn*, se tab. 1, f. senast omkr. 1620, lefde än 1668 (men ej 1678); handelsm. & rådm. i Falun; g. antagl. 164(8) m. *Christina Hansdtr*, f. 162(8), † enka (bgrf.  $^{28}/_8$ ) 1691 i Falun.

## Barn [4a:1—4a:8]:

4a:1. *Maria*<sup>3</sup>, f. 16(50), †  $^{30}/_{12}$  1712; g. 1.  $^{1}/_9$  1668 i Falun m. *Thomas Rycker*<sup>4</sup>, f.  $^{7}/_{12}$  1624, †  $^{22}/_6$

---

<sup>1</sup>Dtr af *Clas Prytz*, f. 1585, †  $^{18}/_8$  1658, prost i Nrkg, & *Karin Holm*, f. 1617, bgrf.  $^{17}/_{12}$  1654, g.  $^{22}/_6$  1640, dtr af *Hans Matsson* (5:452), prost i Nrkg.

<sup>2</sup>Omg. 1685 m. *Eric Hedænius*, f. i Hesta i Skärkind s:n & dp.  $^{5}/_{10}$  1654, †  $^{1}/_6$  1704, då krkhrd. i Mästerhult. Han var son af *Hans Folkesson* i Hesta & *Maria Nilsdtr*, omg.  $^{1}/_3$  1659 m. *Måns Andersson*, m. hvilken sonen *Hans Månsson*, dp.  $^{29}/_6$  1661, †  $^{29}/_6$  1743, rusthåll. i Hesta.

<sup>3</sup>Efterlemnade 5 barn i 2:a giften (*von der Lieth*): *Anna Maria*, f. 1673, †  $^{11}/_{12}$  1736, g. 1692 m. *Reinhold Groth*, †  $^{12}/_8$  1736; *Peter*, f. 1678, † 1742; *Magnus*, f. 1679, † 1740; *Christina*, f. 168(2), † 1728, g. 1. 1703 m. *Johan Gother*, & 2. 1727 m. *Zacharias Hjælmerus*; & *Botwid*, f. 1686, † 1733; alla handelsmän i Sthm.

<sup>4</sup>En syster, g. *Hobe* (11:242), & en syster, g. *Bulich* (11:115).

1669, handelsm. i Sthm; 2. der <sup>17</sup>/<sub>10</sub> 1672 m. *Didric von der Lieth*<sup>5</sup>, † <sup>20</sup>/<sub>2</sub> 1700, handelsm. i Sthm.

- 4a:2. *Johan (Hans)*, f. 165(2), † 1703; se tab. 3.  
 --:3. *Magnus*, f. 1653, † 1681; se tab. 7.  
 --:4. *Botwid*, f. 165(5), † 1710; se tab. 8.  
 --:5. *Henric*, f. 165.; stud. i Ups. 1665; g. <sup>9</sup>/<sub>8</sub> 1685 i Falun m. *Anna (Mårtensdtr) Nordström*.  
 --:6. *Brita*<sup>6</sup>, f. 16(60), bgrf. <sup>21</sup>/<sub>4</sub> 1726; g. 1. <sup>21</sup>/<sub>8</sub> 1678 i Sthm m. *Parman Hilcke*, f. <sup>8</sup>/<sub>11</sub> 1649, † <sup>14</sup>/<sub>4</sub> 1694, handelsm. i Sthm; 2. <sup>2</sup>/<sub>2</sub> 1697 m. d:o der *Johan Luther*<sup>7</sup>, f. 1660, † <sup>20</sup>/<sub>4</sub> 1716.  
 --:7. *Helena*<sup>8</sup>, † <sup>4</sup>/<sub>11</sub> 1721; g. <sup>4</sup>/<sub>10</sub> 1681 i Sthm m. *Hans Kröger, Hansson*, † <sup>19</sup>/<sub>8</sub> 1714, handelsm. i Sthm.

<sup>5</sup>G. 1. 1661 m. *Anna Maria (Petersdtr) Benning*.

<sup>6</sup>Efterlemnade 6 barn (*Hilcke*): *Lucia*, g. *Zachau* (9:501); *Johan*, f. 1682, † 1743, handelsm. i Sthm; *Christina*, f. 1683, † enka 1757, g. m. *Hans Dassau*, rådm. i Sthm; *Maria Magd.*, f. 1685, † enka 1754, g. m. *Paul Timm*, br.pat.; *Herman*, f. 1690, † 1764, handelsm. i Sthm; & *Carl*, f. 1692, † 1746, tullinsp. i Srkpg.

<sup>7</sup>G. 1. 1692 m. *Christina Insen*, f. 1675, † 1696.

<sup>8</sup>Barn (*Kröger*): *Christina*, f. 1683, lefde än 1762, g. 1703 m. *Eric Wadström*, † 1728, kaffekok. i Sthm; *Botwid*, f. 1685, † i Batavia; *Hans*, f. 1686, † 1759, kämnär i Sthm, g. 1. m. *Maria Loos* (9:61 not 3) & 2 m. *Hedv. Eleon. (Holm, f.) Goldtberg*; *Paul*, f. 1688, † 1762, handelsm. i Sthm; *Johan Christian*, f. 1691, † 1756, traktör i Sthm, g. m. *Brita Lund*; *Anna Helena*, f. 1694, † 1758, g. m. *Peter Lönberg*, skrädd. i Sthm; *Maria*, f. 1696, g. m. *Petter Millian-*

4a:8. *Christina*; g.  $^{28}/_7$  1695 i Sthm m. *Petter Lindman*, † enkl.  $^{27}/_8$  1736, kämnär i Sthm.

## tab. 3.

4a:2. *Johan (Hans)*, se tab. 2, f. 165(2), †  $^{22}/_8$  1703; stud. i Ups. 1665, handelsm. i Sthm; g. der  $^{22}/_4$  1683 m. *Sara Andersen* (11:42), dp.  $^{26}/_4$  1665, † enka  $^{12}/_8$  1703.

## Barn [5a:1—5a:9]:

5a:1. *Christina*<sup>o</sup>, dp.  $^{5}/_8$  1684, †  $^{5}/_7$  1724; g.  $^{4}/_{10}$  1703 m. *Gustaf Billman*, †  $^{20}/_4$  1752, handelsm. & rådm. i Sthm.

--:2. *Botwid*, dp.  $^{31}/_9$  1685.

--:3. *Thomas*, f.  $^{5}/_8$  1687.

--:4. *Hans*, f. 1690, † 1739; se tab. 4.

--:5. *Carl Magnus*, f. 1691, † 1764; se tab. 5.

--:6. ett barn, dp.  $^{20}/_8$  1694.

--:7. *Alexander*, dp.  $^{18}/_{10}$  1696.

--:8. *Sara Margareta*, dp.  $^{28}/_{12}$  1697, †  $^{27}/_8$  1716; g.  $^{24}/_4$  1715 m. *Henric Bruun* (11:112), f. 1672, † 1722, handelsm. i Sthm.

--:9. *Ursila Augusta*, dp.  $^{24}/_8$  1700; g.  $^{8}/_{10}$  1725 m. *Georg Henric Tyrohl*, kapten.

---

*der*, kryddkräm.; *Cath.*, f. 1697, antagl. † og.; *Brita*, f. 1700, † og. 1727; & *Magnus*, f. 1704, fältsk.ges.

<sup>o</sup>Barn (*Billman*): *Gustaf*, f. 1706, till sjös; *Sara Charl.*, g. *Standaert* (11:424); *Hedv.*, f. 1711, † enka 1760, g. 1737 m. *Jacob Richardsson*, assessor; *Eleon.*, f. 17(19); *Engel Marg.*, f. 1722, † 1756, g. m. *Christer Risberg*, adv.fiskal; & *Ulrica Juliana*, f. 1724.

## tab. 4.

5a:4. *Hans*, se tab. 3, dp.  $\frac{5}{12}$  1690, †  $\frac{25}{11}$  1739; handelsm. i Sthm; g.  $\frac{4}{10}$  1722 m. *Juliana Catharina Holmberg*, f. 170(2), †  $\frac{6}{12}$  1753.

## Barn [6a:1—6a:10]:

6a:1. *Johan Gustaf*, dp.  $\frac{24}{6}$  1723, † ung.

--:2. *Carl Fredric*, dp.  $\frac{80}{7}$  1724, lefde 1741.

†:3. *Sara Margareta*, dp.  $\frac{18}{8}$  1725, † barnl.  $\frac{12}{6}$  1798; g.  $\frac{10}{10}$  1758 m. *Gustaf Ekman*, f. 1711, †  $\frac{8}{12}$  1794, kmsarie vid karta sig.kont.

--:4. *Juliana*, dp.  $\frac{1}{1}$  1727, † og.  $\frac{18}{12}$  1801.

--:5. *Christina*, dp.  $\frac{12}{12}$  1728, †  $\frac{25}{12}$  1730.

--:6. *Helena*, f. 1729, lefde 1741.

--:7. *Abraham*, f.  $\frac{4}{6}$  1730, lefde 1798 (då utrikes), men ej  $\frac{1}{12}$  1801; sidenfabr.

--:8. *Gabriel*, f.  $\frac{8}{10}$  1731, lefde 1798 (då utrikes), men ej  $\frac{1}{12}$  1801; guldsmed.

--:9. *Beata Maria*, f.  $\frac{8}{6}$  1734, lefde  $\frac{20}{1}$  1802 (då ensam af syskonen); g.  $\frac{1}{10}$  1762 m. *Mattias Sandberg*, f. 173(1), † 1780, kassör vid karta sig.kont.

--:10 *Hedvig Sophia*, f.  $\frac{8}{6}$  1738, † s. å. el. 1739.

## tab. 5.

5a:5 *Carl Magnus*, se tab. 3, dp.  $\frac{1}{10}$  1691, †  $\frac{15}{1}$  1764; handelsm. i Sthm, sedan insp. vid spinnhuset; g.  $\frac{17}{4}$  1722 m. (sin fasters, 4a:7, dtrdtr) *Brita Christina Dassau*, dp.  $\frac{1}{7}$  1702, †  $\frac{22}{4}$  1753.

## Barn [6b:1—6b:4]:

6b:1. *Hans*, f. 172(4), † omkr. 1760; bokhåll. vid spinnhuset.

6b:2. *Botwid*, f. 172(6); fältskär; troddes 1764 vistas i Surinam.

--:3. *Carl Magnus*; se tab. 6.

--:4. *Sara Sophia*, † <sup>24</sup>/<sub>7</sub>, 1743.

tab. 6.

6b:3. *Carl Magnus*, se tab. 5, antagl. f. omkr. 1728, lefde än <sup>18</sup>/<sub>11</sub>, 1758, men ej <sup>18</sup>/<sub>1</sub>, 1764; sergeant vid lifgardet; g. m. (sin farfars brorsdtr, 5b:2, dtrdtr) *Hedvig Sophia Kjellman*, som antagl. efterlefde <sup>22</sup>/<sub>5</sub>, 1769.

Dotter:

7a:1. *Carolina Catharina*, f. 175(4), lefde än <sup>22</sup>/<sub>5</sub>, 1769.

tab. 7.

4a:3. *Magnus*, se tab. 2, f. <sup>22</sup>/<sub>8</sub>, 1653, † <sup>2</sup>/<sub>7</sub>, 1681; stud. i Ups. 1665, br.patr. i Wrml.; g. 1. <sup>8</sup>/<sub>8</sub>, 1677 m. *Christina Strokirch (Ewersdtr)*, f. <sup>5</sup>/<sub>2</sub>, 1658, † <sup>20</sup>/<sub>5</sub>, 1679; 2. <sup>24</sup>/<sub>8</sub>, 1680 m. *Anna Linroth (Eliasdtr)*<sup>10</sup>, f. <sup>6</sup>/<sub>2</sub>, 1657, † <sup>7</sup>/<sub>7</sub>, 1730.

Döttrar [5b:1—5b:2], en i hvar gift:

5b:1. *Christina Maria*, f. <sup>20</sup>/<sub>5</sub>, 1679, † s. d.

--:2. *Catharina (Karin)*<sup>11</sup>, f. 1681, † <sup>14</sup>/<sub>4</sub>, 1755; g. 1. m. *Anders Warg*, ldkamrer; 2. 1710 m. (sin halfbrors sväger) *Eric Georg Rosenstråle*, f. 1675, † 1741, ryttmäst.

<sup>10</sup>Omg. <sup>19</sup>/<sub>5</sub>, 1684 m. *Johan Asver*, 1693 adl. *Adlerklo*, f. 1654, † 1706, hdhfd.

<sup>11</sup>Hade 7 uppvuxna barn, deraf 5 i 2:a giftet (*Rosenstråle*), se Anr. 3:507 (tab. 20), & 2 i 1:a giftet (*Warg*): *Christina*, f. 170(3), † og. <sup>5</sup>/<sub>2</sub>, 1769; & *Anna Catharina*, g. m. *Johan Kjellman*, sekret, som 1769 efterlefde m. 4 barn (deraf en dtr, se 6b:3 ovan).

## tab. 8.

4a:4. *Botwid*, se tab. 2, antagl. f. omkr. 1655, † <sup>27</sup>/<sub>8</sub> 1710; stud. i Ups. 1665, handelsm. & rådm. i Sthm; g. 168(8) m. *Engel Ritter*<sup>12</sup>, i dess 2:a gifte<sup>13</sup>, antagl. dp. <sup>29</sup>/<sub>8</sub> 1662 i Nrkg, † <sup>26</sup>/<sub>5</sub> 1739 i Sthm.

Barn [5c:1—5c:8]:

- 5c:1. *Gerdt*, dp. <sup>9</sup>/<sub>8</sub> 1689, † ung.  
 --:2. *Christina*, dp. <sup>18</sup>/<sub>7</sub> 1691, † <sup>28</sup>/<sub>8</sub> 1710 i Göteborg; g. <sup>13</sup>/<sub>4</sub> 1710 i Sthm m. *Matthias Schildt*<sup>14</sup>, handelsm. i Göteborg.  
 --:3. *Botwid*, dp. <sup>12</sup>/<sub>8</sub> 1692, † 1716; stud. i Ups. 1709.  
 --:4. *Engel*, dp. <sup>12</sup>/<sub>8</sub> 1694, † og. <sup>25</sup>/<sub>10</sub> 1712 i Sthm.  
 --:5. *Gerdt*, dp. <sup>9</sup>/<sub>8</sub> 1695, † ung.  
 --:6. *Margareta*<sup>15</sup>, dp. <sup>17</sup>/<sub>12</sub> 1696, † enka <sup>19</sup>/<sub>10</sub> 1758; g. <sup>24</sup>/<sub>6</sub> 1722 m. *Anders Corsar* (6:384 not 1), f. <sup>9</sup>/<sub>12</sub> 1669 i Skottl., handelsm. i Sthm.  
 --:7. *Maria*, dp. <sup>27</sup>/<sub>4</sub> 1698, † <sup>8</sup>/<sub>1</sub> 1/84; g. 1. <sup>22</sup>/<sub>11</sub> 1722

<sup>12</sup>Antagl. dtr af *Gerdt Ritter*, handelsm. i Nrkg, & *Catharina*.

<sup>13</sup>Enka eft. (*Henning*) *Gackenholtz* (som lefde 1684), m. hvilken dtrn *Catharina Gackenholtz*, g. <sup>20</sup>/<sub>9</sub> 1703 i Sthm m. *Jöns Nordenhjelm* (9:61 not 1, son af *Anders N.*, 13:205), lagman, v. president.

<sup>14</sup>Enkl. eft. *Clara Mathsen*, bgrf. <sup>9</sup>/<sub>8</sub> 1708.

<sup>15</sup>Hade 5 barn (*Corsar*): *Engel*, f. 1723, g. m. *Carl Dahlborg*, sekret.; *Marg. Cath.* (11:469 not 2), f. 1724, † 1733, g. 1764 m. *Olof Lindberg*, klädesfabr. i Sthm; *Abraham*, f. 1726, skeppskapten; *Gustaf*, kramhandl. i Sthm; *Maria Juliana*, g. *Weschau* (11:469); & *Jacob*, f. 1736.



m. *Daniel Burghard* (11:332 not 4), † <sup>25</sup>/<sub>9</sub> 1727, handelsm. i Sthm; 2. <sup>20</sup>/<sub>8</sub> 1729 m. *Leonhard Pinckhardt* (11:332), f. 1699, † 1775, gr.handl. i Sthm.

5c:8. *Juliana*, f. <sup>25</sup>/<sub>11</sub> 1703, † <sup>4</sup>/<sub>1</sub> 1737; g. <sup>17</sup>/<sub>8</sub> 1724 m. (sin fasters, 4a:7, sonhus halfbror) *Johan Martin Bellman* (9:61), f. 1692, † <sup>25</sup>/<sub>12</sub> 1737, bankosekret.

## Lonert.

### tab. 1.

1-:1. *Christopher Lonert*<sup>1</sup>, † <sup>1</sup>/<sub>4</sub> 1668; kprslag. i Nrkg; g. der <sup>1</sup>/<sub>6</sub> 1639 m. *Barbro Schilling* (se nedan), f. 1620, bgrf. <sup>5</sup>/<sub>8</sub> 1687.

Barn [2:1—2:7]<sup>2</sup>:

2-:1. *Märta*, dp. <sup>18</sup>/<sub>10</sub> 1641.

<sup>1</sup>Får ej förblandas med *Christopher Lofuen*, bgrf. <sup>7</sup>/<sub>1</sub> 1666 i Nrkg, då en gammal träddrag. & glödmäst. på Holmen.

<sup>2</sup>Sonbarn här voro nog: *Jörgen Lonert*, kprhmrsmid i Nrkg, † barnl. enkl. 175. (före bouppteckn. <sup>12</sup>/<sub>7</sub> 1759, då i Sthm vistande systerbarn voro arfv:r), g. 1. 1711 m. *Maria Larsdtr Berg*, f. <sup>16</sup>/<sub>8</sub> 1677, † <sup>20</sup>/<sub>8</sub> 1729, 2. <sup>20</sup>/<sub>10</sub> 1729 m. *Helena Håkansdtr*, f. 16(89), bgrf. <sup>19</sup>/<sub>7</sub> 1649, & 3. <sup>81</sup>/<sub>8</sub> 1750 m. *Catharina Östensdtr*. — *Martin Lonert*, lefde <sup>9</sup>/<sub>9</sub> 1725. — *Kilian Lonert*, hmrsmid, lefde <sup>10</sup>/<sub>11</sub> 1726. — & *Brita Christina Lonert*, var redan 1721 & än 1730 g. m. *Jacob Friedrichsson*, f. 1693, † <sup>14</sup>/<sub>5</sub> 1768, kprslag.älderm. i Nrkg (barn: *Anna Cath. F.*, f. 1722, g. 1751 m. *Nils Hideen*,

- 2-:2. *Catharina*, dp. <sup>29</sup>/<sub>1</sub> 1644.  
 --:3. *Johan*, f. 1646, † 1690; se tab. 2.  
 --:4. *Barbro*<sup>s</sup>, dp. <sup>27</sup>/<sub>8</sub> 1649, bgrf. <sup>20</sup>/<sub>10</sub> 1689; g. <sup>12</sup>/<sub>11</sub> 1672 m. *Johan (Caspersson) Lichfelt*<sup>a</sup>, f. 1643, bgrf. <sup>27</sup>/<sub>12</sub> 1695, träddrag. på Holmen i Nrkgg.  
 --:5. *Kilian*, f. 1653, † 1710; se tab. 4.  
 --:6. *Maria*, dp. <sup>10</sup>/<sub>10</sub> 1656, antagl. bgrf. <sup>2</sup>/<sub>8</sub> 1657.  
 --:7. *Jacob*, f. 1658, † 1711; se tab. 5.

## tab. 2.

- 2-:3. *Johan*, se tab. 1, dp. <sup>28</sup>/<sub>5</sub> 1646, † <sup>20</sup>/<sub>5</sub> 1690; kprslag. i Nrkgg; g. <sup>18</sup>/<sub>5</sub> 1673 m. *Christina Anders-*

*beslag. vid gevärsfakt. i Nrkgg; & Johan Fredr. F., f. 1730, † 1774, kprslag. i Skeninge & g. der 1759 m. Marg. Ollenborg, m. hvilken dtrn Brita Christina F., f. 1761, g. 1. 1777 m. Petter Nystrand fr. Nrkgg, kprslag. i Skeninge, & 2. 1788 m. Samuel Daniel Lindblad, bokhåll.).*

<sup>a</sup>Af 8 barn (*Lichfelt*) märkas: *Catharina*, f. 1679, † enka 1757, g. 1696 m. *Johan Simonsson*, messingsbränn. i Nrkgg (än 1716). — & *Barbro*, f. 1684, bgrf. <sup>28</sup>/<sub>5</sub> 1725, g. 1. 1703 m. *Hans Michelssen*, f. 166(7), † 1709, skepp. i Nrkgg (enkl. eft. *Brita Bengtsdtr*, f. 1671, † 1701), 2. 1710 m. *Johan Melchert*, † 1711, handelsm. i Nrkgg, & 3. 1712 m. *Jurgen Fredric Langhammer*, bgrf. <sup>10</sup>/<sub>5</sub> 1725, sadelmak. i Nrkgg (g. 1. 1696 m. enk. *Cath. Bengtsdtr*, † 1711, som blef g. 1. 1681 m. *Martin Dieterich*, f. 1654, † 1694, remsnid. i Nrkgg). — Hennes yngste son *Georg Langhammer*, se not 6 nedan; dtrn *Cath. L.*, f. 1713, g. 1727 m. (sin fars stufson) *Johan Martin Diedrich*, sadelmak. i Nrkgg; & dtrn *Maria L.*, f. 1723, † 1760, g. m. *Johan Mogström*, f. 1700, † 1768, kollega i Nrkgg.

<sup>a</sup>Omg. 169(1) m. *Catharina Milberg*, som blef omg. 1697 m. *Fredric Hedenberg*, brygg. i Nrkgg.

dtr (13:130 not 3 & 13:265)<sup>8</sup>, dp. <sup>28</sup>/<sub>12</sub> 1654, †  
<sup>29</sup>/<sub>12</sub> 1698.

Barn [3a:1—3a:9]:

- 3a:1. *Barbro*, dp. <sup>7</sup>/<sub>8</sub> 1674, bgrf. <sup>1</sup>/<sub>8</sub> s. å.  
 ---2. *Christopher*, f. 1675, † 17(20); se tab. 3.  
 ---3. *Johan*, dp. <sup>9</sup>/<sub>12</sub> 1677.  
 ---4. *Catharina*, dp. <sup>18</sup>/<sub>1</sub> 1680, bgrf. <sup>22</sup>/<sub>8</sub> 1700; g. <sup>18</sup>/<sub>10</sub>  
 1696 m. *Johan Henric Statt*, kirurg i Nrkg.  
 ---5. *Märta*<sup>9</sup>, dp. <sup>22</sup>/<sub>2</sub> 1682, † 1751 vid Eskilstuna; g.  
 1. <sup>6</sup>/<sub>7</sub> 1702 m. *Stephan Wetterström*, † 171(2),  
 kprslag. i Nrkg; 2. <sup>1</sup>/<sub>11</sub> 1715 m. *Jöns Fahlberg*,  
 f. 168(6), bgrf. <sup>30</sup>/<sub>8</sub> 1737, kprslag.ålderm. i Nrkg.

<sup>8</sup>Omg. <sup>17</sup>/<sub>8</sub> 1691 m. *Petter (Bengtsson) Wetterberg*,  
 † <sup>25</sup>/<sub>7</sub> 1714, kprslag. & rådm. i Nrkg, br.patr., som  
 blef omg. <sup>30</sup>/<sub>7</sub> 1699 m. *Dionysia Stockenström* (13:233  
 not 4). Han hade 4 barn (*Wetterberg*): *Bengt*, f.  
 1691, † 1693; *Christina*, f. 1693, † enka 1753, g. 1711  
 m. *Johan (Larsson) Törner* (2:296), lektor i Linkpg;  
*Anna Cath.*, f. 1695, † enka 1778, g. 1715 m. (sin  
 systers svåger) *Daniel Törner*, krkhrd. i Frinnaryd;  
 & *Petter*, f. 1704, † 1776, br.patr., hofsekret., g. 1733  
 m. *Maria Sophia Wesser*.

<sup>9</sup>Hade 10 barn, 6 i 1:a & 4 i 2:a giftet, deraf: *Elisabeth Wetterström*, f. 1706, † 1775, g. 1724 m. (enkl.)  
*Georg Weiss*, f. 168(6), † 1761, kprslag.ålderm. i Nrkg  
 (g. 1. 1721, barnl., med enk. *Cath. Bohman*, f.  
*Berg*, † 1723), hvilka hade 2 barn (*Weiss*): *Johan Didric*,  
 f. 1725, † 1774, sjökapten i Nrkg (dtr, g.  
*Sidwall*, se 7:478 not 4 *Winge*); & *Märta Christina*,  
 f. 1727, † barnl. 1754, g. 1752 m. (sin mormors fa-  
 sters dtrson) *Georg Langhammer* (se not 3 ofvan),  
 f. 1721, † 1790, brygg.ålderm. i Nrkg (omg. 1758  
 m. *Anna Brita Björling*). — *Petter Fahlberg*, f. 1718,

- 3a:6. *Anders*, dp.  $\frac{18}{8}$  1684.  
 --:7. *Jacob*, dp.  $\frac{8}{10}$  1686.  
 --:8. *Johan*, dp.  $\frac{19}{7}$  1688.  
 --:9. *Hans Jurgen*, dp.  $\frac{10}{7}$  1689.

## tab. 3.

- 3a:2. *Christopher*, se tab. 2, dp.  $\frac{4}{8}$  1675, lefde än 1716, men ej 1721; kprslag. i Nrkg, sedan rytt; g. m. *Kerstin Östensdtr (Hök)*<sup>1</sup>, f. 1664, †  $\frac{28}{8}$  1734 i Nrkg.

## Son:

- 4-:1. *Johan*, dp.  $\frac{17}{8}$  1700 i Nrkg; sadelmak.ges. der; for utrikes 1721.

## tab. 4.

- 2-:5. *Kilian*, se tab. 1, dp.  $\frac{18}{9}$  1653, bgrf.  $\frac{2}{1}$  1710; kprslag. i Nrkg redan 1702 & g. m. *Maria Otte*.

## Barn [3b:1—3b:2]:

- 3b:1. *Maria*, dp.  $\frac{25}{2}$  1702.  
 --:2. *Jacob*, dp.  $\frac{20}{7}$  1705.

## tab. 5.

- 2-:7. *Jacob*, se tab. 1, dp.  $\frac{10}{10}$  1658, bgrf.  $\frac{12}{8}$  1711; kprslag. i Nrkg; g.  $\frac{8}{11}$  1687 m. *Maria Gabel*

---

bgrf.  $\frac{12}{8}$  1737, kprslag.lärl. — & *Christina Fahlberg*, f. 1720, † 1761, g. 1741 m. *Anders (Olofsson) Pihlbom*, f. 1715, † 1776, bokhåll., messingsarbet. i Nrkg (deras dtr *Johanna Pihlbom* var 1776 g. m. kprslag. Rolander).

<sup>1</sup>Enka eft. *Ingemund Persson*, † barnl., skepp.

<sup>2</sup>Ifall sonen förut aflidit, var hennes bror *Måns Östensson*, bonde i Klingsta, närmaste arvinge.

(el. *Gabbe*)<sup>9</sup>, i dess 2:a gifte<sup>10</sup>, dp. <sup>24</sup>/<sub>10</sub> 1658, bgrf. <sup>19</sup>/<sub>11</sub> 1711.

Barn [3c:1—3c:8]:

3c:1. *Christopher*, dp. <sup>13</sup>/<sub>8</sub> 1689, bgrf. <sup>9</sup>/<sub>4</sub> 1690.

--:2. *Märta*<sup>11</sup>, dp. <sup>14</sup>/<sub>8</sub> 1690, bgrf. <sup>28</sup>/<sub>8</sub> 1750; g. 1. <sup>8</sup>/<sub>12</sub> 1708 m. *Anders Strandberg*, bgrf. <sup>5</sup>/<sub>12</sub> 1720, & 2. <sup>20</sup>/<sub>5</sub> 1722 m. *Petter Landberg*, f. 168(3), † <sup>9</sup>/<sub>8</sub> 1745, båda kprslag.åldermän i Nrkg.

<sup>9</sup>Dtr af *Fallentin Gabel*, bgrf. <sup>29</sup>/<sub>1</sub> 1679, kprslag. i Nrkg & g. der <sup>7</sup>/<sub>10</sub> 1654 m. h:u *Sigrid Andersdtr.* <sup>10</sup>G. 1. <sup>18</sup>/<sub>12</sub> 1683 m. *Niclas Jonsson (Ingelbräckt)*, bgrf. <sup>10</sup>/<sub>4</sub> 1687, kprslag. i Nrkg, m. hvilken 2 barn: *Fallentin Niclasson*, dp. <sup>8</sup>/<sub>11</sub> 1684, † ung; & *Maria Niclasdtr* (upptog sjuffaderns slägtnamn) *Lonert*, postuma, dp. <sup>27</sup>/<sub>5</sub> 1687, bgrf. <sup>9</sup>/<sub>10</sub> 1724, g. <sup>1</sup>/<sub>8</sub> 1707 m. *Per Ljungberg*, dp. <sup>21</sup>/<sub>1</sub> 1682, bgrf. <sup>8</sup>/<sub>4</sub> 1739 (son af *Per Larsson Ljungberg*, f. 162(8), bgrf. <sup>80</sup>/<sub>1</sub> 1733, 105 år, samsmak. i Nrkg & g. der <sup>19</sup>/<sub>7</sub> 1681 m. *Sigrid Botwidsdtr*, f. 165(5), bgrf. <sup>80</sup>/<sub>1</sub> 1736), samsmak. i Nrkg (omg. <sup>22</sup>/<sub>8</sub> 1725 m. *Anna Maria Wahlsten*, som blef omg. <sup>24</sup>/<sub>5</sub> 1741 m. *Petter Bangelius*, samsmak. i Nrkg). Af deras barn (*Ljungberg*) efterlefde: *Maria*, f. 171(2), bgrf. <sup>18</sup>/<sub>10</sub> 1741, g. <sup>9</sup>/<sub>11</sub> 1732 m. *Abraham Ekengren*, samsmak. i Nrkg (omg. <sup>2</sup>/<sub>8</sub> 1743 m. *Hedvig Sophia Tåström*); *Lorens*, f. 1718, var samsmak. ges. 1739; & *Petter*, f. <sup>9</sup>/<sub>10</sub> 1720, var karduanmak.lärl. i Sthm 1739.

<sup>11</sup>Hade 8 barn, 5 i 1:a & 3 i 2:a giftet; af dem uppvuxo: *Petter Strandberg*, f. 1714, var kprslag. ges. i Sachsen 1745. — *Helena Strandberg*, f. 1716, bgrf. <sup>14</sup>/<sub>1</sub> 1755, g. <sup>17</sup>/<sub>10</sub> 1734 m. *Daniel (Nilsson) Ridder*, f. 1704, † <sup>18</sup>/<sub>8</sub> 1762, handelsm. i Nrkg (af 13 barn, *Ridder*, efterlefde 5: *Nils*, f. 1735, † <sup>8</sup>/<sub>5</sub> 1794, handelsm. Nrkg & i Hellesta, g. m. *Christina Göhle*,

3c:3. (*Anna*) *Catharina*, dp. <sup>18</sup>/<sub>10</sub> 1691, antagl. bgrf. <sup>19</sup>/<sub>11</sub> 1711.

--:4. *Jacob*, dp. <sup>8</sup>/<sub>1</sub> 1693, bgrf. <sup>11</sup>/<sub>4</sub> s. å.

--:5. *Jacob*, dp. <sup>12</sup>/<sub>4</sub> 1694, bgrf. <sup>19</sup>/<sub>11</sub> 1711.

--:6. *Valentin*, dp. <sup>11</sup>/<sub>8</sub> 1696, bgrf. <sup>11</sup>/<sub>7</sub> 1697.

--:7. *Johan*, dp. <sup>17</sup>/<sub>1</sub> 1700, bgrf. <sup>22</sup>/<sub>7</sub> s. å.

--:8. *Christina*, dp. <sup>19</sup>/<sub>2</sub> 1703, bgrf. <sup>31</sup>/<sub>1</sub> 1704.

## Lysing.

Stamfadern *Olof*, klock. (i ? Åby), & g. m. en till namnet ej känd, f. 160(6), bgrf. <sup>28</sup>/<sub>2</sub> 1686 i Qvillinge, hade sonen

2-:1. *Anders* (kallade sig) *Lysing*, f. <sup>18</sup>/<sub>12</sub> 1636 i Westra Tollsta s:n (Lysings h:d), † <sup>21</sup>/<sub>8</sub> 1713 i Sthm;

f. 1728, † <sup>11</sup>/<sub>6</sub> 1794; *Marta Helena Catharina*, f. 1737, g. m. *Johan Christian Hillman*, kontrollör i Upsala; *Anders*, f. 1745; *Inga Fredrica*, f. 1749, g. 1768 m. *E. L. Ekerman* (4:95); & *Daniel*, f. 1750). — *Märta Ellsabeth Strandberg*, dp. <sup>29</sup>/<sub>6</sub> 1719 i Linkpg(!), † 1769 i Nrkg, g. der 1741 m. *Sven Törnqvist*, f. 1712, † 1766, insp. på messingsbruket i Nrkg (hon efterlemnade 4 barn, *Törnqvist: Martha Christina*, f. 1742, g. 1762 m. *Leonhard (Jacobsson) Cassel*, f. 1731, insp.; *Anders Jöran*, f. 1745, handelsbokhåll. i Danzig; *Johan*, f. 1747, † 1797, vågmäst. i Nrkg; & *Marg. Charl.*, f. 1754). — *Maria Christina Landberg*, f. 1723, g. 174(4) m. *Carl Fredric Dell*, kprslag. i Nrpg (der föddes deras barn: *Martha Fredrica Dell*, dp. <sup>1</sup>/<sub>6</sub> 1745, & *Johan Petter Dell*, dp. <sup>1</sup>/<sub>6</sub> 1746). — & *Anna Catharina Landberg*, f. 1730, † og. (bgrf. <sup>12</sup>/<sub>2</sub>) 1750.

fil. m:r, kmnstr i Nrkg (var der redan /<sub>11</sub> 1674),  
krkhrd. i Qvillinge (var der redan /<sub>11</sub> 1675), rdg-  
man 1686, kgl. hofpred. 1690, krkhrd. i Jac. i  
Sthm 1695; g. 1.<sup>1</sup> <sup>17</sup>/<sub>8</sub> 1673 m. *Ingrid Hillman*<sup>2</sup>,  
† <sup>29</sup>/<sub>11</sub> 1677; 2. 1678 m. *Emerentia Rydelia* (se  
nedan), f. 165 ., † <sup>7</sup>/<sub>4</sub> 1735 i Srkg.

- Barn [3:1—3:11],  
deraf 3 [3:1—3:3] i 1:a & 8 [3:4—3:11] i 2:a giftet:  
3-:1. *Anna*<sup>3</sup>, dp. <sup>12</sup>/<sub>11</sub> 1674 i Nrkg, † <sup>16</sup>/<sub>8</sub> 1726; g. 1.  
<sup>8</sup>/<sub>8</sub> 1690 m. *Samuel Langellius*, f. 1660, † 1691,  
krkhrd. i Qvillinge; 2. <sup>22</sup>/<sub>11</sub> 1692 m. *Jonas Pers-  
son (Austronius)*, f. 1657, † 1696, krkhrd. i  
Qvillinge; 3. <sup>22</sup>/<sub>8</sub> 1698 m. *Jonas Rydelius* (8:364),  
f. 1665, † 1719, krkhrd. i Weta.  
--:2. *Christina Maria*<sup>4</sup>, dp. <sup>28</sup>/<sub>11</sub> 1675 i Qvillinge,  
† 1727; g. <sup>4</sup>/<sub>8</sub> 1695 m. *Peter Browallius* (9:66),  
f. 1664, † 1738, prost i Köping.  
--:3. *Brita*, dp. <sup>17</sup>/<sub>8</sub> 1676 i Qvillinge, † barnl. <sup>20</sup>/<sub>11</sub> 1761  
i Linkpg; g. 1. <sup>6</sup>/<sub>8</sub> 1706 m. *Johan Wallerius*  
(8:467), f. 1673, † 1720, prost i Hellesta; 2. <sup>5</sup>/<sub>8</sub>

<sup>1</sup>Enl. herdaminnet g. 1. m. *Cath. Björn* (dtr af  
*Nils Nilsson B.*, 9:93 not 2, krkhrd. i Tuna i Smål.),  
men detta giftermål betviflas.

<sup>2</sup>Dtr af *Bengt*, kr.befalln.man, & en *Månsdtr*, f.  
1616, bgrf. <sup>8</sup>/<sub>11</sub> 1676 i Qvillinge (syster till *Anders*  
*Gyldenklou*), samt syster till *Anna Hillman*, g. *Steuch-  
man & Rinman* (12:404).

<sup>3</sup>Dtr *Elisabeth Rydelia* (8:365), g. *Älf*; dess dtr, g.  
*Fallerstedt*; dess dtr, g. *Trozellius* (6:393); dess dtr,  
g. *Grenander* (2:150); dess dtr, g. *Beckman* (3:31);  
dess dtr, g. *Sondén* (4:328).

<sup>4</sup>Dtr g. *Betke* (11:74) & *Unæus* (12:54).

- 1722 m. *Johan Mæhlin*, f. 1684, † 1733, krkhrd.  
i Åtvid.
- 3-:4. *Inga*, f.  $^{17}/_8$  1679 i Qvillinge, †  $^{17}/_{11}$  1705 i Sthm;  
g. der  $^4/_8$  1703 m. *Anders Westerman* (10:511),  
f. 1672, † 1739, prost i Gefle.
- :5. *Elisabeth*<sup>5</sup>, dp.  $^{18}/_8$  1681 i Qvillinge, †  $^1/_8$  1707;  
g. m. *Carl Björck*, † enkl.  $^1/_8$  1707, kmsarie i  
Svea hofr.
- :6. *Anders*, dp.  $^5/_8$  1683 i Qvillinge, † före fadern;  
löjtn.
- :7. *Emerentia*<sup>6</sup>, dp.  $^{29}/_4$  1685 i Qvillinge, †  $^{19}/_8$  1725  
i Srkpg; g.  $^{31}/_8$  1701 i Sthm m. *Peter Lithzenius*,  
f. 1663, † 1737, prost i Srkpg.
- :8. *Märta Stina*, tv., dp.  $^{12}/_8$  1687 i Qvillinge; †  $^{16}/_8$   
1690.
- :9. *Margareta*, tv., dp.  $^{12}/_8$  1687 i Qvillinge, bgrf.  
der  $^{14}/_2$  1688.
- :10. *Maria*, f.  $^2/_8$  1689 i Qvillinge, † ung.
- :11. *Carl Ulric*, dp.  $^{27}/_{10}$  1690 i Sthm, † ung.

---

<sup>5</sup>Dtr *Eva Emerentia Björck*, f. 170(2), † 1734, g.  
1. 1722 m. *Nils Roswall*, f. 1691, † 1729, hdhfd., &  
2. 1730 m. *Johan Helmich Romann*, f. 1694, † 1758,  
hofintendent (son af *Margareta Elswich*, 9:112 not 2).

<sup>6</sup>Hade 11 barn (*Lithzenius*), födda i Gryt 1702—  
1720, deraf *Emerentia*, f.  $^{11}/_4$  1707, g. *Löfgren* (10:353);  
& *Anna Christina*, f.  $^1/_{11}$  1711 (ej 1709), g. *Berzelius*  
(5:145), farmor till frih. *Jöns Jacob Berzelius*.



**von Mellen** (von Melen, von Mell)  
samt **von Mehlen.**

tab. 1.

1-:1. *Henric von Mellen* (13:208 not 3), † 166. (senast 67); barber. el. fältskär el. kirurg i Nykpg; g. 165. m. *Catharina Thöle*<sup>1</sup>, i dess 1:a gifte.<sup>2</sup>

Barn [2:1--2:4]<sup>3</sup>:

2-:1. *Henric*, f. 165., † 1708; se tab. 2.

--:2. *Catharina*<sup>4</sup>, f. 165(5), † <sup>17</sup>/<sub>8</sub> 1720 i Wårdsberg s:n; g. i Linkpg 1. <sup>23</sup>/<sub>12</sub> 1673 m. *Olof Wijkman*, bokhåll.; 2. <sup>11</sup>/<sub>1</sub> 1681 m. *Johan Berg*, f. 1650, † <sup>21</sup>/<sub>8</sub> 1727, kr.befalln.man.

--:3. *Anna*; g. <sup>6</sup>/<sub>1</sub> 1685 i Linkpg m. (sin brors, 2:1, svåger) *Gudmund Chryselius*, f. 1654, † 1715, då krkhrd. i Grebo (omg. 1694).

--:4. *Gerdt*, f. 166(4), † 1733; se tab. 8.

<sup>1</sup>Dtr af *Zacharias Thöle*, bag. & kämnär i Nykpg, arrendator af Hackersta (Å s:n), & syster till *Gertrud Thöle*, g. *Hoffler* (8:189).

<sup>2</sup>Omg. <sup>8</sup>/<sub>8</sub> 1668 i Nrkpg m. *Johan (Bertilsson) Nordman* (13:207), f. 1643, † 1698, borgmäst. i Linkpg, m. hvilken 9 barn, födda 16(69)—16(79).

<sup>3</sup>Föddes i Nykpg, medföljde modern till Linkpg.

<sup>4</sup>Döttrar: *Catharina Wijkman*, f. 167., † <sup>5</sup>/<sub>8</sub> 1711 i Linkpg; g. 1. <sup>13</sup>/<sub>4</sub> 1700 der m. *Eric Wallenström*, † <sup>15</sup>/<sub>8</sub> 1703, reg.skrifv., 2. <sup>10</sup>/<sub>1</sub> 1705 i S:t Lars m. *Didric Georg Brehmsköld*, f. 1674, † 1721, kapten; — & *Beata Berg*, f. 1689, † 1777, g. 1. m. *Edvard Friese* (14:74), 2. <sup>26</sup>/<sub>1</sub> 1724 i S:t Lars m. *Olof Ekerman* (4:89), borgmäst. i Nrkpg, assessor.

## tab. 2.

2-:1. *Henric*, se tab. 1, f. 165. i Nykpg, †  $^{10}/_{10}$  1708  
i Linkpg; fältskär & rådm. der; g. 16(?80) m.  
*Elisabeth Chryselia*<sup>5</sup>.

Barn [3a:1—3a:16]<sup>6</sup>:

3a:1. *Catharina*, antagl. f. omkr. 1680, † enka 1768  
i Sthm; g. m. löjtn. *Flygander*.

--:2. *Henric*, f. 168(1), lefde  $^{8}/_{5}$  1691.

--:3. *Johan*, f. 168(3), lefde  $^{28}/_{3}$  1693.

--:4. *Anna*, f. 1685, †  $^{16}/_{3}$  1696 i Linkpg.

--:5. *Fredric*, f. 168(6), lefde  $^{6}/_{7}$  1696.

--:6. *Gerhard*, f. 168(8), lefde  $^{6}/_{7}$  1696.

--:7. *Jacob*, f. 169(1), † 1742; se tab. 3.

--:8. *Zacharias*, f. 1692, † 1732; se tab. 5.

--:9. *Elisabeth*, dp.  $^{8}/_{3}$  1693, bgrf.  $^{22}/_{4}$  1694.

--:10. *Elisabeth*, f.  $^{8}/_{7}$  1695.

--:11. *Anna*, tv., f.  $^{5}/_{1}$  1697, † enka  $^{19}/_{6}$  1760 i St  
Lars; g. i Örtomta 1.  $^{17}/_{1}$  1720 m. *Eric Brant*,  
f. 1694, †  $^{25}/_{2}$  1734, trädg.mäst.; 2.  $^{4}/_{12}$  1737 m.  
*Petter Hjelm*, danneman.

--:12. *Maria*, tv., f.  $^{5}/_{1}$  1697, †  $^{17}/_{3}$  s. å.

--:13. *Margareta*, f.  $^{23}/_{3}$  1698, †  $^{14}/_{3}$  1699.

--:14. *Sara*, f.  $^{16}/_{9}$  1699.

--:15. *Petrus*, f.  $^{18}/_{10}$  1701.

--:16. *Eric*, f.  $^{7}/_{2}$  1703, †  $^{8}/_{2}$  s. å.

<sup>5</sup>Dtr af *Hans Chryselius*, prost i Lofta, & *Anna Prytz*, som var dtr af *Eric Prytz* (13:186 not 4), krkhrd. i Kuddby.

<sup>6</sup>De 9 yngsta dp. i Linkpg; de 5 äldsta sönerna uppgifvas ock födda der.

## tab. 3.

3a:7. *Jacob*, se tab. 2, f. 169(1) i Linkpg, bgrf. <sup>22</sup>/<sub>8</sub> 1742 i Nrkg; fjerd.man i Askeby s:n till 1739, sedan vaktmäst. i Nrkg; g. 172(4?) m. *Catharina Persdtr*, sedan Redelia<sup>7</sup>, † <sup>10</sup>/<sub>2</sub> 1776 i Sthm. — Slägtnamnet ändrades till *von Melen* af de uppvuxna bland deras

Barn [4a:1—4a:8]:

4a:1. *Henric*, se tab. 4.

--:2. *Anna Catharina*, f. <sup>1</sup>/<sub>12</sub> 172(7) i Askeby, lefde enka 1776 i Tierp; g. 17(58) m. *Peter Törner*<sup>8</sup>, f. 1713, † 1764, br.insp. på Söderfors.

--:3. *Engela*, f. <sup>7</sup>/<sub>8</sub> 1730 i Askeby, lefde enka 1776; g. m. *Niclas Hausonius*, tenngjut. i Landskrona.

--:4. *Christina*, f. <sup>13</sup>/<sub>8</sub> 1732 i Askeby, bgrf. der <sup>5</sup>/<sub>8</sub> 1733.

--:5. *Sara*, f. <sup>18</sup>/<sub>10</sub> 1734 i Askeby, bgrf. der <sup>20</sup>/<sub>8</sub> 1736.

--:6. *Johan Fredric*, f. <sup>14</sup>/<sub>12</sub> 1734 i Askeby; bandväfv.-ges.; for utrikes 1763.

--:7. *Eva*, f. <sup>25</sup>/<sub>4</sub> 1739 i Askeby, bgrf. <sup>19</sup>/<sub>11</sub> 1740 i Nrkg.

--:8. *Jacob*, f. <sup>10</sup>/<sub>7</sub> 1741 i Nrkg, † före modern<sup>9</sup>.

## tab. 4.

4a:1. *Henric*, se tab. 3, f. omkr. 1725, var 1776 klädesfabr. i Sthm; g. <sup>23</sup>/<sub>4</sub> 1753 i Alingsås m. *Beata Nystedt*, † enka <sup>20</sup>/<sub>8</sub> 1785 i Sthm.

<sup>7</sup>Omg. <sup>6</sup>/<sub>10</sub> 1743 i Nrkg m. *Johan Georg Dyring*, f. 172(3), † 1778, klädesfabr. i Sthm.

<sup>8</sup>Son af *Johan (Larsson) Törner* (2:296), lektor i Linkpg, & *Anna Cath. Wetterberg* (14:117 not 5).

<sup>9</sup>Alltså ej densamme som *Jacob von Mellen*, dansmäst. i Göteborg, g. 1791 m. *Maria Eriana Hülphers* (5:279), f. 1749, † <sup>7</sup>/<sub>2</sub> 1802 i Wenersborg.

## Barn [5a:1—5a:5]:

- 5a:1. *Jacob*, f.  $\frac{1}{4}$  1755 i Alingsås; var 1785 klädesfabr.  
 --:2. *Lovisa*, f.  $\frac{20}{1}$  1758 i Alingsås.  
 --:3. *Andreas*, f.  $\frac{28}{4}$  1759 i Borås; var 1785 färg. i Åbo.  
 --:4. *Elisabeth*, f.  $\frac{10}{11}$  1761 i Borås.  
 --:5. *Johan*, f. 1766; var 1785 klädesväfv.ges.

## tab. 5.

- 3a:8. *Zacharias*, se tab. 2, dp.  $\frac{12}{3}$  1692 i Linkpg, †  $\frac{18}{1}$  1732 i Svinsta s:n; länsn. i Bankekind; g.  $\frac{1}{6}$  1718 i Örtomta m. *Maria Larsdtr.*

## Barn [4b:1—4b:5]:

- 4b:1. *Anna Margareta*, f.  $\frac{1}{10}$  1718 i Örtomta.  
 --:2. *Maria Liskén*, f.  $\frac{9}{7}$  1720 i Örtomta.  
 --:3. *Lars Henric*, f. 1723, † 1791; se tab. 6.  
 --:4. *Brita Catharina*, f.  $\frac{31}{5}$  1725 i Svinsta.  
 --:5. *Johan Carl*, f. 1727, † 1769; se tab. 7.

## tab. 6.

- 4b:3. *Lars Henric* (ändrade slägtnamnet till) *von Mell*, se tab. 5, f.  $\frac{9}{7}$  1723 i Örtomta, †  $\frac{28}{10}$  1791 i Åbo; akad.apotek. der; g. 1. m. *Anna Charlotta Fitthie*, f. 174(3), †  $\frac{28}{7}$  1767; 2.  $\frac{6}{7}$  1769 m. *Hedda Dorothea von Aken* (5:101), f.  $\frac{6}{1}$  1737, †  $\frac{7}{12}$  1799.

## Barn [5b:1—5b:5],

- deraf 2 [5b:1—5b:2] i 1:a & 3 [5b:3—5b:5] i 2:a giftet:  
 5b:1. *Anna Charlotta*, f. 176(3), †  $\frac{10}{3}$  1795; g. 1783 m. *Carl Niclas Helenius*, 1816 adlad *von Helens*, professor i Åbo.  
 --:2. en son; handl. utrikes.

- 5b:3. *Samuel*, f. 17(69), † 1815; not. i Wasa hofr.  
 --:4. *Fredrica Lovisa*<sup>10</sup>, f. 17(70), †<sup>18</sup>/<sub>5</sub> 1792; g. m. *Gabriel Eric Haartman*, 1810 adlad *von Haartman*, professor i Åbo, statsråd.  
 --:5. *Hedvig Maria*, f. <sup>9</sup>/<sub>5</sub> 1772; g. <sup>18</sup>/<sub>11</sub> 1787 m. *Anders Johan Prytz*, f. 1752, † 1824, kapten.

## tab. 7.

- 4b:5. *Johan Carl*, se tab. 5, f. <sup>22</sup>/<sub>8</sub> 1727 i Svinsta, † <sup>25</sup>/<sub>8</sub> 1769; fabr. i Sthm; g. der 1766 m. *Sara Wacklin*. Barn [5c:1—5c:2]:  
 5c:1. *Maria Elisabeth*, f. 176(7).  
 --:2. *Samuel*, f. 176(8)

## tab. 8.

- 2-:4. *Gerd*, se tab. 1, f. 166(4) i Nykpg, † <sup>27</sup>/<sub>1</sub> 1733 på sin gård Åleryd (S:t Lars); mtlskmsarie; g. <sup>15</sup>/<sub>7</sub> 1694 i Linkpg m. *Lisken Boisman* (14:91 not 2)<sup>11</sup>, dp. der <sup>21</sup>/<sub>12</sub> 1673, † der <sup>12</sup>/<sub>8</sub> 1719.

Barn [3b:1—3b:7]:

- 3b:1. *Catharina*, f. i S:t Lars & dp. <sup>17</sup>/<sub>8</sub> 1696, † <sup>7</sup>/<sub>4</sub> 1749 i Linkpg; var 1723 förlofv. m. *Carl Christian Blanckenberg*, kornett; g. <sup>7</sup>/<sub>2</sub> 1738 i Linkpg m. *Melchior (Thomasson) Hummer* (13:165), f. 168(2), † <sup>19</sup>/<sub>4</sub> 1748, borg. der.  
 --:2. *Johan*, f. i St. Lars (dp. <sup>29</sup>/<sub>8</sub>) 1697, antagl. † ung.  
 --:3. *Anna Helena*, bodde 1748 i Westervik.  
 --:4. *Stina Lisken*, f. omkr. 1700, † <sup>21</sup>/<sub>4</sub> 1757 i Linkpg; g. i S:t Lars 1. <sup>29</sup>/<sub>12</sub> 1724 m. *Anders Kyl-*

<sup>10</sup>Son *Carl Daniel*, se 7:199 *Franzén*.<sup>11</sup>Syster till *Eric*, 1720 adl. *von Boisman* (12:106), dp. <sup>27</sup>/<sub>10</sub> 1682 i Linkpg (ej f. 1685).

*ander*, † 173(5), hejdrid., 2,  $\frac{9}{16}$  1738 m. *Jacob Österberg*, f. 169(4), †  $\frac{12}{7}$  1749, stadstjen. i Linkpg.

3b:5. *Carl Henric*, f. 1702, † 1743; se tab. 9.

--:6. *Eric*, f.  $\frac{9}{16}$  1710 i S:t Lars; löjtn; var 1748 utrikes.

--:7. *Johan Christopher*, f. 1712, † 1780; se tab. 13.

#### tab. 9.

3b:5. *Carl Henric*, se tab. 8, f.  $\frac{11}{16}$  1702 i S:t Lars, †  $\frac{1}{16}$  1743; kmnstr i Locknevi & Blacksta; g.  $\frac{7}{16}$  1730 m. *Beata (Larsdtr) Arenander*, f.  $\frac{24}{7}$  1704, †  $\frac{26}{10}$  1742.

#### Barn [4c:1—4c:7]:

4c:1. *Elisabeth*, f.  $\frac{10}{16}$  1731, †  $\frac{20}{11}$  1808; g. 1.  $\frac{7}{7}$  1752 m. *Clas Memsén* på Sjöstätter; 2.  $\frac{26}{10}$  1774 m. *Johan Svensson*, hmnseg. på Solliden (Locknevi).

--:2. *Reinhold*, f.  $\frac{9}{11}$  1732, †  $\frac{10}{12}$  1733.

--:3. *Christina*, f.  $\frac{1}{2}$  1734, †  $\frac{16}{4}$  s. å.

--:4. *Lars*, f. 1735; se tab. 10.

--:5. *Johan*, f. 1736, † 1799; se tab. 11.

--:6. *Christina*, f.  $\frac{9}{16}$  1739, †  $\frac{17}{4}$  1797; g. 1. m. en ld-jäg. 2.  $\frac{4}{1}$  1767 m. *Daniel Andersson Hellegren*, mästervén vid Fägnebo (Locknevi).

--:7. *Reinhold*, f.  $\frac{14}{10}$  1742, †  $\frac{9}{11}$  s. å.

#### tab. 10.

4c:4. *Lars*, se tab. 9, f.  $\frac{28}{8}$  1735, klock. i Saxtorp (Skåne).

#### ? Son:

5d:1. *Reinhold*, f. 1768, †  $\frac{4}{16}$  1805; urmak. i Ystad.

tab. 11.

4c:5. *Johan*, se tab. 9, f. <sup>28</sup>/<sub>11</sub> 1736, † <sup>24</sup>/<sub>11</sub> 1799; prost i Hjorted; g. <sup>12</sup>/<sub>11</sub> 1773 m. *Lovisa Augusta Möller*<sup>12</sup>.

Barn [5e:1—5e:13]:

- 5e:1. *Anna Beata*, f. <sup>10</sup>/<sub>1</sub> 1775, † <sup>6</sup>/<sub>6</sub> 1777.
- :2. *Maria Lovisa*, f. <sup>24</sup>/<sub>2</sub> 1776, † <sup>1</sup>/<sub>9</sub> s. å.
- :3. *Levin Carl*, f. <sup>14</sup>/<sub>6</sub> 1777, † <sup>29</sup>/<sub>4</sub> 1825; hofjäg. på kgl. djurgården (Sthm), jägmäst.; g. m. *Brita Christina Nyström*.
- :4. *Johan August*, f. <sup>9</sup>/<sub>9</sub> 1778, † <sup>17</sup>/<sub>8</sub> 1781.
- :5. *Christian Henric*, f. <sup>20</sup>/<sub>11</sub> 1779, † <sup>9</sup>/<sub>2</sub> 1780.
- :6. *Eric*, f. <sup>19</sup>/<sub>12</sub> 1780, † og. <sup>13</sup>/<sub>1</sub> 1863 i Motala; Id-mät.auskultant.
- :7. *Christina Sophia*, f. <sup>23</sup>/<sub>7</sub> 1782, † <sup>6</sup>/<sub>12</sub> (ej <sup>15</sup>/<sub>12</sub>) 1852; g. 1806 m. (sin halfmosters mans 3-mng) *Carl Gustaf Falkert* (13:8), f. 1773, † 1849, handelsm. i Linkpg.
- :8. *Johan Ludvig*, f. <sup>16</sup>/<sub>2</sub> 1784, † og. <sup>20</sup>/<sub>4</sub> 1812; adj. i Sund.
- :9. *Enoch*, f. <sup>4</sup>/<sub>5</sub> 1785, † <sup>22</sup>/<sub>12</sub> 1859; fil. m:r, prost i Westerlösa; g. <sup>28</sup>/<sub>8</sub> 1827 m. *Margareta Charlotta Naucclér*<sup>13</sup>, f. <sup>2</sup>/<sub>9</sub> 1786, † 1868.
- :10. *Beata Lovisa*, f. <sup>15</sup>/<sub>4</sub> 1788, † og. <sup>1</sup>/<sub>11</sub> 1828.
- :11. *Fredrica Ulrica*, f. <sup>4</sup>/<sub>2</sub> 1790, † <sup>8</sup>/<sub>6</sub> s. å.
- :12. *Christian August*, f. 1792, † 1872; se tab. 12.
- :13. *Anna Maria*, f. <sup>13</sup>/<sub>8</sub> 1795, † og. <sup>28</sup>/<sub>6</sub> 1839.

<sup>12</sup>Dtr af *Levin Möller* (3:243 not 5), domprost i Linkpg & *Anna Sophia Russmeijer*.

<sup>13</sup>Dess syster, g. *Falck*, 9:154 & 10:35.

## tab. 12.

5e:12. *Christian August*, se tab. 11, f.  $^{24}/_{11}$  1792, †  $^{4}/_{1}$  1872; kmnstr i Motala; g. 1831 m. *Emilie Ulrica Löfberg*, f.  $^{8}/_{11}$  1800, †  $^{24}/_{1}$  1887.

Döttrar [6a:1—6a:2]:

6a:1. *Augusta Emilie*, f.  $^{28}/_{8}$  1832; g.  $^{8}/_{8}$  1855 m. *Waldemar Jean Theobald Löwener* i Köpenhamn.

--:2. *Edla Charlotta*, f.  $^{11}/_{8}$  1838; g.  $^{10}/_{8}$  1873 m. *Johan Eric Ohlseen*, f.  $^{30}/_{8}$  1808, †  $^{21}/_{10}$  1897, kmnstr i Motala<sup>14</sup>.

## tab. 13.

3b:7. *Johan Christohper*, ändrade slägtnamnet till *von Melen*, se tab. 8, f.  $^{15}/_{8}$  1712 i S:t Lars, †  $^{1}/_{8}$  1780 på Wiwastås (Frinnaryd); löjtn.; g. m. *Maria Beata Hellberg*.

Barn [4d:1—4d:3]:

4d:1. *Carl Johan*, f. 1754, † 1788; se tab. 14.

--:2. *Anna Elisabeth*, f.  $^{2}/_{7}$  1759, †  $^{8}/_{4}$  1830; g. 1. m. *Anders Hesselgren* på Anderstorp (Bredesta), f. 1762, † 1812, orgelnist i Askeryd; 2.  $^{19}/_{7}$  1825 m. *Sven Magnus Ekstrand*, f. 1750, † 1828, kmnstr i Bälaryd.

--:3. *Lena Cajsa*, f. 1763; g.  $^{10}/_{11}$  1790 m. *Per Kjörkander*, f.  $^{6}/_{8}$  1758, länsm. i Frinnaryd<sup>15</sup>.

## tab. 14.

4d:1. *Carl Johan*, se tab. 13, f.  $^{8}/_{1}$  1754, †  $^{10}/_{1}$  1788;

<sup>14</sup>Slägtnamnet *von Mehlen* upptogs af deras söner *Eric Christian Nils*, f.  $^{11}/_{6}$  1875, & *August Emil Waldemar*, f.  $^{19}/_{4}$  1879.

<sup>15</sup>En deras son se 7:238; hans dtr se 7:318.



qv.mäst. vid Smål. kav.; g.  $^{28}/_{11}$  1787 m. *Brita Helena Lundwall* (6:478)<sup>16</sup>, f.  $^{21}/_{6}$  1766, †  $^{18}/_{12}$  1848.

Son:

5f:1. *Carl Johan*, f. 1788, † 1870; se tab. 15.

tab. 15.

5f:1. *Carl Johan*, se tab. 14, postumus, f.  $^{10}/_{4}$  1788 †  $^{26}/_{1}$  1870; krkhrd. i Hvena; g.  $^{17}/_{5}$  1825 m. frih. *Conradina Christina Armfelt*, f.  $^{16}/_{4}$  1793, †  $^{20}/_{9}$  1869.

Barn [6b:1—6b:5]:

6b:1. en dtr, dödf. 1825.

--:2. *Carl Mauritz Wilhelm*, f. 1826, † 1876; se tab. 16.

--:3. *Berndt August Fabian*, f. 1828, † 1887; se tab. 17.

--:4. *Ebba Amalia Josephina*, f. 1830; bor i Sthm; g. 1852 m. *Carl Axel Lindeblad*, f. 1824, † 1882, eg. af Rösaberg (Smål.)

--:5. *Johan Alfred*, f. 1833, † 1834.

tab. 16.

6b:2. *Carl Mauritz Wilhelm*, se tab. 15, f. 1826, † 1876; löjtn., ldbruk.; g. 1856 m. *Carolina Mathilda Palmqvist*, f. 1834, † 1873.

Barn [7a:1—7a:6]:

7a:1. *Axel*, f. 1857, † 1883; jernvägstjänsteman; g. 1882 i America m. *Anna Lovisa Hyttling*. —

Barn: 8a:1. en dtr, † späd.

---

<sup>16</sup>Omg. 1790 m. *Magnus Wickenberg*, pappersmak. vid Bruzaholm.

7a:2. *Hildur*, f. 1858; g. 1. 1876 m. *Johan Theodor Cronlund*, f. 1847, † 1878, reg.wäbel; 2. 1889 m. *Carl Olsson Enghoff*, f. 1860, fil. d:r, lvkadj. i Christianstad.

--:3. *Ebba*, f. 1861.

--:4. *Carl*, f. 1864.

--:5. *Carolina (Ina)*, f. 1866, † og. 1891.

--:6. *Anna*, f. 1870.

tab. 17.

6b:3. *Berndt August Fabian*, se tab. 15, f. 1828, † 1887; lddruk; g. 1854 m. *Jenny Christina Jansson*, f. 1837, † 1873.

Barn [7b:1--7b:5]:

7b:1. *Carl Hugo Fabian*, f. 1854; affärsman i South Toledo i Ohio; g. m. *Sarah*, f. 1853. — Barn: 8b:1, m. fl.

--:2. *Carl Ewert Leopold*, f. 1857; gr.handl. i Sthm; g. 1886 m. (sin farmors brors son) frih. *Hil-da Julia Helena (Ellen) Armfelt*<sup>17</sup>, f. 1864. — Barn: 8c:1, m. fl.

--:3. *Nils August Christian*, f. 1864; anställd i Nord-amer. arméen.

--:4. *Ebba Christina*, f. 1867, † 1869.

--:5. *Thorwald*, f. 1871, † 1876.

---

Med denna borgerliga släkt hade antagligen intet samband en fr. början i Thüringen bosatt & än i Tysk-

<sup>17</sup>Dtrdr af *Johanna Gustafva Lemchen* (3:144 not 4), g. *Raah*.

land fortlevande släkt, som efter stamslottet *Mila* kallades med flera snarliktande namn, slutligen *von Mehlen*. Dess vapen utgör en styckad sköld, med en gul bjelke i det venstra röda & en åt höger vänd upprättstående grå varg i det högra hvita fältet. Stamfadern *Sivert von Mehlen*, som sannolikt lefde omkr. år 1400, hade sonen

**tab. 1.**

2-:1. *Henric*.

Söner [3:1—3:3]:

3-:1. *Hans*, se tab. 2.

--:2. *Berndt*<sup>18</sup>.

--:3. *Conrad*<sup>18</sup>.

**tab. 2.**

3-:1. *Hans* (d. ä.), se tab. 1, kom till Danmark 1477; g. m. *Margareta von Loben*.

Söner [4:1—4:6]<sup>19</sup>:

4-:1. *Hans*, se tab. 3.

--:2. *Berendt* (skref sjelf *Berend von Mila*), antagl. f. omkr. 1490, lefde än 1570; riddare 4:11 1520 i Sthm, k. Christiern II:s höfvidsman på Stegeborg 1520—<sup>18</sup>/<sub>20</sub> 1521, gick i Svensk tjenst 1522, Sv. riksråd 1523, k. Gustaf I:s höfvidsman på Calmar s. å., lemnade Sverige 1525; var amtman på Schweinitz 1534, stäthåll. i Wolfen-

---

<sup>18</sup>Antagl:n var någon af dem far till *Wulff von Mehlen* & till *Wilhelm von Mehlen*, hvilka 1523 & 1524 vistades i Sverige.

<sup>19</sup>Aldersföljden är oviss såväl här som i 3:e & 6:e leden.

büttel 1548 & ldfogde i Thüringen 1570; g. 1. 1523 m. *Margareta Ericsdtr (Wasa)*<sup>20</sup>, som lefde än 1542; 2. m. en frih:a af *Werberg*.

4-:3. *Jörgen*, † <sup>11</sup>/<sub>8</sub> 1535 vid Öxneberg.

--:4. *Henric*; k. Christian II:s höfvidsman på Westerås 1520, lemnade Sverige 1525.

--:5. *Sivert*, † 1520 vid Upsala.

--:6. *Conrad (Cunz)*, lefde 1518 & 1534.

tab. 3.

4-:1. *Hans* (d. y.), till Lundsgård, se tab. 2, lefde 1510 & 1539; g. m. *Ellen (Pallesdtr) Ulfeld*, i hennes 3:e gifte.

Son:

5-:1. *Palle* till Lundsgård, † 1576; g. 1554 m. *Anna (Lauridsdtr) Knob* (9:25 not 14), f. 1531, † 1580.

Barn [6:1—6:5]:

6-:1. *Hans (III)* till Lundsgård, † barnl. <sup>21</sup>/<sub>8</sub> 1609<sup>21</sup>; g. 1603 m. *Emerentia Petersdtr (Baden)*<sup>22</sup>, f. 1587, † 163(9).

--:2. *Thala* (9:25 not 14) till Gyllebo, lefde än <sup>18</sup>/<sub>8</sub> 1633, men ej <sup>18</sup>/<sub>10</sub> 1636; g. <sup>28</sup>/<sub>7</sub> 1588 m. *Johan Urne* till Walsö, f. 1543, † <sup>2</sup>/<sub>8</sub> 1620<sup>23</sup>.

<sup>20</sup>G. 1. <sup>7</sup>/<sub>8</sub> 1520 på Bosgård (vid Srkpg) m. *Eric Knutsson (Tre Rosor)*, † <sup>8</sup>/<sub>11</sub> s. å. i Sthm (son af *Görvel Ericsdtr (Gyllenstjerna)*, 5:30).

<sup>21</sup>Slöt i Danmark ätten på svärdssidan. På arf eft. honom framställde 1646 *Otto Henricsson van Mülen* i Ingelfingen anspråk som slägtning.

<sup>22</sup>Omg. 1611 m. *Claus Brockenhuus*, † 1646 (hvars farfars bror *Eiler Brockenhuus* se 5:57).

<sup>23</sup>Hans syster *Sidsel Urne* var g. m. *Thord Bonde*, äldre bror till *Philip (Jönsson) Bonde* d. å. (5:70).

6-:3. *Agatha* till Lundsgård; g. 1. 1586 m. *Markor Jenssen Rodsten* till Lengsholm; 2. 160(4) m. *Mogens Kaas* till Ås.

--:4. *Ellen*, † og. <sup>20</sup>/<sub>11</sub> 1587 på Koldinghus.

--:5. *Cecilia (Sidsel)*, † <sup>21</sup>/<sub>7</sub> 1592; g. <sup>19</sup>/<sub>7</sub> 1590 m. *Morten Skinkel* till Östrup (omg. 1594)<sup>24</sup>.

Från sistnämnda släkt uppgifves hafva härstammat en major *von Mehlen* i Curland, far till

2-:1. *Andreas von Mehlen*, f. i Curland, † <sup>7</sup>/<sub>8</sub> 1707 i Reval, då proviant- & ränt-mäst. der, förut fältproviantmäst. i Filin; g. 1. m. *Engel Bæch* fr. Dorpat, † <sup>4</sup>/<sub>4</sub> 1704 i Reval; 2. m. *Agnetæ Lur*. — Till Sverige öfverflyttade hans näst äldsta

Barn i 1:a giftet:

3-:2. *Maria Elisabeth*, f. 1696, † <sup>12</sup>/<sub>5</sub> 1764 i Linkpg; g. <sup>20</sup>/<sub>10</sub> 1725 på Kungs Starby (vid Wadst.) m. *Lars Hult* (4:147), f. 1695, † 1737, insp.

## **Metropolin (och Polin).**

Stamfadern *Olof*, som lefde i slutet af 1500-talet, hade sonen

### **tab. 1.**

2-:1. *Mårten Olofsson* i Hufvudsta (St Per s:n vid

<sup>24</sup>Denna uppsats är hufvudsakligen utarbetad efter stamtaflor öfver Danska adelsslägter (af Thiset).

Wadstena), †  $^{11}/_1$  1666; g. m. *Anna*, †  $^{27}/_2$  1666.

— Eft. födelsegården Hufvudsta antogs slägt-namn af yngste sonen bland hans

Barn [3:1—3:6]:

3--:1. *Hans Mårtensson*, i Hufvudsta, †  $^{15}/_2$  1667.

--:2. *Sven Mårtensson* i Hufvudsta, †  $^{27}/_2$  1668; g. m. *Ingeborg*<sup>1</sup>. — Son 4b:1. *Mårten Svensson*, dp.  $^{20}/_{10}$  1667.

--:3. *Nils Mårtensson* i Hufvudsta, †  $^{21}/_8$  1676; g. m. *Maria*<sup>2</sup>. — Barn (*Nilsson & Nilsdtr*): 4b:1. *Per*, dp.  $^{28}/_{12}$  1663, †  $^{28}/_8$  1676; 2. *Cecilia*, dp.  $^{17}/_8$  1665, † ung; 3. *Anna*, dp.  $^{15}/_8$  1666; 4. *Catharina*, dp.  $^{20}/_7$  1667; 5. *Cecilia*, dp.  $^{18}/_7$  1669; 6. *Maria*, dp.  $^{2}/_7$  1671; 7. *Elisabeth*, dp.  $^{31}/_8$  1673; & 8. *Kirstin*, f.  $^{4}/_2$  1675.

--:4. *Eric Mårtensson* i Hufvudsta, f. 162(7), †  $^{21}/_7$  1683; g. 1655 m. *Ingefred Jacobsdtr*<sup>3</sup> fr. Herresta, dp. der  $^{4}/_{12}$  1636, †  $^{28}/_5$  1711 i Hufvudsta. — Barn (*Ericsson & Ericsdtr*): 4c:1. *Anna*, dp.  $^{20}/_{12}$  1657; 2. *Kirstin*, †  $^{10}/_8$  1663; 3. *Per*, dp.  $^{7}/_{11}$  1662; 4. *Nils*, dp.  $^{19}/_8$  1665; 5. *Mårten*, dp.  $^{6}/_{12}$  1667; 6. *Jacob*, dp.  $^{31}/_8$  1670; 7. *Sven*, dp.  $^{29}/_1$  1673; 8. *Anders*, dp.  $^{5}/_{11}$  1675; & 9. *Eric*, dp.  $^{27}/_8$  1677.

--:5. *Olof*, f. 1632, † 1701; se tab. 2.

<sup>1</sup>Enk. *Ingeborg Håkansdtr* i Hufvudsta blef omg.  $^{2}/_{10}$  1668 m. *Lars Larsson*.

<sup>2</sup>Enk. *Maria Pedersdtr* i Hufvudsta, †  $^{30}/_1$  1681, blef omg.  $^{18}/_{10}$  1676 m. *Olof Ericsson* fr. Motala.

<sup>3</sup>Omg.  $^{25}/_{11}$  1687 m. *Nils Jönsson*.

- 3-:6. *Cecilia Mårtensdtr*; g.  $7/2$  1658 m. *Jöns Alguts-son* i Hageby (Hagebyhöga); lefde båda 1675.

## tab. 2.

- 3-:5. *Olof (Martini)*, antog slägtnamnet) *Metropoli-nus*<sup>4</sup>, se tab. 1, f. 1632, †  $^{11}/_{12}$  1701; kmnstr i Wadst. omkr. 1660 & pastor vid krigsmanshu-set der 1670, krkhrd. i Sten & Kälfssten (= W. Stenby) \*1677; g. (senast 1661) m. *Anna Bru-zæa*<sup>5</sup>, lefde än 1675.

## Barn [4d:1—4d:4]:

- 4d:1. *Jöns*, f. 1662, † 1701; se tab. 3.  
 --:2. *Anders*, f. 1663, † 1709; se tab. 4.  
 --:3. *Samuel*, tv., dp.  $^{8}/_{1}$  1666, †  $^{3}/_{4}$  s. ä.  
 --:4. *Anna*, tv., dp.  $^{8}/_{1}$  1666, †  $^{20}/_{8}$  1667.

## tab. 3.

- 4d:1. *Jöns Metropolin*, se tab. 2, dp.  $^{8}/_{1}$  1662, †  $^{7}/_{8}$  1701; adj. i Sten; g.  $^{11}/_{10}$  1695 m. *Elisabeth Asp*<sup>6</sup>, i dess 1:a gifte<sup>7</sup>, f. senast 1668, †  $^{1}/_{11}$  1731.

## Son:

- 5a:1. *Magnus* (kallade sig) *Polin*, f.  $^{10}/_{10}$  1697 i Sten, lefde än 1734; student i Upsala 1718, bodde på Örvad i Kälfssten redan 1724 & än  $^{21}/_{10}$  1734,

<sup>4</sup>Af sönerna förkortadt till *Metropolin*.

<sup>5</sup>Dtr af *Jöns (Bengtsson) Bruzæus*, krkhrd. i Hagebyhöga, & *Anna (Nilsdtr) Gyllendllon* (fr. Medhamra).

<sup>6</sup>Dtr af *Magnus Asp*, krkhrd. i Sten.

<sup>7</sup>Omg. m. *Jonas Hagelius*, f. 1670, † 1737, krkhrd. i Mogata (omg. m. *Magd. Wibling*, se nedan).

?sedan i Mogata; g. der  $^{14}/_4$  1727 m. *Catharina Storckenfelt*<sup>8</sup>, som bodde på Örvad än  $^{18}/_{10}$  1738.

## tab. 4.

4d:2. *Anders Metropolin*, dp.  $^{27}/_5$  1663, †  $^9/_1$  1709; för.; bodde i Hvarf s:n; g.  $^{12}/_9$  1694 i Wäfversunda m. *Anna Wiss*<sup>9</sup>, i dess 1:a gifte<sup>10</sup>, f. 16(70), †  $^{14}/_{10}$  1741.

Barn [5b:1—5b:3]:

5b:1. *Hans*, f.  $^{10}/_8$  1695, † ung.

--:2. *Anna Justina*, f.  $^{28}/_1$  1697, † 1777; g.  $^6/_4$  1711 m. *Jöns Aschan* (6:50), dp.  $^{80}/_4$  1690, †  $^{24}/_5$  1743, qv.mäst<sup>11</sup>.

--:3. *Catharina*, f.  $^{15}/_4$  1705, †  $^{30}/_4$  s. å.

## Meusenholtz.

## tab. 1.

1-:1. *Casper Meusenholtz*<sup>1</sup>, lefde  $^{13}/_5$  1675, men ej  $^{18}/_{10}$  1678; bokhåll. på stenhuset i Nrkgg; g. 1.

<sup>8</sup>Upptages ej hos Anr. (4:215), men kallas vid giftermålet (som ingicks eft. lysn. i Srkgg) »välborna jungfru».

<sup>9</sup>Dtr af *Hans Jörgen Wiss*, †  $^{18}/_8$  1705, kornett, & *Justina Simmel*, samt syster till *Marg. Wiss*, g. *Rinman* (12:401).

<sup>10</sup>Omg.  $^4/_5$  1712 m. *Petter Leenström*, †  $^{18}/_1$  1724, kornett.

<sup>11</sup>Af deras 10 barn var dtrn *Beata Christina* (6:55), g. *Fleibe*, ej näst yngst, utan det 6:e samt f.  $^1/_4$  1721 & †  $^{30}/_8$  1788.

<sup>1</sup>Stundom kallad *Casper Isac Meijsenhohl*; kanske



16(60?) m. *Catharina Thuun* (se nedan), f. 1638, bgrf.  $^{15}/_2$  1674 i Nrkg; 2. der  $^{18}/_2$  1675 m. *Maria Johansdtr* (13:79)<sup>2</sup>, dp.  $^{18}/_2$  1652, bgrf  $^{28}/_2$  1691.

Barn i 1:a giftet [2:1—2:7]:

- 2-:1. (antagl.) *Elisabeth*, f. 1661, †  $^{15}/_2$  1750; g. m. *Jacob Ryy* d. ä. (se nedan), f. 165(2), † 1728, då borg. i Linkpg.  
 --:2. *Isac*, † 1738; se tab. 2.  
 --:3. en son, † liten & bgrf.  $^{20}/_2$  1671 i Nrkg.  
 --:4. *Abraham*, dp.  $^{14}/_1$  1669 i Nrkg, bgrf. der  $^{19}/_2$  1708; bokhåll.  
 --:5. *Anna Maria*, dp.  $^{20}/_2$  1671 i Nrkg, bgrf. der  $^{21}/_2$  s. å.  
 --:6. *Catharina*, dp.  $^{25}/_1$  1672 i Nrkg.  
 --:7. en son, dödf.  $^{20}/_1$  1674 i Nrkg.

tab. 2.

- 2-:2. *Isac*, se tab. 1, †  $^{24}/_2$  1738; körsnårsålderm. i Sthm; g. der  $^{14}/_2$  1705 m. *Margareta Brandel* (9:81), f. 1686, †  $^{19}/_4$  1723.

Barn [3:1—3:5]:

- 3-:1. *Anna Margareta*, dp.  $^{12}/_2$  1706, † og.  $^{14}/_2$  1756.  
 --:2. *Maria Elisabeth*, dp.  $^{24}/_1$  1707, † 1780; g.  $^{11}/_1$  1741 m. *Olof Willman* (9:492), f. 1694, † 1766, assistent i Sthm.  
 --:3. *Catharina*, dp.  $^{12}/_4$  1709, † ung.  
 son af *Isac Lamb Meysenhol* & *Maria Momma* (10:373), † 1664.

<sup>2</sup>Omg. 1680 m. *Jacob Ekbohm* (10:79), rådm. i Nrkg.

- 3-:4. *Carl*, dp.  $^{28}/_7$  1711, † og.  $^{14}/_1$  1741 i Arboga handelsbetj. i Sthm.  
 - -:5. *Isac*, dp.  $^{22}/_4$  1718, † ung.

### Millqvist. 5:350.

Stamfadern *Johan*<sup>1</sup>, som lefde redan i slutet af 1600-talet, hade sonen

#### tab. 1.

- 2-:1. *Nils Johansson*, f. 170(3), †  $^{28}/_8$  1755; bonde i Milltorp (Godegård); g. 1.  $^{1}/_{10}$  1733 der m. *Johanna Johansdtr*<sup>2</sup>, dp.  $^{15}/_8$  1714, bgrf.  $^{15}/_8$  1734;  
 2. ( $^{1}/_7$ ) 1735 i Tjellmo m. *Maria Larsdtr*<sup>3</sup> fr. Wilkhyttan, antagl. f.  $^{21}/_{10}$  1714. — Efter Milltorp antogs släktnamn af hans båda  
 Söner i 2:a giftet [3:1—3:2]:  
 3-:1. *Johan (Nilsson)*, sedan) *Millqvist*, f. 1738, † 1795; se tab. 2.  
 - -:2. *Jonas (Nilsson)*, sedan) *Millqvist* (5:350), f.  $^{29}/_{10}$  1743, †  $^{15}/_8$  1782; var guldsmed. 1766 (flyttade då fr. Sthm till Nrkg), sedan mästare i Svinsta, sist rusthåll. i kyrkbyn i Landeryd; g.

<sup>1</sup>Kanske densamme som *Johan* i Labbetorp (Tjellmo), far till *Nils*, dp.  $^{29}/_8$  1703.

<sup>2</sup>Dtr af *Johan Nilsson* i Milltorp.

<sup>3</sup>Antagl. dtr af *Lars Ericsson* i Wilkhyttan (dit han 1706 inflyttat fr. Godegård), f. 167(7), †  $^{21}/_7$  1756, & *Gertrud Persdtr* fr. Isfall, f. 168(5), g.  $^{11}/_8$  1705, †  $^{9}/_{11}$  1751, samt syster till *Per Larsson* i Wilkhyttan, g. m. *Christina Orling* (se nedan).

<sup>23</sup>/<sub>8</sub> 1781 der m. *Lena Nilsdtr*<sup>4</sup>, i dess 1:a gifte<sup>5</sup>,  
f. <sup>2</sup>/<sub>4</sub> 1762, † <sup>30</sup>/<sub>6</sub> 1829.

Son:

4b:1. *Jonas* d. y. (5:350), postumus, f. <sup>30</sup>/<sub>10</sub> 1782.

tab. 2.

3-:1. *Johan (Nilsson, sedan) Millqvist*, se tab 1, dp.  
<sup>13</sup>/<sub>8</sub> 1738, † <sup>4</sup>/<sub>8</sub> 1795, då mjöln. vid Strömsbro  
qvarn (Svinsta); g. 1. 1764 m. *Anna Andersdtr*,  
f. 173(2), † 1777; 2. 1778 m. *Margareta Ericss-*  
*dtr*, f. 17(50), † 1796. — Han efterlemnade i  
2:a giftet 2 döttrar<sup>6</sup> & i 1:a giftet en

Son:

4a:1. *Nils Johan*, f. 1764, † 1814; fältwäbel, gördel-  
mak. i Svinsta; g. 1792 m. *Margareta Elisa-*  
*beth Knoop*, f. 1769, † 1810.

Son:

5a:1. *Johan Robert*, f. 1793, † 1854; timmerman i

<sup>4</sup>Sondtr af *Nils Bengtsson* i kyrkbyn i Landeryd,  
f. 1660, bgrf. <sup>9</sup>/<sub>7</sub> 1709, i hans 2:a gifte, m. *Ingrid Jo-*  
*hansdtr Bergman*, g. <sup>30</sup>/<sub>4</sub> 1699 (& omg. <sup>10</sup>/<sub>8</sub> 1711 m.  
*Lars Larsson Flygare*); samt dtr af *Nils Nilsson*,  
dp. <sup>24</sup>/<sub>8</sub> 1705, † <sup>22</sup>/<sub>8</sub> 1775, rusthåll. i d:o kyrkby, i hans  
3:e gifte, m. *Anna Persdtr*, f. <sup>12</sup>/<sub>1</sub> 1723, g. <sup>26</sup>/<sub>10</sub> 1741,  
† <sup>12</sup>/<sub>1</sub> 1799, som var dtr af *Per Svensson* i Fillinge  
(Svinsta) & *Anna Larsdtr*.

<sup>6</sup>Omg. <sup>12</sup>/<sub>10</sub> 1783 m. *Carl Svensson*, f. <sup>1</sup>/<sub>11</sub> 1748 i  
Gårdserum, † <sup>4</sup>/<sub>7</sub> 1822, rusthåll. i Degeryd (Wårds-  
berg) & i Rogesta (d:o). De hade 7 barn, födda  
1786—1802.

<sup>6</sup>*Maria Margareta*, f. 1781, † og. 1812 i Linkpg;  
& *Lovisa*, f. 1785.

Linkpg<sup>7</sup>; g. 1816 m. *Brita Cajsa Persdtr.* f. 1788, † 1866.

Barn [6a:1—6a:3]:

6a:1. *Johan Fredric*, f. 1819; jernarbet. i Nrkg (än 1860); gift, hade barn.

--:2. *Carl Petter*, f. 1821; jernarbet. i Nrkg (än 1847); enkan efterlefde 1857.

--:3. *Johanna Carolina*, f. 1832, antagl. † ung.

### Nobel. 12:352.

2-:1. *Peter Nobelius* (12:352); g. m. *Wendela Rudbeck* (7:376).

Om 2 af deras 8 barn kan tilläggas:

3-:6. *Eva Christina Nobelia* (12:353 not 2), dp. <sup>2</sup>/<sub>8</sub> 1704, † <sup>20</sup>/<sub>8</sub> 1766 i Wadstena; g. m. *Abraham Moell*, f. 170(2), † enkl. <sup>2</sup>/<sub>8</sub> 1766 i Wadstena, 62 år, tullnär.

--:7. *Wendela Christina Nobelia* (12:353 not 2)<sup>1</sup>, dp. <sup>11</sup>/<sub>11</sub> 1705, † <sup>15</sup>/<sub>8</sub> 1772; g. 1. m. *Anders Molin*, hosp.syssloman i Wexiö; 2. 1745 m. *Lars Santhesson*, f. <sup>28</sup>/<sub>12</sub> 1709, † barnl. <sup>21</sup>/<sub>4</sub> 1758, fil. m:r, lektor i Wexiö.

<sup>7</sup>Bodde der redan 1832, men i Svinsta än 1821.

<sup>1</sup>Hennes dtr i 1:a giftet *Hedvig Maria Molin*, g. *Ling* (6:456) & *Petersson*, blef mor till *Per Henric Ling* (6:459), f. 1776, † 1839.

**Nordanwäder.****tab. 1.**

Stamfadern *Anders*, som lefde omkr. 1550, hade sonen

2-:1. *Eric Nordanwäder*, lefde än  $^{12}/_7$  1621; var borg. i Skeninge 1588 & rådm. der 1610.

Barn [3:1—3:4]:

3-:1. *Anders*, † 1639; se tab. 2.

--:2. *Lars*, † 1664; se tab. 3.

--:3. *Margareta*, †  $^{17}/_6$  1635; g. m. *Olof Håkansson* (14:106), borgmäst. i Sken.

--:4. *Karin*, †  $^9/_1$  1652; g. m. *Jon Erlandsson*, †  $^6/_3$  1647, kornett vid Östg. kav.; bodde i Biskopsberga

**tab. 2.**

3-:1. *Anders* (skref sig *Boreus*), se tab. 1, f. 1590, † (kort före  $^{14}/_{11}$ ) 1639; fil. m:r, prost i Svanshals; g. m. *Elisabeth Arvidsdtr* (6:188)<sup>1</sup>, antagl. † 1649.

Barn [4a:1—4a:2]:

4a:1. *Maria*<sup>2</sup>, f. 163(6), bgrf.  $^{20}/_4$  1685; g.  $^{27}/_6$  1671 i

<sup>1</sup>Omg. 164(1) m. *Magnus Petri*, f. 1594, †  $^3/_4$  1670, krkhrd. i Hjorted & 1641 i Svanshals, g. 1. 163(3) m. *Elisabeth Mattsdtr*, †  $^{23}/_6$  1639, & 3. 165(2) m. *Margareta Danielsdtr*, †  $^{21}/_6$  1664. Hans barn voro: i 1:a giftet *Maria Månsdtr*, f.  $^{27}/_4$  1634; & *Dordi Månsdtr*, f.  $^8/_3$  1636, †  $^9/_6$  1679, g. m. *Daniel Laurenius*, kmnstr i Misterhult; i 2:a giftet *Arvid Månsson*, f. 16(42), †  $^{10}/_3$  1655; & i 3:e giftet *Daniel Månsson*, † 1657.

Skeninge m. *Christopher Caspersson* i Elgsjö (Bjälbo)<sup>3</sup>, skrädd.

4a:2. ett barn, † <sup>14</sup>/<sub>5</sub> 1641 i Skeninge.

tab. 3.

3--:2. *Lars*, se tab. 1, † <sup>31</sup>/<sub>3</sub> 1664 i Biskopsberga (der han bodde redan 1636); kornett, ryttmäst., borgmäst. i Sken., kr.befalln.man; g. 1. m. *Anna Persdtr Holm*<sup>4</sup>, † <sup>10</sup>/<sub>3</sub> 1647; 2. m. *Elisabeth Hansdtr Walleria* (8:466)<sup>5</sup>, † <sup>2</sup>/<sub>8</sub> 1677.

Barn i 1:a giftet [4b:1—4b:3]:

4b:1. *Eric*, dp. <sup>20</sup>/<sub>7</sub> 1636.

--:2. *Johan*, 1682 adl. *Nohlanwähr*, dp. <sup>14</sup>/<sub>3</sub> 1638, † barnl. 1707; lagman; se Anr. 3:37 (g. 1. <sup>20</sup>/<sub>2</sub> 1681).

--:3. *Susanna*, dp. <sup>25</sup>/<sub>5</sub> 1640.

Med ofvan anförda släkt var antagl. ej befryndad *Sven Andersson Nordanwäder*, † <sup>9</sup>/<sub>7</sub> 1653, rådm. i Wadst. & g. m. *Margareta Olofsdtr*, f. omkr. 1600, bgrf. <sup>20</sup>/<sub>9</sub> 1632. Deras dtr *Kirstin*, † <sup>21</sup>/<sub>11</sub> 1669, blef g. <sup>12</sup>/<sub>10</sub> 1655 m. *Per Ericsson Orre*, f. 1629, † 1693, borgmäst. i Wadst.

<sup>3</sup>Kallas svägerska till *Lars Persson Wollneer*, f. 1621, † <sup>9</sup>/<sub>10</sub> 1688, stadsskrifv. i Wadst. 1650 & rådm. der 1678, g. i Sken. 1. <sup>5</sup>/<sub>1</sub> 1645 m. *Margareta Persdtr Holm* (dess syster se vid 3:2 här), 2. <sup>1</sup>/<sub>1</sub> 1652 m. *Anna Thoresdtr*, † <sup>17</sup>/<sub>9</sub> 1652, & 3. <sup>22</sup>/<sub>8</sub> 1653 m. *Anna Jonsdtr* i Biskopsberga (dtr af 3:4 här), dp. <sup>21</sup>/<sub>12</sub> 1634, bgrf. <sup>15</sup>/<sub>11</sub> 1689.

<sup>4</sup>Omg. <sup>8</sup>/<sub>7</sub> 1689 m. *Elisabeth Månsdtr*.

<sup>5</sup>Dtr af *Per Ericsson*, prost i Sken., & syster till *Eric Rosenholm*, assessor.

<sup>6</sup>Omg. <sup>29</sup>/<sub>1</sub> 1667 m. *Peter Drufva* (5:174 not 4), kr.befalln.man.

**Nyman** (i Skeninge).Stamfadern *Lars* hade sonen**tab. 1.**

- 2-:1. *Jöns Larsson* (kallade sig *Nyman*, †  $^{28}/_{11}$  1708; fogde på Hultersta, rådm. i Skeninge 1663; g. i Sken. (der alla barnen dp.) 1.  $^{15}/_{3}$  1654 m. *Margareta Olofsdtr Lindeman* (14:107), dp.  $^{5}/_{6}$  1635, †  $^{29}/_{10}$  1668, 2.  $^{22}/_{10}$  1670 m. *Sara Noye*<sup>1</sup>, †  $^{3}/_{12}$  1710.

Barn [3:1—3:14],

deraf 7 [3:1—3:7] i 1:a &amp; 7 [3:8—3:14] i 2:a giftet:

3-:1. *Elisabeth*, dp.  $^{17}/_{8}$  1655.

--:2. *Karin*, dp.  $^{9}/_{11}$  1657, † enka; g.  $^{1}/_{4}$  1677 m. *Nils Björnsson* (se *Cederholm*), † 1693, insp. vid stora sjötullen i Sthm.

--:3. *Marit*, dp.  $^{10}/_{11}$  1660.

--:4. *Lars*, f. 1663; se tab. 2.

--:5. *Anna Margareta*, dp.  $^{3}/_{12}$  1665, †  $^{15}/_{11}$  1716; g.  $^{7}/_{11}$  1683 m. *Germund Palmstedt*, 1686 adl. & 1718 frih. *Cederhjelm*, f. 1661, † 1741, president.

--:6. *Olof*, dp.  $^{7}/_{12}$  1666.

--:7. *Eric*, dp.  $^{28}/_{9}$  1668, †  $^{8}/_{11}$  s. å.

--:8. *Abin*, dp.  $^{24}/_{12}$  1671, †  $^{9}/_{7}$  1672.

--:9. *Abin*, dp.  $^{4}/_{12}$  1673; kom i Linkpgs skola  $^{4}/_{12}$  1685.

--:10. *Maria*, dp.  $^{21}/_{11}$  1677; g.  $^{24}/_{12}$  1700 m. *Magnus Wistelius*, f. 1669, † 1726, krkhrd. i Rysta (omg. 1711).

---

<sup>1</sup>Dtr af *Abin Noye*, br.patr. på Hellefors.

- 3-:11. *Margareta*, dp.  $20/8$  1680, †  $10/11$  1710; g. 1.  $24/8$  1700 m. *Jöns Wesselius*, f. 1666, †  $4/4$  1707, utn. krkhrd. i Svanshals; 2.  $2/8$  1708 m. *Jonas Torpadius* (3:225), f. 1675, † 1715, krkhrd. i Christberg (omg. 1712).
- :12. *Catharina*, antagl. dp.  $4/1$  1682; g. 1.  $25/8$  1711 m. *Lars Wäfs*, †  $29/7$  1711, rådm. i Sken.; 2.  $22/8$  1712 m. *Harald Forsman*, †  $23/10$  1719, rådm. & insp. der.
- :13. *Christina*, antagl. dp.  $11/11$  1685; g. 1.  $1/8$  1713 m. *Olof (Andersson) Pihlbom*, †  $11/8$  1718, kmnstr i Sken.; 2.  $14/8$  1719 m. *Anders Jacobsson* (kallade sig) *Pihlbom*, †  $7/8$  1726, d:o der.
- :14. *Eric*<sup>a</sup>, dp.  $14/8$  1694, †  $28/8$  1698.

## tab. 2.

- 3-:4. *Lars*, se tab. 1, dp.  $22/8$  1663; var bokhåll. i krigskoll. i Sthm 1696 & 1704; g.  $27/10$  1695 m. *Anna Brita Brenner*.

## Döttrar [4a:1—4a:2]:

- 4a:1. *Catharina Charlotta*, dp.  $10/8$  1701.
- :2. *Elisabeth Juliana*, dp.  $14/1$  1704.

---

<sup>a</sup>Enkl. eft. *Brita Rant* (se nedan).

<sup>b</sup>En annan *Eric Nyman*, borg. i Sken., blef g. der  $24/8$  1717 m. *Maria Gabrielsdtr Schenström*, f. 169., †  $8/8$  1736. Af deras 11 barn var näst äldst *Catharina Nyman*, f.  $23/8$  1720, †  $20/8$  1786, g.  $29/8$  1740 m. *Johan Hammar*, f. 171(2), † 1782, rådm. i Sken. (deras dtr, g. m. *Mich. Weidling*, omg. se 5:317).



**Oldberg** (12:361)**& Strandberg** (3:195).

Stamfadern *Olof* bodde i Hudiksvall. Der föddes hans son *Olof Olofsson*<sup>1</sup>. Af dennes 11 barn upptages här äldste uppvuxne sonen

3-:3. *Olof Olofsson* (12:362 & Personhistorisk tidskrift 1899 sid. 104), f. 1635, lefde än <sup>11</sup>/<sub>16</sub> 1690; kprslag. i Falun<sup>2</sup>. Hans enka efterlefde <sup>14</sup>/<sub>16</sub> 1691, men var redan <sup>8</sup>/<sub>16</sub> 1692 omg. m. *Anders Johansson Strandberg*, kprslag. i Falun, som redan <sup>24</sup>/<sub>16</sub> 1693 var enkl.

Söner [4a:1—4a:2]:

4a:1. *Olof (Oldberg)*, upptog stjuvfaderns slägtnamn *Strandberg* (3:195 & 12:362), f. <sup>6</sup>/<sub>10</sub> 1688 i Falun, † <sup>5</sup>/<sub>16</sub> 1730(!) på Östa (Ytter Selö s:n); kr.-befalln.man i Selebo h:d<sup>3</sup>; g. <sup>24</sup>/<sub>16</sub> 1714 m. *Wiwika Sparrman* (4:255 not 3), f. <sup>23</sup>/<sub>16</sub> 1698, † <sup>10</sup>/<sub>16</sub> 1741.  
— Hans släktgren (3:195—200) fortlevver.

---

<sup>1</sup>Rådsprotokollet <sup>19</sup>/<sub>11</sub> 1645 innehåller: »Dess förutan är een Jemte, som är födder i Hudvikzvaldh, är af dee Danske illa trachterat, om H. M:tt techtes honom gratificera. Dedh H. M:tt och lofvade.»

<sup>2</sup>I hvars mtlsigdr han kallas »mäster *Oluf Jämbte*», men slägtforskaren A. Hülphers kallar honom deremot »*Ållberg*, handl. i Jemtland».

<sup>3</sup>Hans ättling i 5:e ledet 9a:1. *Olof* (3:196, der 6a:1), f. <sup>4</sup>/<sub>16</sub> 1847, † sonl. <sup>18</sup>/<sub>16</sub> 1889, var af släkten den 9:e, som i oafbruten följd burit detta dopnamn.

- 4a:2. *Peter (Oldberg, upptog stjuvfaderns slägtnamn) Strandberg* (3:195 & 12:362), f.  $^{17}/_8$  1690 i Falun, †  $^{13}/_{12}$  1759 på Nystrand (vid Sala); br.dir.; g.  $^{29}/_8$  1712 m. *Christina Westring*, f.  $^{14}/_8$  1693, †  $^9/_8$  1773. — Af 2 uppvuxna söner, båda barnlösa, afled en (5b:3. *Peter*, f. 1723, † 1756, br.eg.) före fadern & en (5b:5. *Johan Henric*, f. 1727, † 1764, br.eg.) före modern.

### Orling.

Stamfadern *Sven*, som lefde på 1500-talet, hade sonen

#### tab. 1.

- 2-:1. *Måns Svensson* i Orlunda, † 163(5); var redan 1600 läns m. i Aska h:d.

Söner [3:1—3:2]:

- 3-:1. *Sven Månsson*; lefde 1622.

- :2. *Per Månsson*; se tab. 2.

#### tab. 2.

- 3-:2. *Per Månsson* i Orlunda, se tab. 1, † omkr. 1670; läns m. i Aska h:d; g. 2. 164(5) m. *Karin Månsdtr* (se nedan vid *Pijhlträ*), f. 162(6), bgrf.  $^9/_7$  1683.

Barn [4:1—4:4],

deraf minst ett [4:1] i 1:a & 2 [4:3—4:4] i 2:a giftet:

- 4-:1. *Olof Persson* i Haget (Orlunda), f.  $^{29}/_8$  1631, †  $^{11}/_{12}$  1694; hade barn [5a:1. m. fl.].

- :2. *Per Persson*, lefde 1692; rusthåll.

4-:3. *Mårten Persson*, f. 164(6), † 1704; se tab. 3.  
 --:4. *Cecilia Persdtr*<sup>1</sup>, f. 16(49), bgrf. <sup>22</sup>/<sub>10</sub> 1724; g.  
 (omkr. 1670) m. *Jonas Håkansson* (9:293 not 1  
 & 13:10 not 19), f. 164(1), bgrf. <sup>22</sup>/<sub>10</sub> 1703, bodde  
 i Staflösa (Orl.) till 1682 (derunder kyrkvård &  
 sexm. i Orl.), länsn. i Aska h:d 1684 & bodde  
 då i Rocklunda (Ekebyborna).

## tab. 3.

4a:3. *Mårten Persson* i Orlunda, se tab. 2, f. 164(6),  
 † <sup>21</sup>/<sub>10</sub> 1704; slottslänsn. i Aska h:d<sup>2</sup>; g. 1. <sup>9</sup>/<sub>10</sub>  
 1672 i Rogslösa m. *Ramborg Ericdtr*, † 1687;  
 2. <sup>22</sup>/<sub>10</sub> 1688 m. *Ingrid Olofsdtr*, f. 1664, † <sup>20</sup>/<sub>10</sub>  
 1741. — Släktnamnet *Orling* antogs af de 4  
 äldsta bland hans

Barn [5b:1—5b:9],

deraf 4 [5b:1—5b:4] i 1:a & 5 [5b:5—5b:9] i 2:a giftet:  
 5b:1. *Christina Mårtensdtr Orling*<sup>a</sup>, f. 167(3), † <sup>24</sup>/<sub>10</sub>  
 1737; 1. <sup>9</sup>/<sub>10</sub> 1690 m. (sin farmors systerson) An-

<sup>1</sup>Barn *Per Jonsson*, g. 1692 m. *Eva Nilsdtr Örfving*; *Cath. Jonsdtr*, f. 167(4), † 1763, g. <sup>21</sup>/<sub>10</sub> 1703 m.  
*Per Jonsson* i Rocklunda; *Henric Jonsson* i Rocklunda,  
 f. 167(6), † 1740, g. 1702 m. *Karin Larsdtr*;  
*Marg. Jonsdtr*, f. 1687, † 1692; *Johan Jonsson*, f.  
 1689; & *Daniel Jonsson*, f. 1691, † 1692.

<sup>2</sup>Ett kungl. bref af <sup>21</sup>/<sub>10</sub> 1586 för hans förfäder uppvisades vid Aska ting <sup>21</sup>/<sub>10</sub> 1685.

<sup>3</sup>Barn *Anders Kiällman*, f. 1701, † 1764, rusthåll.  
 i Piltorp; & *Maria Cath. Kiällman*, f. 1710, † 1763,  
 g. 1. 1726 m. *Olof Larsson Carlström* i Piltorp, f.  
 1699, † 1749, & 2. 1751 m. sin fars halfbrors son-  
 hu:s bror) *Johan Aschan* (6:49).

ders Andersson Kidllman (14:159 not 3) i Piltorp (Orl.), f. 1674, † 1718, kornett; 2.  $\frac{9}{12}$  1724 m. Brynolph (Bryngel) Månsson (Börk)\* i Ervasteby (Motala), f. 16(69), †  $\frac{14}{12}$  1731, rusthåll.

5b:2. Peter, f. 1675, † 1728; se tab. 4.

--:3. Eric, f. 1679, † 1740; se tab. 5.

--:4. Johan, f. 1681, †  $\frac{18}{12}$  1737; se tab. 12.

--:5. Catharina (Karin) Mårtensdtr, dp.  $\frac{9}{12}$  1690, †  $\frac{19}{12}$  1742; g.  $\frac{4}{12}$  1711 m. Jöns Andersson i Orlanda.

--:6. Maria Mårtensdtr, dp.  $\frac{11}{12}$  1692, †  $\frac{13}{12}$  1695.

--:7. Elisabeth Mårtensdtr, f.  $\frac{18}{12}$  1695, † s. d.

--:8. Maria Mårtensdtr, dp.  $\frac{24}{12}$  1698, † enka  $\frac{14}{12}$  1774; g. 1.  $\frac{9}{12}$  1722 m. (enkl.) Eric Larsson i Staflösa, f. 168(8), †  $\frac{24}{12}$  1737; 2.  $\frac{2}{12}$  1744 m. (enkl.) Sven Nilsson, klock. i Orlanda.

--:9. Mårten Mårtensson, dp.  $\frac{28}{12}$  1703; lefde 1734.  
tab. 4.

5b:2. Peter Mårtensson Orling, se tab. 3, f. 1675, †  $\frac{1}{12}$  1728; länsman i Hellesta s:n 1697; g.  $\frac{13}{12}$  1698 m. Brita Starck<sup>5</sup>, i dess 2:a gifte<sup>6</sup>, f. 1672, †  $\frac{27}{12}$  1737.

Barn [6a:1—6a:6]:

6a:1. Catharina, f.  $\frac{9}{12}$  1699; g.  $\frac{15}{12}$  1715 m. Henric Fransson, hmsmed i Folkström.

<sup>4</sup>G. 1. 1692. m. Maria Larsdtr Hesselgren, f. 1661, †  $\frac{22}{12}$  1724.

<sup>5</sup>Dtr af Cornelius Starck, skepp. i Nrkkpg, & Karin Henricsdtr, f. 162(3) i Qvarsebo, † (sedan länge) enka  $\frac{11}{12}$  1725 i Hellesta, 102 år.

<sup>6</sup>Enka eft. Johan Adolphsson, f. 166(8), bgrf.  $\frac{7}{12}$  1697, länsman i Hellesta.

- 6a:2. *Christina*, f.  $^{22}/_4$  1700, †  $^{17}/_6$  1772; g. 1.  $^4/_10$  1716 m. *Gudmund Nilsson Ekman*, f.  $^{30}/_7$  1697, †  $^{20}/_1$  1734, & 2.  $^{22}/_1$  1735 m. *Samuel Johansson*, båda bergsmän i Torp.
- :3. *Anna Maria*, dp.  $^{21}/_5$  1702; g.  $^6/_4$  1720 m. *Gudmund Ericsson Svedmarck*.
- :4. *Margareta*, f.  $^{26}/_5$  1708; g. 1.  $^{12}/_10$  1727 m. *Anders Fransson*, hmrsméd vid Djurshyttehammar, & 2.  $^{16}/_5$  1733 m. *Johan Svensson Örling* fr. Krigsberg.
- :5. *Anders*, f.  $^{10}/_10$  1711, †  $^{17}/_5$  1712.
- :6. *Mårten*, f.  $^5/_5$  1713; lefde 1728.

## tab. 5.

- 5b:3. *Eric Mårtensson Orling*, se tab. 3, f.  $^1/_5$  1679, †  $^5/_6$  1740; rusthåll. i Hult (Tjellmo); g.  $^{22}/_12$  1704 m. h:u *Maria [Ericsdtr, f. 16(79), †  $^{22}/_5$  1747]<sup>1</sup>.*

## Barn [6b:1—6b:9]:

- 6b:1. *Catharina*, f.  $^2/_6$  1705, †  $^{10}/_7$  1757; g.  $^{12}/_11$  1732 m. *Petter Larsson* i Hult.
- :2. *Johan*, f.  $^{29}/_5$  1708, †  $^7/_6$  1742; rusthåll. i Jolsta (Winnersta); g.  $^6/_5$  1737 m. *Elisabeth Johansdtr* (14:2), i dess 3:e gifte (af 4), f. 169(4), †  $^1/_7$  1747.
- :3. *Per*, f. 1711, † 1749; se tab. 6.
- :4. *Ludvig*, f.  $^{19}/_6$  1712.

<sup>1</sup>Antagl. enka eft. *Ludvig de Pletz* i Hult, m. hvilken barnen: *Anna Elisabeth de Pletz*, tv., f.  $^{16}/_12$  1700, g.  $^{15}/_10$  1721 m. *Måns Jacobsson* i Dråsa; & *Maria de Pletz*, tv., f.  $^{16}/_12$  1700, †  $^4/_11$  1760 i Dråsa, g.  $^{12}/_6$  1732 m. *Eric Nilsson*.

6b:5. *Christina*, f.  $^{22}/_8$  1714; g.  $^{10}/_{12}$  1738 m. *Per Larsson*<sup>a</sup> i Wilkhyttan, f.  $^{10}/_4$  1707.

--:6. *Mårten*, f. 1715, † 1801; se tab. 7.

--:7. *Beata Margareta*, f.  $^5/_8$  1718; g.  $^{20}/_{10}$  1743 m. *Jöns Nilsson* i Österby.

--:8. *Brita*, f.  $^{15}/_{12}$  1719, bgrf.  $^{15}/_4$  1720.

--:9. *Rebecca*, f.  $^2/_8$  1724; g.  $^{21}/_{10}$  1744 m. *Nils Lindgren*, rytt.

#### tab. 6.

6b:3. *Per*, se tab. 5, f.  $^8/_4$  1711, †  $^{27}/_{11}$  1749, då rusthåll i Hult; g.  $^2/_{11}$  1734 m. *Brita Nilsdtr*<sup>a</sup> fr. Lilla Yxhult (Tjellmo).

Barn [7a:1—7a:6]<sup>10</sup>:

7a:1. *Eric*, f.  $^{28}/_8$  1736.

--:2. *Nils*, f.  $^{21}/_{12}$  1738.

--:3. *Anna*, f.  $^5/_8$  1740.

--:4. *Johan*, f.  $^4/_8$  1743.

--:5. *Maja*, f.  $^{22}/_8$  1746.

--:6. *Jonas*, f.  $^7/_{12}$  1748.

---

<sup>a</sup>Bror till *Maria Larsdtr* (14:140 not 3).

<sup>9</sup>Omg.  $^2/_4$  1751 m. *Lars Johansson Norling*.

<sup>10</sup>Kanske någon af sönerne blef far till *Johan Orling*, löjtn., g. m. *Anna Catharina Mootz*, f. 177(2), † i Sthm  $^{11}/_8$  1821, då mannen efterlefde m. 5 barn: *Carl Gustaf*, f.  $^{24}/_4$  1800 (då studer.), *Johanna Wilhelmina*, f.  $^{11}/_8$  1801 (vistades i Östgötd), *Johan Adolph*, f.  $^{22}/_8$  1803 (sergeant i Östgötd); *Fredric Wilhelm*, f.  $^7/_{12}$  1804, †  $^{13}/_4$  1898 i Sthm, mål.; & *Fredrica Ellisabeth*, f.  $^4/_1$  1811, † og.  $^{14}/_1$  1899 i Sthm (sörjd af brors barn).

## tab. 7.

3b:6. *Mårten*, se tab. 5, f.  $\frac{9}{7}$  1715, † 1801; rusthåll.  
& gästgfv. i Hult; g.  $\frac{24}{6}$  1744 m. *Maria Olofs-*  
*dtr Dross*, f.  $\frac{5}{1}$  1727, lefde 1804.

## Barn [7b:1--7b:9]:

- 7b:1. *Eric*, f.  $\frac{28}{6}$  1745, †  $\frac{2}{12}$  1747.  
--:2. *Mårten*, f. 1747, † 1810; se tab. 8.  
--:3. *Maria Christina*, f.  $\frac{15}{6}$  1749, †  $\frac{22}{6}$  1758.  
--:4. *Eva Elisabeth*, f.  $\frac{27}{8}$  1751, † enka  $\frac{2}{4}$  1821; g.  
 $\frac{2}{8}$  1781 m. *Anders Stockhus*, tenngjut. i Linkpg.  
--:5. *Johan*, f. 1754; se tab. 9.  
--:6. *Olof*, f. 1757; se tab. 10.  
--:7. *Anna Maria*, f.  $\frac{3}{6}$  1759; g.  $\frac{12}{6}$  1788 m. *Johan*  
*Wilhelm Axelgrén*, länsn. i Björkekind; bodde  
i Kuddby s:n (än 1798).  
--:8. *Eric*, f.  $\frac{22}{7}$  1762, †  $\frac{2}{8}$  1763.  
--:9. *Carl Peter*, f. 1765, † 1853; se tab. 11.

## tab. 8.

7b:2. *Mårten*, se tab. 7, f.  $\frac{23}{10}$  1747, † 1810; egde (fr.  
1784) Bonnorp (Lönsås); g.  $\frac{24}{4}$  1781 i Ask s:n  
m. *Christina Ausén*, f.  $\frac{9}{8}$  1750.

## Barn [8a:1--8a:5]:

- 8a:1. *Carl Magnus*, f.  $\frac{22}{1}$  1782.  
--:2. *Eric*, f.  $\frac{5}{6}$  1783, †  $\frac{7}{6}$  1817.  
--:3. *Maria Elisabeth*, f.  $\frac{5}{6}$  1785, †  $\frac{2}{4}$  1790.  
--:4. *Stina Cajsa*, f.  $\frac{24}{6}$  1788, †  $\frac{1}{6}$  1802.  
--:5. *Maria Elisabeth*, f.  $\frac{12}{6}$  1791.

## tab. 9.

7b:5. *Johan*, se tab. 7, f.  $\frac{11}{7}$  1754; rusthåll. i Altorp

(Orlunda); g.  $\frac{1}{4}$  1782 m. *Maja Stina Eliædtr*, f. 1762.

Döttrar [8b:1—8b:3]:

8b:1. *Greta*, f.  $\frac{9}{16}$  1783.

--:2. *Eva Lisa*, f.  $\frac{9}{16}$  1785, †  $\frac{21}{16}$  1789.

--:3. *Sara Cajsa*, f.  $\frac{1}{16}$  1787, †  $\frac{1}{16}$  1789.

tab. 10.

7b:6. *Olof*, se tab. 7, f.  $\frac{20}{16}$  1757; gästgifv. i Tjellmo, flyttade 1802 till Hellesta; g.  $\frac{19}{16}$  1790 m. *Lovisa Charlotta Löfberg*, f.  $\frac{16}{16}$  1774.

Barn [8c:1—8c:5]:

8c:1. *Maria Beata*, f.  $\frac{28}{16}$  1791.

--:2. *Eric Peter*, f.  $\frac{20}{16}$  1793.

--:3. *Johan Jacob*, f.  $\frac{18}{16}$  1794, †  $\frac{22}{16}$  1798.

--:4. *Carl Fredric*, f. 1796.

--:5. *Olof*, f.  $\frac{10}{16}$  1800.

tab. 11.

7b:9. *Carl Peter* (skref sig) *Ohrling*, se tab. 7, f.  $\frac{21}{16}$  1765, †  $\frac{20}{16}$  1853; fil. m:r, prost i Wädersta; g. 1. 1810 m. *Margareta Carolina Cronhamn*<sup>11</sup>, f. 178(2), †  $\frac{9}{16}$  1815; 2.  $\frac{18}{16}$  1817 m. *Catharina Theodora Acharius*.

Döttrar [8d:1—8d:5],

deraf 2 [8d:1—8d:2] i 1:a & 3 [8d:3—8d:5] i 2:a giftet:

8d:1. *Carolina*, f.  $\frac{21}{16}$  1811, † 1853; g.  $\frac{2}{16}$  1834 m.

*Lars Magnus Kinnander* (6:221), f. 1794, † 1868, fil. d:r, prost i Svanshals.

---

<sup>11</sup>G. 1. 1800 m. *Lars Qvennerstedt*, f. 1757, † 1808, krkhrd. i Gamleby.



- 8d:2. *Augusta*, f.  $^{30}/_8$  1813, † 184.; g.  $^{19}/_8$  1830 m. *Nils Magnus Danson*, f. 1793, † 1880, fil. d:r, prost i Furingsta.
- :3. *Emilia*, f.  $^{16}/_1$  1818, † 184.; g.  $^{22}/_8$  1841 m. *Samuel Gustaf Mellin*, f. 1792, † 1856, fil. m:r, prost i Säby.
- :4. *Adelaide*, f.  $^{30}/_{12}$  1818; g.  $^{22}/_7$  1850 m. *Johan Henric Wilhelm Steinnordh* (2:267 & 13:60 not 3), f.  $^{7}/_4$  1809, †  $^{30}/_1$  1897, teol. & fil. d:r, lektor i Linkpg m. m.
- :5. *Theodora (Dora)*, f.  $^{28}/_8$  1822; g.  $^{30}/_8$  1868 m. frih. *Arvid Bernhard Rehbinder*, f. 1806, † 1876, major m. m.

## tab. 12.

- 5b:4. *Johan Mårtensson Orling*, se tab. 3, f.  $_{12}$  1681, †  $^{18}/_8$  1737 i Orlunda; slottslänsm.; g.  $^{22}/_4$  1704 m. *Maria Carlsdtr*, f. 168(2), † i Elgsjö (Bjälbo) & bgrf.  $^{18}/_4$  1744.

## Barn [6c:1—6c:5]:

- 6c:1. en son, dödf.  $^{10}/_8$  1706.
- :2. *Catharina*, f.  $^6/_1$  1708, †  $^{14}/_{10}$  s. å.
- :3. *Brita Christina*, f.  $^{18}/_8$  1709, †  $^{2}/_4$  1742; g.  $^{14}/_1$  1730 m. (sin farfars mosters sonson) *Johan Norræus* (5:366), f. 1707, † 1775, slottslänsm.
- :4. *Anna Catharina*<sup>12</sup>, f.  $^6/_8$  1713, †  $^{16}/_8$  1758; g. 1.  $^{21}/_{10}$  1731 m. (sin fasters, 5b:1, stjuvsen) *Daniel Bryngelsson Björkman*, f.  $^9/_4$  1707 i Erva-

<sup>12</sup>Af många barn blefvo sonen *Carl Danielsson*, f.  $^{28}/_1$  1734, rusthåll. i Staflösa, & sonen *Mårten Danielsson*, f.  $^{24}/_8$  1736, rusthåll. i Ervasteby.

steby (Motala), † <sup>12</sup>/<sub>8</sub> 1750 i Staflösa, rusthåll.  
der; 2. <sup>8</sup>/<sub>4</sub> 1752 m. *Jonas Andersson* i Staflösa,  
som efterlefd.

6c:5. *Carl Märten*, f. 1720, † 1776; se tab. 13.

tab. 13.

6c:5. *Carl Märten*, se tab. 12, f. <sup>11</sup>/<sub>8</sub> 1720, † <sup>8</sup>/<sub>4</sub> 1776  
på Elgsjö (Bjälbo), då kr.befalln.man; g. <sup>17</sup>/<sub>8</sub>  
1745 på Bosgård (Harsta) m. *Ingrid Catharina*  
*Arvidsson*<sup>13</sup>, f. <sup>15</sup>/<sub>8</sub> 1728, † <sup>23</sup>/<sub>8</sub> 1799.

Dotter<sup>14</sup>:

7c:1. *Maria*, f. 1747, † <sup>13</sup>/<sub>1</sub> 1823; g. <sup>2</sup>/<sub>10</sub> 1780 m. *An-*  
*ders Wettergren* (se nedan), f. <sup>23</sup>/<sub>8</sub> 1746, † <sup>18</sup>/<sub>10</sub>  
1809, handelsm. i Wadst.

### Petersson. 6:324.

Stamfadern *Jöns* (ej *Jon*), antagl. f. senast 1650,  
hade sonen

2- 1. *Peter Jönsson*, f. 167(7), † <sup>17</sup>/<sub>4</sub> 1737; bokhåll.  
vid Gusum (Ringarum); g. 1. <sup>8</sup>/<sub>1</sub> 1705 m. *Catha-*  
*rina* (*Henricsdtr*) *Lichfelt*<sup>1</sup>, bgrf. <sup>12</sup>/<sub>1</sub> 1707; 2.  
<sup>25</sup>/<sub>11</sub> 1707 m. *Elisabeth Enberg*, f. 167(6), bgrf.  
<sup>22</sup>/<sub>8</sub> 1718; 3. <sup>1</sup>/<sub>2</sub> 1721 i Å s:n m. *Brita Wangel*<sup>2</sup>.

<sup>13</sup>Dtr af *Petter Arvidsson*, kr.befalln.man, & *Mar-*  
*tha Catharina Erhardt* (14:52 not 7).

<sup>14</sup>Kallas i en hfhlgd för Bjälbo fosterdtrn *Maria*  
*Jacobsdtr*.

<sup>1</sup>G. 1. <sup>16</sup>/<sub>10</sub> 1698 m. *Anders Carlsson*, f. 16(69), †  
<sup>21</sup>/<sub>10</sub> 1698.

<sup>2</sup>Omg. <sup>14</sup>/<sub>1</sub> 1742 m. *Jöns Ohlin*, f. 1682, † 1758, km-  
sarie, insp.

- Barn [3:1—3:10],  
 deraf 2 [3:1—3:2] i 1:a, 5 [3:3—3:7] i 2:a  
 & 3 [3:8—3:10] i 3:e giftet:  
 --:1. en son, bgrf. <sup>14</sup>/<sub>6</sub> 1706.  
 --:2. *Peter*, bgrf. <sup>24</sup>/<sub>2</sub> 1707.  
 --:3. *Catharina Maria* (*Petri* el.) *Petersson*, f. <sup>10</sup>/<sub>10</sub>  
 1708, † barnl. <sup>18</sup>/<sub>3</sub> 1788 på Warsten (Mogata),  
 g. <sup>18</sup>/<sub>10</sub> 1730 m. *Jonas Montell*, f. omkr. 1699, †  
<sup>19</sup>/<sub>12</sub> 1757, bokhåll. vid Gusum.  
 --:4. *Sara Petri*; g. <sup>10</sup>/<sub>11</sub> 1737 m. *Axel Ollman* (13:161  
 not 10), insp. vid Snällebo (Tryserum).  
 --:5. *Helena Christina Petri*<sup>2</sup>; g. <sup>29</sup>/<sub>12</sub> 1737 m. *Pe-*  
*ter Anders Strömbom*, f. 1712, † enkl. <sup>9</sup>/<sub>1</sub> 1781,  
 br.insp. vid Byrum (Björsäter).  
 --:6. *Sophia Petri*; g. <sup>24</sup>/<sub>6</sub> 1740 m. *Jonas Rydman*, f.  
 1706, † 1757, kmnstr i Ed.  
 --:7. en son, bgrf. <sup>12</sup>/<sub>7</sub> 1715.  
 --:8. *Lars Petersson*, f. <sup>3</sup>/<sub>2</sub> 1723, † <sup>5</sup>/<sub>1</sub> 1784; superin-  
 tendent i Carlskrona m. m.<sup>4</sup>; g. <sup>22</sup>/<sub>6</sub> 1750 m.  
*Christina Margareta Faxé* (10:207), f. <sup>3</sup>/<sub>1</sub> 1732,  
 † <sup>9</sup>/<sub>2</sub> 1791.  
 --:9. *Anna Elisabeth* (*Petri* el.) *Petersson*, f. 172(4),  
 † barnl. <sup>7</sup>/<sub>6</sub> 1770; g. m. *Anders Ascheblad*, f.  
 1711, † 1772, krkhrd. i Ekebyborna.  
 --:10. *Peter Petersson*, † <sup>24</sup>/<sub>2</sub> 1725.

<sup>4</sup>Dtr *Ellsabeth Strömbom*, f. 1741, † <sup>22</sup>/<sub>12</sub> 1784, g.  
 1. m. *Carl Fredric Lund*, f. 1716, † 1776, borgmäst.  
 i Linkpg, & 2. m. *Jacob Uddo Nordstrand*, f. 1739,  
 † 1820, kmsarie i kmrrev.

<sup>5</sup>Släkten utgick antagl. m. hans sonsons son 6:1  
*Gustaf Wilhelm* (6:325), f. 1843, † <sup>21</sup>/<sub>2</sub> 1906.

**Pijlträ.**

Stamfadern *Mårten*, som lefde i slutet af 1500-talet, hade sonen

**tab. 1.**

- 2.:1. *Måns Mårtensson*, † 166(2); kornett vid Östg. kav., löjtn.; bodde i Piltorp (Orlunda); g. 162(?5) m. *Elisabeth Larsdtr* (5:433) fr. Wadst., i dess 2:a gifte<sup>1</sup>, † <sup>4</sup>/<sub>16</sub> 1687.

**Barn [3:1—3:5]:**

- 3.:1. *Karin Månsdtr*, f. 162(?6), † enka (bgrf. <sup>6</sup>/<sub>1</sub>) 1683; g. 164(?5) m. *Per Månsson* (14:148) i Orlunda, † 16(?70), länsn.  
 --:2. *Nils Månsson*, f. 1628 i Piltorp, † der <sup>21</sup>/<sub>1</sub> 1704.  
 --:3. *Lars Pijlträd*, † 1702; se tab. 2.  
 --:4. *Mårten Månsson* i Piltorp, † 16(?79); g. 2. 167(7) m. *Brita Isacsdtr*, i dess 1:a gifte<sup>2</sup>, bgrf. <sup>15</sup>/<sub>12</sub> 1683 i Wadst. — Han hade 3 barn [4b:1—4b:3], 2 i 1:a & 1 i 2:a giftet.  
 --:5. *Engel Månsdtr* (stundom) *Pijlträ*<sup>3</sup>, lefde enka 1706; g. 1. <sup>22</sup>/<sub>16</sub> 1661 m. *Hans (Jonsson) Norræus* (5:366), † <sup>9</sup>/<sub>4</sub> 1668, kmnstr i Hvarf & Styra; 2. <sup>3</sup>/<sub>16</sub> 1672 m. *Anders Andersson Kiällman* i Stenkelshvarf, kornett vid Östg. kav. (än 1680).

<sup>1</sup>Enka eft. *Nils Nilsson*, m. hvilken dtrn *Ingeborg Nilsdtr*, † og. före <sup>3</sup>/<sub>16</sub> 1658, då stjuvfadern gaf test. eft. henne till Orlunda kyrka.

<sup>2</sup>Omg.<sup>1</sup>/<sub>12</sub> 1680 m. *Matthias Olofsson*, som efterlefde.

<sup>3</sup>Hade 6 barn, 3 i hvarit gifte, deraf *Norræus: Anna Maria*, dp. <sup>7</sup>/<sub>16</sub> 1664; *Jonas i Stenkelshvarf* (5:366),

## tab. 2.

- 3-:3. *Lars Månsson* (skref sig) »*Pijlträ*», se tab. 1,  
†  $\frac{1}{2}$  1702; hdskrifv. & 166(3)—1693 befalln.man  
i ÖsterNerike, borgmäst. i Örebro 1695; g. m.  
en *Johansdtr*<sup>4</sup>.

## Dotter:

- 4a:1. *Elisabeth*; g.  $\frac{1}{10}$  1678 m. *Henric Andersson*  
*Staaß*, då hdskrifv. i WesterNerike.

## Ploen.

## tab. 1.

- 1-:1. Stamfadern, som gifvetvis lefde mot slutet af  
1600-talet, men hvars namn och hemvist äro-  
okända, hade åtminstone 3

Barn [2:1—2:3]:

- 2-:1. *Caspar Ploen*, † 1743; se tab. 2.  
--:2. *Margareta Ploen*, † 1720; g.  $\frac{8}{12}$  1707 i Sthm  
m. *Anders Wentzlavius* (se nedan), † 1720,  
klädesfaktor i Nykpg.

g. m. *Brita Kihlman*, f. 1672, † 1729 (dtr af *Israel K.*, krkhrd. i Hvarf); & *Agneta* (5:369); samt *Kiällman: Elisabeth*, f. 1673, † 1738, g. 2. 1697 m. *Bengt Ericsson*, f. 1662, † 1723; *Anders*, f. 1674, † 1718, g. 1698 m. (sin mosters sondtr) *Christina Mårtensdtr Orling* (14:149); & *Maria*, f.  $\frac{1}{2}$  1681, †  $\frac{18}{10}$  1696 i Piltorp.

<sup>4</sup>Dtr af *Johan Johansson*, befalln.man i ÖsterNerike, samt syster till *Johan Utterman*, hdskrifv., † före  $\frac{11}{10}$  1677, då bouppteckning hölls i Sthm af hans enka *Catharina Larsdtr*.

- 2-:3. *Anna Ploen*, † 1729; g. omkr. 1720 m. *Johan Casper Meck*<sup>1</sup>, † 1740, sadelmak. i Nykpg.

tab. 2.

- 2-:1. *Caspar Ploen*, se tab. 1, † 1743; sämskmak. & 1730 rådm. i Nykpg; g. m. *Magdalena Raam*<sup>2</sup>, † 1734.

Barn [3:1—3:5]:

- 3-:1. *Johan*, † og. 1747; sämskmak.ges. i Nykpg.  
 --:2. *Caspar*, † 1732; se tab. 3.  
 --:3. *Magdalena*, † 1736; g. 172(6) m. *Hans Eichhorn* (4:87 & 8:195 not 1), f. 1696, † 1757, sämskmak.ålderm. i Nykpg.  
 --:4. *Matthias*, f. 1705, † 1804; se tab. 7.  
 --:5. ett barn, † 1709.

tab. 3.

- 3-:2. *Caspar*, se tab. 2, bgrf. <sup>24</sup>/<sub>4</sub>; 1732; sämskmak. i Nykpg; g. 172(8) m. (sin systers svägerska) *E-leonora Eichhorn* (4:87 not 1)<sup>3</sup>, f. 1700, † 1754.

Barn [4a:1—4a:3]:

- 4a:1. *Caspar*, f. 1729, † 1774; se tab. 4.  
 --:2. en dtr, † 1731.

<sup>1</sup>Omg. m. *Anna Maria Lindqvist* (6:131 not 3).

<sup>2</sup>Dtr af *Matthias Raam*, sämskmak. i Nykpg, & enka eft *Johan Dandernell*, som 1695 var sämskmak. der.

<sup>3</sup>G. 1. 171(8) m. *Zacharias Buus*, † 1727, sämskmak. i Nykpg (deras son *Melchior Buus*, f. 1724, † 1773, se 9:90 not 1), & 3. 173. m. *Peter Holmgren* (fr. Laholm), f. 1704, † 1762, sämskmak.ålderm. i Nykpg (deras son *Peter Holmgren*, f. 1735, † 1761, sämskmak.ges.).

4a:3. *Zacharias*, postumus, dp. <sup>18</sup>/<sub>16</sub> 1732, † 1772.

tab. 4.

4a:1. *Caspar*, se tab. 3, f. 1729, † 1774; sämskmak. i Nykpg; g. m. (sin morbrors svägerska) *Hedvig Lund* (8:195 not 1), f. 1731, † 1807.

Barn [5a:1—5a:6]:

5a:1. *Catharina Beata*, tv., f. 1757, † 1758.

--:2. *Maria Margareta*, tv., f. 1757, † 1758.

--:3. *Hedvig Charlotta*, f. 1758, † 1813; g. m. *Johan Eric Collin*, f. 1745, † 1810, mjöln., snick. & byggmäst. i Nykpg.

--:4. *Caspar*, f. 1761, † 1819; se tab. 5.

--:5. *Maria Beata*, f. 1763, † og. 1797.

--:6. *Johan*, f. 1764, † 1829; se tab. 6.

tab. 5.

5a:4. *Caspar*, se tab. 4, f. 1761, † 1819; guldsmed i Nykpg & sedan i Sthm; g. 1. m. *Johanna Margareta Seijmer*, f. 1777, † barnl. 1800; 2. 1802 m. *Albertina Carolina Tydén*<sup>a</sup>, som efterlefde.

Döttrar i 2:a giftet [6a:1—6a:2]:

6a:1. *Hedvig Carolina*, f. 1803, lefde 1819.

--:2. *Albertina Elisabeth*, f. 181(2), † enka 1853; g. m. *Gabriel Ludvig Westman*, ciselör i Sthm.

tab. 6.

5a:6. *Johan*, se tab. 4, f. 1764, † 1829; urmak., ld-

<sup>a</sup>Dtr af *Johan Tydén*, estoffsfabr. i Sthm, & *Hedvig Fogel*, syster till *Lovisa Cath. Fogel*, g. *Paul-lén* (9:350).

bruk. i Stigtomta; g. 1812 m. *Anna Catharina Andersdtr*, f. 1776, † 1850.

Dotter:

6b:1. *Hedvig Ulrica*, f. 1820.

tab. 7.

3-:4. *Matthias*, se tab. 2, f.  $\frac{5}{8}$  1705, †  $\frac{9}{1}$  1804<sup>6</sup>; samsmak.ålderm. i Nykpg; g. m. *Catharina Lundberg*, f. 1712, † 1801.

Barn [4b:1—4b:2]:

4b:1. *Maria Magdalena*<sup>6</sup>, f. 1744, † 1812; g. 1. m. *Samuel Nyman*, f. 173(8), † 1780, & 2. m. *Eric Gustaf Schelin*, båda samsmak. i Nykpg.

--:2. *Matthias*, f. 1749, † 1817; se tab. 8.

tab. 8.

4b:2. *Matthias*, se tab. 7, f. 1749, † barnl. 1817; samsmak. i Nykpg; g. m. (sin farbrors sonhu:s, 4a:1, systerdtr) *Christina Charlotta Winge* (7:478), f. 1755, † 1815.

Son:

5b:1. *Matthias*, f. 1777, † 1789.

---

<sup>6</sup>Då (1804) meddelades i tidningen hans födelsedag eft. 1705 års doplängd, hvilken fanns kvar än 1815, men saknades 1830, oaktadt ingen eldsvåda vid kyrka el. prestgård under mellantiden inträffat. Denna längd tillhörde stadens vestra församling. Att på samma sätt för den östra (äfven utan kända olyckshändelser) en liknande församling (mellan 1862 & 1870) egt rum, se 9:405 not 2.

\*Söner (*Nyman*): *Matthias*, f. 1774, † 1779, & *Carl Samuel*, f. 1777, † og. 1827 (då hans 3-mng, 5a:6, var ensam arfv.), samsmak.ges.



En härmed ej sammanhängande slägt framträder i Sthm med

- 1-:1. *Johan Gabriel Plöhn*, †  $\frac{8}{8}$  1783; perukmak. i Sthm; g. m. *Magdalena (Lona) Groth* (10:95 not 5), dp.  $\frac{24}{8}$  1728, †  $\frac{15}{8}$  1802.

Barn [2:1—2:4]:

- 2-:1. *Johan Gabriel*, f. 17(50), †  $\frac{31}{12}$  1780; perukmak.  
 --:2. *Anna Magdalena*, f. 175(6), †  $\frac{9}{12}$  1839; g. 1. 1781 m. *Abraham Ångerman* (10:500 not 1), f. 1734, †  $\frac{11}{12}$  1792, vikt.handl. i Sthm; 2.  $\frac{7}{8}$  1799 m. *Christian Haagel*, f. 1768, † 1837, kirurg i Sthm, assessor.  
 --:3. *Hans Henric*, lefde 1783 (då perukmak.ges.), men ej 1802.  
 --:4. *Carl Fredric*, f. 1763, † 1833; sockerbag. i Sthm, kapten; g.  $\frac{9}{12}$  1798 m. *Brita Elisabeth Ahlbohm* (8:59), f. 1775, † barnl. 1829.

## Rant (Treffenhjem).

tab. 1.

Stamfadern *Jöns*, bördig fr. Skottl., bodde 1570 i Wstgtld. Hans son *Anders Jönsson*, f. 1570, †  $\frac{26}{12}$  1650, blef borgmäst. i Skeninge & g. m. *Margareta Hunters*, †  $\frac{29}{12}$  1651. Släktnamnet antogs af deras son  
 3-:1. *Lars Andersson Rant*, f. 1604, †  $\frac{29}{7}$  1667; handelsm. & rådm. i Sken.; g. m. *Margareta (Alexandersdtr) Thomson*, †  $\frac{29}{8}$  1655.

## Barn [4:1—4:14]:

- 4-:1. *Alexander*, f. 162(9), † 1699; se tab. 2.  
 --:2. *Jöns*, f. 1630, † 1694; se tab. 4.  
 --:3. ? *Nils*. — Hans son 5c:1. *Thomas* var korporal 1694.  
 --:4. *Thomas*, f. 1636; se tab. 7.  
 --:5. *Hans*, dp.  $^{15}/_8$  1638.  
 --:6. *Daniel*, f. 1640, † 1678; se tab. 8.  
 --:7. *Johan*, dp.  $^{30}/_8$  1642.  
 --:8. *Karin*, dp.  $^{24}/_{11}$  1644.  
 --:9. *Anders*, tv., f. 1646, † 1694; se tab. 10.  
 --:10. *Lars*, tv., dp.  $^{4}/_{10}$  1646.  
 --:11. *Margareta*, dp.  $^{12}/_5$  1650.  
 --:12. *Gunnel*, dp.  $^{4}/_8$  1652, †  $^{1}/_{12}$  s. å.  
 --:13. *Henric*, dp.  $^{22}/_{10}$  1653, †  $^{24}/_{18}$  s. å.  
 --:14. *Henric*, dp.  $^{22}/_8$  1655, han el. en bror †  $^{8}/_9$  1666.

## tab. 2.

- 4-:1. *Alexander*, se tab. 1, f. 162(9), bgrf.  $^{27}/_9$  1699; ryttmäst.; bodde i Warby (Winnersta); g. m. *Engel Persdtr*, bgrf.  $^{11}/_7$  1709.

## Barn [5a:1—5a:5]:

- 5a:1. *Peter*; se tab. 3.  
 --:2. *Margareta*, f. 166(3), †  $^{20}/_1$  1717; g. m. *Hans Löfving*, f. 165(7), †  $^{20}/_5$  1741, skrädd.  
 --:3. *Eva*, f. 166(7), †  $^{11}/_1$  1712; g. 1.  $^{1}/_{12}$  1697 m. (sin brors sväger) *Jonas Persson (Hjort)* i Jolsta (Winnersta), korporal (än  $^{14}/_4$  1701); 2.  $^{18}/_7$  1708 m. *Per Nilsson* i Jolsta (14:2), f. 1677, † 1736, rusthåll.

5a:4. *Karin*; } döda omkr. 1679.  
 --:5. *Sara*; }

## tab. 3.

5a:1. *Peter*, se tab. 2; rytt. för Warby, korporal; var  
 »i fiendeland» 1708; g. 169 . m. *Maria Persdtr*<sup>1</sup>,  
 f. 167(1), † enka <sup>18</sup>/<sub>4</sub> 1721.

## Döttrar [6a:1—6a:4]:

6a:1. *Maria*, lefde 1740; g. 17(10) m. *Anders (Carls-  
 son) Warberg*, f. 168(6), † <sup>25</sup>/<sub>11</sub> 1735, rytt. för  
 Warby.

--:2. *Engel*; g. <sup>5</sup>/<sub>8</sub> 1721 m. *Sven Warberg*, rytt. &  
 soldat för Warby; lefde båda 1734.

--:3. en dtr, f. 169(9), bgrf. <sup>10</sup>/<sub>8</sub> 1700.

--:4. *Margareta*, f. <sup>5</sup>/<sub>8</sub> 1701.

## tab. 4.

4-:2. *Jöns*, se tab. 1, f. <sup>9</sup>/<sub>8</sub> 1630, † <sup>9</sup>/<sub>8</sub> 1694; rådm. i  
 Sken.; g. <sup>28</sup>/<sub>11</sub> 1655 m. h:u *Brita Bengtsdtr*, †  
<sup>28</sup>/<sub>8</sub> 1711.

## Barn [5b:1—5b:9]:

5b:1. *Anders*, <sup>9</sup>/<sub>11</sub> 1704 adl. *Treffenhjelm* (Anr. 4:414)  
 f. <sup>28</sup>/<sub>11</sub> (dp. <sup>28</sup>/<sub>11</sub>) 1655, † <sup>30</sup>/<sub>11</sub> 1704 vid Frauenstadt;  
 ryttmäst. vid Östg. kav.; egde Sonarp (Winner-  
 sta); g. 1680 m. *Catharina Schilling*, f. 166(3),  
 † <sup>5</sup>/<sub>8</sub> 1746. — De hade 13 barn [6b:1—6b:13]<sup>2</sup>  
 & 2 kullar sonbarn [7a:1 & 7b:1].

--:2. *Magnus*, f. 1658, † 169 .; se tab. 5.

<sup>1</sup>Dtr af *Per Jonsson* i Jolsta (13:136 not 3).

<sup>2</sup>3:e barnet var *Anna Margareta*, f. 168(3), † enka  
 1764 i Sthm; g. <sup>10</sup>/<sub>11</sub> 1712 m. *Nathanael Rydstedt* (se  
 nedan vid *Rydelius*), kornett.

5b:3. *Eric*, f. 1660, † 17 ..; se tab. 6.

--:4. *Alexander*, dp.  $^{25}/_8$  1662.

--:5. *Johan*, dp.  $^{3}/_4$  1667; handelsm. i Sken.

--:6. *Margareta*<sup>3</sup>, antagl. dp.  $^{16}/_7$  1669, bgrf.  $^{15}/_7$  1744, 75 år; g.  $^{5}/_8$  1695 m. *Bengt Sylvenius*, f. 1652, † 1713, kmnstr i Herrberga.

--:7. *Maria*, antagl. dp.  $^{4}/_1$  1672, †  $^{8}/_4$  1708; g. m. *Nathanael Laurentius*, f. 1658, † 1703, krkhrd. i Tjellmo.

--:8. en dtr, dp.  $^{24}/_4$  1673.

--:9. *Brita*, dp.  $^{12}/_8$  1675, †  $^{20}/_{11}$  1710; g.  $^{15}/_8$  1698 m. *Lars Wälf* (14:146), †  $^{29}/_7$  1711, rådm. i Sken.

**tab. 5.**

5b:2. *Magnus*, antagl. dp.  $^{29}/_1$  1658, † 169 ..; tullnär i Helsingfors; g. m. *Maria Lindeman* (14:108), som efterlefde  $^{8}/_8$  1697.

Son:

6c:1. *Eric*, f.  $^{19}/_2$  1690 i Sthm.

**tab. 6.**

5b:3. *Eric*, se tab. 4, dp.  $^{23}/_4$  1660; gästgifv. i Sken.; g.  $^{11}/_1$  1691 m. *Catharina Schenberg*.

Barn [6d:1—6d:3]:

6d:1. en dtr, dp.  $^{14}/_8$  1692.

--:2. *Jöns*, dp.  $^{9}/_6$  1694.

--:3. *Elisabeth*, dp.  $^{11}/_4$  1702.

**tab. 7.**

4-:4. *Thomas*, se tab. 1, dp.  $^{20}/_8$  1636; hofmäst.; g.  $^{22}/_6$  1662 i Sken. m. *Anna Rising* (se nedan); lefde båda  $^{17}/_6$  1674.

---

<sup>3</sup>Son *Jöns Sylvenius*, 5:410.

## Barn [5d:1—5d:2]:

5d:1. ? *Christina*; g.  $^{22}/_1$  1681 i Sken. m. *Michael Hacke* (14:78), f. 1657, löjtn.; de bodde i Bjälbo 1701.

--:2. *Magnus*, dp.  $^{22}/_{11}$  1666 i Sken.; ? g.  $^8/_10$  1701 i Sthm. m. *Elisabeth Malmström*.

## tab. 8.

4-:6. *Daniel*, se tab. 1, dp.  $^4/_10$  1640, †  $^{12}/_1$  1678 i Sken. (då hemkommen fr. Skåne); rytt.; g. m. *Kerstin Rasmusdtr*, som efterlefde 1700 i Bjälbo.

## Barn [5e:1—5e:2]:

5e:1. *Anders*, se tab. 9.

--:2. ? *Anna*, †  $^{14}/_8$  1722 i Sken.; g. der  $/_10$  1709 m. *Christopher Hahn*<sup>4</sup>, †  $^{10}/_4$  1731, fältskär der.

## tab. 9.

5e:1. *Anders*, se tab. 8; var rytt. redan 1695, bodde i Bjälbo; g. der  $^{11}/_8$  1699 m. *Anna Bryngelsdtr*, antagl. dp.  $^2/_0$  1672.

## Barn [6e:1—6e:2]:

6e:1. *Daniel*, dp.  $^9/_8$  1700, bgrf.  $^2/_0$  s. å.

--:2. ? *Maria*, bgrf.  $^{12}/_{10}$  1711 i Bjälbo.

## tab. 10.

4-:9. *Anders*, se tab. 1, tv., dp.  $^4/_10$  1646, †  $^4/_4$  1694; bokhåll. i Sthm; g. m. *Agneta von Husum*, som efterlefde 1697.

## Barn [5f:1—5f:5]:

5f:1. *Johan*, f. 168(1); lefde 1697, men ej 1734.

--:2. *Peter*, f. 168(3), † barnl.  $^{25}/_8$  1734 i Sthm; löjtn.; g. m. *Sara Lenander*.

---

<sup>4</sup>Omg. m. *Brita Christina Wahlberg* (se nedan).

- 5f:3. *Helena*, f. 168(5); } lefde 1697, men ej 1734.  
 --:4. *Lorens*, f. 168(6); }  
 --:5. *Anna*, lefde enka 1734 (var då sin 2:e brors  
 enda arfv.); g. m. *Tobias Neuman*, pitscher stick.

### **Rehn** (i Norrköping).

Stamfadern *Jon*, som antagl. lefde redan i slutet af 1500-talet, hade sonen

#### **tab. 1.**

- 2-:1. *Måns Jonsson*, bgrf. <sup>80</sup>/<sub>7</sub> 1691; sämskmak. (nordantill) i Nrkg; antagl. g. 1. <sup>12</sup>/<sub>11</sub> 1647 m. *Kirstin Arvidsdr*, bgrf. <sup>4</sup>/<sub>9</sub> 1660, & 2. <sup>29</sup>/<sub>11</sub> 1660 m. *Kirstin Jönsdr*. — Slägtnamnet *Rehn* antogs af de båda yngsta bland hans

Barn [3:1—3:6],

deraf 4 [3:1—3:4] i 1:a & 2 [3:5—3:6] i 2:a giftet:

- 3-:1. *Maria Månsdr*, dp. <sup>27</sup>/<sub>10</sub> 1648, antagl. † ung.  
 --:2. *Maria Månsdr*<sup>1</sup>, dp. <sup>28</sup>/<sub>11</sub> 1652; g. 1. <sup>19</sup>/<sub>10</sub> 1676 m. *Sven Bengtsson*, bgrf. <sup>6</sup>/<sub>5</sub> 1689, sämskmak. i Nrkg; 2. <sup>18</sup>/<sub>7</sub> 1690 m. *Petter Zachariæson Rödning*, sämskmak.  
 --:3. *Jacob Månsson*, dp. <sup>10</sup>/<sub>5</sub> 1656.  
 --:4. *Elisabeth Månsdr*, dp. <sup>31</sup>/<sub>11</sub> 1659.  
 --:5. *Christina Månsdr Rehn*<sup>2</sup>, dp. <sup>30</sup>/<sub>5</sub> 1662, bgrf. <sup>80</sup>/<sub>1</sub> 1739; g. 1. <sup>10</sup>/<sub>11</sub> 1681 m. *Nils Persson*, sämsk-

<sup>1</sup>Son i 1:a giftet: *Magnus* (kallade sig en tid *Montin*, men återtog snart farsnamnet) *Svensson*, dp. <sup>1</sup>/<sub>11</sub> 1683, † <sup>25</sup>/<sub>11</sub> 1750, krkhrd. i Krigsberg.

<sup>2</sup>Barn i 1:a giftet: *Jacob Nilsson Renström*, dp. <sup>18</sup>/<sub>11</sub>

mak. i Nrkg; 2. (redan 1718), barnl., m. *Gabriel Husberg*, f. 168(2), bgrf.  $\frac{19}{8}$  1734, samsmak. i Nrkg.

3-:6. *Johan Månsson Rehn*, f. 1663, † 17...; se tab. 2.

#### tab. 2.

3-:6. *Johan Månsson Rehn*, se tab. 1, dp.  $\frac{17}{11}$  1663, lefde än 1706; samsmak.ålderm. i Nrkg; g.  $\frac{9}{8}$  1687 m. *Maria Ericsdtr*<sup>3</sup>, dp.  $\frac{21}{1}$  1664.

Döttrar [4:1—4:5]:

4-:1. *Maria*, dp.  $\frac{27}{10}$  1688, † ung.

--:2. *Christina*, dp.  $\frac{28}{10}$  1689, †  $\frac{28}{4}$  1760 i Tingsta; g. 170(6) m. *Nils Corylander* (14:44), f. 1675, † 1736, prost i Styresta.

--:3. *Catharina*, dp.  $\frac{8}{2}$  1691, †  $\frac{22}{11}$  1763; g. 17(09) m. *Jöns Schenbom* (se nedan), f. 167(4), † 1736, samsmak. i Nrkg.

--:4. *Maria*<sup>4</sup>, f. 1698, †  $\frac{13}{2}$  1772; g. 171(8) m. *Johan Kielmang* d. ä., f. 169(1), bgrf.  $\frac{14}{5}$  1756, handelsm. i Nrkg.

1687, † 173(8), samsmak. i Christinehamn (hans son *Jacob* var sin farmors ende arving); & *Catharina Nilsdtr Rehnström*, dp.  $\frac{30}{11}$  1691, † barnl. & bgrf.  $\frac{16}{10}$  1729, g. 2.  $\frac{30}{5}$  1728 m. *Johan Ek, Classon* (5:197 & 13:160 not 8), f. 1696, † 1762, handelsm. i Nrkg.

<sup>3</sup>Dtr af *Eric Eskilsson*, kettillför. i Nrkg, & *Cecilia Siggesdtr*, samt stjuvdtr af *Marg. Larsdtr Hultman* (13:160), omg. m. *Johan Månsson Bröms* (13:75).

<sup>4</sup>Efterlemnade 2 barn (*Kielmang*): *Johan* d. y., f. 1719, † 1789, handelsm. i Nrkg (hade 3 döttrar, en g. *Lindberg*, en g. *Körner*, & en g. *Rickman*); & *Cath.*, g. *Westerberg* (4:290).

- 4-:5. *Anna Greta*<sup>5</sup>, † enka; g. <sup>14</sup>/<sub>10</sub> 1729 i Styresta m.  
*Olof Månsson Husbeck*, f. 1703, bgrf. <sup>11</sup>/<sub>7</sub> 1755,  
 sämskmak. i Nrkpq.

## Reimers.

### tab. 1.

Stamfadern *Remert*, som lefde i slutet af 1500-talet,  
 hade sonen

- 2-:1. *Remert Remertsson*<sup>1</sup>, bgrf. <sup>10</sup>/<sub>7</sub> 1656; guldsmed  
 i Nrkpq (redan 1642); g. m. *Sigrid Larsdtr*<sup>2</sup>, f.  
 1620, bgrf. <sup>28</sup>/<sub>10</sub> 1678.

Barn [3:1—3:7]:

- 3-:1. *Petter*, f. 16(40), † 1707; se tab. 2.  
 --:2. ett barn, dp. <sup>28</sup>/<sub>10</sub> 1642.  
 --:3. ett barn, dp. <sup>7</sup>/<sub>12</sub> 1643.

<sup>5</sup>Af 8 barn (*Husbeck*) lefde eft. fadern 3: *Catharina*, f. 1732; *Johan*, f. 1733; & *Christopher*, f. 1746.

<sup>1</sup>Skrefs äfven *Remardt Remardtsson*.

<sup>2</sup>Omg. <sup>22</sup>/<sub>7</sub> 1669 m. *Staphan Schmidt*, i dess 3:e gifte (af 4), † enkl., lädmak. i Wadstena & 1656 rådm. der, snick.ålderm. i Nrkpq; g. 1. m. *Anna Svensdtr*, bgrf. <sup>15</sup>/<sub>1</sub> 1665 i Nrkpq (m. hvilken 3 döttrar: *Sara*, † <sup>7</sup>/<sub>8</sub> 1711, g. <sup>22</sup>/<sub>8</sub> 1670 m. *Gustaf Johansson Huss*, † <sup>28</sup>/<sub>7</sub> 1711, borgmäst. i Skeninge; *Elisabeth*, g. <sup>21</sup>/<sub>8</sub> 1670 m. *Hans Düring*, f. 1640, † 1673, skrädd. i Nrkpq; & *Anna*, g. <sup>19</sup>/<sub>8</sub> 1675 m. *Paul Tatschreiter*, fr. Österrike, kprslag. i Wadstena); 2. <sup>3</sup>/<sub>8</sub> 1665 m. *Diwert Johansdtr Allers* (stjufdtr af *Anna Larsdtr*, 5:433), bgrf. <sup>14</sup>/<sub>8</sub> 1667 (enka eft. *Isebrand Fris*, stenhugg.); & 4. <sup>28</sup>/<sub>8</sub> 1680 m. *Maria De Besche*, f. 162(6), bgrf. <sup>29</sup>/<sub>8</sub> 1687 (dess syster, g. *Fosti*, 13:127).



- 3--:4. *Henric* (skrefs) *Remers*, f. 1646, bgrf.  $^{29}/_{10}$  1693; guldsméd i Nrkg; g.  $^{10}/_{10}$  1688 m. *Rebecca Ekman*<sup>s</sup>, f. 1688, †  $^{29}/_{8}$  1742.
- :5. *Maria Remertsdtr*, dp.  $^{19}/_{8}$  1648.
- :6. *Sigrid Remertsdtr*, dp.  $^{18}/_{8}$  1651; g.  $^{29}/_{10}$  1669 m. *Jürgen Hym*, orgelbygg.
- :7. ett barn, dp.  $^{29}/_{8}$  1652.

## tab. 2.

- 3--:1. *Petter* (antog släktnamnet) *Reimers*, se tab. 1, antagl. f. omkr. 1640, † enkl. & bgrf.  $^{10}/_{8}$  1707; handelsm. & rådm. i Nrkg; g.  $^{14}/_{8}$  1664 m. *Catharina Andersdtr*<sup>a</sup>, dp.  $^{9}/_{8}$  1646, bgrf.  $^{29}/_{8}$  1704.

## Barn [4:1—4:5]:

- 4--:1. *Anders*, f. 1666, † 17(?20); se tab. 3.
- :2. *Lorens*, dp.  $^{24}/_{8}$  1669, bgrf.  $^{19}/_{8}$  1695.
- :3. *Petter*, dp.  $^{10}/_{8}$  1672, bgrf.  $^{27}/_{10}$  s. å.
- :4. *Margareta*, dp.  $^{18}/_{8}$  1674, ? bgrf.  $^{7}/_{8}$  1693 el.  $^{15}/_{8}$  1694.
- :5. en son<sup>s</sup>, dp.  $^{19}/_{8}$  1678.

---

<sup>a</sup>Omg. 1695 m. *Arnold von der Hagen* (11:222), guldsméd i Nrkg.

<sup>b</sup>Dtr af *Anders Andersson*, bgrf.  $^{21}/_{4}$  1663, »förmäm köpman på stranden» i Nrkg (, & ? *Margareta Dobbers*, g.  $^{18}/_{8}$  1645), samt tv.syster till *Anders Andersson*, dp.  $^{9}/_{8}$  1646, bgrf.  $^{29}/_{8}$  1676, g. m. *Anna Falleij* (13:69 not 7.)

<sup>c</sup>? = *Peter Reimers*, handl. i Carlskrona, †  $^{24}/_{4}$  1761, i 83:e året, g. 1708 m. *Anna Maria Schweder*. Deras dtr *Regina Reimers* (8:31), g. m. *Paul Pijhlgardt* (11:221 not 2).

## tab. 3.

- 4-:1. *Anders*, se tab. 2, dp. <sup>4</sup>/<sub>5</sub> 1666, † omkr. 1720; faktor, manufaktör & handelsm. i Nrkg; g. <sup>4</sup>/<sub>5</sub> 1696 m. *Gertrud Bröms* (13:73), dp. <sup>20</sup>/<sub>12</sub> 1679, † <sup>10</sup>/<sub>1</sub> 1763.

Barn [5:1—5:3]:

- 5-:1. *Petter*, f. 1699, † 1754; se tab. 4.  
 --:2. *Catharina*, f. 1700, † <sup>2</sup>/<sub>1</sub> 1775; g. <sup>20</sup>/<sub>5</sub> 1724 m. *Magnus Hubbert*, f. 168(7), bgrf. <sup>2</sup>/<sub>5</sub> 1735, handelsm. i Nrkg.  
 --:3. *Maria Christina*, f. <sup>2</sup>/<sub>1</sub> 1713, † <sup>10</sup>/<sub>1</sub> 1797; g. <sup>20</sup>/<sub>11</sub> 1731 m. *Peter Algehr* (14:13), f. 1703, † 1760, handelsm. i Nrkg.

## tab. 4.

- 5-:1. *Petter*, se tab. 3, f. <sup>21</sup>/<sub>5</sub> 1699, bgrf. <sup>6</sup>/<sub>7</sub> 1754; handelsm. i Nrkg & faktor på Ludderhof (Drottem); g. <sup>3</sup>/<sub>2</sub> 1726 i Sthm m. *Brita Wallman*, f. 170(8), † <sup>27</sup>/<sub>11</sub> 1753.

Barn [6:1—6:12]:

- 6-:1. *Anders*, f. 1727, † 1816; se tab. 5.  
 --:2. *Gustaf*, f. 1728, bgrf. <sup>10</sup>/<sub>4</sub> 1729.  
 --:3. *Gertrud Charlotta*, f. <sup>10</sup>/<sub>11</sub> 1730, bgrf. <sup>28</sup>/<sub>1</sub> 1731.  
 --:4. *Brita Christina*, f. <sup>10</sup>/<sub>5</sub> 1732, † <sup>4</sup>/<sub>4</sub> 1746.  
 --:5. *Petter*, f. <sup>10</sup>/<sub>7</sub> 1734, † <sup>14</sup>/<sub>11</sub> 1735.  
 --:6. *Petter Gustaf*, f. <sup>20</sup>/<sub>10</sub> 1736, lefde 1780, men ej 1811; brygg. i Sthm; g. m. *Anna Brita Borg*<sup>6</sup>, f. 174(1). — Dtr 7b:1. *Brita Christina*, f. <sup>27</sup>/<sub>10</sub> 1762, † före 1811.

<sup>6</sup>Dtr af *Magnus Borg*, f. 1699, † 1752, slagt. i Sthm, & *Brita Runbom*, f. 171(4), g. 1733, † 1780 (syster till *Hans R.*, 9:292).

- 6-:7. *Lars (Lorens)*<sup>1</sup>, f.  $\frac{1}{8}$  1738, † barnl.  $\frac{80}{1}$  1811;  
gr.handl. i Sthm, kommersråd, R. W. O.; g.  
 $\frac{24}{11}$  1776 m. *Johanna Gother* (9:54 not 2), f.  
1759, †  $\frac{25}{7}$  1818.
- :8. *Olof*, f.  $\frac{9}{4}$  1742, †  $\frac{28}{8}$  1749.
- :9. *Jacob*, f.  $\frac{80}{10}$  1746, †  $\frac{2}{7}$  1747.
- :10. *Brita Stina*, f.  $\frac{13}{1}$  1748, †  $\frac{85}{8}$  s. å.
- :11. *Jacob*, f.  $\frac{15}{7}$  1749, †  $\frac{5}{8}$  s. å.
- :12. *Henric*, f.  $\frac{13}{11}$  1750, †  $\frac{9}{7}$  1751.

## tab. 5.

- 6-:1. *Anders*, se tab. 4, f.  $\frac{1}{1}$  1727, †  $\frac{5}{8}$  1816; hatt-  
stoffer. & rådm. i Sthm, kommersråd, R. W.  
O.; egde Reimersholm m. m.; g. 1.  $\frac{4}{11}$  1753 m.  
*Agatha Christina Amnæus*<sup>a</sup>, dp.  $\frac{19}{8}$  1733, †  $\frac{13}{10}$   
1768; 2.  $\frac{8}{8}$  1771 m. *Hedvig Sophia Fahlborg*  
(10:332 not 4), dp.  $\frac{20}{8}$  1739, †  $\frac{5}{8}$  1785.

## Barn [7a:1--7a:9],

- deraf 6 [7a:1--7a:6] i 1:a & 3 [7a:7--7a:9] i 2:a giftet:  
7a:1. *Brita Agatha*, f. 1755, † barnl.  $\frac{25}{8}$  1826; g. 1.  
m. *Carl Johan Ahnger*, f. 173(8), †  $\frac{4}{8}$  1791,  
lagman; 2.  $\frac{5}{10}$  1794 m. *Erland Junbeck*, f. 17(60),  
†  $\frac{24}{8}$  1816, lagman.

<sup>1</sup>Fosterdöttrar: Äldsta broderns 1:a hu:s systerdtr  
*Lovisa Alb. Bergman*, f. 1781, † 1868, g. 1803 m.  
(sin fostersysters svåger) *Carl Arvid af Petersens*  
(9:358 not 3), öfverstelöjtn.; & hu:s farbrors sondtr  
*Maria Elisabeth Gother*, f. 1777, † 1835, g. 1797 m.  
*Herman af Petersens* (9:358 not 3), löjtn.

<sup>a</sup>Dtr af *And. Amnæus* (2:71), kryddkräm. i Sthm,  
& *Agatha Boklund* (12:129 not 3).

- 7a:2. *Anders*, f. 1759, † 1795; se tab. 6.  
 --:3. *Gustava Christina*, f.  $^{24}/_1$  1761, † barn.  
 --:4. *Fredrica Sophia*, f.  $^{12}/_7$  1763, † barn.  
 --:5. *Peter Ulric*, f.  $^{22}/_{10}$  1764, lefde 1786, men ej 1816.  
 --:6. *Alexander*, f. 1766, † 1833; se tab. 7.  
 --:7. *Carl Fredric*, f.  $^{21}/_8$  1775, † og.  $^{25}/_6$  1808; prot-sekret.  
 --:8. *Lovisa*, f.  $^4/_1$  1781, †  $^{17}/_8$  1812; g.  $^{11}/_7$  1799 m. *Johan Henric Peterson* (8:83 not 1), f. 1768, † 1845, just.råd, Km. st. k. N. O., m. m.  
 --:9. *Sophia Wilhelmina* (10:345 not 1), f.  $^6/_8$  1782, †  $^{21}/_8$  1853; g. m. *Nils Kemner*, f. 1771, † 1827, gr.handl. i Sthm.

## tab. 6.

- 7a:2. *Anders*, se tab. 5, f.  $^{18}/_2$  1759, †  $^6/_8$  1795; gr.handl. i Sthm; g.  $^{18}/_{11}$  1792 m. *Margareta Christina Dareljus*, f. 1764, † barnl.  $^{25}/_8$  1840.

Barn [8a:1—8a:2]:

- 8a:1. *Andrietta Margareta*, f.  $^{11}/_{10}$  1793, † barnl.  $^{22}/_8$  1818; g. 1814 m. *Wilhelm Tottie* (6:391), f. 1783, † 1831, gr.handl. i Sthm, br.patr.  
 --:2. *Anders*, f.  $^{10}/_7$  1795, †  $^2/_8$  1824; kont.skrifv. i banken; g. m. *Sophia Augusta Hebbe*, f.  $^{15}/_{12}$  1796, † barnl.  $^{28}/_2$  1870. — Deras 2 barn [9a:1—9a:2] dogo unga.

## tab. 7.

- 7a:6. *Alexander*, se tab. 5, f.  $^{12}/_{12}$  1766, †  $^{80}/_8$  1833; gr.handl. i Göteborg; g.  $^{21}/_{12}$  1794 m. *Johanna Elisabeth Tholander*, † enka.

Söner [8b:1—8b:2]:

8b:1. *Lars*; reste utrikes.

--:2. *Anders*; var gr.handl. i Göteborg 1834.

## **Ringborg** (i Norrköping). 3:173.

Stamfäder.

tab. 1.

1-:1. *Pål*, lefde redan i slutet af 1500-talet & egde-  
1 mtl skatte Julerum (Ringarum), som delades  
mellan hans båda

Söner [2:1—2:2]:

2-:1. *Lars Pålsson*, f. 160(6), † 1697; se tab. 2.

--:2. *Nils Pålsson* i Julerum<sup>1</sup>, f. 161(6), bgrf. <sup>5</sup>/<sub>8</sub> 1705.

tab. 2.

2-:1. *Lars Pålsson* i Julerum, se tab. 1, f. 160(6), †  
<sup>1</sup>/<sub>12</sub> (bgrf. i julveckan) 1697; g. 1632<sup>2</sup> m. *Maria*  
*Gudmundsdtr*, f. 161(2), bgrf. <sup>11</sup>/<sub>8</sub> 1694.

Barn [3:1—3:3]:

3-:1. *Pål Larsson*, f. 163., † 1710; se tab. 3.

--:2. *Ödger Larsson* i Julerum, f. 164(2), bgrf. <sup>18</sup>/<sub>4</sub>  
1710; g. <sup>27</sup>/<sub>10</sub> 1678 m. *Karin Larsdtr*, f. 165(7),  
bgrf. <sup>28</sup>/<sub>7</sub> 1723. — Hade barn.

<sup>1</sup>Begärde vid tinget i Hammarkind <sup>21</sup>/<sub>8</sub> 1672 få  
återbörda den hälft i Julerum, som hans bror mot  
lifstidsbesittning sålt till välborne herr Sven Svart  
på Bolltorp.

<sup>2</sup>Vigselåret meddelades 1890 af nämndeman Sven  
Petter Hollertz i Bråta, som äfven utrönt, att nedan  
anförda 3 barn tillhöra dessa makar.

- 3-:3. *Karin Larsdtr*, f. 165(4), bgrf.  $\frac{9}{8}$  1682; g.  $\frac{28}{11}$  1675 m. *Per Månsson* i Sefverum<sup>3</sup>, f. 164(4), bgrf.  $\frac{22}{12}$  1728.

## tab. 3.

- 3-:1. *Pål Larsson* i Sefverum<sup>4</sup>, se tab. 2, f. 163., †  $\frac{3}{7}$  1710; g. 1. 166. —  $\frac{21}{4}$  1673 m. *Ingrid Thyresdtr*<sup>5</sup>; 2. (på nyåret) 1678 i Yxnerum m. *Karin Esbjörnsdtr*<sup>6</sup>, f. 165(8), †  $\frac{11}{5}$  1729. — Af hans 12 barn, 1 i 1:a & 11 i 2:a giftet, upptagas här 6

## Söner:

- 4a:1. *Ödger Pålsson*, f. 166(9), bgrf.  $\frac{9}{1}$  1699.  
 --:2. *Jon Pålsson* i Sefverum, f. 1678, † 1728; hade ättl:r.  
 --:5. *Per Pålsson* i Sefverum, f. 1683, † 1738; hade ättl:r.  
 --:6. *Lars Pålsson*, dp.  $\frac{19}{4}$  1688.  
 --:9. *Gustaf Pålsson*, f. 1693, † 174(2); se tab. 4.  
 --:11. *Måns Pålsson* i Sefverum, f. 1699, † 1766; hade ättl:r.

<sup>3</sup>Omg.  $\frac{7}{10}$  1683 m. *Karin Persdtr* fr. Lilla Gusum.

<sup>4</sup>Om han genom arf el. köp kom till Sefverum, är obekant. På den gården hafva bott åtminstone 2 öfvergamla män: *Ödger* i Sefverum, f. senast på 1560-talet, † 105 el. 108 år; & hans son *Måns Ödgersson* i Sefverum, f. 159(4), † 1695, 101 år.

<sup>5</sup>Dtr af *Thyres Larsson* i Sefverum & *Maria Larsdtr*, m. hvilka mågen hade tvist vid tinget <sup>20</sup>/<sub>12</sub> 1672.

<sup>6</sup>Dtr af *Esbjörn* & *Kerstin Jonsdtr*, † enka (bgrf.  $\frac{3}{10}$ ) 1707 i Sefverum.

## tab. 4.

4a:9. *Gustaf Pålsson* i Rullerum, se tab. 3, dp.  $^{23}/_7$  1693, † omkr. 1742; g.  $^{28}/_{10}$  1722 m. *Ingeborg Hansdtr*<sup>7</sup>, i dess 1:a gifte<sup>8</sup>, dp.  $^{2}/_6$  1706, †  $^{28}/_7$  1761. — Af 8 barn (3 söner & 5 döttrar) upptages här deras äldste

Son<sup>9</sup>:

5-:2. *Hans Gustafsson*, f. 1724, † 1778; se tab. 5.

## tab. 5.

5-:2. *Hans Gustafsson* i Sefverum, se tab. 4, dp.  $^{18}/_{11}$  1724, †  $^{24}/_{10}$  1778; g.  $^{18}/_{10}$  1751 m. *Anna Ericsdtr*<sup>10</sup>, dp.  $^{25}/_{10}$  1731, †  $^{28}/_5$  1790. — Af 6 barn voro 3 döttrar & 3

Söner:

6-:1. *Eric Hansson* i Sefverum, derifr. han flyttade till Skärnäs (Östra Ryd), f.  $^{18}/_6$  1754; hade ättl:r.

--:3. *Gustaf Hansson* i Sefverum, f.  $^{27}/_5$  1760, †  $^{28}/_5$  1813; hade ättl:r.

<sup>7</sup>Dtr af *Hans Månsson* i Strand, f. 1684, bgrf.  $^{24}/_5$  1719, g.  $^{4}/_5$  1706, & *Elisabeth Östensdtr*, i hennes 4:e gifte, f. 167(2), † enka (bgrf.  $^{14}/_1$ ) 1739 (g. 1. 1694 m. *Knut Jönsson*, 2. 1696 m. *Thorsten Olofsson*, 3. 1699 m. *Matts Zachrisson*, & 5.  $^{18}/_6$  1721 m. *Jacob Persson*, dp.  $^{2}/_{10}$  1681, bgrf.  $^{2}/_{11}$  1721).

<sup>8</sup>Omg. 174(3) m. *Måns Jonsson* i Rullerum, som efterlefde.

<sup>9</sup>Yngre söner: 5a:4. *Pål Gustafsson*, dp.  $^{8}/_5$  1730, bgrf.  $^{18}/_5$  1733; & 5a:7. *Pål Gustafsson*, dp.  $^{20}/_5$  1738.

<sup>10</sup>Dtr af *Eric Persson* i Syntorp, dp.  $^{7}/_5$  1697, bgrf.  $^{17}/_1$  1753, & *Ingrid Persdtr*, f. 170(2), †  $^{5}/_5$  1765, g.  $^{7}/_{10}$  1722.

- 6- :5. *Jöns (Hansson, kallade sig) Ringborg* (3:173),  
f.  $\frac{10}{8}$  1768, †  $\frac{22}{1}$  1842; gr.handl. i Nrkgg m. m.;  
g.  $\frac{21}{8}$  1802 m. *Sara Ulrica Palm* (9:340)<sup>11</sup>, f.  
 $\frac{14}{8}$  1780, †  $\frac{20}{8}$  1842.

## Rising.

Som denna för Ättartalen färdigarbetade släkt be-  
fanns införd i Personhistorisk tidskrift 1906 (8:2, 62  
—67), må här endast tilläggas om *Clas Botvidsson*,  
f. 1573, † 1646, prost i Risinge, att han (ovisst i hur  
många, antagl. 3, giften) hade minst 11 barn [5b:1  
—5b:11], af hvilka de uppvuxna (3:e & 4:e sonen  
voro antagl. i 2:a giften) kallade sig *Rising*, näml.:  
1. *Botvid*, f. 1608, † 1648; prost i Hellesta. Son *Nils*  
(14:54).

2. *Jöran*, f. 1609, bgrf.  $\frac{18}{1}$  1657; borgmäst. i Nykpg  
 $\frac{20}{1}$  1645; g. m. *Maria Elisabeth Schrodera*<sup>1</sup>, i  
dess 2:a gifte<sup>2</sup>, som efterlefde  $\frac{21}{11}$  1670.

3. *Johan (I)*, f. 1611, † 1649; se sist.

4. *Johan (II)*,  $\frac{18}{10}$  1653 adlad *Rising* (Anr. 3:422),  
antagl. f. omkr. 1615 (ej 1611), † og. 1672, då  
kallad kmsarie. Eft. honom hölls bouppteckning

<sup>11</sup>Dtrdtr af *Charlotta Reef*, g. *Gartz* (3:90), hvars  
mor *Charlotta de Gomsez* (14:76) var dtrdtr af *Su-  
sanna Fineman* (14:66), g. *Lambinon*.

<sup>1</sup>Dtr af *Eric Bengtsson Schroderus* (bror till frih.  
*Johan Skytte*, 7:40).

<sup>2</sup>Enka eft. *Mårten Jacobsson*, sekret.



i Sthm <sup>17</sup>/<sub>8</sub> 1674, då inga andra arfv:r nämnas än hans (antagl. hel-)bror *Johan (I):s* döttrar (gifta *Hack, Rant & Salenius*).

5. en dtr, † senast 1641; g. m. *Bengt (Andersson) Bruzæus*<sup>s</sup>, f. 1606, † 1693, prost i Risinge.
6. *Olof*, kom i skola 1637.
7. *Clas*, f. 1630, student 1648.
8. *Johan (III)*, f. 1631; stadssekret. 1665 & rådm. 1675 i Göteborg, der man 1684 ej visste, »hvar han sig i några år uppehållit»; g. <sup>2</sup>/<sub>7</sub> 1675 m. *Metta Braun*, f. 165(5), bgrf. <sup>22</sup>/<sub>8</sub> 1681 (innebränd). — Dtr *Elisabeth*, f. 1676, bgrf. <sup>10</sup>/<sub>12</sub> 1691 i Gbg.
9. *Anna*, bgrf. <sup>9</sup>/<sub>7</sub> 1677 i Nrkg; g. 1. m. *Måns Nilsson*, bgrf. der <sup>5</sup>/<sub>4</sub> 1670; 2. <sup>20</sup>/<sub>12</sub> 1671 m. *Johan Måns-son Bröms* (13:75), rådm. i Nrkg.
10. *Måns*, dp. <sup>27</sup>/<sub>12</sub> 1635.
11. *Elisabeth*, dp. <sup>8</sup>/<sub>12</sub> 1639.

- 
3. *Johan (I) Rising* (se ofvan), f. <sup>22</sup>/<sub>8</sub> 1611 i Risinge, † <sup>20</sup>/<sub>12</sub> 1649 i Stettin; bokhåll. (= kamrer) öfv. Pommeren 1637; g. 1. 1638 m. *Elisabeth Pelican* (8:463), f. 1614, † <sup>2</sup>/<sub>8</sub> 1646; 2. 164(7) m. *Christina Ericsdtr*<sup>a</sup>. — Han uppgifves haft 6 barn, 5 i 1:a & 1 i 2:a giftet, näml.:

---

<sup>2</sup>G. 2. <sup>20</sup>/<sub>7</sub> 1642 m. *Marg. Hansdtr Prytz*, † <sup>10</sup>/<sub>4</sub> 1661, & 3. <sup>10</sup>/<sub>8</sub> 1662 m. enk. *Marg. Sam.dtr (Pelican, 8:464, f.) Drysenia*.

<sup>a</sup>Dtr af *Eric Larsson*, assessor i Göta hofr., & *Cath. Mich.dtr Danckwardt*.

1. *Elisabeth*, f. 16(39?), lefde än 1690; g. 16(60?) m. *Gabriel Hack* (14:78), † 1680, borgmäst. i Sken.
2. en son, f. 16(40?), † barn.
3. en son, f. 164(2?), † barn.
4. *Anna*, f. 164(4?); g. <sup>22</sup>/<sub>10</sub> 1662 i Sken. m. *Thomas Larsson Rant* (14:166), då hofmäst., f. 1636; voro båda i Sthm <sup>17</sup>/<sub>10</sub> 1674.
5. *Christina*, f. 164(6?), lefde enka <sup>17</sup>/<sub>10</sub> 1674 i Sthm; g. m. *Eric Salenius*, skeppspred.
6. en son, f. 164(8?), † barn.

## (de) la Roche.

### Wadstenasläkten.

#### tab. 1.

- 1-:1. *Peter de la Roche*, † 1599; byggnäst. & stenhugg. vid Wadstena slott 1556 (var förut i Upsala)<sup>1</sup>.

Barn [2:1—2:4]:

- 2-:1. *Nils*, lefde 1590.  
 --:2. *Antonius*, † 1615; se tab. 2.  
 --:3. *Elisabeth*; var 1596 g. m. *Henric Hansson* (14:32), guldsmed & rådm. i Wadstena.  
 --:4. *Karin*; var 1596 & 1608 g. m. (lille) *Jöns Larsson* i Wadstena.

#### tab. 2.

- 2-:2. *Antonius*, se tab. 1, † <sup>18</sup>/<sub>10</sub> 1615; byggmäst. i

<sup>1</sup>Kanske son el. måg till *Antonius*, som 1555 blef murmäst. vid Wadst. slott.

Wadstena; g. m. *Marit Olofsdtr*<sup>3</sup>, † <sup>9</sup>/<sub>11</sub> 1629.

Barn [3:1—3:6]:<sup>4</sup>

3-:1. *Olof*; antagl. perlstick. i Sthm & g. der <sup>22</sup>/<sub>10</sub>  
1637 m. *Sara Unger*<sup>4</sup> fr. Westerås, f. 1620, †  
1656.

--:2. *Per*.

--:3. *Anton*<sup>5</sup>.

--:4. *Brita*; (hon el. närmaste system var) g. m.  
*Herman Persson* (10:254), † 1676, då rådm. i  
Wadstena.

--:5. en dtr.

--:6. *Elisabeth* (8:337 not 1), f. 161(1), bgrf. <sup>14</sup>/<sub>11</sub>  
1689 i Wadst.; g. m. *Bengt Svensson* i Tholebro.

### Norrköpingsläkten.

#### tab. 1.

1-:1. *Abraham La Roche* (el. *Laroscht*) f. 159(6) i  
Frankr., bgrf. <sup>10</sup>/<sub>7</sub> 1678 i Nrkg; färg. der.

<sup>1</sup>Omg. m. ftghusförestånd:n vid Wadst hosp., †  
1633 (omg. m. *Kerstin Larsdtr*, † <sup>1</sup>/<sub>7</sub> 1634).

<sup>2</sup>Enl. föräldrarnas grafsten (der mellersta dtrns  
namn är otydligt).

<sup>4</sup>Omg. <sup>1</sup>/<sub>10</sub> 1641 m. *Ingemund Hägg*, hauptman; m.  
hvilken flera barn, deraf *Cath.*, stammor för släkten  
*Lilljeströle*, & *Axel*, adl. *Anckarklo*.

<sup>5</sup>Kanske far till *Claude de la Roche*, borg. i Cal-  
mar. Hans äldre son *Anton* kallade sig *Hallberg*, f.  
1668, † 1711, kmnstr i Halltorp (Smål.). Yngre so-  
nen *Nils de la Roche*, f. 1673, † 1745, prost i Tors-  
lunda (Öl.) & g. m. *Maria Semmel*, blef far till  
*Alexander*, f. 1708, † 1767, prost i Sandby (Öl.) & g.  
m. *Maria Morelia*; deras dtr, g. *Berg* (3:33).

## Barn [2:1—2:3]:

2-:1. *Abraham*; se tab. 2.

--:2. *Maria*; g. 1. <sup>20</sup>/<sub>4</sub> 1675 m. *Johan de la Mehle*  
(d. y.), f. 164(5), bgrf. <sup>20</sup>/<sub>7</sub> 1684, faktor i Nrkg;  
2. <sup>22</sup>/<sub>1</sub> 1688 m. *Reinhold Tzander*, handelsm.

--:3. *Isac*, f. 1670; se tab. 5.

## tab. 2.

2-:1. *Abraham*, se tab. 1, färg. i Nrkg; g. der <sup>20</sup>/<sub>11</sub>  
1661 m. *Elisabeth Henricsdtr.*

## Barn [3a:1—3a:14]:

3a:1. *Abraham*, f. 1662, † 1718; se tab. 3.

--:2. *Elisabeth*, f. 166(4), † omkr. 1710; g. <sup>24</sup>/<sub>5</sub> 1685  
m. *Clas Johansson Dahlgren* (13:102), f. 16(60),  
† 1726, faktor i Nrkg.

--:3. *Maria*, tv., dp. <sup>21</sup>/<sub>1</sub> 1669, bgrf. <sup>12</sup>/<sub>3</sub> s. å.

--:4. *Catharina*, tv., dp. <sup>21</sup>/<sub>1</sub> 1669, bgrf. <sup>14</sup>/<sub>11</sub> s. å.

--:5. *Maria*, dp. <sup>1</sup>/<sub>5</sub> 1670, bgrf. <sup>9</sup>/<sub>5</sub> 1757; g. 1. <sup>28</sup>/<sub>11</sub> 1686  
m. *Peter Lübke*, f. 165(7), bgrf. <sup>24</sup>/<sub>5</sub> 1689, orga-  
nist i Nrkg; 2. <sup>10</sup>/<sub>5</sub> 1690 m. *Abraham Linner*,  
handelsm.

--:6. *Henric*, dp. <sup>21</sup>/<sub>4</sub> 1672, † ung.

--:7. *Anna Maria*, dp. <sup>10</sup>/<sub>5</sub> 1674.

--:8. *Alexander*, f. 1675; se tab. 4.

--:9. *Hedvig Catharina*, dp. <sup>20</sup>/<sub>5</sub> 1677.

--:10. *Daniel*, dp. <sup>18</sup>/<sub>10</sub> 1678.

--:11. *Apollonia*, dp. <sup>14</sup>/<sub>11</sub> 1679, † <sup>1</sup>/<sub>11</sub> 1716; g. m. *Ma-  
gnus Ryding*, f. 167(8), † <sup>27</sup>/<sub>5</sub> 1740, proviantmäst.  
i Nrkg.

--:12. *Regina*, dp. <sup>9</sup>/<sub>5</sub> 1681, bgrf. <sup>14</sup>/<sub>5</sub> s. å.

- 3a:13. *Magdalena*<sup>6</sup>, dp. <sup>22</sup>/<sub>4</sub> 1682, † <sup>1</sup>/<sub>11</sub> 1753; g. (1702)  
m. *Nils Trybom*, † <sup>27</sup>/<sub>8</sub> 1735, rådm. i Srkpg.  
--:14. *Christina*, dp. <sup>1</sup>/<sub>8</sub> 1683.

## tab. 3.

- 3a:1. *Abraham*, se tab. 2, dp. <sup>19</sup>/<sub>11</sub> 1662, bgrf. <sup>7</sup>/<sub>8</sub> 1718;  
färg. i Nrkg; g. <sup>1</sup>/<sub>8</sub> 1688 m. (sin systers, 3a:2,  
svägerska) *Anna Johansdtr Dahlgren* (13:93),  
dp. <sup>22</sup>/<sub>8</sub> 1665, lefde än 1738.

Barn [4a:1—4a:7]:

- 4a:1. *Abraham*, dp. <sup>21</sup>/<sub>4</sub> 1689, bgrf. <sup>1</sup>/<sub>8</sub> 1705.  
--:2. *Christina*, dp. <sup>22</sup>/<sub>4</sub> 1690, bgrf. <sup>22</sup>/<sub>4</sub> 1695.  
--:3. *Elisabeth*, dp. <sup>9</sup>/<sub>8</sub> 1692, † <sup>15</sup>/<sub>11</sub> 1767 i Linkpg; g.  
1. m. *Jonas Montin*, färg. i Nrkg, † <sup>9</sup>/<sub>4</sub> 1720 i  
Linkpg; 2. 1724 m. *Johan Werling* (fr. Åtvid),  
† <sup>7</sup>/<sub>10</sub> 1730, borg. i Linkpg.  
--:4. *Maria*, dp. <sup>22</sup>/<sub>4</sub> 1693, bgrf. <sup>17</sup>/<sub>4</sub> 1694.  
--:5. *Brita* (?*Christina*)<sup>7</sup>, dp. <sup>10</sup>/<sub>8</sub> 1695, † <sup>22</sup>/<sub>10</sub> 1768;  
g. m. *Enoch Pettersson*, f. 169(3), bgrf. <sup>12</sup>/<sub>4</sub> 1729,  
hök. i Nrkg.  
--:6. *Johan*, dp. <sup>2</sup>/<sub>10</sub> 1696, bgrf. <sup>18</sup>/<sub>8</sub> 1697.  
--:7. *Eva*, dp. <sup>22</sup>/<sub>11</sub> 1698.

<sup>6</sup>Hade 14 barn (*Trybom*), födda 1703—1727, deraf  
*Nils*, f. 1716, † 1765, guldsmed i Linkpg, g. 1. m.  
*Christina Röding* (se nedan vid Ryy), 2. m. *Cath.*  
*Kindgren*, & 3. m. *Marg. Iser*, omg. *Wetterqvist*  
(4:304) & *Dubb*.

<sup>7</sup>Barn (de uppvuxna kallade sig *Enoch*): *Anna*  
*Cath.*, f. <sup>6</sup>/<sub>11</sub> 1718 i Skeninge, † <sup>9</sup>/<sub>7</sub> 1773 i Nrkg, g.  
m. *Daniel Petter Hindrichsman*, f. 17(20), † 1792,  
fabr. i Nrkg; *Maria Magd.*, f. <sup>18</sup>/<sub>7</sub> 1721 i Nrkg, †  
der <sup>22</sup>/<sub>10</sub> 1768, g. m. *Petter Norberg*, som efterlefde,

## tab. 4.

3a:8. *Alexander*, se tab. 2, dp.  $^{19}/_8$  1675; färg. i Nrkpg; g. der  $^{19}/_8$  1700 m. *Anna Blei*<sup>8</sup>, dp.  $^9/_4$  1678.

Barn [4b:1—4b:2]:

4b:1. en son, dödf., bgrf.  $^{14}/_8$  1701.

--:2. *Abraham*, dp.  $^{23}/_7$  1702, bgrf.  $^{20}/_{11}$  1703.

## tab. 5.

2-:3. *Isac*, se tab. 1, dp.  $^{20}/_8$  1670; färg. i Nrkpg; g.  $^{10}/_8$  1692 i Sthm m. *Juliana Fult* (11:198), f. 1673.

Barn [3b:1—3b:4]:

3b:1. *Anna Maria*, dp.  $^{24}/_8$  1693, bgrf.  $^{25}/_8$  s. å.

--:2. *Holsten*, dp.  $^{20}/_8$  1694.

--:3. *Anna Catharina*, dp.  $^9/_8$  1696, bgrf.  $^{27}/_8$  1697.

--:4. *Abraham*, dp.  $^7/_8$  1698.

## Linköpingssläkten.

1-:1. *Anders La Roche*, f. 171(7), †  $^2/_4$  1787; svarfv. i Linkpg; g. m. *Brita Bengtsdtr.*

Barn [2:1--2:4]:

2-:1. *Lorens*, f.  $^{21}/_{11}$  1745.

--:2. *Christiana*, f.  $^{10}/_4$  1748; g.  $^1/_1$  1771 m. *Nils Wi-berg*, skrädd. i Linkpg.

--:3. *Anna Ellsabeth*, f.  $^{10}/_1$  1752, †  $^{22}/_8$  1790; g. m. *Gustaf Hagelin*, skrädd. i Linkpg.

--:4. *Leonhard*, f.  $^{14}/_{10}$  1757.

---

fabr. i Nrkpg; *Enoch*, f. 1722, bgrf.  $^{18}/_8$  1729; *Abraham*, f. 1724, † 1726; *Petter*, f. 1726, lefde 1749; & *Stina Brita*, f. 1727, † 1728.

<sup>8</sup>Dtr af *Otto Henric Blei* (13:234 not 11), vinskänk. i Nrkpg, & *Marg. Emmerich*.

**Rudman** (Bergenstråle).

Denna släkt uppgifves utgöra en gren af släkten *Rydellius* från Westra Ryd (se nedan) och betecknas därför så, som om den verkligen hörde dit.

**tab. 1.**

4-:2. *Jonas Andersson* (se nedan), kallas i herdaminnet *Ryderus* el. *Rydellius*<sup>1</sup>, † 1668; kmnstr i Ekebyrinna 1635, krkhrd. i Malexander 1658, krkhrd. i Björkeberg 1661; g. 1. (el. 2) m. *Kerstin Månsdtr*, † (i barnsäng) <sup>21</sup>/<sub>10</sub> 1659; 2 (el. 3) 166(1) m. (?) *Elisabeth*<sup>2</sup>. — Slägtnamnet *Rudman* antogs af hans

Söner i 1:a (el. 2:a) giftet [5a:1—5a:3]:

5a:1. *Jonas*; se tab. 2.

--:2. *Anders*; se tab. 3.

--:3. *Israel*; se tab. 4.

**tab. 2.**

5a:1. *Jonas Rudman*, antagl. f. 163.; kapten (el. ? major); g. m. *Karin Torpadia*<sup>3</sup>, † <sup>17</sup>/<sub>6</sub> 1677 på Ruda (Asby).

Barn [6a:1—6a:3]:

6a:1. *Anna*, f. i Baggeboda (Asby) & dp. <sup>9</sup>/<sub>4</sub> 1662.

--:2. *Zacharias*, f. i Baggeboda (dp. <sup>1</sup>/<sub>6</sub>) 1664, † 1709; stud. i Lund 1688, akad.sekret. der.

<sup>1</sup>Skref sjelf *Jonas Andreæ*.

<sup>2</sup>Enka eft. *Anders Matthiæ*, f. 159(4), † <sup>4</sup>/<sub>4</sub> 1660, krkhrd. i Björkeberg 1634.

<sup>3</sup>Dtr af *Zacharias Torpadius* (3:225), krkhrd. i Torpa.

- 6a:3. *Sara*, f. i Baggeboda (dp.  $\frac{2}{9}$ ) 1666, †  $\frac{12}{8}$  1738; g. 1.  $\frac{20}{8}$  1697 m. *Per Tranberg*, f. 1660, †  $\frac{11}{1}$  1708, kmnstr i Norra Wi; 2. 17(09) m. *Jöns Talsenius*, †  $\frac{20}{8}$  1723, krkhrd. i Adelöf.

## tab. 3.

- 5a:2. *Anders Rudman*, se tab. 1, antagl. f. omkr. 1650, lefde än 1685; stud. i Ups. 1671, fil. m:r 1682, krigsprest.

## Dotter:

- 6b:1. *Elisabeth*; g. m. *Peter Tranberg*, Svensk pastor i New Jersey.

## tab. 4.

- 5a:3. *Israel Rudman*<sup>4</sup>, se tab. 1, kanske f. 1659, †  $\frac{7}{9}$  1692; löjtn. vid fortif.; g. (senast 1689) m. *Agneta Flint*<sup>5</sup>, i dess 1:a gifte<sup>6</sup>, †  $\frac{7}{8}$  1700.

## Barn [6c:1—6c:3]:

- 6c:1. *Jonas*,  $\frac{28}{11}$  1719 (m. stjuftadern) adl. *Bergenstråle*, f.  $\frac{19}{12}$  1689, †  $\frac{11}{7}$  1776; hdhfd., assessor.  
— Hans släktgren fortlevver.  
--:2. *Lorens*,  $\frac{28}{11}$  1719 (m. stjuftadern) adl. *Bergenstråle*, antagl. f. 1691 (omöjl. 1694), † sonl. 1760; kapten.  
--:3. *Christina Catharina*, postuma, dp.  $\frac{19}{1}$  1692.

---

<sup>4</sup>Uppgifves stundom som son af äldste brodern [5a:1].

<sup>5</sup>Dotr af *Lars Nilsson Flint*, öfverstelöjtn., & *Christina Jönsdtr Brattman (Stromberg)*, samt yngre halfsyster till *Nils Larsson Flint*, 1695 adl. *Flintsten*, öfv. insp.

<sup>6</sup>Omg.  $\frac{17}{10}$  1697 m. *Gabriel Wetterberg*, 1719 adl. *Bergenstråle*, f. 1665, † 1729, br.patr.



**Rydellius** (från Westra Ryd).  
(Ehrenstedt. Rydeen. Rydstedt.)

Stamfadern *Israel*, antagl. f. i början af 1500-talet, hade sonen *Olof Israelsson* i Gällsta (Törnevalla), länsm. i Åkerbo h:d & g. m. *Elisabeth Andersdtr*, föräldrar till

tab. 1.

- 3-:1. *Anders Olofsson*, f. 1579, † <sup>21</sup>/<sub>7</sub>, 1659; kmnstr i Westra Ryd (Ydre) 1605, krkhrd. der 1623; g. 1605 m. *Bothilda Arvidsdtr*<sup>1</sup>, f. 1588, † <sup>17</sup>/<sub>6</sub>, 1661. — Slägtnamn antogs af några bland deras

Barn [4:1—4:4]<sup>2</sup>:

- 4-:1. *Anna Rydella*<sup>3</sup>, † 167.; g. 1. 1629 m. *Carl Wigius*, † 1652, krkhrd. i Höreda; 2. 1653 m. *Olof Dahlman*, f. 1624, † 1688, prost der.  
--:2. ?*Jonas Andersson*, † 1668 (14:185).  
--:3. *Israel Rydellius*, f. 1609, † 1669; se tab. 2.  
--:4. *Arvid Rydellius*, f. 1620, † 1692; se tab. 6.

tab. 2.

- 4-:3. *Israel Rydellius*, se tab. 1, f. 1609, † <sup>22</sup>/<sub>10</sub>, 1669; lektor i Linkpg 1642, prost i Hellesta 1650; g.

<sup>1</sup>Tillhörde en gammal prestsläkt i Smål.

<sup>2</sup>Voro 10 (4 söner & 6 döttrar).

<sup>3</sup>Hennes slägtnamn upptogs af 2 söner i 1:a giftet: *Magnus Rydellius*, f. 1630, † 1681, krkhrd. i Gladhammar, g. 1672 m. (sin morbrors, 4:4, svägerska) *Elisabeth (Lindebohm, f.) Dalhemilä*; & *Samuel Rydellius*, f. 1635, † 1665, student.

1. 1641 m. *Brita Wallerstadia* (8:464)<sup>4</sup>, f. 1622,  
† 1653; 2. 1654 m. *Elisabeth Loftandra*<sup>5</sup>, i dess  
1:a gifte<sup>6</sup>, f. 163(1), † <sup>4</sup>/<sub>7</sub> 1698, 67 år.

Barn [5b:1—5b:15],

deraf 10 [5b:1—5b:10] i 1:a & 5 [5b:11—5b:15]

i 2:a giftet:

5b:1. *Daniel*, f. 1642, † 1709; se tab. 3.

--:2. *Johan*, f. <sup>9</sup>/<sub>1</sub> 1644 i Linkpg; adv.fiskal i Sthm.

--:3. *Zacharias*, f. 1645, † 1691; se tab. 5.

--:4. *Christina*, f. <sup>9</sup>/<sub>7</sub> 1648, bgrf. <sup>21</sup>/<sub>8</sub> 1685; g. 1. <sup>12</sup>/<sub>12</sub>  
1671 m. *Per Slacovius*, † <sup>10</sup>/<sub>1</sub> 1680, kmnstr i  
Hellesta; 2. 1682 m. *Samuel Sandellus*, † <sup>1</sup>/<sub>8</sub>  
1711, d:o der.

--:5. *Anna*,

--:6. *Eric*,

--:7. *Maria*,

--:8. *Ingrid*,

--:9. *Anders*,

döda unga.

<sup>4</sup>Dtr af *Magnus (Haraldsson) Wallerstadius* (8:463),  
domprost i Linkpg, & *Christina Thuresdtr* (trol:n  
*Rosengren* fr. Grensholmen, möjl:n *Stålhandske* fr.  
Ledingelunda, nu Lagerlunda).

<sup>5</sup>Dtr af *Anders Johansson* (fr. Säby s:n), f. 1586,  
† 1653, prost i Lofta, & *Emerentia Olofsdtr*, som  
var dtr af *Olof Simonsson* (fr. Ljusdal), f. 1560, † <sup>9</sup>/<sub>10</sub>  
1639, prost i Horn & Hycklinge (Kinda h:d), & *Margareta Ericsdtr*, f. på Öland (antagl. i slutet af 1550-  
talet), † <sup>11</sup>/<sub>11</sub> 1618 i Horn samt, enl. anteckning i en  
numera obefintlig kyrkbok, dtr af konung *Eric XIV*  
(6:4).

<sup>6</sup>Omg. <sup>4</sup>/<sub>8</sub> 1672 m. *Johan Wallerius* (8:466), f. 1641,  
† 1699, prost i Hellesta.

- 5b:10. *Sara*, † og. & bgrf.  $^{11}/_9$  1681 i Motala.  
 --:11. *Anders*, f. 16(55?), † ung.  
 --:12. *Emerentia*, f. 165., †  $^{7}/_4$  1735; g. 1678 m.  
*Anders Lysing* (14:120), f. 1636, † 1713, då  
 krkhrd. i Jac. i Sthm.  
 --:13. *Jöns*, dp.  $^{4}/_9$  1660 i Hellesta, bgrf. der  $^{2}/_7$  1661.  
 --:14. *Nathanael*, f.  $^{19}/_4$  (dp.  $^{21}/_5$ ) 1662 i Hellesta, †  
 $^{8}/_3$  1693 i Linkpg; dir.cantus & utn. skolkon-  
 rektor der; g. 1690 m. *Christina Walleria* (8:465)<sup>7</sup>,  
 f. 166(8), † 1724.  
 --:15. *Brita*, dp.  $^{30}/_{11}$  1664 i Hellesta, bgrf.  $^{15}/_{10}$  1701  
 i Sthm; g. m. *Lago Hestschou*<sup>8</sup>, bgrf.  $^{28}/_4$  1708,  
 kmnstr i Jac. i Sthm.

## tab. 3.

- 5b:1. *Daniel*, se tab. 2, f.  $^{28}/_{10}$  1642 i Linkpg, †  $^{10}/_{12}$   
 1709; krkhrd. i Motala 1676 & 1699 tillika i  
 Winnersta; g.  $^{2}/_7$  1676 m. *Christina Saliandra*<sup>9</sup>,  
 f. 165(2), †  $^{20}/_{12}$  1715.

## Barn [6d:1—6d:7]:

- 6d:1. *Anna Brita*, dp.  $^{28}/_{11}$  1677, bgrf.  $^{27}/_1$  1678.  
 --:2. *Israel*, dp.  $^{8}/_6$  1679, †  $^{8}/_{12}$  1748; kmnstr i Motala  
 1715—1730; g. m. *Elisabeth Buth*, f. 16(57), †  
 $^{25}/_6$  1727, 70 år.

<sup>7</sup>Omg. 1696 m. *Johan Hargelius*, f. 1660, † 1716,  
 prost i Westervik.

<sup>8</sup>G. 2.  $^{15}/_7$  1702 m. *Sophia Catharina Lindelia*, f.  
 $^{11}/_6$  1684, †  $^{21}/_8$  1703, & 3.  $^{21}/_6$  1704 m. *Elisabeth Noubb*.

<sup>9</sup>Dtr af *Israel (Matthiæ) Saliander*, bgrf.  $^{18}/_6$  1675,  
 krkhrd. i Motala, & *Ingrid (Jönsdtr) Motzenia*, f.  
 162(4), bgrf.  $^{15}/_6$  1690.

6d:3. *Maria*, dp.  $\frac{9}{10}$  1682.

--:4. *Johan*, dp.  $\frac{1}{10}$  1685.

--:5. *Daniel*, dp.  $\frac{22}{10}$  1688.

--:6. *Samuel*, f.  $\frac{10}{10}$  1691, bgrf.  $\frac{2}{17}$  s. å.

--:7. *Nathanael*, f. 1692, † 1737; se tab. 4.

tab. 4.

6d:7. *Nathanael* (kallade sig) *Rydstedt*, se tab. 3, f.

$\frac{22}{10}$  1692, † 1737; kornett; g.  $\frac{10}{10}$  1712 m. *Anna*

*Margareta Treffenhjelm* (14:165 not 2), † 1764

i Sthm.

Döttrar [7:1—7:2]:

7--:1. *Christina*, f.  $\frac{1}{10}$  1713 i Djurkälla (Motala).

--:2. *Emerentia*, f.  $\frac{4}{10}$  1714 i Djurkälla.

tab. 5.

5b:3. *Zacharias*, se tab. 2, f.  $\frac{10}{10}$  1645, † 1691, då

konststatsinsp. i Falun; g. 1. 1671 m. *Judith*

*Östman*<sup>10</sup>, f. 1637, † 1683; 2. 1684 m. *Ingrid*

*Lybecker*<sup>11</sup>, f. 1657, † 1719.

Barn [6e:1—6e:7],

deraf 5 [6e:1—6e:5] i 1:a & 2 [6e:6—6e:7] i 2:a giftet:

6e:1. *Brita*, f. 1672, † ung.

--:2. *Judith*, ?tv., f. 1674.

--:3. *Israel*, ?tv., f. 1674, † ung.

--:4. *Henric*, f. 1676, † ung.

--:5. *Zacharias*, f. 1677, † ung.

--:6. *Magdalena*, f.  $\frac{9}{10}$  1685; g. 1. 1711 m. *Christopher Tiburtius*, † 1719, kmnstr i Jac. i Sthm;

<sup>10</sup>Dtr af *Henric Östman*, guldsmed i Sthm.

<sup>11</sup>Föru t g. m. *Johan Brunberg*, kr.insp. i Sala.

2. 1720 m. *Eric Urlander*, f. 1687, sekret. i kommerskoll.

6e:7. *Otto*, f.  $\frac{9}{8}$  1688, † i Ryssl.; off.

tab. 6.

4-:4. *Arvid Rydelius*, se tab. 1, f.  $\frac{3}{11}$  1620, †  $\frac{10}{4}$  1692; rektor i Westervik 1650, prost der 1653, d:o i Nrkgp 1672; g.  $\frac{23}{8}$  1651 m. *Maria Dalhemia*<sup>13</sup>, f.  $\frac{10}{7}$  1634, †  $\frac{20}{8}$  1686.

Barn [5c:1—5c:6]:<sup>13</sup>

4c:1. *Elisabeth*, f. 1654, † 1705; g. 1. 167(5) m. *Lars Cirrhæus*, f. 1637, † 1677, krkhrd. i Westra Eneby; 2. 1678 m. *Lars Ranzochius*, f. 1646, † 1697, d:o der.

--:2. *Samuel*, 1689 adl. *Ehrenstedt*, f.  $\frac{10}{7}$  1655, †  $\frac{20}{10}$  1717; assessor. — Hans släktgren<sup>14</sup> utdog m. sonen 6f:3. *Carl*, f. 1692, † 1722.

--:3. *Anna*, f. 1658; g. (senast 1683) m. *Ingewald Brunswik*, borgmäst. i Wiborg.

--:4. *Daniel*, f. 1661, † 1716; se tab. 7.

--:5. *Anders*, f. 1664, † 1696; se tab. 8.

--:6. *Isac*, f. 1665, † og.  $\frac{10}{4}$  1704; kamrer.

tab. 7.

5c:4. *Daniel*, se tab. 6, f.  $\frac{10}{8}$  1660, †  $\frac{24}{8}$  1716; prost i Åby & Ödeshög; g.  $\frac{14}{8}$  1693 m. (sin mormors brorsdtr) *Helena Enander* (6:143), f.  $\frac{11}{11}$  1669, †  $\frac{9}{8}$  1734.

<sup>13</sup>Dtr af *Daniel Dalhemius*, prost i Kettilsta, & *Anna Enander* (6:136).

<sup>13</sup>Voro 10.

<sup>14</sup>En dtr, g. *Hierzèel Stjernbjelke* (8:180).

Son:

6g:1. *Arvid Johan* (kallade sig) *Rydeen*, f.  $\frac{7}{4}$  1694, † barnl.  $\frac{6}{7}$  1741; krkhrd. i Skärkind; g.  $\frac{18}{8}$  1727 m. (sin fasters sonhu:u) *Helena (Ranzoch)*, f. *Kernander*, f.  $\frac{26}{7}$  1685, †  $\frac{21}{8}$  1741.

tab. 8.

5c:5. *Anders*, se tab. 6, dp.  $\frac{8}{10}$  1664, †  $\frac{9}{11}$  1696; borgmäst. i Carlskrona; g. 1686 m. *Anna Trosling*, † 1705. — De hade 3 barn [6h:1—6h:3], en son & 2 döttrar, till namn & öden okända.

## Rylander. 9:399.

Förfäder.

Stamfadern *Lars*, antagl. f. omkr. 1650, hade sonen

tab. 1.

2-:1. *Anders Larsson*, f. 16(80), †  $\frac{22}{8}$  1753; organist i Rysta; g. 1. (senast 1711) m. *Margareta Jonsdtr*, f. 16(80), †  $\frac{21}{4}$  1736; 2.  $\frac{6}{11}$  1737 m. enk. *Maria Jonsdtr*.

Barn i 1:a giftet [3:1—3:4]:

3-:1. *Lars* (kallade sig) *Rylander*, f. 1711, † 1761; se tab. 2.

--:2. *Anna Brita Andersdtr*, f.  $\frac{18}{2}$  1714, †  $\frac{18}{8}$  1775; g.  $\frac{19}{10}$  1735 m. *Lars Persson* i Bosgård (Rysta), f. der (dp.  $\frac{7}{8}$ ) 1710, † der  $\frac{18}{8}$  1788, kyrkvård.

--:3. *Anders Andersson*, f.  $\frac{18}{11}$  1716; organist i Rysta; g.  $\frac{7}{4}$  1742 m. *Brita Danielsdtr*. — Hade barn [4b:1, m. fl.].

--:4. *Olof Andersson*, f.  $\frac{9}{2}$  1720.

**tab. 2.**

- 3-:1. *Lars (Andersson, kallade sig slutl:n) Rylander*, se tab. 1, dp.  $\frac{12}{11}$  1711, †  $\frac{18}{11}$  1761; organist & klock. i Svinsta; g.  $\frac{18}{10}$  1738 i Rysta m. *Maria Månsdtr*<sup>1</sup>.

**Söner [4a:1—4a:4]:**

- 4a:1. *Anders* (9:399), f.  $\frac{18}{8}$  1739, †  $\frac{9}{10}$  1787.  
 --:2. *Olof Larsson*, f.  $\frac{20}{8}$  1745, †  $\frac{25}{11}$  s. å.  
 --:3. *Magnus*, f.  $\frac{19}{8}$  1747; lefde 1762.  
 --:4. *Samuel*, f.  $\frac{25}{7}$  1753; lefde 1762.

**Ryy.**

Stamfadern *Olof*, som lefde 1650, hade sonen

**tab. 1.**

- 2-:1. *Jacob (Olofsson) Ryy* (d. ä.), f. 165(2), †  $\frac{20}{1}$  1728 i Linkpg<sup>2</sup>; synes bott i Wisby 1687, bodde i Nrkg 1692 & än  $\frac{15}{1}$  1719, flyttade (antagl. s. å.) till Linkpg, borg. der; g. 168. m. *Ellsabeth Meusenholtz* (14:139) f. 1661, †  $\frac{15}{8}$  1750.

**Barn [3:1—3:4]:**

- 3-:1. *Per*; se tab. 2.  
 --:2. *Jacob* (d. y.), f. 1687, † 1727; se tab. 3.  
 --:3. *Catharina*<sup>3</sup>, †  $\frac{2}{8}$  1736 i Linkpg; g. 1. (antagl.

<sup>1</sup>Omg.  $\frac{11}{8}$  1764 m. enkl. *Samuel Johansson* i Rät-taretorpet.

<sup>2</sup>Der om honom då anföres: »en gammal hederlig man, varit drabant, sist borgare här några år».

<sup>3</sup>Efterlemnade 4 söner (*Sundelin*): *Magnus*, f. 1715, † 1766, hosp.pred. i Linkpg; *Jacob*, f. 1717, † 1768,

1714 i Nrkg) m. *Jonas (Månsson) Sundelin*,  
† <sup>18</sup>/<sub>11</sub>, 1723, sadelmak. i Linkpg; 2. der <sup>9</sup>/<sub>11</sub>, 1726,  
barnl., m. *Carl (Knutsson) Alfving* (fr. Björke-  
berg), se 14:34 not 2, f. 170(1), † <sup>7</sup>/<sub>7</sub> 1759, sa-  
delmak. & rådm. i Linkpg.

3-:4. *Maria*<sup>a</sup>, kanske dp. <sup>10</sup>/<sub>7</sub> 1692 i Nrkg, † <sup>8</sup>/<sub>8</sub> 1741  
i Linkpg; g. der <sup>10</sup>/<sub>8</sub> 1722 m. *Gustaf (Jönsson)*  
*Röding* (14:36 not 12), f. <sup>2</sup>/<sub>8</sub> 1698, † <sup>22</sup>/<sub>8</sub> 1741,  
sämshmak. i Linkpg.

#### tab. 2.

3-:1. *Per*, se tab. 1, † före 1750.

Döttrar [4a:1—4a:2]:

4a:1. *Anna*, lefde <sup>12</sup>/<sub>4</sub> 1750.

--:2. *Elisabeth*, f. 172(5), † og. <sup>21</sup>/<sub>7</sub> 1745 i Linkpg.

#### tab. 3.

3-:2. *Jacob (Jacobsson)* d. y., se tab. 1, enl. uppgift  
f. 1687 i Wisby, bgrf. <sup>17</sup>/<sub>1</sub> 1727 i Nrkg; bok-  
bind. & tullbesök.; g. 1. m. *Brita Oxelgren*, †

handelsm. i Nrkg (morfar till *Carl Jacob Iser*, f.  
1785, † 1809, som utgivit en bok om Nrkg); *Dan-  
niel*, f. 1719, var 1750 fältskär; & *Jonas*, f. 1721, †  
1805, prost i Östra Stenby.

<sup>a</sup>Af 8 barn (*Röding*) efterlefde 4: *Jöns*, f. 1723, †  
1755, sämsmak. & besök. i Linkpg; *Jacob*, f. <sup>18</sup>/<sub>11</sub>  
1725, † 1782 i Danzig, kgl. kmsarie; *Hans*, f. <sup>80</sup>/<sub>12</sub>  
1725, lefde 1750; & *Christina*, f. 1730, † 1754, g.  
174(9) m. *Nils Trybom* (14:183 not 6), f. 1716, †  
1765, guldsmed i Linkpg, omg. 1. m. *Cath. Kind-  
gren*, † 1758, & 2. 1759 m. *Marg. Iser* (fr. Nrkg),  
som blef omg. 1. 1769 m. *Magnus Wetterqvist* (4:304)  
& 2. 1775 m. *Lars Dubb*.



<sup>20</sup>/<sub>11</sub> 1713 i Skeninge; 2. 1716 m. *Catharina (Öjarsdtr) Scherelia* (7:383 not 2)<sup>4</sup>, f. 1688, bgrf. <sup>1</sup>/<sub>11</sub> 1759 i Nrkg.

Barn [4b:1—4b:6],

deraf 1 [4b:1] i 1:a & 5 [4b:2—4b:6] i 2:a giftet:

4b:1. *Johan Jacob*, f. <sup>2</sup>/<sub>11</sub> 1713 i Skeninge, lefde <sup>9</sup>/<sub>7</sub> 1733.

--:2. *Carl*, f. <sup>17</sup>/<sub>8</sub> 1717 i Sken., † der <sup>20</sup>/<sub>8</sub> s. å.

--:3. *Elisabeth Beata*, f. 1718, † <sup>2</sup>/<sub>7</sub> 1779; g. 1747 m. *Samuel Walbom* (13:243), f. 1717, † 1778, spinnhuspred. i Nrkg.

--:4. *Anna*, f. <sup>9</sup>/<sub>7</sub> 1720 i Linkpg, bgrf. <sup>4</sup>/<sub>8</sub> 1722 i Nrkg.

--:5. *Catharina*, f. <sup>7</sup>/<sub>4</sub> 1724 i Nrkg, bgrf. der <sup>21</sup>/<sub>7</sub> s. å.

--:6. *Brita*, f. <sup>28</sup>/<sub>8</sub> 1725 i Nrkg, † der <sup>4</sup>/<sub>12</sub> 1783; g. der <sup>22</sup>/<sub>10</sub> 1754 m. *Peter Swartz* (3:201), f. 1726, † 1789, snusfabr. i Nrkg.

## Schenbom.

Emedan stamfadern för Norrköpingsläkten *Schenbom* uppgifves född i Skeninge, är, liksom af andra skäl, troligt, att han var [sonson af en i öfrigt okänd *Jöns*, som lefde på 1640-talet, samt] son af

tab. 1.

2-:1. *Bengt Jönsson*, † <sup>20</sup>/<sub>10</sub> 1693 i Skeninge; g. der <sup>9</sup>/<sub>7</sub> 1673, då han kallas »ärlig och skicklig ung person», m. h:u *Marit Börjesdtr*<sup>1</sup>, † <sup>28</sup>/<sub>4</sub> 1685.

<sup>4</sup>Hennes mormor *Elin Thoresdtr* se nedan vid *Schenling*.

<sup>1</sup>Enka eft. *Bengt Bengtsson* i Skeninge, † <sup>1</sup>/<sub>10</sub> 1672,

## Barn [3:1—3:3]:

- 3-:1. *Jöns Bengtsson*, dp.  $^{18}/_4$  1674; antagl. = *Jöns Schenbom*, se tab. 2.
- :2. *Maria Bengtsdtr*, dp.  $^9/_6$  1676; antagl. = *Maria Bengtsdtr Schenbom*<sup>2</sup>, bgrf.  $^{14}/_6$  1738 i Nrkgp; g. m. *Johan Drejer*<sup>3</sup>, f. 167(8), bgrf.  $^{14}/_6$  1731, stockmak. i Nrkgp.
- :3. *Anders Bengtsson*, dp.  $^{14}/_6$  1679. — Kanske far till [4b:1] *Jacob Schenbom*, f. 170(6), †  $^9/_4$  1758, sämskmak.ålderm. i Sken. & g. der  $^{20}/_6$  1728 m. *Catharina Schotte*, f. 170(5), †  $^{24}/_6$  1779, då 5 barn efterlefde, deraf: [5b:1] *Maria*, f. 1731, g. m. *Gustaf Wetterström* (9:477), f. 1723, † 1773, sämskmak. i Sken.; & [5b:5] *Anders*, f. 1750, sämskmak. i Sken., rådm., g. 1778 m. *Marg. Christ. Lind*, f. 1742, † enka  $^9/_6$  1822 i Nrkgp, der deras dtr [6:1] *Marg. Christ.*, f. 1779, var g. m. *Gustaf Henric Nygren*, styrman.

## tab. 2.

- 3-:1. *Jöns Schenbom*, se tab. 1, antagl. dp.  $^{18}/_4$  1674 i Sken., †  $^{18}/_6$  1736 i Nrkgp; sämskmak. der; g.

---

m. hvilken sonen *Bengt Bengtsson*, dp.  $^{23}/_{12}$  1666, antagl. sämskmak. i Sken. & † der  $^{11}/_6$  1710.

<sup>2</sup>Efterlemnade 3 barn (*Drejer*): *Johan*, f. 17(10), sämskmak. i Borås; *Stina*, g.  $^{20}/_{12}$  1739 m. *Olof Nystrand*, raskväfv. i Nrkgp; & *Welam*, f.  $^{14}/_6$  1721, var 1739 sämskmak.lärl. i Nykgp (hos *Jöns Schenboms* måg *Chrphr Eichhorn*).

<sup>3</sup>Son af *Johan Drejer* & *Anna Johansdtr*, f. 165(3), † enka (bgrf.  $^{12}/_6$ ) 1740 i Nrkgp.

17(08) m. *Catharina Rehn* (14:169), antagl.: dp.

<sup>8</sup>/<sub>2</sub> 1691, † <sup>80</sup>/<sub>12</sub> 1763 (ej 1736).

Barn [4a:1—4a:9]:

4a:1. *Maria*, lefde 1764; g. 1. <sup>14</sup>/<sub>12</sub> 1729 m. *Melchior Eichhorn* (4:87), † 1735, samsmak. i Nykpg;

2. 1736 m. *Carl Gustaf Björkman*, guldsmed.

--:2. en son, f. 17(10), bgrf. <sup>15</sup>/<sub>12</sub> 1720.

--:3. *Catharina*<sup>4</sup>, f. 171(1), † <sup>27</sup>/<sub>12</sub> 1770; g. <sup>22</sup>/<sub>8</sub> 1732 m. *Johan Anders Schröder*, f. 170(6), bgrf. <sup>8</sup>/<sub>12</sub> 1745, färg. i Nrkg.

--:4. *Margareta*, f. 171(5), † <sup>24</sup>/<sub>8</sub> 1782; g. <sup>25</sup>/<sub>7</sub> 1731 m. (sin äldsta systers sväger) *Christopher Eichhorn* (4:87), f. 1706, † 1776, samsmak. & saffiansfabr. i Nykpg & Sthm.

--:5. *Anders*, f. 1718, † 1785; se tab. 3.

--:6. *Anna Christina*<sup>5</sup>, f. 17(19), † <sup>1</sup>/<sub>10</sub> 1776; g. <sup>19</sup>/<sub>8</sub> 1742 m. *Jacob Meiding* d. y., dp. <sup>7</sup>/<sub>8</sub> 1721, bgrf. <sup>29</sup>/<sub>12</sub> 1761, brygg. i Nrkg.

--:7. *Johanna*, f. <sup>5</sup>/<sub>12</sub> 1721, † og. <sup>1</sup>/<sub>10</sub> 1785.

--:8. *Johannes*, f. <sup>24</sup>/<sub>8</sub> 1722, bgrf. <sup>12</sup>/<sub>10</sub> 1749; samsmak. i Nrkg.

--:9. *Magdalena*<sup>6</sup>, f. <sup>9</sup>/<sub>10</sub> 1724, † <sup>20</sup>/<sub>4</sub> 1785; g. 1. <sup>12</sup>/<sub>8</sub>

<sup>4</sup>Efterlemnade 4 barn (*Schröder*): *Beata Elisab.*, f. 1734, g. <sup>8</sup>/<sub>8</sub> 1753 m. *Eric Joachim Renberg*, samsmak. ålderm. i Nrkg; *Cath. Maria*, f. 1737; *Marg. Dor.*, f. 1738; & *Jöns Fredric*, f. 1740.

<sup>5</sup>Efterlemnade 2 döttrar (*Meiding*): *Cath. Marg.*, f. 1743, g. 1. <sup>11</sup>/<sub>8</sub> 1774 m. *Johan Magnus Fischer*, rådm. i Nora, 2. <sup>1</sup>/<sub>4</sub> 1794 m. *Carl Gustaf Bruhn*, handelsm.; & *Maria Johanna*, f. 1744, † og. <sup>11</sup>/<sub>4</sub> 1788.

<sup>6</sup>Efterlemnade 3 barn (*Löthström*): *Carl*, f. 1749,

1748 m. *Petter Löthström*, f. 172(4), †  $^{10}/_2$  1766, handelsm. & fabr. i Nrkg; 2. 1767 (barnl.) m. *Timon Åkerström*<sup>7</sup>, f. 170(6), †  $^{21}/_7$  1769, logarfv.-ålderm. & rådm. i Nrkg.

### tab. 3.

4a:5. *Anders*, se tab. 2, f.  $^4/_3$  1718, †  $^{12}/_8$  1785; fabr. & rådm. i Nrkg, öfv.dir.; g.  $^{28}/_{10}$  1743 m. *Maria Beata Hoffler* (8:190), f.  $^{21}/_{12}$  1717, †  $^{20}/_9$  1785.

Barn [5a:1—5a:10]:

5a:1. *Balzar*, 180† adl. af *Schenbom* (Anr. 3:637), f.  $^{17}/_5$  1744, †  $^{20}/_4$  1812; generalkonsul, m. m.

--:2. *Catharina Maria*<sup>8</sup>, f.  $^9/_9$  1745, †  $^{12}/_4$  1792; g.  $^{22}/_8$  1763 m. *Leonard Duse*, f. 1729, † 1799, major, R. S. O.

--:3. *Christopher*, dp.  $^{23}/_{10}$  1746, bgrf.  $^{20}/_8$  1747.

sjöman i Göteborg; *Gustava*, f. 1760, g.  $^{11}/_{10}$  1783 m. *Johan Henric Loss*, sockermäst. i Nrkg; & *Fredrica*, f. 1764.

<sup>7</sup>Enkl. eft. *Cath. Tillman*, f. 1704, †  $^5/_4$  1766, m. hvilken 10 barn (*Åkerström*), deraf *Maria Brita*, f. 1731, g. 1749 m. *Anders Åkerlöf*, garfv. i Nykpg; *Cath. Maria*, f. 1733, † 1757, g. 1753 m. *Lars Åkerblom*, garfv. i Nrkg; *Christ. Marg.*, f. 1739, g. 1. 1756 m. *Bartholomæus Klopstock*, † 1764, koff.skepp. i Nrkg (son, se 6:420), & 2. m. *Lars And. Lindström*, logarfv.; *Ulrica*, f. 1742, g. 1. m. *And. Norman*, & 2. 1768 m. *Sven Orgstedt*, båda färg. i Nrkg; & *Helena*, f. 1745, g. m. *Hans Lundström Ericsson*, f. 1731, † 1800, handelsm. i Nrkg.

<sup>8</sup>Dtrdtr *Cath. Lov. Duse*, g. *Petersson*, 4:205.

- 5a:4. *Carl Gustaf*, f.  $^{12}/_{11}$  1748, † og.  $^{18}/_{2}$  1805 i Sthm;  
fabr. i Nrkg, gr.handl. i Sthm.  
--:5. *Harald*, f.  $^{23}/_{8}$  1749, †  $^{22}/_{10}$  1829 i Nrkg; fabr.  
der, assessor, dir., kansliråd, R. W. O.  
--:6. *Beata Sophia*<sup>9</sup>, dp.  $^{20}/_{6}$  1750, lefde än 1805; g.  
 $^{9}/_{4}$  1773 m. *Fredric Fritz*, f. 1729, †  $^{20}/_{7}$  1789,  
stadskirurg i Nrkg.  
--:7. *Lovisa Margareta*, f.  $^{11}/_{2}$  1752, lefde og. 1805.  
--:8. *Johan Fredric*, f.  $^{9}/_{1}$  1755, † ung.  
--:9. *Adolph*, f.  $^{28}/_{11}$  1756, bgrf.  $^{2}/_{2}$  1757.  
--:10. *Eric Adolph*<sup>10</sup>, 1801 adlad af *Schenbom* (Anr.  
3:637), f.  $^{17}/_{11}$  1757, †  $^{19}/_{8}$  1811; ldhfd., m. m.

### **Schenling** (Nordenadler).

Stamfadern *Thore*, som lefde mot slutet af 1500-talet, hade sonen *Anders Thoresson*, bonde i Bosgård (vid Skeninge) & far till

- 3-:1. *Thore Andersson*, f.  $^{20}/_{0}$  1618, †  $^{18}/_{0}$  1690; bodde först i Bosgård, sedan rådm. i Skeninge; g. der 1.  $^{8}/_{10}$  1639 m. *Karin Pedersdtr*, f.  $^{28}/_{1}$  1614, †  $^{5}/_{1}$  1675; 2.  $^{8}/_{8}$  1676 m. *Maria Nilsdtr Sandellia*<sup>1</sup>, som efterlefde 1718. — Släktnamnet *Schenling* antogs af 2:a kullen bland hans

<sup>9</sup>Dtr *Fredrica Fritz*, g. 1.  $^{8}/_{1}$  1799 m. *David Anton Maudrij*, f. 1764, †  $^{28}/_{4}$  1800, gr.handl. i Nrkg, 2. m. handelsm. *Modée*.

<sup>10</sup>Hans enda barn *Eva Charl.*, f. 1795, g. *Stjern-crona*, † enka 1878, var antagl. den sista af ätten.

<sup>1</sup>Omg.  $^{18}/_{11}$  1694 m. *Johan Wetter* (13:261).

## Barn [4:1—4:11],

- deraf 6 [4:1—4:6] i 1:a & 5 [4:7—4:11] i 2:a giftet:
- 4-:1. *Elisabeth Thoresdtr*, dp.  $^{18}/_8$  1642, † ung.
  - :2. *Elin Thoresdtr* (stundom) *Bothelia*<sup>2</sup>, dp.  $^3/_8$  1643, †  $^{20}/_7$  1711; g.  $^{20}/_{11}$  1660 m. *Lars Andersson Törner* (2:296), antagl. f. omkr. 1630, †  $^{22}/_{12}$  1693, rådm. i Sken.
  - :3. *Anna Thoresdtr*, dp.  $^{24}/_8$  1645.
  - :4. *Elisabeth Thoresdtr*, dp.  $^{20}/_{10}$  1646, †  $^{12}/_8$  1675; g.  $^{18}/_{11}$  1667 m. *Thore Bruun*, reg.skrifv. vid Östg. kav.
  - :5. *Per Thoresson*, dp.  $^3/_1$  1649.
  - :6. *Anders Thoresson*, dp.  $^{14}/_8$  1650.
  - :7. *Catharina Schenling*, dp.  $^{20}/_{10}$  1676, †  $^{27}/_8$  1711; g.  $^{27}/_{11}$  1701 m. *Magnus Öhrström*, †  $^{11}/_1$  1713, handelsm. i Sken.
  - :8. *Brita Schenling*, dp.  $^{21}/_{11}$  1677, †  $^{17}/_8$  1719; g.  $^{20}/_{11}$  1701 m. *Nils Behm* (14:28), f. 1672, † 1720, guldsmed i Sken., rådm. i Linkpg.
  - :9. *Ultrica Schenling*, dp.  $^3/_8$  1680, † 1716; g.  $^{27}/_8$  1698 m. *Johan Schenberg*, f. 1667, † 1730, rektor i Sken., prost i Normlösa.
  - :10. *Anders Schenling*, 1727 adl. *Nordenadler* (Anr. 3:40), f.  $^{11}/_8$  1683, †  $^4/_8$  1761; guvern.sekret. i Skåne, assessor.

---

<sup>2</sup>Hade 11 barn (*Törner*), deraf 4:e *Anna*, dp.  $^{12}/_8$  1668, †  $^{24}/_8$  1711, g. 1. m. *Öjar Simonsson* & 2.  $^{12}/_1$  1690 m. *Nils Andersson* (7:383 *Schenmark*), †  $^{27}/_7$  1711, båda borg. i Sken.

- 4-:11. *Maria Schenling*, antagl. f. omkr. 1685, † 1718;  
g.  $\frac{9}{10}$  1717 i Sken. m. *Lorens Bexhöfd*, faktor  
i Malmö.

## Schilling.

### tab. 1.

- 1-:1. *Killian (I) Schilling*; messingsbränn. i Rensfeld  
& sedan i Nrkg; g. m. *Catharina Petersdtr*,  
† enka (bgrf.  $\frac{29}{10}$ ) 1666.

Barn [2:1—2:3]:

- 2-:1. *Barbro*, f. 1620, bgrf.  $\frac{5}{10}$  1637 i Nrkg; g. der  $\frac{1}{10}$   
1639 m. *Christopher Lonert* (14:115), kprslag.  
i Nrkg.

- :2. *Margareta*<sup>1</sup>, f. 1625 i Rensfeld, † enka (bgrf.  
4:e dag påsk) 1687 i Nrkg; g. der  $\frac{10}{10}$  1648  
m. *Christian Mörck*, kprslag.

- :3. *Killian (II)*, † 1667; se tab. 2.

### tab. 2.

- 2-:3. *Killian (II)*, se tab. 1, † på hemresa fr. Sthm  
& bgrf.  $\frac{19}{11}$  1667 i Nrkg; messingslag. i Nr-  
kg; g. der  $\frac{20}{11}$  1661 m. *Gunnila Thoresdtr*  
(13:130), omg. *Fries* (13:129), antagl. dp.  $\frac{24}{10}$   
1641 i Nrkg, †  $\frac{14}{10}$  1715 i Linkg.

Barn [3:1—3:2]:

- 3-:1. *Gunnila*, dp.  $\frac{15}{10}$  1662 i Nrkg; g. der  $\frac{21}{10}$  1685  
m. *Sven Andersson Ljungberg*, pistolmak.

- :2. *Killian (III)*, f. 1664, † 1711; se tab. 3.

<sup>1</sup>Dtr *Catharina Mörck*, dp.  $\frac{18}{10}$  1655 i Nrkg, †  $\frac{18}{4}$   
1711 i Linkg, g. m. *Samuel Andersson*, krukak. der.

## tab. 3.

- 3-:2. *Kilian (III)*, se tab. 2, dp.  $^{17}{\textstyle\frac{1}{2}}$  1664 i Nrkgp, †  $^{18}{\textstyle\frac{1}{8}}$  1711 i Linkpg; spormak.ålderm. der; g. 1.  $^{18}{\textstyle\frac{1}{8}}$  1686 i Nrkgp m. *Maria Henricsdtr*, f. 166(6), †  $^{1}{\textstyle\frac{1}{12}}$  1696 i Linkpg; 2. 169(9) m. *Anna Jöransdtr*, f. 167(1), †  $^{17}{\textstyle\frac{1}{8}}$  1711. — Af 15 barn (5 i 1:a & 10 i 2:a giftet) efterlefde blott hans

Son i 1:a giftet:

- 4-:1. *Henric*, f. 168(8), † 1733; se tab. 4.

## tab. 4.

- 4-:1. *Henric*, se tab. 3, antagl. f. 1688, †  $^{7}{\textstyle\frac{1}{1}}$  1733 i Linkpg; handelsm. & smed der; g. der  $^{1}{\textstyle\frac{1}{8}}$  1711 m. *Christmina Johansdtr Grönwall* (13:131 not 4), f. 168(2), †  $^{24}{\textstyle\frac{1}{2}}$  1743 (då *Fris*).

Barn [5:1—5:4]:

- 5-:1. *Anna Maria*, f.  $^{4}{\textstyle\frac{1}{11}}$  1712.  
 --:2. *Kilian (IV)*, f. 1714, † 1758; se tab. 5.  
 --:3. *Johan*, f.  $^{1}{\textstyle\frac{1}{12}}$  1716, †  $^{80}{\textstyle\frac{1}{1}}$  1717.  
 --:4. *Adam*, f.  $^{23}{\textstyle\frac{1}{2}}$  1718.

## tab. 5.

- 5-:2. *Kilian (IV)*, se tab. 4, f.  $^{25}{\textstyle\frac{1}{8}}$  1714 i Linkpg, bgrf.  $^{15}{\textstyle\frac{1}{5}}$  1758 i Nrkgp; spormak. i Nrkgp; g. der  $^{9}{\textstyle\frac{1}{8}}$  1742 m. *Brita Boman*, som efterlefde  $^{24}{\textstyle\frac{1}{8}}$  1760 m. deras 4

Barn [6:1--6:4]:

- 6-:1. *Anna Catharina*, f. 174(3).  
 --:2. *Maria Elisabeth*, dp.  $^{4}{\textstyle\frac{1}{7}}$  1744.  
 --:3. *Brita Christina*, dp.  $^{80}{\textstyle\frac{1}{8}}$  1747.  
 --:4. *Kilian (V)*, dp.  $^{24}{\textstyle\frac{1}{8}}$  1749; spormak.ges.



*Herman Schilling* bodde på 1580-talet i Minden. Derifrån kom tidigt till Linkpg hans son *Herman*, f. 1588, † 1653, stud. i Ups. 1611, krkhrd. i Hof & sedan i Borg; far till *Christopher*, f. 1620, † 1695, v. pastor i Frinnaryd, g. 1674 (se nedan vid *Wettersten*); & till *Ragnhild*, g.  $\frac{1}{1}$  1649 i Nrkgp m. *Johan De Rogier* (8:133), ldmät.

*Sven Schilling*, major vid Östg. kav., lefde på 1660-talet & bodde i Mjölby; hade en dtr, g. (*Ranf*) *Treffenhjelm* (14:165), & en dtr, g. (*Brun*) *Brunhjelm*.

*Nils Schilling*, f. 16(89), † 1753 i Motala, befalln.-man, hade barnen *Peter*, f. 1736, † 1801, kniphmrsmid i Motala, & *Maria Elisabeth*, f. 1751, † 1816, g. 1776 m. *Peter Andersson* i Warby, f. 1749, † 1813 (hans syster, g. *Askling*, se 13:30).

### Schwan. 4:236.

För denna släkt<sup>1</sup> är uppdagadt ett äldre led med 1-:1. *Nils Schwan*, †  $\frac{20}{4}$  1751; mjöln. i Åby i Horns:n (Kind h:d, Smäl.); g. (senast 1725) m. *Beata (Jönsdtr) Fallberg*, som efterlefde med 6

Barn [2:1--2:6]:

2-:1. *Lars*, f.  $\frac{5}{2}$  1726, †  $\frac{1}{1}$  1800; postmäst. i Wisby 1753, tog afsked 1794; g. 1762 m. *Magd. Cath.*

<sup>1</sup>Bland öfriga namnbärare kunna nämnas: *Niclas Andersson Schwan*, f.  $\frac{24}{6}$  1652 i Narva, †  $\frac{29}{4}$  1686 i Sthm, löjtn.; & *Peter Schwan*, f. 167(7), bgrf.  $\frac{1}{1}$  1710 i Nrkgp, löjtn.

- Lyth*, f. 1732, † 1797. — Deras 5 barn [3a:1—3a:5] se Kugelberg, sid 208.
- :2. *Jöns* (4:236), f. 1727, †  $\frac{1}{8}$  1799, då rådm. i Calmar.
- :3. *Margareta*; lefde og.  $\frac{27}{8}$  1751.
- :4. *Beata*; d:o.
- :5. *Christina*; d:o.
- :6. *Brita*; d:o.

## Seseman.

### tab. 1.

- 1-:1. *Hans Seseman*<sup>1</sup>, bgrf.  $\frac{29}{7}$  1688 i Sthm, då reg-sekret. vid amir:t; g. i Sthm 1.  $\frac{2}{10}$  1654 m. h:u *Gertrud Jöransdtr*, bgrf.  $\frac{18}{8}$  1679; 2.  $\frac{18}{11}$  1680 m. h:u *Helena Wibling* (se nedan), i dess 2:a gifte<sup>2</sup>, f. 164(5).

Barn [2:1—2:4],

deraf 1 [2:1] i 1:a & 3 [2:2—2:4] i 2:a giftet:

- 2-:1. *Karin*, f. 1658, † og.

<sup>1</sup>Möjl:n slägt (men ej bror) till *Paul Seseman*, † barnl. ( $\frac{1}{8}$ ) 1684, handelsm. i Sthm [g. der  $\frac{9}{8}$  1675 m. enk. *Ingrid von Ahlstedt* (8:67), dp der  $\frac{18}{8}$  1649, † 168(2) & g. 1.  $\frac{18}{8}$  1671 m. *Abraham Benning*, † 1673], hvars arfv:r voro hans 6 syskon (*Seseman*): *Catharina*, enka eft. *Niclas Borat*, barber. i Reval; *Christina*, gift; *Hans*, brygg. i Memel; *Gertrud*, g. m. *Cort Passour*, holmbarber.; *Anna*, enka eft. *Hans Ottman*, byggmäst i Jerebro; & *Elisabeth*, g. m. *Jo-han Möller*, skrädd. i Sthm.

<sup>2</sup>G. 1. 1671 m. *Sven Henzelius*, pastor vid gardet, m. hvilken dtrn *Helena Henzelia*, f.  $\frac{14}{8}$  1672, g. m. *Anders Hök*, postinäst. i Tierp.

- 2-:2. *Hans*, f. 1682, † 1741; se tab. 2.  
 --:3. *Petter*, dp.  $\frac{28}{8}$  1684, antagl. † ung.  
 --:4. *Magdalena*, dp.  $\frac{14}{11}$  1685; g. m. vågskrifv. *Seseman*.

tab. 2.

- 2-:2. *Hans* (el. stundom *Hans Paul?*), se tab. 1, dp.  $\frac{24}{4}$  1682 i Sthm, †  $\frac{22}{11}$  1741 i Ösby (Mogata); sekret. el. båtsm.komp.skrifv.; g. 170(7) m. *Christina* (ej *Helena*), *Holm*<sup>2</sup>, f. 1687, †  $\frac{20}{8}$  1779.

Barn [3:1—3:12]<sup>4</sup>:

- 3-:1. *Hans Ludvig*, dp.  $\frac{9}{4}$  1708, bgrf.  $\frac{19}{8}$  1709.  
 --:2. *Hans Daniel*, f.  $\frac{3}{8}$  1710, bgrf.  $\frac{28}{8}$  1717.  
 --:3. *Ludvig Samuel*, f.  $\frac{10}{1}$  1712, lefde än 1728.  
 --:4. *Helena Christina*, f.  $\frac{14}{10}$  1714, bgrf.  $\frac{20}{8}$  1717.  
 --:5. *Catharina Ellsabeth*, f.  $\frac{20}{11}$  1716, † og.  $\frac{19}{8}$  1799 i Ösby.  
 --:6. *Hans Daniel*, f. 1718, † 176 .; se tab. 3.  
 --:7. *Helena Christina*, f.  $\frac{22}{8}$  1720, † og.  $\frac{21}{10}$  1792 i Ösby.  
 --:8. *Herman*, f.  $\frac{18}{8}$  1722, †  $\frac{28}{8}$  1795 i Ösby; kornett.  
 --:9. *Maria*, f.  $\frac{17}{10}$  1723, † og.  $\frac{24}{8}$  1804 i Ösby.  
 --:10. *Eric*, f.  $\frac{7}{4}$  1726, bgrf.  $\frac{15}{8}$  s. å.  
 --:11. *Anna Greta*, f.  $\frac{2}{8}$  1728, bgrf.  $\frac{2}{11}$  s. å.  
 --:12. *Hedvig Sophia*, f.  $\frac{8}{8}$  1729, † og.  $\frac{24}{8}$  1803 i Ösby.

<sup>2</sup>Dtr af *Daniel Holm* i Ösby, †  $\frac{12}{8}$  1701, befalln.-man, & *Christina (Ericsdtr) Berg*, f. 1658, †  $\frac{7}{1}$  1701; samt syster till *Maria Holm*, g.  $\frac{18}{8}$  1699 m. *Daniel Persson Rydellus* i Lenshult (Östra Ryd).

<sup>4</sup>Alla födda i Ösby.

## tab. 3.

3-:6. *Hans Daniel*, se tab. 2, f.  $\frac{22}{7}$  1718, † 176. <sup>5</sup>;  
båtsm.komp.skrifv.; g.  $\frac{10}{10}$  1749 m. *Catharina*  
*Maria Spalding* (13:220), f.  $\frac{2}{9}$  1729, † 1774.

Barn [4:1—4:8]:

4-:1. *Christina Elisabeth*, f.  $\frac{18}{8}$  1750, †  $\frac{27}{10}$  1830 vid  
Ösby; g. 1.  $\frac{13}{11}$  1787 m. *Jonas Peter Schef*  
(fr. Häradshammar), f. 1736, †  $\frac{15}{12}$  1810, sadel-  
mak.; 2.  $\frac{7}{8}$  1812 m. *Anders Svensson Sederström*  
(fr. Ringarum), f.  $\frac{25}{8}$  1787, †  $\frac{15}{4}$  1828.

--:2. *Hans Jacob*<sup>6</sup>, f.  $\frac{6}{9}$  1751, †  $\frac{20}{4}$  1819 i Sthm;  
apologist i Wadstena 1791, tjenstfri 1805; g. 1.  $\frac{9}{1}$   
1794 i Upsala m. *Helena Susanna Comstedt*<sup>7</sup>,  
f. 1759, †  $\frac{20}{9}$  1796; 2.  $\frac{12}{12}$  1811 i Sthm m. *He-*  
*lena Mathilda Kihlmark*<sup>8</sup>, f. 1777, †  $\frac{18}{4}$  1815.

--:3. *Carl Fredric*, f.  $\frac{22}{9}$  1753; var guldsmed i Ar-  
boga 1795.

--:4. *Gustaf Adolph*, f.  $\frac{13}{8}$  1755, †  $\frac{18}{8}$  s. å.

--:5. *Eva Lovisa*, f.  $\frac{12}{9}$  1756; lefde og. 1795.

--:6. *Daniel Herman*, † ung.

--:7. *Adam Ulric*, † ung.

--:8. *Johan Alexander*, † ung.

---

<sup>5</sup>Lefde  $\frac{20}{12}$  1765, men ej  $\frac{21}{8}$  1768; bodde än 1756  
på Alm (Tingsta), der de 5 äldsta barnen föddes.

<sup>6</sup>Känd som räknemästare och rimsmidare.

<sup>7</sup>Dtr af *Johan Comstedt*, registrator i Göta hofr.,  
& *Anna Beata Grönwall*.

<sup>8</sup>Dtr af *Lars Matthias Kihlmark*, konrektor.

Bland öfriga namnbärare kunna anföras:

*Evert Seseman*, bgrf.  $^{18}/_7$  1648, postmäst. i Nrkg, g. m. *Elsa Abbetz*, bgrf.  $^{21}/_8$  1669;

& *Peter Seseman*, skepp. i Nrkg. Der föddes hans barn: *Maria*, dp.  $^{24}/_8$  1697; *Peter*, dp.  $^{18}/_8$  1698; & *Niclas*, dp.  $^{17}/_7$  1700.

## **Sjunnesson (Holst).**

Släkten skall enl. sägen hafva inkommit fr. Tyskland till Skåne. Äldste kände stamfadern var

### **tab. 1.**

1-:1. *Niclas Holst*, f. 169(5), †  $^{20}/_7$  1755; rytt. & smed i Billeberga.

Barn [2:1—2:5]:

2-:1. *Johan*, f. 1725; se tab. 2.

--:2. *Jöran*, f.  $^{12}/_4$  1728, †  $^9/_8$  1729.

--:3. *Anna*, f.  $^4/_8$  1732.

--:4. *Walborg*, f.  $^{21}/_{10}$  1735.

--:5. *Olof (Ola)*, f.  $^5/_1$  1738.

### **tab. 2.**

2-:1. *Johan*, se tab. 1, f.  $^8/_8$  1725, lefde än 1756; smed i Billeberga.

Son:

3-:1. *Hans*, f. 1756, † 1829; se tab. 3.

### **tab. 3.**

3-:1. *Hans*, se tab. 2, f.  $^{20}/_8$  1756, †  $^4/_8$  1829 i Dags-  
torp; s:nsmed & kyrkhusarrendator der; g. m.  
*Magnhild (Magne)* *Sjunnesdtr* fr. Håstenslöf,

f.  $\frac{9}{8}$ , 1759, † 1828. — Slägtnamnet *Holst* bortlades af deras

Barn [4:1—4:4]:

- 4-:1. *Gertrud Hansdtr*, f.  $\frac{9}{8}$  1791, † enka  $\frac{17}{8}$  1862; g. m. *Per Håkansson* i Norrwiddinge, snick.  
 --:2. *Ingar Hansdtr*, f.  $\frac{14}{7}$  1793, † enka  $\frac{9}{4}$  1871; g. m. *Lars Persson* i Annelöf, huseg.  
 --:3. *Jonas Hansson*, f. 1803, † 1859; se tab. 4.  
 --:4. *Sjunne Hansson*, f. 1807, † 1834; se tab. 5.

tab. 4.

- 4-:3. *Jonas Hansson*, se tab. 3, f.  $\frac{17}{8}$  1803, †  $\frac{19}{4}$  1859; qvarnbygg.; bodde i Dagstorp & sedan i Reslöf; g. m. (sin brors, 4:4, enka) *Elna Månsdotter* fr. Reslöf, f.  $\frac{8}{11}$  1807, †  $\frac{17}{4}$  1883 i Ellinge.

Barn [5a:1—5a:5]:

- 5a:1. *Sjunne Jonasson*<sup>1</sup>, f.  $\frac{7}{11}$  1836; f. d. skollär.; bor i Ellinge (W. Sallerup).  
 --:2. *Ola Jonasson*, f.  $\frac{10}{8}$  1839, † 1843.  
 --:3. *Anna Jonasdtr*, f.  $\frac{80}{4}$  1842; g. m. *Anders Andersson* i Ellinge, f.  $\frac{10}{8}$  1836 i Qvårlöf.  
 --:4. *Maria Jonasdtr*, f.  $\frac{27}{12}$  1844, †  $\frac{11}{8}$  1848.  
 --:5. *Kersti Jonasdtr*, f.  $\frac{28}{8}$  1847, †  $\frac{28}{8}$  1848.

tab. 5.

- 4-:4. *Sjunne Hansson*, se tab. 3, f.  $\frac{19}{7}$  1807, †  $\frac{19}{4}$  1834; smed & kyrkhusarrendator i Dagstorp; g. m. *Elna Månsdtr*<sup>2</sup>, f.  $\frac{8}{11}$  1807, †  $\frac{17}{4}$  1883.

<sup>1</sup>Har om hela Skånska grenen benägnast meddelat utmärkta uppgifter.

<sup>2</sup>Omg. m. sin svåger 4:3 *Jonas Hansson* (se tab. 4).

## Son:

5b:1. *Hans Sjunnesson*, f. 1831; se tab. 6.

## tab. 6.

5b:1. *Hans Sjunnesson*, se tab. 5, f.  $^{12}/_8$  1831; stadsbyggmäst. i Wadstena, f. d. stadsfullmäktig & kyrkråd der; g.  $^{28}/_8$  1855 m. *Kerstin Larsdtr* fr. Reslöf, f.  $^{22}/_7$  1833. — Efternamnet *Sjunnesson* bibehålles som släktnamn af deras sonbarn och

## Barn [6:1—6:10]:

6-:1. *Sjunne*, f.  $^{18}/_8$  1856, †  $^{26}/_4$  1863.

--:2. *Lars Johan*, f. 1858; se tab. 7.

--:3. *Carl August*, f.  $^7/_1$  1861, †  $^{24}/_8$  s. å.

--:4. *Carl Erland*, f. 1863; se tab. 8.

--:5. *Sjunne*, f. 1864; se tab. 9.

--:6. *Hanna Mathilda*, f.  $^2/_8$  1866; g.  $^{18}/_4$  1897 m. *Frans Oscar Fransén*, f.  $^9/_7$  1867, f. d. handl. i Wadst.; bo i Amerika (dtr *Kerstin Mathilda*, f.  $^5/_8$  1898).

--:7. *Emma Charlotta*, f.  $^{25}/_8$  1867, †  $^{20}/_{12}$  1868.

--:8. *Hans Olof*, f.  $^7/_{11}$  1869, † og.  $^5/_8$  1904; handelsbiträde i Skeninge.

--:9. *Gustaf Harald*, f.  $^{21}/_8$  1872; verkmäst. vid Mjölby; g.  $^{28}/_8$  1902 m. *Alma Maria Wallin*, f.  $^{18}/_{12}$  1876.

--:10. *Johan August (John)*, f. 1875; se tab. 10.

## tab. 7.

6-:2. *Lars Johan*, se tab. 6, f.  $^4/_{10}$  1858; handl. & cig.fabr. i Wadstena, stadsfullmäktig m. m.; bebor egen gård der & eger lghn Eden (Rogslösa); g.  $^5/_4$  1885 m. *Laurentia (Laura) Friman*, f.  $^7/_7$  1860.

## Barn [7a:1—7a:8]:

- 7a:1. *Greta Laurentia*, f.  $^{19}/_8$  1886; utex. teckn. lärar.  
 --:2. *Lars Martin*, f.  $^{28}/_{12}$  1887; handelsbiträde & agent i Wadst.  
 --:3. *Hans*, f.  $^{18}/_1$  1890; elev vid tekn. skolan i Örebro.  
 --:4. *Iwar*, f.  $^{31}/_1$  1892, †  $^{20}/_6$  s. å.  
 --:5. *Sigrid*, f.  $^{19}/_{10}$  1893.  
 --:6. *John*, f.  $^{28}/_8$  1895.  
 --:7. *Erland*, f.  $^9/_{11}$  1897.  
 --:8. *Märta*, f.  $^{15}/_8$  1900.

## tab. 8.

- 6--:4. *Carl Erland*, se tab. 6, f.  $^2/_8$  1863; förvalt. vid Boxholm; g.  $^{26}/_6$  1897 m. *Amanda Johanna Amalia Jeansson*, f.  $^{15}/_8$  1870.

## Dotter:

- 7b:1. *Märta Amalia*, f.  $^4/_8$  1898.

## tab. 9.

- 6--:5. *Sjunne*, se tab. 6, f.  $^{18}/_4$  1864; handl. & cig.-fabr. i Wadstena, stadsfullmäktig m. m.; bebor egen gård der; g.  $^{24}/_6$  1888 m. *Thecla Clara Gabriella (Ella) Jansson*, f.  $^{19}/_6$  1861.

## Barn [7c:1—7c:5]:

- 7c:1. *Ella Maria*, f.  $^{29}/_2$  1890.  
 --:2. *Thor Sjunne*, f.  $^9/_2$  1893.  
 --:3. *Nils Sjunne*, f.  $^{22}/_7$  1895.  
 --:4. *Gustaf Sjunne*, f.  $^{19}/_8$  1897.  
 --:5. *Eric Sjunne*, f.  $^{27}/_{11}$  1899.

## tab. 10.

- 6--:10. *Johan August (John)*, se tab. 6, f.  $^9/_1$  1875;



möbelpoler. i Rockford; g.  $^{28}/_7$  1906 m. (sin brors, 6:9, svägerska) *Emma Victoria (Tora) Wallin*, f.  $^{2}/_4$  1883.

Dotter:

7d:1. *Eva Victoria*, f.  $^{29}/_6$  1907.

## **Strandberg** (3:195),

se sid. 147 ofvan.

## **Svart** och **Svartz** (från Wadstena).

Stamfadern *Hans*, som lefde i slutet af 1500-talet, hade sonen

tab. 1.

2-:1. *Anders Hansson Svart*, bgrf.  $^{22}/_{11}$  1662 i Wadst. (drunkn.).

Barn [3:1—3:2]:

3-:1. *Hans*, f. 1634, †  $^{21}/_6$  1702; se tab. 2.

--:2. *Elisabeth*, † enka  $^{22}/_6$  1702 i Wadst.

tab. 2.

3-:1. *Hans*, se tab. 1, f. 1634 i Wadst., † der  $^{21}/_6$  1702; glasmäst. i Wadst.; g. der  $^{14}/_6$  1659 m. *Ingeborg Ericsdtr*<sup>1</sup>, f. 1632 i Jönköping, †  $^{17}/_6$  1702 i Wadst.

<sup>1</sup>Syster till *Sara Ericsdtr*, † 1674, g. 1655 m. *Eric Jönsson*, f. 161(2), † 1689, hosp.förman i Wadst., af hvilkas barn några kallade sig *Wetterstrand*.

## Barn [4:1—4:5]:

- 4-:1. *Nils*, f. 1661, † 1722; se tab. 3.  
 --:2. *Karin*, dp.  $^{20}/_{10}$  1663, †  $^{18}/_{10}$  1720; g.  $^{5}/_{17}$  1705 m.  
*Per Persson*, båtkarl i Wadst.  
 --:3. *Jöns*, dp.  $^{9}/_{16}$  1666, bgrf.  $^{19}/_{16}$  1695; glasmäst. i  
 Wadst.  
 --:4. *Sara* (13:16 not 3), dp.  $^{21}/_{16}$  1668, †  $^{7}/_{16}$  1734; g.  
 1. (omkr. 1702) m. *Lars Joensson Berg*, f. 16(70),  
 bgrf.  $^{3}/_{16}$  1711, 2.  $^{28}/_{16}$  1712 m. *Johan Nilsson Brandt*,  
 †  $^{22}/_{10}$  1714, & 3.  $^{15}/_{16}$  1719 m. *Gustaf Wetter-*  
*berg*, f. 169(3), †  $^{10}/_{16}$  1733, alla 3 glasmäst. i  
 Wadst.  
 --:5. *Anders*, dp.  $^{19}/_{16}$  1669, bgrf.  $^{27}/_{16}$  1670.

## tab. 3.

- 4-:1. *Nils*, se tab. 2, dp.  $^{24}/_{16}$  1661, †  $^{27}/_{10}$  1722; stads-  
 not. & rådm. i Wadst.; g.  $^{8}/_{16}$  1688 m. *Rebecca*  
*(Månsdtr) Wangelia* (se nedan), f.  $^{1}/_{16}$  1668, †  $^{9}/_{11}$   
 1722. — Slägtnamnet ändrades till *Svartz* af  
 de uppvuxna bland deras

## Barn [5:1—5:9]:

- 5-:1. *Magnus*, dp.  $^{22}/_{11}$  1688, † 1719; kanslist i Sthm.  
 --:2. *Elisabeth (Lisa)*, f.  $^{28}/_{16}$  1691, †  $^{4}/_{16}$  1723 på  
 Sandby (Hagebyhöga); g.  $^{15}/_{16}$  1714 m. *Paul Nö-*  
*ring*, kapten (omg.).  
 --:3. *Johan*, f. 1693; se tab. 4.  
 --:4. *Anders*, f.  $^{8}/_{16}$  1695.  
 --:5. *Daniel*, f. 1698, † 1737; se tab. 5.  
 --:6. *Emanuel*, f.  $^{29}/_{16}$  1703, † barnl. 173(3); g. m.  
*Helena*, som efterlefde  $^{18}/_{16}$  1733.

5-:7. *Anna Rebecca*, f.  $^{10}/_{10}$  1705, bgrf.  $^{21}/_{17}$  1706.

--:8. *Nathanael*, f.  $^{10}/_{17}$  1707, †  $^{9}/_{10}$  1717.

--:9. *Samuel*, f.  $^{9}/_{11}$  1710, bgrf.  $^{20}/_{14}$  1711.

tab. 4.

5-:3. *Johan*, se tab. 3, f.  $^{22}/_{14}$  1693, lefde än  $^{13}/_{10}$  1733; löjtn. (vid Bohusläns dragoner); g.  $^{4}/_{14}$  1716 i Dimbo s:n m. *Christina Lilliestjelke*<sup>2</sup>, f. omkr. 1700, †  $^{10}/_{10}$  1753 på Böttinge (Åsbo).

Barn [6a:1—6a:6]<sup>2</sup>:

6a:1. *Bengt*, dp.  $^{7}/_{11}$  1716 i Dimbo; löjtn. & lifdrabant; g. m. (sin mors halfbrors dtr) *Catharina Ellsabeth (Ericsdtr) Lilliestjelke*, dp.  $^{22}/_{17}$  1731 i Dimbo.

--:2. *Philip*.

--:3. *Christina Rebecca*, f.  $^{21}/_{10}$  1723 i Halland, † og.  $^{9}/_{11}$  1809 på Böttinge.

--:4. *Hedvig Eleonora*, f.  $^{1}/_{10}$  1727 i Bohuslän, † og.  $^{20}/_{11}$  1806 på Böttinge.

--:5. *Magnus Gustaf*, f.  $^{1}/_{10}$  1731, †  $^{10}/_{11}$  1793 på Böttinge; volontär.

--:6. ? *Samuel*; flyttade 1756 fr. Böttinge till Westgötd.

<sup>2</sup>Dtr af *Bengt (Carlsson) Lillistjelke* till Oltorp, f. 1628, †  $^{1}/_{14}$  1706 (ej 1710), — hvars mormors mor *Märta Haraldsdtr Soop* (5:22) var dtrdtrs dtrdtr af k. *Carl Knutsson* (5:18), — & *Christina (Ericsdtr) Hård*, f. 16(49), †  $^{21}/_{14}$  1745, samt syster till *Metta L.*, f.  $^{20}/_{11}$  1689, †  $^{11}/_{10}$  1744, g.  $^{22}/_{10}$  1712 m. *Nils Gylling*, f. 167(6), †  $^{8}/_{10}$  1743, insp., bland hvilkas 10 barn det 8:e *Olof* se vid 6b:2 här.

<sup>3</sup>Kanske hör hit *Carl Magnus Svartz*, f. 171(9), †  $^{10}/_{17}$  1791 på Näs (Kråkshults s:n), ryttmäst., g. m. *Eleonora Lagerbjelke*, f. 1720, †  $^{20}/_{11}$  1800.

## tab. 5.

5.-:5. *Daniel*, se tab. 3, f.  $\frac{6}{7}$  1698, †  $\frac{12}{1}$  1737; handelsm. i Wadst.; g.  $\frac{22}{8}$  1723 m. (sin 4-mngs dtr) *Anna Maria Wetterquist* (4:304 not 1)<sup>4</sup>, f.  $\frac{12}{10}$  1700, †  $\frac{1}{4}$  1765.

## Barn [6b:1—6b:2]:

6b:1. *Nils*, f.  $\frac{14}{1}$  1725, †  $\frac{6}{5}$  1726.

--:2. *Maria Rebecca*<sup>5</sup>, f.  $\frac{8}{8}$  1728, †  $\frac{29}{6}$  1786; g. 1.  $\frac{18}{8}$  1746 m. (sin farbrors, 5:3, h:us systerson) *Olof Gylling*, f.  $\frac{24}{7}$  1725, †  $\frac{23}{8}$  1761, då borg. i Skenninge; 2.  $\frac{17}{1}$  1766 m. *Johan Gustaf Wettergren* (se nedan), f.  $\frac{20}{11}$  1740, †  $\frac{5}{4}$  1767, handelsm. i Wadst.; 3.  $\frac{1}{8}$  1771 m. *Eric Sääf*, som efterlefde, garfv. i Wadst.

---

<sup>4</sup>Omg.  $\frac{17}{4}$  1742 m. *Anders Söderström*, f. 170(5), †  $\frac{22}{6}$  1759, handelsm. i Wadst.

<sup>5</sup>Af 9 barn i 1:a giftet (*Gylling*) uppvuxo 3: *Daniel Henric*, f. 1746, † 1810, hök. i Wadst. & g. 1771 m. *Maria Helena Kastengren* (14:87), f. 1751, † 1826 (8 barn); *Bengt Gustaf*, f. 1754, † 1776, garfv.ges. i Wadst.; & *Anders Peter*, f. 1757, †  $\frac{14}{6}$  1786, handelsm. i Wadst. & g. 1784 m. *Maria Christina Lundahl*, f. 1766, † 1790, m. hvilken sonen *Eric Gustaf*, f. 1785, † 1820, handelsm. i Wadst. & g. 1813 m. *Ulr. Cath. Tollbom* (13:257 not 14), f. 1790, † 1858 (dtr *Ulr. Eleon.*, f. 1818, † 1890, g. *Malmgren*, & dess dtr *Emma*, f. 1850, g. *Syrén*).

**Talén (3:203).**

Bland många tillägg, som här kunde införas, torde  
vara viktigast en nyupptäckt stamfar

1-:1. *Gottskalk*<sup>1</sup>, f. 156(1), bgrf. <sup>16</sup>/<sub>8</sub> 1651, 90 år; klock.  
i Skedvi (Östgtld).

Söner [2:1—2:5]<sup>2</sup>:

- 2-:1. *Per Schedviensis* (3:203), antagl. f. omkr. 1610,  
† <sup>12</sup>/<sub>8</sub> 1676 i Wadst, då rektor der och krkhrd.  
i Orlunda<sup>3</sup>; g. 1. <sup>7</sup>/<sub>10</sub> 1638 i Skedvi prgd.  
--:2. *Nils Gottskalksson*, dp. <sup>4</sup>/<sub>10</sub> 1617.  
--:3. *Bengt Gottskalksson*, dp. <sup>9</sup>/<sub>7</sub> 1620.  
--:4. *Lars Gottskalksson*, dp. <sup>8</sup>/<sub>12</sub> 1622.  
--:5. *Jöns Gottskalksson*, dp. <sup>20</sup>/<sub>8</sub> 1626.

<sup>1</sup>Kanske bror till *Brita*, f. 156(1), † enka (bgrf. <sup>21</sup>/<sub>12</sub>) 1651 i Perstorp (Skedevi), 90 år, & mor till *Gottskalk Nilsson* i Perstorp, f. 160(3), bgrf. <sup>20</sup>/<sub>10</sub> 1692, 89 år, g. <sup>24</sup>/<sub>11</sub> 1638 m. *Anna Ericsdtr.*

<sup>2</sup>Döttrar här voro måhända: *Brita Gottskalksdtr.*, g. <sup>10</sup>/<sub>11</sub> 1639 i Skedvi m. *Peder* i Häfla, f. 156(8), bgrf. <sup>18</sup>/<sub>8</sub> 1648; *Sigrid Gottskalksdtr.*, f. 16(10), † enka (bgrf. <sup>11</sup>/<sub>9</sub>) 1690 i Skedvi (bodde då vid kyrkan), 80 år, g. <sup>8</sup>/<sub>1</sub> 1641 i Skedvi m. *Olof*, pistolmak. i Nrkg; & ? *Ingeborg Gottskalksdtr.*, g. <sup>16</sup>/<sub>8</sub> 1652 i Wadst. m. *Jon Andersson*.

<sup>3</sup>Det led ättlingarna tillhöra, bör nu öfverallt ökas med 1.

**Tempelman (3:209).****tab. 1.**

- 1-:1. *Joachim Tempelman*<sup>1</sup>, † 1640; glasmäst. i Dorpat; g. m. *Brita Stephansdtr*, † 1642.

Barn [2:1—2:2]:

- 2-:1. *Hans*, hattmak. i Dorpat.  
 --:2. *Georg*, se tab. 2.

**tab. 2.**

- 2-:2. *Georg*, se tab. 1, enl. uppgift † 1677 i Skåne & bgrf. i Warberg; hattmak. i Nrkg<sup>2</sup>; g. der <sup>10</sup>/<sub>12</sub> 1658 m. *Anna Olofsdtr*<sup>3</sup>, f. 1631, † <sup>8</sup>/<sub>12</sub> 1710.

Barn [3:1—3:6]:

- 3-:1. *Brita*, dp. <sup>9</sup>/<sub>10</sub> 1658, † og. <sup>22</sup>/<sub>8</sub> 1697.  
 --:2. *Joachim*, dp. <sup>28</sup>/<sub>8</sub> 1660, † barnl. <sup>24</sup>/<sub>10</sub> 1709; hattmak. i Sthm; g. 1. m. *Anna Maria Wolgemut*, † <sup>24</sup>/<sub>12</sub> 1698; 2. <sup>28</sup>/<sub>10</sub> 1700 m. *Margareta (Larsdtr) Lindbom*.  
 --:3. *Anna*, ? f. <sup>9</sup>/<sub>10</sub> 1662, bgrf. <sup>9</sup>/<sub>12</sub> 1665.

<sup>1</sup>En annan *Joachim Tempelman*, bgrf. <sup>7</sup>/<sub>12</sub> 1670 i Göteborg, blef g. der 1. <sup>22</sup>/<sub>10</sub> 1626 m. *Catharina Helms*, bgrf. <sup>4</sup>/<sub>12</sub> 1642, 2. <sup>24</sup>/<sub>10</sub> 1643 m. *Susanna Brandenburg*, bgrf. <sup>9</sup>/<sub>12</sub> 1648, & 3. <sup>24</sup>/<sub>10</sub> 1651 m. *Elisabeth Petersen*, ? bgrf. <sup>9</sup>/<sub>12</sub> 1692. — Han synes haft flera barn.

<sup>2</sup>Enl. mästarbref <sup>7</sup>/<sub>12</sub> 1658 fr. Reval, dit han antagl. flyttat fr. Dorpat, der han <sup>18</sup>/<sub>12</sub> 1645 erhöill bördsbref.

<sup>3</sup>Dtr af *Olof Larsson*, bgrf. <sup>7</sup>/<sub>12</sub> 1668, skinn. & bundtmak. i Nrkg, samt syster till *Brita Olofsdtr*, g. <sup>28</sup>/<sub>10</sub> 1668 m. *Daniel Müssiggang*, skinn. & körsnär i Nrkg & sedan i Göteborg.

3-:4. *Lorens*<sup>4</sup>, dp.  $\frac{12}{10}$  1664, bgrf.  $\frac{10}{8}$  s. å.

--:5. *Olof*, f. 1669, † 1746; se tab. 3.

--:6. *Jacob*, dp.  $\frac{20}{10}$  1671, bgrf.  $\frac{16}{8}$  1674.

tab. 3.

3-:5. *Olof*, se tab. 2, f.  $\frac{2}{10}$  1669, †  $\frac{21}{8}$  1746; kmnstr i Wadstena 1701, krkhrd. i Herresta 1713; g. 1.  $\frac{9}{4}$  1701 m. *Anna Corylander* (14:42), f.  $\frac{6}{1}$  1680, †  $\frac{10}{11}$  1721; 2.  $\frac{2}{11}$  1722 m. enk. *Anna Wangelia* (se nedan), f.  $\frac{7}{8}$  1670, † barnl.  $\frac{9}{11}$  1746.

Barn i 1:a giftet [4:1—4:10]:

4-:1. *Anna Christina*, f.  $\frac{7}{4}$  1702, †  $\frac{25}{11}$  1703.

--:2. *Petrus* (5:314), f.  $\frac{2}{11}$  1703, †  $\frac{23}{8}$  1759; fil. m:r, krkhrd. i Östra Stenby. — Genom hans söner<sup>5</sup> *Olof* & *Clas Georg*, fortleva hans ättl:r i 2 grenar.

--:3. *Nils Georg*, f.  $\frac{27}{11}$  1705, †  $\frac{22}{8}$  1706.

--:4. *Christina*, f.  $\frac{9}{11}$  1707, †  $\frac{9}{8}$  s. å.

--:5. *Margareta*, f.  $\frac{20}{11}$  1708, †  $\frac{21}{8}$  1783; g.  $\frac{1}{10}$  1726 m. *Henric Georg Rinman* (12:401), f. 1698, † 1788, fänrik.

--:6. *Samuel* (3:210), f.  $\frac{11}{8}$  1711, †  $\frac{19}{4}$  1748; kmnstr i Herresta. — Hans släktgren utgick m. sondtrn *Maria Catharina*, f. 1804, † og. 1894.

---

<sup>4</sup>En annan *Lorens Tempelman*, hautboist vid Östg. inf., †  $\frac{24}{11}$  1677 vid Landskrona & bgrf. i Warberg.

<sup>5</sup>Döttrar: *Karin*, f. 1736, † 1816, g. 1772 m. *Daniel Berling*, f. 1726, † 1790, kmnstr i Fifvelsta; & *Anna*, f. 1742, † 1790, g. 1778 m. *Bengt Westerlind*, f. 1740, † 1818, kmnstr i HäradsHAMMAR.

- 4-:7. *Eva Maria*, f.  $^{20}_{10}$  1713, †  $^{22}_{12}$  1778; g.  $^{28}_{11}$  1733 m. *Samuel Wetterquisf* (4:304), f. 1703, † 1780, rådm. i Wadst.
- :8. *Christina*, f.  $^{18}_{11}$  1715, † 1787; g.  $^{10}_{8}$  1741 m. *Robert Kajerdt*, f. 1704, † 1766, kmnstr i Westra Harg.
- :9. *Lars Georg*, f.  $^{28}_{4}$  1718, †  $^{17}_{11}$  1719.
- :10. *Carl*, f.  $^{20}_{9}$  1719, †  $^{12}_{8}$  1720.

## Thun (i Norrköping).

### tab. 1.

- 1-:1. *Michael Thun* (ej 9:113).

Barn [2:1—2:5]:

- 2-:1. (antagl.) *Catharina*. f. 1638, bgrf.  $^{15}_{12}$  1674 i Nrkg; g. m. *Caspar Meusenholtz* (14:138), bokhåll. på stenhuset i Nrkg (omg.).
- :2. *Abraham*; se tab. 2.
- :3. *Christina*; g.  $^{8}_{11}$  1678 i Nrkg m. *Per Olsson*, mjöln. i stenhushusqvarn der.
- :4. *Elisabeth*; g. i Nrkg 1.  $^{20}_{4}$  1680 m. *Samuel (Jonsson) Ekman*, bgrf.  $^{21}_{11}$  1683, & 2.  $^{3}_{10}$  1683 m. *Joachim (Welmansson) Langmyr* (13:90 not 9), båda bokbind. i Nrkg.
- :5. *Sara*; g.  $^{18}_{7}$  1684 i Nrkg m. *Jonas (Olofsson) Åkerlund*, kassör på stenhuset.

### tab. 2.

- 2-:2. *Abraham*, se tab. 1; kassör på stenhuset i Nr-



kpg; g. der <sup>20</sup>/<sub>15</sub> 1676 m. h:u *Sara Olofsdtr*<sup>1</sup>, som efterlefde <sup>9</sup>/<sub>11</sub> 1744.

Barn [3:1—3:6]:

- 3-:1. *Anna*, dp. <sup>23</sup>/<sub>15</sub> 1677 i Nrkg, † enka (bgrf <sup>20</sup>/<sub>15</sub>) 1747 der; g. 1. m. *Anders Bengtsson Schiefer*, f. 16(69), bgrf. <sup>2</sup>/<sub>15</sub> 1727, & 2. <sup>1</sup>/<sub>11</sub> 1728 m. *Petter Andersson Löfgren*, båda skrädd. i Nrkg.  
 --:2. *Welam*, dp. <sup>11</sup>/<sub>15</sub> 1680 i Nrkg.  
 --:3. *Brita*, dp. <sup>1</sup>/<sub>15</sub> 1683 i Nrkg, lefde og. <sup>27</sup>/<sub>11</sub> 1715.  
 --:4. *Michael*, dp. <sup>20</sup>/<sub>11</sub> 1685 i Nrkg.  
 --:5. *Sara*, dp. <sup>8</sup>/<sub>10</sub> 1688 i Nrkg, bgrf. der <sup>1</sup>/<sub>15</sub> 1756; g. m. *Nils Wetterstrand*, f. 168(7), bgrf. <sup>20</sup>/<sub>11</sub> 1742, skrädd. i Nrkg.  
 --:6. *Maria*, f. 16(90), bgrf. <sup>28</sup>/<sub>14</sub> 1752 i Nrkg; g. 171(3) m. *Lorens Uhrström*, f. 168(4), bgrf. <sup>2</sup>/<sub>15</sub> 1741, pistolmak:ålderm. i Nrkg.

## Thörnqvist och Thörnqvist

(Daretorgrenen).

tab. 1.

- 1-:1. *Torsten Flax*, antagl. f. omkr. 1660, † 1729 el. 1730 i Börsled; drabant; egde <sup>1</sup>/<sub>14</sub> mtl sk. Skalltorp (bodde der 1688) & sk.utj. BörsledBastatomten (bodde der redan 1700), båda i Åsaka s:n (Wäne h:d); g. m. *Ellin*, † i Börsled (bgrf. <sup>28</sup>/<sub>15</sub>) 1735.

<sup>1</sup>G. 1. <sup>6</sup>/<sub>15</sub> 1671 m. *Welam Jonsson*, bgrf. <sup>24</sup>/<sub>15</sub> 1675, köpm. i Nrkg.

## Barn [2:1—2:6]:

- 2-:1. *Karin Thorstensdtr*, † i Skalltorp (bgrf.  $\frac{1}{10}$ ) 1688.  
 --:2. *Anders*, † 1737; se tab. 2.  
 --:3. en son; } bevistade k. Carl XII:s fälttåg i Norge  
 --:4. en son; } & tros hafva stupat der.  
 --:5. *Elin Torstensdtr*, † i Börsled (bgrf.  $\frac{27}{10}$ ) 1733;  
     g. m. *Olof Gunnarsson Fast*, som efterlefde  
     (m. 8 barn), korporal.  
 --:6. *Catharina Thorstensdtr*; g.  $\frac{15}{10}$  1729 m. *Jonas*  
     *Nilsson Ryding* (?8:369).

## tab. 2.

- 2-:2. *Anders Thorstensson Flax*, se tab. 1, † i Börsled (bgrf.  $\frac{27}{10}$ ) 1737; trumpet., rusthåll. i Skalltorp (bodde der än 1733) & deleg. i Börsled; g. m. *Brita Bengtsdtr*<sup>1</sup>, f. 169(7), †  $\frac{20}{4}$  1756 i Börsled.

## Barn [3:1—3:7]:

- 3-:1. *Stina Andersdtr*, † i Skalltorp (bgrf.  $\frac{22}{7}$ ) 1722.  
 --:2. *Stina Andersdtr*, † före modern; g. m. *Inge-  
     mar Andersson*, som efterlefde (m. en dtr).  
 --:3. *Bengt*, f. 1725, † 1763; se tab. 3.  
 --:4. *Elin Andersdtr*, dp.  $\frac{12}{10}$  1727, † ung.  
 --:5. *Elin Andersdtr*, dp.  $\frac{28}{11}$  1730, lefde og. 1756.  
 --:6. *Lars Andersson*, dp.  $\frac{6}{11}$  1732, † ung.  
 --:7. *Lars Andersson*, dp.  $\frac{28}{10}$  1733, lefde 1756.

## tab. 3.

- 3-:3. *Bengt Andersson Flax*, se tab. 2, f. i Skalltorp (dp.  $\frac{28}{11}$ ) 1725, † der  $\frac{1}{11}$  1763 (bgrf.  $\frac{1}{11}$  1764);

---

<sup>1</sup>Dtr af *Bengt Larsson* & *Elin Larsdtr*.

rusthåll. i Skalltorp & deleg. Börsled; g. <sup>28</sup>/<sub>11</sub> 1747 m. *Brita Hansdtr*<sup>a</sup> fr. Weland, f. 172(6), † <sup>11</sup>/<sub>8</sub> 1776 i Skalltorp. -- Det endast stundom nyttjade släktnamnet *Flax* bibehölls blott af det yngsta bland hans

Barn [4:1—4:8]:

- 4--:1. *Helena Bengtsdtr*, f. 1748; antagl. g. *Öhman*. Som enka återflyttade hon fr. Göteborg till Skalltorp 1815.
- :2. *Anders Bengtsson*, f. <sup>20</sup>/<sub>11</sub> 1749, † <sup>15</sup>/<sub>4</sub> 1823; rusthåll. i Skalltorp & (omkr. 1781) i Håsten (Björke s:n), nämndem., hddom., rdgman, fullmäktig i riksg.kont.; g. <sup>20</sup>/<sub>11</sub> 1775 m. *Maria Andersdtr*<sup>a</sup> fr. Håsten, f. <sup>10</sup>/<sub>11</sub> 1756, † enka <sup>6</sup>/<sub>11</sub> 1823. — Hade barn [5a:1, m. fl.].
- :3. *Christina Bengtsdtr*, dp. <sup>5</sup>/<sub>1</sub> 1752; g. <sup>10</sup>/<sub>10</sub> 1776 m. *Eric Petersson*. De bodde i Skalltorp än 1783.
- :4. *Thorsten Bengtsson*, f. 1754, † 1819; se tab. 4.
- :5. *Brita* (el. *Maria*) *Bengtsdtr*, f. 1756, † 1766.
- :6. *Axel Bengtsson*<sup>a</sup>, f. <sup>10</sup>/<sub>11</sub> 1759, lefde 1776.
- :7. *Sven Bengtsson*, f. 1760, † 1761.

<sup>a</sup>Dtr af *Hans Andersson & Kerstin Svensdtr*.

<sup>a</sup>Dtr af *Anders Nilsson* i Håsten, f. 1729, † 1778 (son af *Nils Andersson & Marit Nilsdtr*), & *Börta Jonsdtr*, f. 1731, g. 1752, † 1799, som var dtr af *Jon Andersson* i Håsten, f. 168(1), † 1743, & *Anna Nilsdtr*, f. 170(1), † 1771 (dtr af *Nils Andersson & Ingeborg Trulsdtr*).

<sup>a</sup>Afses antagligen med den son, som enl. slägtsägen tidigt blifvit sjöman & sedan med eget fartyg länge rest på Ostindien.

- 4-:8. *Carl Bengtsson Flax*, f.  $^{18}/_4$  1763; rusthåll. i Skalltorp (än 1818); g. 1. 17(90) m. *Elin Olofsdtr* fr. Skalltorp, f.  $^{21}/_4$  1763, †  $^{18}/_{12}$  1811; 2.  $^{29}/_{12}$  1817 m. *Brita Andersdtr* fr. WestBjörke, f.  $^{15}/_8$  1789. — Hade barn [5c:1, m. fl.].

## tab. 4.

- 4-:4. *Thorsten Bengtsson*, se tab. 3, f.  $^{9}/_{12}$  1754, †  $^{21}/_8$  1819 (då blind); hmnseg. i Skärvalla (Björke s:n); g. 178. m. (sin äldste brors svägerska) *Anna Andersdtr*, f.  $^{16}/_{12}$  1762 i Håsten, flyttade 1821 till Tollesgården (Flo s:n). — Släktnamnet *Thörnqvist* antogs af det äldsta & det yngsta bland hans

Barn [5b:1—5b:7]:

- 5b:1. *Bengt (Thorstensson) Thörnqvist*.

- :2. *Anders Thorstensson*, f.  $^{19}/_6$  1791; flyttade till Flo 1821.

- :3. *Johannes Thorstensson*, f.  $^{15}/_{10}$  1793.

- :4. *Beata Thorstensdtr*, f.  $^{5}/_4$  1796; flyttade till Flo 1821.

- :5. *Anna Maria Thorstensdtr*, f.  $^{22}/_7$  1798, †  $^{28}/_{12}$  s. å.

- :6. *Maria Thorstensdtr*, f.  $^{21}/_8$  1800; flyttade till Flo 1821.

- :7. *Nils*, se tab. 5.

## tab. 5.

- 5b:7. *Nils (Thorstensson) Thörnqvist*, se tab. 4, f.  $^{21}/_8$  1803, † 1889; und.off. vid Wstg. reg., insp. på Sjöryda (Ås s:n), d:o på Rånnum (Tunhem s:n), g. 1826 m. *Charlotta Wilhelmina Een*, f. 1800, † 1878.

Barn [6:1--6:7]:

- 6-:1. *Augusta Mathilda*, f. 1827; diakonissa i Sthm.  
 --:2. *Thure Gustaf*, f. 1829; f. d. kmsldmät. i Elfsb.  
 län; bor i Wärgårda; g. m. *Selma Juliana  
 Ågren*. — Har barn [7a:1, m. fl.] & en kulle  
 sonbarn [8a:1, m. fl].  
 --:3. *Carl Wilhelm*, f. 1832; se tab. 6.  
 --:4. *Maria Amalia*, f. 1835, † 1841 (drunkn.).  
 --:5. *Johan Reinhold (Janne)*, f. 1838, † 1893, skol-  
 lär. i Öckerö (Boh. län); g. m. *Beata Seve-  
 rina Johansson*. — Hade barn [7c:1, m. fl].  
 --:6. *August*, f. 1841, † 1842.  
 --:7. *Johan Albert*, f. 1844, † 1847.

tab. 6.

- 6-:3. *Carl Wilhelm*, se tab. 5, f. <sup>22</sup>/<sub>10</sub> 1832; kmnstr  
 i Angerdshestra 1865, krkhrd. i Daretorp (adr.  
 Tidaholm) 1882; g. 1866 m. *Anna Cajsa Svens-  
 dtr*, f. <sup>20</sup>/<sub>10</sub> 1844.

Barn [7b:1—7b:11]:

- 7b:1. *Carl Martin Nathanael*, f. <sup>9</sup>/<sub>10</sub> 1867, † <sup>20</sup>/<sub>11</sub> 1883.  
 --:2. *Gideon Wilhelm*, f. 1869; se tab. 7.  
 --:3. *Hildur Maria Elisabeth*, f. <sup>20</sup>/<sub>12</sub> 1870.  
 --:4. *Eric Emanuel*, f. 1872, † s. å.  
 --:5. *Esther Anna Charlotta*, f. <sup>20</sup>/<sub>10</sub> 1874.  
 --:6. *Lydia Ellen Nathalia*, f. <sup>20</sup>/<sub>10</sub> 1876, † <sup>20</sup>/<sub>10</sub> 1892.  
 --:7. *Carl Axel Samuel*, f. <sup>22</sup>/<sub>10</sub> 1879.  
 --:8. *Judith Anna Theresia*, f. <sup>21</sup>/<sub>10</sub> 1881.  
 --:9. *Sven Thorsten Ferdinand*, f. <sup>22</sup>/<sub>10</sub> 1883.  
 --:10. *Martin Nathanael*, f. <sup>20</sup>/<sub>10</sub> 1884.  
 --:11. *Ruth Märta Margareta*, f. <sup>20</sup>/<sub>11</sub> 1887.

## tab. 7.

7b:2. *Gideon Wilkheim* (skrifver sig) *Törnqvist*, se tab. 6, f. <sup>10</sup>/<sub>4</sub> 1869; med. d:r, f. d. docent i Lund, las.läk. i Wadstena; g. <sup>15</sup>/<sub>12</sub> 1904 m. *Gertrud Ida Christina Falk*, f. <sup>2</sup>/<sub>10</sub> 1879.

Dotter:

8b:1. *Brita Christina*, f. <sup>10</sup>/<sub>8</sub> 1906.

## Wahlberg. Östgötaslögter.

### a) från Södermanland.

1.:1. *Jonas Wahlberg*<sup>1</sup>, f. (antagl. omkr. 1640) i Walsberga<sup>2</sup>, † <sup>28</sup>/<sub>8</sub> 1705; kr.befalln.man i Göst-ring (der han redan 1667 var biträde) omkr. 1675 (afgick 1693), borgmäst. i Skeninge <sup>9</sup>/<sub>8</sub> 1680; rdgman <sup>18</sup>/<sub>8</sub> s. å.; hans h:u lefde <sup>22</sup>/<sub>12</sub> 1695.

<sup>1</sup>Uppgifves (oriktigt) varit bror till statssekret. *Samuel .kerhjelm* (f. 1639, † 1702), som var son af *Jon Månsson* i Skäggesta, länsn. i Åker (Srml), samt son af *Magnus Agriconnius*, f. 1604, † 1655, prost i Nykpg, bland hvars öfriga barn dock ej finnes någon son *Jonas*.

<sup>2</sup>By i Åker s:n (Srml), efter hvilken slägtnamnet gifvetvis antogs. — *Jonas Wahlberg* var kanske bror till *Johan Andersson Wahlberg*, † 1675, kmnstr i Sköldinge (hvars son *Johan*, f. 1673, † 1694, intogs i Linkpgs skola <sup>10</sup>/<sub>8</sub> 1684 samtidigt m. borgmäst:ns son *Jonas*); & till *Elisabeth Andersdtr*, g. m. *Johan Persson Wahlberg* i Skäggesta, länsn. i Åker (för-äldrar till *Per Wahlberg*, f. 1673, † 1741, krkhrd. i Thoresund). — *Jonas W:s* systerdtr *Brita Pedersdtr* blef g. <sup>9</sup>/<sub>11</sub> 1678 i Skeninge m. *Gustaf Bengtsson*, länsn.

## Barn [2:1—2:5]:

- 2-:1. en dtr; g.; mor till *Magnus Schenbeck* i Sthm.  
 --:2. *Anna Margareta*, † enka <sup>14</sup>/<sub>7</sub> 1711; g. <sup>10</sup>/<sub>6</sub> 1690  
 m. *Petter Lundius*, rådm. i Skeninge.  
 --:3. *Jonas*, f. 1673, † <sup>18</sup>/<sub>6</sub> 1693; intogs i Linkpgs sko-  
 la <sup>10</sup>/<sub>3</sub> 1684 (se not 2), stud. i Ups. 1686.  
 --:4. *Johan*, f. i Hunnevad (dp. <sup>20</sup>/<sub>7</sub>) 1676, † <sup>28</sup>/<sub>1</sub> 1680.  
 -:5. *Brita Christina*, dp. <sup>20</sup>/<sub>7</sub> 1679, † <sup>9</sup>/<sub>8</sub> 1743; g. <sup>28</sup>/<sub>11</sub>  
 1722 m. *Christopher Hahn* (14:167), † <sup>10</sup>/<sub>4</sub> 1731,  
 stadsfältskär i Skeninge.

## b) från Norrköping.

## tab. 1.

- 1-:1. *Fredric Wahlberg*<sup>2</sup>, † 171(7)<sup>4</sup>; jernvägare (=våg-  
 mäst.) i Nrkg; g. (senast 1698) m. *Brita Ulf-  
 gren*, bgrf. <sup>20</sup>/<sub>1</sub> 1726 i Törnevalla.

## Barn [2:1—2:4]:

- 2-:1. *Magnus*, f. 1698, † 1753; se tab. 2.  
 --:2. *Gunnilla Catharina*, f. 170(3), † og. <sup>17</sup>/<sub>11</sub> 1759  
 på Örbäck (Brunneby), 56 år.  
 --:3. *Johan*, f. 170(4), † 1748; se tab. 7.  
 --:4. *Lars (Lorens)*, f. 170(9), † <sup>11</sup>/<sub>1</sub> 1736 i Klockrike,  
 27 år; sekret., uppbördsman.

<sup>2</sup>Okänt är, om han var släkt m. *Fredric Wahl-  
 berg*, vinskänk, g. m. *Ellisabeth Gudmundsdtr*, † en-  
 ka (bgrf. <sup>10</sup>/<sub>11</sub>) 1721 i Nrkg.

<sup>4</sup>Lefde än <sup>9</sup>/<sub>8</sub> 1717, men ej <sup>28</sup>/<sub>1</sub> 1718.

## tab. 2.

- 2-:1. *Magnus*, se tab. 1, f.  $\frac{7}{11}$  1698 i Nrkg, †<sup>1</sup>, 1753 på Örbäck; hdskrifv., kr.befalln.man; bodde på Stratomta i Törnevalla än 1730 & på Örbäck i Brunneby redan 1734; g. 172(6) m. *Anna Brita Hagman*<sup>5</sup>, f. i Törnevalla & dp.  $\frac{1}{11}$  1703, efterlefde  $\frac{20}{8}$  1770.

## Barn [3a:1—3a:4]:

- 3a:1. *Brita Christina*, f.  $\frac{17}{4}$  1727, † o.g.  $\frac{4}{4}$  1750.  
 --:2. *Fredric*, f. 1728, † 1777; se tab. 3.  
 --:3. *Nils*, f. 1730, † 1799; se tab. 4.  
 --:4. *Anna Brita*, f.  $\frac{24}{11}$  1734; g.  $\frac{3}{1}$  1755 m. *Fabian Wallenström*<sup>6</sup>, f.  $\frac{3}{1}$  1727, ryttmäst.; bodde på Hassla (Klockrike) än 1782.

## tab. 3.

- 3a:2. *Fredric*, se tab. 2, f.  $\frac{27}{10}$  1728, †  $\frac{15}{10}$  1777; hdskrifv., kr.befalln.man; bodde i Örbäck till 1764, sedan i Norra Torp (Wr.kl.); g.  $\frac{22}{8}$  1755 i Brunneby m. *Anna Margareta Eklund*<sup>7</sup>, f.  $\frac{4}{8}$  1740 i Nrkg, †  $\frac{20}{8}$  1798 på Barkarbo (Hellesta).

## Barn [4a:1—4a:7]:

- 4a:1. *Magnus*, f.  $\frac{21}{8}$  1756, † s. d.  
 --:2. *Anna Fredrica*, f.  $\frac{10}{4}$  1757, †  $\frac{17}{4}$  1826; g. 1781

<sup>5</sup>Dtr af *Nils Hagman*, fältwäbel, gästgifv., & *Christina (Jacobsdtr) Uhr*, f. 167(3), g.  $\frac{28}{12}$  1698 i Kimsta, † enka  $\frac{13}{4}$  1759 på Hassla (Klockrike).

<sup>6</sup>En hans syster g. *Wallman* (13:258) & en g. *Talén* (3:204).

<sup>7</sup>Dtr af *Bengt Eklund*, kornett, & *Anna Greta Lindahl* (14:99).



- m. *Olof Trysén* (4:269), f.  $1\frac{1}{2}$  1738, †  $24\frac{1}{2}$  1794, fil. m:r, kmnstr i Slaka.
- 4a:3. *Brita Charlotta*, f.  $27\frac{1}{4}$  1758, lefde 1777.
- :4. *Magnus Fredric*, f.  $10\frac{5}{8}$  1759, †  $14\frac{1}{4}$  1762.
- :5. *Margareta Eleonora*, f.  $18\frac{5}{8}$  1760, †  $8\frac{1}{4}$  1762.
- :6. *Eleonora Lovisa*, f.  $22\frac{5}{8}$  1770; g. 1. m. *Anders Iggberg*, f. 1751, †  $25\frac{1}{11}$  1791, br.insp. vid Fin-spång (Risinge); 2.  $4\frac{1}{4}$  1793 m. *Johan Christopher Wiger*, br.kassör.
- :7. *Margareta Charlotta*, f.  $18\frac{1}{8}$  1776.

## tab. 4.

- 3a:3. *Nils*, se tab. 2, dp.  $20\frac{5}{8}$  1730 i Törnevalla, †  $10\frac{1}{11}$  1799 i Linkpg; öfv.jägmäst.; g.  $11\frac{1}{8}$  1760 på Medhamra (Hagebyhöga) m. *Ingrid Eleonora von Wendel*<sup>8</sup>, f.  $8\frac{1}{4}$  1734, †  $8\frac{1}{2}$  1820 i Sthm.

## Barn [4b:1—4b:4]:

- 4b:1. *Anna Catharina*, f.  $10\frac{1}{2}$  1761 i Linkpg, †  $9\frac{1}{2}$  1834; g.  $9\frac{1}{8}$  1786 m. *Joachim Ulric af Dittmer*, f. 1734, † 1800, postinsp. i Ödteborg, assessor.
- :2. *Charlotta Eleonora*, f.  $10\frac{5}{8}$  1762 i Linkpg, † og.  $18\frac{5}{8}$  1833 i Sthm.
- :3. *Nils Fredric*, f. 1763, † 1819; se tab. 5.
- :4. *Beata Lovisa*<sup>9</sup>, f.  $22\frac{1}{7}$  1765 i Rysta, †  $14\frac{1}{8}$  1821 i Ödteborg; g. 1.  $22\frac{1}{11}$  1786 m. *Elof Wettermann* (7:473), † 1792, hdhfd.; 2. 179(5) m. (sin systemer

<sup>8</sup>Dtr af Ernst Christopher von Wendel, kapten, & Johanna Catharina Victorin (8:503).

<sup>9</sup>Dtr Eleon. Lov. Charl. Wettermann, g. Rinman (12:407).

stufson) *Herman Ulric af Dittmer*, f. 1766, † 1809, kapten.

tab. 5.

4b:3. *Nils Fredric*, se tab. 4, f.  $^{24}/_{10}$  1763 på Staby (Rysta), †  $^{31}/_{11}$  1819 på Lagklarebäck (vid Gbg); gr.handl. i Göteborg; g. 1. m. *Cajsa Maja Åberg*<sup>10</sup>, f.  $^{10}/_9$  1766, †  $^{1}/_4$  1798; 2.  $^{27}/_9$  1799 m. *Anna Margareta Ekman* (12:41), f.  $^{7}/_8$  1779, †  $^{9}/_{10}$  1821.

Barn [5:1—5:9],

deraf 2 [5:1—5:2] i 1:a & 7 [5:3—5:9] i 2:a giftet:  
5-:1. *Beata Eleonora*, f. 1790, †  $^{4}/_{10}$  1865; g. 1811 m. *Fredric Schultzen*, f. 1770, † 1849, med. d:r, fil. m:r, fältläk., assessor.

--:2. *Fredric*, f.  $^{22}/_8$  1794, † og.  $^{9}/_4$  1833; kont.skrifv. i banken.

--:3. *Petter Fredric*, f. 1800, † 1877; se tab. 6.

--:4. *Gustava Wilhelmina*, f.  $^{18}/_{11}$  1802, †  $^{30}/_{11}$  s. å.

--:5. *Hedvig Charlotta (Hedda)*, f.  $^{10}/_4$  1804, † og.  $^{24}/_{11}$  1859 i Sthm.

--:6. *Carolina Lovisa (Lina)*, f.  $^{18}/_7$  1805, †  $^{24}/_7$  1882; g.  $^{13}/_{11}$  1836 m. (sin mors brorson) *Gustaf Ekman* (1:65), f. 1804, † 1876, br.patr. på Lesjöfors m. m.

--:7. *Carl Wilhelm*, f.  $^{22}/_8$  1808, †  $^{5}/_{10}$  1810.

--:8. *Johan August (Janne)*, f.  $^{9}/_{10}$  1810, † og.  $^{6}/_8$  1856; ing., lär. vid skogsinstitut. i Sthm, Afrika-forskare.

---

<sup>10</sup>Antagl. dtr af *Fredric Åberg*, handelsm. i Åmål, & *Elsa Beata Lidbeck* (6:240).

- 5-:9. *Emilie Sophia*, f.  $^{20}/_1$  1813, †  $^{18}/_{10}$  1903; g. 1835 m. (sin svägerskas, 5:3, svåger) *Anders Adolph Retzius* (3:265), f. 1796, † 1860, professor m. m.

## tab. 6.

- 5-:3. *Petter Fredric*, se tab. 5, f.  $^{19}/_6$  1800, †  $^{22}/_6$  1877; professor m. m.; g. 1831 m. *Carolina Gustava (Leonore) Westerberg* (4:292), f.  $^{21}/_8$  1808, †  $^{24}/_{12}$  1891.

## Dotter:

- 6-:1. *Anna Sophia Wilhelmina*, f.  $^{20}/_8$  1832; bor i Sthm.

## tab. 7.

- 2-:3. *Johan Fredric(sson)*, se tab. 1, f. 170(4), †  $^5/_8$  1748; t. f. ldkamrer på Gotl.; g.  $^{28}/_6$  1734 i Nykpg m. *Magdalena Margareta Wentzlavius* (se nedan).

## Söner [3b:1--3b:2]:

- 3b:1. *Magnus Joachim*, f.  $^{17}/_8$  1735 i Sthm.  
--:2. *Johan Fredric*, f. 1745.

## c) från S:t Lars 7:441.

Stamfadern *Nils*, som lefde mot slutet af 1600-talet, hade sonen

- 2-:1. *Johan Nilsson* (kallade sig *Wallberg*, var rytt. för Walla (S:t Lars) redan 1713 & än 1726, för Tornby (d:o) 1728 & 1731; g.  $^9/_4$  1713 m. *Anna Hansdtr*<sup>11</sup>, dp.  $^{28}/_4$  1689. — Slägtnamnet ändrades till *Wahlberg* af minst 2 bland deras

---

<sup>11</sup>Dtr af *Hans Larsson* i Råberga (S:t Lars), †  $^{27}/_8$  1711, & *Margareta Nilsdtr*, f.  $^{10}/_8$  1663, g.  $^{19}/_6$  1681,

Barn [3:3 & 3:6]<sup>12</sup>:

3-:3. *Hans Wahlberg* (7:441), f. <sup>14</sup>/<sub>12</sub> 1719 vid Walla (St Lars), † <sup>30</sup>/<sub>4</sub> 1790 i Skeninge<sup>18</sup>; stadsfältskär, källarmäst. & rådman der, rdgman 1769 & 1771; g. 1. 1748 m. *Cajsa Norrwik* fr. Linkpg, f. <sup>23</sup>/<sub>8</sub> 1714, † <sup>10</sup>/<sub>8</sub> 1754; 2. <sup>13</sup>/<sub>8</sub> 1755 m. *Agneta Ekerman*<sup>14</sup>, f. <sup>4</sup>/<sub>8</sub> 1721, † <sup>3</sup>/<sub>12</sub> 1776; 3. <sup>25</sup>/<sub>8</sub> 1778 m. *Anna Maria Trolle*<sup>15</sup>, f. <sup>23</sup>/<sub>8</sub> 1749.

--:6. *Anna Wahlberg*, f. <sup>2</sup>/<sub>8</sub> 1726 i Walla, † <sup>5</sup>/<sub>8</sub> 1800 i Rök s:n; g. der <sup>6</sup>/<sub>12</sub> 1756 m. *Johan* (*Leonhards-son*) *Cassel*<sup>16</sup>, f. omkr. 1699, † <sup>2</sup>/<sub>11</sub> 1762, handelsm. i Jönkpg, ldbbruk. i Rök.

† <sup>2</sup>/<sub>10</sub> 1729, hvars far *Nils Persson* i Tannefors (d:o) blef g. <sup>28</sup>/<sub>8</sub> 1654 m. *Karin Olsdtr.*

<sup>12</sup>Voro 8, deraf 1. *Maria*, f. 1714; 2. *Catharina*, f. 1717; 4. *Eric*, f. 1722, † <sup>28</sup>/<sub>8</sub> 1730; 5. *Ingrid*, f. 1723, † <sup>14</sup>/<sub>8</sub> 1730; 7. *Johan*, f. 1728; & 8. *Nils*, f. 1731.

<sup>18</sup>Hans son *Hans Emanuel* (7:441), f. <sup>28</sup>/<sub>8</sub> 1757, † <sup>14</sup>/<sub>12</sub> 1817.

<sup>14</sup>Enka eft. *Carl Ek*, f. 171(1), † 1754, rådm. i Skeninge, m. hvilken dtrn *Hedvig Maria Ek*, f. 1747, † 1812, g. 1. 1774 m. *Nils Wiberg*, f. 1747, † 1785, handelsm. i Sken., & 2. 1788 m. (sin stjuffars svägers, se 3:6 här, brorson) *Per Cassel*, f. 1729, † 1808, aud., assessor (son af *Greta Wendela Erhardt*, 14:52 not 7).

<sup>15</sup>Omg. <sup>22</sup>/<sub>7</sub> 1791 m. *Daniel Hagerstedt*, handelsm. i Skeninge.

<sup>16</sup>G. 1. 1722 m. *Cath. Magd. Ekerman*.

De första leden af yngre Hersbergaslågten

**Wallberg och Hertzman.**

4:277 & 13:245 not 4.

Förmodade förfäder:

1-:1. *Per*<sup>1</sup>.

?Söner [2:1—2:2]:

2-:1. *Hans Persson* i Järsta (Gista s:n), f. 163(5),  
bgrf. <sup>30</sup>/<sub>11</sub> 1693; ?g. m. *Kirstin Bengtsdtr*, f.  
16(40), bgrf. <sup>30</sup>/<sub>4</sub> 1721.

?Barn [3a:1—3a:5]:

3a:1. *Anna Hansdtr*, f. 165(8), † i Järstatorp (bgrf.  
<sup>23</sup>/<sub>11</sub>) 1702; g. m. *Anders Gustafsson*.

--:2. *Brita Hansdtr*, f. 16(60), † og. (bgrf. <sup>19</sup>/<sub>9</sub>) 1680  
i Järsta.

--:3. *Kirstin Hansdtr*, f. <sup>9</sup>/<sub>8</sub> 1663 i Järsta, † der <sup>27</sup>/<sub>11</sub>  
1748; g. 1. <sup>13</sup>/<sub>10</sub> 1684 m. *Måns Andersson*; 2.  
(senast 1693) m. *Nils Ericsson*, f. 166(5), † <sup>21</sup>/<sub>11</sub>  
1739 i Järsta.

--:4. *Per Hansson*, var hemma 1689; se tab. 1.

--:5. *Elisabeth Hansdtr*, f. 167(2), † i Järsta (bgrf.  
<sup>26</sup>/<sub>4</sub>) 1710; g. <sup>24</sup>/<sub>8</sub> 1691 m. *Jacob Bengtsson*, f.  
166(7), † enkl. (bgrf. <sup>27</sup>/<sub>8</sub>) 1710 i Järsta.

2-:2. *Sven Persson* i Järsta, f. 1642, bgrf. <sup>9</sup>/<sub>8</sub> 1714;  
?g. m. *Kirstin Månsdtr*, f. 1643, bgrf. <sup>15</sup>/<sub>1</sub> 1716.

?Son:

3b:1. *Måns Svensson* i Järsta, bgrf. <sup>8</sup>/<sub>8</sub> 1696; g. <sup>21</sup>/<sub>8</sub>  
1691 m. *Cecilia Ingemundsdtr* (omg. <sup>17</sup>/<sub>10</sub> 1697  
m. *Olof Hindersson*).

---

<sup>1</sup>*Per* i Järsta (Gista s:n), g. 1636 m. *Ragnel Carlsdtr*.

## Söner [4:1—4:2]:

- 4-1. *Per Månsson* i Järsta, dp.  $^{21}/_7$  1692, †  $^{22}/_1$  1743; g.  $^{18}/_{10}$  1713 m. *Anna Nilsdtr*, f. 1694, † enka  $^{20}/_1$  1743. — 3 barn.
- :2. *Jonas Månsson* i Järsta, dp.  $^4/_8$  1695, bgrf.  $^{20}/_5$  1728; g.  $^{14}/_{11}$  1718 m. *Elisabeth Nilsdtr* (omg.  $^{22}/_5$  1729 m. *Jon Jonsson*).

Förste säkert kände stamfadern för nedanskrifna släkt, *Hans* (se 2:1 ofvan), hade sonen

## tab. 1.

- 2-:1. *Per Hansson* (se 3a:4 ofvan & 4:277), antagl. f. omkr. 1670, †  $^{20}/_{11}$  1741 i Hersberga (Skärkind s:n); g. der  $^9/_6$  1692 m. h:u *Kirstin Jacobsdtr* (13:245 not 4), dp. der  $^{17}/_9$  1671, † der  $^{28}/_8$  1752.

## Barn [3:1—3:9]:

- 3-:1. *Kirstin Persdtr*, f.  $^{17}/_{12}$  (dp.  $^{21}/_{12}$ ) 1693; se tab. 5.
- :2. *Hans (Persson, sedan) Wallberg*, f.  $^{12}/_8$  (dp.  $^{18}/_8$ ) 1696; se tab. 2.
- :3. *Jacob (Persson, sedan) Wallberg*, dp.  $^{10}/_4$  1699; se tab. 3.
- :4. *Anders (Persson, sedan) Hertzman*, f.  $^{12}/_{11}$  (dp.  $^{17}/_{11}$ ) 1701; se tab. 4.
- :5. ett barn, dödf., bgrf.  $^2/_2$  1705.
- :6. *Brita Persdtr*, dp.  $^{20}/_1$  1706; se tab. 7.
- :7. *Karin Persdtr*, dp.  $^{10}/_{10}$  1709; se tab. 8.
- :8. *Maria Persdtr*, f.  $^7/_5$  (dp.  $^{11}/_5$ ) 1712; se tab. 6.
- :9. ett barn, f.  $^1/_2$  1715, † strax (odöpt).

Äldre svärdsidan **Wallberg (Wallberger).****tab. 2.**

3-:2. *Hans (Persson, sedan) Wallberg*, se tab. 1, f.  $\frac{12}{8}$  1696, †  $\frac{22}{11}$  1769; länsn. i Hammarkind 171(7)—1758; bodde i Skönberga s:n; g. 1.  $\frac{28}{11}$  1721 i Mogata m. *Anna Catharina Hagman*<sup>2</sup>, f.  $\frac{4}{8}$  1702 i Rönö s:n, †  $\frac{3}{10}$  1757; 2.  $\frac{11}{5}$  1760 i Skönberga m. *Catharina (Sjöman, f.) Winge*.

Barn [4b:1—4b:8]:

4b:1. *Henric*, f.  $\frac{20}{8}$  1723, †  $\frac{4}{8}$  1777; insp. i Upl., sedan eg. af Stora Sörby (Mogata); g. 1. (i ett år) m. *Maria Margareta Brosell* (fr. Upl.); 2.  $\frac{6}{1}$  1761 i Skönberga m. *Märta Christina Sölverarm*, f. 1737 (ej 1746), †  $\frac{22}{8}$  1774; 3.  $\frac{11}{4}$  1775 m. (sin fasters, 3:1, sonh:u) *Benedicta (Hertzman, f.) Micrander*, f.  $\frac{20}{8}$  1734, †  $\frac{14}{8}$  1795 i Linkpg. — Han efterlemnade 2 söner, deraf yngst *Sven Gustaf*, f. 1776, † 1826, med. d:r; & äldst *Henric Adolph*, f. 1769, † 1829, löjtn., sedan krkhrd. i Å, som hade 3 söner: *Carl Henric*, f.  $\frac{21}{8}$  1810, †  $\frac{29}{1}$  1904(!), teck.lär. i Linkpg, skriftställ.; *Gustaf Israel*, f. 1815, † 1887, förvalt. vid Almnäs; & *Marcus Werner* (4:159 not 2), f. 1826, † 1901, bokhandl. i Nrkgp.

--:2. *Hans Jacob*, f. 172(5), † omkr. 1770 i Sthm; styckjunk.; g. (1)  $\frac{10}{1}$  1756 i Svinsta s:n m. *Ma-*

<sup>2</sup>Dtr af *Henric (Olofsson) Hagman*, f. 16(69), † 1729, befalln.man, & *Margareta (Olofsdtr) Landella*, f. 1669, † 1704, samt stjuiddtr af *Magd. Wibling* (se nedan).

ria *Amalia von Ratschau*; ?2. m. (sin brors, 4b:1, svägerska) *Beata Catharina Sölfverarm*. — Han hade 3 söner: *Hans Gustaf*, f. 175(8), † 1834 i Sthm, öfverstelöjtn., R. S. O.; *Carl Henric*, f.  $\frac{20}{8}$  1761 i Skönberga, öfv.styrman; & *Augustin*, guldsmed i Wiborg.

4b:3. *Magdalena*, f.  $\frac{18}{8}$  1728, † ung.

--:4. *Olof*, f.  $\frac{21}{8}$  1729, †  $\frac{20}{8}$  1809; styckjunk.; bodde i Mogata; g. 1.  $\frac{20}{4}$  1762 der m. *Margareta Lindahl*, f.  $\frac{28}{8}$  1732, †  $\frac{20}{8}$  1778; 2.  $\frac{16}{8}$  1779 m. *Catharina Brunkman*, f.  $\frac{10}{7}$  1728, †  $\frac{18}{11}$  1812. — Söner: *Johan Fredric*, f. 1764, † 1811, fanjunk. (far till *Lars Olof*, f. 1806, † 1883, kmnstr i Algutsboda); *Olof*, f. 1767, fältskär, g.  $\frac{9}{11}$  1797 m. *Brita Catharina Lagergren*<sup>a</sup> (son *Johan Olof (Olivier)*, f. 1800, † 1874, br.insp.); *Hans Jacob*, f. 1771, garfv. i Eksjö; & *August*, f. 1773.

--:5. *Magdalena*, f.  $\frac{4}{4}$  1731, †  $\frac{19}{8}$  1772; g.  $\frac{29}{11}$  1752 m. *Anders Svanholm*, urmak. i Srkpg.

--:6. *Greta Christina*, f.  $\frac{9}{10}$  1734.

--:7. *Fredric*, f.  $\frac{28}{10}$  1737, †  $\frac{7}{11}$  1796; liqid.kmsarie; bodde i Drothem s:n; g.  $\frac{19}{11}$  1760 m. *Anna Christina Wernsköld*, f.  $\frac{27}{11}$  1736, †  $\frac{28}{11}$  1812. — Söner: *Hans Jacob* (kallade sig) *Wallberger*, f. 1769, † 1834, krkhrd. i Ukna; & *Johan Henric*, f. 1772, ldbruk. i Drothem & sedan i Ringarum (många barn).

<sup>a</sup>Se 13:197; g. 1. m. *Joh. Klingberg*, †  $\frac{18}{8}$  1786; 2.  $\frac{28}{10}$  1790 m. *Johan Schef*, f. 174(1), †  $\frac{10}{4}$  1796, brygg. & rådm. i Srkpg.



4b:8. *Brita Catharina*, f.  $^{81}/_{12}$  1739.

Yngre svärdsidan **Wallberg (Wallenberg).**

**tab. 3.**

3-:3. *Jacob (Persson, sedan) Wallberg* (4:277), se tab. 1, dp.  $^{10}/_4$  1699, †  $^4/_2$  1758; bokhåll. vid Sturefors, länsn. i Wifolka 1733; eg. af Speringe (Westerlösa); g. 1.  $^{24}/_{11}$  1728 i Grebo m. *Mårta Inga Kiuhlman*<sup>4</sup>, f. 171(3), †  $^{22}/_2$  1743; 2.  $^{20}/_{10}$  1743 i Wiby m. *Anna Christina Tillberg*, f.  $^{20}/_1$  1715, †  $^8/_1$  1799. — Slägtnamnet ändrades till *Wallenberg* af 3 söner bland hans

Barn [4c:1—4c:16],

deraf 9 [4c:1—4c:9] i 1:a & 7 [4c:10—4c:16] i 2:a giftet:

4c:1. *Eric*, f.  $^{6}/_9$  1730, †  $^{21}/_1$  1732.

--:2. *Christina Charlotta*, f.  $^{18}/_9$  1732, †  $^4/_12$  1798 i Mörby (Wiby); g. 1.  $^4/_10$  1752 m. *Per Ersson* i Mörby, f. 1722, † 1773; 2.  $^{28}/_{10}$  1774 m. *Jöns Månsson*.

--:3. *Petter*, f.  $^7/_2$  1734, lefde  $^{14}/_8$  1758.

--:4. *Sophia*, f.  $^{22}/_9$  1735, †  $^{17}/_4$  1771; g.  $^{21}/_9$  1755 m. *Jan Persson*, f. 1730, †  $^8/_9$  1776, rusthåll. i Mörby.

--:5. *Brita Cajsa*, f. 1737, †  $^{20}/_9$  1743.

--:6. *Johan Fredric*, f.  $^{20}/_9$  1738, † barnl.  $^9/_12$  1825; länsn. i Wifolka, sergeant; g. m. *Brita Maria Wichman* (fr. Malexander), f.  $^1/_1$  1732, †  $^{22}/_4$  1782.

<sup>4</sup>Dtr af *Eric Kiuhlman*, insp. vid Sturefors (af samma stam som släkten *Kuhlhjelm*).

4c:7. *Eric Gustaf*, f. 1739, †  $\frac{10}{8}$  1795; logarfv.ålderm. i Linkpg; g. 1.  $\frac{20}{8}$  1775 m. *Anna Sophia Nyrenberg*, f.  $\frac{5}{8}$  1755, †  $\frac{20}{8}$  1777; 2.  $\frac{28}{12}$  1780 m. *Emerentia Löfgren*<sup>5</sup> (10:353), f.  $\frac{15}{8}$  1755, †  $\frac{17}{8}$  1828. — Söner: *Jacob Gustaf*, f. 1785, † 1828, länsn. i Lösing (far till *Amalia Charlotta*, f.  $\frac{20}{8}$  1812, †  $\frac{1}{2}$  1907 (!), g. 1843 m. *Alexander Magnus Ahlqvist*, f. 1800, † 1890, krkhrd. i Högby); & *Samuel Julius*, f. 1792, gr.handl. (far till *Richard Julius Theodor*, f. 1824, † 1878, hdskrifv.).

--:8. *Ulrica*, tv., f.  $\frac{20}{8}$  1742, †  $\frac{20}{8}$  s. å.

--:9. *Hedvig Maria*, tv., f.  $\frac{20}{8}$  1742, †  $\frac{5}{1}$  1759.

--:10. *Marcus Wallenberg* (4:278), f.  $\frac{20}{8}$  1744, †  $\frac{6}{8}$  1799.

--:11. *Jacob Wallenberg* (4:278), f.  $\frac{6}{8}$  1746, †  $\frac{20}{8}$  1778.

--:12. *Anders Wallenberg* (4:278), f.  $\frac{1}{11}$  1747, † 1769.

--:13. *Anna Maria*, f.  $\frac{22}{8}$  1750; g.  $\frac{9}{10}$  1774 m. *Olof Larsson* i Sperringe, f. 1740, †  $\frac{1}{12}$  1796.

--:14. *Christina*<sup>6</sup>, f.  $\frac{11}{12}$  1752, † barnl.  $\frac{22}{12}$  1831; g. 1.  $\frac{7}{10}$  1774 m. *Johan Månsson* i Sperringe; 2. 1804 m. *Carl Johan Lindqvist*, † 1821, tullinsp. i Linkpg.

--:15. *Samuel* (4:278 not 2), f.  $\frac{27}{8}$  1754, †  $\frac{24}{7}$  1759.

--:16. *Catharina*, f.  $\frac{18}{10}$  1757, †  $\frac{24}{10}$  1778; g.  $\frac{9}{12}$  1778 m. *Olof Nilsson*, rusthåll.

<sup>5</sup>Omg.  $\frac{4}{8}$  1798 m. *Johan Ekström*, f. 1769, garfv.

<sup>6</sup>Son *Marcus* (*Johansson*, kallade sig *Wallenberg*, f.  $\frac{12}{11}$  1781, † og.  $\frac{22}{8}$  1822, fil. m:r, kmnstr i Landeryd.

## Svärdsidan Hertzman.

## tab. 4.

- 3-:4. *Anders (Persson, sedan) Hertzman*, se tab. 1, f. <sup>13</sup>/<sub>11</sub>, 1701, † <sup>10</sup>/<sub>7</sub> 1768; prost i Eksjö; g. <sup>21</sup>/<sub>8</sub> 1737 m. *Margareta Helena Dougles*, f. <sup>3</sup>/<sub>1</sub> 1720, † <sup>14</sup>/<sub>4</sub> 1773.

## Barn [4d:1—4d:11]:

- 4d:1. *Johanna Maria*, f. 1738, † 1756.  
 --:2. *Johan*, f. 1739, † 1794; insp.; var 1776 g. m. (sin fars systersons, 4f:1, se tab. 8 nedan, stjufttr) *Anna Cajsa Hellerström*, f. <sup>21</sup>/<sub>8</sub> 1753. — Dotter *Johanna*, f. <sup>27</sup>/<sub>8</sub> 1777 i Herrberga s:n.  
 --:3. *Christina*, f. 1741, † <sup>28</sup>/<sub>8</sub> 1799; g. 1. 1759—1767 m. (sin mors systerson) *Axel Johan Fahnehjelm*, f. 1733, † 1789, ryttmäst.; 2. m. *Johan Fredric Hummel*, f. 1742, † <sup>9</sup>/<sub>7</sub> 1799, vdhfd.  
 --:4. *Adolph Fredric*, f. 1743, † ung.  
 --:5. *Peter Ulric*, f. 1745, † ung.  
 --:6. *Carl Anders*, f. <sup>20</sup>/<sub>8</sub> 1746, † <sup>28</sup>/<sub>10</sub> 1819; prost i Höreda; g. <sup>29</sup>/<sub>1</sub> 1792 m. *Hedvig Gustafva von Gertten*, f. 1767, † 1832. — Hade barn, deraf en dtr, g. *Kraft* (4:157).  
 --:7. *Anna Susanna*, f. 1748, † <sup>20</sup>/<sub>10</sub> 1814; g. 1774 m. *Carl Gustaf Borteij*, f. 1719, † 1795, hdskrifv.  
 --:8. *Wilhelm Leonard*, f. 1751, † <sup>21</sup>/<sub>8</sub> 1826 i Sthm; hofr.not.; g. m. *Susanna Maria Hoffman*.  
 --:9. *Martin Petrus*, f. 1753, † s. å.  
 --:10. *Hans Jacob*, f. 1756, † 1825; kapten.  
 --:11. *Gustaf Fredric*, f. 1758.

## Äldre spinnsidan Hertzman.

## tab. 5.

3-:1. *Kirstin Persdtr*, se tab. 1, f. <sup>11</sup>/<sub>12</sub> 1693, † <sup>18</sup>/<sub>3</sub> 1739; g. <sup>28</sup>/<sub>10</sub> 1710 m. *Olof Svensson*, f. 1680, † <sup>24</sup>/<sub>12</sub> 1742; de bodde först i Åselsta (Tingsta) till 1733, sedan i Hersberga.

## Barn [4a:1—4a:7]:

4a:1. *Margareta Olofsdtr*, f. <sup>18</sup>/<sub>9</sub> 1711, lefde og. <sup>4</sup>/<sub>3</sub> 1752.

--:2. *Brita Olofsdtr*, f. <sup>1</sup>/<sub>2</sub> 1716; g. <sup>25</sup>/<sub>11</sub> 1734 m. *Nils Persson* i Ulbersta (Skärkind).

--:3. *Eva Olofsdtr*, f. <sup>18</sup>/<sub>4</sub> 1719; g. <sup>25</sup>/<sub>6</sub> 1739 m. (sin mosters, se tab. 8, stjuvson) *Håkan Persson* i Hersberga, f. <sup>24</sup>/<sub>1</sub> 1714.

--:4. *Petter Olofsson*, f. <sup>11</sup>/<sub>12</sub> 1721, drunkn.

--:5. *Adam (Olofsson, sedan) Hertzman*, f. <sup>19</sup>/<sub>3</sub> 1724, † <sup>14</sup>/<sub>8</sub> 1769; adj. & ldbruk. i Skärkind; g. der <sup>22</sup>/<sub>11</sub> 1754 m. *Maria Elisabeth Sommelius*<sup>7</sup>, f. 1734, † 1778. — Son *Per Olof*, f. 1755, † 1817, krkhrd. i Hägersta, som hade 11 barn, deraf *Anders Olof* (5:303), f. 1804, † 1891, krkhrd. i W. Ny.

--:6. *Sven (Olofsson, sedan) Hertzman*, f. <sup>22</sup>/<sub>4</sub> 1727, † <sup>16</sup>/<sub>3</sub> 1774; br.bokhåll. vid Gusum; g. <sup>27</sup>/<sub>3</sub> 1760 m. *Benedicta Micrander*<sup>8</sup>, f. <sup>25</sup>/<sub>5</sub> 1734, † <sup>14</sup>/<sub>3</sub>

<sup>7</sup>Omg. <sup>10</sup>/<sub>10</sub> 1770 m. *Bengt Roswall*, krkhrd. i Linderås.

<sup>8</sup>Omg. <sup>17</sup>/<sub>4</sub> 1775 m. (sin svärmors brorson) *Henric Wallberg* (4b:1 ofvan).

1795. — Hade 3 söner: *Johan Olof*, f. 1761, † 1836, ldkmr. i Östgötd, kmrråd (4 barn); *Anders*, f. 1762, † 1825, kr.befalln.man, adv.fiskal (13 barn, deraf en dtr, g. *Mobeck*, 7:340); & *Eric*, f. 1771, † 1831, rusthåll. i Hageby i Kuddby (5 barn).

4a:7. *Petter Olofsson*, f.  $^{18}/_8$  1736, †  $^{19}/_8$  1737.

### Yngre spinnsidan Hertzman.

#### tab. 6.

3-:8. *Maria Persdtr*, se tab. 1, f.  $^7/_8$  1712, †  $^{29}/_8$  1781; g. 1.  $^2/_8$  1728 m. *Jonas Wastesson*<sup>9</sup> i Hagby (Tingsta), f.  $^{13}/_8$  1702, †  $^{15}/_8$  1760, nämndem.; 2.  $^{26}/_{11}$  1763 m. *Johan Carlsson*<sup>10</sup>, f.  $^{12}/_8$  1731, rusthåll. i Smeby (Tingsta).

Barn i 1:a giftet [4g:1—4g:7]:

4g:1. *Waste (Jonsson, sedan) Hertzman*, f.  $^{19}/_8$  1729, †  $^{25}/_8$  1781 i Smeby (Tingsta); bokhåll.; g. 1.  $^{28}/_{11}$  1756 i Gusum m. *Maria Christina Lagerberg*, †  $^{22}/_1$  1763; 2.  $^2/_8$  1764 i Nrkgg m. *Catharina Hoffman*. — Son *Jonas*, f.  $^{12}/_{11}$  1759 i Nrkgg (far till *Waste*, f.  $^{19}/_8$  1787 i Smeby).

--:2. *Petter (Jonsson, sedan) Hertzman*, f.  $^{28}/_1$  1732, †  $^{10}/_{11}$  1777; fil. mr, kmnstr i W. Husby; g.  $^{19}/_8$  1765 m. *Elisabeth Christina Palmær* (8:319),

<sup>9</sup>Son af *Waste Olofsson*, rusthåll. i Hagby, rdgman, & *Anna Persdtr*, f. 1659, † enka  $^4/_1$  1742.

<sup>10</sup>Omg.  $^6/_1$  1782 m. *Johanna Persdtr*.

- f.  $^{28}_{/10}$  1741, efterleefde. — Söner: *Johan Adolph*, f. 1765, † 1836, kommersråd; *Per Jonas*, f. 1767, † 1844, rektor i Nrkg (far till *Per Fredric*, f. 1810, † 1884, stadsnot. der, hvars dtr *Rosa*, g. *Ahlström*, se 10:36); *Jacob Philip*, f. 1769, † 1808, rusthåll. i Hagby; & *Clas Ulric*, f. 1774, † 1828, d:o.
- 4g:3. *Olof Jonsson*, f.  $^{7}_{/4}$  1735, †  $^{18}_{/8}$  1811; rusthåll. i Hagby, hddom., rdgman; g. m. *Lena Hansdtr*, f.  $^{4}_{/10}$  1741, †  $^{10}_{/2}$  1814. — Söner: *Waste Olofsson*, f. 1761, † 1798 i Kummelby; *Jonas Olofsson*, f. 1768; & *Olof (Olofsson, sedan) Hertzman*, f. 1771, † 1816 i Kummelby.
- :4. *Anna Stina (Jonsdtr, sedan) Hertzman*, f.  $^{18}_{/10}$  1737, †  $^{11}_{/10}$  1757; g.  $^{80}_{/12}$  1756 m. *Noach Dan-danell*, logarfv. i Srkgp.
- :5. *Brita Jonsdtr*, f.  $^{20}_{/12}$  1740, †  $^{8}_{/12}$  1783; g.  $^{12}_{/10}$  1760 m. *Nils Nilsson* i Bjärby (Styresta), †  $^{17}_{/8}$  1783.
- :6. *Maria Jonsdtr*, f.  $^{2}_{/12}$  1743, †  $^{2}_{/1}$  1809; g.  $^{17}_{/10}$  1762 m. (sin inormors äldre halvesysters *Ingrid Ingewaldsdtrs*, 13:246 sonson) *Lars Persson* i Hagby, f.  $^{21}_{/8}$  1736, †  $^{1}_{/2}$  1795. — Söner: *Per Larsson* i Hagby, f. 1763, † 1835 (far till *Johan Anton Persson*, sedan *Hertzman*, f. 1798, † 1866, vdhfd.); & *Jonas Larsson* i Hagby, f. 1769, † 1828, hddom.
- :7. *Cajsa Lisa Jonsdtr*, f.  $^{4}_{/8}$  1752, † före 1781; g.  $^{5}_{/10}$  1769 m. *Bengt Bengtsson* (fr. Kuddby).

## Äldre spinnsidan Wallberg.

## tab. 7.

- 3--:6. *Brita Persdtr*, se tab. 1, dp.  $\frac{25}{1}$  1706, †  $\frac{11}{10}$  1766 i Hörstorp (Östra Ryd); g.  $\frac{18}{10}$  1721 m. *Anders Håkansson* i Hörstorp, f. 169(4), †  $\frac{14}{10}$  1769, hddom.

## Barn [4e:1—4e:9]:

- 4e:1. *Håkan Andersson*, dp.  $\frac{28}{1}$  1725, †  $\frac{4}{10}$  1726.  
 --:2. *Per Andersson*, f.  $\frac{20}{10}$  1727; bonde i Å s:n.  
 --:3. *Jacob (Andersson, sedan) Wallberg*, f.  $\frac{11}{11}$  1729, † barnl.  $\frac{20}{11}$  1781; bag. i Sthm; g. m. *Catharina (Floor, 11:181, f.) Djurberg (7:157)*, f. 1715, † 1786.  
 --:4. *Anders Andersson* i Hörstorp, f.  $\frac{25}{1}$  1732; nämn-deman.  
 --:5. *Christina Andersdtr*, f.  $\frac{10}{1}$  1735; g.  $\frac{7}{10}$  1752 m. *Olof Svensson* i Grefsta, nämndem.  
 --:6. *Brita Andersdtr*, f.  $\frac{24}{7}$  1738; g.  $\frac{10}{10}$  1758 m. *Anders Jonsson* i Blista.  
 --:7. *Maria Andersdtr*, f.  $\frac{8}{1}$  1741, † barn.  
 --:8. *Catharina Andersdtr*, f.  $\frac{7}{1}$  1744, † före modern.  
 --:9. *Maria Andersdtr*, f.  $\frac{13}{10}$  1748; g.  $\frac{22}{10}$  1765 m. *Måns Jonsson* i Hörstorp.

## Yngre spinnsidan Wallberg.

## tab. 8.

- 3--:7. *Karin Persdtr*<sup>11</sup>, se tab. 1, dp.  $\frac{10}{10}$  1709, †  $\frac{12}{11}$  1782 i Bromma (Motala s:n); g. 1.  $\frac{20}{1}$  1726 m.

---

<sup>11</sup>Kallas någon gång än Wallberg & än Hertzman.

(enkl.) *Per Håkansson*<sup>12</sup>, f. <sup>29</sup>/<sub>10</sub> 1686 i Säfvesta (Kuddby s:n), † <sup>5</sup>/<sub>10</sub> 1738 i Hersberga, rusthåll. i Stora Torlunda (Löt s:n), nämndem.; 2. <sup>24</sup>/<sub>10</sub> 1739 m. (enkl.) *Nils Olofsson Thunström*<sup>13</sup>, f. 1704 i Tuna s:n (Srmlid), † <sup>5</sup>/<sub>10</sub> 1762 i Motala Aspegård, mjöln. i Bubbetorpetorp (Östra Ryd) än 1743 & redan 1749 i Motala Aspegård, nämndem.

Barn [4f:1—4f:6],

deraf 4 [4f:1—4f:4] i 1:a & 2 [4f:5—4f:6] i 2:a giftet:  
4f:1. *Hans (Persson, sedan) Wallberg*, f. <sup>9</sup>/<sub>10</sub> 1729, † <sup>29</sup>/<sub>10</sub> 1761; mjöln. i Öjebro (Herrberga s:n), kyrkvård; g. <sup>18</sup>/<sub>10</sub> 1757 m. *Brita Stina Falk*, i dess

---

<sup>12</sup>G. 1. 1712 m. *Rebecca Johansdtr*, f. 167(5), † 1725 (enka eft. *Måns Larsson* i Stora Torlunda, f. 164(7), † 1711), m. hvilken sonen *Håkan Persson*, f. <sup>24</sup>/<sub>11</sub> 1714, g. <sup>25</sup>/<sub>10</sub> 1739 m. (sin stjufmors systerdtr) *Eva Olofsdtr* (4a:3 ofvan).

<sup>13</sup>G. 1. <sup>19</sup>/<sub>10</sub> 1729 m. *Salome Zachrisdtr Köller*, † <sup>5</sup>/<sub>10</sub> 1738 (enka eft. *Håkan Andersson* i Bubbetorpetorp, drunkn. <sup>21</sup>/<sub>10</sub> 1727), m. hvilken barnen (*Thunström*): *Salome*, f. <sup>14</sup>/<sub>10</sub> 1730, g. <sup>4</sup>/<sub>10</sub> 1749 m. *David Håkansson* fr. Björke (Motala s:n); *Nils*, f. <sup>9</sup>/<sub>11</sub> 1732, † <sup>20</sup>/<sub>10</sub> 1791 i Björke, mjöln. i Öjebro (Herrberga s:n), g. 1. <sup>24</sup>/<sub>10</sub> 1762 m. (sin stjufrors, 4f:1 nedan, enka) *B. C. Falk*, 2. <sup>4</sup>/<sub>11</sub> 1782 m. *Greta Andersdtr* fr. Björke (omg. <sup>30</sup>/<sub>11</sub> 1792 m. *Magnus Jönsson*); *Valentin*, f. <sup>4</sup>/<sub>10</sub> 1735, † <sup>25</sup>/<sub>10</sub> 1777 i Hersberga, mjöln. i Mjölby, rusthåll. i Hersberga, g. <sup>29</sup>/<sub>10</sub> 1760 i Motala m. *Lisa Larsdtr Bromander*, f. <sup>20</sup>/<sub>7</sub> 1742, † <sup>18</sup>/<sub>10</sub> 1779 (omg. <sup>27</sup>/<sub>12</sub> 1778 m. enkl. *Carl Stjerna*, insp.); & *Olof*, f. 173(7), † <sup>2</sup>/<sub>10</sub> 1738.



2:a (& mellersta) gifte<sup>14</sup>, f. 172(8), † <sup>16</sup>/<sub>1</sub> 1780. —  
Hade 2 söner: *Jacob*, f. <sup>20</sup>/<sub>11</sub> 1757, lefde 1780;  
& *Isac*, f. <sup>9</sup>/<sub>4</sub> 1760, † före 1780.

- 4f:2. *Kirstin Persdtr*, f. <sup>30</sup>/<sub>4</sub> 1732, antagl. † ung.  
--:3. *Ingrid Persdtr*, f. <sup>10</sup>/<sub>8</sub> 1734, † <sup>15</sup>/<sub>8</sub> 1735.  
--:4. *Brita (Persdtr, sedan) Wallberg*, f. <sup>22</sup>/<sub>9</sub> 1736,  
lefde enka 1780; g. <sup>20</sup>/<sub>8</sub> 1758 m. *Salomon Johansson* (13:3 not 8), f. <sup>29</sup>/<sub>7</sub> 1727, † <sup>13</sup>/<sub>8</sub> 1765,  
mjöln. i Motala.  
--:5. *Maria Nilsdtr Thunström*, f. <sup>24</sup>/<sub>9</sub> 1740, † <sup>8</sup>/<sub>1</sub>  
1791; g. <sup>13</sup>/<sub>10</sub> 1762 m. (sin halvbrors, se not 13  
ofvan, svåger) *Gabriel Larsson*, f. <sup>21</sup>/<sub>7</sub> 1740, †  
<sup>23</sup>/<sub>10</sub> 1782, mjöln. i Motala, kyrkvård.  
--:6. *Olof Nilsson Thunström*, f. <sup>13</sup>/<sub>1</sub> 1743, † <sup>21</sup>/<sub>8</sub> 1750.

### Wangelius (från Oppeby)<sup>1</sup>.

Stamfadern *Olof*, som lefde på 1500-talet, hade  
sonen *Börje Olsson*, bosatt i Wånga i Oppeby s:n,

<sup>14</sup>G. 1. <sup>7</sup>/<sub>10</sub> 1750 i Bjälbo m. *Olof Hellerström*, f. 17(19), † <sup>26</sup>/<sub>1</sub> 1756, mjöln. i Öjebro, & 3. <sup>24</sup>/<sub>8</sub> 1762 m. (sin 2:e mans stufvbror) *Nils Thunström* (se not 13 ofvan). Af hennes 7 barn [3 i 1:a, 2 (se ofvan) i 2:a & 2 i 3:e giftet] märkas: *Anna Cajsa Hellerström*, f. <sup>21</sup>/<sub>8</sub> 1753, g. m. (sin 1:e stufvbrors morbrors son) *Johan Hertzman* (se 4d:2 ofvan); *Olof Hellerström*, f. <sup>11</sup>/<sub>8</sub> 1755, mjöln. i Motala (än 1798) & g. der <sup>20</sup>/<sub>11</sub> 1785 m. *Brita Stina Löfgren*; & *Brita Elisabeth Thunström*, f. 1763, lefde 1780.

<sup>1</sup>Utan känt samband med släkten *Wangelius* fr. Wånga s:n.

bgrf.  $\frac{3}{8}$  1656 i Wadstena. Eft. födelseorten Wånga antogs släktnamn af hans son

**Tab. 1.**

3--1. *Magnus Wangelius*, f. 1612, †  $\frac{20}{10}$  1673; kollega i Wadstena  $\frac{3}{8}$  1643<sup>3</sup>, hosp.pred. der 1651, krkhrd. i Herresta 1664; g.  $\frac{11}{1}$  1646 m. *Elisabeth Månsdtr* fr. Rogslösa (6:190 not 1), †  $\frac{24}{1}$  1675.

**Barn [4:1—4:12]:**

4--1. *Anna*<sup>4</sup>, f. 164(7), †  $\frac{10}{8}$  1668; g.  $\frac{10}{10}$  1665 m. *Eric (Nilsson) Rogellius*<sup>4</sup>, f. 1640, †  $\frac{9}{8}$  1697, kollega i Wadstena 1664, domk.sysslom. i Linkpg 1672, krkhrd. i Hagebyhöga 1674.

--2. *Christina*<sup>5</sup>, f. omkr. 1650, bgrf.  $\frac{7}{8}$  1695; g. 1.  $\frac{24}{10}$  1669 m. *Elias Ambjörnsson*<sup>6</sup> fr. Wadst., f. 1637, †  $\frac{21}{8}$  1692, kollega i Linkpg 1665, hosp.pred. der 1669, krkhrd. i Hägersta 1689; 2.  $\frac{21}{11}$

---

<sup>3</sup>Fullmagten innehades 1886 af prot.sekret. V. *Temelman* (3:209).

<sup>4</sup>Hennes barn, *Kerstin*, dp.  $\frac{11}{8}$  1666, & *Nils*, dp.

$\frac{22}{8}$  1668, efterlefde 1678.

<sup>5</sup>G. 2. m. en till namnet okänd, bgrf.  $\frac{25}{8}$  1671, & 3. m. *Catharina Andersdtr Palm*, †  $\frac{7}{8}$  1699, enka eft. *Isac (Nilsson) Aschanius* (6:46 not 1), krkhrd. i Hagebyhöga.

<sup>6</sup>Barn: *Anna Ellædtr*, dp.  $\frac{27}{8}$  1672, †  $\frac{20}{8}$  1704, g.  $\frac{24}{8}$  1703 m. *Per (Månsson) Hegrellius*, kmnstr i Hägersta (omg. 1706 m. *Anna Nilsdtr*); *Samuel Eliæson*, f. 1675, † 1758 (14:39 not 2); *Magnus Eliæson*, f.  $\frac{20}{8}$  1689; & *Hans Eliæsson*.

<sup>7</sup>Enkl. eft. *Maria Månsdtr*, †  $\frac{7}{8}$  1668.

- 1693 (barnl.) m. *Arvid (Nilsson) Grenander*<sup>7</sup> (2:149), f. 1651, † <sup>10</sup>/<sub>1</sub> 1702, kmnstr i St. Lars 1685, d:o i Linkpg 1690, krkhrd. i Hägersta 1693.
- 4-:3. *Måns*, bgrf. <sup>11</sup>/<sub>10</sub> 1653.
- :4. en dtr, bgrf. <sup>22</sup>/<sub>10</sub> 1653.
- :5. *Maria*, dp. <sup>17</sup>/<sub>4</sub> 1652, bgrf. <sup>22</sup>/<sub>8</sub> s. å.
- :6. *Sara*, dp. <sup>12</sup>/<sub>12</sub> 1654, bgrf. <sup>22</sup>/<sub>8</sub> 1656.
- :7. *Jonas*, f. <sup>8</sup>/<sub>8</sub> 1657, † 1675 el. 1676 i Upsala; student.
- :8. *Anders*, f. 16(60?), † 1693; se tab. 2.
- :9. *Botila*, dp. <sup>2</sup>/<sub>11</sub> 1661, † <sup>20</sup>/<sub>7</sub> 1663.
- :10. *Nils*, dp. <sup>23</sup>/<sub>12</sub> 1663, † 1693; hofr.anskultant.
- :11. *Rebecca*, f. <sup>1</sup>/<sub>8</sub> 1668, † <sup>9</sup>/<sub>11</sub> 1722; g. <sup>9</sup>/<sub>1</sub> 1688 m. *Nils Hansson Svart* (14:212), f. 1661, † <sup>27</sup>/<sub>10</sub> 1722, rådm. i Wadst.
- :12. *Anna*, f. <sup>7</sup>/<sub>8</sub> 1670, † barnl. <sup>9</sup>/<sub>11</sub> 1746; g. 1. 1698 m. *Johan Fast*, † 1705 i Riga, kapt.löjtn. vid fortif.; 2. <sup>2</sup>/<sub>12</sub> 1722 m. *Olof Tempelman* (14:217), f. 1669, † <sup>21</sup>/<sub>8</sub> 1746, krkhrd. i Herresta.

## tab. 2.

- 4-:8. *Anders* (skrefs mest) *Månsson*, se tab. 1, antagl. f. senast 1660, bgrf. <sup>3</sup>/<sub>7</sub> 1693 i Linkpg; hdskrifv.; bodde i Ånesta (St: Lars); g. 168(5) m. *Ingeborg Jönsdtr*<sup>8</sup>, f. 1665, † <sup>9</sup>/<sub>8</sub> 1734.

<sup>7</sup>G. 1. <sup>10</sup>/<sub>11</sub> 1680 m. *Maria Danielsdtr Kempe*, bgrf. <sup>2</sup>/<sub>8</sub> 1685, m. hvilken sonen *Nils Grenander* (2:150), dp. <sup>3</sup>/<sub>1</sub> 1684.

<sup>8</sup>Dtr af *Jöns Andersson*, befalln.man, & syster till *Walborg Jönsdtr*, g. <sup>10</sup>/<sub>1</sub> 1682 m. *Bertil Roxman*, 1705 adlad *Roxendorff*.

Barn [5:1—5:3]:

- 5-:1. *Anna Elisabeth*, antagl. dp.  $^{14}/_4$  1686 i Linkpg, † der  $^{20}/_1$  1699.  
 --:2. *Magnus*, f. 1687, † 1737; se tab. 3.  
 --:3. *Christina*<sup>9</sup>, dp.  $^{18}/_{12}$  1688, †  $^9/_6$  1740; g.  $^9/_11$  1713 m. *Sven Bengtsson Dahl*, f. 168(4), †  $^{21}/_{12}$  1734, rusthåll. i Ånеста & sedan i Gummetorp (S:t Lars).

tab. 3.

- 5-:2. *Magnus*, se tab. 2, dp.  $^{12}/_2$  1687 i S:t Lars, † der  $^9/_12$  1737, då kmsarie »vid Kronobergslän», krigskmsarie; bodde i Sthm 1722 & 1727; g. m. *Elisabetta (Lisa) Gevers*, som efterleefde 1740 i Linkpg.

Barn [6:1—6:3]<sup>10</sup>:

- 6-:1. (antagl.) *Catharina Margareta*, f. 171(5), † barnl.  $^{10}/_5$  1785 i Åsby (Rogslösa)<sup>11</sup>; g. der  $^{11}/_7$  1756 m. *Johan Herrstrand*<sup>12</sup>, f. 169(1), †  $^{19}/_4$  1770 i Åsby, för.  
 --:2. *Anna Catharina*, dp.  $^{27}/_4$  1725 i Sthm.  
 --:3. *Eberhard*, dp.  $^9/_6$  1727 i Sthm.

<sup>9</sup>Barn (*Dahl*): *Anders*, f.  $^{14}/_2$  1714; *Olof*, f.  $^{29}/_{10}$  1715; *Catharina*, f.  $^6/_10$  1717; *Anna Lisen*, f.  $^7/_10$  1720; *Magnus*, f.  $^{17}/_5$  1723; & *Christina*, f.  $^{29}/_5$  1726.

<sup>10</sup>Männe ock: *Maria Elisabeth Constantia Wangelia*, g.  $^{20}/_4$  1740 i Sthm m. *Jöns Asplund*, skomak. der (än 1749).

<sup>11</sup>Vid bouppteckn.  $^{10}/_6$  s. å. säges, att hon dog utan bröstarfvingar; »ej heller äro några veterliga arfvingar här på orten».

<sup>12</sup>G. 1.  $^{11}/_1$  1718 i Rogslösa m. *Maria Zemel*, f. 168(3), †  $^{29}/_5$  1755.

**Weidman** (Weidenhjelm. Lagerheim).

Stamfadern *Lars*, som lefde i slutet af 1500-talet & bodde i Calmar, hade sonen

**tab. 1.**

2-:1. *Arvid Larsson*, f. 15(87?), † <sup>3</sup>/<sub>8</sub> 1647; handelsm. & borgmäst. i Söderköping; g. 161(8?) m. *Catharina Utter*<sup>1</sup>, i dess 2:a gifte<sup>2</sup>, f. <sup>9</sup>/<sub>8</sub> 1598, † <sup>28</sup>/<sub>10</sub> 1677<sup>3</sup>.

Barn [3:1—3:5]:

3-:1. *Ingeborg Arvidsdtr*, f. 16(19?), † 165(8); g. 1645 m. (sin halfsysters svåger) *Joachim Wibling* (se nedan), f. 1610 el. 1617, † 1675, borgmäst. i Srkpg.

--:2. *Botvid Arvidsson*; se tab. 2.

--:3. *Lars Arvidsson Weidman*, f. 1622, † 1669; se tab. 4.

--:4. *Henric Arvidsson*, † 1675; se tab. 5.

--:5. *Elisabeth Arvidsdtr*<sup>4</sup>, antagl. f. omkr. 1630, † <sup>19</sup>/<sub>4</sub> 1700; g. 1. 16(50?) m. *Jonas Stegman*; 2. 165(5?) m. *Olof Jonsson*, † <sup>21</sup>/<sub>10</sub> 1689, rådm. i Srkpg.

---

<sup>1</sup>Dtr af *Per Månsson Utter*, sekret., den bekante släktforskaren, & *Margareta Andersdtr*.

<sup>2</sup>G. 1. 1615 m. *Henric Ericsson Kruus*, tullnär i Calmar, m. hvilken dtrn *Helena Kruus*, f. 161(6?), † 1674, g. 1635 m. *Herman Wibling* (se nedan).

<sup>3</sup>Då hon uppgifves haft 74 ättlingar.

<sup>4</sup>Hade 12 barn, deraf i 1:a giften (*Stegman*) 2: *Salomon*, lefde än 1701; & *Catharina*, f. 1653, †

## tab. 2.

- 3-:2. *Botvid Arvidsson*, se tab. 1, antagl. f. omkr. 1620 & † före  $\frac{1}{2}$  1660; bodde i Srkpg; g. m. *Karin Henricsdtr Kruus*<sup>5</sup>, f. 1625, †  $\frac{1}{2}$  1688.

Barn [4a:1—4a:3]:

- 4a:1. *Johan Botvidsson*, f. 1650, † 1703; se tab. 3.  
 --:2. *Elisabeth Botvidsdtr*, f. 1654, † og.  $\frac{30}{1}$  1671.  
 --:3. *Samuel Botvidsson*, f. 1657, † 1695; fil. m:r, krkhrd. i Mogata; g. 1693 m. *Anna Larsdtr Arenander* (fr. Barösund)<sup>6</sup>, † 1717.

barnl.  $\frac{18}{4}$  1683, g.  $\frac{22}{11}$  1682 m. *Eric Jönsson Berg* (omg.  $\frac{22}{11}$  1683).

Af 10 barn i 2:a giftet kallade sig de uppvuxna *Söderberg*: *Arvid*, †  $\frac{26}{1}$  1667; *Jonas*, f. 165., † 1731, handelsm. & jernväg. i Sthm, g. 1. 1690 m. *Gertrud Lindebohm*, † barnl. 1691, & 2. 1694 m. *Margareta Hubert* (11:327 not 2), f. 1677, † 1765, hvilkas ättl:r bodde i Hernösand & Jemtl. (sonen *Veit* hade 2 söner: *Jonas*, svärfar till *Adolph Westman* (3:237 & 9:453), & *Johan*, hvars son *Veit* blef g. 1803 m. sin stjufmors dtr *Maria Magd. Burman* (4:252 not 1), farföräldrar till *Maria Söderberg*, g. *Grenholm*, 6:169); *Peter*, lefde än 1701; *Brita*, f. 1662, † 1698, g. 1691 m. *Daniel Bengtsson Dahlman*, sadelmak. i Srkpg (omg.); *Elisabeth*, f. 1663, † 1664; *Gabriel*, f. 1665, † 1706, handelsm. i Srkpg; en dtr, dödf. 1666; *Olof*, f. 1668, † 1669; *Herman*, f. 1670, † 1713 i Srkpg; & *Lars*, f. 1673, lefde än 1701.

<sup>5</sup>Omg.  $\frac{18}{1}$  1661 m. *Magnus (Sunesson) Eneroot*, f. 1634, † 1697, borgmäst. i Srkpg, omg. m. *Gertrud Knutsdtr* (se *Lagerblad*), m. hvilken sönerna *Knut*, f. 1689, † 1773, borgmäst.; & *Daniel* (8:32), f. 1692, † 1771, hdhfd.

<sup>6</sup>G. 1. 1684 m. *Lars Wangel*, f. 1636, † 1692, krkhrd. i Mogata.

## tab. 3.

4a:1. *Johan Botvidsson*, se tab. 2, f. 1650, bgrf.  $\frac{10}{7}$  1703; faktor i Srkpg; g.  $\frac{9}{10}$  1679 m. *Sigrid Jacobsdtr*, †  $\frac{20}{12}$  1736.

Barn [5a:1—5a:7]:

5a:1. *Catharina Johansdtr*, f.  $\frac{7}{1}$  1681; g.  $\frac{17}{8}$  1699 m. *Johan Gustafsson Jansonius*, kŗ.befalln.man.

--:2. *Johan Jacob* (skref sig) *Botvidsson*, f.  $\frac{12}{1}$  1683, † 1735; tullinsp. vid Barösund.

--:3. *Botvid Johansson*, f.  $\frac{22}{12}$  1684.

--:4. *Nils* (skref sig) *Botvidsson*, f.  $\frac{24}{11}$  1685, †  $\frac{28}{1}$  1740 i Srkpg.

--:5. *Elisabeth Johansdtr*, f.  $\frac{18}{4}$  1688.

--:6. *Samuel Johansson*, f.  $\frac{2}{1}$  1692.

--:7. *Sigrid Johansdtr*, f.  $\frac{4}{11}$  1697; var 1727 antagl. g. m. *Jöns Bock*, fiskal i Waldemarsvik.

## tab. 4.

3-:3. *Lars Arvidsson* (kallade sig) *Weidman*, se tab. 1, f. 1622, bgrf.  $\frac{7}{4}$  1669 i Sthm; kamrer der; g.  $\frac{9}{7}$  1649 i Nrkg m. *Elisabeth Kling* (13:182 not 2)<sup>1</sup>, bgrf.  $\frac{20}{1}$  1665 i Sthm.

Barn [4b:1—4b:9]<sup>2</sup>:

4b:1. *Arvid*<sup>3</sup>, dp.  $\frac{28}{1}$  1651.

<sup>1</sup>Dtr af *Nils Jonsson* (13:182), † 1663, borgmäst. i Nrkg m. m., & *Elisabeth Jaspersdtr*, † 1666.

<sup>2</sup>3:e barnet föddes i Nrkg, de öfriga i Sthm.

<sup>3</sup>En annan än *Arvid Larsson*, † 1703, tullnär & rådm. i Srkg; g. der 1662 m. *Beata Hansdtr*, f. 164(2), † 1707. Deras son *Anders Arvidsson*, f. 1667, †  $\frac{28}{11}$  1711, blef tullnär i Srkg & g. der 1691 m. *Stina Christersdtr*, †  $\frac{8}{11}$  1711.

- 4b:2. *Nils*, dp.  $\frac{10}{8}$  1652; ränt- & proviant-mäst. i Narva; g.  $\frac{20}{8}$  1679 i Sthm m. h:u *Christina Hult*<sup>10</sup>, † enka 1722.
- :3. *Johan* (Anr. 4:570), dp.  $\frac{10}{4}$  1654; aud. — Stamfar för yngre ätten *Lagerheim*.
- :4. ett barn, dp.  $\frac{22}{8}$  1655.
- :5. *Lars*,  $\frac{22}{8}$  1694 adlad *Weidenhjelm* (Anr. 4:571), dp.  $\frac{15}{8}$  1656, †  $\frac{1}{11}$  1709; major. — Stamfar för ätten *Weidenhjelm*.
- :6. *Måns*, dp.  $\frac{22}{8}$  1657.
- :7. *Jesper*, dp.  $\frac{4}{8}$  1659.
- :8. *Carl*, dp.  $\frac{9}{4}$  1664; g. 1690 m. *Elisabeth Klint*.
- :9. ett barn, dp.  $\frac{20}{4}$  1665.

## tab. 5.

- 3-:4. *Henric Arvidsson*, se tab. 1, f. 162(5?), †  $\frac{9}{4}$  1675; befalln.man vid Finspång; g. m. *Karin Larsdtr*.

## Dotter:

- 4c:1. *Elsa Henriksdtr*, f.  $\frac{24}{1}$  1666 i Srkpg.

**Wennerberg. 4:267.**

Förste namnbärarnes far *Olof Nilsson* i Lärkebo, dp.  $\frac{1}{12}$  1734, †  $\frac{21}{8}$  1812, var son af *Nils Ericsson*, f. 170(1), † 1768, & *Ingrid Ericsdtr*, f. 170(7), g. 172(7), † 1766, som var dtr af *Eric Thorbjörnsson* i Lärkebo (bodde der redan 1688) & *Anna Bengts-*

<sup>10</sup>Syster till *Elisabeth Hult*, g. m. *Casper Christophersson* (8:121 *Cederholm*).



*dtr*, hvilka makar alltså endast äro förfäder på spinnidan. Men deras ofvannämnde måg var son af *Eric Ambjörnsson*<sup>1</sup>, hvars far *Ambjörn* alltså är släktens äldste till namnet kände stamfar på svärdssidan, såvida han ej var son af en äldre *Eric Ambjörnsson*, f. 161(8), † <sup>20</sup>/<sub>10</sub> 1707 i ÖstBjörke & då kallad »gamle hofmannen» (antagl. = sköldknekt). Dennes far *Ambjörn* (d. ä.) lefde gifvetvis redan i slutet af 1500-talet.

## Wentzlavius.

### tab. 1.

- 1-:1. *Anders Wentzlavius* (el. *Wentzlav*), † 1720; tygbered., öfv.skär., klädesfaktor i Nykpg; g. 1. <sup>10</sup>/<sub>11</sub> 1678 i Nrkpg m. *Magdalena (Malin) Larsdtr Dahlström* (13:233 not 7), dp. der <sup>12</sup>/<sub>1</sub> 1650, † 1705; 2. <sup>8</sup>/<sub>11</sub> 1707 i Sthm m. *Margareta Ptoen* (14:159), † 1720.

Barn [2:1—2:8],

deraf 4 [2:1—2:4] i 1:a & 4 [2:5—2:8] i 2:a giftet:

- 2-:1. *Joachim*, f. 1679, † 1754; se tab. 2.  
 --:2. *Magdalena*, f. 1686, † <sup>20</sup>/<sub>10</sub> 1710; g. 1707 m. *Carl Gottfrid* (1724 adl.) *von Drachstedt* (11:95), f. 1674, † 1732, major.  
 --:3. *Catharina*, † 1737; g. m. (& <sup>22</sup>/<sub>1</sub> 1736 sk. fr.) *Johan Careel*, kapten, jägmäst.

<sup>1</sup>Bodde antagl. 1697 i i WestBjörke & 1706 i Öst-Björke, båda i Björke s:n & Wäne h:d (liksom Lärkebo).

2-:4. *Susanna*; g.  $\frac{9}{10}$  1714 i Sthm m. *Nils Appelgren*,  
skrädd.

--:5. *Anders*, f. 1710, †  $\frac{24}{10}$  1738; student.

--:6. *Johan Casper*, f. 1714; sadelmak. 1742.

--:7. en dtr, † 1717.

--:8. ett barn, † 1719.

tab. 2.

2-:1. *Joachim*, se tab. 1, dp.  $\frac{19}{10}$  1679 i Nrkg, †  
1754; färg. i Finl. (var  $\frac{11}{11}$  1719 i Linkpg), sedan  
färg., klädesfabr. & rådm. i Nykg; g. m. *Maria*  
*Loo*, † 1746.

Barn [3:1—3:8]:

3-:1. *Magdalena Margareta*; g.  $\frac{26}{10}$  1734 i Nykg m.  
*Johan Fredric(sson) Wahlberg* (14:229), f. 1704,  
† 1748, t. f. ldkamrer på Gotl.

--:2. *Joachim*, f. 17(10?), † 1756; se tab. 3.

--:3. *Johan*, dp.  $\frac{20}{11}$  1719 i Linkpg.

--:4. *Per*, f. 1722, † 1804; se tab. 4.

--:5. ett barn, † 1725.

--:6. ett barn, † 1725.

--:7. *Fredric*, dp.  $\frac{11}{11}$  1727, † s. å.

--:8. en son, † 1740.

tab. 3.

8-:2. *Joachim*, se tab. 2, antagl. f. senast 1710, † 1756;  
kapellpred. i Nacka.

Son<sup>1</sup>:

4a:1. *Joachim Didric*, dp.  $\frac{16}{10}$  1738 i Nykg.

<sup>1</sup>Döttrar här voro kanske: *Anna Maria*, f. 173(7),  
† barnl. enka  $\frac{4}{11}$  1809 i Sthm, g. 2. 1767 der m.  
*Carl Magnus Fernqvist*, svarfv.; & *Hedvig*, lefde og.  
1809 (då hon var systemens enda arfv.).

## tab. 4.

- 3--4. *Per*, se tab. 2, f. 1722, † 1804; skönfärg. & klädesfabr. i Nykpg; g. 1. m. *Anna Margareta Fletbe*<sup>a</sup>, f. 1723, † 1763; 2. m. *Catharina Lundberg*, f. 1729, † 1813.

Barn [4b:1—4b:6],

- deraf 5 [4b:1—4b:5] i 1:a & 1 [4b:6] i 2:a giftet:  
 4b:1. *Anna Margareta*, f. 1748, † s. å.  
 --:2. *Maria Christina*, f. 1749, † 1751.  
 --:3. *Hedvig*, f. 1751, † og. 1820.  
 --:4. *Anna Maria*, f. 1754, † s. å.  
 --:5. *Magdalena Margareta*<sup>a</sup>, f. 1755, † 1837; g. m. *Sven Petter Arrhenius*, f. 1750, † 1804, färg. & fabr. i Nykpg.  
 --:6. *Joachim*, f. 1767, † ung.

---

<sup>a</sup>Dtr af *Hans Fletbe*, f. 1687, † 1767, ldgewaldiger i Nykpg, & *Emerentia Hedenberg*, f. 1689, † 1771 (som var dtr af *Eric Hedenberg*, ldgewaldiger i Srmld, & *Margareta Movitz*, g. 1685 i Nykpg, enl. anteckningar ur en nu förkommen kyrkbok, se 9:405 not 2 & 14: 162 not 1), samt syster till *Magd. Ellisab. F.*, g. *Palmær* (8:325), *Emerentia F.*, g. *Aschan* (6:50), & *Johan F.* (6:55).

<sup>a</sup>Efterlemnade 4 barn (*Arrhenius*): *Catharina Helena (Karin)*, f. 1785, † og. 1862; *Hedvig Christina (Hedda)*, f. <sup>6</sup>/<sub>11</sub> 1787, † og. <sup>80</sup>/<sub>1</sub> 1871; *Per*, f. 1790, † 1854, insp. i Upl.; & *Carl*, f. 1793, † 1845, färg.ges.

**Werner** (i Wadstena).

Stamfadern *Johan Werner* lefde i slutet af 1500-talet & bodde i Jägerndorf (Tyskl.). Till Sverige inflyttade hans son

**tab. 1.**

- 2-:1. *Johan Johansson Werner*, bgrf.  $^{10}/_8$  1656 i Wadstena; mål. & konterfej. der; g. 163. m. *Karin Arvidsdtr* (6:189), f. 161(6), bgrf.  $^{27}/_4$  1690 i Mathem (Östra Tollsta).

[Barn 3:1—3:6]:

- 3-:1. *Johan*, † 169(2); se tab. 2.  
 --:2. *Henric*, lefde  $^{29}/_7$  1667.  
 --:3. *Elisabeth*<sup>1</sup>, f. 163(5), bgrf.  $^{2}/_8$  1695; g. m. *Peter Bengtsson Holm*, dp.  $^{5}/_{12}$  1638, bgrf.  $^{26}/_{11}$  1691, bildhugg., bosatt i Mathem.  
 --:4. *Anna*<sup>2</sup>, f. 163(8), bgrf.  $^{7}/_8$  1725 i Östra Tollsta; g. der  $^{18}/_{10}$  1675 m. *Jonas Jacobsson Asp*, f. 164(5), † 1735 i Östra Tollsta, skrädd. i Skeninge (än 1695).  
 --:5. *Kirstin*, lefde og.  $^{28}/_7$  1667.  
 --:6. *Maria*<sup>3</sup>, f. 16(49), † 1714 i Mathem; g. m. (sin <sup>1</sup>Barn (Holm): *Brita*, f. 1666, † 1696, g. m. *Johan Svensson* i Mathem (son *Sven Johansson*, f. 1691); *Maria*, f. 167(5), † og. 1693; & *Bengt*, f. 1678.  
<sup>2</sup>Barn (Asp): *Jacob*, dp.  $^{18}/_{11}$  1675; *Sara*, dp.  $^{8}/_7$  1677, g.  $^{11}/_4$  1702 m. *Mårten Jörgensson Törnqvist*, befalln. man på Nybble i Sya (son *Josua*, dp.  $^{9}/_1$  1704); *Maria*, dp.  $^{20}/_{12}$  1679; *Catharina*, dp.  $^{9}/_8$  1682, †  $^{24}/_4$  1685; & *Johan*, dp.  $^{21}/_8$  1686, †  $^{2}/_7$  1691.  
<sup>3</sup>Barn (Holm): *Brita*, g.  $^{10}/_{11}$  1695 m. *Måns Andersson* i Mathem; *Johan*, dp.  $^{11}/_8$  1682, bgrf.  $^{20}/_8$  1688;

systems ?svåger) *Eric Bengtsson Holm*, f. 16(40),  
bgrf. <sup>17</sup>/<sub>8</sub> 1695, bildhugg., bosatt i Mathem.

**tab. 2.**

- 3-:1. *Johan*, se tab. 1, † 169(2); mål. & konterfej. i  
Grenna, rådm. der 1667, borgmäst. der 1675;  
g. 2. m. *Sigrid Persdtr Wircknæa*<sup>4</sup>.

Barn [4:1—4:2],

deraf 1 [4:1] i 1:a & 1 [4:2] i 2:a giftet<sup>5</sup>.

- 4-:1. *Johan*, † 1700; se tab. 3.

--:2. *Catharina*, lefde og. <sup>29</sup>/<sub>1</sub> 1694.

**tab. 3.**

- 4-:1. *Johan*, se tab. 2, † 1700; rådm. i Grenna 1689,  
rdgman 1697. — Hans ättl:r äro ej fullständigt  
kända, men enl. Smålands släktbok (af Lager-  
gren) hade han 2 söner: 5:2. *Carl Magnus*, f.  
1695, mönst.skrifv. (far till 6b:1. *Cornelius*), &  
5:1. *Johan*, löjtn., far till 6a:1. *Johan*, f. 1731,  
† 1762, handl. i Grenna, hvars son 7:1. *Johan*,  
skomak. i Grenna & g. m. *Brita Sophia Frin-  
ström*, blef far till 8:1. *Johan Peter*, f. 1797, †  
1865, krkhrd. i Jerstorp & g. m. *Amalia Eme-  
rentia* (Mellberg, f.) *Berzelius* (5:146), hvars  
son 9:1. *Johan* bodde i Jönkpg 1870.

---

& *Catharina*, dp. <sup>14</sup>/<sub>10</sub> 1691, † <sup>2</sup>/<sub>8</sub> 1749, g. m. *Gustaf  
Bengtsson* i Mathem, f. 1683, bgrf. <sup>29</sup>/<sub>8</sub> 1748, rusthåll.  
& nämndem.

<sup>4</sup>Omg. 169(3) m. *Petter Eklin*, laglås.

<sup>5</sup>Kanske ock *Sven Werner*, som var död <sup>18</sup>/<sub>8</sub> 1699,  
men lefde i Sthm <sup>9</sup>/<sub>11</sub> 1683, då han hade arfjord i  
Huseby vid Grenna, »der han var hemma».

## Wettergren.

Stamfadern *Nils*, som lefde 1675, hade sonen

### tab. 1.

- 2--:1. *Nils Nilsson*, f.  $\frac{1}{1}$  1675 i Westra Ny s:n, †  $\frac{11}{8}$  1739 i Djurkälla Oxelgård (Motala s:n), der han bodde redan 1708; kanske g. m. *Maria Andersdtr*, f. 168(1), †  $\frac{4}{1}$  1756 i Ullevi (Örberga). -- Släktnamnet antogs af 5 bland hans

Barn [3:1—3:9]<sup>1</sup>:

- 3--:1. *Nils Nilsson*, f. 170(5), † 1775; se tab. 2.  
 --:2. *Johan Wettergren*, f. 1708, † 1780; se tab. 12.  
 --:3. *Anders Wettergren*, f. 1711, † 1759; se tab. 15.  
 --:4. *Sven Wettergren*, f. 1713, † 1756; se tab. 16.  
 --:5. *Kerstin Nilsdtr*, f.  $\frac{14}{8}$  1717, antagl. † ung.  
 --:6. *Anna Nilsdtr*, f.  $\frac{4}{8}$  1720, †  $\frac{18}{1}$  1785; g.  $\frac{8}{8}$  1740 m. *Håkan Larsson*, f. 1707, †  $\frac{14}{4}$  1768, hmnseg. i Kasta (Örberga).  
 --:7. *Lars Wettergren*, f. 1722, † 1776; se tab. 18.  
 --:8. *Maria (Nilsdtr) Wettergren*<sup>2</sup>, f.  $\frac{2}{1}$  1726, †  $\frac{6}{1}$  1773; g.  $\frac{8}{8}$  1749 m. *Johan (Johansson, sedan) Jansson*<sup>3</sup>, f. 172(4), †  $\frac{28}{4}$  1802, handelsm. & rådm. i Wadstena, godseg.

---

<sup>1</sup>De 8 yngsta föddes i Djurkälla.

<sup>2</sup>Af 11 barn (*Jansson*) efterlefde blott 2: *Ulrica Sophia*, g. *Kinnander* (6:222), & *Carl Jacob*, f. 1770, † 1822, eg. af Kalivesta & g. 1799 m. *Maria Cath. Schoutnabb* (8:381 not 2), hvilka hade 4 barn (*Jansson*), däraf *Anders Niclas* (7:387, 8:382 & 4:260), kmsldmät.

<sup>3</sup>Omg. 1776 m. *Cath. Marg. Eberstein* (6:128), m.

3-:9. *Catharina Nilsdtr*, f.  $^{29}/_{11}$  1732, †  $^{1}/_{12}$  s. å.

tab. 2.

3-:1. *Nils Nilsson*, se tab. 1, f. 170(5), †  $^{11}/_{10}$  1775; hmnseg. i Ullevi (Örberga); g.  $^{20}/_{1}$  1734 m. *Lena (Jonsdtr) Nyberg*, f.  $^{6}/_{12}$  1715, †  $^{20}/_{17}$  1767. — Slägtnamnet upptogs af de 2 äldsta bland hans Barn [4a:1—4a:4]:

- 4a:1. *Nils Wettergren*, f. 1734, † 1794; se tab. 3.  
 --:2. *Jonas Wettergren*, f. 1739, † 1807; se tab. 11.  
 --:3. *Johan Nilsson*, f.  $^{20}/_{11}$  1742, †  $^{6}/_{9}$  1748.  
 --:4. *Lena Nilsdtr*, f.  $^{20}/_{9}$  1751, †  $^{20}/_{11}$  s. å.

tab. 3.

4a:1. *Nils (Nilsson) Wettergren*, se tab. 2, f.  $^{10}/_{11}$  1734, †  $^{20}/_{3}$  1794 i Hånger (Källsta); insp.; g. 1.  $^{9}/_{11}$  1765 m. *Eva Helena Hagström* (14:87 not 2), f.  $^{21}/_{9}$  1749, †  $^{6}/_{3}$  1777; 2.  $^{12}/_{10}$  1777 m. *Eva Elisabeth Rinman* (12:403), f.  $^{21}/_{9}$  1745, †  $^{17}/_{3}$  1821.  
 Barn [5a:1—5a:3],

- deraf 2 [5a:1—5a:2] i 1:a & 1 [5a:3] i 2:a giftet:  
 5a:1. *Nils Gustaf*, f.  $^{20}/_{10}$  1766, †  $^{1}/_{3}$  1784; gymnasist.  
 --:2. *Ulrica Sophia*, f.  $^{9}/_{3}$  1773, †  $^{20}/_{3}$  1776.  
 --:3. *Henric Olof*, f. 1781, † 1847; se tab. 4.

tab. 4.

5a:3. *Henric Olof*, se tab. 3, f.  $^{20}/_{4}$  1781, †  $^{12}/_{3}$  1847; kr.länsn. i Bankekind; g. 1.  $^{12}/_{10}$  1802 m. *Ulrica Charlotta Luthman*, f.  $^{12}/_{3}$  1780, †  $^{21}/_{9}$  1818; 2.  $^{20}/_{1}$  1822 m. *Maria Catharina Sundstedt*, f. Boh-

hvilken dtrn *Johanna Christina Jansson* (6:128 not 2), f.  $^{14}/_{1}$  1784, g. *Rosenborg*.

man, f.  $\frac{2}{8}$  1791, †  $\frac{12}{8}$  1837; 3.  $\frac{28}{8}$  1838 m.  
*Märtha Sophia Aurell* fr. Köping, f.  $\frac{28}{8}$  1783,  
 † enka.

Barn [6a:1—6a:7]<sup>4</sup>,

deraf 5 [6a:1—6a:5] i 1:a & 2 [6a:6—6a:7] i 2:a giftet:  
 6a:1. *Eva Charlotta Carolina*, f.  $\frac{17}{8}$  1803, † og.  $\frac{4}{1}$   
 1881.

--:2. *Carl Wilhelm*, f.  $\frac{28}{8}$  1804, †  $\frac{12}{8}$  1805.

--:3. *Carl Jacob*, f. 1806, † 1879; se tab. 5.

--:4. *Wilhelm August*, f. 1810, † 1876; se tab. 10.

--:5. *Ulrica Wilhelmina*, f. 1812, † og.  $\frac{24}{12}$  1837.

--:6. *Hilda Charlotta Josephina*, f.  $\frac{11}{8}$  1824; bor i  
 Sihm.

--:7. *Henric Leonard*, f.  $\frac{22}{11}$  1830, † og.  $\frac{4}{8}$  1886;  
 apotek. i Eskilstuna.

tab. 5.

6a:3. *Carl Jacob*, se tab. 4, f.  $\frac{30}{4}$  1806, †  $\frac{7}{1}$  1879;  
 med. d:r, kir. m:r, fält- & reg.-läk., R. N. O.,  
 R. W. O.; g.  $\frac{5}{8}$  1838 m. *Henrica Amanda*  
*Örn* (10:555), f.  $\frac{20}{10}$  1818, †  $\frac{20}{8}$  1904.

Barn [7a:1—7a:9]:

7a:1. *Carl Henric Gustaf*, f.  $\frac{15}{1}$  1839, † og.  $\frac{27}{8}$  1874;  
 löjtn. vid Dalreg.

--:2. *Carl Elis Wilhelm*, f. 1840; se tab. 6.

--:3. *Carl Ludvig Fredric*, f. 1842; se tab. 8.

--:4. *Carl Hjalmar Axel*, f.  $\frac{28}{8}$  1844, †  $\frac{8}{1}$  s. å.

---

<sup>4</sup>Möjligen hörde till denna gren *Carl Anders Emil*  
*Wettergren*, f. 1844, † 1906, br. insp., g. 1879 m.  
*Selma Carolina Widoff* (9:490), f. 1842, som efter-  
 lefde m. sonen *Carl Axel*, f. 1880.



- 7a:5. *Henrica Elisabeth Gustava*, f.  $\frac{9}{8}$  1846; g.  $\frac{3}{8}$  1870 m. *Martin Samuel Nisser* (10:54), f.  $\frac{28}{8}$  1840, br.patr., K. W. O., R. N. O., L. R. 1. K.
- :6. *Carl Hjalmar Amandus*, f.  $\frac{26}{10}$  1848, †  $\frac{10}{11}$  1890; gr.handl. i Göteborg; g.  $\frac{18}{8}$  1884 m. *Gerda Rosa Maria Keil*, f.  $\frac{24}{4}$  1862, omg., se 7a:9 nedan.
- :7. *Elin Charlotta Henrica*, f.  $\frac{27}{10}$  1851; bor i Sthm.
- :8. *Henrica Sophia Wilhelmina*, f.  $\frac{17}{7}$  1857, †  $\frac{9}{8}$  s. å.
- :9. *Carl Gustaf Adolph*, f. 1860; se tab. 9.

## tab. 6.

- 7a:2. *Carl Ellis Wilhelm*, se tab. 5, f.  $\frac{17}{7}$  1840; br.patr., disponent för Boxholm, K. W. O., m. m.; g.  $\frac{5}{8}$  1867 m. *Clara Amalia Flodin*, f.  $\frac{15}{8}$  1842, †  $\frac{21}{12}$  1905.

## Barn [8a:1—8a:6]:

- 8a:1. *Carl Olof Wilhelm*, f. 1868; se tab. 7.
- :2. *Wilhelm Henric Ludvig*, f.  $\frac{1}{7}$  1870, †  $\frac{16}{1}$  1877.
- :3. *Elisabeth Henrica Lovisa*, f.  $\frac{22}{8}$  1872.
- :4. *Maria Engel Amalia*, f.  $\frac{16}{1}$  1874, †  $\frac{18}{1}$  1877.
- :5. *Ellis Wilhelm Fredric*, f.  $\frac{15}{8}$  1883; ing., bor vid Boxholm.
- :6. *Gunnar Wilhelm Hjalmar*, f.  $\frac{22}{8}$  1883; off.volontär vid Smål. hus.

## tab. 7.

- 8a:1. *Carl Olof Wilhelm*, se tab. 6, f.  $\frac{22}{8}$  1868; ld.bruk. i Strålsnäs; g.  $\frac{17}{8}$  1899 m. *Rosa Carola Wilhelmina Keil*, f.  $\frac{28}{1}$  1883.

## Barn [9:1—9:4]:

- 9--:1. *Carl Åke Wilhelm*, f.  $\frac{20}{7}$  1900.  
 --:2. *Carl Eric Bertil*, f.  $\frac{22}{11}$  1901.  
 --:3. *Rosa Clara Margareta*, f.  $\frac{16}{6}$  1903.  
 --:4. *Carl Olof Helge*, f.  $\frac{11}{6}$  1905.

## tab. 8.

- 7a:3. *Carl Ludvig Fredric*, se tab. 5, f.  $\frac{20}{8}$  1842;  
 med. d:r, 1:e stadsläk. i Arboga, R. N. O.; g.  
 $\frac{29}{6}$  1872 m. *Anna Catharina Amalia Stenberg*,  
 f.  $\frac{21}{6}$  1852.

## Barn [8b:1—8b:6]:

- 8b:1. *Anna Elsa Margareta*, f.  $\frac{7}{8}$  1873; g.  $\frac{24}{10}$  1894  
 m. *Sven Axel Adrian Hedborg*, f. 1861, hd-  
 hfd. i Wstbtns norra domsaga; bo i Skellefteå.  
 --:2. *Sigrid Amalia Henrica*, f.  $\frac{9}{12}$  1875.  
 --:3. *Anna Ingeborg Elisabeth*, f.  $\frac{6}{6}$  1877; g.  $\frac{9}{8}$  1904  
 m. *Carl Joseph L:son Behm*, ldbruk; bo i Åmot  
 (Gestr.).  
 --:4. *Ingeborg Ellen Catharina*, f.  $\frac{7}{12}$  1878.  
 --:5. *Carl Eric Wilhelm Fredric*, f.  $\frac{10}{4}$  1883; stud.  
 i Upl., reservund.löjtn.  
 --:6. *Clara Constantia Birgitta*, f.  $\frac{22}{6}$  1889.

## tab. 9.

- 7a:9. *Carl Gustaf Adolph*, se tab. 5, f.  $\frac{6}{11}$  1860;  
 disponent i Gefle; g.  $\frac{17}{6}$  1893 m. (sin brors,  
 7a:6 ofvan, enka) *Gerda Rosa Maria Keil*, f.  
 $\frac{24}{4}$  1862.

## Son:

- 8c:1. *Bo Hjalmar Gustafsson*, f.  $\frac{14}{7}$  1901, †  $\frac{10}{1}$  1904.

## tab. 10.

- 6a:4. *Wilhelm August*, se tab. 4, f.  $^{12}/_7$  1810, †  $^{1}/_2$  1876; kmrskrifv.; g. 1852 m. *Charlotta Johansson*, f. 1819, † 1892.

## Dotter:

- 7b:1. *Henrica Charlotta Wilhelmina*, f.  $^{11}/_2$  1854; g. *Strömberg*; bor i Linkpg.

## tab. 11.

- 4a:2. *Jonas (Nilsson) Wettergren*, se tab. 2, f.  $^{10}/_{11}$  1734, †  $^{12}/_4$  1807; linneväfv. i Wadst.; g.  $^{20}/_{10}$  1768 m. *Anna Sandström*, f.  $^{19}/_1$  1729, †  $^{22}/_8$  1806.

## Dotter:

- 5b:1. *Helena Catharina*, f.  $^{5}/_{10}$  1769; var 1807 g. m. *Anders Petter Edlund*, mur.

## tab. 12.

- 3-:2. *Johan (Nilsson) Wettergren*, se tab. 1, f.  $^{17}/_{10}$  1708, †  $^{14}/_8$  1780; handelsm. & rådm. i Wadst.; g. der  $^{24}/_0$  1731 m. *Elisabeth (Andersdtr) Bromander*, f.  $^{14}/_1$  1712 i Bromma (Motala), †  $^{24}/_{11}$  1793.

## Barn [4b:1—4b:12]:

- 4b:1. *Maria Elisabeth*, f.  $^{15}/_8$  1732, † enka; g.  $^{22}/_8$  1756 m. *Nils Schoug*, f. 173(4), †  $^{20}/_1$  1780, handelsm. i Wadst.  
 --:2. *Nils*, f.  $^{28}/_{10}$  1734, †  $^{2}/_8$  1735.  
 --:3. *Anders*, f.  $^{13}/_8$  1736, †  $^{20}/_8$  1783; döfstum.  
 --:4. *Anna Christina*, f.  $^{16}/_8$  1737, †  $^{19}/_{10}$  s. å.  
 --:5. *Johan*, f.  $^{5}/_1$  1739, †  $^{12}/_8$  1740.  
 --:6. *Johan Gustaf*, f. 1740, † 1767; se tab. 13.

- 4b:7. *Anna Christina*, f.  $14/1$ , 1743, †  $11/4$  1804; g.  $22/1$ , 1799 m. *Sven Röhman*, f. 17(29), †  $14/6$  1810, handelsm. i Wadst.
- :8. *Catharina*, f.  $14/1$ , 1745, † og.  $19/6$  1819.
- :9. *Eva Margareta*, f.  $16/1$  1748, † barnl.  $25/6$  1788; g.  $22/6$  1778 m. *Carl Jacob Sotberg* (9:413), f. 1744, † enkl., stadsnot. i Wadst.
- :10. *Adam*, f.  $22/6$  1751, †  $6/6$  1790; handelsm. i Wadst.
- :11. *Nils*, f. 1755, † 1818; se tab. 14.
- :12. *Abraham*, tv., f.  $25/6$ , 1755, †  $15/6$  1757.

## tab. 13.

- 4b:6. *Johan Gustaf*, se tab. 12, f.  $22/4$  1740, †  $5/4$  1767; handelsm. i Wadst.; g.  $17/1$  1766 m. *Maria Rebecca Svartz* (14:214), i dess 2:a (8 mellersta) gifte, f.  $9/6$  1728, †  $22/6$  1786.

## Dotter:

- 5c:1. *Sara Margareta*, f.  $22/10$  1766, †  $20/4$  1767.

## tab. 14.

- 4b:11. *Nils*, se tab. 12, tv., f.  $25/6$ , 1755, †  $5/6$  1818; handelsm. & rådm. i Wadst.; g.  $9/4$  1795 m. *Elisabeth Helena Dahl*, f.  $20/2$  1766, †  $16/5$  1831.

## Barn [5d:1—5d:10]:

- 5d:1. *Catharina Elisabeth*, f.  $20/8$  1796; g.  $4/11$  1823 m. *C. G. Ringström*, handl. i Wadst.
- :2. *Johan Jacob*, tv., f.  $16/8$  1797.
- :3. *Helena Sophia*, tv., f.  $16/8$  1797.
- 4-:4. *Hedvig Ulrica*, f.  $20/8$  1799.
- :5. *Nils Otto*, f.  $19/4$  1800; handl. i Nrkgg.
- :6. *Lars Georg*, f.  $24/4$  1802, †  $10/7$  s. å.

- 5d:7. *Maria Lovisa*, f.  $\frac{1}{11}$  1803, †  $\frac{5}{7}$  1805.  
 --:8. *Lovisa*, f.  $\frac{5}{8}$  1806.  
 --:9. *Lars Olof*, f.  $\frac{20}{7}$  1809, †  $\frac{11}{8}$  s. å.  
 --:10. *Agneta*, f.  $\frac{21}{8}$  1812, †  $\frac{1}{12}$  1887; g. 1. *Abrahams-son* & 2. *Schelin*.

## tab. 15.

- 3-:3. *Anders (Nilsson) Wettergren*, se tab. 1, f.  $\frac{20}{4}$  1711, †  $\frac{9}{8}$  1759; handelsm. i Wadst.; g.  $\frac{20}{8}$  1753 m. (sin brors, 3:7, svägerska) *Christina Hjo-berg*, f.  $\frac{1}{8}$  1733, omg. i Sthm.

Söner [4c:1—4c:2]:

- 4c:1. *Anders*, f.  $\frac{1}{8}$  1755, †  $\frac{8}{8}$  s. å.  
 --:2. *Nils*, f.  $\frac{21}{1}$  1758.

## tab. 16.

- 3-:4. *Sven (Nilsson) Wettergren*, se tab. 1, f.  $\frac{1}{11}$  1713, †  $\frac{9}{4}$  1756; handl.borg. i Wadst.; g.  $\frac{4}{7}$  1743 m. *Christina (Svensdtr) Myrin*<sup>5</sup>, f. 171(1), †  $\frac{8}{8}$  1776.

Barn [4d:1—4d:7]:

- 4d:1. *Elisabeth*, f.  $\frac{9}{8}$  1744, †  $\frac{21}{8}$  s. å.  
 --:2. *Nils*, f.  $\frac{3}{8}$  1745, †  $\frac{21}{8}$  1746.  
 --:3. *Anders*, f. 1746, † 1809; se tab. 17.  
 --:4. *Elisabeth*, f.  $\frac{9}{1}$  1748, †  $\frac{8}{8}$  1798; g.  $\frac{14}{12}$  1770 m.

<sup>5</sup>G. 1.  $\frac{25}{10}$  1737 m. *Eric Persson*, f. 16(72), †  $\frac{12}{8}$  1743, borg. i Wadst., m. hvilken dtrn *Maria Christina (Ericsdtr, kallade sig) Wettergren*, f.  $\frac{21}{8}$  1738, g. 1.  $\frac{4}{8}$  1759 m. *Johan Gottfrid Schmöller*, f. 172(6), †  $\frac{20}{8}$  1766, & 2.  $\frac{21}{7}$  1767 m. *Gideon Boring*, båda gördelmak. i Wadst.

*Magnus Hollman*, f. 1747, † 1814, handelsm. i Wadst.

4d:5. *Christina*, f.  $^{24}/_1$  1749, †  $^{2}/_8$  1809; g. m. *Anders Haldin*, f. 1753, †  $^{24}/_{10}$  1808, slagt. i Wadst.

--:6. *Johan*, f.  $^{28}/_8$  1750, †  $^{20}/_4$  1757.

--:7. *Ulrica*, f.  $^{22}/_8$  1752, †  $^{12}/_8$  s. å.

tab. 17.

4d:3. *Anders*, se tab. 16, f.  $^{22}/_8$  1746, †  $^{12}/_{10}$  1809; handelsm. i Wadst.; g.  $^{8}/_{10}$  1780 i Bjälbo m. *Maria Orling* (14:156), f. 1747, †  $^{12}/_1$  1823.

Barn [5e:1—5e:4]:

5e:1. *Sven Carl*, f.  $^{11}/_{11}$  1781; lefde 1810.

--:2. *Mårta Christina*, f.  $^{12}/_{10}$  1783, †  $^{1}/_1$  1784.

--:3. *Ingrid Ellisabeth*, f.  $^{22}/_8$  1784, † og.  $^{8}/_{11}$  1802 i Bosgård (Harsta).

--:4. *Christina Maria*, f.  $^{20}/_8$  1788, †  $^{20}/_8$  s. å.

tab. 18.

3-:7. *Lars (Nilsson) Wettergren*, se tab. 1, f.  $^{5}/_8$  1722, † barnl.  $^{9}/_8$  1776; handelsm. i Wadst.; g. 1.  $^{20}/_{11}$  1746 m. *Maria Hjöberg*<sup>a</sup>, f.  $^{21}/_4$  1722, † barnl.  $^{14}/_8$  1761; 2.  $^{20}/_{11}$  1763 m. (den förras stjufmors syster) *Anna Brita Tockerstrand*, f. 1717, † barnl.  $^{9}/_8$  1794.

Barn i 1:a giftet [4e:1—4e:6]:

4e:1. *Maria Christina*, f.  $^{1}/_8$  1747, †  $^{21}/_8$  s. å.

--:2. *Maria Catharina*, f.  $^{4}/_7$  1748, †  $^{8}/_{10}$  1749.

<sup>a</sup>En hennes syster se 3:3 ofvan; brodern *David*, se 13:239 not 7; deras mor *Marg. Dubb*, se 13:2 not 5.

- 4e:3. *Nils*, f.  $^{19}/_{11}$  1749, †  $^{9}/_{1}$  1750.  
 --:4. *Ulrica Sophia*, f.  $^{24}/_{1}$  1751, †  $^{9}/_{8}$  s. ä.  
 --:5. en son, dödf.  $^{18}/_{4}$  1757.  
 --:6. en son, dödf.  $^{22}/_{8}$  1758.

## Wettersten.

### tab. 1.

- 1-:1. *Lars*<sup>1</sup>, guldsmed i Wadstena; g. (kanske omkr. 1605) m. *Ingeborg Henricsdtr* (14:32), †  $^{11}/_{4}$  1651.

### Barn [2:1—2:2]:

- 2-:1. *Elisabeth Larsdtr*; g. 1. m. *Hans Barkhus* (14:19), † 1628 el. 1629, borg. i Wadst.; 2. m. *Anders* (d:o), kprslag. der (omg.).  
 --:2. *Henric Larsson*, † 1668; se tab. 2.

### tab. 2.

- 2-:2. *Henric Larsson*, se tab. 1, †  $^{21}/_{8}$  1668; guldsmed i Wadst., rådm. der 1650; g. 1648 m. *Maria Persdtr*, i dess 1:a gifte<sup>2</sup>, f. 1629, †  $^{21}/_{8}$  1696. — Slägtnamnet *Wettersten* antogs af de uppvuxna bland deras

### Barn [3:1—3:10]<sup>3</sup>:

- 3-:1. *Lars*, f. 16(50), † 1708; se tab. 3.

<sup>1</sup>Antagl. = *Lars Jönsson*, f. omkr. 1560 (var 74 år  $^{6}/_{8}$  1634), guldsmed i Wadst. samt redan 1617 & än 1630 rådm. der.

<sup>2</sup>Omg.  $^{22}/_{10}$  1674 m. *Christopher Hermansson Schilling* (14:203), f. 1620, † 1695, v. pastor.

<sup>3</sup>Uppgifvas varit 11. Att 2 söner samtidigt hette

- 3-:2. *Petter* (d. ä.), f. 165(2), † 1701; se tab. 4.  
 --:3. *Hans*, f. 1654, † 1826; se tab. 5.  
 --:4. en son, dödf., bgrf. <sup>21</sup>/<sub>11</sub>, 1656.  
 --:5. *Susanna*, dp. <sup>15</sup>/<sub>11</sub>, 1657; lefde <sup>11</sup>/<sub>1</sub>, 1665.  
 --:6. *Johan*, f. <sup>28</sup>/<sub>9</sub>, 1659; lefde <sup>11</sup>/<sub>1</sub>, 1665.  
 --:7. *Petter* (d. y.), f. 1661, † 1728; se tab. 6.  
 --:8. *Ingeborg*, dp. <sup>7</sup>/<sub>1</sub>, 1664; g. 1683 m. (sin stjuvffars systerson) *Jonathan De Rogier* (8:133), f. 1664, † 1696, qv.mäst.  
 --:9. *Bertil*, dp. <sup>14</sup>/<sub>4</sub>, 1666, bgrf. <sup>14</sup>/<sub>12</sub>, 1690 i Nrkg; kprslag.lärl.  
 --:10. *Elisabeth*, postuma, f. <sup>5</sup>/<sub>7</sub>, 1668, † s. d.

## tab. 3.

- 3-:1. *Lars*, se tab. 2, f. 16(50), † <sup>4</sup>/<sub>11</sub>, 1708; borg. i Linkpg; g. der <sup>28</sup>/<sub>4</sub>, 1685 m. (sin bror *Hans*' svägerska) *Ingrid Andersdtr*, f. 164(8), † <sup>2</sup>/<sub>11</sub>, 1707.

## Dotter:

- 4a:1. *Christina*, dp. <sup>28</sup>/<sub>4</sub>, 1685; g. <sup>22</sup>/<sub>11</sub>, 1704 m. *Olof Schonberg*, handelsm. i Linkpg.

## tab. 4.

- 3-:2. *Petter* (d. ä.), se tab. 2, f. 165(2), † 1701; prov.-tullinsp. i Östgtd; g. m. *Catharina Sundell*, f. 16(61), bgrf. <sup>16</sup>/<sub>10</sub>, 1741 i Nrkg.

## Söner [4b:1—4b:4]:

- 4b:1. *Henric*, f. omkr. 1680, † före 1733; kapten 1705.  
 --:2. *Peter*, f. <sup>28</sup>/<sub>10</sub>, 1686 i Sthm, † <sup>28</sup>/<sub>10</sub>, 1742, då barnl.;

*Petter* synes af en <sup>11</sup>/<sub>1</sub>, 1665 på Wadstena rådhus inlagd släktledning för arfsutredningen eft. *Bertil Henricsson*.



prost i Häradshammar; g. 1720 m. *Elisabeth Tzander*<sup>4</sup>. — Deras 5 barn<sup>5</sup> dogo späda.

4b:3. *Lorens*, dp. <sup>9</sup>/<sub>8</sub> 1689 i Nrkg, † og. & bgrf. der <sup>23</sup>/<sub>1</sub> 1733; handelsm. i Nrkg.

--:4. *Johan*, f. <sup>20</sup>/<sub>8</sub> 1691 i Nrkg, † barnl. <sup>3</sup>/<sub>1</sub> 1659; krkhrd. i Östra Eneby; g. 1729 m. *Anna Catharina Exing*.

#### tab. 5.

3--:3. *Hans*<sup>6</sup>, se tab. 2, dp. <sup>6</sup>/<sub>8</sub> 1654, † <sup>24</sup>/<sub>1</sub> 1726; guldsmid i Wadstena; g. <sup>15</sup>/<sub>4</sub> 1684 i Linkpg m. *Anna Andersdtr*, f. 166(3), † <sup>11</sup>/<sub>8</sub> 1741.

#### Barn [4c:1—4c:9]:

4c:1. *Henric*, dp. <sup>21</sup>/<sub>8</sub> 1685, bgrf. <sup>22</sup>/<sub>8</sub> s. å.

--:2. *Anders*, bgrf. <sup>13</sup>/<sub>10</sub> 1686.

--:3. *Margareta*, dp. <sup>21</sup>/<sub>7</sub> 1687, † <sup>11</sup>/<sub>8</sub> 1723; g. <sup>20</sup>/<sub>12</sub> 1712 m. *Jacob Schotte* (5:410), f. 1686, † 1750, guldsmid i Wadst.

--:4. *Maria*, dp. <sup>22</sup>/<sub>7</sub> 1690, bgrf. <sup>7</sup>/<sub>8</sub> 1701.

--:5. *Henric*, f. <sup>17</sup>/<sub>4</sub> 1693.

--:6. *Anders*, f. <sup>4</sup>/<sub>8</sub> 1695.

--:7. *Elisabeth (Lisken)*, f. <sup>20</sup>/<sub>1</sub> 1698, bgrf. <sup>14</sup>/<sub>4</sub> 1699.

--:8. *Anna Maria*, f. <sup>24</sup>/<sub>11</sub> 1703, † <sup>19</sup>/<sub>8</sub> 1771; g. <sup>28</sup>/<sub>12</sub> 1722 m. *Hans Bagge*, f. <sup>4</sup>/<sub>11</sub> 1692, † <sup>3</sup>/<sub>11</sub> 1750, kprslag. i Wadst.

--:9. *Christina*, f. <sup>22</sup>/<sub>4</sub> 1707, bgrf. <sup>12</sup>/<sub>8</sub> s. å.

<sup>4</sup>Enka eft. *Haqvin Kylander*, krkhrd. i Häradshammar.

<sup>5</sup>Födde inom ett år, 1:a gången 3 & 2:a gången 2.

<sup>6</sup>Skrefs mest *Henricsson*.

## tab. 6.

- 3-:7. *Petter* (d. y.), dp.  $\frac{1}{12}$  1661, †  $\frac{20}{8}$  1728; skaff. & vaktmäst. vid Wadst. krigsm.hus; g. 1. 168. m. *Magdalena Maria*, †  $\frac{20}{8}$  1719; 2.  $\frac{4}{12}$  1720 m. *Magdalena Zingelman*<sup>7</sup>, †  $\frac{14}{8}$  1725.

Barn [4d:1--4d:8],

deraf 7 [4d:1--4d:7] i 1:a & 1 [4d:8] i 2:a giftet:  
4d:1. ? *Maria Magd.*; g.  $\frac{2}{8}$  1706 m. *Johan Wetterström*, ställmak.ges. und. fältart. i Jönkpg.

--:2. *Catharina*, f. 168(6), † ( $\frac{11}{12}$ ) 1762; g.  $\frac{21}{10}$  1715 m. *Anders Bengtsson Lilljegren*, slottssnick. i Wadst.

--:3. *Elisabeth*, dp.  $\frac{18}{8}$  1689 i Wadst.<sup>8</sup>, † der  $\frac{18}{8}$  1699.

--:4. *Hans Henric*, dp.  $\frac{10}{10}$  1691.

--:5. *Magdalena*, f.  $\frac{24}{10}$  1694, †  $\frac{5}{4}$  1747 (då *Margareta*); g.  $\frac{7}{8}$  1718 m. *Johan Cnollius*, †  $\frac{27}{8}$  1739, krigsm.husfältskär.

--:6. *Anna Elisabeth*, f.  $\frac{22}{8}$  1699, †  $\frac{2}{12}$  1700.

--:7. *Petter*, f.  $\frac{9}{8}$  1703, †  $\frac{18}{7}$  s. å.

--:8. *Johan*, f.  $\frac{8}{8}$  1722.

## Wetterström (äldre Motala-släkten).

### 9:473. tillägg.

5a:7. *Johan Petter*, f. 172(1), †  $\frac{20}{10}$  1768 i Hinders-  
torp (Häradshammar); hu:n se 14:9. — Af bar-

<sup>7</sup>Enka eft. *Magnus Möller*, †  $\frac{9}{7}$  1717, löjtn. vid Östg. inf.

<sup>8</sup>Liksom de följande barnen.

nen voro yngst: *Juliana Maria*, f.  $^{21}/_{10}$  1761,  $\dagger$   $^{11}/_{4}$  1762; *Charl. Cath.*, f.  $^{22}/_{8}$  1763, lefde 1769; & *Anna Christina*, f.  $^{22}/_{8}$  1766, lefde 1769.

5a:8. *Cornelius Gustaf*, f.  $^{4}/_{11}$  1726,  $\dagger$   $^{21}/_{4}$  1784, då insp. vid Ljung; enk. efterlefde m. 6 barn: *Nils Adam*, f. 176(5); *Fredrica Elisabeth*, f. 176(8), g. m. *Fredric Hellberg*, länsn.; *Beata Sophia*, f. 17(70), lefde og. 1790; *Axel Gustaf*, f.  $^{15}/_{8}$  1778; *Eva Johanna*, f.  $^{24}/_{1}$  1781; & *Emerentia Fidelia*, f.  $^{2}/_{12}$  1783.

4a:7. *Ulr. Eleon.*,  $\dagger$   $^{6}/_{12}$  1788 i Wadst.

--:9. *M.E.*,  $\dagger$   $^{11}/_{7}$  1793 i Nrkpg; dess man  $\dagger$  der  $^{25}/_{8}$  1781.

3-:3. *Gustaf* hade 10 barn: *Anders*, se strax nedan; *Marg.*, f. 1694,  $\dagger$  s. å.; *Cath.*, f. 1695,  $\dagger$  ung; *Måns*, f. 1697,  $\dagger$  1703; *Marg.*, g. *Apelbom*; *Maria*, f. 1700,  $\dagger$  ung; *Maria*, g. *Pihlström*; *Gustaf*, f. 170(6),  $\dagger$  1738, student; *Brita Gustaviana*; & *Catharina*.

4b:2. (rättel. 4b:1). *Anders*, f.  $^{22}/_{12}$  1692 (äldst),  $\dagger$   $^{7}/_{10}$  1747; h:n<sup>1</sup>, f. 170(2),  $\dagger$   $^{29}/_{8}$  1771.

Barn [5b:1—5b:8]:

5b:1. *Simon Petrus*, f.  $^{24}/_{11}$  1721,  $\dagger$   $^{15}/_{8}$  1762; rusthåll. i Önstorp (Bjälbo); g.  $^{2}/_{12}$  1748 m. h:u *Maria Jonsdtr*<sup>2</sup>, f. 1717.

Barn [6c:1—6c:4]:

6c:1. *Jonas*, dp.  $^{15}/_{4}$  1749; rusthåll. i Önstorp; g.  $^{24}/_{10}$  1773 m. *Catharina Jöransdtr*, f. 1750.

<sup>1</sup>Dtr af *Simon Larsson Hesselgren*, insp., & *Elisabeth Persson Hulthenia*.

<sup>2</sup>G. 3.  $^{11}/_{12}$  1767 m. *Nils Nilsson*.

## Barn [7a:1—7a:2]:

- 7a:1. *Simon Petter*, f.  $\frac{14}{1}$  1774.  
 --:2. *Maria Catharina*, f.  $\frac{20}{10}$  1778.  
 6c:2. *Lisa Maria*, f.  $\frac{11}{7}$  1751, †  $\frac{28}{5}$  1782; g. 177(8)  
 m. *Johan Olofsson*, rusthåll. i Wistena.  
 --:3. *Anders*, f.  $\frac{20}{1}$  1754; rusthåll. i Önstorp; g.  $\frac{17}{11}$   
 1782 m. *Lena Stina Olofsdtr*, f. 1759.

## Döttrar [7b:1—7b:2]:

- 7b:1. *Anna Maria*, f.  $\frac{13}{9}$  1783.  
 --:2. *Cajsa Lisa*, f.  $\frac{20}{9}$  1785, †  $\frac{22}{12}$  s. å.  
 6c:4. *Simon*, f.  $\frac{9}{9}$  1759.  
 5b:2. *Gustaf*, f.  $\frac{9}{9}$  1723, †  $\frac{22}{5}$  1773; sämskmak. i Skeninge; g. 17(52) m. *Maria Schenbom* (14:196),  
 f.  $\frac{3}{2}$  1731, efterlefde.

## Barn [6d:1—6d:5]:

- 6d:1. *Anders*, f.  $\frac{10}{9}$  1753, †  $\frac{20}{9}$  1756.  
 --:2. *Jacob*, f.  $\frac{2}{12}$  1755, lefde 1773.  
 --:3. *Gustaf Adolph*, tv., f.  $\frac{14}{4}$  1764, † ung.  
 --:4. *Catharina Elisabeth*, tv., f.  $\frac{11}{4}$  1764, † ung.  
 --:5. *Adolph Fredric*, f.  $\frac{10}{7}$  1768, † ung.  
 5b:3. *Anna Catharina*, f.  $\frac{9}{11}$  1724, †  $\frac{5}{10}$  1773; g. ( $\frac{9}{9}$ )  
 1752 m. *Håkan Håkansson Forss*, f.  $\frac{12}{7}$  1727,  
 sämskmak.älderm. & rådm. i Skeninge (omg.).  
 --:4. *Anders* (9:477 & 9:483), f.  $\frac{20}{12}$  1726, †  $\frac{11}{5}$  1792;  
 rusthåll. i Skrukarp, mjöln. i Motala Långspångs-  
 qvarn, kyrkvård; g.  $\frac{2}{11}$  1752 m. *Anna Johans-  
 dtr Wetterström* (se nedan), f.  $\frac{21}{12}$  1733, †  $\frac{2}{9}$   
 1800.

## Barn [6e:1—6e:14]:

- 6e:1. *Lisa Greta*, f.  $\frac{12}{7}$  1753, †  $\frac{24}{9}$  1759.

- 6e:2. *Anders Magnus* (el. *And. Johan*), f.  $^{17}/_8$  1756, †  $^{31}/_{10}$  1757.
- :3. *Anders Johan*, f.  $^{17}/_8$  1758, †  $^{24}/_8$  1796; kollega i Wadstena.
- :4. *Cajsa Lisa*, f.  $^{31}/_{10}$  1759, †  $^{24}/_8$  1799; g. 1.  $^{24}/_8$  1780 m. *Lars Larsson*, f. 175(6), †  $^{11}/_{11}$  1791, mjöln. i Motala Hällegård, kyrkvård; 2.  $^{21}/_8$  1793 m. *Anders Persson* i Brunsvik, nämndeman.
- :5. *Carl* (el. *Carl Magnus*), tv., f.  $^{21}/_{10}$  1760, †  $^{14}/_4$  1763.
- :6. *Anna Greta*, tv., f.  $^{21}/_{10}$  1760, †  $^0/_{11}$  s. å.
- :7. *Anna Greta*, f.  $^{27}/_{10}$  1762, †  $^{10}/_8$  1766.
- :8. *Brita Maja*, f.  $^{15}/_8$  1764; g. 1.  $^{20}/_1$  1786 m. *Johan Andersson Boström*, f. 175(3), †  $^{16}/_{11}$  1803, mjöln. i Motala Hollstensqvarn, nämndem.; 2.  $^3/8$  1804 m. *Carl Gustaf Bjur* (fr. Strå).
- :9. *Carl Gustaf*, f.  $^{25}/_{11}$  1765, †  $^{20}/_8$  1782.
- :10. *Peter Magnus*, f.  $^{28}/_8$  1767, †  $^{10}/_8$  s. å.
- :11. *Peter Magnus*, f.  $^{15}/_8$  1769, lefde  $^7/8$  1785, men ej  $^{24}/_8$  1796.
- :12. *Anna Greta*, f.  $^{24}/_{11}$  1770; g.  $^9/4$  1793 m. *Nils Schylling*, hmnseg. & hammarsmed i Motala Backgård.
- :13. *Anna*, f.  $^{12}/_8$  1773, †  $^{14}/_8$  s. å.
- :14. *Nils Fredric*, f.  $^{20}/_8$  1774, †  $^{19}/_8$  1809; bokhåll., eg. af Motala Spolegård; g.  $^{14}/_{11}$  1800 m. *Brita Christina Isacsdtr Brostrand* el. *Boström*\*, f.  $^{16}/_8$  1779.

---

\*Omg.  $^5/8$  1816 m. *Carl Carlsson* fr. Winnersta, f.  $^{22}/_8$  1793.

## Barn [7c:1—7c:6]:

- 7c:1. *Carl Fredric*, f. <sup>29</sup>/<sub>8</sub> 1799.  
 --:2. *Anders Gustaf*, f. <sup>24</sup>/<sub>8</sub> 1801, † <sup>9</sup>/<sub>8</sub> 1802.  
 --:3. *Nils Jöran*, f. <sup>21</sup>/<sub>8</sub> 1803, † <sup>11</sup>/<sub>1</sub> 1804.  
 --:4. *Johanna Maria*, f. <sup>14</sup>/<sub>10</sub> 1804, † <sup>2</sup>/<sub>8</sub> 1805.  
 --:5. *Anna Sophia*, f. <sup>20</sup>/<sub>8</sub> 1806.  
 --:6. *Petter Magnus*, f. <sup>2</sup>/<sub>8</sub> 1808.  
 5b:5. *Petter*, f. <sup>29</sup>/<sub>7</sub> 1729, † <sup>10</sup>/<sub>1</sub> 1765; rusthåll. i Höglid; g. <sup>7</sup>/<sub>1</sub> 1755 m. (sin brors, 5b:4, svägerska) *Greta Johansdtr Wetterström* (se nedan)<sup>3</sup>, f. <sup>17</sup>/<sub>1</sub> 1735, † <sup>20</sup>/<sub>1</sub> 1784.

## Barn [6f:1—6f:4]:

- 6f:1. *Johan*, f. <sup>17</sup>/<sub>8</sub> 1760, lefde 1774.  
 --:2. *Anders*, f. <sup>20</sup>/<sub>8</sub> 1762, † <sup>2</sup>/<sub>8</sub> s. å.  
 --:3. en dtr, dödf. <sup>23</sup>/<sub>8</sub> 1763.  
 --:4. *Carl Magnus* (el. *Anders*), f. <sup>20</sup>/<sub>7</sub> 1764, † <sup>1</sup>/<sub>1</sub> 1765.  
 5b:6. *Maria Elisabeth*, f. <sup>24</sup>/<sub>8</sub> 1732; g. <sup>8</sup>/<sub>11</sub> 1755 m. *Jonas Schenling*, f. 1727, † 1814, samsmak. & rådm. i Skeninge.  
 --:7. *Britta Christina*, dp. <sup>22</sup>/<sub>11</sub> 1734, † <sup>10</sup>/<sub>7</sub> 1790; g. <sup>24</sup>/<sub>11</sub> 1755 m. (sin systers sväger) *Daniel Schenling*, f. 1731, slagt. & handelsm. i Skeninge.  
 --:8. *Eric*, f. <sup>21</sup>/<sub>8</sub> 1738, † <sup>24</sup>/<sub>8</sub> 1739.  
 3-:5. *Samuel*, g. <sup>20</sup>/<sub>8</sub> 1711.  
 4c:1. *Beata Christina*<sup>4</sup>, f. 171(1), † enka <sup>21</sup>/<sub>8</sub> 1778; g. *Uhr*.  
 --:2. *Charl. Cath.*; g. <sup>2</sup>/<sub>8</sub> 1737 m. *Eric Brehm*.

<sup>3</sup>Omg. <sup>20</sup>/<sub>8</sub> 1767 m. *Peter Renander*, fr. Mjölby.

<sup>4</sup>Dtr, g. *Alexandersson* (14:10).

**Wetterström** (yngre Motala släkten).

## 9:479. tillägg.

Stamfadern *Måns*, som lefde i slutet af 1600-talet, hade sonen

## tab. 1.

2-:1. *Johan Månsson*, antagl. f. omkr. 1700, †  $\frac{1}{12}$  1750; rusthåll. i Skrukarp (Krigsberg), mjöln. i Motala Långspångsqvärn; g.  $\frac{11}{10}$  1724 m. *Greta Svensdtr*<sup>1</sup>, f.  $\frac{30}{1}$  1705, †  $\frac{14}{1}$  1771. — Släkt-namnet *Wetterström* antogs af de uppvuxna bland deras

Barn [3:1—3:10]<sup>2</sup>:

- 3-:1. *Magnus*, f. 1725; se tab. 2.  
 --:2. *Maria Johansdtr*, dp.  $\frac{29}{10}$  1727, bgrf.  $\frac{9}{8}$  1729.  
 --:3. *Elisabeth (Joh:dtr) Wetterström*, f.  $\frac{4}{8}$  1729; g.  $\frac{28}{12}$  1747 m. *Johan Andersson Sandberg*, mjöln. vid Wågforsen (Skeppsås) & vid Näs qvarnar.  
 --:4. *Maria Johansdtr*, f.  $\frac{28}{8}$  1731, † ung.  
 --:5. *Anna (Joh:dtr) Wetterström*, f.  $\frac{21}{12}$  1733, †  $\frac{2}{8}$  1800; g.  $\frac{9}{11}$  1752 m. *Anders (And:son) Wetterström* (9:477, 9:483, 14:270), f. 1726, † 1792, rusthåll. i Skrukarp, mjöln. i Motala Långspångs-qvarn, kyrkvård (var ej son här, blott måg).  
 --:6. *Greta (Joh:dtr) Wetterström*, f.  $\frac{17}{1}$  1735, †  $\frac{20}{1}$

<sup>1</sup>Dtr af *Sven Arvidsson* i Carlström (Krigsberg) & *Anna Svensdtr*.

<sup>2</sup>De båda äldsta föddes i Skrukarp, de öfriga i Motala.

1784; g. 1.  $\frac{7}{12}$  1755 m. (sin systers, 3:5, sväger) *Petter (And:son) Wetterström* (9:478), f. 1729, † 1765, rusthåll. i Höglid (Helgona); 2.  $\frac{28}{12}$  1767 m. *Peter Renander* (fr. Mjölby), efterlefd i Höglid.

3-:7. *Anders Johansson*, f.  $\frac{3}{17}$  1736, †  $\frac{21}{8}$  s. å.

--:8. *Catharina Johansdtr*, f.  $\frac{6}{11}$  1738, †  $\frac{29}{8}$  s. å.

--:9. *Adam Johansson*, f.  $\frac{3}{5}$  1741, †  $\frac{27}{8}$  1742.

--:10. *Carl Johan Johansson Wetterström*, f.  $\frac{6}{12}$  1743, lefde  $\frac{19}{7}$  1762.

#### tab. 2.

3-:1. *Magnus Johansson Wetterström* (9:479), se tab. 1, f. i Skrukarp (dp.  $\frac{24}{10}$ ) 1725; bodde i *Westra Ny* 1759 & än 1769, då han flyttade till *Motala Spolegård*; uppgifves hafva bortflyttat 1779; hans h:u se nedan vid *Wettring* (14:278 not 5).

---

*Ambjörn Wetterström* i *Wadstena*, se 14:33 not 6.

---

## Wettring

### & Wadström & Wettersand.

Stamfadern *Eric*, som lefde redan i slutet af 1500-talet, hade sonen

#### tab. 1.

2-:1. *Zacharias Ericsson*, f. 1608 i *Wadst.*, bgrf. der  $\frac{6}{12}$  1694; klock. i *Hvarf* 16(42), d:o i *Wad-*



stena 16(51)—168(7); g. 1. 1638 m. *Brita Andersdtr*, † <sup>24</sup>/<sub>4</sub> 1665; 2. <sup>18</sup>/<sub>10</sub> 1665 m. *Kirstin Jonsdtr*, f. 16(40) i Granby (S:t Per), † enka (bgrf. <sup>8</sup>/<sub>5</sub>) 1694. — Slägtnamnet *Wettring* antogs af en bland hans

Söner [3:1—3:5],

deraf 2 [3:1—3:2] i 1:a & 3 [3:3—3:5] i 2:a giftet:  
3-:1. *Esaias*, f. 1639, † 1707; se tab. 2.

--:2. ?*Samuel*; se tab. 5.

--:3. *Johan*, *Wettring*, f. 1668, † 1736; se tab. 6.

--:4. *Malachias*, f. 1671, † 1723; se tab. 7.

--:5. *Jeremias*, f. 1677, † 1737; se tab. 9.

#### tab. 2.

3-:1. *Esaias Zachariæson*, se tab. 1, f. 1639 i Wadst.,  
† der <sup>19</sup>/<sub>11</sub> 1707; tullskrifv. der (vid Skenings-  
porten); g. der <sup>28</sup>/<sub>4</sub> 1661 m. *Brita Nilsdtr*, f.  
1633 i Harg s:n, † <sup>21</sup>/<sub>10</sub> 1702 i Wadst.

Barn [4a:1—4a:4]:

4a:1. *Eric*, f. 1661; se tab. 3.

--:2. *Maria Esaiædtr*<sup>1</sup>, dp. <sup>7</sup>/<sub>11</sub> 1664, † <sup>20</sup>/<sub>5</sub> 1747; g.  
(senast 1693) m. *Börge (Ambjörnsson) Hag-*  
*man*, f. 166(6), † <sup>5</sup>/<sub>5</sub> 1719, vaktmäst. vid Wadst.  
slott.

--:3. en son, dödf. <sup>18</sup>/<sub>10</sub> 1668.

<sup>1</sup>Öfverlefde sina 4 barn (*Hagman*): *Anna Maria*,  
f. <sup>11</sup>/<sub>11</sub> 1693, bgrf. <sup>11</sup>/<sub>11</sub> 1694; *Eva*, f. <sup>20</sup>/<sub>11</sub> 1696; *Nils*, f.  
<sup>11</sup>/<sub>7</sub> 1699, lefde än <sup>1</sup>/<sub>5</sub> 1721; & *Magdalena*, f. <sup>5</sup>/<sub>4</sub> 1701,  
† <sup>28</sup>/<sub>5</sub> 1737, g. 17(20) m. *Thorsten Hagelin*, f. 169(4),  
† <sup>7</sup>/<sub>5</sub> 1744, bokhåll. (deras många barn ärfde sin mor-  
mor).

4a:4. *Daniel*, f. 1679, † 1745; se tab 4.

tab. 3.

4a:1. *Eric Esaiæson*, se tab. 2, dp.  $\frac{7}{7}$  1661; lefde 1691, men ej 1742; g.  $\frac{10}{11}$  1687 i Wadst. m. *Maria Hdkansdtr.*

Son:

5a:1. *Anders Ericsson*, f.  $\frac{4}{7}$  1691 i Wadst.

tab. 4.

4a:4. *Daniel Esaiæson* (kallade sig) *Wettersand*, se tab. 2, dp.  $\frac{10}{11}$  1679 (>hemma i Grånby>), †  $\frac{24}{10}$  1745 i Wadst.; båtsman, medelskepp, tullskrifv.; g.  $\frac{8}{11}$  1705 i Wadst. m. *Marla Samuelsdtr Wetterholm*, som efterlefde  $\frac{9}{10}$  1746.

Barn [5b:1—5b:2]:

5b:1. en son, dödf.  $\frac{10}{7}$  1706.

--:2. *Anna Brita Wettersand*, f.  $\frac{10}{10}$  1714; lefde og.  $\frac{9}{10}$  1746.

tab. 5.

3-:2. ?*Samuel Zachariæson*, se tab. 1; bodde i Wadst. redan 1677 & än 1683.

Söner [4b:1—4b:3]:

4b:1. *Zacharias Samuelsson*, dp.  $\frac{9}{10}$  1677.

--:2. *Johan Samuelsson*, dp.  $\frac{9}{10}$  1679.

--:3. *Eric Samuelsson*, dp.  $\frac{11}{10}$  1683.

tab. 6.

3-:3. *Johan Zachariæson* (kallade sig) *Wettring*, se tab. 1, dp.  $\frac{11}{10}$  1668, †  $\frac{10}{11}$  1736; skrädd. i Wadst.; g.  $\frac{24}{10}$  1690 m. *Margareta (Abr:dtr) Eosander* (14:56), f. 167(1), †  $\frac{11}{10}$  1735. — Slägtnamnet

ändrades slutligen till *Wadström* af de 2 yngsta bland deras

Barn [4c:1—4c:4]:

- 4c:1. *Anna*, f.  $^{22}/_{10}$  1691, antagl. † ung.
- :2. *Catharina*, f.  $^{9}/_{10}$  1693, antagl. † ung.
- :3. *Zacharias* (slutl.) *Wadström*, f.  $^{22}/_{10}$  1700, †  $^{20}/_{10}$  1742 i Linkpg; borg. der.
- :4. *Margareta* (slutl.) *Wadström*, f.  $^{27}/_{11}$  1707, † og. ( $^{20}/_{10}$ ) 1742 i Wadst.

tab. 7.

- 3--:4. *Malachias Zachariæson*, se tab. 1, dp.  $^{20}/_{10}$  1671, †  $^{18}/_{10}$  1723; klock. i Wadst. 168(7); g. 1. 1691 m. *Kierstin Andersdtr*, f.  $^{10}/_{10}$  1658, bgrf.  $^{9}/_{10}$  1694; 2.  $^{12}/_{11}$  1694 m. *Maria Arvidsdtr*. — Slägtnamnet *Wadström* antogs af de uppvuxna bland hans

Barn [4d:1—4d:6],

- deraf 1 [4d:1] i 1:a & 5 [4d:2—4d:6] i 2:a giftet:
- 4d:1. *Anders Wadström*, f.  $^{3}/_{11}$  1692, †  $^{22}/_{11}$  1715 i Upsala; student der s. å.
- :2. *Christina Malachiædtr*, f.  $^{4}/_{10}$  1695, bgrf.  $^{17}/_{11}$  1696.
- :3. *Maria Malachiædtr*, f.  $^{9}/_{10}$  1697, bgrf.  $^{17}/_{11}$  s. å.
- :4. en son, dödf.  $^{4}/_{10}$  1699.
- :5. *Eric*, f. 1701, † 1736; se tab. 8.
- :6. *Samuel Wadström*, f.  $^{20}/_{10}$  1704, †  $^{22}/_{11}$  1737; guldsmid i Wadstena; g. der  $^{22}/_{11}$  1730 m. *Anna Brita Peppelman* (14:22 not 11), f.  $^{20}/_{10}$  1701, †  $^{5}/_{10}$  1778.

## tab. 8.

- 4d:5. *Eric Wadström*, se tab. 7, f. <sup>19</sup>/<sub>1</sub> 1701, † <sup>21</sup>/<sub>2</sub> 1736; klock. i Wadst.; g. <sup>24</sup>/<sub>10</sub> 1724 m. *Elisabeth Egelin* (6:129)<sup>2</sup>, f. <sup>1</sup>/<sub>4</sub> 1702, † <sup>11</sup>/<sub>10</sub> 1776.

## Barn [5c:1—5c:2]:

- 5c:1. *Malachias*, f. <sup>24</sup>/<sub>8</sub> 1725, † <sup>17</sup>/<sub>7</sub> 1753; stadsklock. i Wadst.; g. der <sup>22</sup>/<sub>11</sub> 1750 m. *Catharina Doublet*<sup>3</sup>.  
 --:2. *Maria Christina*<sup>4</sup>, f. <sup>18</sup>/<sub>10</sub> 1727, † <sup>26</sup>/<sub>6</sub> 1788; g. <sup>24</sup>/<sub>11</sub> 1752 m. *Christopher Tihl*, f. 171(6), † <sup>2</sup>/<sub>2</sub> 1786, glasmäst. i Wadst.

## tab. 9.

- 3-:5. *Jeremias Zachariæson*, se tab. 1, dp. <sup>12</sup>/<sub>8</sub> 1677, † <sup>80</sup>/<sub>8</sub> 1737; klock. vid Wadst. krigsm.hus, d:o i Westra Ny; g. m. *Anna Persdtr*, f. <sup>1</sup>/<sub>8</sub> 1676, † <sup>1</sup>/<sub>8</sub> 1731. — Slägtnamnet *Wettring* antogs af de uppvuxna bland deras

## Barn [4e:1—4e:9]:

- 4e:1. *Petter*, f. <sup>16</sup>/<sub>8</sub> 1702; var kläddräng vid hofvet i Sthm 1742.  
 --:2. *Christina*<sup>5</sup>, f. <sup>17</sup>/<sub>1</sub> 1705, † <sup>11</sup>/<sub>7</sub> 1767; g. <sup>28</sup>/<sub>10</sub> 1725 m. *Anders Henricsson*, f. omkr. 1699, † <sup>18</sup>/<sub>8</sub> 1747, skrädd. i Motala s:n.

<sup>2</sup>Omg. <sup>17</sup>/<sub>8</sub> 1737 m. *Carl Lindstadius*, f. 1698, † <sup>26</sup>/<sub>2</sub> 1743, klock. i Wadst.

<sup>3</sup>Omg. <sup>18</sup>/<sub>11</sub> 1755 m. *Anders Zetterberg*, snick. i Wadst.

<sup>4</sup>Dtr, g. *Lindblom*, 6:475.

<sup>5</sup>Af 9 barn (födda 1727—1747) kallade sig de 8 uppvuxna *Zettergren*. Bland dem märkas: *Anna*, f. <sup>28</sup>/<sub>1</sub> 1729, g. m. *Magnus Johansson Wetterström*

- 4e:3. *Jonas*, f.  $\frac{1^o}{4}$  1707; lefde 1742.  
 --:4. en dtr, dödf.  $\frac{2^o}{4}$  1709.  
 --:5. *Zacharias*, f.  $\frac{2^o}{4}$  1711;  
 --:6. *Maria*, f.  $\frac{2^1}{1}$  1713;  
 --:7. *Catharina*, f.  $\frac{2^o}{3}$  1715; } lefde 1742.  
 --:8. *Daniel*, f.  $\frac{1^1}{4}$  1717;  
 --:9. *Esaias*, f.  $\frac{9^o}{5}$  1719; }

---

Namnet *Wettring* bars äfven inom två andra Wadst.-slägter. Den ena utgick fr. *Håkan*, mål. der, far till *Wibjörn Pictorius*, f. 1616, † 1675, prost i Högby, hvars son *Elias Wettring*, f. 1643, † 1720, prost i Ingelstorp, blef far till *Enoch W.* (6:75), som hadé sonen *Elias W.*, 1769 adlad *Wettercrona*. -- Andra släkten börjas m. *Thorsten Larsson* fr. Wstgtld, f. 1642, † 1699, borg. i Wadst. & g. 1670 m. *Elisabeth Bengtsdtr.* Namnet antogs af deras båda barn: *Lars Wettring*, f. 1671, † 1735, borg. i Wadst., g. 1701 m. *Regina Andersdtr Krabbe*, f. 1677; & *Maria Wettring*, f. 1674, † 1732, g. 1693 m. *Eric Persson Orre*, f. 1667, † 1707, tullskrifv. i Wadst.

---



---

(14:274); — *Christina*, f.  $\frac{2^o}{4}$  1731, †  $\frac{1^1}{3}$  1806 i Wadst., g. der 1.  $\frac{6^o}{11}$  1752 m. *Nils Hesselgren*, f. 1722, † 1766, kakelugnsmak. i Wadst. (son af borg. der *Lars Persson H.*, f. 1668, †  $\frac{6^o}{12}$  1767!), & 2.  $\frac{2^o}{1}$  1768 m. *Carl Peter Öhman*, f. 174(8), † 1814, då stads klock. i Wadst.; — *Malachias*, f.  $\frac{6^o}{5}$  1736, & *Gabriel*, f.  $\frac{2^1}{4}$  1741, båda skradd.

**Wibling (Gripenhem).**

(stundom Wiblingen eller Wibbling.)

**tab. 1.**

- 1-:1. *Georg Wibling*, f. 1578 i Schwaben, † 1655 i Söderköping; handelsm. i Lübeck & 1611 i Srkpg; g. 1606 i Lübeck m. *Magdalena Lembke* (fr. Holstein), † 1617.

**Barn [2:1—2:4]:**

- 2-:1. *Herman*, f. 1607, † 1668; se tab. 2.  
 --:2. *Joachim*, f. 1610 el. 1617, † 1675; se tab. 3.  
 --:3. *Jöran*; löjtn., bodde på Ösel; g.  
 --:4. *Magdalena*; g. m. handelsm. *Michilssen* i Lübeck.

**tab. 2.**

- 2-:1. *Herman*, se tab. 1, f.  $\frac{1}{2}$  1607, †  $\frac{1}{2}$  1668; borgmäst. i Srkpg; g.  $\frac{1}{2}$  1635 m. *Helena Henricsdtr Kruus* (14:247 not 2), f. 161(6), †  $\frac{15}{2}$  1674.

**Barn [3a:1—3a:15]:**

- 3a:1. *Henric*, f. 163(6), † 1672; riddarhuskamrer.  
 --:2. *Magdalena*, f. 163(7), † barnl.; g.  $\frac{2}{2}$  1661 i Srkpg m. *Olof Austrellius*, borgmäst i Sthm.  
 --:3. *Catharina*, f. 163(8), † barn.  
 --:4. *Margareta*<sup>1</sup>, f. 1640, † 1730; g.  $\frac{21}{2}$  1664 i Srkpg m. *Jonas (Olofsson) Snack*, f. 1636, † 1706, bergmäst.

<sup>1</sup>Hade 6 barn (*Snack*): *Herman*, f. 1665, † ung; *Jonas*, tv., f. 1667, † 1742, myntprober.; *Anna Magd.*, tv., f. 1667, † 1698, g. 1689 m. *And. Tollstadius*,

3a:5. *Catharina*<sup>a</sup>, f. 1641, † 1716; g. <sup>22</sup>/<sub>10</sub> 1662 i Srkpg m. *Valentin Höckert*, handelsm. i Srkpg än 1671, men redan 1675 kontrollör vid jernvågen i Sthm.

--:6. *Jöran*, f. 164., † og. 1673; riddarhuskamrer.

--:7. *Helena*<sup>a</sup>, f. 164.; g. 1. 1671 m. *Sven Henzelius*, pastor vid kgl. gardet; 2. <sup>29</sup>/<sub>11</sub> 1680 i Sthm m. *Hans Seseman* (14:204), † 1688, reg.sekret. vid amir:t.

--:8. *Brita*<sup>a</sup>, f. 164.; g. m. *Jacob Törner*, bergsfogde.

--:9. *Eric* (den starke), f. 164., † og. 1707; liqvid.-kmsarie.

prost; *Helena*, f. 1670, † 1729, g. 1684 m. *Eric Hägg*, insp.; *Herman*, f. 1671, † eft. 1733, kmndör; & *Henric*, f. 1673, † eft. 1723, bergmäst.

<sup>a</sup>Hade 13 barn (*Höckert*): *Maria*, f. 1663, lefde än 1730, g. 1. m. *Eric Borell*, bergsfogde, 2. m. *Robert Allardt Zickerman*, fältskär, & 3. m. *Georg Foeder*, linkrämm.; *Brita Helena*, f. 1664, g. m. *Olof Winge*, kont.skrifv.; *Magd.*, f. 1665, † 1666; *Johan*, f. 1666, guldsmed i London; *Magd.*, f. 1668, g. m. *Jonas Hornberg*, källarmäst.; *Anna Marg.*, f. 1670, g. m. *Herman Beckert*, bildhugg.; *Herman* (13:78 not 2), f. 1671, † 1717, linkrämm.; *Henric*, f. 1673, † og.; *Catharina*, f. 1675, † 1727, g. 1. 1701 m. *Anders Holmberg*, † 1702, bankonot., 2. m. *Hans Ekström*, † 1711, linkrämm., & 3. 1714 m. *Matthias Caselius* (12:349 not 3), † 1726, linkrämm.; *Valentin*, tv., f. 1677, † og.; *Olof* (5:95 not 15), tv., f. 1677, † 1727, handelsm.; *Christina*, f. 1679, † og.; & *Juliana*, f. 1681, † enka 1767, g. 1. m. *Daniel Moreen* & 2 m. *Olof Schönblad*, båda linkrämm.

<sup>a</sup>Barn, se sid. 204 & 205 ofvan.

<sup>a</sup>Son: *Herman Törner*, kanslist.

- 3a:10. *Anna*<sup>5</sup>; g. <sup>80</sup>/<sub>8</sub> 1680 m. *Jacob Ratterey*, krkhrd. i Kungelf.  
 --:11. *Elisabeth*, † barn.  
 --:12. *Herman*, f. <sup>15</sup>/<sub>10</sub> 1652, † barnl. 1693; assessor i Åbo hofr.; g. m. *Maria Gyllenkrook*<sup>6</sup>, f. 1666.  
 --:13. *Elisabeth*<sup>7</sup>, f. <sup>10</sup>/<sub>8</sub> 1654, † <sup>80</sup>/<sub>4</sub> 1739; g. <sup>17</sup>/<sub>10</sub> 1675, m. *Lars Dahlman*, † <sup>1</sup>/<sub>7</sub> 1701, kamrer.  
 --:14. *Maria*, f. 1656, † og. <sup>80</sup>/<sub>7</sub> 1675 i Sthm & bgrf. <sup>8</sup>/<sub>8</sub> s. å. i Srkpg, 19 år.  
 --:15. *Johan*, f. 165., † og. (i krig); stud. i Ups. 1674, fänrik i Holland.

## tab. 3.

- 2--:2. *Joachim*, se tab. 1, enl. åldern f. 1617 (men uppgifves f. <sup>80</sup>/<sub>8</sub> 1610), † <sup>80</sup>/<sub>8</sub> 1675, 58 år; borgmäst. i Srkpg; g. 1. 1645 m. (sin svägerskas, 1:1 ofvan, halfsyster) *Ingeborg Arvidsdtr* (14:247), f. 161(8), † 165(8); 2. 1659 m. *Elisabeth (Samuelsdtr) Palumba* (13:70 not 10), tv., f. <sup>80</sup>/<sub>4</sub> (ej <sup>80</sup>/<sub>8</sub>) 1641, † <sup>9</sup>/<sub>8</sub> 1675.

Barn [3b:1—3b:20],

deraf 11 [3b:1—3b:11] i 1:a<sup>8</sup> & 9 [3b:12—3b:20]

i 2:a giftet:

- 3b:1. *Samuel*, f. 1649, † 1737; se tab. 4.  
 --:2. *Jöran*, f. 1650, † 1703; se tab. 5.

<sup>5</sup>Hade 2 barn (*Ratterey*); *Herman*, hdhfd.; & *Stina*, g. m. *Jöns Busck* (12:134), handelsm.

<sup>6</sup>Omg. m. *Johan Gabrielsson*, assessor i Åbo hofr.

<sup>7</sup>Hade 6 barn (*Dahlman*), af hvilka 2 söner adlades *Dalman*.

<sup>8</sup>Så uppgifves, men 9 anföras ej.



- 3b:12. *Benjamin*, f.  $\frac{7}{8}$  1660, † utrikes; kapten i Engelska flottan.
- :13. *Joachim*,  $\frac{29}{8}$  1702 adlad *Gripenhem* (sedan *Greiffenheim*), f.  $\frac{8}{11}$  1661, †  $\frac{17}{7}$  1739; reger.råd i Pommern, ldhfd. — Hans släktgren fortlevver kanske i Tyskland.
- :14. *Anna*, f.  $\frac{19}{4}$  1663, †  $\frac{29}{8}$  1738; g. 1. 1688 m. *This Thisen*, s. å. adl. *Anckarstjerna*, f. 1650, † 1692, amir:ts kapten; 2. m. *Severin Strider*, art.kapten.
- :15. *Magnus*, f.  $\frac{29}{11}$  1664, † ung.
- :16. *Magdalena*, f.  $\frac{28}{2}$  1666; g. m. handelsm. *Grdd*.
- :17. *Johan*, f.  $\frac{28}{8}$  1668, †  $\frac{1}{11}$  1678.
- :18. *Herman*, f. 1671, † 1749; se tab. 6.
- :19. *Magnus*, f.  $\frac{22}{9}$  1672, † 1714; kapten (fången i Ryssl.).
- :20. *Catharina*, f.  $\frac{23}{5}$  1675, † og.  $\frac{5}{6}$  1731.

## tab. 4.

- 3b:1. *Samuel*, se tab. 3, f.  $\frac{5}{9}$  1649, †  $\frac{12}{8}$  1737; båtsm.-komp.skrifv.; g. 1.  $\frac{19}{9}$  1675 m. *Elisabeth Follingia*, f. 1648, † 1720; 2.  $\frac{21}{11}$  1723 m. *Brita Wittman* (el. *Writman*), f. 167(6), †  $\frac{21}{4}$  1746.

Döttrar i 1:a giftet [4a:1—4a:4]:

- 4a:1. *Elisabeth*, f.  $\frac{9}{9}$  1676, †  $\frac{10}{11}$  1712; g.  $\frac{28}{9}$  1699 m. *Nils Södersten* (6:368), f. 1672, † 1740, krkhrd. i Tåby.
- :2. *Ingeborg*, f. 1678, †  $\frac{12}{7}$  1759; g.  $\frac{19}{9}$  1721 m. *Matthias Lindellus*, f. 1680, †  $\frac{1}{7}$  1759, pedagog i Srkpg.
- :3. *Anna Magdalena*, antagl. f. omkr. 1680, † enka

(bgrf.  $\frac{12}{10}$ ) 1755 i Nrkg, 97 år (?felskrifn.); g.

$\frac{1}{10}$  1712 m. *Eric Svanberg*, löjtn.

4a:4. *Catharina*, f.  $\frac{1}{4}$  1688, † ung.

### tab. 5.

3b:2. *Jöran*, se tab. 3, f. 1650, bgrf.  $\frac{20}{10}$  1703; rådm.

i Srkg; g.  $\frac{12}{10}$  1677 m. *Maria Schirbom*, bgrf.

$\frac{9}{10}$  1704.

Barn [4b:1--4b:8]:

4b:1. *Herman*, f.  $\frac{1}{10}$  1698, †  $\frac{11}{10}$  s. å.

--:2. *Joachim*, f.  $\frac{12}{11}$  1679, †  $\frac{20}{11}$  s. å.

--:3. *Magdalena*, f.  $\frac{21}{10}$  1680, †  $\frac{19}{4}$  1737; g. 1. 1699

m. *Salomon Simonsson Strömdahl*; 2.  $\frac{11}{11}$  1705

m. *Henric Hagman*<sup>9</sup>, f. 16(69), † 1729, befalln.-

man; 3.  $\frac{9}{10}$  1732 m. *Jonas Hagelius*<sup>10</sup>, f. 1670,

†  $\frac{14}{4}$  1737, krkhrd. i Mogata.

--:4. *Anna*, f.  $\frac{20}{11}$  1683, † og.

--:5. *Jöran*, f.  $\frac{1}{10}$  1685, † og.

--:6. *Lorens*, f.  $\frac{20}{11}$  1686, † og.; for utrikes.

--:7. *Joachim*, f.  $\frac{24}{10}$  1691, †  $\frac{14}{11}$  1696.

--:8. en dtr, † og.

### tab. 6.

3b:18. *Herman*, se tab. 3, f.  $\frac{9}{4}$  1671, †  $\frac{20}{10}$  1749; v.

amiral; g.  $\frac{2}{11}$  1701 i Mogata s:n m. *Catharina*

*Maria Heland*, f. 168(3), †  $\frac{14}{11}$  1735.

<sup>9</sup>G. 1. 1696 m. *Margareta Landelia*, f. 1669, †

1704, m. hvilken dtrn *Anna Cath. Hagman*, f. 1702,

† 1757, g. 1721 m. *Hans Wallberg* (14:233), f. 1696,

† 1769, länsn.

<sup>10</sup>Enkl. eft. *Elisab.* (*Metropolin*, f.) *Asp* (14:137).

**Barn [4d:1—4d:11]':**

- 4d:1. *Joachim Gustaf*, f.  $\frac{20}{10}$  1702, †  $\frac{18}{10}$  1737.  
 --:2. *Elisabeth*, f.  $\frac{18}{10}$  1704; g.  $\frac{20}{10}$  1733 m: *Anders Bonnander*, borgmäst. i Srkpg.  
 --:3. *Clas Magnus*, f.  $\frac{24}{11}$  1706, bgrf.  $\frac{5}{16}$  1716.  
 --:4. *Nils Samuel*, f.  $\frac{7}{11}$  1708, bgrf.  $\frac{10}{16}$  1709.  
 --:5. *Herman Jacob*, f. 1710, † 1771; se tab. 7.  
 --:6. *Maria*, f.  $\frac{19}{14}$  1713, †  $\frac{20}{10}$  1736; g.  $\frac{1}{10}$  1732 m. *Nils Söderstrand*, f. 1695, † 1741, kunnstr i Börum.  
 --:7. *Nils Samuel*, f.  $\frac{14}{11}$  1715, † 1766 i Sthm; kaptenlöjtn.; g. m. (kanske broderns, 4d:5, svägerska) *Christina Elisabeth Andersin*, f. 1716, †  $\frac{25}{12}$  1772 i Sthm.  
 --:8. *Clas Magnus*, f. 1718, † 1782; se tab. 9.  
 --:9. *Anna Greta*, f.  $\frac{22}{10}$  1720; g. m. befalln.man *Rehnberg*.  
 --:10. *Catharina Magdalena*, f.  $\frac{9}{16}$  1723; g. m. kontrollör *Bruhn*.  
 --:11. *Carl Gustaf*, f. 1726, † 1765; se tab. 11.
- tab. 7.
- 4d:5. *Herman Jacob*, se tab. 6, f.  $\frac{17}{14}$  1710, †  $\frac{18}{16}$  1771; löjtn. vid amirrt, sedan jaktlöjtn. i Carlskrona; g.  $\frac{19}{16}$  1738 i Sthm m. *Gunborg Andersin*<sup>13</sup>, †  $\frac{28}{10}$  1781.

**Barn [5a:1—5a:3]:**

- 5a:1. Barbro; g. m. Gustaf Forsman, gr.handl. i Sthm.**

<sup>11</sup>Flera af dem skrefvo sig *Wiblingen*.

<sup>19</sup>Antagl. dtr af Anders Andersin (11:45), ing., & Barbro Ehrencreutz.

5a:2. *Herman Gustaf*, f. 1746, † 1817; se tab. 8.  
 --:3. *Sara*, f. 1749; g. 1771 m. *Olof Kihlberg*, hdhfd.  
 tab. 8.

5a:2. *Herman Gustaf*, se tab. 7, f. 1746, † 1817 i  
 Rotterdam; löjtn., for utrikes; g. der 1. m. *Clas-  
 sina van Dyk*; 2. m. *Judith de Blank*.

Dotter i 1:a giftet:

6a:1. *Gundborg Sara*, f. 1786, † barnl. 1833 i Rot-  
 terdam; g. 1. m. *Holtman*; 2. m. *Johannes van  
 der Does*.

#### tab. 9.

4b:8. *Clas Magnus*, se tab. 6, f. <sup>21</sup>/<sub>8</sub> 1718, † 1782 i  
 Carlskrona<sup>18</sup>; justitiarie vid amir:t; g. <sup>8</sup>/<sub>11</sub> 1745  
 m. *Catharina Brita Hedersköld*, f. <sup>20</sup>/<sub>10</sub> 1724, †  
<sup>6</sup>/<sub>8</sub> 1763.

Barn [5b:1—5b:7]:

5b:1. *Lovisa*, f. 1746, † 1809; g. m. *Peter Lillja*.  
 --:2. *Maria*, f. 1747, † 1815.  
 --:3. *Herman Johan*, f. <sup>22</sup>/<sub>4</sub> 1749, † 1778; not.  
 --:4. *Carl Magnus*, f. 1750, † 1810; und.off.  
 --:5. *Sophia*, f. 1751, † 1811; g. m. kapten *Hök*.  
 --:6. *Gustaf*, f. 1752, † 1784.  
 --:7. *Fredric Adolph*, f. 1756, † 1805; se tab. 10.

#### tab. 10.

5b:7. *Fredric Adolph*, se tab. 9, f. <sup>10</sup>/<sub>8</sub> 1756, † <sup>20</sup>/<sub>10</sub>  
 1805 i Sthm; ing. vid ldmät.kont., löjtn. vid

---

<sup>18</sup>Sammanskref 1752 den s. k. Wiblingska slägt-  
 boken, som nu finnes i Upsala. Delvis mycket ut-  
 förlig, är dock boken hvarken felfri el. fullständig.

fortif.; g.  $\frac{4}{10}$  1789 m. *Ulrica Charlotta von Gertten*, f. 1759, †  $\frac{22}{1}$ , 1810.

Söner [6b:1—6b:2]:

6b:1. *Johan Fredric*, f. 1793.

--:2. *Ulric Israel*, f. 1797.

tab. 11.

4d:11. *Carl Gustaf*, se tab. 6, f.  $\frac{9}{1}$ , 1726, † 1765; löjtn. vid flottan; g. m. *Sara Grönlund* (fr. Lund).

Son:

5c:1. *Herman Johan*, f. 1752, † 1812; se tab. 12.

tab. 12.

5c:1. *Herman Johan*, se tab. 11, f. 1752, † 1812; sekret. i kommerskoll., informator vid operans balettkorps; g. 1780 m. *Judith Margareta von Cöln* (11:127), f. 1764, † 1822.

Barn [6c:1—6c:3]:

6c:1. *Magdalena*, f. 1781, † enka; g. m. *Daniel Sundbeck*, mål. i Upsala.

--:2. *Gustava Carolina*, f. 1782, † enka; g. m. *Johan Peter Eggers*, f. 1776, † 1819, hyrkusk i Sthm.

--:3. *Lorens Gustaf*, f. 1686, † barnl.  $\frac{9}{10}$  1865; bankokmsarie; g. 1. m. *Maria Hellsten* (fr. Upsala); 2. 1833 m. *Maria Charlotta Bergsten* (6:77), i dess 3:e gifte, f.  $\frac{17}{10}$  1792, †  $\frac{9}{4}$  1863.

I ofvan anförda hufvudstam hafva ej ännu kunnat med visshet infogas:

1-:1. *Sven Wibling*; akad.fogde i Upsala; g. m. *Barbara Gewaldia* (fr. Jemtl.).

## Söner [2:1—2:2]:

- 2-:1. *Johan*, f. 168(8), †  $\frac{7}{10}$  1719 i Göteborg, der han ej långt förut blifvit amir:ts pred.<sup>14</sup>; hans enka bodde  $\frac{10}{10}$  1751 i Onsala s:n.

## Barn [3a:1—3a:3]:

- 3a:1. *Barbara*, f.  $\frac{5}{4}$  1714; bodde 1751 i Onsala.  
 --:2. *Maria*, f.  $\frac{20}{7}$  171(?)5; bodde 1751 i Onsala.  
 --:3. *Sven*, f.  $\frac{24}{9}$  1716, † og. 1742; anställd vid galérflottan.  
 2-:2. *Hans*<sup>15</sup>; mönst.skrifv.; bodde vid Ulricehamn; g. 2 gånger (ena gången m. en *Bjugg*).

## Barn [3b:1—3b:2]:

- 3b:1. *Magdalena*.  
 --:2. en son; möjligen densamme, som anföres strax här nedan.

---

 tab. 1.

- 1-:1. *Sven Wibling* (måhända 3b:2 strax här ofvan), f. 1720, †  $\frac{10}{8}$  1775; guldsmed i Jönkpg; g.  $\frac{28}{11}$  1758 m. *Maria Elisabeth (Christophersdtr)*.  
*Rasck*, dp.  $\frac{18}{7}$  1725, † enka.

## Barn [2:1—2:2]:

- 2-:1. *Anna Helena*, f.  $\frac{19}{8}$  1761; g. m. *H. Mumma*, sadelmak. i Jönkpg.  
 --:2. *Johan Christopher*, f. 1766, † 1814; se tab. 2.

---

<sup>14</sup>Antagl. densamme som blef 1709 af rådet & 1715 af konungen utnämnd till sqvadr.pred.

<sup>15</sup>Uppgaf sig haft välmående slägt i Lübeck.

## tab. 2.

- 2-:2. *Johan Christopher*, se tab. 1, f.  $^{16}/_1$  1766, †  $^{22}/_8$  1814; sergeant vid Jönkpgs reg.; g. 1798 m. *Eva Maria Christlna Kempf*<sup>16</sup>, f.  $^1/_1$  1772, † enka.

## Söner [3:1—3:3]:

- 3-:1. *Sven Johan Gustaf*, f.  $^{80}/_4$  1799, † 1868; und-off. vid Jönkpgs reg.  
 --:2. *Christopher Emanuel*, f. 1801, † 1894; se tab. 3.  
 --:3. *Fredric Leonhard*, f. 1804, † 1868; se tab. 4.

## tab. 3.

- 3-:2. *Christopher Emanuel*, se tab. 2, f.  $^{19}/_{11}$  1801, †  $^{16}/_8$  1894; länsn. i Östbo, ldfiskal; g. 1829 m. *Brita Ellsabeth Norbäck*, f.  $^1/_10$  1804, †  $^{26}/_1$  1876.

## Son:

- 4a:1. *Alfred Johan*, f.  $^{29}/_8$  1829, †  $^{25}/_1$  1884; prest, kollega i Wernamo; g.  $^{18}/_{11}$  1873 m. *Lydia Kruckenbergl*<sup>17</sup>, f.  $^{14}/_8$  1850.

## tab. 4.

- 3-:3. *Fredric Leonhard*, se tab. 2, f.  $^{25}/_7$  1804, †  $^{14}/_1$  1868; kmnstr i Lannaskede & sedan i Wi-resta; g.  $^{24}/_8$  1840 m. *Wilhelmina Catharina Hjertröm*, f.  $^{22}/_{12}$  1815, †  $^{18}/_1$  1890.

## Barn [4b:1—4b:6]:

- 4b:1. *Eva Maria*, f.  $^{28}/_8$  1842, † og.  $^{16}/_8$  1871.

<sup>16</sup>G. 1. 179(4) m. sergeanten *Wallerström*.

<sup>17</sup>Omg. m. *Carl Lindhult*, gr.handl. i Göteborg.

4b:2. *Johan Edvard*, f. 1843; se tab. 5.

--:3. *Selma Christina*, f. <sup>15</sup>/<sub>4</sub> 1846; bor i Minneapolis; g. <sup>22</sup>/<sub>4</sub> 1874 m. *Ernst Andersson*, f. <sup>24</sup>/<sub>7</sub> 1844, † <sup>18</sup>/<sub>10</sub> 1883, hypoteksbank bokhåll.

--:4. *Fredric Wilhelm*, f. 1848, † 1883; se tab. 6.

--:5. *Carolina Charlotta*, f. <sup>10</sup>/<sub>12</sub> 1853; g. m. *David Hjelmerus*, f. <sup>28</sup>/<sub>11</sub> 1847, stations bokhåll.; bo i Minneapolis.

--:6. *Carl Ephraim Leonhard*<sup>18</sup>, f. <sup>1</sup>/<sub>1</sub> 1859; fil. dir., lvkadj. i Helsingborg.

#### tab. 5.

4b:2. *Johan Edvard*, se tab. 4, f. <sup>21</sup>/<sub>10</sub> 1843; f. d. läns m. i Norrala; bor der; g. <sup>10</sup>/<sub>4</sub> 1875 m. *Charlotta Beata Juliana Seth* (2:256), f. <sup>12</sup>/<sub>11</sub> 1851.

#### Barn [5a:1—5a:8]:

5a:1. *Thore Fredric*, f. <sup>18</sup>/<sub>8</sub> 1875; stationsinsp. i Månsarp; g. <sup>10</sup>/<sub>8</sub> 1907 m. *Hildur Maria Wennerberg*, f. <sup>28</sup>/<sub>2</sub> 1878.

--:2. *Carl Edvard Seth*, f. <sup>20</sup>/<sub>6</sub> 1877; ldbr.insp. på Själland (Danmark).

--:3. *Helge Gustaf Wilhelm*, f. <sup>21</sup>/<sub>12</sub> 1878; maskining. i Flottbusch (New Yersey).

--:4. *Yngve Åke Leonhard*, f. <sup>7</sup>/<sub>7</sub> 1880; vikt.handl. i Sihm.

--:5. *Ragnhild Ingeborg Maria*, f. <sup>22</sup>/<sub>4</sub> 1882; g. <sup>10</sup>/<sub>10</sub> 1904 m. *Oscar Bodinson*, f. <sup>22</sup>/<sub>6</sub> 1879, musik dir.; bo i New Yersey.

---

<sup>18</sup>Har benägnast lemnat utmärkta slägtuppgifter.



- 5a:6. *Astrid Carolina Wilhelmina*, f.  $\frac{2}{7}$  1887; bor i New Yersey.  
 --:7. *Thorborg Selma Elisabeth*, f.  $\frac{7}{7}$  1888; bor i Hvetlanda.  
 --:8. *Hilding Abraham Gabriel*, f.  $\frac{19}{11}$  1889; handelsbiträde i Sthm.

## tab. 6.

- 4b:4. *Fredric Wilhelm*, se tab. 4, f.  $\frac{19}{10}$  1848, †  $\frac{17}{4}$  1883; länsn. i Skog, sågverkseg.; g.  $\frac{19}{1}$  1875 m. *Johanna Christina Blomqvist*, f.  $\frac{24}{8}$  1849, bor i Skog.

## Barn [5b:1—5b:4]:

- 5b:1. *Blenda Lovisa Wilhelmina*, f.  $\frac{18}{10}$  1875, †  $\frac{19}{4}$  1882.  
 --:2. *Signe Marla*, f.  $\frac{29}{9}$  1877; bor i Skog.  
 --:3. *Hanna Ingegerd Carolina*, f.  $\frac{24}{1}$  1880; bor i Bloomfield (Amerika).  
 --:4. *Ragnar Ivar Fredric*, f.  $\frac{10}{7}$  1882; volontär-korporal vid Hels. reg.; bor i Göteborg.

---

**Yxsta släkter.**

En gård i Yxsta (Rogslösa s:n, Dals h:d) har åtminstone fr. 1642 gått i arf inom hufvudsakligen 4 släkter, af hvilka medlemmar burit släktnamnen *Falck*, *Jescho* (*Ekelund*), *Lundberg* (Djurskällasläkten, 2:191) & *Gustafsson*. Om dessa släkter kan, delvis rätt fullständigt, meddelas följande:

## tab. 1.

1-:1. *Carl*, lefde redan i slutet af 1500-talet.

Barn [2:1—2:2]:

2-:1. en dtr, † i Yxsta (bgrf. <sup>21</sup>/<sub>8</sub>) 1651.

--:2. *Håkan Carlsson*, † 1675; se tab. 2.

## tab. 2.

2-:2. *Håkan Carlsson* i Yxsta (bodde der redan 1642), se tab. 1, bgrf <sup>1</sup>/<sub>12</sub> 1675. — Slägtnamnet *Falck* bars af minst 2 bland hans

Barn [3:1—3:6]:

3-:1. *Benjamin Håkansson Falck* i Yxsta, bgrf. <sup>8</sup>/<sub>8</sub> 1670.

--:2. *Brita Håkansdtr*, bgrf. <sup>24</sup>/<sub>7</sub> 1670; g. <sup>21</sup>/<sub>4</sub> 1661 m. *Anders Olofsson* i Wilseberga (Rogslösa).

--:3. *Ingrid Håkansdtr*, f. 163(8), † 1731; se tab. 3.

--:4. *Karin Håkansdtr Falck* (12:212 not 1)<sup>1</sup>, † omkr. <sup>28</sup>/<sub>1</sub> 1677; g. (senast 1669) m. *Anders Luderhoff* (12:211), † 1695, då krkhrd. i Almunge (Upl.).

--:5. ett barn, dp. <sup>22</sup>/<sub>10</sub> 1642, ? = en dtr, bgrf. <sup>14</sup>/<sub>8</sub> 1651.

--:6. ett barn, dp. <sup>27</sup>/<sub>8</sub> 1649, ? = *Elisabeth Håkansdtr*, bgrf. <sup>11</sup>/<sub>4</sub> 1651.

## tab. 3.

3-:3. *Ingrid Håkansdtr*, se tab. 2, f. 163(8), † i Yxsta (bgrf. <sup>18</sup>/<sub>8</sub>) 1731, 93 år; g. 1. <sup>18</sup>/<sub>8</sub> 1667 m. *Henric Roor*; 2. (senast 1671) m. *Jescho* (el. *Gesko*) *Carlsson*, f. 16(39), bgrf. <sup>28</sup>/<sub>4</sub> 1689, rytt. & rusthåll. i Yxsta; 3. <sup>18</sup>/<sub>8</sub> 1690 m. *Lars An-*

---

<sup>1</sup>Dtr *Maria Luderhoff*, f. i Yxsta (dit modern då var hemkommen fr. Sthm) & dp. <sup>1</sup>/<sub>10</sub> 1669, † der & bgrf. <sup>9</sup>/<sub>1</sub> 1670.

*dersson Broman* (fr. Svanshals), † <sup>17</sup>/<sub>11</sub> 1709, rusthåll. i Yxsta. — Slägtnamnet *Ekelund* antogs af de uppvuxna sönerna bland hennes

Barn [4:1—4:8],

deraf 7 [4:1—4:7] i 2:a & 1 [4:8] i 3:e giftet:

- 4-:1. *Elsa Jeschosdtr*, f. 1672, † 1759; se tab. 4.
- :2. *Carl Ekelund*, dp. <sup>24</sup>/<sub>14</sub> 1674, lefde än <sup>8</sup>/<sub>10</sub> 1720.
- :3. *Håkan Ekelund*, dp. <sup>28</sup>/<sub>10</sub> 1678; löjtn. vid amiré i Carlskrona.
- :4. *Henric Jeschosson*, f. <sup>1</sup>/<sub>10</sub> 1680, bgrf. <sup>23</sup>/<sub>11</sub> 1684.
- :5. *Joseph Ekelund*, dp. <sup>28</sup>/<sub>10</sub> 1682, † <sup>28</sup>/<sub>10</sub> 1759 i Freberga (Rogslösa); qv.mäst.; g. 1. <sup>2</sup>/<sub>11</sub> 1710 m. *Maria Nilsdtr* (fr. Wilseberga), † <sup>21</sup>/<sub>10</sub> 1710; 2. <sup>20</sup>/<sub>10</sub> 1711 m. enk. *Ingrid Aschanla* (6:49)<sup>3</sup>, f. 1683, † <sup>29</sup>/<sub>10</sub> 1763. — Han hade en son i 1:a & i 2:a giftet 10 barn, deraf *Carl Gustaf*, f. <sup>24</sup>/<sub>14</sub> 1714, † <sup>7</sup>/<sub>11</sub> 1789 i Stenkilshvarf, rusthåll., g. 1. 1737 m. *Maria Christina Wallenström*, f. 1704, † 1759 (enka eft. *Lars Öhman*, sergeant), & 2. 1760 m. *Maria Elisabeth Norræus* (5:367), f. 1741, † 1811.
- :6. *Johan Ekelund*, dp. <sup>20</sup>/<sub>14</sub> 1685; var arklímäst. 1721.
- :7. *Per Jeschosson*, dp. <sup>18</sup>/<sub>10</sub> 1687, bgrf. <sup>9</sup>/<sub>10</sub> 1689.
- :8. *Ingeborg Larsdtr Broman*, dp. <sup>9</sup>/<sub>7</sub> 1691, † og. <sup>10</sup>/<sub>10</sub> 1711.

<sup>3</sup>G. 1. <sup>21</sup>/<sub>11</sub> 1701 m. *Nils Lindmark* (4:168 & 12:404), f. 1669, † 1704, kmnstr i Ekeby Rinna, m. hvilken sonen *Jöns Lindmark*, f. 1702, † 1772, klock. i Svanshals, hvars dtr, g. m. sin fars stjuffars systersons son *Chrphr Lundberg*, se 6:3 nedan.

## tab. 4.

- 4--:1. *Elsa Jeschosdtr*, se tab. 3, dp.  $^{18}/_1$  1672, †  $^{17}/_4$  1759 (då *Elsa Jescho*) i Yxsta<sup>3</sup>; g. m. *Jonas Lundberg*, f. 167(3), bgrf.  $^{28}/_4$  1725, qv.mäst.

Barn [5:1—5:2]:

- 5--:1. *Nils Lundberg*, f. 1704, † 1770; se tab. 5.  
 --:2. ett barn, f. 1710, † strax & bgrf.  $^{18}/_4$  s. å.

## tab. 5.

- 5--:1. *Nils Lundberg* (2:191), se tab. 4, f.  $^9/_10$  1704, †  $^1/_8$  1770; rusthåll. i Yxsta; g. 172(8) m. *Brita Christina Santesson*<sup>4</sup>, f.  $^2/_8$  1705, †  $^{22}/_8$  1766<sup>5</sup>.

Barn [6:1—6:9]:

- 6--:1. *Elsa Lena L.* (14:87), f.  $^{10}/_8$  1729, †  $^{22}/_{11}$  1792; g. 1.  $^4/_8$  1758 m. korporal *Pihlström*; 2.  $^{21}/_1$  1772 m. *Johan Kastengren* (14:87), f. 1713, † 1783, rusthåll. i Hånger (Källsta).

- :2. *Jonas L.*, f.  $^{15}/_8$  1731, bgrf.  $^4/_7$  s. å.

- :3. *Christopher L.* (2:191), f.  $^{16}/_8$  1732, †  $^{18}/_{10}$  1797; eg. af Djurskälla (Wäfversunda), nämndem.; g. 1763 m. (sin farmors brors, 4:5 ofvan, stufsons dtr) *Catharina Lindmark*, f.  $^{27}/_8$  1747, † 1833.

- :4. *Ingrid Maria L.*, f.  $^2/_10$  1734; g. 1.  $^{28}/_{10}$  1759 m. *Måns Hansson*, rusthåll. i Bårsta; 2.  $^{14}/_8$  1771 m. *Daniel Persson*.

- :5. *Elisabeth Catharina L.*, f.  $^{11}/_4$  1737, † ung.

<sup>3</sup>Hvari hon inlöste sina bröders delar.

<sup>4</sup>Dtr af *Christopher Santesson*, rådm. i Lund (son af *Sante Persson*, 1:130), & *Helena Skough*.

<sup>5</sup>Hennes bouppteckn. är påvisad af herr G. E. Rogalin, som äfven meddelat härledn:n fr. dtrn *Charlotta* till *Chrphr Gustafsson*.

- 6-:6. *Charlotta L.*, f. 1738; se tab. 6.  
 --:7. *Anna Catharina L.*, f.  $^{18}/_4$  1741; g. 1.  $^4/_{11}$  1768  
 m. *Johan Petter Qvarnström*, †  $^{20}/_1$  1771, mjöln.  
 i Nyqvarn (Strå s:n).  
 --:8. *Jonas L.*, f.  $^{18}/_{11}$  1743; rusthåll. Yxsta; g.  $^{18}/_{10}$   
 1772 m. *Stina Larsdtr.* — Hade ättl:r.  
 --:9. en dtr, f.  $^1/5$  1747, †  $^9/7$  s. å.

## tab. 6.

- 6-:6. *Charlotta Lundberg*, se tab. 5, f.  $^{25}/_6$  1738; g.  
 $^{24}/_4$  1767 m. *Nils Gustafsson* (då fr. Askersund),  
 f. 173(5), †  $^{17}/_6$  1784, rusthåll. i Yxsta, nämndem.

## Son:

- 7-:1. *Nils Gustaf Nilsson*, f.  $^1/_{12}$  1767, †  $^{17}/_6$  1826;  
 rusthåll. i Yxsta, rdgman; g.  $^{22}/_{10}$  1791 m. (sin  
 morbrors, 6:3 ofvan, dtr) *Brita Lundberg* (fr.  
 Djurskälla), f.  $^{18}/_6$  1772, †  $^4/5$  1845.

## Son:

- 8-:5. *Anders Gustafsson*, f.  $^{25}/_4$  1800; rusthåll. i Yx-  
 sta, nämndem.; g.  $^8/_{10}$  1825 m. *Lena Greta An-  
 dersdtr* (fr. Bårsta), f.  $^{18}/_{11}$  1801.

## Son:

- 9-:5. *Christopher Gustafsson*, f.  $^{14}/_{12}$  1837 i Yxsta,  
 †  $^7/5$  1907 i Ekhaga; g. 3. m. (sin farmors brors  
 sondtr) *Sigrid Ingeborg Fredrica Lundberg*  
 (2:191), f. 1849.

**Zerl. 4:312.**

Äldre släktens borgerliga grenar.

*Daniel Achatius Zierell*, handelsm. i Sthm, var  
 död  $^{22}/_6$  1680, då hans dtr *Anna Marg.* (4:154 not 3)

blef g. der m. *Wilhelm Cupp*, handelsm. i Arboga (deras dtr dtr, g. *Askbom*, 4:109); antagl. slägt med

tab. 1.

- 1-:1. *Johan Zerl*<sup>1</sup>, f. 1644, bgrf. <sup>22</sup>/<sub>10</sub> 1694, 50 <sup>2</sup>/<sub>12</sub> år; messingsslag. i Sthm än 1690 & redan 1692 i Nrkg; g. <sup>14</sup>/<sub>12</sub> 1673 m. *Margareta Thiel*<sup>2</sup>, i dess 1:a gifte<sup>3</sup>, f. <sup>14</sup>/<sub>4</sub> 1655, bgrf. <sup>18</sup>/<sub>4</sub> 1717.

Barn [2:1—2:10]:

- 2-:1. *Daniel Achatius*, dp. <sup>20</sup>/<sub>6</sub> 1674, † s. å.  
 --:2. *Anna (Maria)*<sup>4</sup>, f. <sup>20</sup>/<sub>11</sub> 1675, bgrf. <sup>9</sup>/<sub>12</sub> 1753; g. 1. <sup>9</sup>/<sub>12</sub> 1700 m. *Sven Sunneman*, f. 16(70), bgrf. <sup>14</sup>/<sub>6</sub> 1712, & 2. <sup>25</sup>/<sub>6</sub> 1713 m. *Anders Andersson Falck*, f. 168(3), bgrf. <sup>5</sup>/<sub>6</sub> 1723, båda skrädd. i Nrkg.  
 --:3. *Johan* (4:312), f. <sup>14</sup>/<sub>12</sub> 1677, † <sup>19</sup>/<sub>6</sub> 1748; prost i Ekeby Rinna; stamfar för prestgrenen.  
 --:4. *Hans Georg*, f. 1679, † 1738; se tab. 2.

<sup>1</sup>Hans far tros kommit till Wedewåg & varit br.idk.

<sup>2</sup>Dtr af *Hans Thiel* fr. Thorn (Preussen), hofslag.-älderm. i Sthm, & *Anna Dittmer* fr. Sleswig, g. <sup>20</sup>/<sub>11</sub> 1646 i Sthm.

<sup>3</sup>Omg. <sup>12</sup>/<sub>12</sub> 1697 m. *Daniel Wulff* (fr. Fehmern), f. 166(2), † <sup>17</sup>/<sub>6</sub> 1720 i Linkpg, messingsslag. i Nrkg, m. hvilken sonen *Jacob Wulff* (8:356 & 13:202), dp. <sup>14</sup>/<sub>4</sub> 1701, † <sup>14</sup>/<sub>12</sub> 1781, krkhrd. i Hvarf & Styra.

<sup>4</sup>Hade i 1:a gittet (utom 4 barn, döda tidigt) dtrn *Anna Cath. Sundman*, dp. <sup>9</sup>/<sub>10</sub> 1710, lefde 1722; & i 2:a gittet dtrn *Margareta Falck* (skref sig senare *Anna Marg. Neuhauser*), f. 1714, † <sup>1</sup>/<sub>12</sub> 1804, g. 1. <sup>9</sup>/<sub>12</sub> 1735 m. (sin morbrors, 2:4, stufson) *Bernhard David Eschler*, löjtn., & 2. <sup>27</sup>/<sub>12</sub> 1743 m. *Berndt Ebbe Dahlgren* (13:99), f. 1719, † 1777, sekret.

- 2-:5. *Daniel*, f. 1681, † 1757; se tab. 3.  
 --:6. *Petter*, f. <sup>20</sup>/<sub>8</sub> 1685, † strax.  
 --:7. *Fredric*, f. <sup>2</sup>/<sub>8</sub> 1686, antagl. † ung.  
 --:8. *Margareta*<sup>5</sup>, f. <sup>8</sup>/<sub>1</sub> 1689, † barnl. <sup>17</sup>/<sub>8</sub> 1768; g. 1. <sup>18</sup>/<sub>4</sub> 1707 m. *Hans Georg Anthonij*, f. 166(4), bgrf. <sup>18</sup>/<sub>12</sub> 1715, & 2. <sup>21</sup>/<sub>10</sub> 1716 m. *Johan Ludvig Neuhauser* (fr. Augsburg), bgrf. <sup>12</sup>/<sub>11</sub> 1742, båda kryddkräm. i Nrkgp.  
 --:9. *Maria*<sup>6</sup>, f. <sup>10</sup>/<sub>9</sub> 1690, bgrf. <sup>28</sup>/<sub>1</sub> 1731; g. 1. <sup>20</sup>/<sub>11</sub> 1709 m. *Anders Nyman*, 2. 171(3) m. *Henric Wolgast*, bgrf. <sup>8</sup>/<sub>1</sub> 1727, & 3. <sup>4</sup>/<sub>1</sub> 1728 m. *Matthias Furchtnicht*<sup>7</sup>, f. 169(7), bgrf. <sup>20</sup>/<sub>8</sub> 1763, alla 3 repslag. i Nrkgp.  
 --:10. *Christina*, f. <sup>18</sup>/<sub>9</sub> 1692, bgrf. <sup>28</sup>/<sub>8</sub> 1699.

## tab. 2.

- 2-:4. *Hans Georg*, se tab. 1, dp. <sup>11</sup>/<sub>12</sub> 1679, † 1738; qv.mäst., kapten; g. i Ståde m. enk. *Anna Margareta Eschler*.

Barn [3b:1—3b:2]<sup>8</sup>:

- 3b:1. *Maria Juliana*, bgrf. <sup>27</sup>/<sub>9</sub> 1717 i Nrkgp.

<sup>5</sup>Son *Christian Anthonij*, dp. <sup>28</sup>/<sub>1</sub> 1710, bgrf. <sup>28</sup>/<sub>8</sub> 1712. Hon ärfdes af sin systerdtr *Marg. Falck* (se not 4).

<sup>6</sup>Efterlemnade 3 barn: *Daniel Nyman*, f. 17(10), var 1731 repslag.lärl. i Danzig; *Anna Maria Wolgast*, dp. <sup>15</sup>/<sub>1</sub> 1720, g. <sup>16</sup>/<sub>11</sub> 1739 m. *Anders Åkerstedt*, messingslag. i Örebro; & *Elsa Furchtnicht*, dp. <sup>14</sup>/<sub>8</sub> 1730, † före fadern.

<sup>7</sup>Omg. <sup>10</sup>/<sub>10</sub> 1731 m. *Eva Helena Thåström*.

<sup>8</sup>Stjufson *Bernhard David Eschler*, löjtn., g. 1735 m. sin stjuffars systerdtr (se not 4).

3b:2. *Anna Brita*, dp.  $\frac{9}{10}$  1716 i Nrkg; antagl. g.  $\frac{3}{1}$  1748 i Mogata s:n m. *Daniel Serlachius*, vdhfd.

## tab. 3.

2-:5. *Daniel*, se tab. 1, f.  $\frac{10}{11}$  1681, †  $\frac{14}{12}$  1757; mesingslag.ålderm. i Nrkg; g. der  $\frac{28}{10}$  1708 m. *Anna Hagman*<sup>9</sup>, dp.  $\frac{11}{7}$  1679, bgrf.  $\frac{29}{10}$  1750.

## Söner [3c:1—3c:2]:

3c:1. *Israel*, f. 1710, † 1795; se tab. 4.

--:2. *Johan*, f.  $\frac{21}{10}$  1713, †  $\frac{4}{5}$  1795; student, lär., bokhåll. i Nrkg.

## tab. 4.

3c:1. *Israel*, se tab. 3, f.  $\frac{3}{2}$  1710, †  $\frac{13}{1}$  1795; mesingslag. i Carlskrona; g.  $\frac{28}{11}$  1740 i Nrkg m. *Emerentia Norström*<sup>10</sup>, f.  $\frac{10}{8}$  1717, lefde än  $\frac{9}{7}$  1797.

## Barn [4b:1—4b:4]:

4b:1. *Daniel*, f.  $\frac{21}{10}$  1741, †  $\frac{19}{7}$  1821; kprslag. i Carlskrona; g.  $\frac{26}{10}$  1775 m. *Beata Sophia Hellström*.

--:2. *Anna Catharina*, f.  $\frac{23}{7}$  1743, †  $\frac{9}{10}$  1782; g.  $\frac{20}{11}$  1763 m. *Johan Henric Bodecker*, tenngjut. i Carlskrona.

--:3. *Johan*, f.  $\frac{9}{10}$  1749, †  $\frac{21}{1}$  1787 i Amsterdam; koff. styrman.

---

<sup>9</sup>Dtr af *Israel Andersson*, borg. i Nrkg, & *Maria Persdtr*, g.  $\frac{7}{11}$  1676, antagl. dtr af *Per Larsson* (13:78 not 3), rådm. i Nrkg.

<sup>10</sup>Dtr af *Johan Norström*, f. 1672, † 1725, hattmak. i Nrkg (son af *Daniel Eskilsson*, 13:75 not 4), & *Catharina Fischer*, f. 167(8), † 1742, g. 1702.



- :4. *Emerentia Maria*, f.  $\frac{10}{16}$  1752, †  $\frac{17}{16}$  1784; g.  $\frac{20}{16}$  1782 m. *Johan Rotman*, messingslag. i Carlskrona.

## Åhman.<sup>1</sup>

### tab. 1.

- 1--:1. *Per Åhman*, f. 1640, †  $\frac{1}{16}$  1715; krkhrd. i Harg (Upl.); g. m. *Catharina Peradtr*, † enka.  
Barn [2:1—2:7]:
- 2--:1. *Christina*, f. 166(5), †  $\frac{19}{16}$  1754; g. m. *Johan Djurling*, †  $\frac{9}{16}$  1733, krkhrd. i Dannemora & sedan i Wallby.
- :2. *Catharina*<sup>2</sup>, † 171(8); g. m. *Christopher (Jöns-son) Ekorn*, bgfr.  $\frac{1}{16}$  1725, klock. i Harg.
- :3. *Bengt*, stud. i Ups. 1696, † i Ryska kriget.
- :4. *Johan*, † 1721; se tab. 2.
- :5. *Lars*, f. 1673, † 1744; se tab. 3.
- :6. *Margareta*, f. 167(7), †  $\frac{25}{16}$  1742; g. m. *Bertram Sporrang*, † 1730, masmäst. vid Harg.
- :7. *Maria*, f. 167(8), † enka (bgfr.  $\frac{15}{16}$  1742; g. m. *Pierre Sporrang*, masmäst. vid Edsbro.

<sup>1</sup>Uppgifterna äro meddelade af herr G. Henning.

<sup>2</sup>Barn (*Ekorn*): *Johan*, f. 1692, † 1742, krkhrd. i Öster Åker; *Margareta*, g. 1. m. *Jacob Reuter*, & 2. m. *Nils Lang* (8:342); *Catharina*, † 1748, g. *Swebilius* (12:483); *Lars*, f. 1704, † 1768, br.insp.; & *Per*, br.insp., bland hvars barn märkas: *Per*, f. 1730, † 1793, v. borgmäst. (hans son adl. 1815); *Helena Elisabeth*, f. 1735, † 1809, g. 1764 m. *Carl Johan von Essen*, kapten; & *Lars*, f. 1739, † 1817, rektor i Sthm, kgl. hofpred.

## tab. 2.

2-:4. *Johan*, se tab. 1, bgrf. <sup>29</sup>/<sub>4</sub> 1721; läns m. i Frös-åker; var redan 1704 g. m. *Margareta Hybinette*<sup>3</sup>, f. 1676, lefde än 1755.

Döttrar [3a:1—3a:3]:

3a:1. *Maria*, f. 1714, † <sup>24</sup>/<sub>11</sub> 1787; g. <sup>27</sup>/<sub>10</sub> 1737 m. *Johan Engman*, f. 1713, † <sup>2</sup>/<sub>8</sub> 1759, hjuvmak. vid Harg.

--:2. *Anna*, f. 1716, bodde 1780 i Sthm; g. <sup>7</sup>/<sub>10</sub> 1739 m. *Henric Henning*, f. 1712, † <sup>15</sup>/<sub>11</sub> 1776, hammarsmed vid Harg.

--:3. *Catharina*, f. 171(8), † <sup>22</sup>/<sub>11</sub> 1764 i Färentuna s:n; g. m. *Eric Henning* (fr. Harg), f. 1716, † <sup>14</sup>/<sub>11</sub> 1780 i Lossa s:n, fr.fogde.

## tab. 3.

2-:5. *Lars*, se tab. 1, f. 1673, † <sup>15</sup>/<sub>8</sub> 1744; kmnstr i Gräsö; g. 170(8) m. *Catharina Ruth*, f. 168(4), † <sup>21</sup>/<sub>10</sub> 1758 i Sthm.

Barn [3b:1—3b:4]:

3b:1. *Catharina*, bgrf. <sup>24</sup>/<sub>9</sub> 1732.

--:2. *Per*, f. 1710, † 1795; se tab. 4.

--:3. *Johan*, f. 171(2), † 1781; se tab. 7.

--:4. *Elisabeth*; g. <sup>20</sup>/<sub>8</sub> 1743 m. *Petrus Röhling*, past.ad.j.

## tab. 4.

3b:2. *Per*, se tab. 3, f. 1710, † <sup>7</sup>/<sub>1</sub> 1782; bonde i Gräsö; g. <sup>28</sup>/<sub>11</sub> 1736 m. *Birgitta Andersdtr*, f. 1714, † <sup>28</sup>/<sub>12</sub> 1767.

---

<sup>3</sup>Omg. <sup>16</sup>/<sub>1</sub> 1724 m. *Matts (Ericsson) Holm*, f. 167(3), † 1732, hammarsmed vid Harg (enkl. eft. *Cath. Baudou*).

## Söner [4a:1—4a:4]:

- 4a:1. *Lars*, f. 1737, † 1795; se tab. 5.  
 --:2. *Anders*, f.  $\frac{9}{11}$  1740, lefde än 1760.  
 --:3. *Per*, f. 1746, † 1801; se tab. 6.  
 --:4. *Johan*, f.  $\frac{14}{8}$  1751, bgrf.  $\frac{27}{10}$  s. å.

## tab. 5.

- 4a:1. *Lars*, se tab. 4, f.  $\frac{18}{12}$  1737, †  $\frac{9}{8}$  1795; bonde i Gräsö; g.  $\frac{9}{12}$  1759 m. *Brita Olofsdtr*, f.  $\frac{19}{8}$  1733, †  $\frac{22}{8}$  1796.

## Barn [5a:1—5a:9]:

- 5a:1. *Brita*, f.  $\frac{20}{12}$  1760, †  $\frac{9}{12}$  1807 i Gräsö.  
 --:2. *Margareta*, f.  $\frac{19}{8}$  1762, †  $\frac{9}{11}$  1787.  
 --:3. *Catharina*, f.  $\frac{24}{7}$  1764, †  $\frac{9}{8}$  s. å.  
 --:4. *Malena*, f.  $\frac{9}{8}$  1765, †  $\frac{4}{8}$  1769.  
 --:5. *Malena*, f.  $\frac{19}{8}$  1770, †  $\frac{29}{11}$  s. å.  
 --:6. *Anna*, f.  $\frac{28}{8}$  1772, flyttade till Gefle 1797.  
 --:7. *Peter*, f.  $\frac{10}{11}$  1774, †  $\frac{17}{11}$  s. å.  
 --:8. *Olof*, f.  $\frac{27}{1}$  1776, †  $\frac{17}{8}$  s. å.  
 --:9. *Lars*, f.  $\frac{9}{4}$  1778, †  $\frac{14}{7}$  s. å.

## tab. 6.

- 4a:3. *Per*, se tab. 4, f.  $\frac{12}{8}$  1746, †  $\frac{24}{10}$  1801; bonde i Gräsö; g.  $\frac{29}{8}$  1771 m. *Christina Jonsdtr*, f.  $\frac{25}{8}$  1740, †  $\frac{22}{8}$  1800.

## Barn [5b:1—5b:4]:

- 5b:1. *Brita*, f.  $\frac{15}{8}$  1772, † enka; g.  $\frac{28}{10}$  1797 m. *Hans Andersson* (fr. Börstil), f.  $\frac{24}{12}$  1761, †  $\frac{18}{7}$  1845, bonde i Gräsö<sup>4</sup>.

---

<sup>4</sup>G. der 1.  $\frac{17}{8}$  1793 m. *Christina Ersdtr*, f.  $\frac{27}{4}$  1771, †  $\frac{7}{10}$  1793.

5b:2. *Johan*, f.  $^{24}/_{12}$  1773, †  $^{4}/_{10}$  1775.

--:3. *Stina*, f.  $^{27}/_{8}$  1776, †  $^{10}/_{6}$  1846; g.  $^{24}/_{12}$  1797 m.  
*Lars Larsson Wikman* (fr. Singö), f. 1760, †  $^{28}/_{1}$   
 1822, bonde i Gräsö.

--:4. *Per*, f.  $^{10}/_{12}$  1778, †  $^{29}/_{12}$  s. å.

tab. 7.

3b:3. *Johan*, se tab. 3, f. 171(2), †  $^{28}/_{4}$  1781; borg.,  
 tröjväfv. & fabr. i Sthm, egde fstgth i Cath.;  
 g. der 1.  $^{2}/_{11}$  1742 m. enk. *Catharina Biur*, †  
 $^{21}/_{6}$  1745; 2.  $^{9}/_{6}$  s. å. 1745 m. *Brita Norman*, f.  
 1719, †  $^{11}/_{7}$  1760, & 3.  $^{9}/_{1}$  1761 m. *Maria Chri-*  
*stina Blom*<sup>a</sup>, dp.  $^{2}/_{7}$  1732, †  $^{9}/_{6}$  1777.

Barn [4b:1—4b:13],

deraf 9 [4b:1—4b:9] i 2:a & 4 [4b:10—4b:13] i 3:e giftet:

4b:1. *Catharina*, dp.  $^{21}/_{6}$  1746, †  $^{17}/_{8}$  1752.

--:2. *Johannes*, dp.  $^{1}/_{11}$  1747, †  $^{7}/_{7}$  1748.

--:3. *Christina*, dp.  $^{9}/_{6}$  1749, †  $^{17}/_{8}$  1752.

--:4. *Brita Stina*, dp.  $^{9}/_{6}$  1751, †  $^{9}/_{7}$  s. å.

--:5. *Maria*, dp.  $^{20}/_{4}$  1752, †  $^{18}/_{7}$  1771.

--:6. *Laurentius*, dp.  $^{7}/_{6}$  1754, †  $^{18}/_{8}$  1760.

--:7. *Elisabeth*, dp.  $^{18}/_{4}$  1756, †  $^{10}/_{1}$  1757.

--:8. *Eva Maria*, f.  $^{20}/_{4}$  1759, †  $^{14}/_{8}$  1760.

--:9. en dtr, dödf.  $^{9}/_{7}$  1760.

--:10. *Johan Peter*, f.  $^{21}/_{10}$  1761, lefde 1781.

--:11. *Elisabeth*, f.  $^{17}/_{12}$  1762, †  $^{20}/_{10}$  1763.

--:12. *Jacob*, f.  $^{11}/_{8}$  1765, var till sjös 1781.

--:13. *Michael Adolph*, f.  $^{20}/_{6}$  1771, lefde 1781.

<sup>a</sup>Dtr af *Peter Blom*, † enkl. brygg. i Sthm, &  
*Maria Djurberg* (7:157), f. 171(3), †  $^{28}/_{6}$  1741.

**Längd öfver här införda släkter.**

Abelsson sid. 1. Alexandersson 7. Algehr 12. Alvin 14. Barckhusen 19. Barkhus 21. Behm 23. Bertil Henricssons släkt 32. Blådring 34. Cederberg 37. Chierlin 39. Corylander 42. Darell 45. Egerström 47. Ekholm 49. Eosander 52. Ericsson 56. Fineman 66. Finke 68. Fries 71. Friesse 73. de Gomsez 75. Hacke 77. Heitmüller 79. Henschen 81. Hertzman 231. Jancke 82. Kastengren 85. Klingenberg 90. Krijck 92. Langelius 98. Lindahl 99. Lindeman 106. Liwijn 108. Lonert 115. Lundberg 294. Lysing 120. von Mehlen 132. von Mellen 123. Metropolin 135. Meusenholtz 138. Millqvist 140. Nobel 142. Nordanwäder 143. Nyman 145. Oldberg 147. Orling 148. Petersson 156. Pilträ 158. Ploen 159. Rant 163. Rehn 168. Reimers 170. Ringborg 175. Rising 178. la Roche 180. Rudman 185. Rydelius 187. Rylander 192. Ryy 193. Schenbom 195. Schenling 199. Schilling 201. Schwan 203. Seseman 204. Sjunnesson 207. Strandberg 147. Svart & Svartz 211. Talén 215. Tempelman 216. Thun 218. Thörnqvist & Törnqvist 219. Wadström 277. Wahlberg 224. Wallberg 231. Wangelius 243. Weidman 247. Wennerberg 250. Wentzlavius 251. Werner 254. Wettergren 256. Wettersand 276. Wettersten 265. Wetterström 268. Wettring 274. Wibling 280. Yxsta-släkter 291. Zerl 295. Åhman 299.

---

**Innehållsförteckning för samtliga 14 årgångar  
af släktsamlingsverket Svenska Ättartal**

(hvilkas 4 första årgångar kallades  
Svensk släktkalender).

**1. Uppsatser om furstedötter och fursteättlingar:**

Sv. kon.ätten Ponte Corvo årg. 1—2 & 4—12. K. Carl XIV:s förfäder 5. K. Oscar II:s SvenskNorska härstamning 12. Drott. Sophias Wasa härstamning 8 & 11. Hert:s af Skåne Norska härstamning 12. Hertigparets af Westergötland släktskap 12. Ätten Bernadotte af Wisborg 5—12.

Kungl. Wasaätten<sup>1</sup> 6 & 7. Sv. kon.ätten Pfalz Zweibrücken 6. D:o HolsteinGottorp<sup>2</sup> 6. Kungl. Folkungaätten på svärdsidan 7 & på spinnsidan<sup>3</sup> 7 & 8.

Ättl:r af k. Carl Knutsson 5, af k. Harald Hårfager 5 & af kejs. Carl den store 5.

**2. Anträd:**

K. Gustaf II Adolph årg. 5. K. Carl XII 5. Drott. Sophia 8. Hert. Gustaf Adolph af Skåne 12. Hert. Theresia af Dalarna 9. Prins. Margareta af Danmark 12.

---

<sup>1</sup>K. *Gustaf I* föddes  $\frac{1}{10}$  1497 (enl. nyaste forskn:r). Drott. *Christina* föddes  $\frac{1}{11}$  1626 & döptes till *Christina Augusta*.

<sup>2</sup>5:2. *Carola*, †  $\frac{15}{11}$  1907 i Dresden; g. m. *Albert*, k. af Sachsen, f.  $\frac{22}{10}$  1828, †  $\frac{19}{8}$  1902.

<sup>3</sup>Deraf våra 6 utländska medeltidskonungar, i årg. 7 *Albr.* sid 25, *Eric* sid. 23 & *Chrphr* sid. 24, samt i årg. 8 *Chr:rn I* sid. 19, *Hans (II)* sid. 20 & *Chr:rn II* sid. 21.

Alin 10. Almquist<sup>4</sup> 5. Alströmer. 5. Ankar-  
svärd 8. Ankarcrona 10. Annerstedt 9. Arfwedson  
5. Baour 10. BeckFriis 9. Berger 8. Bergh 9. Bielke  
10. Björck 8. Björnstjerna 8. von Blixen Finecke  
9. Bonde 5 & 12. Brahe 5. Bratt 7. Böttiger 12.  
Cadier 9. Cederström 10. Cervin 12. Clason 10.  
Cronstedt 10. De la Gardie 9. de Laval 11. Die-  
den 8. Djurklou 12. d'Otrante 10. Edman 6. Eger-  
ström 5. Ehrensvärd 11. Ekman 12. Ekstrand 8.  
v. Essen 11. v. Feilitzen 5. v. Fersen 7. Flemming  
8. Forssell 9. Fredenheim 11. Fryxell 4. Fröding  
9. Geijer 5. Grén 7. Gyldenstolpe 11. Gyllen-  
stjerna 7. Hagströmer 10. Hammarsköld 10. Hann-  
gren 7. Hederström 12. Henschen 5. Hochschild  
10. Horn 10. Hult 9. Hyllén Cavallius 6. Häger-  
flycht 8. Indebetou 10. Johansson 5. Key 12. Koc-  
kum 12. Kugelberg 5. Lagerberg<sup>5</sup> 11. Lagerbjel-  
ke 8. Lagergren 7. Lagerheim 12. Leffler 7. Leijon-  
hufvud 10 & 12. Lewenhaupt 5. Lindfors 10. Lo-  
thigius 12. Lovén 10. Löwen 9. Malmsten 8. Mo-  
lér 9. Mörner 7. Natt och Dag 9. Naumann 10.  
Nisser 12. Nordenfalk 12. Noreen 6. Odelberg 10.  
Odén 7. Odhner 7. Otrante 10. v. Otter 6. Oxen-  
stjerna 5. Pettersson 10. v. Platen 12. Posse 8.  
Ribbing 5. Rogberg 5. v. Rosen 5 & 12. Rosen-

<sup>4</sup>*Sebastian Merckel* var son af *Valentin Merckel*  
& *Maria Des Hons*.

<sup>5</sup>*Stamfadern Lars Joensson* uppgifves f. 1515 &  
† 1594. Sonen *Joan Larsson*, f. 1570, † 1638, var  
g. m. *Gertrud Nilsdotr.*

306 *Släktförteckning för hela verket.*

hane 11. Rudbeck 12. Schenström 8. af Schmidt 9. Sjöwall 12. Snoilsky 7. Sondén 8. Sparre 10. Stenbock 9. Sterky 11. Strömfelt 9. Svedelius 5. Sæve 6. Tamm 9. Taube 12. Tegnér 12. Tornérhjelm 11. Trolle 10. Ulrich 6. Wachtmeister 8. Varenius 5. Westman 11. af Wisborg 9. Wrangel 8. Åkerhjelm 12. Örbom 10. Örn 10. Östberg 5.

3. *Ättartal:*

Abelin årg. 4. Abelsläkten 13. Abelsson 14. Abrahamsson 11. Adelgren 5. Adlers 5. Adolph 11. Afzelius 7. Ahlander 9. Ahlberg 2. Ahlbom 8. Ahlmark 3. v. Ahlstedt 8. Ahlström 10. Ahnfelt 2. v. Aken 5. Alexandersson 12, 14. Algehr 14. Alin 4. Allmacher 9. Almark 3. Almén 4 & 8. Almgren 3. Almqvist 7. Almlöf 3 & 8. Almquist 5. Almqvist 7. Almstedt 5. Alnoor 9. AltenEck 9. Alvin 14. Ambjörnsson 11. Ambrosius 3. Ameen 2. Aminoff 9. Amnéus 2. Andersen 11. Andersin 11. Andersson 4, 7, 12. Andersson Meijerhjelm 7. Andrén 4. Anjou 4. Annell 6. Annerstedt 6. Apelblad 13. Apelqvist 3. Apiarie 10. Appelberg 7. Appeltöft 5. Arbman 2. Arenius 7. Areschog 10. Areschoug 10. Areskog 10. Areskoug 10. Arfwedsson 6. Arfvidsson 8. Arnberg 3. Arneij 5. Arrhén 4. Arrhenius 4, 7. Arsenius 2. Arwidsson 6. Arvidsson 8. Aschan 6. Aschling 13. Askling 13. Aspelin 8. Aspling 5. Atmer 2. Aulin 5, 6. Aurelius 5. Aurell 8. Ausås Ågårdsläkten 10.

Bäckström 1. Bager 6, 10. Bagge 3. Baillet 11. Balck 3. Barchæus 7. Barfoth 6. Barkhusen 14.



Barthelson 2. v. Baumgarten 2. Beckman 3, 5, 11.  
Beckmarck 11. Bedoire 9. Beerman 5. Behm 2,  
14. Beijer 8. Bellman 9. Bengtsläkten 13. Bengt-  
son 6. Beraud 9. Berencreutz 1. Berg 3, 4, 5, 11,  
12. Bergdahl 6. Bergelmer 1. v. Bergen 4, 6.  
Bergencreutz 8. Berger 5. Berggraf 8. Berggren  
4. Bergh 6. Bergman 2, 8, 11. Bergmanson 8.  
Bergs 11. Bergsten 6. Bergstrand 4. Bergström 2,  
4. Bergvall 5. Berleman 11. Berlin 6. Berndes  
10. Bernhard 3. Bertil Henricssons släkt 14. Ber-  
zelius 5, 10. Beskow 4. Betke 11. Bexelius 12.  
Billberg 10. Billmanson 3. Billow 3. Bissmarck  
10. Bjelke 5. Bjuggren 2. Björck 8. Björklund 8.  
Björkman 2, 7, 8, 9, 13. Björksten 2. Björlin 3.  
Björns i Enterud släkt 10. Björnström 2. Blanche  
11. Blidberg 3. Blomberg 7. Blåå 7. Blädring  
14. Blödistel 11. Bodman 5. Boëthius 4. Bohnsack  
6. Boll 11. Boltenhagen 11. Bonde 6, 11. Boneau  
11. Bonnier 5. Borg 3, 7. Borgman 4. Bosæus  
2. Boström 11, 12. Bouck 9. Boudru 9. Bowal-  
lius 5. Braad 5. Brambeck 2. Brandberg 6. Bran-  
del 9. Brandelius 8, 9. Brander 12. Branni 6.  
Brannius 6. Branting 12. Bratt 2, 7. Brattström 6.  
v. Braun 1. v. Breda 11. Bredberg 4. Bredenber  
g 4. Brinck 2. Bring 3. v. Brobergen 13. de Broen  
11. Broling 5. Broman 2. Broms 5. Broomé 3.  
Brunius 12. Brusewitz 2. Bruyn 11. Bruze 6. Bru-  
zelius 6. Bröms 12, 13. Buchholtz 11. Bucht 3.  
Bulich 11. Burén 13. Burman 4. Busch 2. Busck  
12. Byckorp släkten 6. Bygdén 6. Byström 10.

Bång 8. Bäckstadi 3. Börtzell 11. Böttiger 2, 11.  
Böös 10.

Cadier 9. Cahman 11. Calén 5. Calms 8. Camitz 7. Carlander 7. Carlbrecht 10. Carlson 4, 5. Carlsson 2, 8. Carlström 13. Carneij 13. Carré 9. Casparsson 3. Cassel 2, 13. Cederberg 14. Cederblom 3. Cederholm 8. Cederholm v. Schmalensee 8. v. Celse 8. Celsius 8. Cervin 2. Charleville 3. Cheron 4. Chierlin 14. Christiernin 12. Claëson 3. Clason 6. Clausen 4. Clerck 12. de Cordes 13. Corin 6. Cornelius 5. Corylander 14. de Croll 11. Cronhamn 3. Cronsioe 3. Cronstrand 1. Cullberg 3. Cygnæus 5. v. Cöln 11.

Dahl 2. Dahlberger 4. Dahlerus 5. Dahlgren 4, 13. Dahlman 5. Daleen 13. Danckwardt 9. Danielsläkten 13. Danielsson 7. Danielsson Aschan 7. Darell 14. Dargeman 11. d'Aubigné 4. Daurer 9. de Berg 2. de Broen 11. de Brun 9. de Croll 11. DeFalck 9. Dellvik 2. de Merle 11. de Pejron 9. DeRogier 8. de Rouveroi 11. DesBrintes 10. Des Réaux 7. Deutsch 6. Dickson 4. Dieden 3. Dillner 2. Dimander 9. Ditzinger 11. Djurberg 7. d'Orchimont 9. Dorgen 11. Dorph 4. d'Otrante 10. Drangel 7. Dress 11. Drysen 6. Dubois 11. du Fresne 9. Dufwa 4. Durling 1. Dusén 5. Düben 11. Dybeck 8. Dyrssen 5.

Eberstein 2, 6. Edgren 6. Edman 1. Edwall 2. Een 2. Egelin 6. Egerström 4, 14. Egnell 10. Ehinger 7. Ehrenberg 2. Eichhorn 4. Ek 2, 5. Ekblad 6. Ekelund 5. Ekeman 3. Ekermann 4. Eke-

roth 5. Ekholm 14. Eklund 9. Ekman 1, 4, 5. Ekmarck 2. Ekstrand 4, 8. Ekström 8, 11. Eld 13. Elfving 4. Elgérus 10. Elliot 12. Elmers 11. Embrich 9. Emmerich 9. Emterudsläkten 10. Enander 6. Enblom 6. Enbom 3. Eneroth 9. Engel 11. Engelhardt 11. Engelhart 5. Engeström 10. Engnell 13. Engstrand 5. Engström 1, 10. Eosander 14. Ericsson 4, 5, 7, 14. Erling 6. Ernberg 2. Esén 10. Eurenus 10. Evers 12. Evert 2.

Fagerlin 7. Fahlcrantz 1. Fahlhem 8. Falck 9, 10. Falk 2, 5, 9, 13. Falker 13. Falkert 13. Falkman 1. Faltz 11. Fant 2. Faxe 10. Fehman 6. Fehr 3. Fehrman 11. Feif 2. v. Feilitzen 2. Fernström 4. Feuk 1. Finck 11. Fineman 14. Finke 14. Fischer 6, 11. Fischerström 3. Fjellstedt 2. Fjellström 12. Flensburg 3. Floderus 8. Floor 11. Follin 3. Forelius 13. Fornelius 9. Forsberg 9. Forsell 9. Forssbeck 4. Forsselius 9. Forssell 9. Forssman 3. Forsstrand 1. Fosti 13. Fougberg 5. Fougel 11. Franck 4. Frankenfeldt 10. Franzén 7. Fredenberg 5. Fries 2, 13, 14. Friesen 7. Fris 9. Frisell 5. Frunck 2. Fryxell 4. Främsbackasläkten 12. Fröberg 6. Fröding 8. Fröst 7. Fullmo Gustafssons släkt 11. Fult 11. Furtenbach 11. Fürst 4. Fährée 9. Fähræus 9.

Gadd 10, 12, 13. Galler 9. Garström 3. Gartz 3. Gediche 11. Geisler 7. Gelhaar 11. Gemnich 9. Gernandt 12. Gibson 4. Gille 4. Girola 11. Gjöding 11. Giörwell 12. v. Glan 12. Glas 6. Gleerup 7. Gomér 6. de Gomsez 14. Graf 2.

Grafström 3. Grahn 4. Gran 7. Granbom 4. Grandinson 1. Grangren 8. Granlund 5. Granqvist 7. Gravenhorst 2. Grén 1. Grenander 2. Grenholm 6. Grevell 3. Grevesmühl 12. Grevesmöhlen 12. Grevilli 3. Grevillius 3. Grill 2, 11. Groen 9. Groth 2. Grund 7. Grundal 3. Grå 10. Grönlund 6. Grönwald 4. Gummælius 5, 6. Gustafsson 10. Göthe 3.

Hacke 14. Hackman 11. Hackzell 3. Hagelberg 2. v. der Hagen 11. Haglund 7. Hagman 3. Hahr 9. Hallerström 9. Hallman 2. Hamberg 2. Hammarberg 7. Hammarström 3, 12. Hanngren 7. Hansen 11. Hanström 3, 5. Harkman 10. Hartman 10. Hasselberg 4. Hasselblad 9. Hasselqvist 5. Hasselrot 3. Hasslasläkten 13. Haupt 11. Haverman 2. Hazelius 3. Hedberg 7. Hedborn 5. Hederström 3, 6. Hedin 8. Hedlund 4. Hedrén 6. Hegardt 4, 10. Heitmüller 6, 14. Helander 6. Helin 2. Hellberg 6. Helledaj 4. Hellgesson 6. Helling 5. Hellström 5, 8, 12. Hemmingssöner 13. Henschen 4, 14. Hentzig 10. Herdin 12. Herlén 5. Herlenius 5. Hermansson 10. Hernblom 4. Hernlund 2. Herpel 11. Herslow 4. Hertzman 14. v. Hess 12. Heuman 9. Heüman 9. Hidding 11. Hierzèel 8. Hiessleiter 9. Hildebrand 5, 6, 13. Hildebrandsläkten 13. Hildebrandsson 5, 13. Hjertström 3. Hjort 6. Hjortsberg 3. Hobe 11. Hockel 13. Hofberg 8. Hoff 11. Hoffberg 11. Hoffler 8. Hoffman 5, 9. Hoffstedt 3. Holm 5. Holmberger 5. Holmer 6. Holmertz 2. Holmgren 5.

Holmin 3. Holmstedt 4. Holst 2. v. Holten 5. Holterman 8. Hoppenstedt 10. Horleman 11. v. Horn 1. Horneij 9. Horney 2. Hossman 13. Hoving 11. Hubendick 5. Huldborg 2. Huld 4. Hult 4. Hultman<sup>o</sup> 10, 13. Humble 9. Hummel 2. Husberg 9. Hülphers 5. HyltenCaval-  
lius 2. Håkansläkten i Skånstorp 13. Håkan  
Svenssons släkt 6. Häger 6. Hällströmer 5. Hög-  
ström 7. Hök 1. Hökenberg 5. Hökerberg 7. Hör-  
nell 7.

Indebetou 1. In de Betou 1, 11. Ingelman 6.  
Ingeström 5. Insulander 5. Isander 6.

Jancke 6, 14. Janse 10. Janzon 6. Jentzen 3.  
Jeurling 9. Johansson 5, 8. Jungbeck 3. Juringius  
6. Jüterbock 11. Järta 5. Jöransson 12.

Kalckberner 13. Kalén 5. Kallstenius 3. Kam-  
mecker 8. v. Kapfelmán 4. Karlberg 4. Karlbrecht  
10. Kastengren 14. Kastman 7. Keijser 7. Kell-  
gren 7. Kellin 9. Kempe 1. Kerfstedt 6. Kernell  
5. Key 7. Key Åberg 6. Keyser 7. Kiellander 3.  
Kjellman Göranson 3. Killander 1. Kinberg 6.  
Kindstrand 4. Kinmanson 6. Kinnander 6. Kjell-  
berg 2, 5, 12. Kjellin 10. Kiöpke 11. Klingberg  
11. Klingenberg 14. Klynder 10. Knös 2. Koc-  
cum 3. Kohl 11. Kolthoff 7. Korpaklefsläkten 13.  
Koschell 5. Kræpelien 4. Krafft 4. Kraft 4. Kra-  
mer 3. Kreuger 2. Kreüger 2. Krijk 14. Kruse 10,  
12. Krüger 5, 6, 9; Kugelberg<sup>7</sup> 3. Kullasläkten

<sup>o</sup>10:265 not 1 rättas i årg. 14 vid *Lindahl*.

<sup>7</sup>*Johan* (sid. 136 not 2), f. 1702, † 1766. Hans yng-

10. Kullberg 5, 7. Kullenberg 10. Kullendorff 10. Kullgren 4. Kullman 1. Kungshultsläkten 10. Küssel 6. Kyronius 8. Kähre 7. Könsberg 5.

Läseken 11. Læstadius 12. Læstander 12. Læfrensen 10. Lagergren 5, 7, 10, 13. Lagerquist 7. Lahng 8. Lamm 10. Lampa 10. Langelius 3, 14. Langenberg 9. v. Langenberg 9. Laurenius 6. Laurin 3. Leffler 2, 9. Leijer 5, 6. Leijonhufvud 5. Leinberg 10. Lemchen 3. Lemke 1. Lemmens 11. Lenæus 9. Lennartson 7. Lenning 6. Lewenhaupt 5. Levertin 9. Lewin 6, 8. Lexow 9. Lidbeck 6. Lidberg 6. Lidman 6. Lidstrand 5. Liedbeck 4. Liedberg 6. Liedholm 7. Liedzén 2. Lilliebjörn 8. Lilo 11. Lind 3. Lindahl 14. Lindblad 4. Lindblom 6. Lindeberg 7. Lindeman 14. Lindemarck 13. Linder 4. Lindfors 10. Lindgren 7. Lindgrén 7. Lindhagen 6. Lindhé 8. Lindmark 4. Lindskog 8. Lindstedt 7. Ling<sup>8</sup> 6. Linnarsson 7. Liwijn 5, 14. Ljungberg 4. Ljunggren 8, 9. Ljungh 2. Ljunglöf 12. Ljungqvist 4. Ljungströmer 7. Loenbom 8. Lokrantz 4. Londicer 5. Lonert 14. Lothigius 2, 13. Lovén 1. Lund 9. Lundberg 2, 3, 12, 14. Lundbergh 2. Lundblad 2, 7. Lundborg 5. Lundgren 5, 7. Lundh 10. Lundholm 2. Lundin 2. Lundstedt 2. Lundström 3, 5, 10, 12. Lundvall 6. Luth 7. Lübeck 8. Lybeck 8. Lychou 6. Lysing 14.

ste son *Johan Daniel*, f. <sup>2</sup>/<sub>8</sub> 1761 i Sthm, † <sup>16</sup>/<sub>8</sub> 1786 i Linkpg, bokbind.ges.

<sup>7a</sup>7. *Per Henric* (sid. 459). Hans mormor *Wendela Christina Nobella* se 14:142.

Längebråtsläkten 13. Löf 9. Löfgren 10. Löfvenberg 2. Lönegren 5. Lönnmåsläkten 12. Lönnrot 6. Löwe 9. Löwegren 8. v. Löwenadler 5, 6. Lövenstjerne 2.

Mackej 10. Mæchel 4, 12. Maestrini 9. Malm 5. Malmberg 4. Malmqvist 10. Malmros 10. Malmsten 8. Malmström 2, 10. Mandelgren 10. Marcellus 7. Marchelius 6. Marschell 6. Martin 5, 11. Mathiæsen 2. Mattson 7. Medén 3. v. Mehlen 14. Meijer 9. Meijer Granqvist 7. Meijer v. Horn 6. Meister 6. Meitens 11. Melander 2. Melén 2. Melin 4. v. Mellen 14. de Merle 11. Mesterton 8. Metropolin 14. Meunier 11. Meurk 12. Meurling 2. Meurman 12. Meusenholtz 14. Meyer 5. Millqvist 5, 14. Minten 12. Mobeck 3, 7. Molander 11. Molér 9. Molitor 11. Moll 3. Momma 10. Montan 5. Mont d'OrNorderling 4. Montelius 2, 8. Montell 5. Morén 2. Moselius 6. Muhr 1. Munthe 2. Müller 11. Münchenberg 13. Münster 11. Myhrman 2. Möller 9, 10, 11. Mönster 11. Mörcke 2.

v. Nandelstadh 1. Nathhorst & Nathorst 5. Naumann 10. Neiglick 5. Neijber 8. Nerén 6. Nerman 10. Nettelbladt 6. Neubauer 5. Neunkirch 5. Nils Anderssons släkt 13. Nobel 12, 14. Nohrström 10. Nonnen 3. Noræus 4, 12. Norberg 3. Nordanwäder 14. Nordberg 6, 11. Nordén 6. Norderling 4. Nordlander 3. Nordlind 6. Nordlund 5. Nordman 13. Nordwall 7. Nordström 9. Noreen 6. Norén 7. Noréus 4. Norie 11. Norin 4. Norlander 2.

314 *Släktförteckning för hela verket.*

Norlind 6. Norling 5. Normelli 6. Norræus 5.  
Norrman 5. Norrström 4. Norstedt 10. Norström  
10. Nyblæus 6. Nycander 1. Nygren 2. Nylén  
5. Nyman 5, 14. Nymansson 7. Nyström 2, 4.

Odel 9. Odelberg 2. Odén 6. Odendahl 10.  
Odhelius 9. Odhner 2. Oldberg 12, 14. Olden-  
burg<sup>9</sup> 12. Olin 10. Orling 14. Osander 9. Oster-  
man 6. Ostvald 5. Otrante 10. Owen 7. Ovenius 10.

Pagels 8. Pahl 11. Palander 4. Palm 5, 9, 12.  
Palmær 8. Palme 5. Palmér 8. Pantzerhjem 1.  
Paravisino 9. Park 10. Pasch 11. Pastoor 9. Paul  
10. Pauli 9. Paullén 9. Pegelow 9. Pejron 9.  
Perman 6. Personne 4. Peters 8. Petersen 9. Pe-  
tersen 2, 5, 6. Petersson 4, 6, 7, 10, 14. Petre 9.  
Pettersén 1. Pettersson<sup>10</sup> 5. Peyron 9. Pfaff 7.  
Pfannenstiel 9. Pfannenstill 9. Pfeffer 4. Philip-  
son 7. Pihl 11. Pilträ 14. Pinckhardt 11. Piscator  
3. v. der Plaes 11. Plagemann 4. Planander 6.  
v. Platen 2. Ploen 14. Poignant 5. Polchow 11.  
Pontén 4. Pontin 6. Poppius 3. Pors 13. Pos-  
sieth 11. Precht 11. Prytz 4. Psilander 3. Pyhl-  
son 2.

Quensel 2. Qviding 2. Qvistgaard 1.

Radhe 4. Radou 10. Ramstedt 8. Ramström 10.  
Rant 14. Regensdorff 11. Regnstrand 8. Rehn 5,  
14. Rehnström 6. Reichenbach 7. Reimers 14.

<sup>9</sup>3d:1. *Henric Julius* hade 14 barn, af hvilka 4b:12  
*Hedv. Josephina*, g. v. *Gegerfelt*, upptages 1:113,  
men blifvit uteglömd 12:389.

<sup>10</sup>5a:2. *Abraham*, f. <sup>27</sup>/12 1757, † <sup>21</sup>/1 1838.



Reincke 9. Rejner 6. Restadius 8. Retzius 3. Reuter 8, 10. Rhedin 4. Rhodin 3, 4. Richnau 11. Rising 14. Ritou 5. Robsahm 5. la Roche 14. Rodhe 5. Rogberg 8. Roman 3. Roos 8, 10. Ros 10. Rosell 12. Rosén, 3, 4. Rosenberg 2, 6. Rosensvärd 1. de Rouveroj 11. Rubenson 2. Rudbeck 7. Rudin 2. Rudman 14. Rundgren 1. Runeberg 4. Rung 4. Ruth 10. Ryberg 7. Rydbeck 3. Rydberg 1, 8. Rydelius 8, 14. Rydell 8. Ryding 8. Rylander 9, 14. Ryman 1. Ryy 14. Röhl 11. Röhss 12. Sabbath 11. Sæve 12. Salander 7. Salomon 6. Samsioe 4. Sandberg 7. Sandegren 5. Sandzén 3. Santesson 1. Sasse 6. Sauer 11. Schale 5. Scharenberg 9. Schartau 1. Schenbom 14. Schenling 14. Schenmark 7. Schenström 4. Scherini 2. Scheutz 2. Schiebler 11. Schilling 14. Schlegel 1. v. Schmalensee 8. Schmээр 6. v. Schmээрfelt 6. Schmidt 9. Schotte 5, 6, 7. v. Schoultz 6. Schröder 8, 11. Schröderstjerna 8. Schubert 6. Schuberth 6. Schultin 2. Schultz 2, 11. Schütz 1. Schwan 4, 14. Schöldström 10. Schön 4. Schönherr 7. Schönman 9. Schönmeyr 4. Sebenius 4. Sederholm 1. Segerborg 10. Segerdahl 3. Segerstedt 3, 8. Segerstéen 10. Seippel 11. Selander 12. Selldén 2. Seseman 14. Seth 2. Setterbom 10. Settergren 2. Setterwall 6. Sevon 4. Siefwert 7. Siegbahn 5. Siewers 13. Sifvert 10. Siggebohyttesläkten 7. Signeul 4. Sippel 11. Sjunnesson 14. Sjöberg 11. Sjöbohm 5. Sjöding 5. Sjögreen 5. Sjögren 4. Sjöstrand 7. Sjövall 12. Skarin 4. Skog 10. Skåns-

316 *Släktförteckning för hela verket.*

torpslägter 13. Smedberg 12. Smerling 2. Smith 2. Soëm 11. Sohm 11. Sondén 4. Sotberg 9. Spaak 4. Spak 3. Spalding 13. Sparrman 4. Speet 13. Sperling 11. Staaff 9. Stadlander 11. Stafhell 11. Stahmer 8. Stahmer Malmsten 8. Stahre 12. Standaert 11. Stangenberg 11. Starbus 11. Statlander 11. Steinhausen 13. Steinnordh 2. Stenberg 3, 8. Stenborg 10. Stendahl, 3. Stenfelt 8. Stenhagen 12. Stenhammar 6. Stenkula 5. Sterky 11. Stiegler 11. Stobæus 8. Stockenström 7, 13. Stockenström of Maaström 7. Strandberg 3, 14. Strid 10. Stridbeck 2. Strindberg 8. Strokirk 2. Ström 4, 7, 8. Strömberg 2. Sturtzenbecher 9. Sturtzenbecker 9. SturtzenBecker 9. Ståhl 8. Stålhös 2. Suell 10. Sundelius 2. Sundell 1. Sundén 9. Sundewall 6. Sundin 1. Sundius 9. Sundström 12. Swalander 1. Swalin 5. Svanström 4. Swartz 3. Svart & Svartz 14. Swebilius 12. Svedelius 2. Svenberg 8. Svensson 4. v. Sydow 2. Sylvén 1. Säve 10, 12. Söderbaum 10. Söderberg 4. Söderlindh 4. Södermark 4, 5. Södersteen 6.

Talén 3, 14. Tammelin 1. Taraval 9. Tauvon 1. Tegnér 4. Tempelman 3, 14. Tenger 6. Tenggren 8. Tengstrand 5. Ternell 11. Terserus 12. Thavenius 10. Thelander 6. Thelin 10. Theorin 8. Thestrup 3. Thiesen 8. Tholér 12. Tholerus 12. Thollander 2. Thomæus 10. Thomsen 6. Thomson 3. Thorburn 2. Thordeman 6. Thun 14. Thunberg 7. Thyselius 4. Thörnqvist 14. Tillström 6. Tingberg 3. Tiquet 11. Tirén 2. Tiselius 2, 8.

Tisell 3. Tistorpsläkten 5. Tockerstrand 9. Toll 7. Tollin 3. Torenstedt 6. Torpadie 3. Tottie 6. Toutin 7. Trahn 8. Trampe 2. Tranchell 10. Troili 3. Troilius 2. Troninus 7. Trotzig 12. Trozelli 6. Trysén 3, 4. Trägårdh 2. Tufvesson 10. Tybeck 4. Törne 7. Törnell 11. Törner 2. Törngren 10. Törnqvist 14. Törnwall 4.

Uddén 6. Uddman 12. Ulf 2. Ulmgren 1. Ulrich 8. Undén 6. Unfraun 10. Unonius 2. Uppmark 11. Uppström 2. Ursell 2. Uttenhofven 10.

Wadman 5. Wadsberg 7, 13. Wadstein 2. Wadström 3, 14. Wærn 5. Wahlberg 7, 14. Wahlbom 3. Wahlgren 4. Wahlström 7. Wahlund 8. Walbom 13. Valerius 7. Wallant 10. Wallberg 8, 13, 14. Walldén 9. Wallenberg 4. Wallenius 6. Wallensteen 2. Wallenström 4. Waller 2. Wallerius 7, 8. Wallerman 7. Wallin 4, 5, 13. Wallis 1. Wallman 13. Wallmo 8. Wallvik 8. Walmstedt 6. Wangelius 14. Warberg 2. Warburg 2. Varenius 5, 6. Warg 6. Warholm 4. Warmholtz 9. Warodell 7. Wasaättlingar 5. Wasenius 10. Watz 10. Wavrinsky 8. Wedberg 1. Weibull 1. Weidman 14. Wendtland 10. Wengberg 4. Wennerberg 4, 14. Wenster 6. Wentzlavius 14. Werner 2, 14. Werschau 11. Wester 8. Westerberg 4. Westergren 10. Westerman 10. Westerstrand 8. Westin 4. Westling 4. Westman 3, 8, 9. Westrin 1. Wetter 13. Wetterberg 5. Wettergren 14. Wetterqvist 4. Wettersand 14. Wettersten 14. Wetterström 9, 14. Wettring 14. Wetz 11. Weylandt 12. Wiberg 3.

Wibling 14. Victorelius 8. Victorin 8. Widebeck 2. Widegren 7, 10. Widmark 7. Widoff 9. Wiede 3. Wier 11. Wieselgren 4. Wigert 3. Wihlborg 6. Wijk 4. Wijkander 10. Wijkmark 1. Wikblad 2. Wikland 2. Wikström 1, 10. Wildner 10. Willerding 5. Willman 9. Wilskman 2. Winberg 1. Winbom 4. Wincrantz 10. Winge 7. Winroth 1. af Wisborg 12. Wistrand 7. Witting 10. Wittkopff 11. Wittmack 9. Wollert 3. Wollgast 10. Wolyn 3. Vougt 3. Wretling 8. Wretman 2. Wählerander 9. Wäsström 3.

Ygberg 1. Yngström 5. Yxstaslägter 14.

Zachau 9. Zachrisson 3. Zelling 10. Zerl 4, 14. Zethelius 3. Zethräus 1. Zetterberg 6. Zetterbom 10. Zetterstedt 8. Zettersten 9. Zetzell 6. Ziegler 2, 11. Ziervogel 4. Zimmerman 2. Zippel 11. v. Zweigbergk 5.

Åberg 5, 6, 8. Åbergh 8. Åhman 14. Åhrberg 9. Åkerman 6. Åman 12. Åstrand 2.

Ångnell 13.

Öfverbom 8. Öhrström 5. Ölmenström 9. Örbom 6. Örn 10. Örnberg 6. Örtengren 6. Östberg 3. Östergren 3. Österlund 10. Östman 8

---

Den sid. VI ofvan not 2 ifrågasatta längden öfver olämpliga förkortningar fick ej rum. Men som prof på tve- (ja ibland tre-)tydigheter må här anföras:

*Alb.* (som dopnamn) kan betyda *Alban* el. *Albert* el. *Albin* m. m.

N. (framför ortnamn) » » Nedra el. Norra  
e Nya.

---

Tillägg och rättelser<sup>1</sup>:

sid.	rad:	står:	läs:
IV.	9.	Bourbon,	Bourbon (men yngsta grenen Braganza),
V.	10 nedifr.	släkten	släkter
VII.	10.	brukad	brukad (ej för storslagna högtider, utan hufvudsakligen för enkla och hvardagliga tillfällen afsedd enstämmig)
14.	10.	Worsborth	Anna Worsborth, efterlefde <sup>19</sup> / <sub>7</sub> 1792.
		» 5 nedifr. (†	†
		» 2 » &	(
31.	14	» 9:1. Carl Olof Behm	g. 1886 m. Gustava Charlotta Nilsson, f. 1821, † <sup>29</sup> / <sub>8</sub> 1908 på Trehörna säteri.
48.	15	» Knutsdtr, (	Knutsdtr (
		» » » s:n)	s:n),
		» 13 » Jonsson, i	Jonsson i
65.	5	» Axel Ericsson	† <sup>19</sup> / <sub>8</sub> 1908.
125.	5.	Redelia	Redelia

Samtliga fullblodsmedlemmar af Sv. k. ätten Pfalz Zweibrücken (6:11) äro kända, men en nyupptäckt halfblodsmedlem kan här anföras:

»Eric Jöransson Körnigh, kompanisjöman, född i Köpenhamn, är här främmande och vill dit han född är», vigdes <sup>22</sup>/<sub>8</sub> 1669 i Maria i Stockholm med

»Anna Carlsdotter, salig Lobjörn prokurators stuf-dotter och salig konung Carl Gustafs oägta barn».

Om k. Eric XIV:s (6:4) dtr Marg., se 14:188 not 5.

<sup>1</sup>Några här ej anmärkta smärre fel med skiljecken torde läsaren sjelf kunna rätta.

**Innehåll:**

Prisuppgift . . . . .	sid.	II.
Förord . . . . .	»	III—VIII.
Ättartal . . . . .	»	1—302.
Längd öfver i denna årgång införda släkter . . . . .	»	303.
Släktlängd för detta verks samtliga 14 årgångar (af hvilka 1—4 kalla- des Svensk släktkalender, men 5— 14 Svenska Ättartal) . . . . .	»	304—318.
Tillägg och rättelser . . . . .	»	319.
Innehåll . . . . .	»	320.

---

Sättning, korrekturläsning och tryckning af denna årgång äro verkställda af faktor Emil Jansson, till hvilken derför utgifvaren härmed riktar ett hjertligt tack.

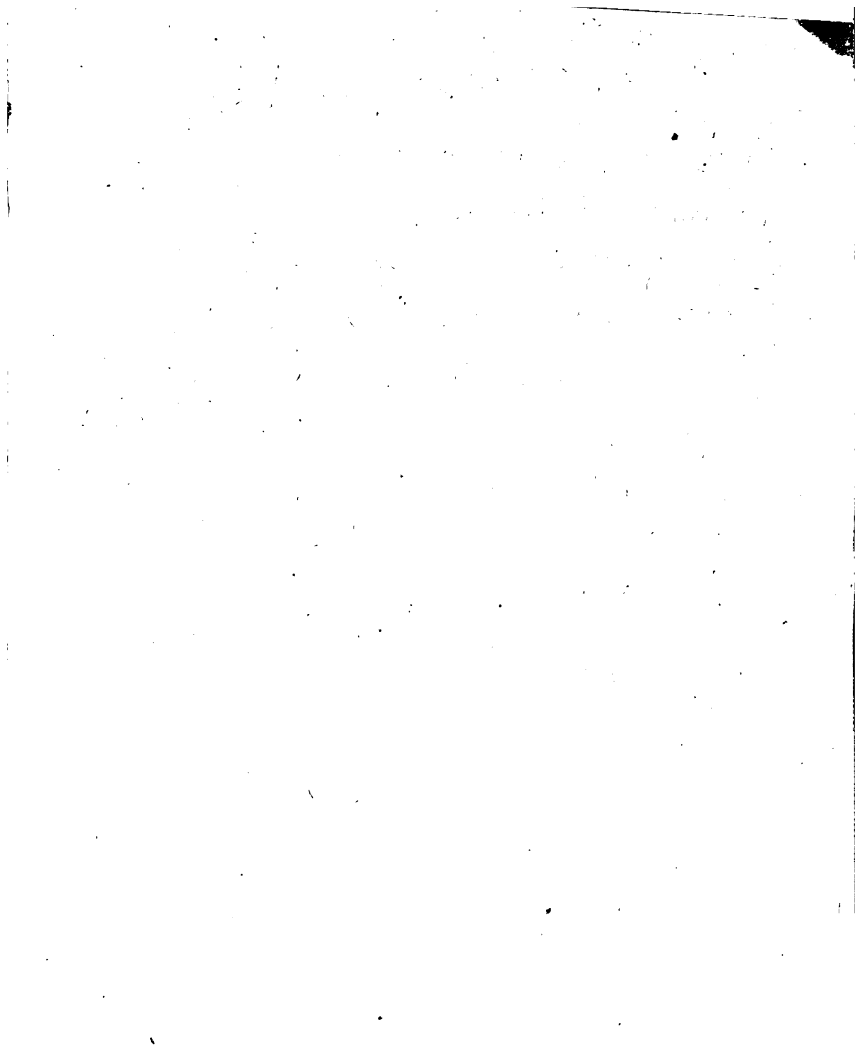

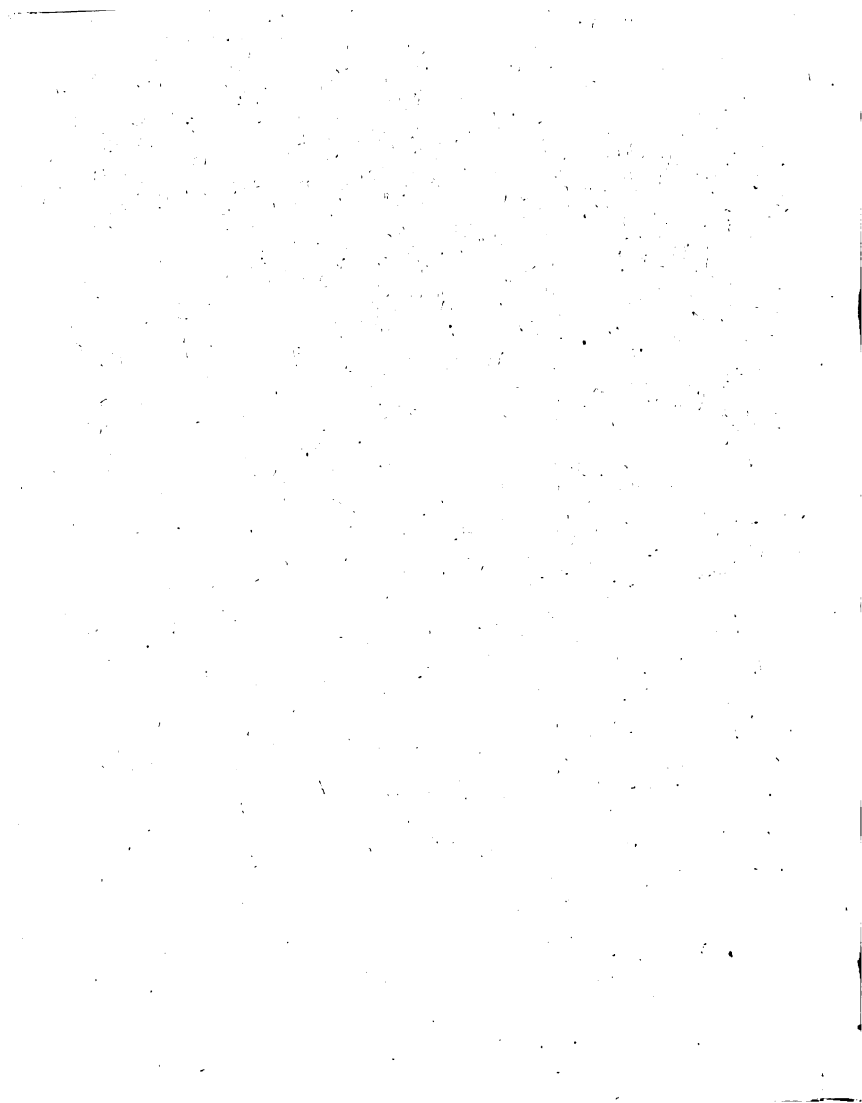



This book should be returned to  
the Library on or before the last date  
stamped below.

A fine is incurred by retaining it  
beyond the specified time.

Please return promptly.