

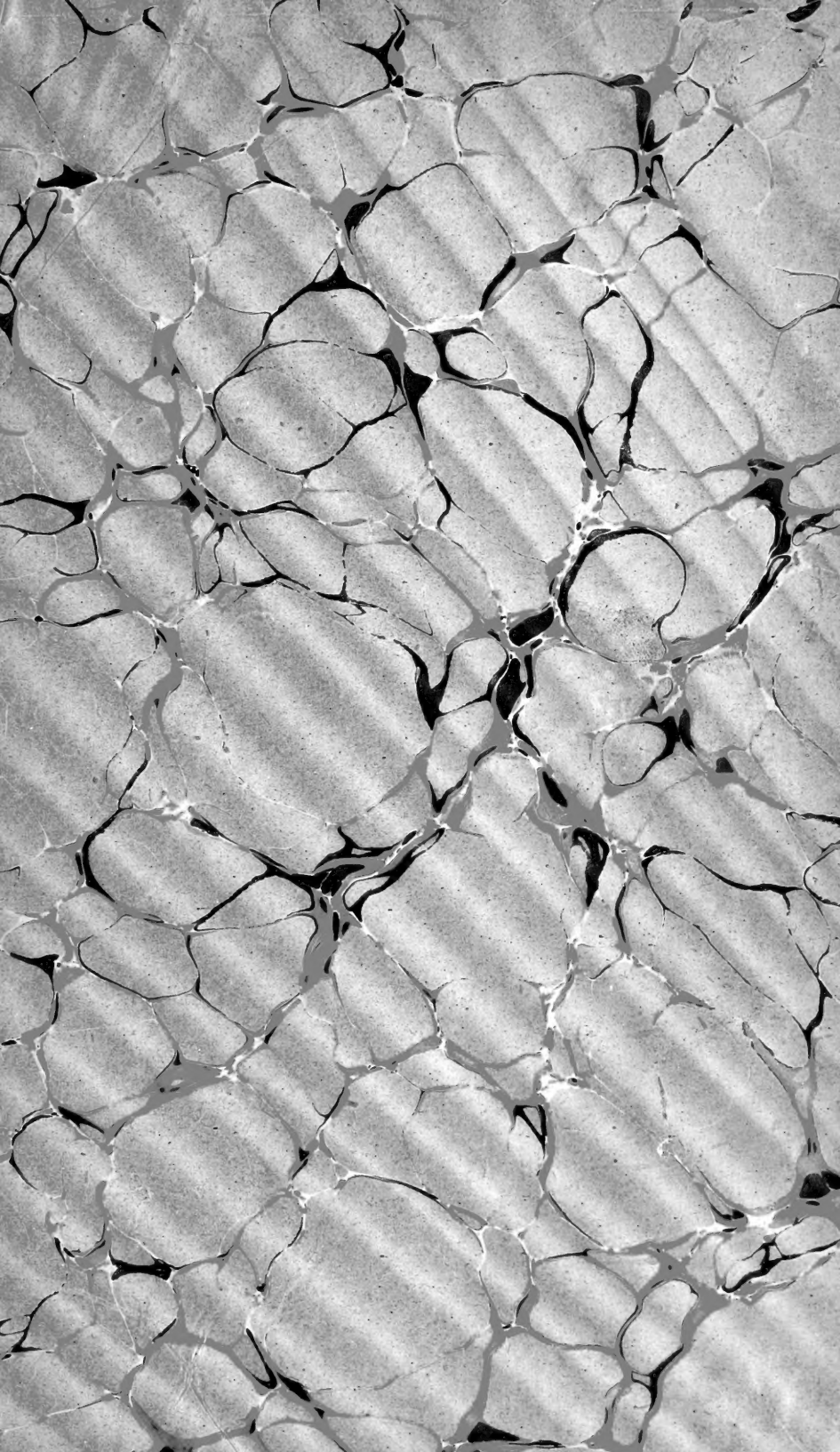

COLLECTION  
OF  
WILLIAM SCHAU  
©  
PRESENTED  
TO THE  
NATIONAL MUSEUM  
MCMV











545  
K58  
suppl.  
c. 2  
Ent.

A SYNONYMIC CATALOGUE

OF

DIURNAL LEPIDOPTERA,

BY

*William H. H. H. H.*  
W. F. KIRBY,

*Assistant Naturalist in Museum, Royal Dublin Society;  
Author of "A Manual of European Butterflies", &c.*

---

SUPPLEMENT.

MARCH, 1871 — JUNE, 1877.

---

LONDON.

JOHN VAN VOORST, 1, PATERNOSTER ROW.

1877.



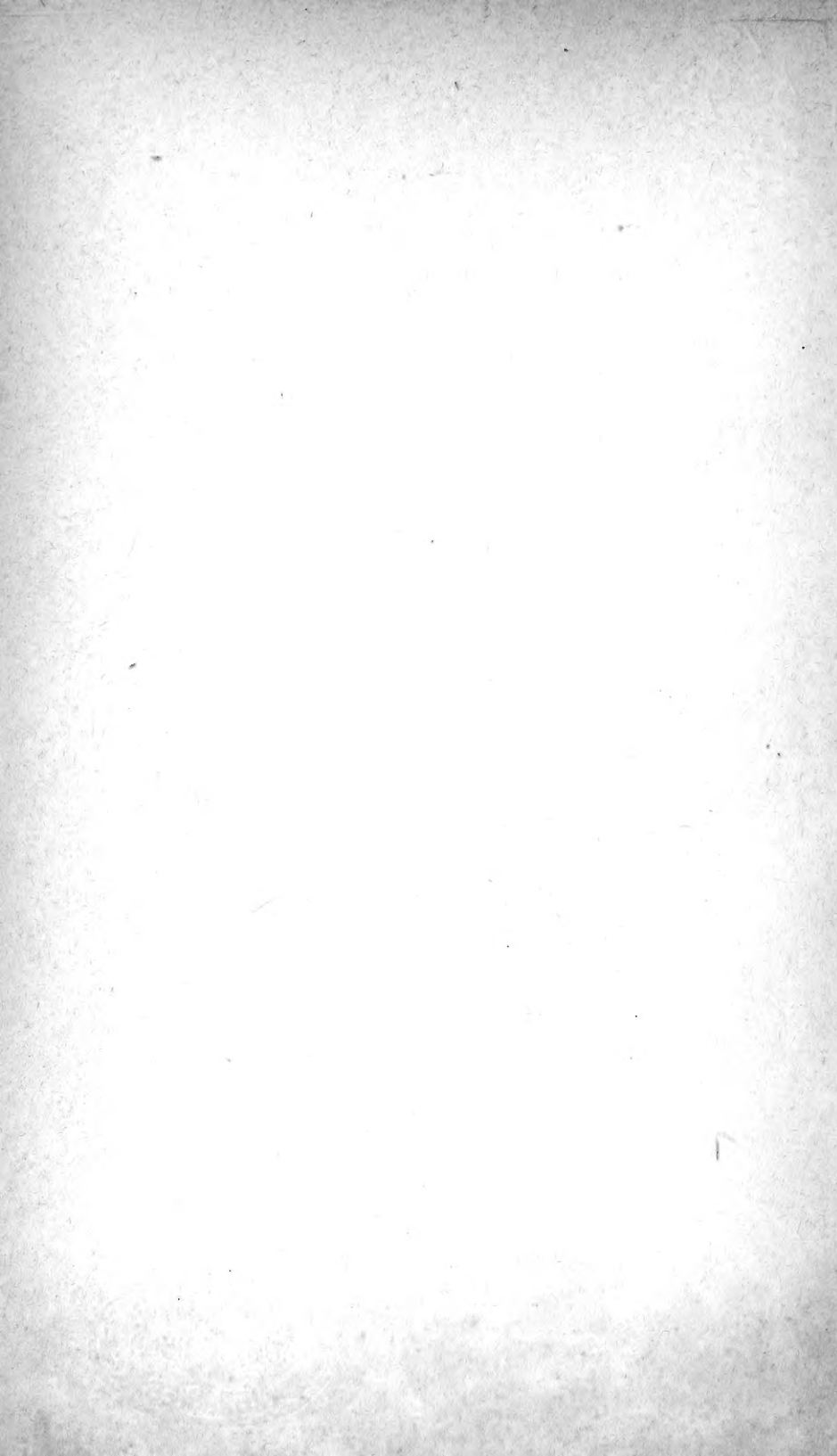

## Preface.

---

Six years have elapsed since the publication of my "Synonymic Catalogue of Diurnal Lepidoptera"; and I have the satisfaction to believe that it has been found useful to Entomologists. The present Supplement is brought down to June, 1877, and includes all new species described since 1871; all fresh figures or descriptions of importance; and all omissions which I have been able to discover.

The new species are arranged in alphabetical order, no other arrangement being suitable for a Supplement, and a full Index has been added. The Supplement is paged, and the new species are numbered consecutively with the original work, for convenience of binding and reference.

I have not seen reason to modify my views on nomenclature, further than that I now consider the 10<sup>th</sup> edition of Linné's "Systema Naturæ", (1758) and not the 12<sup>th</sup>, (1767) as the only tenable starting point. This is carried out in the Supplement, but does not affect the synonymy to any appreciable extent.

Very numerous rearrangements, and corrections of synonymy (often contradictory) have lately been published, or suggested to me privately. The former could not be introduced in a Supplement, and I have only attempted to give a few of the latter. The generic synonymy has been left nearly unaltered from that of the original Catalogue and its Appendix; hence but few of the new genera proposed since its publication will be found in this Supplement.

Should circumstances permit, I hope to be able at some future time to issue a general Catalogue of Moths, and also a compendium of the systematic bibliography of the Order Lepidoptera down to the commencement of the Zoological



#### IV

Record; and if I should have an opportunity of carrying on my future labours in my own country, within reach of the London collections and libraries, I hope to be able to render my works more accurate and of more scientific value than is at present in my power.

In conclusion, I have to thank the Entomological public generally for the favourable reception which my Catalogue has met with, as well as those of my friends who have kindly assisted me in the preparation of the present Supplement, and more especially Mr. W. C. Hewitson, who has always expressed great interest in its progress.

*Royal Dublin Society,*  
*June 1, 1877.*

**W. F. Kirby.**

---

## Additional List of Authors Quoted.

(Those marked (\*) are not quoted at first hand.)

---

Atkinson.	Druce.	Miskin.
*Backhaus.	Edwards, H.	Morrison.
Berce.	Fabricius, O.	Murray.
Berg.	Fereday.	Pagenstecher.
Bienert.	Fologne.	Parker.
Birchall.	Forster.	*Schilling.
*Bonaparte.	Fuchs.	Shaw.
Burmeister.	Gerstaecker.	*Siebold.
Butler, M. R.	Geyer.	Snellen.
Capronnier.	Goeze.	Spångberg.
Chapman.	*Houttuin.	Strecker.
*Charpentier.	Hummel.	Tengstroem.
Christoph.	Janson.	Thon.
Coquebert.	*Kirsch.	Turton.
Cox.	Lambrichs.	Ver Huel.
Curo.	Lee.	Villers.
Daudet.	Lewis.	Wagner.
*De Selys Longchamps.	Mabille.	Weyenbergh.
Dewitz.	Martini.	Weymer.
Distant.	Maynard.	Zschorn.
Dodge.	Melville.	

---



# Contents.

	Page
PREFACE.	III
ADDITIONAL LIST OF AUTHORS QUOTED.	V
NYMPHALIDÆ:	
Danainæ . . . . .	691
Satyrinæ . . . . .	698
Elymniinæ . . . . .	713
Morphinæ . . . . .	714
Brassolinæ . . . . .	716
Acraïnæ . . . . .	718
Heliconinæ . . . . .	721
Nymphalinæ . . . . .	724
LEMONIIDÆ:	
Libythæinæ . . . . .	751
Nemeobiinæ . . . . .	752
Euselasiinæ . . . . .	754
Lemoniinæ . . . . .	755
LYCÆNIDÆ . . . . .	762
PAPILIONIDÆ:	
Pierinæ . . . . .	786
Papilioninæ . . . . .	807
HESPERIDÆ . . . . .	815
HETEROCERA, &c. . . . .	837
UNDETERMINED SPECIES . . . . .	838
APPENDIX . . . . .	839
INDEX . . . . .	865

---





# Supplement.

## NYMPHALIDÆ.

### Danainæ.

Genus **Danaus**, Latr. (pp. 3, 639).

4. **D. Cleona**, Cram. (p. 3.)  
♀ *D. Lutescens*, Butl. (no. 3, p. 3.)
15. **D. Limniace**, Cram. (p. 4.)  
Var. a. *D. Petiverana*, Doubl. Hew. (p. 4.)  
*D. Leonora*, Butl. Lep. Ex. p. 53. t. 20. f. 2. (1871.)
- 23 bis. **D. Insolata**, Butl. (p. 639.) Brenchley's Cruise  
of Curaçoa, p. 467. t. 48. f. 1, 2. (1873.)
24. **D. Plexaure**, Godt. (p. 6.)  
? *D. Archippus*, v. *Brasiliensis*, Capr. Ann. E. Belg. XVII.  
p. 22. (1874.)
29. **D. Claviger**, Gmel. (p. 8.)  
*D. Meganira*, Godt. & *D. Sobrina*, Boisd. (nos. 19 & 21,  
p. 5.)
31. **D. Exprompta**, Butl. Ent. Mo. Mag. XI. p. 164. (1874.)  
Ceylon.
32. **D. Ino**, Butl. P. Z. S. 1871. p. 79. Sula.
33. **D. Leucoptera**, Butl. Ent. Mo. Mag. XI. p. 163. (1874.)  
Dorey.
34. **D. Microsticta**, Butl. l. c. (1874.)  
*D. Limniace*, var. Butl. P. Z. S. 1866. p. 51. n. 34.  
Borneo.
35. **D. Obscurata**, Butl. P. Z. S. 1874. p. 275. n. 4.  
*D. Melissa*, Butl. Ann. Nat. Hist. (4.) V. p. 360. n. 3. 1870.)

*Eupl. Hamata*, Montr. Ann. Phys. Lyon, p. 404. (1856.)

Upolu.

36. **D. Septentrionis**, Butl. Ent. Mo. Mag. XI. p. 163.  
(1874.) India or.

37. **D. Vulgaris**, Butl. l. c. p. 164. (1874.) India or.

Genus **Amauris**, Hübn. (pp. 8, 639.)

2. **A. Echeria**, Stoll. (p. 8.)

Var. a. *Am. E. v. Albimaculata*, Butl. Ann. Nat. Hist. (4.)  
XVI. p. 394. (1875.) Natal.

5 bis. **A. Nossima**, Ward, (p. 639.) Afr. Lep. p. 5. t. 5. f. 1.  
(1873.)

7. **A. Hyalites**, Butl. Cist. Ent. I. p. 209. (1874.) Ambriz.

8. **A. Inferna**, Butl. P. Z. S. 1871. p. 79; Lep. Ex. p. 86.  
t. 33. f. 2. (1872.) Africa occ.

Genus **Euplœa**, Fabr. (pp. 9, 639.)

9. **E. Superbus**, Herbst, (Pap. S.) Natur. Schmett. VI. p. 14.  
t. 119. f. 3. t. 120. f. 1, 2. (1793.)

28. **E. Core**, Cram. (p. 10.)

Var. b. *E. Kollarî*, Feld. (no. 11, var. a., p. 10.)

60 bis. **E. Brenchleyi**, Butl. (p. 640.) Brenchley's Cruise of  
Curaçoa, p. 464. t. 46. f. 1—4. (1873.)

68 bis. **E. Imitata**, Butl. (p. 640.) l. c. p. 466. t. 47. f. 1, 2.  
(1873.)

71a. **E. Macleayii**, Feld. (p. 13.)

*E. Iphianassa*, Butl. (no. 71b, p. 13.)

75. **E. Mazares**, Moore, (p. 13.)

*E. Saundersii*, Feld. (no. 81. var. a., p. 14.)

80. **E. Sylvester**, Fabr. (p. 14.)

*Dan. Corinna*, Macl. & *E. Melpomene*, Butl. (nos. 28a. & 120.  
pp. 11, 17.)

87 bis. **E. Lorenzo**, Butl. (p. 640.) Brenchley's Cruise of  
Curaçoa, p. 466. t. 47. f. 3, 4. (1873.)

104. **E. Vollenhovii**, Feld. (p. 15.) Hopff. S. E. Z. 1874. p. 38.

135. **E. Andamanensis**, Atk. P. Z. S. 1873. p. 736. t. 63. f. 2.  
Andaman.

136. **E. Coracina**, Hopff. S. E. Z. 1874. p. 30. Celebes.

137. **E. Distincta**, Butl. P. Z. S. 1874. p. 278. n. 27.

*E. Eleutho*, var. *Herr. Schöff.* ff. 7, 108. (no. 116 p.; p. 640.)

138. **E. Layardi**, Druce, P. Z. S. 1874. p. 103. t. 16. f. 1.  
Chontabon.

139. **E. Lorraini**, **Chapm.** Ent. Mo. Mag. IX. p. 263. (1873.) **Java.**  
 140. **E. Magnifica**, **Butl.** Trans. Ent. Soc. 1874. p. 423. **Thibet.**  
 141. **E. Maura**, **Hopff.** S. E. Z. 1874. p. 32. **Celebes.**  
 142. **E. Mesocala**, **Voll.** Tijd. Ent. (2.) VIII. p. 244. t. 11. f. 1,  
 2. (1873.) **Waigiou.**  
 143. **E. Meyeri**, **Hopff.** S. E. Z. 1874. p. 29. **Celebes.**  
 144. **E. Niveata**, **Butl.** (*Calliplœa N.*) Trans. Ent. Soc. 1875.  
 p. 2. **Australia.**  
 145. **E. Perryi**, **Butl.** P. Z. S. 1874. p. 278. n. 29. t. 44. f. 1.  
**Savage I.**  
 146. **E. Vitella**, **Montr.** (*Elymnias*, no. 22, p.; p. 114.)  
 147. **E. Zonata**, **Druce**, P. Z. S. 1873. p. 338. n. 11. **Borneo.**

Genus **Athesis**, **Doubl.** (pp. 18, 640.)

2. **A. Aerisione**, **Hew.** (p. 640.) Ex. Butt. V. *Heliconidæ* f. 1.  
 (1872.)  
 3. **A. Dereyllidas**, **Hew.** (p. 640.) l. c. f. 2, 3. (1872.)

Genus **Thyridia**, **Hüb.** (pp. 19, 640.)

5. **T. Confusa**, **Butl.** (*Methona C.*) Cist. Ent. I. p. 151. (1873.)  
*Meth. Psidii*, **Bates**, nec. L. (no. 1. p. 19.)  
 6. **T. Virescentemaculatus**, **Goeze**, (*Pap. V.*) Ent. Beytr.  
 III. 1. p. 119. n. 44. (1779.)

Genus **Olyras**, **Doubl.** (pp. 19, 640.)

4. **O. Montagui**, **Butl.** (p. 640.) Lep. Ex. p. 138. t. 50. f. 1.  
 (1873.)  
 5. **O. Translucens**, **Hew.** Ent. Mo. Mag. IX. p. 83. (1872.)  
**Ecuador.**

Genus **Eutresis**, **Doubl.** (p. 19.)

2. **E. Imitatrix**, **Staud.** Verh. z. b. Wien, XXV. p. 96. n. 6.  
 (1876.) **Peru.**

Genus **Dircenna**, **Doubl.** (pp. 20, 640.)

12. **D. Abendrothi**, **Hopff.** S. E. Z. 1874. p. 338. n. 21. **Peru.**  
 13. **D. Euteles**, **Ersch.** Trud. Russk. VIII. t. 3. f. 3. (1874.)  
**Cayenne.**  
 14. **D. Lonera**, **Butl. & Druce**, Cist. Ent. I. p. 95. (1872.);  
 Lep. Ex. p. 139. t. 50. f. 2. (1873.) **Costa Rica.**

15. **D. Lorica**, Weym. S. E. Z. 1875. p. 370. t. 1. f. 3. **Guiana**.  
 16. **D. Obfuscata**, Butl. Cist. Ent. I. p. 151. (1873.) **Ega**.  
 17. **D. Relata**, Butl. & Druce, l. c. p. 95. (1872.); Lep. Ex.  
 p. 139. t. 50. f. 3. (1873.) **Costa Rica**.  
 18. **D. Xanthophane**, Hopff. S. E. Z. 1874. p. 338. n. 20. **Peru**.

Genus **Ceratinia**, Hübn. (pp. 21, 640.)

- 20 bis. **C. Antea**, Hew. (p. 640.) *Ith. A.* Ex. Butt. V. *Ith.*  
 t. 31. f. 202. (1872.)  
 20\*. **C. Coenina**, Hew. (p. 641.) *Ith. C.* l. c. f. 205. (1872.)  
 33. **C. Lycora**, Hew. (p. 641.) *Ith. L.* l. c. f. 204. (1872.)  
 34. **C. Praxilla**, Hew. (p. 641.) *Ith. P.* l. c. f. 207. (1872.)  
 35. **C. Alexia**, Druce, P. Z. S. 1876. p. 207. n. 7. t. 17. f. 4. **Peru**.  
 36. **C. Baana**, Druce, l. c. n. 8. (1876.) **ib.**  
 37. **C. Boucardi**, Druce, Ent. Mo. Mag. XII. p. 126. (1875.)  
**Veragua**.  
 38. **C. Fulminans**, Butl. Cist. Ent. I. p. 152. (1873.) **Bogota**.  
 39. **C. Intermedia**, Butl. l. c. (1873.) **ib.**  
 40. **C. Lurida**, Butl. l. c. p. 151. (1873.) **Peru**.  
 41. **C. Mestra**, Hopff. S. E. Z. 1874. p. 342. n. 27. **ib.**  
 42. **C. Metella**, Hopff. S. E. Z. 1874. p. 343. n. 29. **ib.**  
 43. **C. Mylassa**, Druce, Ent. Mo. Mag. XII. p. 126. (1875.)  
**Veragua**.  
 44. **C. Pardalina**, Hopff. l. c. n. 30. (1874.) **Peru**.  
 45. **C. Pyrippe**, Hopff. S. E. Z. 1874. p. 342. n. 28. **ib.**  
 46. **C. Statilla**, Hew. (*Ith. S.*) l. c. t. 33. f. 217. (1874.) **ib.**  
 47. **C. Tigrina**, Druce, P. Z. S. 1876. p. 207. n. 9. t. 17. f. 2.  
**Ucayali**.

Genus **Scada**, Kirb. (pp. 23, 641.)

9. **S. Kusa**, Hew. (*Ith. K.*) Ex. Butt. V. *Ith.* t. 30. f. 195.  
 (1872.) **Ecuador**.

Genus **Mechanitis**, Fabr. (pp. 23, 641.)

- 1 bis. **M. Mantineus**, Hew. (p. 641.) Ex. Butt. V. *Heliconidæ*.  
 f. 16. (1872.)  
 5. **M. Cydippe**, Salv. (*Melinæa C.*) Ann. Nat. Hist. (4.) VII.  
 p. 412. n. 35. (1871.) **Ecuador, Peru**.  
 6. **M. Deceptus**, Butl. Cist. Ent. I. p. 154. (1873.) **Bolivia**.  
 7. **M. Fallax**, Butl. l. c. (1873.) **Bogota**.  
 8. **M. Ocona**, Druce, P. Z. S. 1876. p. 208. n. 5. **Santana**.  
 9. **M. Ortygia**, Druce, l. c. n. 1. t. 17. f. 5. (1876.) **ib.**  
 10. **M. Veritabilis**, Butl. Cist. Ent. I. p. 155. (1873.) **Bogota**.

Genus *Napeogenes*, Bates. (pp. 24, 641.)

22. *N. Flossina*, Butl. Lep. Ex. p. 141. t. 50. f. 8. (1873.)  
Colombia.
23. *N. Galinthias*, Hopff. S. E. Z. 1874. p. 344. n. 31. Bolivia.
24. *N. Linda*, Hew. (*Ith. L.*) Ex. Butt. V. *Ith.* t. 31. text.  
(1872.) Ecuador.
25. *N. Pyrrho*, Druce, P. Z. S. 1876. p. 209. n. 4. t. 17.  
f. 1. Peru.
26. *N. Theudelinda*, Hew. (*Ith. T.*) l. c. t. 31. f. 206. (1872.)  
Ecuador.
27. *N. Thira*, Hew. (*Ith. T.*) l. c. t. 33. f. 218. (1874.) Peru.

Genus *Ithomia*, Hübn. (pp. 26, 641.)

24. *I. Ierdina*, Hew. (p. 27.) Ex. Butt. V. *Ith.* t. 30. f. 199.  
(1872.)
35. *I. Galata*, Hew. (p. 28.); l. c. t. 35. f. 231. (1876.)
- 36b. *I. Tabera*, Hew. (p. 641.) l. c. t. 31. f. 208. (1872.)
- 36 bis. *I. Harbona*, Hew. (p. 641.) l. c. f. 203. (1872.)
41. *I. Attalia*, Hew. (p. 28.)  
♀ *I. Susiana*, Feld. (no. 30. p. 28.)
51. *I. Obscuratus*, Fabr. (p. 29.)  
Var. a. *I. Sao*, Hübn. (no. 74. p. 30.)
59. *I. Phæno*, Hübn. (p. 29.); *I. Phono*, Hew.
- 64†. *I. Pronuba*, Hew. (p. 641.) l. c. t. 31. f. 201. (1872.)
- 64‡. *I. Oxia*, Hew. (p. 641.); *I. Ozia*, Hew. l. c. t. 30. f. 194. (1872.)
114. *I. Cidonia*, Hew. (p. 32.) l. c. f. 197a. (1872.)
139. *I. Diaphanus*, Dru. (p. 33.)  
*Pap. Unzerina*, Herbst, Natur. Schmett. V. p. 27. t. 83.  
f. 7. 1792.)
144. *I. Sylphis*, Guér. (p. 33.); Hew. Ex. Butt. V. *Ith.* t. 34.  
f. 227. (1876.)
160. *I. Airania*, Hopff. S. E. Z. 1874. p. 341. n. 25. Peru.
161. *I. Albinotata*, Butl. (*Hymenitis A.*) Cist. Ent. I. p. 153.  
(1873.)
162. *I. Andania*, Hopff. (*Hym. A.*) l. c. n. 26. (1874.) Peru.
163. *I. Aquata*, Weym. S. E. Z. 1875. p. 375. t. 2. f. 1. Brasilia.
164. *I. Aquinia*, Hopff. S. E. Z. 1874. p. 339. n. 22. Peru.
165. *I. Arzalia*, Hew. Ex. Butt. V. *Ith.* t. 35. f. 235. (1876.)  
Bolivia.
166. *I. Asellia*, Hopff. S. E. Z. 1874. p. 340. n. 24. Peru.
167. *I. Beronilla*, Hew. l. c. t. 33. f. 222. (1874.) N. Granada.
168. *I. Canilla*, Hew. l. c. f. 220. (1874.) Peru.
169. *I. Cantobrica*, Hew. l. c. t. 34. f. 229. (1876.) Bolivia.
170. *I. Catilla*, Hew. l. c. f. 225. (1876.) ib.



171. **I. Clausina**, Hew. l. c. t. 35. f. 234. (1876.) **Bolivia.**  
 172. **I. Cleobulina**, Hew. l. c. f. 232. (1876.) **ib.**  
 173. **I. Cleomella**, Hew. l. c. t. 32. f. 210. (1874.) **ib.**  
 174. **I. Crinippa**, Hew. l. c. f. 215. (1874.) **ib.**  
 175. **I. Crispina**, Hew. l. c. f. 213. (1874.) **N. Granada.**  
 176. **I. Crispinilla**, Hopff. S. E. Z. 1874. p. 340. n. 23. **Peru.**  
 177. **I. Cyrcilla**, Hew. l. c. f. 209. (1874.) **Bolivia.**  
 178. **I. Cytharista**, Hew. l. c. f. 214. (1874.) **Peru.**  
 179. **I. Deronda**, Hew. l. c. t. 35. f. 238. (1876.) **Bolivia.**  
 180. **I. Didymæa**, Hew. l. c. t. 34. f. 226. (1876.) **ib.**  
 181. **I. Dispæna**, Hew. l. c. f. 224. (1876.) **ib.**  
 182. **I. Dolabella**, Hew. l. c. f. 228. (1876.) **ib.**  
 183. **I. Domiduca**, Hew. l. c. t. 35. f. 236. (1876.) **ib.**  
 184. **I. Egla**, Hew. l. c. t. 30. f. 197. (1872.) **Ecuador.**  
 185. **I. Ellara**, Hew. l. c. t. 33. f. 221. (1874.) **Bolivia.**  
 186. **I. Fulvimargo**, Butl. & Druce, (*Pteronymia F.*) Cist. Ent. I. p. 97. (1872.); Lep. Ex. p. 140. t. 50. f. 5. (1873.) **Costa Rica.**  
 187. **I. Kena**, Hew. l. c. t. 30. f. 198. (1872.) **Ecuador.**  
 188. **I. Lota**, Hew. l. c. f. 200. (1872.) **ib.**  
 189. **I. Mantura**, Hew. l. c. t. 35. f. 237. (1876.) **Bolivia.**  
 190. **I. Methonella**, Weym. S. E. Z. 1875. p. 373. t. 1. f. 5. **Brasilia.**  
 191. **I. Munda**, Weym. l. c. p. 372. f. 4. (1875.) **Amer. mer.**  
 192. **I. Nepos**, Weym. (*Hym. N.*) l. c. p. 377. f. 1. (1875.) **N. Granada.**  
 193. **I. Nigrimargo**, Butl. Cist. Ent. I. p. 153. (1873.) **Cuença.**  
 194. **I. Notilla**, Butl. & Druce, (*Pter. N.*) Cist. Ent. I. p. 96. (1872.); Lep. Ex. p. 140. t. 50. f. 7. (1873.) **Costa Rica.**  
 195. **I. Olena**, Weym. (*Aeria O.*) S. E. Z. 1875. p. 376. t. 2. f. 3. **Brasilia.**  
 196. **I. Olyrilla**, Butl. & Druce, (*Pter. O.*) Cist. Ent. I. p. 96. (1872.); Lep. Ex. p. 140. t. 50. f. 6. (1873.) **Costa Rica.**  
 197. **I. Osuna**, Hew. Ex. Butt. V. *Ith.* t. 35. f. 233. (1876.) **Bolivia.**  
 198. **I. Pagasa**, Druce, Ent. Mo. Mag. XII. p. 126. (1875.) **Veragua.**  
 199. **I. Papilla**, Hew. Ex. Butt. V. *Ith.* t. 32. f. 212. (1874.) **Bolivia.**  
 200. **I. Pellucida**, Weym. S. E. Z. 1875. p. 374. t. 2. f. 2. **Amer. mer.**  
 201. **I. Philetæra**, Hew. Ex. Butt. V. *Ith.* t. 34. f. 230. (1876.)  
 202. **I. Plaginota**, Butl. & Druce, Cist. Ent. I. p. 95. (1872.); Lep. Ex. p. 139. t. 50. f. 4. (1873.) **Costa Rica.**  
 203. **I. Rubescens**, Butl. & Druce, (*Leucothyris R.*) Cist. Ent. I. p. 97. (1872.); Lep. Ex. p. 141. t. 50. f. 9. (1873.) **Costa Rica.**

204. **I. Seba**, Hew. Ex. Butt. V. *Ith.* t. 30. f. 196. (1872.)  
 205. **I. Taliata**, Hew. l. c. t. 33. f. 216. (1874.) **Peru.**  
 206. **I. Torquatilla**, Hew. l. c. t. 32. f. 211. (1874.) **Bolivia.**  
 207. **I. Verticilla**, Hew. l. c. t. 33. f. 219. (1874.) **Peru.**  
 208. **I. Zurippa**, Hew. l. c. t. 34. f. 223. (1876.) **Bolivia.**

Genus **Melinaea**, Hübn. (pp. 23, 642.)

14. **M. Karschina**, Herbst, (*Pap. K.*) *Naturs. Schmett.* V. p. 26. t. 83. f. 5, 6. (1792.)  
*M. Gazoria*, *Godt.* (p. 34.)  
 19. **M. Chincha**, Druce, P. Z. S. 1876. p. 211. n. 4. t. 17. f. 3. **Pozzuzo.**  
 20. **M. Dodona**, Hopff. S. E. Z. 1874. p. 344. n. 32. **Bolivia.**  
 21. **M. Dora**, Streck. Lep. p. 120. (1876.) **Esmeraldus.**  
 22. **M. Orestes**, Salv. *Ann. Nat. Hist.* (4.) VII. p. 412. n. 34. (1871.) **Peru.**  
 23. **M. Parallelis**, Butl. *Cist. Ent.* I. p. 155. (1873.) **Panama.**  
 24. **M. Scylax**, Salv. *Ann. Nat. Hist.* (4.) VII. p. 412. n. 33. (1871.) **Chiriqui.**  
*M. Ribbei*, *Weym.* S. E. Z. 1875. p. 379. t. 2. f. 4.; *Staud. Verh. z. b. Wien.* XXV. p. 97. n. 7. (1876.)

Genus **Tithorea**, Doubl. (p. 35.)

9. **T. Egaensis**, Butl. *Cist. Ent.* I. p. 155. (1873.) **Ega.**  
 10. **T. Neitha**, Hopff. S. E. Z. 1874. p. 377. n. 19. **Peru.**  
 11. **T. Pavonii**, Butl. l. c. p. 156. (1873.) **Panama.**  
 12. **T. Pseudethra**, Butl. l. c. p. 155. (1873.) **Brasilia.**  
 13. **T. Tamasca**, Hew. Ex. Butt. V. *Tith. & Heliconia*, t. 7. f. 1—3. (1873.) **N. Granada.**  
 14. **T. Togarma**, Hew. *Bol. Butt.* p. 4. (1874.) **Bolivia.**

## Satyrinæ.

Genus *Hætera*, Fabr. (pp. 37, 642.)

1. **H. Piera**, Linn. (*Pap. P.*) S. N. I. p. 465. n. 43. (1758.)  
*Pap. Anacardiæ*, Herbst, *Naturs. Schmett.* V. p. 34. t. 84.  
 f. 8. (1792.)

Genus *Pierella*, Westw. (pp. 37, 642.)

9. **P. Hyalinus**, Gmel. (p. 637. no. 16.)  
*P. Dracontis*, Hübn. (p. 38.)
11. **P. Ceryce**, Hew. (*Hætera C.*) Bol. Butt. p. 10. (1874.)  
**Bolivia.**

Genus *Antirrhæa*, Hübn. (pp. 38, 642.)

4. **A. Sepulta**, Boisd. (p. 39.) *Neorinopsis* S. Butl. Lep. Ex.  
 p. 127. t. 48. f. 3. (1873.) Scudd. Foss. Butt. pp. 9—33.  
 t. 1. f. 8—17. (1875.)
5. bis. **A. Scoparia**, Butl. (p. 642.) Lep. Ex. p. 137. t. 49.  
 f. 1, 2. (1873.)
6. bis. **A. Phasiana**, Butl. (p. 642.) l. c. f. 3, 4. (1873.)
10. **A. Miltiades**, Fabr. (p. 39.)  
*A. Lindigii*, Feld. (no. 8.)
11. **A. Avernus**, Hopff. S. E. Z. 1874. p. 359. n. 67. **Peru.**
12. **A. Tomasia**, Butl. Ann. Nat. Hist. (4.) XV. p. 222. (1875.)  
**Veragua.**

Genus *Zophoessa*, Westw. (p. 40.)

5. **Z. Andersoni**, Atk. P. Z. S. 1871. p. 215. t. 12. f. 3. **Yunan.**
6. **Z. Dirphia**, Druce, Cist. Ent. I. p. 357. (1875.) **Darjeeling**

Genus **Lethe**, Hübn. (pp. 40, 642.)

- 1 bis. **L. Arete**, Cram. (no. 1. var. a. p. 40.)  
 24 bis. **L. Distans**, Butl. (p. 642.) Lep. Ex. p. 87. t. 33.  
 f. 4, 6, 7. (1872.)  
 33. **L. Alberta**, Butl. Ann. Nat. Hist. (4.) VIII. p. 283. (1871.);  
 Lep. Ex. p. 87. t. 33. f. 5. (1872.) **Benares.**  
 34. **L. Deliades**, Hew. (*Debis D.*) Ent. Mo. Mag. IX. p. 84.  
 (1872.) **Darjeeling.**  
 35. **L. Dolopes**, Hew. (*Deb. D.*) l. c. p. 85. (1872.) **ib.**  
 36. **L. Satyrina**, Butl. Trans. Ent. Soc. 1871. p. 402. **Shanghai.**  
 37. **L. Sihala**, Moore, P. Z. S. 1873. p. 555. **Ceylon.**

Genus **Blanaida**, Kirb.

*Neope*, Butl. (p. 42. preocc.)

Genus **Lethites**, Seudd.

Seudd. Foss. Butt. pp. 34—36. (1875.)

*Satyrites*, Seudd. Rev. Zool. 1872. p. 66. (nom. preocc.)

1. **L. Reynesii**, Seudd. (*Sat. R.*) l. c. t. 7. (1872.);  
*Leth. R.* Foss. Butt. pp. 37—40. t. 1. f. 2, 5. (1875.)  
**Provence. (fossilis.)**

Genus **Cyllonium**, Westw.

Westw. Journ. Geol. Soc. 1854. p. 395.

1. **C. Boisduvalianum**, Westw. l. c. pp. 387, 395. t. 17.  
 f. 17. (1854.) **Dorset. (fossilis.)**  
 2. **C. Hewitsonianum**, Westw. l. c. pp. 390, 396. t. 18.  
 f. 27, 30. (1854.) **Dorset. (fossilis.)**

Genus **Melanitis**, Fabr. (pp. 43, 642.)

2. **M. Leda**, Linn. (*Pap. L.*) S. N. I. p. 474. n. 102. (1758.)  
 Var. g. *Pap. Zitenius*, *Herbst*, *Naturs. Schmett.* VIII. p. 5.  
 t. 182. f. 1, 2. (1796.) *Mel. Vanana*, *Moore.* (p. 44.)

Genus **Tisiphone**, Hübn. (p. 46.)

2. **T. Maculata**, Hopff. S. E. Z. 1874. p. 360. n. 68 **Amer. mer.**

Genus **Euptychia**, Hübn. (pp. 47, 642.)

138. **E. Abretia**, **Capr.** (*Neonympha A.*) Ann. E. Belg. XVII.  
p. 31. t. 1. f. 6. (1874.) **Valença.**
139. **E. Angelica**, **Butl.** Trans. Ent. Soc. 1874. p. 424. **Rio.**
140. **E. Argentella**, **Butl.** Druce, Cist. Ent. I. p. 98. (1872.)  
**Costa Rica.**
141. **E. Cyanites**, **Butl.** Ann. Nat. Hist. (4.) VIII. p. 282. (1871.)
142. **E. Disaffecta**, **Butl.** P. Z. S. 1874. p. 336. n. 66. **Costa Rica.**
143. **E. Insolata**, **Butl. Druce**, Cist. Ent. I. p. 99. (1872.) Staud.  
Verh. z. b. Wien, XXV. p. 107. (1876.) **Costa Rica.**
144. **E. Languida**, **Butl.** Ann. Nat. Hist. (4.) VIII. p. 282.  
(1871.) **Bogota.**
145. **E. Macrophthalma**, **Staud.** Verh. z. b. Wien, XXV. p. 106.  
n. 17. (1876.) **Chiriqui.**
146. **E. Melobosis**, **Capr.** (*Neon. M.*) Ann. E. Belg. XVII.  
p. 30. t. 1. f. 5. (1874.) **Brasilia.**
147. **E. Mollis**, **Staud.** Verh. z. b. Wien, XXV. p. 105. n. 16.  
(1876.) **Chiriqui.**
148. **E. Peculiaris**, **Butl.** Trans. Ent. Soc. 1874. p. 424.  
**Minas Geraes.**
149. **E. Rubricata**, **Edw.** Trans. Amer. Ent. Soc. III. p. 212.  
(1871.) **Texas.**
150. **E. Stelligera**, **Butl.** Trans. Ent. Soc. 1874. p. 424.  
**Minas Geraes.**

Genus **Palæonympha**, **Butl.**

**Butl.** Trans. Ent. Soc. 1871. p. 401.

1. **P. Opalina**, **Butl.** l. c. (1871.) Lep. Ex. p. 86. t. 33. f. 3.  
(1872.) **Shanghai.**

Genus **Leptoneura**, **Wallengr.** (pp. 56, 643.)

4. **L. Dingana**, **Trim.** Trans. Ent. Soc. 1873. p. 102. t. 1.  
f. 1. **Natal.**

Genus **Maniola**, **Schränk.** (pp. 57, 643.)

9. **M. Epiphron**, **Knoch**, (p. 58.)  
*Pap. Ætherius, Esp.; P. Melampus, Esp.* t. 78. f. 2. &  
*Erebia Pyrenaica, Herr. Schöff.* (no. 16, p.; p. 59.)
17. **M. Pyrrha**, **Wien. Verz.** (p. 59.)  
*Pap. Manto, Borkh.* Eur. Schmett. I. p. 100. n. 245. II.  
p. 209. (1788.)  
*Pap. Mantoides, Esp.* Schmett. I. Forts. p. 15. (1806?)



19. **M. Œme, Hübn.** (p. 60.)  
 Var. b. *Ereb. Œ. var. Spodia*, Staud. Cat. Lep. Eur. p. 24.  
 n. 299. (1871.)
20. **M. Medusa, Fabr.** (*Pap. M.*; *W. V., MS.*) Mant. Ins. II.  
 p. 40. n. 410. (1787.)  
*Pap. Medea, Borkh.* Eur. Schmett. I. p. 74. n. 235. (1788.);  
 Herbst, Naturs. Schmett. VIII. p. 177. t. 208. f. 3, 4.  
 (1796.)
21. **M. Pirene, Esp.** (p. 61.)  
*Pap. Irene, Hübn.* Eur. Schmett. I. text. p. 37. (1805.)
23. **M. Nerine, Freyer,** (p. 61.)  
 Var. b. *Ereb. N. var. Stelviana, Curo*, Bull. Ent. Ital. III.  
 p. 347. (1871.) **Stelvia Alps.**  
 Var. c. *Ereb. Reichlini, Herr. Schöff.* (no. 40a, p. 65.)
25. **M. Nelo, Hübn.** (p. 61.)  
 Var. d. *Ereb. Hewitsonii, Led.* (no. 42. p. 65.)
29. **M. Afer, Esp.** (p. 62.) *Pap. Afra, Fabr.* Mant. Ins. II.  
 p. 41. n. 413. (1787.)
43. **M. Pronoe, Esp.** (p. 65.)  
 Var. a. *Ereb. P. var. Pyrenaica, Staud.* Cat. Lep. Eur.  
 p. 26. n. 314. (1871.)
- 43a. **M. Sedakovii, Herr. Schöff.** (p. 65.)  
*Hipp. Stygne, Fisch.* (no. 43, p; p. 65.)
44. **M. Ethiops, Esp.** (*Pap. Æ.*; *W. V., MS.*) Schmett. I.  
 p. 25. f. 1. t. 63. f. 1. (1777.)  
*Pap. Medea, Hübn.* (p. 65; *W. V., MS.*)  
*Pap. Ocellatus, Goeze*, Ent. Beytr. III. 1. p. 297. n. 138.  
 (1779.)  
 Var. a. *Ereb. Æ. var. Leucotenia, Staud.* Cat. Lep. Eur.  
 p. 26. n. 318. (1871.) **Europa mer.**  
*Hipp. Nevridas, Freyer*, (no. 44, p; p. 66.)
45. **M. Ligea, Linn.** (*Pap. L.*) S. N. I. p. 473. n. 97. (1758);  
 Faun. Suec. p. 275. n. 1050. (1761.)
- 45a. **M. Euryaloides, Tengstr.** (*E. Ligea, var.? Eur.*) Faun.  
 & Flor. Fenn. Förh. X. p. 295. note. (1869.) **Finland.**
60. **M. Callias, Edw.** (*Ereb. C.*) Trans. Amer. Ent. Soc. III.  
 p. 274. (1871.) **Colorado.**
61. **M. Dabanensis, Ersch.** (*Ereb. D.*) Hor. Ent. Russ. VIII.  
 p. 315. (1872.) **Siberia.**
62. **M. Haydenii, Edw.** (*Ereb. H.*) Hayden's Rep. Geol. Surv.  
 of Montana, p. 467. (1872.); Trans. Amer. Ent. Soc. V.  
 p. 19. (1874.) **Yellowstone.**
63. **M. Irrorata, Trim.** (*Ereb. I.*) Trans. Ent. Soc. 1873.  
 p. 103. t. 1. f. 2. **Africa mer.**
64. **M. Maracandica, Ersch.** (*Ereb. M.*) Lep. Turk. p. 17.  
 n. 56. t. 1. f. 13. (1874.) **Maracanda.**

65. **M. Meadii**, Edw. (*Ereb. M.*) Trans. Amer. Ent. Soc. IV. p. 70. (1872.) **Colorado.**
66. **M. Merula**, Hew. (*Ereb. M.*) Ent. Mo. Mag. XII. p. 121. (1875.)  
? *Ereb. Pluto*, Fered. (*nec. Esp.*) Trans. N. Z. Inst. IV. p. 217. (1872.) **New Zealand.**
67. **M. Passandava**, Ward, (*Ereb. P.*) Ent. Mo. Mag. VIII. p. 122. (1871.) **Madagascar.**
68. **M. Polyphemus**, Oberth. (*Ereb. P.*) Etudes Ent. p. t. 2. f. 2. (1876.) **Mou-pin.**
69. **M. Rhodia**, Edw. (*Ereb. R.*) l. c. III. p. 273. (1871.) **Colorado.**
70. **M. Zapateri**, Oberth. (*Ereb. Z.*) An. Soc. Esp. IV. p. 370. t. 17. f. 1, 2. (1875.) **Hispania.**

### Genus **Callerebia**, Butl.

Butl. Ann. Nat. Hist. (3.) XX. p. 217. (1867.)

- 1—3. **C. Scanda**, Koll., **C. Annada** & **C. Nirmala**, Moore, (*Maniola*, nos. 58, 58 var. a, 58a. p. 68.)
4. **C. Daksha**, Moore, P. Z. S. 1874. p. 266. t. 43. f. 1. **Cashmir.**
5. **C. Orixia**, Moore, P. Z. S. 1872. p. 555. **Mont. Khasianæ.**

### Genus **Stibomorpha**, Butl.

Butl. Ent. Mo. Mag. X. p. 204. (1874.)

1. **S. Decorata**, Butl. l. c. p. 205. (1874.) Lep. Ex. p. 179. t. 62. f. 3. (1874.) **Chili.**
2. **S. Monachus**, Blanch. (*Epinephele*, n. 13. p. 78.); *Stib. M. Butl.* Lep. Ex. t. 62. f. 2. (1874.)  
*Pedaliodes Lugubris*, Butl. (*Ped.* n. 43. p. 645.)
3. **S. Tristis**, Guér. (*Ep.* no. 15. p.; p. 78.) *Stib. T. Butl.* Lep. Ex. p. 180. t. 62. f. 1. (1874.)  
*Ped. Oanes*, Butl. (*Ped.* no. 42. p. 645.)
4. **S. Reedii**, Butl. Lep. Ex. p. 180. (1874.) **Chili.**  
*Sat. Tristis*, Blanch. (*Ep.* no. 15, p.; p. 78.)

### Genus **Argyrophenga**, Doubl. (p. 68.)

1. **A. Antipodum**, Doubl. (p. 68.) Butl. Cat. Lep. N. Z. p. 2. t. 1. f. 4—7. (1874.)

Genus **Ceneis**, Hübn. (pp. 68, 644.)

4. **C. Chryxus**, Doubl. Hew. (p. 69.)  
*Chionobas Calais*, Scudd. (no. 14 c.; p. 70.)
6. **C. Gigas**, Butl. (p. 69.) *Chion. G. Edw.* Butt. N. Amer. II.  
*Chion.* t. 1. f. 5, 6. (1874.) t. 2. f. 1, 2. (1875.)
- 6a. **C. California**, Boisd. (p. 69.) *Chion. C. Edw.* l. c. t. 2.  
f. 3—6. (1875.)
7. **C. Urda**, Eversm. (p. 69.)  
*Chion. Nama, Mén.* (no. 3, var. a, p. 69.)
9. **C. Uhleri**, Reak. (p. 69.) *Chion. U. Streck.* Lep. t. 4.  
f. 5, 5. (1873.)
11. **C. Ceno**, Boisd. (p. 70.)  
*C. Assimilis*, Butl. & *Hipparchia Semihyalina*, Curt. (nos. 12,  
15, p. 70.)
19. **C. Iduna**, Edw. (*Chion. I.*) Butt. N. Amer. II. *Chion.*  
t. 1. f. 1—4. (1874.) **California.**

Genus **Melanargia**, Meig. (pp. 71, 644.)

1. **M. Galathea**, Linn. (*Pap. G.*) S. N. I. p. 474. n. 99.  
(1758.)  
Var. h. *Arge G. v. Mauritanica*, Oberth. Etudes Ent. p. 26.  
(1876.) **Algeria.**
3. **M. Lachesis**, Hübn. (p. 71.)  
Var. d. *M. Lach. var. Catalenca*, Staud. Cat. Lep. Eur.  
p. 22. n. 276. (1871.) **Hispania.**
- 3 bis. **M. Halimede**, Mén. (no. 3. var. a, p. 71.)
4. **M. Larissa**, Hübn. (p. 72.)  
Var. c. *M. Lar. var. Astanda*, Staud. l. c. p. 23. n. 279.  
(1871.)

Genus **Satyrus**, Latr. (pp. 73, 644.)

1. **S. Ægeria**, Linn. (*Pap. Æ.*) S. N. I. p. 473. n. 98. (1758.)  
*Pap. Meone, Cram.* (var. b, p. 74.) **Europa mer.**  
Var. d. *Pararga Æ. v. Egerides*, Staud. Cat. Lep. Eur.  
p. 30. n. 372. (1871.)  
*Pap. Ægeria, Esp. Schmett.* I. t. 7. f. 1. (1777.) Hübn. &c.  
**Europa bor.**
9. **S. Eversmanni**, Eversm. (p. 75.) *Par. E. Ersch.* Lep.  
Turk. p. 19. n. 62. t. 2. f. 15. (1874.) **Turkestan.**
10. **S. Mæra**, Linn. (*Pap. M.*) S. N. I. p. 473. n. 96. (1758.)  
Var. a. *Pap. Adrasta*, Hübn. (no. 16. var. c. p. 75.)

- Var. b. *Par. Adr. var. Maja*, Fuchs, S. E. Z. 1873. p. 98;  
1874. p. 78. **Germania.**
- Var. c. *Sat. Mæra, var. Adrastoides*, Bien. Lep. Ergebn.  
p. 30. (1870.) **Persia.**
16. **S. Megara**, Linn. (p. 15.)  
*Pap. Mæra, Poda*, Mus. Græc. p. 67. (1761.)
- 16b. **S. Xiphia**, Boisd. (p. 76.) Herr. Schöff. Schmett. Eur. I.  
f. 84, 85. (1843—1844.)  
*Par. Xiph. var. Xiphoides*, Staud. Cat. Lep. Eur. p. 30.  
n. 373. (1871.)
17. **S. Canthus**, Linn. (*Euptychia*, no. 125, p. 55.) *Hipparchia*  
*Transmontana*, Gosse, Newm. Ent. I. p. 138. (1841.)
18. **S. Cashmirensis**, Moore, (*Par. C.*) P. Z. S. 1874. p. 265.  
n. 10. t. 43. f. 3. **Cashmir.**

Genus **Xenica**, Westw. (p. 76.)

6. **X. Lyrnessa**, Hew. (*Lasionmata L.*) Ent. Mo. Mag. IX.  
p. 85. (1872.) **N. Caledonia.**

Genus **Epinephele**, Hübn. (pp. 76, 644.)

- 2\*. **E. Amardaëa**, Led. (p. 644.)  
Var. a. *Ep. A. var. Naubidensis*, Ersch. Lep. Turk. p. 21.  
n. 66. t. 5. f. 73. (1874.)
3. **E. Pulchella**, Feld. (p. 77.) Moore, P. Z. S. 1874. p. 566.
8. **E. Jurtina**, Linn. (p. 77.); *Pap. Jurt. & Janira*, Linn. S.  
N. I. p. 475. nn. 104, 106. (1758.)  
*Pap. Monoculus*, Goeze, Ent. Beytr. III. 1. p. 285. n. 50.  
(1779.)
9. **E. Janiroides**, Herr. Schöff. (p. 78.) *Satyrus J. Oberth.*  
Etudes Ent. p. 28. (1876.) **Algeria.**
- 22 bis. **E. Comara**, Led. (p. 644.)  
*E. Cyri*, Bien. Lep. Ergebn. p. 31. (1870.)
23. b. **E. Maiza**, Lang, (p. 78.); Moore, P. Z. S. 1874. p. 265.  
t. 43. f. 6.
24. **E. Tithonus**, Linn. (p. 78.) *Pap. Tithonius*, Vill. Linn.  
Ent. II. p. 16. n. 37. (1789.)
26. **E. Pasiphaë**, Esp. (p. 79.)  
*Pap. Bathseba*, Fabr. Coqueb. Ic. Ins. XI. p. 69. t. 17.  
f. 1. (1801.)
27. **E. Interposita**, Ersch. Lep. Turk. p. 24. n. 68. t. 2. f. 16.  
(1874.) **Turkestan.**

Genus **Heteronympha**, Wallengr. (p. 79.)

1. **H. Merope**, Fabr. (p. 79.) ♀ *Pap. Themis*, Dalm. (p. 637. no. 20.)

Genus **Hipparchia**, Fabr. (p. 80.)

1. **H. Hyperanthus**, Linn. (*Pap. H.*) S. N. I. p. 471. n. 85. (1758.)  
*Pap. Octoculatus*, Goetze, Ent. Beytr. III. 1. p. 285. n. 51. (1779.)
2. **H. Sthenele**, Boisd. (p. 81.) *Satyrus* S. Streck. Lep. t. 4. f. 7, 7. (1873.)  
Var. a. *S. Hoffmani*, Streck. l. c. f. 8, 8. (1873.) t. 8. f. 12. (1874.) **Nevada.**
- 3b. **H. Boöpis**, Behr, (p. 81.) P. Cal. Acad. 1864. p. 164.
6. **H. Dryas**, Scop. (p. 81.) *Pap. Phædra*, Linn.  
Var. b. *Sat. D. var. Sibirica*, Staud. Cat. Lep. Eur. p. 29. n. 360. (1871.)
13. **H. Ridingsii**, Edw. (p. 82.) *Sat. R. Streck.* Lep. t. 4. f. 6, 6. (1873.)
14. **H. Fidia**, Linn. (p. 83.)  
Var. a. *Sat. F. v. Calabra*, Costa, Ent. Nap. t. 3. f. 1, 5. (18 . .)
17. **H. Arethusa**, Wien. Verz. (p. 83.)  
Var. c. *Sat. A. var. Dentata*, Staud. l. c. p. 29. n. 354. (1871.)  
*Sat. Erythia*, Staud. Hor. Ent. Ross. 1870. p. 71. **Europa mer.**
23. **H. Pelopea**, Klug. (p. 84.)  
Var. d. *Sat. P. var. Græca*, Staud. l. c. p. 70. (1870.)
27. **H. Semele**, Linn. (*Pap. S.*) S. N. I. p. 474. n. 101. (1758.)  
Var. b. *Sat. S. var. Mersina*, Staud. Cat. Lep. Eur. p. 28. n. 346. (1871.) **Cyprus.**  
Var. c. *Sat. S. v. Algerica*, Oberth. Etudes Ent. p. 27. (1876.) **Algeria.**  
Var. d. *Sat. S. v. Anopenopterus*, Lambr. C. R. Ent. Belg. XVIII. p. 26. (1875.) **Belgia.**
31. **H. Briseis**, Linn. (p. 86.)  
Var. c. *Sat. B. v. Major*, Oberth. Etudes Ent. p. 27. (1876.) **Algeria.**  
Var. d. *Sat. Zapateri*, Oberth. Pet. Nouv. VI. pp. 452, 457. (1874.) **Hispania.**  
*Sat. Priouri, v. Uhagonis*, Oberth. An. Soc. Esp. IV. p. 371. t. 17. f. 3, 4. (1875.)
33. **H. Fagi**, Scop. (p. 86.) *Pap. Hermione*, Linn.  
Var. a. *Sat. Herm. var. Syriaca*, Staud. l. c. p. 27. n. 338. (1871.)

34. **H. Circe**, Fabr. (p. 86.)  
*Pap. Velleda*, Rott. (no. 33, p.; p. 86.)
45. **H. Agrestis**, Oberth. (*Sat. A.*) Etudes Ent. p. t. 2.  
 f. 3 a, b. (1876.) **Mou-pin.**
46. **H. Armandii**, Oberth. (*Sat. A.*) l. c. p. t. 2. f. 5.  
 (1876.) **ib.**
47. **H. Cadesia**, Moore, P. Z. S. 1874. p. 565. t. 66. f. 7.  
**Cashmir.**
48. **H. Charon**, Edw. (*Sat. C.*) Trans. Amer. Ent. Soc. IV.  
 p. 69. (1872.) **Colorado.**
49. **H. Kaufmanni**, Ersch. (*Sat. K.*) Lep. Turk. p. 19. n. 60.  
 t. 1. f. 14. (1874.) **Maracanda.**
50. **H. Phocus**, Edw. (*Sat. P.*) Trans. Amer. Ent. Soc. V.  
 p. 14. (1874.) **British Columbia.**
51. **H. Portlandia**, Fabr. (*Euptychia*, no. 124. p. 55.)
52. **H. Thibetanus**, Oberth. (*Sat. T.*) Etudes Ent. p.  
 t. 2. f. 4. (1876.) **Mou-pin.**
53. **H. Wheeleri**, Edw. (*Sat. W.*) l. c. IV. p. 343. (1873.)  
**Rocky Mountains.**

Genus **Mycalesis**. Hübn. (pp. 87, 644.)

18. **M. Perseus**, Fabr. (p. 88.)  
 Var. bb. *M. Ostrea*, Westw. (no. 33. p. 90.)
19. **M. Drusia**, Cram. (p. 89.)  
*Pap. Mineus*, Herbst, Naturs. Schmett. VIII. p. 92. t. 196.  
 f. 1, 2. (1796.)
23. **M. Mineus**, Linn. (*Pap. M.*) S. N. I. p. 471. n. 84. (1758.)
38. **M. Medus**, Fabr. (p. 90.)  
*Pap. Hamilcar*, Herbst, Naturs. Schmett. VIII. p. 73. t. 193.  
 f. 3. (1796.)
76. **M. Viola**, Ward, (p. 644.) *M. Vola*, Afr. Lep. p. 15. t. 12.  
 f. 1, 2. (1874.)
77. **M. Ancova**, Ward, (p. 644.) l. c. p. 15. t. 12. f. 3, 4. (1874.)
78. **M. Iboina**, Ward, (p. 644.) l. c. p. 16. t. 12. f. 5, 6. (1874.)
79. **M. Avelona**, Ward, (p. 645.) l. c. f. 7, 8. (1874.)
80. **M. Amena**, Druce, P. Z. S. 1873. p. 339. n. 8. t. 32.  
 f. 1. **Borneo.**
81. **M. Angavano**, Ward, Ent. Mo. Mag. VIII. p. 122. (1871.)  
**Madagascar.**
82. **M. Antahala**, Ward, l. c. IX. p. 148. (1872.) **ib.**
83. **M. Charaka**, Moore, P. Z. S. 1874. p. 566. **Bengal.**
84. **M. Ibitina**, Ward, l. c. X. p. 60. (1873.) **Madagascar.**
85. **M. Khasiana**, Moore, l. c. p. 566. (1874.) **Mont. Khasianæ.**
86. **M. Macrones**, Hew. Ex. Butt. V. *Myc. t.* 9. f. 60. (1874.) **Angola.**

87. **M. Madetes**, Hew. Ann. Nat. Hist. (4.) XIII. p. 381.  
(1874.) Africa occ.
88. **M. Mandanes**, Hew. (*Madnanes* on plate, misprint). Ex.  
Butt. V. *Myc.* t. 9. f. 61, 62. (1874.) Gaboon.
89. **M. Marcotis**, Hew. l. c. f. 58. (1874.) Philippines.
90. **M. Margites**, Hew. l. c. f. 59. (1874.)
91. **M. Medontias**, Hew. l. c. f. 56, 57. (1874.) Gaboon.
92. **M. Pandæa**, Hopff. S. E. Z. 1874. p. 39. Celebes.
93. **M. Perspicua**, Trim. Trans. Ent. Soc. 1873. p. 104. t. 1.  
f. 3. Natal.

Genus **Xois**, Hew. (p. 93.)

1. **X. Sesara**, Hew. (p. 93.)  
*Acrophthalmia* (?) *Diophthalma*, Prittiv. (*Acr.* no. 5. p. 96.)

Genus **Periplysia**, Gerst.

Gerst. Arch. f. Nat. 1871. I. p. 358; Decken's Reisen, III. 2.  
p. 370. (1873.)

1. **P. Leda**, Gerst. Arch. l. c. (1871.); Decken's R., l. c. p. 371.  
t. 15. f. 3, 3a. (1873.) Zanzibar.

Genus **Ypthima**, Hübn. (p. 94.)

24. **Y. Ariaspa**, Moore, P. Z. S. 1874. p. 568. Punjab.
25. **Y. Avanta**, Moore, l. c. p. 567. (1874.) Cashmir.
26. **Y. Megalomma**, Butl. Cist, Ent. I. p. 236. (1874.) Shanghai.
27. **Y. Newara**, Moore, P. Z. S. 1874. p. 567. Nepal.  
*Y. Nareda*, Hew. fig. 7, nec. 6. (no. 2. p. 94.)
28. **Y. Nikæa**, Moore, P. Z. S. 1874. p. 567. Himalaya.
29. **Y. Vinsoni**, Guén. Vinson's Voy. Mad. Lep. p. 39. (1865.)  
Madagascar.
30. **Y. Zodia**, Butl. Trans. Ent. Soc. 1871. p. 402. Shanghai.

Genus **Heteropsis**, Westw. (p. 96.)

1. **H. Drepana**, Westw. (p. 96.); Hew. Ent. Mo. Mag. XI.  
p. 227. (1875.)

Genus **Cœnonympha**, Hübn. (pp. 9, 645.)

2. **C. Hero**, Linn. (p. 97.)

- Var. a. *C. Hero*, v. *Perseis*, Led. Verh. z. b. Wien. 1853. p. 10. **Altai.**
- Var. b. *C. Hero*, v. *Areteoides*, Fol. C. R. Ent. Belg. XVII. pp. 98, 99. fig. (1874.) **Anderghem.**
3. *C. Iphis*, W. V. (p. 97.)  
*Pap. Hero*, Fabr. Mant. Ins. II. p. 33. n. 552. (1787.)  
 Var. c. *C. Iphis* v. *Iphioides*, Staud. Cat. Lep. Eur. p. 32. n. 397. (1871.)
5. *C. Arcania*, Linn. (p. 97.)  
 Var. c. *C. Arc.* v. *Darwiniana*, Stand. l. c. p. 32. n. 398. (1871); *C. Arcanius*, var. Herr. Schöff. (no. 5. p.)
12. *C. Pamphilus*, Linn. (*Pap. P.*) S. N. I. p. 472. n. 86. (1758.)
15. *C. Typhon*, Rott. (p. 99.)  
*Pap. Daphnis*, Goeze, Ent. Beytr. III. 2. p. 100. n. 177. (1780.)
21. *C. Kodiak*, Edw. (p. 100.) Trans. Amer. Ent. Soc. II. p. 375. (1870.)
22. *C. Brenda*, Edw. (p. 100.) l. c. p. 375. (1870.)
23. *C. Ampelos*, Edw. l. c. III. p. 213. (1871.) **Oregon.**
24. *C. Fettigii*, Oberth. Pet. Nouv. 1874. p. 412. **Algeria.**
25. *C. Nolckeni*, Ersch. Lep. Turk. p. 23. n. 69. t. 2. f. 17. (1874.) **Turkestan.**

Genus **Hypocysta**, Westw. (p. 101.)

8. *H. Epirius*, Butl. Trans. Ent. Soc. 1875. p. 3. **Australia.**
9. *H. Metirius*, Butl. l. c. (1875.) **ib.**
10. *H. Pseudirius*, Butl. l. c. (1875.) **ib.**
11. *H. Undulata*, Butl. l. c. p. 2. (1875.) **Champion Bay.**

Genus **Lymanopoda**, Westw. (pp. 102, 645.)

16. *L. Tena*, Hew. (p. 102.) *Pronophila T.* Ex. Butt. V. *Pron.* t. 7. f. 49. (1872.)
17. *L. Apulia*, Hopff. S. E. Z. 1874. p. 362. n. 72. **Bolivia.**
18. *L. Eubagioides*, Butl. Ann. Nat. Hist. (4.) XII. p. 220. (1873.) **Peru.**
19. *L. Insulsa*, Hew. Bol. Butt. p. 12. (1874.) **Bolivia.**
20. *L. Larunda*, Hopff. S. E. Z. 1874. p. 361. n. 70. **Peru, Venezuela.**
21. *L. Ocellifera*, Butl. Ann. Nat. Hist. (4.) XII. p. 219. (1873.) **Peru.**
22. *L. Rubescens*, Butl. l. c. (1873.) **ib.**
23. *L. Venusia*, Hopff. S. E. Z. 1874. p. 361. n. 71. **ib.**



Genus **Steroma**, Westw. (pp. 103, 645.)

4. **S. Umbracina**, Butl. Ann. Nat. Hist. (4.) XII. p. 221. (1873.)  
Peru.

Genus **Pedaliodes**, Butl. (pp. 103, 645.)

7. **P. Manis**, Feld. (p. 104.)  
Var. b. *P. Ereiba*, v. *Peruviana*, Butl. Ann. Nat. Hist. (4.)  
XII. p. 221. (1873.) Peru.
- 18 bis. **P. Pomponia**, Hew. (p. 645.) *Pronophila* P. Ex. Butt.  
V. *Pron.* t. 7. f. 43, 44. (1872.)
- 21 bis. **P. Japhleta**, Butl. (p. 645.) Lep. Ex. p. 180. t. 62.  
f. 5. (1874.)
- 23 bis. **P. Porcia**, Hew. (p. 645.) *Pron.* P. Ex. Butt. V. *Pron.*  
t. 8. text, (1874.)  
*Pron. Paonides*, Hew. l. c. f. 57. (1874.)
- 28 bis. **P. Phædra**, Hew. (p. 645.) *Pron.* P. l. c. *Pron.* t. 5.  
f. 34, 35. (1871.)
- 30 bis. **P. Rapha**, Butl. (p. 645.) Lep. Ex. p. 180. t. 62. f. 5.  
(1874.)
- 33 bis. **P. Praxithea**, Hew. (p. 645.) *Pron.* P. Ex. Butt. IV.  
*Pron.* t. 5. f. 28, 29. (1871.)
- 38 bis. **P. Pelinna**, Hew. (p. 645.) *Pron.* P. l. c. f. 32, 33.  
(1871.)
44. **P. Chrysotænia**, Hopff. (*Pron. C.*) S. E. Z. 1874. p. 361.  
n. 69. Peru.
45. **P. Ferratilis**, Butl. Ann. Nat. Hist. (4.) XII. p. 221.  
(1873.) Peru.
46. **P. Hulda**, Butl. & Druce, Cist. Ent. I. p. 99. (1872.)  
Costa Rica.
47. **P. Lithochalcis**, Butl. & Druce, l. c. p. 100. (1872.) *ib.*
48. **P. Niveonota**, Butl. Ann. Nat. Hist. (4.) XII. p. 221.  
(1873.) Peru.
49. **P. Pactyes**, Hew. (*Pron. P.*) Ex. Butt. V. *Pron.* t. 9. f. 65.  
(1874.) Bolivia.
50. **P. Palizethes**, Hew. (*Pron. P.*) l. c. t. 8. f. 53. (1874.)  
Ecuador.
51. **P. Pallantias**, Hew. (*Pron. P.*) l. c. f. 56. (1874.) *ib.*
52. **P. Pammenes**, Hew. (*Pron. P.*) l. c. t. 9. f. 64, 66.  
(1874.) Bolivia.
53. **P. Pandates**, Hew. (*Pron. P.*) l. c. f. 61, 62. (1874.) *ib.*
54. **P. Panthius**, Hew. (*Pron. P.*) l. c. f. 60. (1874.) *ib.*
55. **P. Paonides**, Hew. (*Pron. P.*) l. c. t. 8. text, (1874.)  
Ecuador.

*Pron. Porcia*, Hew. l. c. f. 54. (1874.)

*P. Pelinæa* Hew. *Ants study 26 p. 5* 2\* *Bolivia*

- P. Palaeopolis* Hew. *Smith & Kirby 26 fig 3.4 Bolivia*
56. **P. Parrhœbia**, Hew. (*Pron. P.*) l. c. t. 7. f. 47, 50. (1872.) **Ecuador.**
57. **P. Parthylene**, Hew. (*Pron. P.*) l. c. t. 6. f. 40, 41. (1872.) **Ecuador.**
58. **P. Pasicles**, Hew. (*Pron. P.*) l. c. t. 7. f. 45. (1872.) **ib.**
59. **P. Pasirates**, Hew. (*Pron. P.*) l. c. t. 8. f. 51, 59. (1874.)
60. **P. Perisades**, Hew. (*Pron. P.*) l. c. t. 9. f. 63. (1874.) **Bolivia.**
61. **P. Persepolis**, Hew. (*Pron. P.*) l. c. t. 6. f. 38, 42. (1872.) **Ecuador.**
62. **P. Pharnaspes**, Hew. (*Pron. P.*) l. c. t. 8. f. 55. (1874.) **Venezuela.**
63. **P. Pheretias**, Hew. (*Pron. P.*) l. c. t. 7. f. 46. (1872.) **Ecuador.**
64. **P. Philonis**, Hew. (*Pron. P.*) l. c. f. 48. (1872.) **ib.**
65. **P. Phrasicles**, Hew. (*Pron. P.*) l. c. t. 8. f. 52. (1874.) **ib.**
66. **P. Phthiotes**, Hew. (*Pron. P.*) l. c. f. 58. (1874.) **ib.**
67. **P. Zoippus**, Druce, P. Z. S. 1876. p. 214. n. 5. t. 18. f. 1. **Peru.**

Genus **Gyrocheilus**, Butl. (p. 106.)

2. **G. Tritonia**, Edw. Trans. Amer. Ent. Soc. V. p. 18. (1874.) **Arizona.**

Genus **Oxeoschistus**, Butl. (pp. 106, 645.)

- 1a. **O. Simplex**, Butl. (p. 106.)  
 Var. a. *O. Submaculatus*, Butl. P. Z. S. 1874. p. 338. n. 88. **Costa Rica.**
9. **O. Pœania**, Hew. (p. 645.) *Pronophila P.* Ex. Butt. V. *Pron.* t. 6. f. 37. (1872.)
10. **O. Cothon**, Salv. Ann. Nat. Hist. (4.) VII. p. 413. n. 37. (1871.) **Veragua.**
11. **O. Euriphyle**, Butl. Cist. Ent. I. p. 73. (1872.) Lep. Ex. p. 181. t. 62. f. 6. (1874.) **Costa Rica.**
12. **O. Leucospilos**, Staud. Verh. z. b. Wien. XXV. p. 108. n. 19. (1876.) **Peru.**
13. **O. Mirabilis**, Butl. Ann. Nat. Hist. (4.) XII. p. 222. (1873) **ib.**
14. **O. Thammi**, Staud. Verh. z. b. Wien, XXV. p. 107. n. 18. (1876.) **Peru.**

Genus **Lasiophila**, Feld. (p. 107.)

2. **L. Circe**, Feld. (p. 107.)  
 Var. a. *Pronophila Palades*, Hew. Ex. Butt. V. *Pron.* t. 6. f. 36, 39. (1872.) *Smith & Kirby 26 fig 1.2* **Ecuador.**

Genus **Dædalma**, Hew. (p. 107.)

8. **D. Whitelyi**, Druce, P. Z. S. 1876. p. 215. t. 17. f. 6, 7.  
Peru.

Genus **Drucina**, Butl.

Butl. Cist. Ent. I. p. 72. (1872.)

1. **D. Leonata**, Butl. l. c. (1872.); Lep. Ex. p. 137. t. 49.  
f. 5. (1873.) Costa Rica.

Genus **Pronophila**, Westw. (p. 108.)

6. **P. Exanima**, Ersch. Trud. Russk. VIII. t. 3. f. 7. (1874.)  
Peru.  
7. **P. Timanthes**, Salv. Ann. Nat. Hist. (4.) VII. p. 412.  
n. 36. (1871.) Veragua.  
8. **P. Variabilis**, Butl. Ann. Nat. Hist. (4.) XII. p. 223.  
(1873.) Peru.  
9. **P. Venerata**, Butl. l. c. (1873.) ib.

Genus **Cyllopsis**, Feld. (p. 108.)

1. **C. Kerea**, Butl. (*Taygetis*, no. 22. p. 110. June 1869.)  
*C. Hedemanni*, Feld. (p. 108, 1869.)

Genus **Pindis**, Feld. (p. 108.)

1. **P. Zabdi**, Butl. (*Euptychia*, no. 89 bis. p. 53. June 1869.)  
*P. Squamistriga*, Feld. (p. 108, 1869.)

Genus **Taygetis**, Hübn. (pp. 108, 645.)

- 1 bis. **T. Ophelia**, Butl. (p. 645.) Lep. Ex. p. 150. t. 53.  
f. 5. (1873.)  
12†. **T. Leuctra**, Butl. (p. 645.) l. c. p. 149. f. 3. (1873.)  
24. **T. Incerta**, Butl. & Druce, Cist. Ent. I. p. 98. (1872.);  
Butl. Lep. Ex. p. 149. t. 53. f. 1. (1873.) Costa Rica.  
25. **T. Sosis**, Hopff. S. E. Z. 1874. p. 359. n. 66. Amer. mer.  
26. **T. Umbracea**, Butl. & Druce, Cist. Ent. I. p. 98. (1872.);  
Butl. Lep. Ex. p. 149. t. 53. f. 2. (1873.) Costa Rica.

Genus **Corades**, D. & H. (pp. 110, 646.)

1. **C. Iduna**, Hew. (p. 110.)  
Varr. a, b. *Cor. I. varr. Marginata & Peruviana*, Butl.  
Ann. Nat. Hist. (4.) XII. p. 224. (1873.) **Peru.**
12. **C. Fluminalis**, Butl. (p. 646.) Lep. Ex. p. 182. t. 62.  
f. 8. (1874.)
13. **C. Laminata**, Butl. (p. 646.) l. c. p. 181. t. 62. f. 7.  
(1874.) **Bogota.**
14. **C. Callipolis**, Hew. Bol. Butt. p. 11. (1874.) **Bolivia.**
15. **C. Fusciplaga**, Butl. Ann. Nat. Hist. (4.) XII. p. 224.  
(1873.) **Peru.**
16. **C. Tricordatus**, Hew. Bol. Butt. p. 10. (1874.) **Bolivia.**



## Elymniinæ.

---

Genus **Elymnius**, Hübn. (pp. 112, 646.)

Butl. P. Z. S. 1871. p. 519. *Monograph.*

1. **E. Undularis**, Dru. (p. 112.)  
♀ *Pap. Fuscocinerea*, Goeze, Ent. Beytr. III. 1. p. 225.  
n. 103. (1779.)
  - 3 bis. **E. Bammakoo**, Westw. (no. 3. var. a. p. 112.)
  14. **E. Leucoeyma**, Godt. (p. 113.); *Melanitis Malelas*, Hew.  
(no. 16. p. 113.)
  17. **E. Vasudeva**, Moore, (p. 113.); *E. Thycana*, Wall. (no. 7.)
  27. **E. Astrifera**, Butl. (*Dyctis A.*) Trans. Ent. Soc. 1874.  
p. 425. **Batchian.**
  28. **E. Caudata**, Butl. P. Z. S. 1871. p. 520. n. 5. t. 42. f. 4.  
**Canara.**
  29. **E. Cottonis**, Hew. (*Mel. C.*) Ann. Nat. Hist. (4.) XIV.  
p. 358. (1874.) **Ins. Andaman.**
  30. **E. Fraterna**, Butl. P. Z. S. 1871. p. 520. n. 4. t. 42. f. 3.  
**Ceylon.**
  31. **E. Hecate**, Butl. l. c. n. 3. t. 42. f. 2. (1871.) **Labuan.**
  32. **E. Masoura**, Hew. (*Mel. M.*) Ent. Mo. Mag. XI. p. 227.  
(1875.) **Madagascar.**
  33. **E. Nigrescens**, Butl. P. Z. S. 1871. p. 520. n. 2. t. 42. f. 1.  
**Sarawak.**
  34. **E. Singhala**, Moore, P. Z. S. 1871. p. 568. **Ceylon.**
-

## Morphinæ.

---

Genus **Tenaris**, Hübn. (pp. 117, 646.)

1. **T. Urania**, Linn. (*Pap. U.*) S. N. I. p. 466. n. 48. (1758.)

Genus **Clerome**, Westw. (p. 118.)

4. **C. Eumeus**, Dru. (p. 119.)  
*Pap. Decempunctatus*, Goeze, Ent. Beytr. III. 1. p. 212.  
 n. 32. (1779.)

Genus **Æmona**, Hew. (p. 119.)

2. **Æ. Leva**, Atk. P. Z. S. 1871. p. 215. t. 12. f. 1. Yunan.

Genus **Morpho**, Fabr. (pp. 120, 646.)

9. **M. Anaxibia**, Esp. (p. 121.)  
*Pap. Cæruleus*, Perry, (no. 30. p.; p. 123.)
13. **M. Luna**, Butl. (p. 121.), Lep. Ex. p. 50. t. 19. f. 2. (1870.)
14. **M. Thalpius**, Hübn. (p. 121.); Erase (= *Prepona Demophon*, p. 265. no. 11.)
15. **M. Catenarius**, Perry, (*Pap. C.*) Arcana, (1811.)  
*M. Epistrophis*, Hübn. (p. 121.)
- 17 bis. **M. Æga**, Hübn. (no. 17. p.; pp. 122. 646.)
21. **M. Telemachus**, Linn. (*Pap. T.*) S. N. I. p. 463. n. 31.  
 (1758.)
27. **M. Hebe**, Westw. (p. 122.); *M. Psyche*, Feld. (no. 23.)
29. **M. Rhetenor**, Cram. (p. 122.)  
 Var. a. *M. Rhet. v. Cacica*, Staud. Verh. z. b. Wien. XXV.  
 p. 100. n. 10. (1876.) Peru.

30. **M. Menelaus**, Linn. (*Pap. M.*) S. N. I. p. 461. n. 19.  
(1758.)  
♀ *Pap. Nestor*, Linn. l. c. p. 463. n. 30. (1758.)
32. **M. Achilles**, Linn. (*Pap. A.*) l. c. p. 463. n. 32. (1758.)
37. **M. Alexandrovna**, Druce, Trans. Ent. Soc. 1874. p. 155.  
**Peru.**
38. **M. Aquarius**, Butl. Cist. Ent. I. p. 74. (1872.); Lep. Ex.  
p. 113. t. 41. f. 1. (1872.) **Costa Rica.**
39. **M. Didius**, Hopff. S. E. Z. 1874. p. 355. n. 61. **Peru.**
40. **M. Limpida**, Butl. Cist. Ent. I. p. 75. (1872.) **Costa Rica.**  
Var. a. *M. Hydorina*, Butl. l. c. p. 76. (1872.); Lep. Ex.  
p. 113. t. 42. f. 2. (1872.) **Costa Rica.**
41. **M. Lympharis**, Butl. Ann. Nat. Hist. (4.) XII. p. 225.  
(1873.); Lep. Ex. p. 156. (1873.) **Peru.**  
*M. Zephyritis*, Butl. Lep. Ex. t. 56. f. 3, 4. (1873.)
42. **M. Marinita**, Butl. Cist. Ent. I. p. 75. (1872.); Lep. Ex.  
p. 113. t. 41. f. 2. (1872.) **Costa Rica.**
43. **M. Papius**, Hopff. S. E. Z. 1874. p. 356. n. 62. **Peru.**
44. **M. Polybaptus**, Butl. Ann. Nat. Hist. (4.) XV. p. 338.  
(1875.)  
*M. Candelarius*, Staud. Verh. z. b. Wien, XXV. p. 101.  
n. 11. (1876.) **Panama, Costa Rica.**
45. **M. Popilius**, Hopff. S. E. Z. 1874. p. 357. n. 63. **Amer. mer.**
46. **M. Zephyritis**, Butl. Lep. Ex. p. 156. (1873.) **Peru.**  
*M. Lympharis*, Butl. l. c. t. 56. f. 1, 2. (1873.)

## Brassolinæ.

---

Genus **Brassolis**, Fabr. (p. 125.)

2. **B. Sophoræ**, Linn. (*Pap. S.*) S. N. I. p. 471. n. 83. (1758.)

Genus **Opsiphanes**, Westw. (pp. 125, 646.)

9. **O. Xanthus**, Linn. (*Pap. X.*) S. N. I. p. 472. n. 87. (1758).  
 9 bis. **O. Orgetorix**, Hew. (p. 126.) Ex. Butt. V. *Ops.* t. 1. f. 1, 2. (1873.)
10. **O. Berecynthus**, Cram. (p. 126.)  
 ♂ *Pap. Ethon*, Fabr. (no. 16. p. 127.)
13. **O. Cassiæ**, Linn. (*Pap. C.*) S. N. I. p. 471. n. 82. (1758.)  
*O. Cassina*, Feld. (no. 15. p. 126.)
18. **O. Arsippe**, Hopff. S. E. Z. 1874. p. 358. n. 64. **Peru.**
19. **O. Berecynthina**, Hopff. l. c. n. 65. **ib.**
20. **O. Bogotanus**, Dist. Ent. Mo. Mag. XI. p. 203. (1875.)  
**Bogota.**
21. **O. Luteipennis**, Butl. Trans. Ent. Soc. 1874. p. 425.
22. **O. Lutescentefasciatus**, Goeze, (*Pap. L.*) Ent. Beytr. III. 1. p. 222. n. 84. (1779.)
23. **O. Zelotes**, Hew. Ex. Butt. V. *Ops.* t. 1. f. 3, 4. (1873.)  
**Nov. Granada.**

Genus **Dynastor**, Westw. (p. 127.)

3. **D. Stygianus**, Butl. Cist. Ent. I. p. 73. (1872.); Lep. Ex. p. 125. t. 47. f. 1. (1873.) **Costa Rica.**



Genus **Caligo**, Hübn. (pp. 127, 646.)

1. **C. Idomeneus**, Linn. (*Pap. I.*) S. N. I. p. 464. n. 34. (1758.)
2. **C. Euphorbus**, Feld. (p. 127.); *Pavonia E.*, Deyr. Rev. Zool. 1872. p. 64. tt. 9 & 11.
7. **C. Teucer**, Linn. (*Pap. T.*) S. N. I. p. 464. n. 33. (1758.)
15. **C. Inachis**, Godt. (no. 15. p.; p. 128.)
16. **C. Beltrao**, III. (*Pap. B.*) Mag. I, p. 199. (1801.)  
*Pap. Demosthenes*, Perry, (no. 15. p.; p. 128.)  
*Morpho Reinwardtianus*, Drap. (*Morpho* no. 33. p. 124)
22. **C. Bubocula**, Butl. Cist. Ent. I. p. 74. (1872.) **Costa Rica.**
23. **C. Dentina**, Druce, Trans. Ent. Soc. 1874. p. 155. **Peru.**
24. **C. Galba**, Deyr. (*Pav. G.*) Rev. Zool. 1874. tt. 6, 7.
25. **C. Oberthurii**, Deyr. (*Pav. O.*) l. c. 1872. p. 20. t. 1.
26. **C. Suzanna**, Deyr. (*Pav. S.*) l. c. p. 275. tt. 24, 26. (1872.) **Bogota.**

Genus **Eryphanis**, Boisd. (App. p. 646.)

2. **E. Polyxena**, Meerb. (App. p. 646.)  
*Pap. Automedon*, Cram. (*Caligo* no. 19. p. 128.)

Genus **Narope**, Westw. (p. 129)

6. **N. Anartes**, Hew. Bol. Butt. p. 9. (1874.) **Bolivia.**

Genus **Dasyophthalma**, Westw. (p. 129.)

3. **D. Vertebralis**, Butl. (p. 129.); Lep. Ex. p. 125. t. 47. f. 2. (1873.)

Genus **Palæontina**, Butl.

Butl. Lep. Ex. p. 126. (1873.)

1. **P. Oolitica**, Butl. l. c. p. 126. t. 48. f. 1, 2. (1873.)  
**Oxfordshire** (*fossilis*.)

## Acraeinæ.

---

### Genus *Acraea*, Fabr. (pp. 130, 646.)

9. **A. Hova**, **Boisd.** (p. 130.); Guén. Vinson's Voy. Mad. Lep. p. 35. (1865.); Ward. Afr. Lep. t. 7. f. 9. (1874.)
15. **A. Zetes**, **Linn.** (*Pap. Z.*) S. N. I. p. 487. n. 184. (1758.); Mus. Ulr. p. 270. (1764.)
16. **A. Stenobea**, **Wallengr.** (p. 132.); Vet. Akad. Förh. 1872. p. 49. n. 24.
18. **A. Serena**, **Fabr.** (p. 132.)  
 ♀ *A. Janisca*, **Godt.** (no. 3. p. 130.)  
 Var. b. *A. Ser. v. Rougetii*, **Guér.** Lef. Voy. Abyss. VI. p. 368. t. 10. f. 6, 7. (1849.) **Abyssinia.**
24. **A. Raheli**, **Boisd.** (p. 133.)  
 ♂ *A. Zitja*, **Boisd.** (no. 21. p. 132.)
37. **A. Eurytus**, **Linn.** (*Pap. E.*) S. N. I. p. 487. n. 180. (1758.)
42. **A. Egina**, **Cram.** (p. 134.)  
*Pap. Rudolphina*, **Herbst**, *Naturs. Schmett.* V. p. 7. t. 81. f. 1, 2. (1792.)
45. **A. Cepheus**, **Linn.** (*Pap. C.*) S. N. I. p. 487. n. 183. (1758.)
49. **A. Terpsichore**, **Linn.** (*Pap. T.*) l. c. p. 466. n. 45. (1758.)
53. **A. Thalia**, **Linn.** (*Pap. T.*) l. c. p. 467. n. 53. (1758.)
76. **A. Acerata**, **Hew.** *Ann. Nat. Hist.* (4.) XIII. p. 381. (1874.); *Ex. Butt.* V. *Acr.* t. 7. f. 44. (1875.) **Cape Coast.**
77. **A. Adriana**, **Hopff.** *S. E. Z.* 1874. p. 345. n. 35. **Bolivia.**
78. **A. Æthilla**, **Hopff.** l. c. p. 347. n. 40. (1874.) **ib.**
79. **A. Aliteria**, **Hopff.** l. c. p. 346. n. 38. (1874.) **Peru.**
80. **A. Amphiprotea**, **Butl.** (*Planema A.*) *Trans. Ent. Soc.* 1874. p. 428. **Angola.**
81. **A. Anaxo**, **Hopff.** *S. E. Z.* 1874. p. 347. n. 39. **Peru.**
82. **A. Arctifascia**, **Butl.** (*Plan. A.*) *Trans. Ent. Soc.* 1874. p. 427. **Angola.**

83. **A. Buxtoni**, Butl. Ann. Nat. Hist. (4.) XVI. p. 395. (1875.);  
*A. Serena*, p. *Trim.* (no. 18. p.; p. 132.) **Cape.**
84. **A. Byzia**, Hew. Bol. Butt. p. 5. (1874.) **Bolivia.**
85. **A. Carbonaria**, Hopff. S. E. Z. 1874. p. 348. n. 42. **ib.**
86. **A. Corduba**, Hew. Bol. Butt. p. 6. (1874.) **ib.**
87. **A. Crassinia**, Hopff. S. E. Z. 1874. p. 345. n. 33. **Peru.**
88. **A. Cydonia**, Ward, Ent. Mo. Mag. X. p. 59. (1873.)  
**Africa occ.**
89. **A. Demonica**, Hopff. S. E. Z. 1874. p. 345. n. 34. **Bolivia.**
90. **A. Elongata**, Butl. (*Plan. E.*) Cist. Ent. I. p. 212. (1874.)  
*A. Eurita*, Hew. figs. 28 & 30. (no. 37. p., p. 134.) **Gaboon.**
91. **A. Epiprotea**, Butl. (*Plan. E.*) Cist. Ent. I. p. 210. (1874.)  
 ? *A. Eurita*, Hew. figs. 29. (no. 37. p., p. 134.) **Gaboon.**
92. **A. Eresina**, Hopff. S. E. Z. 1874. p. 347. n. 41. **Bolivia.**
93. **A. Excisa**, Butl. (*Plan. E.*) Cist. Ent. I. p. 212. (1874.)  
*A. Eurita*, Hew. figs. 26 & 31. (no. 37. p., p. 134.) **Congo.**
94. **A. Formosa**, Butl. (*Plan. E.*) Cist. Ent. I. p. 213. (1874.)  
**Africa occ.**
95. **A. Griscata**, Butl. (*Actinote G.*) l. c. p. 170. (1873.) **Peru.**
96. **A. Lygus**, Druce, Proc. Zool. Soc. 1875. p. 408. n. 21.  
**Angola.**
97. **A. Manandaza**, Ward, Ent. Mo. Mag. IX. p. 147. (1872.);  
 Afr. Lep. p. 9. t. 7. f. 1, 2. (1874.)  
 ♀ *A. Ranavalona*, ♀, *Boisd.* Faune Mad. p. 30. t. 6. f. 5.  
 (1833.) **Madagascar.**
98. **A. Maransetra**, Ward, Ent. Mo. Mag. IX. p. 2. (1872.)  
**Madagascar.**
99. **A. Masamba**, Ward, l. c. p. 3. (1872.); Afr. Lep. p. 10.  
 t. 7. f. 3, 4. (1874.) **Madagascar.**
100. **A. Masonala**, Ward, l. c. IX. p. 3. (1872.); l. c. p. 10.  
 t. 7. f. 5. (1874.) **Madagascar.**
101. **A. Metaprotea**, Butl. (*Plan. M.*) Cist. Ent. I. p. 211.  
 (1874.) **Ambriz.**
102. **A. Monteironis**, Butl. (*Plan. M.*) l. c. p. 211. (1874.)  
**Africa occ.**
103. **A. Mucia**, Hopff. S. E. Z. 1874. p. 346. n. 36. **Peru.**
104. **A. Naura**, Druce, Cist. Ent. I. p. 358. (1875.) **Merida,**  
**Venezuela.**
105. **A. Nieylla**, Hopff. S. E. Z. 1874. p. 346. n. 37. **Peru,**  
**Bolivia.**
106. **A. Oppidia**, Hew. Ent. Mo. Mag. XI. p. 131. (1874.);  
 Ex. Butt. V. *Acr.* t. 7. f. 49, 50. (1875.) **Fernando Po.**
107. **A. Oreta**, Hew. l. c. XI. p. 131. (1874.); l. c. V. *Acr.*  
 t. 7. f. 42. (1875.) **Fernando Po.**
108. **A. Orestia**, Hew. l. c. XI. p. 131. (1874.); l. c. V. *Acr.*  
 t. 7. f. 47. (1875.) **Fernando Po.**

109. **A. Orina**, Hew. l. c. XI. p. 130. (1874.); l. c. V. *Acr.*  
t. 7. f. 43. 48. (1875.) **Fernando Po.**
110. **A. Peneleos**, Ward, Ent. Mo. Mag. VIII. p. 60. (1871.);  
*Afr. Lep.* p. 7. t. 6. f. 3, 4. (1873.) **Camaroons.**
111. **A. Pentapolis**, Ward, l. c. VIII. p. 60. (1871.); l. c.  
p. 7. t. 6. f. 2. (1873.) **Camaroons.**
112. **A. Pharsalus**, Ward, l. c. VIII. p. 81. (1871.); l. c. p. 8.  
t. 6. f. 7, 8. (1873.) **Camaroons.**
113. **A. Piva**, Guén. Vinson's Voy. Mad. Lep. p. 34. (1865.)  
**Madagascar.**
114. **A. Polydectes**, Ward, Ent. Mo. Mag. VIII. p. 81. (1871.);  
*Afr. Lep.* p. 8. t. 6. f. 5, 6. (1873.) **Camaroons.**
115. **A. Pseudolycia**, Butl. Cist. Ent. I. p. 213. (1874.) **Qnanza.**
116. **A. Pseudoprotea**, Butl. (*Plan. P.*) Trans. Ent. Soc. 1874.  
p. 428. **Angola.**
117. **A. Rabbale**, Ward, Ent. Mo. Mag. X. p. 152. (1873.) **Ribé.**
118. **A. Rogersi**, Hew. Ent. Mo. Mag. X. p. 57. (1873.) **Angola.**
119. **A. Sambavæ**, Ward, Ent. Mo. Mag. X. p. 59. (1873.)  
**Madagascar.**
120. **A. Satis**, Ward, l. c. VIII. p. 35. (1871.); *Afr. Lep.*  
p. 6. t. 6. f. 1. (1875.) **Ribé.**
121. **A. Vinidia**, Hew. Ent. Mo. Mag. XI. p. 130. (1874.);  
*Ex. Butt.* V. *Acr.* t. 7. f. 45, 46. (1875.) **Angola.**

## Heliconinæ.

Genus **Heliconius**, Latr. (pp. 138, 647.)

4. **H. Clara**, Fabr. (p. 138.); Weym. S. E. Z. 1875. p. 384.  
t. 2. f. 6.
21. **H. Pasithoe**, Cram. (p. 139.); *Pap. P.* Houtt. Nat. Hist.  
(1). XI. p. 231. t. 88 f. 2. (17 ?.)  
*Pap. Hecale*, Herbst, *Naturs. Schmett.* IV. p. 161. t. 76.  
f. 1. (1790.)
- 26 bis. **H. Alithea**, Hew. (p. 140.); Ex. Butt. IV. *Heliconia*,  
t. 6. f. 18. (1871.)
31. **H. Timareta**, Hew. (p. 140.); l. c. f. 21. (1871.)
- 37 bis. **H. Cythera**, Hew. (p. 141.); l. c. f. 17. (1871.)
- 39 bis. **H. Hierax**, Hew. (p. 141.) l. c. f. 20. (1871.)
48. **H. Erato**, Linn. (*Pap. E.*) S. N. I. p. 467. n. 54. (1758.)
50. **H. Melpomene**, Linn. (*Pap. M.*) l. c. n. 55. (1858.)
- 58a. **H. Unimaculata**, Hew. (p. 143.) Ex. Butt. IV. *Hel.* t. 6.  
f. 19. (1871.)
61. **H. Phyllis**, Fabr. (p. 143.); *Pap. Phillis*, Perry, *Arcana*.  
(1810.)
81. **H. Ricini**, Linn. (*Pap. R.*) S. N. I. p. 466. n. 50. (1758.)  
*Pap. Polyhymnia*, Shaw, *Gen. Zool.* VI. 1. p. 211. t. 67.  
fig. inf. (1806.)
84. **H. (?) Arcuatus**, Goeze, (*Pap. A.*) *Ent. Beytr.* III. 1. p. 114.  
n. 22. (1779.)
85. **H. Arcuella**, Druce, (*Hel. A.*) *Trans. Ent. Soc.* 1874. p. 156.  
**Nauta.**
86. **H. Bartletti**, Druce, *P. Z. S.* 1876. p. 219. n. 10. t. 18.  
f. 2. **Peru.**
87. **H. Bicoloratus**, Butl. *Cist. Ent.* I. p. 167. (1873.) **ib.**
88. **H. Carolina**, Herbst, (*Pap. C.*) *Naturs. Schmett.* IV. p. 131.  
t. 72. f. 2. (1790.)

89. **H. Chestertonii**, Hew. (*Hel. C.*) Ex. Butt. V. *Hel.* t. 6. f. 22. (1872.) **Columbia.**
90. **H. Choarina**, Hew. (*Hel. C.*) Ent. Mo. Mag. IX. p. 83. (1872.); Ex. Butt. V. *Tithorea & Hel.* t. 7. f. 24, 25. (1873.) **Ecuador.**
91. **H. Cinereofuscus**, Goeze, (*Pap. C.*) Ent. Beytr. III. 1. p. 122. n. 68. (1779.)
92. **H. Clarescens**, Butl. Ann. Nat. Hist. (4.) XV. p. 223. (1875.) **Veragua.**
93. **H. Damysus**, Hopff. S. E. Z. 1874. p. 349. n. 44. **Bolivia.**
94. **H. Diffusus**, Butl. Cist. Ent. I. p. 168. (1873.) **Para.**
95. **H. Etylus**, Salv. Ann. Nat. Hist. (4.) VII. p. 414. n. 40. (1871.) **Ecuador.**
96. **H. Favorinus**, Hopff. S. E. Z. 1874. p. 348. n. 43. **Peru.**
97. **H. Fritschei**, Möschl. (*Hel. F.*) S. E. Z. 1872. p. 337. **ib. ?**
98. **H. Gynæsia**, Hew. Ent. Mo. Mag. XI. p. 182. (1875.); Ex. Butt. V. *Hel.* t. 8. f. 28. (1875.)
99. **H. Hewitsoni**, Staud. Verh. z. b. Wien, XXV. p. 98. n. 8. (1876.); *Hel. H. Hew.* Ex. Butt. V. *Hel.* t. 8. f. 27. (1875.) **Chiriqui.**
100. **H. Longarena**, Hew. (*Hel. L.*) Ent. Mo. Mag. XI. p. 182. (1875.); Ex. Butt. V. *Hel.* t. 8. f. 29. (1875.) **N. Granada.**
101. **H. Metabilis**, Butl. Cist. Ent. I. p. 167. (1873.) **Venezuela.**
102. **H. Mimulinus**, Butl. l. c. p. 168. (1873.) **Bogota.**
103. **H. Montanus**, Salv. Ann. Nat. Hist. (4.) VII. p. 414. n. 41. (1871.) **Costa Rica.**
104. **H. Nubifer**, Butl. Ann. Nat. Hist. (4.) XV. p. 224. (1875.) **Foute Boa.**
105. **H. Pochinus**, Salv. Ann. Nat. Hist. (4.) VII. p. 414. n. 42. (1871.); Hew. Ex. Butt. V. *Hel.* t. 8. f. 26. (1875.) **Chiriqui.**
106. **H. Radiosus**, Butl. Cist. Ent. I. p. 166. (1873.) **Villa Nova.**
107. **H. Robigus**, Weym. S. E. Z. 1875. p. 382. t. 2. f. 5. **Venezuela.**
108. **H. Rufolimbatus**, Butl. Cist. Ent. I. p. 169. (1873.) **Tapajos.**
109. **H. Satis**, Weym. S. E. Z. 1875. p. 380. t. 1. f. 6. **Brasilia.**
110. **H. Sisyphus**, Salv. Ann. Nat. Hist. (4.) VII. p. 413. n. 38. (1871.) **Peru.**
111. **H. Sotericus**, Salv. l. c. p. 414. n. 43. (1871.) **Ecuador.**
112. **H. Superioris**, Butl. Ann. Nat. Hist. (4.) XV. p. 224. (1875.) **Amazon sup.**
113. **H. Tamarinda**, Hew. (*Hel. T.*) Ex. Butt. V. *Tith. & Hel.* t. 7. f. 23. (1873.) **N. Granada.**
114. **H. Theudela**, Hew. (*Hel. T.*) Ent. Mo. Mag. X. p. 224. (1874.) **Panama.**

115. **H. Venustus**, Salv. Ann. Nat. Hist. (4.) VII. p. 413.  
n. 39. (1871.) **Bolivia.**
116. **H. Vetustus**, Butl. Cist. Ent. I. p. 165. (1873.) **Demerara.**
117. **H. Vittatus**, Butl. l. c. p. 166. (1873.) **Bogota.**

Genus **Eueides**, Hübn. (p. 145.)

10. **E. Lybia**, Fabr. (p. 145.)  
*Pap. Cinereomaculatus*, Goeze, Ent. Beytr. III. 1. p. 121.  
n. 63. (1779.)  
? *Pap. Fasciatus*. Goeze, l. c. p. 114. n. 21. (1779.)
20. **E. Hippolinus**, Butl. Cist. Ent. I. p. 169. (1873.)
21. **E. Lybioides**, Staud. Verh. z. b. Wien, XXV. p. 99.  
n. 9. (1875.) **Chiriqui.**
22. **E. Unifasciatus**, Butl. Cist. Ent. I. p. 169. (1873.) **Ega.**
23. **E. Vulgiformis**, Butl. Druce, Cist. Ent. I. p. 102. (1872.)  
**Costa Rica.**

## Nymphalinæ.

---

### Genus **Colænis**, Hübn. (p. 147.)

4. **C. Phætusa**, Linn. (p. 147.)  
*Pap. Ater*, Goeze, Ent. Beytr. III. 1. p. 122. n. 65. (1779.)
5. **C. Julia**, Fabr. (p. 147.)  
*Pap. Luteus & Nigromarginatus*, Goeze, l. c. pp. 119, 122.  
nn. 45, 64. (1779.)
7. **C. Tithraustes**, Salv. Ann. Nat. Hist. (4.) VII. p. 415.  
n. 44. (1871.) **Ecuador.**

### Genus **Dione**, Hübn. (p. 148.)

3. **D. Vanillæ**, Linn. (*Pap. V.*) S. N. I. p. 482. n. 146. (1758.)
4. **D. Moneta**, Hübn. (p. 148.)  
*Agraulis Glycera*, Feld. (no. 5.)
5. **D. Poeyi**, Butl. Ann. Nat. Hist. (4.) XII. p. 227. (1873.)  
*Agr. Moneta*, Doubl. Hew. (no. 4 p., p. 148.) **Brasilia.**

### Genus **Cethosia**, Fabr. (p. 148.)

1. **C. Biblis**, Dru. (p. 148.)  
*Pap. Populi*, Müll. Natursystem, I. p. 608. t. 19. f. 4. (1774.)
8. **C. Insulata**, Butl. Cist. Ent. I. p. 165. (1873.) **Ins. Ké.**
9. **C. Mahratta**, Moore, P. Z. S. 1872. p. 556.  
*Pap. Cyane*, Cram. (no. 2. p., p. 149.) **Malabar.**

### Genus **Terinos**, Boisd. (pp. 151, 647.)

- 1 bis. **T. Lucilla**, Butl. (p. 647.); Lep. Ex. p. 152. t. 54.  
f. 3. (1873.)
6. **T. Fulminans**, Butl. (p. 151.); l. c. p. 151. t. 54. f. 2. (1873.)



Genus **Cirrochroa**, Doubl. (p. 151.)

4. **C. Thais**, Fabr. (p. 151.); Moore, P. Z. S. 1872. p. 557.
13. **C. Satellita**, Butl. (p. 152.); Lep. Ex. p. 103. t. 38. f. 7. (1872.)
17. **C. Cinereopictus**, Goeze, (*Pap. C.*) Ent. Beytr. III. 1. p. 183. n. 88. (1779.)
18. **C. Lanka**, Moore, P. Z. S. 1872. p. 557. **Ceylon, Ind. mer.**
19. **C. Mithila**, Moore, l. c. p. 558. (1872.) **Bengal.**

Genus **Cynthia**, Fabr. (p. 152.)

2. **C. Ada**, M. R. Butl. P. Z. S. 1873. p. 686. **Queensland.**
3. **C. Asela**, Moore, P. Z. S. 1872. p. 558. **Ceylon.**
4. **C. Celebensis**, Butl. Cist. Ent. I. p. 243. (1874.) **Menado.**

Genus **Messaras**, Doubl. (p. 153.)

4. **M. Lampetia**, Linn. (*Pap. L.*) S. N. I. p. 476. n. 109. (1758.)

Genus **Smerina**, Hew.

Hew. Ann. Nat. Hist. (4.) XIV. p. 359. (1874.)

1. **S. Vindonissa**, Hew. l. c. p. 359. (1874.) **Madagascar.**

Genus **Atella**, Doubl. (pp. 154, 647.)

1. **A. Phalanta**, Dru. (p. 154.)  
*Pap. Laudonius*, *Herbst*, *Naturs. Schmett.* IX. p. 186. t. 256. f. 3, 4. (1798.)
6. **A. Bowdenia**, M. R. Butl. P. Z. S. 1873. p. 687. **Friendly Islands.**
7. **A. Manoro**, Ward, *Ent. Mo. Mag.* VIII. p. 121. (1871.) **Madagascar.**

Genus **Euptoieta**, Doubl. (p. 154.)

1. **E. Claudia**, Cram. (p. 154.)  
*Pap. Clausius*, *Herbst*, *Naturs. Schmett.* IX. p. 189. t. 257. f. 3, 4. (1798.)  
*Pap. Nigrosignatus*, *Goeze*, *Ent. Beytr.* III. 1. p. 183. n. 87. (1779.)
2. **E. Hegesia**, Cram. (p. 154.)

- ♀ *Pap. Daunius*, *Herbst*, *Naturs. Schmett.* IX. p. 184.  
t. 256. f. 1, 2. (1798.)
3. **E. Hortensia**, *Blanch.* (*Argynnis*, no. 47. p. 159.)

Genus **Argynnis**, *Fabr.* (pp. 155, 647.)

8. **A. Paphia**, *Linn.* (*Pap. P.*) *S. N. I.* p. 481. n. 138. (1858).  
Var. c. *Arg. P. v. Anargyra*, *Staud.* *Cat. Lep. Eur.* p. 22.  
n. 271. (1871.) **Europa mer., Asia occ.**
14. **A. Anadyomene**, *Feld.* (p. 156.); *A. Ella*, *Brem.* (no. 13.)
15. **A. Niphe**, *Linn.* (p. 156.)  
♂ *Pap. Tigris*, *Goeze*, *Ent. Beytr.* III. 1. p. 368. n. 24. (1779.)
17. **A. Idalla**, *Dru.* (p. 156.)  
*Pap. Cytherea*, *Müll.* *Natursystem*, I. p. 619. t. 19. f. 6. (1774.)  
*Pap. Huttuinus*, *Goeze*, *Ent. Beytr.* III. 1. p. 362. n. 5. (1779.)
23. **A. Aglaia**, *Linn.* (*Pap. A.*) *S. N. I.* p. 481. n. 140. (1758.)
27. **A. Adippe**, *Linn.* (p. 157.)  
Var. d. *Arg. A. v. Cleodippe*, *Staud.* *Cat. Lep. Eur.* p. 21.  
n. 267. (1871.)  
*Pap. Adippe*, *Hübner*. *Eur. Schmett.* I. f. 859, 860. (1826.?)  
**Hispania.**
30. **A. Atlantis**, *Edw.* (p. 158.); *Möschl.* *S. E. Z.* 1874. p. 156.
35. **A. Niobe**, *Linn.* (*Pap. N.*) *S. N. I.* p. 482. n. 143. (1758.)  
Var. c. *Arg. N. v. Gigantea*, *Staud.* *Cat. Lep. Eur.* p. 21.  
n. 266. (1871.) **Hyrcania.**
36. **A. Montivaga**, *Behr.* (p. 159.)  
*A. Mormonia*, *Boisd.* (no. 52. p., p. 160.)
39. **A. Lathonia**, *Linn.* (*Pap. L.*) *S. N. I.* p. 481. n. 141. (1758.)
43. **A. Valdiviana**, *Phil.* *An. Univ. Chil.* 1859. p. 1088.
44. **A. Bellona**, *Fabr.* (p. 159.)  
*Pap. Myrina*, *Mart.* *Psyche*, t. 1. f. 2, 3. (1797.)
56. **A. Frigga**, *Thunb.* (p. 160.); *Brenthis F. Scudd.* *P. Bost.*  
*Soc.* XVII. p. 306. (1875.)
58. **A. Dia**, *Linn.* (p. 160.)  
*A. Morrisii*, *Reak.* (no. 51. p. 160.)
59. **A. Tullia**, *O. Fabr.* (*Pap. T.*) *Faun. Groenl.* p. 192.  
n. 143. (1780.); *Pap. Lapponica*, *Esp.* (p. 161.) *Pap.*  
*Freija*, *Thunb.*; *Brenth. F. Scudd.* *P. Bost. Soc.* XVII.  
p. 299. (1875.)
60. **A. Polaris**, *Boisd.* (p. 161.); *Brenth. P. Scudd.* l. c. p. 303.  
(1875.)
62. **A. Chariclea**, *Schneid.* (p. 161.); *Brenth. C. Scudd.* l. c.  
p. 297. (1875.)
63. **A. Euphrosyne**, *Linn.* (*Pap. E.*) *S. N. I.* p. 481. n. 142. (1758.)  
*A. Nenoquis*, *Reak.* (no. 52. p., p. 160.)

- Var. a. *Pap. Rinaldus*, *Herbst*, *Naturs. Schmett.* X. p. 108.  
t. 271. f. 1, 2. (1800.); *Pap. Thalia*, *Hüb.*
- Var. c. *Arg. Lado*, *Humm. Essais*, II. 1. p. ? (1829.)  
**Russia.**
64. **A. Selene**, **W. V.** (p. 162.)  
Var. c. *Pap. Cybele & Arsilache*, *Hüb.* *Beytr. Schmett.*  
I. p. 7. t. 1. f. A. a., b. (1786.)
68. **A. Aphirape**, **Hüb.** (p. 162.)  
Var. a. *Pap. Ossianus*, *Herbst*, (p. 162.)  
*Arg. Isabella*, *Tengstr.* *Faun. Flor. Fenn.* X. p. 293. (1869.)  
Var. b. *A. Triclaris*, *Hüb.* (p. 162.) *Brenth. T. Scudd.* P.  
Bost. Soc. XVII. p. 294. (1875.)
69. **A. Pales**, **W. V.** (p. 163.)  
Var. bb. *Arg. P. v. Lapponica*, *Staud.* S. E. Z. 1861. p. 347.
71. **A. Hecate**, **W. V.** (p. 163.)  
Var. a. *Arg. H. v. Caucasica*, *Staud.* *Cat. Lep. Eur.* p. 21.  
n. 260. (1871.)
73. **A. Maculata**, **Brem. Grey**, (p. 163.) *Melitæa* (?) *M.*  
*Schmett. N. China's*, t. 1. f. 3.
75. **A. Behrensii**, **Edw.** (p. 163.) *Trans. Amer. Ent. Soc.* II.  
p. 370. (1870.)
76. **A. Nevadensis**, **Edw.** (p. 647); **Butt.** *N. Amer. I. Arg.*  
t. 14. (1871.)
77. **A. Bischoffii**, **Edw.** (p. 647.) *Trans. Amer. Ent. Soc.* III.  
p. 189. (1871.); **Butt.** *N. Amer. II. Arg.* t. 3. f. 1—4.  
(1875.) **Alaska.**
78. **A. Bremnerii**, **Edw.** *Tr. Am. E. Soc.* IV. p. 63. (1872.);  
**Butt.** *N. Amer. II. Arg.* t. 4. (1874.) **San Juan.**
79. **A. Caschmirensis**, **Moore**, *P. Z. S.* 1874. p. 267. n. 25.  
t. 43. f. 4. **Soonamurg.**
80. **A. Clio**, **Edw.** *Tr. Am. E. Soc.* V. p. 106. (1874.)  
**Montana.**
81. **A. Eurynome**, **Edw.** l. c. IV. p. 66. (1872.); **Butt.** *N.*  
*Amer. II. Arg.* t. 1. (1875.) **Colorado.**
82. **A. Helena**, **Edw.** *Tr. Am. E. Soc.* III. p. 268. (1871.) **ib.**
83. **A. Inconstans**, **Butl.** *Cist. Ent. I.* p. 164. (1873.) **Australia.**
84. **A. Inornata**, **Edw.** *Tr. Am. E. Soc.* IV. p. 64. (1872.)  
**Butt.** *N. Amer. II. Arg.* t. 5. (1876.) **California.**
85. **A. Meadii**, **Edw.** l. c. p. 67. (1872.); **Butt.** *N. Amer. II.*  
*Arg.* t. 2. (1875.) **Colorado.**
86. **A. Nausicaa**, **Edw.** *Tr. Am. E. Soc.* V. p. 104. (1874.)  
**Arizona.**
87. **A. Nitocris**, **Edw.** l. c. p. 15. (1874.) **ib.**
88. **A. Opis**, **Edw.** l. c. p. 105. (1874.); **Butt.** *N. Amer. II.*  
*Arg.* t. 3. f. 5—8. (1875.) **Brit. Columbia.**
89. **A. Pallescens**, **Butl.** *Cist. Ent. I.* p. 164. (1873.) **Hakodadi.**

90. **A. Rhodope**, Edw. Tr. Am. E. Soc. V. p. 13. (1874.);  
Butt. N. Amer. II. *Arg.* t. 6. (1874.) **Brit. Columbia.**
91. **A. Sipora**, Moore, P. Z. S. 1874. p. 568. t. 66. f. 11.  
**Cashmere.**
95. **A. Vitatha**, Moore, l. c. p. 568. (1874.) **ib.**
93. **A. Vorax**, Butl. Trans. Ent. Soc. 1871. p. 403.; Lep.  
Ex. p. 151. t. 54. f. 1. (1873.) **Shanghai.**

Genus **Melitæa**, Fabr. (pp. 164, 647.)

2. **M. Phaeton**, Dru. (p. 164.); Edw. Butt. N. Amer. II. *Mel.*  
t. 1. (1875.)
3. **M. Chalcædona**, Doubl. Hew. (p. 164.); Edw. l. c. I. *Mel.*  
t. 1. (1871.)
9. **M. Cynthia**, W. V. (p. 164.)  
*Pap. Trivia*, *Herbst*, Naturs. Schmett. X. p. 173. t. 276.  
f. 1—4. (1800.)
11. **M. Maturna**, Linn. (*Pap. M.*) S. N. I. p. 480. n. 136. (1758.)  
Var. a. *M. M. v. Uralensis*, *Staud.* Cat. Lep. Eur. p. 17.  
n. 226. (1871.)
12. **M. Aurinia**, Rott. (p. 165.)  
Var. g. *M. A. v. Hibernica*, *Birch.* Ent. Mo. Mag. X.  
p. 154. fig. (1873.) **Hibernia.**
14. **M. Cinxia**, Linn. (*Pap. C.*) S. N. I. p. 480. n. 137. (1758.)
16. **M. Athalia**, Rott. (p. 166.)  
*Pap. Phoebe*, *Knoch*, Beitr. Ins. III. p. 124. t. 6. f. 3, 4. (1783.)  
Var. a. *M. Phoebe v. Melanina*, *Bonap.* Cennis. (1831.)  
Var. d. *M. Phoebe v. Caucasica*, *Staud.* Hor. Ent. Ross.  
1870. p. 59. t. 1. f. 2. **Armenia, Græcia.**  
Var. e. *M. Phoebe v. Occitanica*, *Staud.* Cat. Lep. Eur. p. 18.  
n. 231. (1871.) **Italia.**  
Var. f. *M. Phoebe v. Punica*, *Oberth.* Etudes Ent. p. 25.  
(1876.) **Algeria.**
18. **M. Didyma**, Esp. (p. 167.)  
Var. d. *M. Persea*, *Koll.* (no. 20. var. b. p. 168.)  
*M. Did.* v. *Dalmatina*, *Staud.* (p. 167.)  
Var. k. *M. Did.* v. *Meridionalis*, *Staud.* Hor. Ent. Ross.  
1870. p. 80. **Europa, mer. or.**  
Var. l. *M. Did.* v. *Deserticola*, *Oberth.* Etudes Ent. p. 25.  
(1876.) **Algeria.**
20. **M. Trivia**, W. V. (p. 168.)  
*Pap. Athalia*, *Fabr.* Mant. Ins. II. p. 59. n. 57. (1787.)  
Var. b. *M. Trivia*, v. *Nana*, *Staud.* Cat. Lep. Eur. p. 18.  
n. 233. (1871.); *Pap. Phœbé*, *Esp.* t. 38. f. 5, 6.; *P. Fascelis*,  
*Hüb.* f. 873, 874.

21. **M. Leucippe, Schneid.** (p. 168.)  
*Mel. Athalia*, var. *Ersch.* Lep. Turk. p. 15. n. 48. t. 1. f. 11. (1874.)  
 Var. a. *Pap. Corythalia*, *Hüb.* (p. 196.)  
 ? *M. Ath. v. Hisopa*, *Sel. Longch.* Cat. Lep. Belg. p. 19. (1837.)  
 Var. b. *M. Navarina*, *Sel. Longch.* l. c. (1837.); *Pap. Athalia*, *Hüb.*  
 Var. f. *M. Melicerta*, *Pfützner*, Berl. E. Z. 1873. p. 159. **Berlin.**  
 Var. g. *Pap. Aphæa*, *Hüb.* Eur. Schmett. I. f. 738, 739. (1826.?)  
 Var. h. *M. Ath. v. Caucasica*, *Staud.* Cat. Lep. Eur. p. 19. n. 239. (1871.) **Armenia.**  
 Var. i. *M. Tarquinius*, *Curt. (Argynnis no. 59. var. a. p. 161.)*  
 Var. j. *M. Cymothoe*, *Bert.* Ann. Bol. 1829. p. 237. t. 2.  
 21c. **M. Parthenie, Borkh.** (p. 169.); *Mel. P. var.*, *Ersch.* Lep. Turk. p. 16. n. 49. t. 1. f. 12. (1874.)  
 21d. **M. Parthenoides, Kef.** (p. 170.)  
*M. Parthenie*, *Spey.* S. E. Z. 1867. p. 65.  
 24. **M. Dictynna, Esp.** (p. 170.)  
 Var. a. *M. Erycina*, *Led.* Verh. z. b. Wien, 1853. p. 7. **Altai.**  
 32. **M. Arachne, Edw.** (p. 171.); Tr. Am. E. Soc. II. p. 372. (1870.)  
 36. **M. Vesta, Edw.** (p. 171.); l. c. p. 371. (1870.)  
 37. **M. Sterope, Edw.** (p. 647.); l. c. III. p. 190. (1871.)  
 38. **M. Acastus, Edw.** l. c. V. p. 16. (1874.) **Utah, &c.**  
 39. **M. Balbita, Moore**, P. Z. S. 1874. p. 268. t. 43. f. 5. **Soonamurg.**  
 40. **M. Thekla, Edw.** Tr. Am. E. Soc. III. p. 194. (1871.) **California.**

Genus **Phyciodes**, *Hüb.* (pp. 171, 647.)

12. **P. Tharos, Dru.** (p. 172.)  
*Pap. Euclea*, *Bergstr.* Nomencl. IV. p. 23. t. 79. f. 1, 2. (1780.)  
*Melitæa Marcia*, *Edw. & Packardii*, *Saund.* (nos. 12. b. & 12. c., p. 172.)  
 18. **P. Theona, Mén.** (p. 173.)  
 Var. b. *Eresia Ezra*, *Hew.*; *E. Yorita*, *Reak.* (var. c.)  
 24. **P. Mylitta, Edw.** (p. 173.) *Mel. Epula*, *Boisd.* (no. 26, p.)  
 28. **P. Nycteis, D. & H.** (p. 173.); *Mel. Ismeria*, *Harr.* (no. 30, p., p. 174.)  
 31. **P. Ismeria, B. & L.** (p. 174.); *Er. Carlota*, *Reak.* (no. 29. p. 173.)  
 33. **P. Texana, Edw.** (p. 174.); *Er. Cineta*, *Edw.* (no. 105. p. 177.)  
 56. **P. Acesas, Hew.** (p. 175.); *Er. Sydra*, *Reak.* (no. 59.)  
 77. **P. Ildica, Hew.** (p. 176.); *Er. I. Ex. Butt.* V. *Eres.* t. 10. f. 84. (1872.)

89. **P. Elæa**, Hew. (p. 177.); *Er. E.* l. c. f. 81, 82. (1872.)
92. **P. Neria**, Hew. (p. 177.); *Er. N.* l. c. f. 80. (1872.)
99. **P. Nauplius**, Linn. (*Pap. N.*) S. N. I. p. 488. n. 190. (1758.)
103. **P. Clio**, Linn. (*Pap. N.*) l. c. p. 467. n. 52. (1758.)
106. **P. Mata**, Reak. (p. 177.); Streck. Lep. p. 65. t. 8. f. 11. (1874.)
107. **P. Punctata**, Edw. (p. 467.); *Eres. P.* Tr. Am. E. Soc. III. p. 191. (1871.)
108. **P. Acræa**, Hopff. (*Eres. A.*) S. E. Z. 1874. p. 349. n. 47. **Peru.**
109. **P. Adoxa**, Ersch. Trud. Russk. VIII. t. 3. f. 5. (1874.) **ib.**
110. **P. Aricilla**, Hopff. (*Eres. A.*) S. E. Z. 1874. p. 350. n. 48. **ib.**
111. **P. Calena**, Hopff. (*Eres. C.*) l. c. n. 49. (1874.) **ib.**
112. **P. Camillus**, Edw. Tr. Am. E. Soc. III. p. 268. (1871.)  
**Colorado.**
113. **P. Canace**, Edw. l. c. p. 206. (1871.) **California.**
114. **P. Catula**, Hopff. (*Eres. C.*) S. E. Z. 1874. p. 350. n. 50.  
**Bolivia.**
115. **P. Cœla**, Druce, (*Eres. C.*) Ent. Mo. Mag. XI. p. 37. (1874.)  
**Costa Rica.**
116. **P. Corybassa**, Hew. (*Eres. C.*) Bol. Butt. p. 6. (1874.)  
**Bolivia.**
117. **P. Crithona**, Salv. (*Mel. C.*) Ann. Nat. Hist. (4). VII. p. 415. n. 46. (1871.)  
**Chiriqui.**
118. **P. Dismorphina**, Butl. (*Eres. D.*) Cist. Ent. I. p. 78. (1872.); Lep. Ex. p. 182. t. 63. f. 1. (1874.) **Costa Rica.**
119. **P. Emissa**, Edw. Tr. Am. E. Soc. III. p. 269. (1871.)  
**Colorado.**
120. **P. Eutropia**, Hew. (*Eres. E.*) Ent. Mo. Mag. XI. p. 56. (1874.)  
**Panama.**
121. **T. Fasciata**, Hopff. (*Mel. F.*) S. E. Z. 1874. p. 349. n. 45.  
**Peru.**
122. **P. Fulviplaga**, Butl. Cist. Ent. I. p. 77. (1872.); Lep. Ex. p. 183. t. 63. f. 2. (1874.) **Costa Rica.**
123. **P. Geminia**, Hopff. (*Eres. G.*) S. E. Z. 1874. p. 351. n. 51.  
**Peru.**
124. **P. Levina**, Hew. (*Eres. L.*) Ex. Butt. V. *Eres.* t. 10. f. 78. (1872.)  
**Columbia.**
- L25. **P. Margaretha**, Hew. (*Eres. M.*) l. c. f. 77. (1872.)  
**N. Granada.**
126. **P. Mundina**, Druce, (*Eres. M.*) P. Z. S. 1876. p. 221. n. 8. t. 18. f. 4.  
**Santana.**
127. **P. Nana**, Druce, Trans. Ent. Soc. 1874. p. 156. **Peru.**
128. **P. Niveonotis**, Butl. & Druce, Cist. Ent. I. p. 100. (1872.)  
**Costa Rica.**
129. **P. Nussia**, Druce, (*Eres. N.*) P. Z. S. 1876. p. 222. n. 15. t. 18. f. 5.  
**Peru.**

130. **P. Orseis**, Edw. Tr. Am. E. Soc. III. p. 206. (1871.)  
California.
131. **P. Pearcei**, Druce, (*Eres. P.*) P. Z. S. 1876. p. 222.  
n. 16. t. 18. f. 3. Pozzuzo.
132. **P. Picta**, Edw. (*Melitæa*, no. 35. p. 171.); *Mel. P. Streck.*  
Lep. p. 65. t. 8. f. 10. (1874.)
133. **P. Prisca**, Hopff. (*Eres. P.*) S. E. Z. 1874. p. 349.  
n. 46. Mexico, Peru.
134. **P. Quintilla**, Hew. (*Eres. Q.*) Ex. Butt. V. *Eres.* t. 10.  
f. 83. (1872.) Ecuador.

Genus **Chlosyne**, Butl. (App. p. 648.)

*Coatlantona*, Kirb. (p. 178.)

18. **C. Adelina**, Staud. (*Synchlœ A.*) Verh. z. b. Wien, XXV.  
p. 102. n. 12. (1876.) Panama.
19. **C. Adjutrix**, Seudd. Bull. Buff. Soc. II. p. 269. (1875.)  
Texas.
20. **C. Crocale**, Edw. (*Syn. C.*) Tr. Am. E. Soc. V. p. 17.  
(1874.) Mexico.

Genus **Anemeca**. Kirb. (p. 179.)

2. **A. Felderi**, Hopff. (*Morpheis F.*) S. E. Z. 1874. p. 351.  
n. 52. Bolivia.

Genus **Araschnia**, Hübn. (p. 179.)

1. **A. Levana**, Linn. (*Pap. L.*) S. N. I. p. 480. n. 133. (1758.)  
Var. b. *Pap. Prorsa*, Linn. l. c. n. 134. (1758.)
5. **A. Prosoides**, Blanch. (*Vanessa P.*) Compt. Rend. 72.  
p. 810. note 5. (1871.) Thibet.
- Var. a. *Van. P. v. Levanoïdes*, Blanch. l. c. (1871.) **ib.**

Genus **Symbrenthia**, Hübn. (p. 180.)

6. **S. Asthala**, Moore, P. Z. S. 1874. p. 269. t. 43. f. 9.  
Cashmere.
7. **S. Brabira**, Moore, l. c. 1872. p. 558. India bor.
8. **S. Cotanda**, Moore, l. c. 1874. p. 569. t. 66. f. 9. Darjeeling.
9. **S. Daraka**, Moore, l. c. p. 570. (1874.) India bor.
10. **S. Hysudra**, Moore, l. c. p. 268. t. 43. f. 8. (1874.) Cashmere.
11. **S. Khasiana**, Moore, l. c. p. 569. (1874.) Mont. Kasiyæ.
12. **S. Niphanda**, Moore, l. c. p. 559. (1872.) Sikkim.

Genus **Hypanartia**, Hübn. (pp. 180, 648.)

- 2a. **H. Godmani**, Bates, (p. 180.)  
*Eurema Atropos*, Feld. (no. 2. var. a.)
9. **H. Arceæ**, Salv. (*Eurema A.*) Ann. Nat. Hist. (4.) VII.  
 p. 415. n. 45. (1871.) **Chiriqui.**

Genus **Nymphalis**, Linn. (App. p. 648.)

*Vanessa*, Fabr. (p. 181.)

1. **N. C. aureum**, Linn. (*Pap. C.*) S. N. I. p. 477. n. 116. (1758.)
2. **N. Fabricii**, Edw. (p. 181.); *Grapta F.* Butt. N. Amer.  
 I. Gr. t. 2, 5. (1870, 1871.)
3. **N. Interrogationis**, Fabr. (p. 181.); *Van. P. int. Godt.*  
*Gr. Umbrosa*, Lintn. (p. 648.); Edw Butt. N. Amer.  
 I. Gr. t. 4. (1871.)  
 Var. a. *Gr. Fabricii*, Edw. (no. 2. p. 181.)
5. **N. C. album**, Linn. (*Pap. N.*) S. N. I. p. 477. n. 115. (1758.)
6. **N. Faunus**, Edw. (p. 182.)  
*Polygonia F. v. Virescens*, Scudd. Bull. Buff. Soc. II. p. 252.  
 (1875.)  
 Var. a. *G. Gracilis*, G. & R. (no. 7. p. 182.); Streck.  
 Lep. p. 68. t. 8. f. 14. (1874.)
- 7 bis. **N. Silenus**, Edw. (p. 648.); *Gr. S.* Butt. N. Amer. II.  
 Gr. t. 1. (1874.)
- 7\*. **N. Zephyrus**, Edw. (p. 648.); *Gr. Z. l. c. I.* Gr. t. 6.  
 f. 5—9. (1872.)  
*Polyg. Z. v. Thiodamas*, Scudd. Bull. Buff. Soc. II. p. 252.  
 (1875.)
8. **N. Comma**, Harr. (p. 182.); *Gr. C.* Edw. Butt. N. Amer.  
 I. Gr. t. 2. (1871.)  
*Gr. C. v. Harrisii*, Edw. Can. Ent. V. p. 184. (1873.)  
 Var. a. *Gr. Dryas*, Edw. (p. 648. no. 8\*.); Butt. N. Amer. I.  
 Gr. t. 3. (1871.)
- 8 bis. **N. Marsyas**, Edw. (p. 648.); *Gr. M. l. c. II.* Gr. t. 2.  
 f. 5—8. (1875.)
- 8†. **N. Satyrus**, Edw. (p. 648.); *Gr. S. l. c. I.* Gr. t. 6.  
 f. 1—4. (1872.)
9. **N. Progne**, Cram. (p. 182.)  
*Pap. Grogne*, Fabr. Mant. Ins. II. p. 50. n. 493. (1787.)  
 Var. a. *Pol. P. v. I. argenteum*, Scudd. Bull. Buff. Soc. II.  
 p. 253. (1875.)
11. **N. Oreas**, Edw. (*Gr. O.*) Tr. Am. E. Soc. II. p. 373.  
 (1870.); V. p. 109. (1874.) **California.**
13. **N. No-Japonicum**, Sieb. (*Pap. N.*) Diss. Hist. Nat. Jap.  
 p. 16. (1824.); *Van. Glauconia*, Motsch. (p. 183.)



15. **N. Antiopa**, Linn. (*Pap. A.*) S. N. I. p. 476. n. 112. (1758.)
16. **N. Io**, Linn. (*Pap. I.*) l. c. p. 472. n. 88. (1758.)  
 Var. b. *Van. I. v. Sardoæ*, Staud. Cat. Lep. Eur. p. 16.  
 n. 217. (1871.) **Sardinia.**
18. **N. Urticæ**, Linn. (*Pap. U.*) S. N. I. p. 477. n. 114. (1758.)  
 Var. b. *Van. Ichneusioides*, De Selys, (p. 184.)  
*Van U. v. Atrebatensis*, Boisd. Rev. Zool. 1873. p. 409. t. 17.  
 Var. e. *Van. U. v. Polaris*, Staud. Cat. Lep. Eur. p. 16.  
 n. 216. (1871.); *Van. U.* Staud. S. E. Z. 1861. p. 345.  
**Reg. Aret.**
21. **N. Polychloros**, Linn. (*Pap. P.*) S. N. I. p. 477. n. 113. (1758.)  
 Var. b. *Van. Pyromelas*, Zschorn, Thon, Ent. Arch. II.  
 p. 79. (1830.)
22. **N. Vau-album**. (W. V., M. S.) *Pap. V. Fabr.* Mant. Ins. II.  
 p. 50. n. 489. (1787.)
23. **N. Atava**, Charp. (*Sphinx A.*) Acta Ac. Leop. Carol. XX.  
 p. 408. t. 22. f. 4. (1843.); *Eugonia A. Scudd.* Foss.  
 Butt. p. 40. t. 1. f. 1, 3. 7. (1875.)  
*Van. Attavina*, Heer, Ins. Tert. Öning. II. p. 177. t. 14.  
 f. 3. (1849.); *V. Atovina*, Kirb. (p. 185.)
25. **N. Agnicula**, Moore, (*Gr. A.*) P. Z. S. 1872. p. 559.  
**India bor.**
26. **N. Hylas**, Edw. (*Gr. H.*) Tr. Am. E. Soc. IV. p. 68. (1872.);  
 Butt. N. Amer. II. *Gr.* t. 2, f. 1—4. (1875.) **Colorado.**
27. **N. Rizana**, Moore, (*Van. R.*) P. Z. S. 1872. p. 559.  
**Kunawur.**
28. **N. Rusticus**, Edw. (*Gr. R.*) Tr. Am. E. Soc. V, p. 107.  
 (1874.) **California.**
29. **N. Silvius**, Edw. (*Gr. S.*) l. c. p. 108. (1874.) **ib.**

Genus **Pyrameis**, Hübn. (p. 185.)

1. **P. Atalanta**, Linn. (*Pap. A.*) S. N. I. p. 478. n. 119. (1758.)
4. **P. Gonerilla**, Fabr. (p. 185.); *Pyr. G. Butl.* Lep. N.  
 Zeal. p. 2. t. 1. f. 10, 11. (1874.)
8. **P. Cardui**, Linn. (*Pap. C.*) S. N. I. p. 475. n. 107. (1758.)  
 Var. b. *Cynthia Kershawi*, McCoy, (p. 186.); *Pyr. Card.*  
*v. Kersh.* Butl. Lep. N. Zeal. p. 3. (1874.)
13. **P. Equatorialis**, Wagn. (*Vanessa Æ.*) S. B. Ak. Münch.  
 1870. II. p. 171. **Chimborazo.**

Genus **Junonia**, Hübn. (pp. 186, 648.)

1. **J. Lemonias**, Linn. (*Pap. L.*) S. N. I. p. 473. n. 93. (1758.)
2. **J. Aonis**, Linn. (*Pap. A.*) l. c. p. 472. n. 91. (1758.)

7. **J. Ilia**, Butl. (p. 187.); Lep. Ex. p. 85. t. 33. f. 1. (1872.)  
 10. **J. Orithya**, Linn. (*Pap. O.*) S. N. I. p. 473. n. 94. (1758.)  
 Var. c. *Jun. O. v. Madagascariensis*, Guén. Vinson's Voy.  
 Mad. Lep. p. 37. (1865.)  
 11 bis. **J. Westermanni**, Westw. (p. 648.) Thes. Ox. p. 182.  
 t. 34. f. 7, 8. (1874.)  
 12. **J. Lavinia**, Cram. (p. 187.)  
*Pap. Cortes, Herbst*, Naturs. Schmett. VIII. p. 260. t. 225.  
 f. 3, 4. (1796.)  
 15. **J. Asterie**, Linn. (*Pap. A.*) S. N. I. p. 472. n. 90. (1758.)  
 16. **J. Alman**, Linn. (*Aap. A.*) l. c. n. 89. (1758.)  
 17. **J. Albicincta**, Butl. Trans. Ent. Soc. 1875. p. 5. **Australia.**  
 18. **J. Hopfferi**, Möschl. (*Precis H.*) S. E. Z. 1872. p. 337. **Silhet.**

Genus **Precis**, Hübn. (pp. 189, 648.)

3. **P. Amestris**, Dru. (p. 189.)  
*Pap. Zingha, Fabr.* Mant. Ins. II. p. 48. n. 477. (1787.)  
 15. **P. Andremlaja**, Boisd. (p. 190.) *Salamis A. Guén.* Vinson's  
 Voy. Mad. Lep. p. 36. (1865.)  
 29. **P. Kowara**, Ward. (*Junonia K.*) Ent. Mo. Mag. VIII. p. 82.  
 (1871.); Afr. Lep. p. 6. t. 5. f. 5, 6. (1873.) **Africa occ.**

Genus **Thaleropsis**, Staud. (App. p. 649.)

2. **T. Cleocharis**, Hew. (*Apatura C.*) Ent. Mo. Mag. X. p. 58.  
 (1873.) **Angola.**

Genus **Salamis**, Boisd. (pp. 192, 649.)

- 1 bis. **S. Anteva**, Ward, (p. 649.) Afr. Lep. p. 5. t. 5. f. 2—4.  
 (1873.)  
 6. **S. Anacardii**, Linn. (*Pap. A.*) S. N. I. p. 467. n. 56. (1758.)  
 9. **S. Duprei**, Vins. (p. 193.); Voy. Mad. p. 573. t. 5. (1865.)

Genus **Anartia**, Hübn. (p. 194.)

4. **A. Amalthea**, Linn. (*Pap. A.*) S. N. I. p. 478. n. 118. (1758.)

Genus **Eurytela**, Boisd. (p. 194.)

8. **E. Narinda**, Ward, Ent. Mo. Mag. IX. p. 148. (1872.)  
**Madagascar.**

Genus **Ergolis**, Boisd. (p. 195.)

3. **E. Ariadne**, Linn.; Var. a. *Pap. Merione*, Cram. (p. 195.)  
*Pap. Cortinna*, Herbst, Natur. Schmett. VII. p. 110. t. 181.  
f. 1, 2. (1794.)
6. **E. Actisanes**, Hew. Ent. Mo. Mag. XI. p. 183. (1875.)  
Africa occ.

Genus **Crenis**, Boisd. (p. 197.)

1. **C. Madagascariensis**, Boisd. (p. 197.); *Myscelia M. Chenu*,  
Encycl. Pap. p. 291. f. 494. t. 27. f. 1. (1857.)
4. **C. Benguelæ**, Chapm. Ent. Mo. Mag. VIII. p. 175. (1872.)  
Benguela.

Genus **Eunica**, Hübn. (p. 198.)

54. **E. Amata**, Druce, Cist. Ent. I. p. 285. n. 2. (1874.)  
Costa Rica.
55. **E. Dolores**, Prittw. (*Faunia D.*) S. E. Z. 1871. p. 244.

Genus **Epiphile**, Doubl. (p. 201.)

12. **E. Grandis**, Butl. Cist. Ent. I. p. 76. (1872.); Lep. Ex.  
p. 152. t. 54. f. 4. (1873.) Costa Rica.

Genus **Myscelia**, Doubl. (p. 201.)

13. **M. Pattenia**, Butl. Druce, Cist. Ent. I. p. 101. (1872.);  
Lep. Ex. p. 172. t. 60. f. 1. (1874.) Costa Rica.
14. **M. Whitelyi**, Butl. (*Cybdelis W.*) Ann. Nat. Hist. (4.) XII.  
p. 226. (1873.) Peru.

Genus **Catonephele**, Hübn. (pp. 202, 649.)

4. **C. Ancea**, Linn. (*Pap. A.*) S. N. I. p. 486. n. 175. (1758.)
5. **C. Obrinus**, Linn. (*Pap. O.*) l. c. p. 470. n. 78. (1758.)
16. **C. Octomaculata**, Butl. (*Eunica O.*) Cist. Ent. I. p. 160.  
(1873.) Peru.

Genus **Dynamine**, Hübn. (pp. 205, 649.)

6. **D. Athemon**, Linn. (*Pap. A.*) S. N. I. p. 484. n. 157. (1758.)

Genus **Callicore**, Hübn. (pp. 207, 649)

Guén. Mém. Phys. Génève, XXII. pp. 381—417.

(1872.) *Monograph.*

1. **C. Clymena**, Cram. (p. 207.); *Najas hilaris Clymene*, ♀. Hübn. Samml. Ex. Schmett. I. (1806—1816.)  
Var. c. *C. Clymena*, v. *Peruviana*, Guén. Mém. Phys. Gén. XXII. p. 384. (1872.) **Peru.**  
Var. d. *C. Clym.* v. *Bisosta*, Guén. l. c. (1872.) **Guatemala.**
2. **C. Anna**, Guér. (p. 207.); *C. Phytas*, Boisd. (no. 3a., App. p. 649.)
3. **C. Neglecta**, Salv. (p. 207.)  
*C. Granatensis*, Guén. Mém. Phys. Gén. XXII. p. 387. (1872.)
5. **C. Astala**, Guér. (p. 207.); *C. Cornelia*, Herr. Schöff. (no. 10., p. 208.)
14. **C. Aurelia**, Guén. Mém. Phys. Gén. XXII. p. 385. (1872.)
15. **C. Bourcierii**, Guén. l. c. (1872.) **Quito.**
16. **C. Brevipalpis**, Guén. l. c. p. 390. (1872.) **Venezuela.**
17. **C. Carmen**, Guén. l. c. p. 392. (1872.) **Brasilia.**
18. **C. Coelinula**, Guén. l. c. p. 389. (1872.)  
*C. Clymena*, Hübn. Zutr. Ex. Schmett. III. p. 38. n. 292. f. 583, 584. (1825.) **Brasilia.**
19. **C. Dodone**, Guén. Mém. Phys. Gén. XXII. p. 387. (1872.) **Columbia.**
20. **C. Elinda**, Guén. l. c. p. 385. (1872.)
21. **C. Nystographa**, Guén. l. c. p. 387. (1872.) **Quito.**
22. **C. Pavira**, Guén. l. c. p. 388. (1872.) **Peru.**
23. **C. Serofa**, Guén. l. c. p. 386. (1872.)  
*Najas hilaris Clymene*, ♂. Hübn. Samml. Ex. Schmett. I. (1806—1816.) **Para.**

Genus **Perisama**, Doubl. (p. 208.)*Callicore*, Div. 2, Guén. Mém. Phys. Gén. XXII.

pp. 393—403. (1871.)

26. **P. Albigennis**, Butl. Cist. Ent. I. p. 160. (1873.)  
*Catagramma Bonplandii*, Hew. f. 66. (no. 1 p., p. 208.) **Peru.**
27. **P. Cabirnia**, Hew. (*Cat. C.*) Bol. Butt. p. 6. (1874.); Ex. Butt. V. *Cat.* t. 13. f. 101, 102. (1876.) **Bolivia.**
28. **P. Camelita**, Hew. (*Cat. C.*) l. c. f. 99, 100. (1876.)
29. **P. Canoma**, Druce, Trans. Ent. Soc. 1874. p. 156. **Peru.**
30. **P. Clisithera**, Hew. (*Cat. C.*) Bol. Butt. p. 7. (1874.); Ex. Butl. V. *Cat.* t. 13. f. 97, 98. (1876.) **Bolivia.**
31. **P. Cotyora**, Hew. (*Cat. C.*) l. c. p. 7. (1874.); l. c. f. 103, 104. (1876.) **Bolivia.**
32. **P. Divergens**, Butl. Cist. Ent. I. p. 162. (1873.) **Quito.**

33. **P. Equatorialis**, Guén. (*Call. E.*) Mém. Phys. Gén. XXII. p. 395. (1872.)  
*Cat. Bonplandii*, Hew. f. 72. (no. 1 p., p. 208.)  
*Per. Bourcierii*, Butl. Cist. Ent. I. p. 160. (1873.) **Quito.**
34. **P. Goeringi**, Druce, Cist. Ent. I. p. 358. (1875.) **Venezuela.**
35. **P. Jurinei**, Guén. (*Call. J.*) Mém. Phys. Gén. XXII. p. 396. f. 6. (1872.) **Peru.**
36. **P. Laxis**, Guén. (*Call. ? L.*) l. c. p. 402. (1872.) **ib.**
37. **P. Lineata**, Butl. Cist. Ent. I. p. 160. (1873) **ib.**
38. **P. Ochreipennis**, Butl. l. c. p. 161. (1873.) **Bolivia.**
39. **P. Picteti**, Guén. (*Call. P.*) Mém. Phys. Gén. XXII. p. 395. 1872.) **Peru.**
40. **P. Priene**, Hopff. S. E. Z. 1874. p. 351. n. 53. **ib.**
41. **P. Rhodoptera**, Butl. Cist. Ent. I. p. 162. (1873.) **ib.**
42. **P. Saussurei**, Guén. (*Call. S.*) Mém. Phys. Gén. XXII. p. 398. (1872.) **Brasilia.**
43. **P. Tringa**, Guén. (*Call. T.*) l. c. p. 401. (1872.)  
*Cat. Humboldtii*, Hew. (no. 13. p., p. 209.) **Peru.**
44. **P. Tristrigosa**, Butl. Cist. Ent. I. p. 161. (1873.) **ib.**
45. **P. Vichada**, Druce, Trans. Ent. Soc. 1874. p. 156. **Columbia.**
46. **P. Viridinota**, Butl. Cist. Ent. I. p. 161. (1873.) **Peru.**

Genus **Catagramma**, Boisd. (p. 210.)

Guén. Mém. Phys. Gén. XXII. pp. 403—417. (1872.)

8. **C. Pacifica**, Bates, (p. 210.)  
*C. Bugaba*, Staud. Verh. z. b. Wien, XXV. p. 103. n. 13. (1876.)
32. **C. Hesperis**, Guér. (p. 211.)  
*C. Mellyi*, Guén. Mém. Phys. Gén. XXII. p. 413. (1872.)
37. **C. Sorana**, Godt.; Var. a. *C. Latona*, Butl. (p. 212.); Lep. Ex. p. 183. t. 63. f. 3. (1874.)
39. **C. Cajetani**, Guén. Mém. Phys. Gén. XXII. p. 410. (1872.) **Peru.**
40. **C. Dulima**, Guén. l. c. p. 408. (1872.) **ib.**
41. **C. Idas**, Müll. (*Pap. I.*) Natursystem, I. p. 633. t. 19. f. 11. (1774.)
42. **C. Oculata**, Guén. Mém. Phys. Gén. XXII. p. 414. f. 7. (1872.)
43. **C. Selima**, Guén. l. c. p. 416. (1872.)  
*C. Cynosura*, Hew. (no. 36 p., p. 212.) **Minas Geraes.**
44. **C. Sinamara**, Hew. (*Callicore*, no. 6, p. 208.)

Genus **Callizona**, Doubl. (p. 213.)

1. **C. Acesta**, Linn. (*Pap. A.*) S. N. I. p. 479. n. 127. (1758.)
2. **C. Fulvescens**, Butl. Cist. Ent. I. p. 163. (1873.) **Peru.**

3. **C. Latifascia**, Butl. l. c. p. 162. (1873.)  
*C. Aceste*, Doubl. Hew. (no. 1 p., p. 213.) **Columbia.**  
 4. **C. Tapajona**, Butl. Cist. Ent. I. p. 162. (1873.) **Tapajos.**

Genus **Gynæcia**, Doubl. (p. 214.)

1. **G. Dirce**, Linn. (*Pap. D.*) S. N. I. p. 477. n. 117. (1758.)  
*Pap. Bates*, Müll. Natursystem, I. p. 633. t. 19. f. 9. (1774.)

Genus **Ectima**, Doubl. (p. 214)

5. **E. Rectifascia**, Butl. P. Z. S. 1874. p. 345. n. 162. **Costa Rica.**

Genus **Ageronia**, Hübn. (pp. 215, 649.)

5. **A. Feronia**, Linn. (*Pap. F.*) S. N. I. p. 473. n. 95. (1758.)  
 12. **A. Anomala**, Streck. Lep. p. 121. (1876.) **Amazon.**

Genus **Pyrrhogyra**, Hübn. (pp. 218, 649.)

1. **P. Tiphus**, Linn. (*Pap. T.*) S. N. I. p. 485. n. 170. (1758.)  
 1 bis. **P. Ophni**, Butl. (p. 649.); Lep. Ex. p. 184. t. 63.  
 f. 5. (1874.)  
 3. **P. Neærea**, Linn. (*Pap. N.*) S. N. I. p. 479. n. 126. (1758.)

Genus **Megalura**, Blanch. (pp. 220, 649.)

11. **M. Livius**, Kirb. (p. 221.); Staud. Verh. z. b. Wien, XXV.  
 p. 104. n. 14. (1876.) **Peru, Chiriqui.**  
 12. **M. Crethon**, Fabr. (p. 221.); *Pap. Chrithon*, *Herbst*, Naturs.  
 Schmett. III. p. 228. t. 52. f. 5, 6. (1788.)  
 21. **M. Alcibiades**, Staud. Verh. z. b. Wien, XXV. p. 104.  
 n. 15. (1876.) **Chiriqui.**  
 22. **M. Valetta**, Butl. & Druce, Cist. Ent. I. p. 101. (1872.);  
 Lep. Ex. p. 172. t. 60. f. 2. (1874.) **Costa Rica.**

Genus **Victorina**, Blanch. (p. 223.)

1. **V. Steneles**, Linn. (*Pap. S.*) S. N. I. p. 465. n. 39. (1758.)

Genus **Hypolimnas**, Hübn. (pp. 224, 649.)

1. **H. Bolina**, Linn. (*Pap. B.*) S. N. I. p. 479. n. 124. (1758.);  
*Diadema B.* Butl. P. Z. S. 1874. pp. 281—284.

- Pap. Thecla*, Turton, (= *Pap. Auge*, Cram.); S. N. III. 2. p. 106. (1806.)  
 Var. a. *Pap. Iphigenia*, Cram. (p. 224.)  
*Pap. Cramerianus*, Shaw, Nat. Misc. XX. t. 852. (18 ).  
 Var. m. *Pap. Antiopa*, Müll. Natursystem, I. p. 609. t. 19. f. 5. (1774.)
3. **H. Alimena**, Linn. (*Pap. A.*) S. N. I. p. 478. n. 121. (1758.)  
*Pap. Cæruleofasciatus*, Goeze, Ent. Beytr. III. 1. p. 222. n. 80. (1779.)
4. **H. Pandarus**, Linn. (*Pap. P.*) S. N. I. p. 461. n. 17. (1758.)  
 ♀ *Pap. Pipeleis*, Linn. l. e. p. 476. n. 108. (1758.)
14. **H. Anthedon**, Doubl. (p. 226.)  
 Var. a. *Euralia A.*, var. *Marginalis*, Butl. Ann. Nat. Hist. (4.) XVI. p. 395. (1875.) **Africa mer.**
16. **H. Albopunctatus**, Goeze, (*Pap. A.*) Ent. Beytr. III. 1. p. 225. n. 99. (1779.)
17. **H. Chapmani**, Hew. (*Diad. C.*) Ent. Mo. Mag. IX. p. 233. (1873.) **Calabar.**
18. **H. Constans**, Butl. (*Diad. C.*) Trans. Ent. Soc. 1875. p. 6. **Tasmania?**
19. **H. Deceptor**, Trim. (*Diad. D.*) Trans. Ent. Soc. 1873. p. 105. **Natal.**
20. **H. Incanoalbidopunctatus**, Goeze, (*Pap. I.*) Ent. Beytr. III. 1. p. 225. n. 100. (1779.)
21. **H. Interstineta**, Butl. (*Diad. I.*) Cist. Ent. I. p. 157. (1873); *Diad. Anomala*, ♂ var. *Wall.* (no. 8. p., p. 226.) **Assam.**
22. **H. Kraimoku**, Esch. (*Euplæa Karaimoka*, no. 134. p. 17.)
23. **H. Lutescens**, Butl. (*Diad. L.*) P. Z. S. 1874. p. 283. n. 49. t. 44. f. 3. **Fiji.**
24. **H. Monteironis**, Druce, (*Diad. M.*) Cist. Ent. I. p. 286. n. 4. (1874.) **Africa occ.**
25. **H. Montrouzieri**, Butl. (*Diad. M.*) P. Z. S. 1874. p. 281. n. 46. ♂ *Diad. Lassinassa*, Montr. (no. 1. p., p. 224.) **Woodlark.**
26. **H. Pallescens**, Butl. (*Diad. P.*) P. Z. S. 1874. p. 282. n. 47. *Diad. Bolina*, var. *Butl.* Brenchley's Cruise Curaçoa, p. 468. t. 48. f. 3, 4. (1873.) **Oceania.**
27. **H. Perryi**, Butl. (*Diad. P.*) P. Z. S. 1875. p. 613. n. 18. t. 67. f. 3. **Erromango.**
28. **H. Philippensis**, Butl. (*Diad. P.*) Cist. Ent. I. p. 243. (1874.) **Philippines.**
29. **H. Pulchra**, Butl. (*Diad. P.*) P. Z. S. 1874. p. 281. n. 451. t. 44. f. 2. **New Caledonia.**
30. **H. Rarik**, Esch. (*Danais*, no. 28. p. 8.)
31. **H. Usambara**, Ward, (*Diad. U.*) Ent. Mo. Mag. IX. p. 148. (1872.) **Ribé.**

32. **H. Wallaceana**, Butl. (*Diad. W.*) Cist. Ent. I. p. 157. (1873.); *Diad. Anomala*, ♂, Wall. (no. 8. p., p. 226.)  
India?

Genus **Hestina**, Westw. (p. 227.)

1. **H. Assimilis**, Linn. (*Pap. A.*) S. N. I. p. 479. n. 129. (1758.)  
5. **H. Mimetica**, Butl. Trans. Ent. Soc. 1874. p. 426. Java.

Genus **Euripus**, Westw. (p. 227.)

1. **E. Halitherses**, Doubl. Hew.; ♀ *E. Isa*, Moore, (no. 4. p. 227.)

Genus **Calinaga**, Moore, (p. 510.)

Genus **Euxanthe**, Hübn. (pp. 228, 649.)

3. **E. Crossleyi**, Ward, (*Godartia C.*) Ent. Mo. Mag. VIII. p. 36. (1871); Afr. Lep. p. 11. t. 8. f. 1, 2. (1874.)  
Camaroons.  
4. **E. Trajanus**, Ward, (*Go. T.*) l. c. VIII. p. 36. (1871.);  
l. c. p. 10. t. 8. f. 3, 4. (1874.) Camaroons.  
5. **E. Wakefieldii**, Ward, (*Go. W.*) Ent. Mo. Mag. X. p. 152. (1873.) t. 6. f. 3. Ribé.

Genus **Pseudacraea**, Westw. (p. 229.)

9. **P. Drucei**, Butl. (*Panopea D.*) Trans. Ent. Soc. 1874. p. 426. t. 6. f. 3. Madagascar.  
10. **P. Epigea**, Butl. Cist. Ent. I. p. 214. (1874.) Africa occ.  
11. **P. Fulvaria**, Butl. l. c. p. 212. (1874.) ib.  
12. **P. Glaucina**, Guén. (*Pan. G.*) Vinson's Voy. Mad. Lep. p. 38. t. 6. f. 1, 2. (1865.) Madagascar.  
13. **P. Imitator**, Trim. Trans. Ent. Soc. 1873. p. 107. Natal.  
14. **P. Metaplanema**, Butl. Cist. Ent. I. p. 213. (1874.)  
*Diadema Eurytus*, Hew. f. 8. (no. 7. p., p. 229.)  
15. **P. Protracta**, Butl. (*Pan. P.*) Ent. Mo. Mag. XI. p. 164. (1874.) Cabinda.  
16. **P. Ruhama**, Hew. (*Diadema R.*) Ent. Mo. Mag. IX. p. 84. (1872.) Angola.  
17. **P. Simulator**, Butl. Cist. Ent. I. p. 125. (1873.) Africa occ.  
18. **P. Striata**, Butl. l. c. p. 213. (1874.) Ambriz.  
19. **P. Trimenii**, Butl. Ent. Mo. Mag. XI. p. 57. (1874.)



*Pan. Boisduvalii*, var. *Trim.* Trans. Linn. Soc. XXVI.  
pp. 517, 518. t. 26. f. 8, 9. (1869.) **Natal.**

Genus **Parthenos**, Hübn. (p. 230.)

1. **P. Gambrisius**, Fabr. (*Pap. G.*) Mant. Ins. II. p. 12.  
n. 113. (1787.)
5. **P. Salentia**, Hopff. (*Minetra S.*) S. E. Z. 1874. p. 35.  
**Celebes.**

Genus **Lebadea**, Feld. (p. 230.)

5. **L. Austenia**, Moore, P. Z. S. 1872. p. 560. t. 32. f. 1.  
**India bor.**

Genus **Adelpha**, Hübn. (pp. 230, 649.)

1. **A. Iphielus**, Linn. (*Pap. I.*) S. N. I. p. 486. n. 172. (1758.)
31. **A. Cytherea**, Linn. (*Pap. C.*) l. c. p. 481. n. 139. (1758.)  
♀ *Pap. Eleus*, Linn. l. c. p. 486. n. 176. (1758.)
41. **A. Mephistopheles**, Butl. (p. 234.); *Heterochroa M.* Lep.  
Ex. p. 101. t. 38. f. 4. (1872.)
57. **A. Californica**, Butl.; *Limenitis Eulalia*, Edw. (no. 58. p.,  
p. 235.)
62. **A. Coryneta**, Hew. (*Het. C.*) Bol. Butt. p. 8. (1874.) **Bolivia.**
63. **A. Demialba**, Butl. (*Het. D.*) Cist. Ent. I. p. 77. (1872.);  
Lep. Ex. p. 103. t. 38. f. 2. (1872.) **Costa Rica.**
64. **A. Lacina**, Butl. (*Het. L.*) l. c. p. 102. t. 38. f. 5. (1872.) **ib.**
65. **A. ? Lepechini**, Ersch. (*Lim. L.*) Lep. Turk. p. 14. n. 41.  
t. 1. f. 10. (1874.) **Maracanda.**
66. **A. Leuceria**, Druce, (*Het. L.*) Cist. Ent. I. p. 286. n. 3.  
(1874.) **Guatemala.**
67. **A. Tracta**, Butl. (*Het. T.*) Lep. Ex. p. 102. t. 38. f. 6.  
(1872.) **Costa Rica.**
68. **A. Tumida**, Butl. (*Het. T.*) Cist. Ent. I. p. 165. (1873.) **Peru.**

Genus **Limenitis**, Fabr. (p. 235.)

1. **L. Populi**, Linn. (*Pap. P.*) S. N. I. p. 476. n. 111. (1758.)
2. **L. Camilla**, W. V. (p. 236.)  
*L. Anonyma*, Lew. Zoologist, 1872. p. 3074.; Discussion,  
p. 33. (1872.)
3. **L. Sibylla**, Linn. (p. 236.)  
*Pap. Populi*, Poda, Mus. Græc. p. 70. (1761.)
27. **L. Hydaspes**, Moore, P. Z. S. 1874. p. 270. t. 43. f. 2.  
**Cashmere.**

Genus *Catuna*, Kirb. (p. 238.)

5. *C. Duodecimpunctata*, Snell. (*Iæra D.*) Tijdschr. Ent. (2.) VII. p. 15. t. 1. f. 1—3. (1872.) **Africa occ.**  
*Aterica Clorana*, Druce, Trans. Ent. Soc. 1874. p. 157.

Genus *Neptis*, Fabr. (pp. 239, 650.)

17. *N. Rivularis*, Scop. (*Pap. R., excl. varr.*) Ent. Carn. p. 165. n. 443. (1763.)  
*Pap. Cænobita*, Goeze, Ent. Beytr. III. 1. p. xxxii. (1774.)  
*N. Innominata*, Leu. Zoologist, 1872. p. 3074.; Discussion, p. 33. (1872.)  
*N. Sappho*, Kirb. (p. 239.; nec. Pall.)
30. *N. Pellucidus*, Goeze, (*Pap. P.*) Ent. Beytr. III. 1. p. 120. n. 51. (1779.); *Pap. Heliodora*, Cram. (p. 241.)
38. *N. Aceris*, Lep. (p. 241.); *Pap. Sappho*, Pall. (no. 17. p., p. 239.)  
*Pap. Acidalia*, Web. (p. 637. no. 23.)  
Var. a. *Nept. A. v. Celebensis*, Hopff. S. E. Z. 1872. p. 36. **Celebes.**
54. *N. Ithra*, Hübn. (Dele; spec. fict.)
58. *N. Adipala*, Moore, P. Z. S. 1872. p. 563. t. 32. f. 8. **Mont. Khasianæ.**
59. *N. Albomaculatus*, Goeze, (*Pap. A.*) Ent. Beytr. III. 1. p. 221. n. 76. (1779.)
60. *N. Astola*, Moore, P. Z. S. 1872. p. 560. **India bor.**
61. *N. Biafra*, Ward, Ent. Mo. Mag. VIII. p. 121. (1871.); Afr. Lep. p. 12. t. 9. f. 1, 2. (1874.) **Camaroons.**
62. *N. Cartica*, Moore, P. Z. S. 1872. p. 562. **Nepal.**
63. *N. Clinia*, Moore, l. c. p. 563. t. 32. f. 5. (1872.) **Bengal.**
64. *N. Cnacolis*, Hew. Ann. Nat. Hist. (4.) XIV. p. 357. (1874.) **Andaman.**
65. *N. Emodes*, Moore, P. Z. S. 1872. p. 561. t. 32. f. 2. **Himalaya.**
66. *N. Eurynome*, Moore, (*nec. Westw.*) l. c. p. 570. (1874.)
67. *N. Fervescens*, Butl. Trans. Ent. Soc. 1874. p. 427. **Philippines.**
68. *N. Harita*, Moore, P. Z. S. 1874. p. 571. t. 66. f. 8. **Bengal.**
69. *N. Kamarupa*, Moore, l. c. p. 570. (1874.) **Assam.**
70. *N. Khasiana*, Moore, l. c. p. 552. t. 32. f. 7. (1872.) **Mont. Khasianæ.**
71. *N. Latifasciata*, Butl. Trans. Ent. Soc. 1875. p. 4. **Queensland.**
72. *N. Leucothoe*, Cram. (no. 38. p., p. 241.); *Nept. L. Moore*, P. Z. S. 1872. p. 561.

73. *N. Mahendra*, Moore. l. c. p. 560. t. 32. f. 3. (1872.)  
**India bor.**
74. *N. Monata*, Weyenb. Pet. Nouv. 1874. p. 408. **Banka.**
75. *N. Mortifacies*, Butl. Trans. Ent. Soc. 1875. p. 5.  
**Queensland.**
76. *N. Nebrodes*, Hew. Ent. Mo. Mag. X. p. 206. (1874.) **Angola.**
77. *N. Nicomedes*, Hew. l. c. p. 205. (1874.) **ib.**
78. *N. Nicoteles*, Hew. l. c. p. 206. (1874.) **ib.**
79. *N. Nolana*, Druce, P. Z. S. 1874. p. 105. **Chontabon.**
80. *N. Omeroda*, Moore, P. Z. S. 1874. p. 571. **Penang.**
81. *N. Ophiana*, Moore, l. c. p. 561. (1872.) **Sikkim.**
82. *N. Papaja*, Moore, l. c. p. 570. (1874.) **Sumatra.**
83. *N. Pryeri*, Butl. Trans. Ent. Soc. 1871. p. 403.; Lep.  
 Ex. p. 184. t. 63. f. 4. (1874.) **Shanghai.**
84. *N. Surakarta*, Moore, P. Z. S. 1872. p. 561. **Java.**
85. *N. Susruta*, Moore, l. c. p. 563. t. 32. f. 4. (1872.) **India bor.**
86. *N. Varmona*, Moore, l. c. p. 561. (1872.) **India mer.**

Genus *Athyma*, Westw. (p. 243.)

1. *A. Leucothoe*, Linn. (*Pap. L.*) S. N. I. p. 478. n. 122. (1758.)
3. *A. Alwina*, Brem. Grey, (p. 243.); *Limenitis A.* Schmett.  
 N. China's, t. 1. f. 4.
6. *A. Jadera*, D'Orb. (*Lim. J.*) Dict. d'Hist. Nat. Atlas Zool. II.  
 Lep. t. 4. f. 3. (1849.); *A. Kresna*, Moore, (p. 243.)
35. *A. Venilia*, Linn. (*Pap. V.*) S. N. I. p. 478. n. 120. (1758.)
40. *A. Amhara*, Druce, P. Z. S. 1873. p. 344. n. 6. t. 32.  
 f. 2. **Borneo.**
41. *A. Zeroca*, Moore, P. Z. S. 1872. p. 564. **Mont. Khasiana.**

Genus *Euryphe*, Boisd. (pp. 246, 650.)

3. *E. Elpinice*, Hew. (p. 246.); Ex. Butt. IV. *Eur.* t. 8. &  
*Aterica*, f. 34, 35. (1871.)
7. *E. Oxione*, Hew. (p. 246.); l. c. f. 36, 37. (1871.)
14. *E. Mardania*, Fabr. (p. 246.); *Eur. M. Butl.* Lep. Ex.  
 p. 74. t. 28. f. 5, 6. (1871.)
28. *E. Camarensis*, Ward, Ent. Mo. Mag. VIII. p. 35. (1871.);  
 Afr. Lep. p. 12. t. 9. f. 3—6. (1874.) **Camaroons.**
29. *E. Cercestis*, Ward, Ent. Mo. Mag. VIII. p. 36. (1871.)  
**Camaroons.**
30. *E. Chilonis*, Hew. Ex. Butt. V. *Harma* t. 6. & *Eur.* t. 10.  
 f. 42, 43. (1874.) **Gaboon.**
31. *E. Cinathon*, Hew. l. c. *Eur.* t. 9. f. 40, 41. (1874.) **ib.**
32. *E. Comus*, Ward, Ent. Mo. Mag. VIII. p. 82. (1871.);  
 Afr. Lep. p. 13. t. 10. f. 1, 2. (1874.) **Camaroons.**

33. **E. Nivaria**, Ward, l. c. p. 82. (1871.); l. c. p. 13. t. 10. f. 3, 4. (1874.) **Camaroons.**
34. **E. Plistonax**, Hew. Ex. Butt. V. *Eur.* t. 9. f. 38, 39. (1874.) **Angola.**
35. **E. Pluto**, Ward, Ent. Mo. Mag. X. p. 59. (1873.) **Camaroons.**
36. **E. Porphyriion**, Ward, l. c. VIII. p. 118. (1871.); Afr. Lep. p. 13. t. 10. f. 5—8. (1874.) **Camaroons.**
37. **E. Ribensis**, Ward, l. c. p. 35. (1871.); l. c. p. 12. t. 9. f. 7, 8. (1874.) **Ribé.**

Genus **Euphædra**, Hübn. (pp. 247, 650.)

9. **E. Ceres**, Fabr. (p. 247.); *Romaleosoma C. var.*, Butl. Lep. Ex. p. 81. t. 31. f. 1. (1871.)
18. **E. Gausape**, Butl. (p. 248.)  
*Pap. Cyparissa*, Cram. Pap. Ex. II. t. 156. B. (1779.)
- 21a. **E. Agnes**, Butl. (p. 249.)  
*Nymphalis Erithonius*, Westw. Dru. Ill. Ex. Ent. II. t. 15. f. 1, 2. (1837.)
26. **E. Coprates**, Druce, (*Rom. C.*) P. Z. S. 1875. p. 411. n. 8. **Angola.**
27. **E. Inanum**, Butl. (*Rom. I.*) Cist. Ent. I. p. 158. (1873.) **Ashanti.**
28. **E. Janetta**, Butl. (*Rom. J.*) P. Z. S. 1871. p. 80.; Lep. Ex. p. 82. t. 31. f. 4. (1871.) **Cape Coast.**
29. **E. Permixtum**, Butl. (*Rom. P.*) Cist. Ent. I. p. 158. (1873.) **Gaboon.**
30. **E. Sarcoptera**, Butl. (*Rom. S.*) Lep. Ex. p. 81. t. 31. f. 2. (1871.) **Gold Coast.**
31. **E. Vetusta**, Butl. (*Rom. V.*) l. c. p. 82. t. 31. f. 5. (1871.) **Africa occ.**
32. **E. Viridinota**, Butl. (*Rom. V.*) l. c. f. 3. (1871.); Cist. Ent. I. p. 159. (1873.) **Gaboon.**
33. **E. Wardi**, Druce, (*Rom. W.*) Cist. Ent. I. p. 286. n. 5. (1874.) **Camaroons.**

Genus **Aterica**, Boisd. (pp. 250, 650.)

6. **A. Lysandra**, Stoll, (p. 250.); *At. L.* Hew. Ex. Butt. IV. *Euryphene* t. 8. & *At.* f. 13, 14. (1871.)  
♀ *A. Zeugma*, Hew. (no. 4. p. 250.)
16. **A. Felicia**, Butl. P. Z. S. 1871. p. 80.; Lep. Ex. p. 73. t. 28. f. 3. (1871.) **Cape Coast.**
17. **A. Opis**, Dru. (*Catuna* no. 3. p. 238.)  
*Pap. Afer*, Dru. (*Aterica* no. 8. p. 250.)

18. **A. Zonara**, Butl. P. Z. S. 1871. p. 81.; Lep. Ex. p. 72.  
t. 28. f. 1, 2. (1871.) **Cape Coast.**

Genus **Cymothoe**, Hübn. (p. 251.)

16. **C. Adelina**, Hew. (p. 252.) **Angola.**  
*Harma Carsandra*, Druce, Trans. Ent. Soc. 1874. p. 158.
23. **C. Amenides**, Hew. (*Har. A.*) Ent. Mo. Mag. XI. p. 56.  
(1874.) **Gaboon.**
24. **C. Aniturgis**, Hew. (*Har. A.*) Ex. Butt. V. *Har.* t. 6. &  
*Euryphene* t. 10. text. (1874.)  
*Eur. Aramis*, ♀ Hew. l. c. f. 27. (1874.) **Africa occ.**
25. **C. Capella**, Ward, (*Har. C.*) Ent. Mo. Mag. VIII. p. 119.  
(1871.); Afr. Lep. p. 14. t. 11. f. 1—3. (1874.) **Camaroons.**
26. **C. Ciceronis**, Ward, (*Har. C.*) l. c. p. 119. (1871.); l. c.  
p. 14. t. 11. f. 6, 7. (1874.) **Camaroons.**
27. **C. Claudianus**, Druce, (*Har. C.*) Trans. Ent. Soc. 1874.  
p. 157. **Camaroons.**
28. **C. Coccinata**, Hew. (*Har. C.*) Ex. Butt. V. *Har.* t. 6. &  
*Eur.* t. 10. f. 24—26. (1874.)  
*Har. Sangaris*, Hew. (no. 14. p., p. 251.) **Africa occ.**
29. **C. Cyclades**, Ward, (*Har. C.*) Ent. Mo. Mag. VIII. p. 119.  
(1871.); Afr. Lep. p. 14. t. 11. f. 4, 5. (1874.) **Camaroons.**
30. **C. Cyriades**, Ward, (*Har. C.*) Ent. Mo. Mag. VIII. p. 120.  
(1871.) **Camaroons.**
31. **C. Harmilla**, Hew. (*Har. H.*) Ent. Mo. Mag. X. p. 274.  
(1874.); Ex. Butt. V. *Har.* t. 5. f. 19, 20. (1874.)  
**Camaroons.**
32. **C. Heliada**, Hew. (*Har. H.*) l. c. p. 274. (1874.); l. c.  
f. 21—23. (1874.) **Camaroons.**
33. **C. Lurida**, Butl. (*Har. L.*) P. Z. S. 1871. p. 80. Lep.  
Ex. p. 73. t. 28. f. 4. (1871.) **Cape Coast.**

Genus **Euthalia**, Hübn. (pp. 252, 650.)

4. **E. Evelina**, Stoll, (p. 252.)  
*Pap. Cicero*, Herbst, Naturs. Schmett. VI. p. 130. t. 146.  
f. 3, 4. (1793.)
35. **E. Ramada**, Moore, (p. 255.); ♀ *Adolias Surjas*, Voll.  
(no. 33. p. 255.)
- 35 bis. **E. Laverna**, Butl. (p. 650.); *Adol. L.* Lep. Ex. p. 174.  
t. 60. f. 5. (1874.)
37. **E. Acontius**, Hew. (*Adol. A.*) Ann. Nat. Hist. (4.) XIV.  
p. 357. (1874.); Ex. Butt. V. *Adol.* t. 4. f. 11. (1875.)  
**Andaman.**

38. **E. Bellata**, Druce, (*Adol. B.*) P. Z. S. 1873. p. 344. n. 3.  
t. 32. f. 3. **Borneo.**
39. **E. Cænæspolis**, Hew. (*Adol. C.*) Ent. Mo. Mag. XI. p. 183.  
(1875.); Ex. Butt. V. *Adol.* t. 4. f. 14. (1875.) **Borneo.**
40. **E. Lupina**, Druce, (*Adol. L.*) Trans. Ent. Soc. 1874.  
p. 158. **Philippines.**

Genus **Tanaecia**, Butl. (pp. 257, 650.)

10. **T. Cybaritis**, Hew. (*Adol. C.*) Ann. Nat. Hist. (4.) XIV.  
p. 358. (1874.); Ex. Butt. V. *Adol.* t. 4. f. 12, 13, 15.  
(1875.) **Audaman.**
11. **T. Flora**, M. R. Butl. P. Z. S. 1873. p. 235. **Penang.**
12. **T. Robertsii**, Butl. Cist. Ent. I. p. 235. (1874.) **Malacca.**

Genus **Symphædra**, Hübn. (p. 258.)

7. **S. Æropa**, Linn. (*Pap. Æ.*) S. N. I. p. 475. n. 105. (1758.)
9. **S. Nais**, Forst. (*Pap. N.*) Nov. Spec. Ins. p. 73. (1771.);  
*Pap. Thyelia*, Fabr. (no. 9. p. 258.)

Genus **Apatura**, Fabr. (pp. 259, 650.)

1. **A. Iris**, Linn. (*Pap. I.*) S. N. I. p. 476. n. 110. (1758.);  
♂ *Pap. I.* ♀ *Herbst*, Naturs. Schmett. VIII. p. 268.  
t. 227. f. 1, 2. (1796.)
2. **A. Ilia**, W. V. (p. 259.)  
*Pap. Iris*, *Hufn.* Berl. Mag. p. 62. n. 11. (1768.); *Herbst*,  
Naturs. Schmett. VIII. p. 268. t. 226. f. 5, 6. (1796.)  
Var. f. *A. Substituta*, Butl. Cist. Ent. I. p. 159. (1873.)  
**China bor.**
- Var. g. *A. Ilia*, v. *Astasioides*, *Staud.* Cat. Lep. Eur. p. 15.  
n. 194. (1871.)
14. **A. Sordida**, Moore, (p. 260.); ♀ *A. Phæucia*, Hew. (no. 36.  
p. 262.)
18. **A. Cyane**, Latr. (p. 260.); *A. Lucasii*, Doubl. Hew. (no. 25.  
p. 261.)
24. **A. Laure**, Dru. (p. 261.); *Pap. Laura*, Fabr. Syst. Ent.  
p. 510. n. 282. (1775.)
33. **A. Herse**, Fabr. (no. 34bis. p., p. 262.) *Doxocopa Idyja*,  
*Hübn* (no. 33. p. 262.) **Venezuela.**
34. **A. Lycaon**, Fabr. (no. 34bis. p. 262.); *A. Alicia*, Edw.  
(no. 34. p. 262.)
37. **A. Clyton**, Boisd. Lec. (no. 33. p., p. 262.); *A. Proserpina*,  
*Scudd.* (no. 37. p. 262.) **Unio Amer.**

38. **A. Celtis**, **Boisd. Lec.** (p. 262.); **Edw. Butt. N. Amer. II.**  
*Ap. t. 1. f. 1—5.* (1875.)
41. **A. Leilia**, **Edw. Trans. Amer. Ent. Soc. V.** p. 103 (1874.);  
**Butt. N. Amer. II.** *Ap. t. 1. f. 7, 8.* (1875.) **Arizona.**
42. **A. Plesaurina**, **Butl. Druce**, **Cist. Ent. I.** p. 102. (1872.)  
**Lep. Ex. p. 173. t. 60. f. 4.** (1874.) **Costa Rica.**

Genus **Eulaceura**, **Butl.**

**Butl. P. Z. S.** 1871. p. 726.

1. **E. Osteria**, **Westw.** (*Apatura* no. 8. p. 260.)

Genus **Prepona**, **Boisd.** (pp. 264, 650.)

11. **P. Demophon**, **Linn.** (*Pap. D.*) **S. N. I.** p. 464. n. 36.  
 (1758.)
17. **P. Præneste**, **Hew.** (p. 265.)  
 Var. a. *P. Pr. v. Buckleyana*, **Hew. Ex. Butt. V. Prep. &**  
*Agrias*, f. 9, 10. (1876.) **Bolivia.**
18. **P. Dexamenus**, **Hopff.** **S. E. Z.** 1874. p. 352. n. 54. **Peru.**
19. **P. Xenagoras**, **Hew. Ent. Mo. Mag. XII.** p. 153. (1875.);  
**Ex. Butt. V. Prep. & Agr.** f. 11, 12. (1876.) **Bolivia.**

Genus **Agrias**, **Doubl. Hew.** (pp. 265, 650.)

- 1 a. **A. Zenodorus**, **Hew.** (p. 650.); **Ex. Butt. V. Prepona &**  
*Agr.* f. 7. (1876.)
3. **A. Claudia**, **Schulz.** (p. 266.); *Pap. C. Herbst*, **Naturs.**  
**Schmett. VIII.** p. 264. t. 226. f. 3, 4. (1796.)

Genus **Charaxes**, **Ochs.**

(*Nymphalis*, **Latr.** p. 267.)

1. **C. Jasius**, **Linn.** (*Pap. J.*) **S. N. I.** 2, errata. (1767);  
**Drury**; *Pap. Jason*, **Linn.** (p. 267.)
11. **C. Cynthia**, **Butl.** (p. 268.)  
 ♀ *C. Lysianassa*, **Westw. Thes. Oxon.** p. 181. t. 34. f. 3, 4.  
 (1874.)
12. **C. Druceanus**, **Butl.** (p. 268.); **Westw. l. c.** p. 182. t. 34.  
 f. 6. (1874.)
14. **C. Anticlea**, **Dru.** (p. 268.); **Westw. l. c.** p. 181. t. 34.  
 f. 5. (1874.)
22. **C. Ephyra**, **Godt.** (p. 269.); **Butl. Ent. Mo. Mag. XI.** p. 57.  
 (1874.)

25. *C. Cacuthis*, **Hew.** (p. 269.); *C. Antanala*, *Luc. Ann. Sci. Nat.* XV. (1872.)
28. *C. Amelia*, **Doun.** (p. 270.); *Hew. Ex. Butt.* V. *Char.* t. 5. f. 20, 21. (1876.)
36. *C. Pyrrhus*, **Linn.** (*Pap. P.*) *S. N. I.* p. 462. n. 24. (1758.)
40. *C. Canomaculatus*, **Goeze**, (*Pap. C.*) *Ent. Beytr.* III. 1. p. 88. n. 77. (1779.); *Pap. Sempronius*, *Fabr.* (p. 271.)
50. *C. Affinis*, **Butl.** (p. 272.); *C. Demonax*, *Feld.* (no. 52. var. g. p. 272.)
52. *C. Polyxena*, **Cram.** (p. 272.)  
Var. a. *C. Pleistoanax*, *Feld.* (p. 272.); *Butl. Lep. Ex.* t. 37. f. 3. (1872.)
59. *C. Analava*, **Ward**, *Ent. Mo. Mag.* IX. p. 3. (1872.)  
**Madagascar.**
60. *C. Andara*, **Ward**, l. c. p. 209. (1873.) **ib.**
61. *C. Andriba*, **Ward**, l. c. p. 210. (1873.) **ib.**
62. *C. Antamboulou*, *Luc. Ann. Sci. Nat.* XV. (1872.) **ib.**
63. *C. Aruanus*, **Butl.** *Lep. Ex.* p. 100. (1872.)  
*C. Papuensis*, ♀ *Butl.* l. c. p. 15. n. 6. t. 6. f. 1. (1869.) **Aru.**
64. *C. Betanimena*, *Luc. Ann. Sci. Nat.* XV. (1872.) **Madagascar.**
65. *C. Betsimisaraka*, *Luc.* l. c. (1872.) **ib.**
66. *C. Cedreatis*, **Hew.** *Ent. Mo. Mag.* X. p. 247. (1874.);  
*Ex. Butt.* V. *Char.* t. 5. f. 22—24. (1876.) **Africa occ.**
67. *C. Clitarchus*, **Hew.** l. c. t. 4. f. 16, 17. (1874.) **New Caledonia.**
68. *C. Hadrianus*, **Ward**, *Ent. Mo. Mag.* VIII. p. 120. (1871.)  
**Camaroons.**
69. *C. Hindia*, **Butl.** *Lep. Ex.* p. 99. t. 37. f. 5. (1872.)  
**Darjeeling.**
70. *C. Imperialis*, **Murr.** *Trans. Ent. Soc.* 1874. p. 531.  
**Gold Coast.**
71. *C. Jalinder*, **Butl.** *Lep. Ex.* p. 98. t. 37. f. 4. (1872.)  
**Darjeeling.**  
♀ *C. Hipponax*, ♀ *Feld.* (no. 52. var. d. p., p. 272.)
72. *C. Khasianus*, **Butl.** *Lep. Ex.* p. 98. t. 37. f. 6. (1872.)  
**Mont. Khasianæ.**
73. *C. Khimalara*, **Butl.** l. c. p. 97. t. 37. f. 1. (1872.) **India bor.**  
♀ *C. Hierax*, ♀ *Feld.* (no. 52. var. e. p., p. 272.)
74. *C. Lunawara*, **Butl.** *Lep. Ex.* p. 99. t. 37. f. 2. (1872.)  
**Bengal.**
75. *C. Nobilis*, **Druce**, *Ent. Mo. Mag.* X. p. 13. (1873.)  
**Old Calabar.**
76. *C. Paphianus*, **Ward**, *Ent. Mo. Mag.* VII. p. 120. (1871.)
77. *C. Pythodorus*, **Hew.** *Ent. Mo. Mag.* X. p. 57. (1873.);  
*Ex. Butt.* V. *Char.* t. 4. f. 18, 19. (1874.) **Angola.**
78. *C. Wallacei*, **Butl.** *Lep. Ex.* p. 100. t. 38. f. 2. (1872.) **Menado.**



Genus **Palla**, Hübn. (pp. 273, 650.)

6. **P. Falcata**, Butl. (*Philognoma F.*) Lep. Ex. p. 101. t. 38.  
f. 1. (1872.) **Africa occ.**

Genus **Mynes**, Boisd. (pp. 274, 650.)

- 1a. **M. Guerini**, Wall. (p. 274.); Misk. Trans. Ent. Soc. 1874.  
pp. 237—240.  
3. **M. Doryca**, Butl. Cist. Ent. I. p. 163. (1873.) **Dorey.**

Genus **Anæa**, Hübn. (pp. 276, 650.)

2. **A. Troglodyta**, Fabr. (p. 276.)  
*Pap. Agathon, Dalm.* Anal. Ent. p. 42. note. (1823.)  
13. **A. Helie**, Linn. (*Paph. H.*) S. N. I. p. 475. n. 103. (1758.)  
30a. **A. Stheno**, Prittw. (p. 278.); *Nymphalis Meris, Feld.*  
(no. 39. p. 279.)  
54. **A. Ada**, Butl. (*Paphia A.*) Ann. Nat. Hist. (4.) XV. p. 222.  
(1875.) **Bogota.**  
55. **A. Alberta**, Druce, (*Paph. A.*) P. Z. S. 1876. p. 234. n. 13.  
t. 18. f. 6. **Peru.**  
56. **A. Ambrosia**, Druce, (*Paph. A.*) Cist. Ent. I. p. 288. n. 8.  
(1874.) **Veragua.**  
57. **A. Andria**, Scudd. Bull. Buff. Soc. II. p. 248. n. 59. (1875.)  
*Paph. Glycerium, Morr.* (no. 15. p., p. 277.); Edw. Butt.  
N. Amer. I. *Paph.* t. 1. (1871.) **Unio Amer.**  
58. **A. Beatrix**, Druce, (*Paph. B.*) Cist. Ent. I. p. 287. n. 6.  
(1874.) **Chiriqui.**  
59. **A. Bertha**, Druce, (*Paph. B.*) l. c. p. 359. (1875.) **Columbia.**  
60. **A. Betillina**, Hopff. (*Paph. B.*) S. E. Z. 1874. p. 354. **Peru.**  
61. **A. Cluvia**, Hopff. (*Paph. C.*) l. c. (1874.) **Bolivia.**  
62. **A. Cratais**, Hew. (*Paph. C.*) Bol. Butt. p. 9. (1874.) **ib.**  
63. **A. Falcata**, Hopff. (*Paph. F.*) S. E. Z. 1874. p. 353. **Peru.**  
64. **A. Hauxwelli**, Druce, (*Paph. H.*) Trans. Ent. Soc. 1874.  
p. 158. **Pebas.**  
65. **A. Herbacea**, Butl. Druce, (*Paph. H.*) Cist. Ent. I. p. 100.  
(1872.); Lep. Ex. p. 173. t. 60. f. 3. (1873.) **Costa Rica.**  
66. **A. Mora**, Druce, (*Paph. M.*) Cist. Ent. I. p. 289. (1874.)  
**New Granada.**  
67. **A. Pedile**, Druce, (*Paph. P.*) l. c. p. 287. (1874.) **Guatemala.**  
68. **A. Phantes**, Hopff. (*Paph. P.*) S. E. Z. 1874. p. 353. **Peru.**  
69. **A. Polyxo**, Druce, (*Paph. P.*) Cist. Ent. I. p. 288. (1874.)  
**Rio Janeiro.**  
70. **A. Praxias**, Hopff. (*Paph. P.*) S. E. Z. 1874. p. 355. **Peru.**

71. **A. Rutilans**, Butl. (*Paph. R.*) Ann. Nat. Hist. (4.) XV.  
p. 223. (1875.) **Peru.**
72. **A. Sosippus**, Hopff. (*Paph. S.*) S. E. Z. 1874. p. 352. **ib.**

Genus **Siderone**, Hübn. (p. 280.)

1. **S. Nemesis**, Ill. (*Pap. N.*) Mag. I. p. 203. (1801.)  
*S. Ide*, Hübn. (p. 280.)

Genus **Protagonius**, Hübn. (p. 281.)

Butl. P. Z. S. 1873. p. 773. *Monograph.*

2. **P. Æquatorialis**, Butl. l. c. 1875. p. 35. t. 5. f. 1. **Ecuador.**
3. **P. Albinotatus**, Butl. l. c. 1873. p. 775. t. 69. f. 4. **Bogota.**
4. **P. Bogotanus**, Butl. l. c. p. 773. (1873.) **ib.**
5. **P. Castaneus**, Butl. l. c. p. 775. t. 69. f. 2. (1873.) **Ega.**
6. **P. Diffusus**, Butl. l. c. 1875. p. 36. t. 5. f. 3. **Ecuador.**
7. **P. Divisus**, Butl. l. c. 1873. p. 775. **Peru.**
8. **P. Drurii**, Butl. l. c. p. 773. (1873.); *Pap. Fabius*, *Dru.*  
(no. 1. p., p. 281.) **Brasilia.**
9. **P. Fulvus**, Butl. l. c. 1875. p. 35. t. 5. f. 2. **Pebas.**
10. **P. Lilops**, Butl. l. c. 1873. p. 774. **Venezuela.**
11. **P. Ochraceus**, Butl. l. c. p. 774. t. 69. f. 3. (1873.)  
**Cayenne.**
12. **P. Quadridentatus**, Butl. l. c. p. 773. t. 69. f. 1. (1873.)  
**Bolivia.**
13. **P. Semifulvus**, Butl. l. c. 1875. p. 36. t. 5. f. 4. **Ecuador.**
14. **P. Tithoreides**, Butl. l. c. 1873. p. 774. **Bogota.**



## L E M O N I I D Æ.

## Libythæinæ.

---

Genus **Libythea**, Fabr. (p. 282.)

7a. **L. Motya**, **Boisd. Lec.** (p. 283.)

Var. a. *L. Bachmani*, *Kirtl.* (p. 283.); Edw. Butt. N.  
Amer. II. *Lib.* t. 2. (1874.)

9. **L. Rama**, **Moore**, P. Z. S. 1872. p. 556.

**Ceylon.**

---

## Nemeobiinæ.

Genus **Nemeobius**, Steph. (p. 284.)

1. **N. Lucina**, Linn. (*Pap. L.*) S. N. I. p. 480. n. 135. (1758.)

Genus **Zemerus**, Boisd. (p. 284.)

2. **Z. Albipunctata**, Butl. Cist. Ent. I. p. 236. (1874.) **Malacca.**

Genus **Abisara**, Feld. (p. 285.)

9. **A. Tepahi**, Boisd. (p. 285.); *Emesis T. Guén.* Vinson's Voy. Mad. Lep. p. 39. (1865.)  
 12. **A. Rutherfordi**, Hew. Ent. Mo. Mag. XI. p. 56. (1874.)  
**Cross River.**

Genus **Eurybia**, Hübn. (pp. 287, 650.)

11. **E. Patrona**, Weym. S. E. Z. 1875. p. 368. t. 1. f. 2.  
**New Granada.**  
 12. **E. Persona**, Staud. Verh. z. b. Wien, XXV. p. 109. n. 20.  
 (1876.) **Chiriqui.**

Genus **Mesosemia**, Hübn. (p. 288.)

40. **M. Philocles**, Linn. (*Pap. P.*) S. N. I. p. 483. n. 155. (1758.)  
 41. **M. Zanoa**, Hew. (p. 290.); Ex. Butt. IV. *Mes.* t. 11.  
 f. 105, 106. (1871.)  
 42. **M. Jeziela**, Butl. (p. 290.); Lep. Ex. p. 83. t. 32. f. 1. (1871.)  
 43. **M. Isshia**, Butl. (p. 290.); l. c. p. 84. t. 32. f. 3, 4. (1871.)  
 48. **M. Ahava**, Hew. (p. 290.); Ex. Butt. IV. *Mes.* t. 11.  
 f. 109. 110. (1871.)

- 50 a. **M. Thymetus**, Cram. (p. 291.)  
 Var. a. *M. Thymetina*, Butl. (p. 291.); Lep. Ex. p. 84.  
 t. 32. f. 5, 6. (1871.)
76. **M. Mancía**, Hew. (p. 292.); Ex. Butt. IV. *Mes.* t. 11.  
 f. 111. (1871.)
77. **M. Mamília**, Hew. (p. 292.); l. c. f. 103, 104. (1871.)
78. **M. Mycene**, Hew. (p. 292.); l. c. f. 101, 102. (1871.)
79. **M. Mustela**, Hew. (p. 292.); l. c. f. 107, 108. (1871.)
80. **M. Messala**, Hew. (p. 292.); l. c. V. *Mes.* t. 12. f. 122, 123.  
 (1873.)
81. **M. Acuta**, Hew. l. c. f. 112, 113. (1873.) **Brasília.**
82. **M. Amona**, Hew. l. c. V. *Erycinida*, f. 1, 2. (1876.) **Bolivia.**
83. **M. Atroculis**, Butl. Trans. Ent. Soc. 1874. p. 429. **Pebas.**
84. **M. Ceropia**, Druce, Ent. Mo. Mag. XI. p. 37. (1874.)  
**Costa Rica.**
85. **M. Frequens**, Butl. Druce, Cist. Ent. I. p. 104. (1872.) **ib.**
86. **M. Grandis**, Druce, Trans. Ent. Soc. 1874. p. 159. **Chiriquí.**
87. **M. Hesperina**, Butl. Trans. Ent. Soc. 1874. p. 430. **Chontales.**
88. **M. Judicialis**, Butl. l. c. (1874.) **Ucayali.**
89. **M. Latizonata**, Butl. l. c. (1874.) **Ecuador.**
90. **M. Mæra**, Hew. Ex. Butt. V. *Mes.* t. 12. f. 114, 115.  
 (1873.) **Trinidad.**
91. **M. Matutha**, Hew. l. c. f. 116, 117. (1873.)
92. **M. Mesoba**, Hew. l. c. f. 118, 119. (1873.) **Ecuador.**
93. **M. Metura**, Hew. l. c. f. 120, 121. (1873.)
94. **M. Nina**, Herbst, (*Pap. N.*) *Naturs. Schmett.* IX. p. 20.  
 t. 233. f. 1, 2. (1798.)
95. **M. Trilineata**, Butl. Trans. Ent. Soc. 1874. p. 429. **Amazon.**
96. **M. Veneris**, Butl. Lep. Ex. p. 83. t. 32. f. 2. (1871.)  
**Minas Geraes.**

Genus **Cremna**, Westw. (p. 292.)

1. **C. Ceneus**, Cram. (p. 292.; nec. *Hamanumida Lusca*, Hübner.  
 Samml.; cf. *Calydna* no. 12. p. 317.)
8. **C. Cebrenia**, Hew. Ex. Butt. V. *Pachythone* & *Cr.* f. 1—3.  
 (1873.) **Honduras.**
9. **C. Meleagris**, Hopff. S. E. Z. 1874. p. 362. n. 73. **Peru.**

## Euselasiinæ.

Genus **Euselasia**, Hübn. (pp. 294, 650.)

26. **E. Eustachius**, Herbst, (*Pap. E.*) *Naturs. Schmett.* VIII. p. 77. t. 193. f. 8, 9. (1796.); *Eurygona Mys*, Herr. Schöff. (p. 295.)
72. **E. Argentea**, Hew. (p. 651.); *Eur. A.* *Trans. Ent. Soc.* 1871. p. 166.; *Ex. Butt.* V. *Eur.* t. 10. f. 98—100. (1872.)
73. **E. Aurantia**, Butl. Druce, (*Eur. A.*) *Cist. Ent. I.* p. 103. (1872.) **Costa Rica.**
74. **E. Chirone**, Hew. (*Eur. C.*) *Bol. Butt.* p. 13. (1874.); *Ex. Butt.* V. *Erycinidæ*, f. 2, 3. (1875.) **Bolivia.**
75. **E. Corduena**, Hew. (*Eur. C.*) l. c. p. 13. (1874.); l. c. f. 4—6. (1875.) **Bolivia.**
76. **E. Eucerus**, Hew. (*Eur. E.*) l. c. V. *Eur.* t. 10. f. 95—97. (1872.) **Brasilia.**
77. **E. Eucrates**, Hew. (*Eur. E.*) l. c. f. 101, 102. (1872.) **Ecuador.**
78. **E. Eurymachus**, Hew. (*Eur. E.*) l. c. f. 103, 104. (1872.) **Ecuador.**
79. **E. Eurysthenes**, Hew. (*Eur. E.*) l. c. f. 93, 94. (1872.) **ib.**
80. **E. Fervida**, Butl. (*Eur. F.*) *Trans. Ent. Soc.* 1874. p. 431. **Maracaibo.**
81. **E. Regipennis**, Butl. Druce, (*Eur. R.*) *Cist. Ent. I.* p. 103. (1872.) **Costa Rica.**

Genus **Methonella**, Westw. (p. 298.)

2. **M. Chrysomela**, Butl. *Cist. Ent. I.* p. 78. (1872.) **Bogota.**



Lémoniinæ.

---

Genus **Panara**, Westw. (p. 299.)

- 2. **P. Phereclus**, Linn. (*Pap. P.*) S. N. I. p. 484. n. 159. (1758.)
- 3. **P. Arctifascia**, Butl. Trans. Ent. Soc. 1874. p. 432.  
Espirito Santo.
- 4. **P. Aureizona**, Butl. l. c. p. 431. (1874.) Minas Geraes.
- 5. **P. Sicara**, Hew. Ex. Butt. V. *Erycinidæ*, f. 3. (1875.)  
Espirito Santo.
- 6. **P. Soana**, Hew. l. c. f. 2. (1875.) Brasilia.

Genus **Lymnas**, Blanch. (pp. 300, 651.)

- 16bis. **L. Bryaxis**, Hew. (p. 301.); Ex. Butt. V. *Erycinidæ*,  
f. 20, 21. (1875.)
- 24. **L. Ægates**, Hew. Bol. Butt. p. 19. (1874.); Ex. Butt. V.  
*Eryc.* f. 18. (1875.) Bolivia.
- 25. **L. Ambryllis**, Hew. l. c. p. 19. (1874.); l. c. f. 17. (1875.)  
Bolivia.
- 26. **L. Andarnia**, Hew. l. c. f. 8. (1876.) ib.
- 27. **L. Aulonia**, Hew. l. c. f. 10. (1876.) ib.
- 28. **L. Cercopes**, Hew. Bol. Butt. p. 18. (1874.); Ex. Butt. V.  
*Eryc.* f. 19. (1875.) Bolivia.
- 29. **L. Opites**, Hew. l. c. f. 16. (1875.) Brasilia.

Genus **Lyropteryx**, Westw. (pp. 301, 651.)

- 5. **L. Cleadas**, Druce, Cist. Ent. I. p. 359. (1875.) Rio Pulochie.

Genus **Necyria**, Westw. (pp. 302, 651.)

- 9. **N. Butleria**, Druce, Trans. Ent. Soc. 1874. p. 159.  
New Granada.

10. **N. Ingaretha**, Hew. Ex. Butt. V. *Nec. & Esthemopsis*, f. 8, 9. (1872.) **Nicaragua.**  
 11. **N. Vetulonia**, Hew. I. c. f. 10, 11. (1872.) **Ecuador.**  
 12. **N. Westwoodi**, Hopff. S. E. Z. 1874. p. 362. n. 74. **Peru.**  
 13. **N. Whitelyiana**, Druce, Trans. Ent. Soc. 1874. p. 159. **ib.**  
 14. **N. Zaneta**, Hew. Ex. Butt. V. *Erycinidæ*, f. 1. (1875.) **Quito.**

Genus **Ancyluris**, Hübn. (pp. 303, 651.)

20. **A. Mira**, Hew. (*Erycina M.*) Bol. Butt. p. 12. (1874.); Ex. Butt. V. *Erycintidæ*, f. 3. (1875.) **Bolivia.**  
 21. **A. Miranda**, Hew. (*Eryc. M.*) l. c. p. 13. (1874.); l. c. f. 2. (1875.) **Bolivia.**

Genus **Ithomiola**, Feld. (p. 334.)

*Compsotera*, Hew. (pp. 306, 651.)

2. **I. Calixena**, Hew. (p. 306.); Ex. Butt. IV. *Chamælimnas & Ith.* f. 5. (1871.)  
 3. **I. Celtilla**, Hew. (p. 306.); l. c. f. 4. (1871.); l. c. V. *Erycinidæ*, f. 3. (1876.)

Genus **Rusalkia**, Kirb. (p. 306.)

3. **R. Charon**, Butl. Trans. Ent. Soc. 1874. p. 432. **Rio Janeiro.**

Genus **Chamælimnas**, Feld. (p. 307.)

3. **C. Briola**, Bates, (p. 307.); Hew. Ex. Butt. IV. *Cham. & Ithomiola*, f. 1, 2. (1871.)  
 4. **C. Phœnias**, Hew. (p. 307.); l. c. f. 3, 4. (1871.)  
 5. **C. Villagomes**, Hew. (p. 307.); l. c. f. 6. (1871.)  
 6. **C. Cercides**, Hew. l. c. f. 5. (1871.)

Genus **Barbicornis**, Latr. (p. 307.)

3. **B. Dibaphina**, Butl. Cist. Ent. I. p. 170. (1873.) **Brasilia.**  
 4. **B. Melanops**, Butl. l. c. p. 171. (1873.) **ib.**

Genus **Esthemopsis**, Feld. (p. 308.)

2. **E. Alicia**, Bates, (p. 308.); Hew. Ex. Butt. V. *Necyria & Esth.* f. 4. (1872.)



4. **E. Sericina**, Bates, (p. 308.); Hew. l. c. f. 1, 2. (1872.)
5. **E. Celina**, Bates, (p. 308.); Hew. l. c. f. 3. (1872.)
8. **E. Carnutes**, Hew. l. c. *Erycinidæ*, f. 6. (1875.) **New Granada.**
9. **E. Geniaeus**, Hew. l. c. f. 9. (1876.) **Bolivia.**
10. **E. Strigosus**, Staud. Verh. z. b. Wien, XXV. p. 110.  
n. 21. (1876.) **Chiriqui.**

Genus **Siseme**, Westw. (p. 309.)

8. **S. Lucilius**, Hopff. S. E. Z. 1874. p. 363. **Peru.**
9. **S. Luculenta**, Ersch. Trud. Russk. VIII. t. 3. f. 4. (1874.) **ib.**

Genus **Riodina**, Westw. (p. 309.)

1. **R. Lysippus**, Linn. (*Pap. L.*) S. N. I. p. 484. n. 160. (1758.)

Genus **Amarynthis**, Hübn. (p. 309.)

3. **A. Bocchoris**, Hew. Ex. Butt. V. *Erycinidæ*, f. 6. (1876.)  
**Bolivia.**

Genus **Zelotæa**, Bates, (p. 310.)

4. **Z. Idothea**, Butl. Cist. Ent. I. p. 171. (1873.) **Rio Janeiro.**

Genus **Helicopsis**, Fabr. (p. 310.)

3. **H. Cupido**, Linn. (*Pap. C.*) S. N. I. p. 482. n. 145. (1758.)
4. **H. Lindeni**, Grote, Bull. Buff. Soc. II. p. 108. t. 2. (1874.)  
**Amazon.**

Genus **Anteros**, Hübn. (p. 310.)

14. **A. Kupris**, Hew. Ex. Butt. V. *Erycinidæ*, f. 4, 5. (1875.)  
**Venezuela.**
15. **A. Medusa**, Druce, Trans. Ent. Soc. 1874. p. 160. **Panama.**
16. **A. Micon**, Druce, Cist. Ent. I. p. 360. (1875.) **Calobre.**
17. **A. Principalis**, Hopff. S. E. Z. 1874. p. 363. n. 76. **Peru.**

Genus **Emesis**, Fabr. pp. 312, 651.)

2. **E. Fastidiosa**, Mén. (p. 312.); Hew. Ex. Butt. V. *Em.*  
t. 1. f. 8. (1872.)
16. **E. Cilix**, Hew. (p. 313.); l. c. f. 5, 6. (1872.)

- 16bis. **E. Angularis**, Hew. (p. 313.); l. c. f. 1. (1872.)  
 19. **E. Laerines**, Hew. (p. 652.); l. c. f. 2. (1872.)  
 20. **E. Clearista**, Butl. Ann. Nat. Hist. (4.) VIII. p. 283.  
 (1871.) Honduras.  
 21. **E. Furor**, Butl. Druce, Cist. Ent. I. p. 104. (1872.)  
 Costa Rica.  
 22. **E. Heterochroa**, Hopff. S. E. Z. 1874. p. 364. n. 77. Peru.  
 23. **E. Neemias**, Hew. Ex. Butt. V. *Em.* t. 1. f. 3, 4. (1872.)  
 Brasilia.  
 24. **E. Olivæ**, Butl. Druce, Cist. Ent. I. p. 103. (1872.)  
 Costa Rica.  
 25. **E. Zelotes**, Hew. Ex. Butt. V. *Em.* t. 1. f. 7. (1872.)  
 Brasilia.

Genus **Symmachia**, Hübn. (pp. 313, 652.)

1. **S. Temesa**, Hew. (p. 313.); Ex. Butt. IV. *Symm. & Charis*,  
 t. 2. f. 17, 18. (1871.)  
 24. **S. Leena**, Hew. (p. 314.); l. c. f. 14, 15. (1871.)  
 25. **S. Threissa**, Hew. (p. 314.); l. c. f. 19. (1871.)  
 26. **S. Titiana**, Hew. (p. 314.); l. c. f. 16. (1871.)  
 27. **S. Asclepia**, Hew. (p. 314.); l. c. V. *Erycinidæ*, f. 9. (1875.)  
 28. **S. Cleonyma**, Hew. (p. 652.); l. c. IV. *Symm. & Char.*  
 t. 2. f. 12, 13. (1871.)  
 29. **S. Aconia**, Hew. l. c. V. *Eryc.* f. 5. (1876.) Bolivia.  
 30. **S. Chrysame**, Hew. Bol. Butt. p. 16. (1874.); Ex. Butt. V.  
*Eryc.* f. 7, 8. (1875.) Bolivia.  
 31. **S. Psittacus**, Hopff. S. E. Z. 1874. p. 364. n. 78. Peru.

Genus **Mesene**, Westw. (pp. 315, 652.)

8. **M. Xypete**, Hew. (p. 315.); Ex. Butt. V. *Erycinidæ*, f. 8, 9.  
 (1874.)  
 13. **M. Monostigma**, Erichs. (p. 315.); Weym. S. E. Z. 1875.  
 p. 370. t. 1. f. 7.  
 34. **M. Capissene**, Hew. Ex. Butt. V. *Eryc.* f. 6, 7. (1874.)  
 Brasilia.  
 35. **M. Philonis**, Hew. l. c. f. 5. (1874.) ib.  
 36. **M. Pyrippe**, Hew. l. c. f. 3, 4. (1874.) ib.

Genus **Pachythone**, Bates, (p. 316.)

1. **P. Erebia**, Bates, (p. 316.); Hew. Ex. Butt. V. *Pach. &*  
*Cremna*, f. 5. (1873.)  
 6. **P. Palades**, Hew. l. c. f. 1, 2. (1873.) Brasilia.

7. **P. Pasicles**, Hew. l. c. f. 6, 7. (1873.) **Brasilia.**  
 8. **P. Philonis**, Hew. l. c. f. 3, 4. (1873.) **Santa Martha.**

Genus **Calydna**, Westw. (p. 317.)

26. **C. Catiena**, Hew. Ex. Butt. V. *Erycinidæ*, f. 9. (1875.) **Brasilia.**  
 27. **C. Cephissa**, Hew. l. c. f. 7, 8. (1875.) **Amazon.**

Genus **Charis**, Hübn. (pp. 318, 652.)

20. **C. Nilus**, Feld. (p. 319.); *C. Epijessa*, *Prittiv.* (no. 19 a. p. 318.)  
 21. **C. Ceneus**, Linn. (*Pap. C.*) S. N. I. p. 487. n. 181. (1758.)  
*Pap. Cereus*, Linn. S. N. I. 2. errata. (1767.)  
 29. **C. Arias**, Cram. (p. 319.); *Pap. Arites*, *Herbst*, *Naturs.*  
*Schmett.* XI. p. 307. t. 322. f. 4. (1804.)  
 32. **C. Calagatis**, Hew. Ex. Butt. IV. *Symmachia & Char.*  
 t. 2. f. 11, 12. (1871.)  
 33. **C. Clusia**, Hew. l. c. V. *Erycinidæ*, f. 10. (1875.) **Bolivia.**  
 34. **C. Iris**, Staud. *Verh. z. b. Wien*, XXV. p. 110. n. 22.  
 (1876.) **Chiriquí.**  
 35. **C. Nemesis**, Edw. *Trans. Amer. Ent. Soc.* III. p. 212.  
 (1871.) **Arizona.**

Genus **Crocozona**, Feld. (p. 319.)

2. **C. Caeiparis**, Hew. (*Charis C.*) Ex. Butt. IV. *Symmachia*  
*& Char.* t. 2. f. 13, 14. (1871.) **New Granada.**  
 3. **C. Fasciata**, Hopff. (*Char. F.*) S. E. Z. 1874. p. 364. n. 79.

Genus **Bæotis**, Hübn. (pp. 320, 652.)

6. **B. Bacænis**, Hew. Ex. Butt. V. *Erycinidæ*, f. 1. (1874.)  
**Ecuador.**  
 7. **B. Barce**, Hew. l. c. V. *Lemonias & Bæ.* f. 7. (1875.) **Mexico.**  
 8. **B. Barissus**, Hew. l. c. f. 6. (1875.)  
 9. **B. Barzanes**, Hew. l. c. V. *Eryc.* f. 2. (1874.) **Ecuador.**  
 10. **B. Creusis**, Hew. *Bol. Butt.* p. 17. (1874.); Ex. Butt. V.  
*Lem. & Bæ.* f. 8, 10. (1875.) **Bolivia.**  
 11. **B. Elegantula**, Hopff. S. E. Z. 1874. p. 365. n. 80. **Peru.**  
 12. **B. Felix**, Hew. *Bol. Butt.* p. 17. (1874.); Ex. Butt. *Lem.*  
*& Bæ.* f. 9. (1875.) **Bolivia.**

Genus **Lasaia**, Bates, (p. 321.)

3. **S. Militaris**, Hopff. S. E. Z. 1874. p. 365. n. 88. **Peru.**

Genus **Lemonias**, Westw. (pp. 322, 652.)

1. **L. Pione**, Bates, (p. 322.); Hew. Ex. Butt. V. *Lem.* t. 5. f. 46. (1872.)
3. **L. Thara**, Hew. (p. 322.); l. c. f. 41, 42. (1872.)  
♀ *L. Melia*, Bates, (no. 19. p. 323.)
- 3bis. **L. Lasthenes**, Hew. (p. 652.); Ex. Butt. V. *Lem.* t. 5. f. 47. (1872.)
8. **L. Amphis**, Hew. (p. 322.); l. c. f. 43. (1872.)
16. **L. Luceres**, Hew. (p. 323.); l. c. f. 49. (1872.)
26. **L. Palmerii**, Edw. (p. 652.); Trans. Amer. Ent. Soc. III. p. 195. (1871.) **Utah.**
27. **L. Adelina**, Butl. Cist. Ent. I. p. 79. (1872.) **Costa Rica.**
28. **L. Antanitis**, Hew. Bol. Butt. p. 15. (1874.); Ex. Butt. V. *Lem. & Bæotis*, f. 4, 5. (1875.) **Bolivia.**
29. **L. Axenus**, Hew. l. c. V. *Erycinidæ*, f. 7. (1876.) **ib.**
30. **L. Byzeres**, Hew. l. c. V. *Lem.* t. 5. f. 39, 40. (1872.) **Brasilia.**
31. **L. Charis**, Hew. l. c. V. *Eryc.* f. 52, 53. (1874.) **ib.**
32. **L. Curulis**, Hew. Bol. Butt. p. 14. (1874.); Ex. Butt. V. *Lem & Bæ.* f. 3. (1875.) **Bolivia.**
33. **L. Laobotas**, Hew. l. c. f. 1, 2. (1875.) **Panama.**
34. **L. Lencates**, Hew. l. c. f. 11. (1875.)
35. **L. Lyncestes**, Hew. l. c. V. *Eryc.* f. 50, 51. (1874.) **Cayenne.**
36. **L. Zerua**, Hew. l. c. V. *Lem.* t. 5. f. 44, 45. (1872.) **Brasilia.**

Genus **Apodemia**, Feld. (p. 324.)

16. **A. Cythera**, Edw. (*Lemonias C.*) Trans. Amer. Ent. Soc. IV. p. 345. (1873.) **Arizona.**

Genus **Echenais**, Hübn. (p. 325.)

12. **E. Amasis**, Hew. (p. 325.); (*Lemonias A.*) Ex. Butt. V. *Lem.* t. 5. f. 48. (1872.)

Genus **Nymphidium**, Fabr. (pp. 327, 652.)

7. **N. Odites**, Cram. (p. 327.)  
*Pap. Versicolor*, Goeze, Ent. Beytr. III. 1. p. 184. n. 89. (1779.)
28. **N. Onæum**, Hew. (p. 328.); Ex. Butt. IV. *Nymph.* t. 4. f. 27, 28. (1871.)
32. **N. Phliasus**, Clerck, (p. 328.); Hew. l. c. f. 31. (1871.)
- 32bis. **N. Philone**, Godt. (no. 32. p., p. 329.): Hew. l. c. f. 29, 30. (1871.)
34. **N. Caricæ**, Linn. (*Pap. C.*) S. N. I. p. 484. n. 158. (1758.)

52. **N. Ethelinda**, Hew. (p. 652.); Ex. Butt. IV. *Nymph.* t. 4. f. 25, 26. (1871.)
53. **N. Anthias**, Hew. Bol. Butt. p. 14. (1874.); Ex. Butt. V. *Erycinidæ*, f. 10, 11. (1875.) **Bolivia.**
54. **N. Cyneas**, Hew. l. c. p. 14. (1874.); l. c. f. 13. (1875.) **ib.**
55. **N. Histrio**, Goeze, (*Pap. H.*) Ent. Beytr. III. 1. p. 119. n. 48. (1779.)
56. **N. Nealees**, Hew. Ex. Butt. IV. *Nymph.* t. 4. f. 32, 33. (1871.) **Cayenne.**
57. **N. Cnetus**, Hew. Bol. Butt. p. 14. (1874.); Ex. Butt. V. *Eryc.* f. 12. (1875.) **Bolivia.**

Genus **Hermathena**, Hew.

Hew. Bol. Butt. p. 15. (1874.)

1. **H. Candidata**, Hew. l. c. p. 16. (1874.); Ex. Butt. V. *Erycinidæ*, f. 1. (1875.) **Bolivia.**

Genus **Pandemos**, Hübn. (pp. 332, 652.)

1. **P. Pasiphaë**, Cram. (p. 332.)  
*Curetis Ormenus*, Hübn. Verz. bek. Schmett. p. 102. n. 1071. (1816.)
3. **P. Nymphidioides**, Butl. Cist. Ent. I. p. 79. (1872.) **Costa Rica.**

Genus **Aricoris**, Westw. (pp. 332, 652.)

1. **A. Cepha**, Fabr. (p. 332.); *Pap. C.* Mant. Ins. II. p. 15. n. 143. (1787.)
14. **A. Cleomedes**, Hew. (p. 652.); Ex. Butt. V. *Erycinidæ*, f. 11. (1875.)
15. **A. Alcmaeon**, Hew. l. c. f. 4. (1876.) **Bolivia.**

Genus **Stalachtis**, Hübn. (pp. 333, 652.)

3. **S. Calliope**, Linn. (*Pap. C.*) S. N. I. p. 466. n. 46. (1758.)
6. **S. Euterpe**, Linn. (*Pap. E.*) l. c. n. 49. (1758.)

Genus **Xynias**, Hew.

Hew. Bol. Butt. p. 17. (1874.)

1. **X. Cynosema**, Hew. Bol. Butt. p. 18. (1874.); Ex. Butt. V. *Erycinidæ*, f. 1. (1875.) **Bolivia.**

# LYCÆNIDÆ.

## Genus *Mimacræa*, Butl.

Butl. Lep. Ex. p. 104. (1872.)

1. *M. Darwinia*, Butl. l. c. t. 38. f. 8. (1872.) **Africa occ.**

## Genus *Pentila*, Westw. (pp. 335, 652.)

3. *P. Abraxas*, Doubl. Hew. (p. 335.); Hew. Ex. Butt. V. *Pent. & Liptena*, t. 2. f. 10. (1873.)
5. *P. Amenaida*, Hew. l. c. f. 4—7. (1873.) **Angola.**
6. *P. Carnuta*, Hew. Ent. Mo. Mag. X. p. 125. (1873.) **Gaboon.**
7. *P. Petreia*, Hew. Ann. Nat. Hist. (4.) XIII. p. 382. (1874.) **Cape Coast.**
8. *P. Phidia*, Hew. l. c. p. 383. (1874.) **ib.**
9. *P. Picena*, Hew. l. c. p. 382. (1874.) **ib.**
10. *P. Rotha*, Hew. Ex. Butt. V. *Pent. & Lipt.* t. 2. f. 8, 9. (1873.) **Gaboon.**
11. *P. Tirza*, Hew. Ent. Mo. Mag. X. p. 125. (1873.) **ib.**

## Genus *Pseuderesia*, Butl.

Butl. Trans. Ent. Soc. 1874. p. 532.

1. *P. Catharina*, Butl. l. c. t. 11. f. 4, 5. (1874.) **Gold Coast.**
2. *P. Eleaza*, Hew. (*Pentila E.*) Ex. Butt. V. *Pent. & Lipt.* t. 2. f. 11, 12. (1873.) **Old Calabar.**

## Genus *Liptena*, Doubl. Hew. (p. 335.)

7. *L. Adelgitha*, Hew. Ent. Mo. Mag. XI. p. 36. (1874.) **Gaboon.**
8. *L. Aslanga*, Trim. Trans. Ent. Soc. 1873. p. 117. **Natal.**

9. **L. Erastus**, Hew. (*Tachyris*, no. 7. p.464.); Ex. Butt. V. *Pent. & Lipt.* t. 2. text. (1873.)  
 10. **L. Ilma**, Hew. l. c. f. 13. (1873.) **Angola.**  
 11. **L. Isca**, Hew. l. c. f. 14—16. (1873.) **Old Calabar.**  
 12. **L. Milca**, Hew. l. c. f. 17. (1873.) **Africa occ.**  
 13. **L. Tera**, Hew. Ent. Mo. Mag. X. p. 125. (1873.) **Gaboon.**

Genus **Miletus**, Hübn. (p. 336.)

13. **M. Docus**, Druce, Cist. Ent. I. p. 361. (1875.) **Madagascar.**  
 14. **M. Hamada**, Druce, l. c. (1875.) **Japonia.**  
 15. **M. Irroratus**, Druce, P. Z. S. 1874. p. 106. **Nahconchaisse.**  
 16. **M. Nivalis**, Druce, l. c. 1873. p. 348. n. 4. **Borneo.**  
 17. **M. Regina**, Druce, l. c. n. 3. l. 32. f. 4. (1873.) **ib.**

Genus **Lucia**, Swains, (p. 337.)

5. **L. Bibulus**, Fabr. (p. 337.)  
 ♀ *Pap. Caractacus*, Turt. S. N. III. 2. p. 149. (1806.)  
 6. **L. Emperanus**, Snell. Tijdschr. Ent. (2.) VII. p. 25. t. 2.  
 f. 1—3. (1872.) **Guinea.**

Genus **Axiocerces**, Hübn. (pp. 337, 652.)

18. **A. Argyraspis**, Trim. (*Zeritis A.*) Trans. Ent. Soc. 1873.  
 p. 114. t. 1. f. 7, 8. **Africa mer.**  
 19. **A. Barklyi**, Trim. (*Zer. B.*) l. c. 1874. p. 338. t. 2.  
 f. 8, 9. **Namaqualand.**  
 20. **A. Lycegenes**, Trim. (*Zer. L.*) l. c. p. 337. t. 2. f. 7.  
 (1874.) **Natal.**  
 21. **A. Orthrus**, Trim. (*Zer. O.*) l. c. p. 340. t. 2. f. 10.  
 (1874.) **Natal.**  
 22. **A. Zorites**, Hew. (*Zer. Z.*) Trans. Ent. Soc. 1874. p. 354.  
**Africa mer.**

Genus **Arrugia**, Wallengr.

Wallengr. Gefv. Vet. Ak. Förh. 1872. p. 47.

1. **A. Protumnus**, Linn. (*Axiocerces* no. 16. p. 339.)  
 2. **A. Zaraces**, Hew. (*Zeritis Z.*) Trans. Ent. Soc. 1874.  
 p. 354. **Africa mer.**

Genus **Niphanda**, Moore.

Moore, P. Z. S. 1874. p. 572.

1. **N. Tessellata**, Moore, l. c. t. 66. f. 6. (1874.) **Penang.**

Genus *Lycæna*, Fabr. (pp. 340, 653.)

1. **L. Virgaureæ**, Linn. (*Pap. V.*) S. N. I. p. 484. n. 161. (1758.)
5. **L. Thersamon**, Esp. (p. 340.); *Pap. Xanthe*, Hübn. f. 346.  
 Var. a. *Lyc. Omphale*, Klug, (p. 340.); *Pap. Xanthe*, Hübn. f. 347.  
 Var. b. *Polyommatus Thers. v. Persica*, Bien. Lep. Ergebn. p. 28. (1870.) **Persia.**
6. **L. Hyllus**, Cram. (p. 341.); *Pol. Thoe*, Gray, (no. 18. p. 343.)
13. **L. Mariposa**, Reak. (p. 342.); *Lyc. M. Streck*. Lep. t. 10. f. 25, 25, 26. (1874.)
14. **L. Helloides**, Boisd. (p. 342.); *Lyc. H. Streck*. l. c. f. 19, 19, 20. (1874.)
17. **L. Tityrus**, Poda, (*Pap. T.*) Mus. Græc. p. 77. (1761.)  
*Pap. Xanthe*, Wien. Verz. p. 181. n. 6. (1776.)  
*Pap. Dorilas*, Hufn. (p. 342.)  
 Var. a. *L. Circe, v. Subalpina*, Spey. S. E. Z. 1851. p. 339.  
*L. Montana*, Meyer-Dür, (p. 343.)
21. **L. Epixanthe**, Boisd. Lec. (p. 343.); *Lyc. E. Streck*. Lep. p. 90. (1874.)  
 ♀ *L. Dorcas*, Kirb. (no. 20. p. 343.)
24. **L. Xanthoides**, Boisd. (p. 343.); *Lyc. X. Streck*. Lep. t. 10. f. 12, 12, 13. (1874.)
25. **L. Arota**, Boisd. (p. 343.); *Lyc. A. Streck*. l. c. f. 27, 27, 28. (1874.)
26. **L. Phlæas**, Linn. (p. 343.)  
*Pap. Acrion*, Mart. Gesch. d. Natur, III. p. 207. (1777.)
32. **L. Orus**, Cram. (p. 344.); *Pap. Eupalemon*, Cram. (*Par-daleodes*, no. 1. p. 625.)
33. **L. Salustius**, Fabr. (p. 344.); *Chrysophanus S. Butl.* Lep. N. Z. p. 3. t. 1. f. 1—3. (1874.)
35. **L. Boldenarum**, White, (p. 345.); *Chrys. B. Butl.* l. c. f. 8, 9. (1874.)
38. **L. Cupreus**, Edw. (p. 345.); *Chrys. C. Butt.* N. Amer. II. *Chrys.* t. 1. f. 4—7. (1874.)
40. **L. Virginiensis**, Edw. (p. 345.); *Lyc. V. Streck* Lep. t. 10. f. 21, 21, 22. (1874.)
41. **L. Rubidus**, Behr. (p. 345.); *Chrys. R. Edw.* Butt. N. Amer. II. *Chrys.* t. 1. f. 1—3. (1874.)
42. **L. Nais**, Edw. (App. p. 653.); Delenda; spec. non desc.
43. **L. Aditya**, Moore, (*Chrys. A.*) P. Z. S. 1874. p. 571. t. 66. f. 1. **Ladak.**
44. **L. Enysii**, Butl. (*Chrys. E.*) Ent. Mo. Mag. XIII. p. 153. n. 12. (1876.) **New Zealand.**



45. **L. Ianthe**, Edw. (*Chrys. I.*) Trans. Amer. Ent. Soc. III. p. 211. (1871.); *Lyc. I. Streck.* Lep. p. 91. t. 10. f. 23, 23, 24. (1874.) **Nevada.**
46. **L. Sirius**, Edw. (*Chrys. S.*) Trans. Amer. Ent. Soc. III. p. 270. (1871.); Butt. N. Amer. II. *Chrys.* t. 1. f. 8—10. (1874.); *Lyc. S. Streck.* Lep. t. 10. f. 29, 30. (1874.) **Colorado.**
47. **L. Solskyi**, Ersch. (*Pol. S.*) Lep. Turk. p. 8. n. 20. t. 1. f. 7. (1874.) **Maracanda.**
48. **L. Zariaspa**, Moore, (*Chrys. Z.*) P. Z. S. 1874. p. 271. **Cashmir.**

Genus **Thestor**, Hübn. (pp. 345, 653.)

4. **T. Fedtschenkoi**, Ersch. Lep. Turk. p. 8. n. 19. t. 1. f. 6. (1874.) **Turkestan.**

Genus **Plebeius**, Linn. (p. 653.)

(*Cupido*, Schrank, p. 345.)

9. **P. Hylassus**, Herbst, (*Pap. H.*) *Naturs. Schmett.* X. p. 266. t. 286. f. 7, 8. (1800.)  
*Pepliphorus Euchylas*, Hübn. (p. 346.)
17. **P. Taygetus**, Feld. (p. 347.)  
*Danis Salamandri*, Macl. (no. 29. p. 348.)
28. **P. Isis**, Dru. (p. 348.); *Pap. Cæruleoalbus*, Goeze, *Beytr. Ins.* III. 1. p. 212. n. 35. (1779.)
58. **P. Palemon**, Cram. (p. 350.); *Pap. Tespis*, Herbst, *Naturs. Schmett.* XI. p. 270. t. 317. f. 7, 8. (1804.)
67. **P. Hanno**, Stoll, (p. 350.); *Lycæna H. Streck.* Lep. p. 83. (1874.)
69. **P. Cassius**, Cram. (p. 351.); *Lyc. Theonus*, Luc. & Marina, *Reak.* (nos. 68 bis. & 70. p. 351.)  
Var. a. *Lyc. C. v. Floridensis*, Morrison, *Bull. Buff. Soc.* I. p. 187. (1874.) **Florida.**
71. **P. Jesus**, Guér. (p. 351.); *Lyc. Gamra*, Led. (no. 158. p. 359.)
87. **P. Parsimon**, Fabr. (p. 352.); *Lyc. Asteris*, Snell. *Tijdschr. Ent.* (2.) VII. p. 18. t. 1. f. 4, 5. (1872.)  
Var. b. *Lyc. Ast. v. Phoa*, Snell. l. c. p. 24. (1872.) **Guinea.**
89. **P. Ethion**, Doubl. Hew. (p. 352.); *Lyc. E. Hew.* Ex. Butt. V. *Lyc.* t. 1. f. 5. (1876.)
98. **P. Celeno**, Cram (p. 353.); *Pap. Plato*, Herbst, *Naturs. Schmett.* XI. p. 58. t. 304. f. 9, 10. (1804.)

103. **P. Sonorensis**, Feld (p. 354.)  
*Lyc. Regia*, Boisd. (no. 214. p. 366.); Edw. Butt. N. Amer. II. *Lyc.* t. 1. f. 1—4. (1875.)
125. **P. Theophrastus**, Fabr. (p. 355.); *Lyc. Psittacus*, All. Ann. Soc. Ent. Fr. 1868. p. 313.
127. **P. Argiades**, Pall. (p. 356.)  
*Pap. Amyntas*, Wien. Verz. p. 185. n. 18. (1776.)
132. **P. Monica** Reak. (p. 356.); *Lyc. M. Streck.* Lep. p. 82. t. 10. f. 18, 18. (1874.)
133. **P. Tejua**, Reak. (p. 356.); *Lyc. T. Streck.* l. c. f. 3, 3. (1874.)
138. **P. Exilis**, Boisd. (p. 357.); *Lyc. E. Streck.* l. c. p. 87. (1874.)  
*Lyc. Fea*, Edw. Trans. Amer. Ent. Soc. III. p. 211. (1871.)
139. **P. Metophis**, Wallengr. (p. 357.); *Cup. C. Cæfv.* Vet. Ak. Förh. 1872. p. 48. n. 21.
145. **P. Argus**, Linn. (*Pap. A.*) S. N. I. p. 483. n. 152. (1758.)
148. **P. Aemon**, Doubl. Hew. (p. 358.); *Lyc. Antægon*, Boisd. (no. 148a. p. 358.)
149. **P. Scudderii**, Edw. (p. 358.); *Lyc. S. Möschl.* S. E. Z. 1874. p. 155.
150. **P. Anna**, Edw. (p. 358.); *Lyc. A. Streck.* Lep. t. 10. f. 4, 4, 5. (1874.)
152. **P. Hellotia**, Mén. (p. 358.); *Cup. Bellotia*, Kirb. (laps. cal.)
153. **P. Argyrognomon**, Bergstr. (p. 358.)  
Var. h. *Lyc. Argus*, v. *Maracandica*, Ersch. Lep. Turk. p. 10. n. 28. **Maracanda.**
- 153b. **P. Zephyrus**, Friv. (p. 359.)  
Var. b. *Lyc. Martinii*, All. (no. 254. pp. 372, 768.)
154. **P. Webbianus**, Brullé, (p. 359.); *Lyc. Fortunata*, Staud. (no. 120bis. p. 653.)
163. **P. Loewii**, Zell. (p. 360.)  
Var. a. *Lyc. L. v. Gigas*, Staud. Cat. Lep. Eur. p. 10. n. 139. (1871.) **Lydia.**
190. **P. Pheres**, Boisd. (p. 362.)  
Var. a. *Lyc. Evius*, Boisd. (no. 191. p. 363.)
192. **P. Heteronea**, Boisd. (p. 363.); *Lyc. H. Streck.* Lep. p. 92. t. 10. f. 6, 6, 7. (1874.); Edw. Butt. N. Amer. II. *Lyc.* t. 1. f. 5—8. (1875.)
194. **P. Piasus**, Boisd. (p. 363.); *Lyc. Echo*, Edw. (no. 308. p. 376.)
195. **P. Orbitulus**, Esp. (p. 363.); *Lyc. O. Streck.* Lep. p. 86. t. 10. f. 16, 16, (1874.)  
*Lyc. Cilla*, Behr, *L. Rustica*, Edw. & *L. Tehama*, Reak. (nos. 198, 322 & 324. pp. 363, 377.)  
Var. c. *Argus Aquilo*, Boisd. (p. 363.); *Agriades A. Scudd.* P. Bost. Soc. XVII. pp. 310—314. (1875.)
202. **P. Alexis**, Scop. (p. 363.)

- Var. c. *Lyc. Astrarche*, v. *Æstiva*, *Staud. Cat. Lep. Eur.* p. 11. (1871.)  
*Lyc. Allous*, *Gerh. Mon. Lyc. t. 26. f. 2.* (1853.)  
 Var. d. *Lyc. Graafii*, *Ver. Huel. Snell. Vlind. p. 59.* (1867.)  
 207bis. **P. Isaurica**, *Staud.* (p. 653.); *Lyc. I. Berl. Ent. Zeitschr.* 1870. p. 327.  
 208a. **P. Eroides**, *Friv.* (p. 364.)  
*Lyc. Everos*, *Dup. Cat. Lep. Eur. p. 32.* (1844.)  
 210. **P. Icarus**, *Rott.* (p. 365.)  
*Pap. Idas*, *varr. 2—6 Scop. Ent. Carn. p. 178.* (1763.)  
 ? *Pap. Agestis*, ♂ *Wien. Verz. p. 184. n. 13.* (1776.)  
*Pap. Argus*, *Poda, Mus. Græc. p. 76.* (1761); *Hufn. Berl. Mag. II. p. ? . n. 29.* (1768.)  
 ♀ *Polyommatus Ariana*, *Moore*, (no. 212. p. 366.)  
 Var. i. *Lyc. Ic. v. Persica*, *Bien. Lcp. Ergebn. p. 29.* (1870.) **Persia.**  
 215. **P. Chiron**, *Rott.* (p. 366.)  
 Var. a. *Cup. Fylgia*, *Spångb. S. E. Z. 1876. p. 91. Lapponia.*  
 219. **P. Icaroides**, *Boisd.* (p. 366.); *Lyc. Dædalus*, *Behr,* (no. 220. p. 366.)  
*Lyc. Rapahoe*, *Reak.* (no. 321. p. 377.); *Streck. Lep. t. 10. f. 14, 14, 15.* (1874.)  
 223. **P. Dorylas**, *Wien. Verz.* (p. 366.)  
 Var. d. *Lyc. Hylas*, v. *Armena*, *Staud. Cat. Lep. Eur.* p. 12. n. 167. (1871.)  
 225. **P. Thetis**, *Rott.* (p. 367.)  
*Pap. Idas*, *var. 1. Scop. Ent. Carn. p. 178. n. 461.* (1763.)  
 Var. e. *Lyc. Adonis*, v. *Punctifera*, *Oberth. Etudes d'Ent.* p. 23. (1876.) **Algeria.**  
 227. **P. Lucia**, *Kirb.* (p. 368.); *Lyc. L. Streck. Lep. p. 82.* (1874.)  
*Lyc. Violacea*, *Edw.* (no. 228. p. 368.)  
 230. **P. Corydon**, *Poda*, (*Pap. C.*) *Mus. Græc. p. 77.* (1761.)  
 Var. b. *Lyc. Syngrapha*, *Kef.* (p. 368.)  
*Lyc. Cor. v. Mariscolove*, *Gerh. Mon. Lyc. t. 32. f. 3a, b.* (1853.)  
 Var. j. *Lyc. Cor. v. Caucasica*, *Led. Ann. E. Belg. XIII.* p. 23. (1871.)  
 237a. **P. Damone**, *Eversm.* (p. 370.)  
 Var. c. *Lyc. Damon*, v. *Cæruldea*, *Staud. Cat. Lep. Eur.* p. 13. n. 172. (1871.)  
*Lyc. Damone*, *var. Led. Hor. Ent. Ross. 1869. p. 81.* t. 4. f. 8. **Hyrcania.**  
 239. **P. Biton**, *Brem.* (p. 370.)  
*Lyc. Bitonides*, *Staud. Cat. Lep. Eur. p. 13. n. 175.* (1871.)  
 240. **P. Argiolus**, *Linn.* (p. 370.) *S. N. I. p. 483. n. 153.* (1758.)

- Var. c. *Lyc. Hypoleuca*, Koll. (no. 271. p. 374.)
245. **P. Pseudargiolus, Boisd. Lee.** (p. 371.); *Lyc. P. Streck.*  
Lep. p. 82. (1874.)
250. **P. Minimus, Fuessly,** (*Pap. M.*) Verz. Ins. p. 31. (1775.)  
*Pap. Alsus, Wien. Verz.* (p. 371.)
- 250a. **P. Nicias, Meig.** (p. 372.)  
*Lyc. Sebrus, Boisd.* (nec Hübn.) Ic. p. 72. p., t. 71.  
f. 1—3. (1833.)
253. **P. Semiargus, Rott.** (p. 372.); *Pap. S. Herbst*, Naturs.  
Schmett XI. p. 177. (1804.)  
*Pap. Argiolus, Scop.* Ent. Carn. p. 177. n. 46. (1763.)  
Var. c. *Lyc. Helena, Staud.* S. E. Z. 1862. p. 265. Mill.  
Ann. Soc. Linn. X. p. 200. t. 39. f. 1—3. (1864.)
- Græcia.**
- Var. d. *Lyc. Semiaryus, v. Parnassia, Staud.* Hor. Ent.  
Ross. VII. p. 55. (1870.)
- Græcia.**
- Var. e. *Lyc. Antiochena, Led.* (no. 251. p. 372.)
254. **P. Martinii, All.** (p. 372.); *Lyc. M. Oberth.* Etudes d'Ent. I.  
p. 22. t. 1: f. 1. (1876.)
260. **P. Behrii, Edw.** (*Lyc. B.*) Proc. Acad. Phil. 1862. p. 224.  
*Lyc. Polyphemus, Boisd.* (p. 373.)
263. **P. Antiacis, Boisd.** (p. 373.); *Lyc. Mertila, Edw.* (no. 316.  
p. 377.)
265. **P. Cyllarus, Rott.** (p. 373.); *Pap. C. ♀ Herbst*, Naturs.  
Schmett. XI. p. 172. t. 309. f. 8, 9. (1804.)
266. **P. Galathea, Blanch.** (p. 373.); *Pol. Nycula, Moore,*  
(p. 362. no. 189.)  
? *Lyc. Metallica, Feld.* (p. 373. no. 267.)
270. **P. Iolas, Ochs.** (p. 374.)  
*Pap. Cyllarus, ♂ Herbst*, Naturs. Schmett. XI. p. 172.  
t. 309. f. 1, 2. (1804.)
273. **P. Alcon, Wien. Verz.** (p. 374.)  
*Pol. Euphemus, Godt.* Lep. Fr. III. t. 29. f. 1. (1832.)
276. **P. Arion, Linn.** (*Pap. A.*) S. N. I. p. 483. n. 151. (1758.);  
Poda, Mus. Graec. p. 76. t. 2. f. 4. (1761.)  
Var. c. *Lyc. Arthurus, Melv.* Ent. Mo. Mag. XI. p. 263.  
(1873.)
- Chamouni.**
297. **P. Fusca, Brem. Grey.** (p. 376.); *Pol. Fuscus, Oberth.*  
Etudes d'Ent. II. p. 20. t. 4. f. 5. (1876.)
304. **P. Catalina, Reak.** (p. 376.); *Lyc. C. Streck.* Lep. t. 10.  
f. 1, 2, 2. (1874.)  
*Lyc. Rhæa, Boisd. & L. Lorquini, Behr,* (nos. 226, 312.  
pp. 367, 377.)  
*Lyc. Embla, Edw.* (p. 653. no. 326.)  
*Lac. Daunia, Edw.* Trans. Amer. Ent. Soc. III. p. 272. (1871.)
314. **P. Lycea, Edw.** (p. 377.); *Lyc. L. l. c.* p. 273. (1871.)

327. **P. Fulla**, Edw. (p. 653.); *Lyc. F.* l. c. p. 194. (1871.)
328. **P. Eunomia**, Edw. (p. 653.); *Lyc. E.* l. c. p. 194. (1871.)
329. **P. Mincha**, Edw. (p. 653.); *Lyc. M.* l. c. p. 194. (1871.)
330. **P. Acasta**, Cox, (*Lyc. A.*) Ent. IV. p. 402. (1873.) **Australia.**
331. **P. Acuta**, Druce, (*Cup. A.*) P. Z. S. 1873. p. 349. n. 16.  
t. 32. f. 8. **Borneo.**
332. **P. Adana**, Druce, (*Cup. A.*) l. c. n. 15. (1873.) **ib.**
333. **P. Egagrus**, Christoph, (*Lyc. Æ.*) Hor. Ent. Ross. X.  
p. 24. t. 1. f. 3, 4. (1873.) **Persia.**
334. **P. Agave**, Walk. (*Lampides A.*) Ent. V. p. 53. n. 48.  
(1870.) **Arabia.**
335. **P. Agnata**, Druce, (*Cup. A.*) P. Z. S. 1874. p. 106. t. 16.  
f. 2—4. **Nahconchaisse.**
336. **P. Akaba**, Druce, (*Cup. A.*) l. c. p. 350. n. 18. (1873.) **Borneo.**
337. **P. Alce**, Edw. (*Lyc. A.*) Trans. Amer. Ent. Soc. III.  
p. 272. (1871.) **Colorado.**
338. **P. Allardii**, Oberth. (*Lyc. A.*) Pet. Nouv. 1874. p. 412;  
Etudes d'Ent. I. p. 22. t. 1. f. 2a, b. (1876.) **Algeria.**
339. **P. Almora**, Druce, (*Cup. A.*) P. Z. S. 1873. p. 349.  
n. 14. t. 32. f. 7. **Borneo.**
340. **P. Augusta**, Druce, (*Cup. A.*) l. c. n. 17. t. 32. f. 9.  
(1873.) **Borneo.**
341. **P. Anubis**, Snell. (*Lyc. A.*) Tijdschr. Ent. (2.) VII. p. 21.  
t. 1. f. 6—9. (1872.) **Guinea.**
342. **P. Ardates**, Moore, (*Lyc. A.*) P. Z. S. 1874. p. 574.  
t. 67. f. 1. **Cochin.**
343. **P. Ardea**, Edw. (*Lyc. A.*) Trans. Amer. Ent. Soc. III.  
p. 209. (1871.) **Nevada.**
344. **P. Argentina**, Prittw. (*Acrophthalmia* no. 4. p. 96.)
345. **P. Argola**, Hew. (*Lyc. A.*) Ex. Butt. V. *Lyc.* t. 1. f. 7.  
(1876.) **Philippines.**
346. **P. Armillata**, Butl. (*Lamp. A.*) P. Z. S. 1875. p. 614.  
n. 22. **New Hebrides.**
347. **P. Atroguttata**, Oberth. (*Lyc. A.*) Etudes d'Ent. II. p. 21.  
t. 1. f. 4a, b. (1876.) **Mou-pin.**
348. **P. Bura**, Walk. (*Lamp. B.*) Ent. V. p. 54. n. 51. (1870.)  
**Arabia.**
349. **P. Caduea**, Butl. (*Lyc. C.*) P. Z. S. 1875. p. 616. n. 30.  
**New Hebrides.**
350. **P. Cærulæa**, Druce, (*Cup. C.*) P. Z. S. 1873. p. 349.  
n. 13. t. 32. f. 6. **Borneo.**
351. **P. Caleta**, Hew. (*Lyc. C.*) Ex. Butt. V. *Lyc.* t. 1. f. 1.  
(1876.) **Celebes.**
352. **P. Caræna**, Hew. (*Lyc. C.*) l. c. f. 6. (1876.) **Angola.**
353. **P. Carissima**, Butl. (*Lamp. C.*) P. Z. S. 1875. p. 615.  
n. 24. t. 67. f. 4, 5. **New Hebrides.**

354. **P. Cashmirensis**, Moore, (*Scolitantides C.*) P. Z. S. 1874. p. 272. **Cashmir.**
355. **P. Chinensis**, Murr. (*Lyc. C.*) Trans. Ent. Soc. 1874. p. 523. t. 10. f. 5. **China.**
356. **P. Christophi**, Staud. (*Lyc. C.*) S. E. Z. 1874. p. 87. **Persia.**
357. **P. Cleodora**, Walk. (*Lyc. C.*) Ent. V. p. 54. n. 54. (1870.) **Egyptia.**
358. **P. Cœligena**, Oberth. (*Lyc. C.*) Etudes d'Ent. II. p. 21. t. 1. f. 3a, b. (1876.) **Mou-pin.**
359. **P. Cornuta**, Druce, (*Cup. C.*) P. Z. S. 1873. p. 349. n. 12. t. 32. f. 5. **Borneo.**
360. **P. Couperi**, Grote, (*Glaucopsyche C.*) Bull. Buff. Soc. I. p. 185. (1874.) **Anticosti.**
- 360 bis. **P. Cretosus**, Butl. (*Castalius C.*) Ann. Nat. Hist. (4.) XVIII. p. 485. (1876.) **Abyssinia.**
361. **P. Cyara**, Hew. (*Lyc. C.*) Ex. Butt. V. *Lyc.* t. 1. f. 9, 10. (1876.) **Angola.**
- 361 bis. **P. Cyclopteris**, Butl. (*Lamp. C.*) l. c. p. 483. (1876.) **Abyssinia.**
362. **P. Decidia**, Hew. (*Lyc. D.*) l. c. f. 4. (1876.) **Neilgherries.**
363. **P. Deplorans**, Butl. (*Lamp. D.*) P. Z. S. 1875. p. 614. n. 23. **New Hebrides.**
364. **P. Devanica**, Moore, (*Pol. D.*) P. Z. S. 1874. p. 573. t. 66. f. 4. **Ladak.**
365. **P. Elna**, Hew. (*Lyc. E.*) l. c. f. 8. (1876.) **Java.**
366. **P. Ethoda**, Walk. (*Lamp. E.*) Ent. V. p. 53. n. 47. (1870.) **Caire.**
367. **P. Evanescens**, Butl. (*Lamp. E.*) P. Z. S. 1875. p. 615. n. 26. **New Hebrides.**
368. **P. Evena**, Hew. (*Lyc. E.*) l. c. f. 2, 3. (1876.) **Papua.**
369. **P. Excellens**, Butl. (*Scol. E.*) P. Z. S. 1872. p. 616. n. 31. t. 67. f. 1, 2. **New Hebrides.**
370. **P. Felderi**, Murr. (*Lyc. F.*) Trans. Ent. Soc. 1874. p. 527. t. 10. f. 4, 6. **Queensland.**
371. **P. Ferrana**, Walk. (*Lamp. F.*) Ent. V. p. 52. n. 46. (1879.) **Arabia.**
372. **P. Glauccon**, Edw. (*Lyc. G.*) Trans. Amer. Ent. Soc. III. p. 210. (1871.) **Nevada.**
373. **P. Gnoma**, Snell. (*Lyc. G.*) Tijdschr. Ent. XIX. t. 7. f. 1. (1876.) **Java.**
374. **P. Goodenovii**, Butl. (*Lamp. G.*) P. Z. S. 1876. p. 252. **New Hebrides.**
375. **P. Gyas**, Edw. (*Lyc. G.*) Trans. Amer. Ent. Soc. III. p. 210. (1871.) **Arizona.**
376. **P. Heathi**, Cox, (*Lyc. H.*) Ent. IV. p. 402. (1873.) **Australia.**

377. **P. Helius**, Edw. (*Lyc. H.*) Trans. Amer. Ent. Soc. III. p. 208. (1871.) **California.**
378. **P. Heritsia**, Hew. (*Lyc. H.*) Ex. Butt. V. *Lyc.* t. 1. f. 11, 12. (1876.) **Camaroons.**
379. **P. Indica**, Murr. (*Lyc. I.*) Trans. Ent. Soc. 1874. p. 525. t. 10. f. 2, 3. **Allahabad.**
- 379bis. **P. Intensa**, Butl. (*Holochila I.*) Ann. Nat. Hist. (4.) XVIII. p. 245. n. 20. (1876.) **Ins. Papuanæ.**
380. **P. Itea**, Walk. (*Lyc. L.*) Ent. V. p. 55. n. 56. (1870.) **Cairo.**
381. **P. Jalaka**, Moore, (*Pol. J.*) P. Z. S. 1874. p. 573. t. 66. f. 3. **Cashmir.**
382. **P. Japonica**, Murr. (*Lyc. J.*) Ent. Mo. Mag. XI. p. 167. (1874.) **Japonia.**
383. **P. Kazamote**, Druce, (*Lyc. K.*) Cist. Ent. I. p. 361. (1875.) **Japonia.**
384. **P. Kersteni**, Gerst. (*Lyc. K.*) Arch. f. Nat. 1871. I. p. 359. n. 27; Decken's Reisen, III. 2. p. 373. t. 15. f. 5. (1873.) **Zanzibar.**
385. **P. Koá**, Druce, (*Lyc. K.*) P. Z. S. 1876. p. 239. n. 3. t. 18. f. 7. **Peru.**
386. **P. Lineata**, Murr. (*Lyc. L.*) Trans. Ent. Soc. 1874. p. 524. **Queensland.**
387. **P. Lyce**, Walk. (*Lamp. L.*) Ent. V. p. 54. n. 50. (1870.) **Arabia.**
388. **P. Lyrnessa**, Hew. (*Lyc. L.*) Ent. Mo. Mag. XI. p. 107. (1874.) **Chili.**
389. **P. Lysizone**, Snell. (*Lyc. L.*) Tijdschr. Ent. XIX. t. 7. f. 2, 2a. (1876.) **Java.**
390. **P. Melissa**, Edw. (*Lyc. M.*) Trans. Amer. Ent. Soc. IV. p. 346. (1873); Streck. Lep. p. 88. t. 10. f. 8, 8, 9. (1874.) **Unio Amer.**
391. **P. Minnehaha**, Senn. (*Agriades M.*) P. Bost. Soc. XVII. p. 88. (1874.) **Heart River.**
392. **P. Mirza**, Staud. (*Lyc. M.*) S. E. Z. 1874. p. 90. **Persia.**
393. **P. Neis**, Walk. (*Lamp. N.*) Ent. V. p. 54. n. 53. (1870.) **Arabia.**
- 393bis. **P. Nemophila**, Butl. (*Danis N.*) Ann. Nat. Hist. (4.) XVIII. p. 245. n. 22. (1876.) **Ins. Papuanæ.**
394. **P. Olympusa**, Walk. (*Lamp. O.*) l. c. p. 53. n. 49. (1870.) **Arabia.**
395. **P. Omphissa**, Moore, (*Pol. O.*) P. Z. S. 1874. p. 573. t. 66. f. 2. **Ladak.**
396. **P. Oro**, Scudd. (*Nomiades O.*) Canad. Ent. VIII. p. 23. (1876.) **Colorado.**
397. **P. Pandama**, Walk. (*Lamp. P.*) Ent. V. p. 54. n. 52. (1870.) **Arabia.**

398. **P. Parva**, Murr. (*Lyc. P.*) Trans. Ent. Soc. 1874. p. 526.  
t. 10. f. 1. **Africa mer.**
399. **P. Pembina**, Edw. (*Thecla*, no. 382. p. 401.); *Lyc. P.*  
*Streck.* Lep. p. 84. t. 10. f. 10, 10, 11. (1874.)
400. **P. Philo**, Hopff. (*Lyc. P.*) S. E. Z. 1874. p. 27. **Celebes.**
401. **P. Phœbe**, Murr. (*Lyc. P.*) Ent. Mo. Mag. X. p. 107.  
(1873.) **Australia.**
402. **P. Prosecusa**, Ersch. (*Lyc. P.*) Lep. Turk. p. 13. n. 38.  
t. 1. f. 9. (1874.) **Turkestan.**
403. **P. Pryeri**, Murr. (*Lyc. P.*) Ent. Mo. Mag. X. p. 126.  
(1873.) **Japonia.**
404. **P. Pseudocassius**, Murr. (*Lamp. P.*) Ent. Mo. Mag. X.  
p. 126. (1873.) **Brisbane.**  
*Lamp. Cassioides*, Murr. (nec Boisd.) l. c. p. 108. (1873.)
405. **P. Pseudofœa**, Morr. (*Lyc. P.*) Bull. Buff. Soc. I. p. 186.  
(1874.) **Florida.**
406. **P. Pulehra**, Murr. (*Lyc. P.*) Trans. Ent. Soc. 1874.  
p. 524. t. 10. f. 7, 8. **Africa occ.**
407. **P. Pygmæa**, Snell. (*Lyc. P.*) Tijdschr. Ent. XIX. t. 7.  
f. 3. (1876.) **Java.**
- 407 bis. **P. Resplendens**, Butl. (*Cast. R.*) Ann. Nat. Hist. (4.)  
XVIII. p. 484. (1876.) **Abyssinia.**
408. **P. Rhode**, Hopff. (*Lyc. R.*) S. E. Z. 1874. p. 27. **Celebes.**
409. **P. Samadra**, Moore, (*Pol. S.*) P. Z. S. 1874. p. 574.  
t. 67. f. 2. **Baltistan.**
410. **P. Samia**, Walk. (*Lyc. S.*) Ent. V. p. 55. n. 55. (1870.)  
**Arabia.**
411. **P. Sieversii**, Christoph, (*Lyc. S.*) Hor. Ent. Ross. X.  
p. 23. t. 1. f. 1, 2. (1873.) **Persia.**
- 411 bis. **P. Sigillata**, Butl. (*Lamp. S.*) l. c. p. 483. (1876.)  
**Abyssinia.**
412. **P. Staudingeri**, Christoph, (*Lyc. S.*) l. c. p. 26. t. 1.  
f. 5, 6. (1873.) **Persia.**
413. **P. Tengstroemi**, Ersch. (*Lyc. T.*) Lep. Turk. p. 11. n. 32.  
t. 1. f. 8. (1874.) **Jaxartes.**
414. **P. Uranicola**, Walk. (*Lamp. U.*) Ent. V. p. 52. n. 45.  
(1870.) **Sinai.**
415. **P. Vardhana**, Moore, (*Pol.*) V. P. Z. S. 1874. p. 572.  
t. 66. f. 5. **Busahir.**
416. **P. Vesta**, Edw. (*Lyc. V.*) Trans. Amer. Ent. Soc. III.  
p. 209. (1871.) **Sierra Nevada.**
417. **P. Zachæina**, Butl. Druce, (*Lamp. Z.*) Cist. Ent. I.  
p. 104. (1872); Butl. Lep. Ex. p. 157. t. 57. f. 1.  
(1873.) **Costa Rica.**
418. **P. Zachæus**, Herbst, (*Pap. Z.*) Natur. Schmett. XI.  
p. 195. t. 311. f. 9, 10. (1804.)





74. **T. Marsyas**, Linn. (*Pap. M.*) S. N. I. p. 482. n. 149. (1758.)
84. **T. Phaleros**, Linn. (p. 384.)  
*Pap. Silenissa*, *Herbst*, *Naturs. Schmett.* X. p. 306. t. 292. f. 7. (1800.)
85. **T. Etolus**, Sulz. (p. 384.; *App.* p. 654.)  
*Pap. Lincus*, *Herbst*, l. c. XI. p. 56. t. 304. f. 7, 8. (1804.)
102. **T. Mulucha**, Hew. (p. 385.) *Ill. D. L.* t. 62. f. 4. (1874.)  
*Tmolus Invisus*, *Butl. Druce*, *Cist. Ent. I.* p. 108. (1872.);  
*Butl. Lep. Ex.* p. 160. t. 57. f. 12. (1873.)
103. **T. Sophocles**, Fabr. (p. 385.); *Th. S. Hew.* *Ill. D. L.* p. 159. n. 282. (1874.)  
*T. Wilhelmina*, *Kirb.* (no. 188. p. 391.)
105. **T. Basalides**, Hübn. (p. 385.); *Th. B. Hew.* *Ill. D. L.* p. 155. n. 272. t. 71. f. 412—415. (1874.)  
♀ *Tmo. Sophocles*, *Butl.* (no. 103. p., p. 385.)
107. **T. Cleon**, Fabr. (p. 385.); *Th. C. Hew.* *Ill. D. L.* p. 142. n. 240. t. 56. f. 347—349. (1873.)
109. **T. Echion**, Linn. (p. 385.); *Th. E. Hew.* l. c. p. 155. n. 270. t. 71. f. 410, 411. (1874.)  
*Pap. Crolus*, *Cram.* (no. 258. p. 394.)
111. **T. Celmus**, Cram. (p. 386.); *Th. C. Hew.* *Ill. D. L.* p. 140. n. 235. t. 56. f. 238, 239. (1873.)
116. **T. Aunus**, Cram. (p. 386.); *Th. A. Hew.* l. c. t. 73. f. 567, 568. (1874.)
119. **T. Caranus**, Cram. (p. 386.)  
*Pap. Pelopus*, *Herbst*, *Naturs. Schmett.* X. p. 270. t. 267. f. 5, 6. (1800.)
143. **T. Cordelia**, Hew. (p. 388.); *Ill. D. L.* p. 165. n. 295. t. 65. f. 453, 454. (1874.)
158. **T. Carteia**, Hew. (p. 389.); l. c. p. 164. n. 294. t. 64. f. 451, 452. (1874.)
161. **T. Trebonia**, Dew. (p. 389.); l. c. p. 162. n. 290. t. 64. f. 443, 444. (1874.)
162. **T. Cyllarus**, Cram. (p. 389.); *Pap. Cyllarissus*, *Herbst*, *Naturs. Schmett.* X. p. 297. t. 291. f. 3, 4. (1800.)
166. **T. Erix**, Cram. (p. 389.); *Pap. Eryssus*, *Herbst*, *Naturs. Schmett.* X. p. 316. t. 294. f. 3. (1800.)
169. **T. Erema**, Hew. (p. 390.); *Ill. D. L.* t. 72. f. 550, 551. (1874.)
174. **T. Aphaca**, Hew. (p. 390.); l. c. f. 552. (1874.)
177. **T. Ergina**, Hew. (p. 390.); l. c. p. 171. n. 311. (1874.)  
*T. Ela*, *Hew.* l. c. t. 67. f. 488, 489. (1874.)
183. **T. Phrutus**, Hübn. (p. 390.); *Th. P. Hew.* l. c. p. 141. n. 236. t. 56. f. 340—342. (1873.)  
*T. Fidentia*, *Hew.* (no. 356. p. 400.)
193. **T. Syncellus**, Cram. (p. 391.); *Th. S. Hew.* l. c. t. 72. f. 553, 554. (1874.)

196. **T. Punctum**, Herr. Schöff. (p. 391.); Hew. l. c. f. 555, 556. (1874.)
211. **T. Elongata**, Hew. (p. 392.); l. c. p. 173. n. 315. t. 68. f. 495, 496. (1874.)
243. **T. Beera**, Hew. (p. 393.); l. c. p. 151. n. 262. t. 59. f. 390, 391. (1873.)
244. **T. Bosora**, Hew. (p. 393.); l. c. p. 166. n. 298. t. 65. f. 459, 460. (1874.)
- 276bis. **T. Edwardsii**, Seudd.; *T. Fabricii*, Kirb. (App. p. 654. laps. cal.)
290. **T. Spini**, Fabr. (*Pap. S., W. V., MS.*) Mant. Ins. II. p. 68. n. 65. (1787.)
293. **T. Pruni**, Linn. (*Pap. P.*) S. N. I. p. 482. n. 147. (1758.)
296. **T. Acaciæ**, Fabr. (p. 397.)  
Var. a. *T. Abdominalis*, Gerh. (no. 298. p. 398.)
302. **T. Martialis**, Herr. Schöff. (p. 398.); Hew. Ill. D. L. p. 156. n. 274. t. 62. f. 418, 419. (1874.)
303. **T. Frivaldskyi**, Led.; *T. Trivaldskyi*, Kirb. (p. 398. *err. impr.*)
304. **T. Rubi**, Linn. (*Pap. R.*) S. N. I. p. 483. n. 154. (1758.)
314. **T. Biblia**, Hew. (p. 399.); Ill. D. L. p. 150. n. 259. t. 59. f. 384, 385. (1873.)
315. **T. Irus**, Godt. (p. 399.); *T. Arsace*, Boisd. Lec. (no. 316. p. 399.); *T. Henrici*, Grote, Rob. (no. 362. p. 400.)
321. **T. Calesia**, Hew. (p. 399.); Ill. D. L. p. 163. n. 291. t. 64. f. 445, 446. (1874.)
324. **T. Agra**, Hew. (p. 399.); l. c. p. 147. n. 251. t. 58. f. 369, 370. (1873.)
328. **T. Alda**, Hew. (p. 399.); l. c. p. 144. n. 244. t. 57. f. 355, 356. (1873.)
331. **T. Arola**, Hew. (p. 399.); l. c. p. 151. n. 263. t. 70. f. 392, 393. (1874.)
332. **T. Asa**, Hew. (p. 399.); l. c. p. 143. n. 242. t. 57. f. 353, 354. (1873.)
334. **T. Badaca**, Hew. (p. 399.); l. c. p. 184. n. 351. t. 73. f. 569, 570. (1874.)
335. **T. Bagrada**, Hew. (p. 400.); l. c. p. 137. n. 227. t. 53. f. 324, 325. (1873.)
337. **T. Behrii**, Edw. (p. 400. Dele "l. c. 1862.")
338. **T. Buphonia**, Hew. (p. 400.); Ill. D. L. p. 148. n. 254. t. 58. f. 374. (1873.)
341. **T. Calchinia**, Hew. (p. 400.); l. c. p. 145. n. 246. t. 57. f. 359, 360. (1873.)
342. **T. Ceglusa**, Hew. (p. 400.); l. c. p. 138. n. 231. t. 53. f. 330, 331. (1873.)

343. **T. Centoripa**, Hew. (p. 400.); l. c. p. 183. n. 348. t. 73. f. 562, 563. (1874.)
346. **T. Cleochea**, Hew. (p. 400.); l. c. p. 169. n. 305. t. 66. f. 475, 476. (1874.)
347. **T. Cœlebs**, Herr. Schöff. (p. 400.); Hew. l. c. p. 156. n. 273. t. 72. f. 416, 417. (1874.)
348. **T. Davara**, Hew. (p. 400.); l. c. p. 147. n. 252. t. 58. f. 371. (1873.)
349. **T. Demonassa**, Hew. (p. 400.); l. c. p. 148. n. 256. t. 58. f. 376—378. (1873.)
351. **T. Dryope**, Edw. (p. 400.); Trans. Amer. Ent. Soc. III. p. 193. (1871.)
352. **T. Ecbatana**, Hew. (p. 400.); Ill. D. L. t. 70. f. 525, 526. (1874.)  
*T. Cleon*, var. Hew. l. c. p. 178. n. 329. (1874.)
353. **T. Epopea**, Hew. (p. 400.); l. c. p. 168. n. 304. t. 66. f. 472—474. (1874.)
354. **T. Fabulla**, Hew. (p. 400.); l. c. p. 137. n. 229. t. 53. f. 326, 327. (1873.)
355. **T. Faunalia**, Hew. (p. 400.); l. c. p. 161. n. 287. t. 63. f. 437, 438. (1874.)
357. **T. Gabatha**, Hew. (p. 400.); l. c. p. 174. n. 319. t. 68. f. 504, 505. (1874.)
358. **T. Gaina**, Hew. (p. 400.); l. c. p. 176. n. 323. t. 69. f. 513, 514. (1874.)
359. **T. Gnosia**, Hew. (p. 400.); l. c. p. 150. n. 260. t. 59. f. 386, 387. (1873.)
361. **T. Halala**, Hew. (p. 400.); l. c. p. 175. n. 321. t. 69. f. 508, 509. (1874.)
364. **T. Hyccara**, Hew. (p. 400.); l. c. p. 145. n. 247. t. 57. f. 361, 362. (1873.)
365. **T. Hygela**, Hew. (p. 400.); l. c. p. 146. n. 250. t. 58. f. 367, 368. (1873.)
370. **T. Laconia**, Hew. (p. 401.); l. c. p. 150. n. 261. t. 59. f. 388, 389. (1873.)
372. **T. Lemuria**, Hew. (p. 401.); l. c. p. 149. n. 258. t. 59. f. 382, 383. (1873.)
373. **T. Limenia**, Hew. (p. 401.); l. c. p. 160. n. 284. t. 63. f. 431, 432. (1874.)
374. **T. Lucena**, Hew. (p. 401.); l. c. p. 154. n. 368. t. 61. f. 406, 407. (1874.)
378. **T. Ophia**, Hew. (p. 401.); l. c. p. 149. n. 257. t. 59. f. 379—381. (1873.)  
 ♀ *T. Ornea*, Hew. (no. 380. p. 401.)
379. **T. Orecala**, Hew. (p. 401.); l. c. p. 152. n. 266. t. 70. f. 399—403. (1874.)

383. **T. Petilla**, Hew. (p. 401.); l. c. p. 139. n. 232. t. 53. f. 332—333. (1873.)
384. **T. Philina**, Hew. (p. 401.); l. c. n. 233. t. 53. f. 334, 335. (1873.)
385. **T. Picentia**, Hew. (p. 401.); l. c. p. 138. n. 230. t. 53. f. 328, 329. (1873.)
387. **T. Salona**, Hew. (p. 401.); l. c. p. 159. n. 283. t. 63. f. 429, 430. (1873.)
390. **T. Telea**, Hew. (p. 401.); l. c. p. 143. n. 241. t. 57. f. 350, 351. (1873.)
393. **T. Theia**, Hew. (p. 401.); l. c. p. 172. n. 314. (1874.)  
*T. Æthesa*, Hew. l. c. t. 68. f. 493, 494. (1874.)
394. **T. Thespia**, Hew. (p. 401.); l. c. p. 165. n. 296. t. 65. f. 455, 456. (1874.)
397. **T. Trebula**, Hew. (p. 401.); l. c. p. 146. n. 248. t. 57. f. 363, 364. (1873.)
398. **T. Verania**, Hew. (p. 402.); l. c. p. 137. n. 227. t. 53. f. 322, 323. (1873.)
401. **T. Yojoa**, Reak. (p. 402.); Hew. l. c. p. 158. n. 278. (1874.)  
*T. Daraba & Bercea*, Hew. (nos. 175 & 176. p. 390.)
402. **T. Ziba**, Hew. (p. 402.); l. c. p. 153. n. 267. t. 71. f. 404, 405. (1874.)  
*T. Thulia*, Hew. (no. 395. p. 401.)
404. **T. Adria**, Hew. l. c. p. 142. n. 238. t. 56. f. 345, 346. (1873.)  
**Amazon.**
405. **T. Agricolor**, Butl. Druce, (*Strymon A.*) Cist. Ent. I. p. 105. (1872.); Butl. Lep. Ex. p. 158. t. 57. f. 4. (1873.)  
**Costa Rica.**
406. **T. Alcestis**, Edw. Trans. Amer. Ent. Soc. III. p. 271. (1871.)  
**Texas.**
407. **T. Angelia**, Hew. Ill. D. L. p. 162. n. 288. t. 63. f. 439, 440. (1874.)  
**Antilles.**
408. **T. Anthracia**, Hew. l. c. p. 166. n. 299. t. 65. f. 461—463. (1874.)  
**Brasilia.**
409. **T. Appula**, Hew. l. c. p. 163. n. 292. t. 64. f. 447, 448. (1874.)  
**Bolivia.**
410. **T. Argona**, Hew. l. c. p. 162. n. 289. t. 63. f. 441, 442. (1874.)  
**Uruguay.**
411. **T. Arindela**, Hew. l. c. p. 172. n. 313. t. 67. f. 491, 492. (1874.)  
**Nicaragua.**
412. **T. Arza**, Hew. l. c. p. 178. n. 328. t. 70. f. 523, 524. (1874.)  
**Nicaragua.**
413. **T. Augustula**, Kirb.; *Mithras Augustinus*, Butl. Druce, (*nec. Thecla A., Westw.*) Cist. Ent. I. p. 106. (1872.); Butl. Lep. Ex. p. 159. t. 57. f. 8. (1873.)  
**Costa Rica.**

414. **T. Aunia**, Hew. Ill. D. L. p. 167. n. 300. t. 65. f. 464, 465. (1874.) **Venezuela.**
415. **T. Autolyceus**, Edw. Trans. Amer. Ent. Soc. III. p. 271. (1871.) **Texas.**
416. **T. Azia**, Hew. Ill. D. L. p. 144. n. 245. t. 57. f. 357, 358. (1873.) **Mexico.**
417. **T. Azuba**, Hew. l. c. p. 154. n. 269. t. 71. f. 408, 409. (1874.) **Rio Grande.**
418. **T. Azurinus**, Butl. Druce, (*Bithys A.*) Cist. Ent. I. p. 107. (1872.); Butl. Lep. Ex. p. 159. t. 57. f. 11. (1873.) **Costa Rica.**
419. **T. Badeta**, Hew. Ill. D. L. p. 146. n. 249. t. 58. f. 365, 366. (1873.) **Amer. mer.**
- 419bis. **T. Biston**, Möschl. Verh. z. b. Wien, XXVI. p. 302. t. 3. f. 5. (1876.) **Surinam.**
420. **T. Calatia**, Hew. l. c. p. 148. n. 255. t. 58. f. 375. (1873.) **Chontales.**
421. **T. Cardus**, Hew. l. c. p. 151. n. 264. t. 60. f. 394—396. (1874.) **Brasilia.**
422. **T. Carnica**, Hew. l. c. p. 143. n. 243. t. 57. f. 352. (1873.) **Amazon.**
423. **T. Casmilla**, Hew. l. c. p. 177. n. 327. t. 70. f. 521, 522. (1874.) **Brasilia.**
424. **T. Castalis**, Edw. Trans. Amer. Ent. Soc. III. p. 208. (1871.) **Texas.**
425. **T. Catrea**, Hew. Ill. D. L. p. 181. n. 339. t. 71. f. 545, 546. (1874.) **Brasilia.**
426. **T. Celelata**, Hew. l. c. n. 338. t. 71. f. 543, 544. (1874.) **ib.**
427. **T. Celona**, Hew. l. c. p. 179. n. 331. t. 70. f. 529, 530. (1874.) **Brasilia.**
428. **T. Charichlorus**, Butl. Druce, (*Tmolus C.*) Cist. Ent. I. p. 109. (1872.); Butl. Lep. Ex. p. 162. t. 57. f. 10. (1873.) **Costa Rica.**
429. **T. Chonida**, Hew. Ent. Mo. Mag. XI. p. 105. (1874.) **Mexico.**
430. **T. Circinata**, Hew. Bol. Butt. p. 19. (1874.) **Bolivia.**
431. **T. Clarina**, Hew. Ill. D. L. p. 173. n. 316. t. 68. f. 497, 498. (1874.) **Mexico.**
432. **T. Cœlicolor**, Butl. Druce, (*Strymon C.*) Cist. Ent. I. p. 106. (1872.); Butl. Lep. Ex. p. 158. t. 57. f. 6. (1873.); *Th. C. Hew.* Ill. D. L. p. 171. n. 310. (1874.) *T. Hena*, Hew. l. c. t. 67. f. 486, 487. (1874.) **Nicaragua.**
433. **T. Corolena**, Hew. l. c. p. 175. n. 320. t. 69. f. 506, 507. (1874.) **Cayenne.**
434. **T. Coronta**, Hew. l. c. p. 157. n. 277. t. 62. f. 422, 423. (1874.) **Cayenne.**
435. **T. Crambusa**, Hew. Bol. Butt. p. 20. (1874.) **Bolivia.**

436. **T. Crethona**, Hew. Ill. D. L. p. 157. n. 276. t. 62.  
f. 420, 421. (1873.) **Jamaica.**
437. **T. Chritola**, Hew. Ent. Mo. Mag. XI. p. 105. (1874.)  
**Mexico.**
438. **T. Crolinus**, Butl. Druce, (*Tmolus C.*) Cist. Ent. I.  
p. 107. (1872.); Butl. Lep. Ex. p. 160. t. 57. f. 13.  
(1873.) **Costa Rica.**
439. **T. Crossæa**, Hew. Ill. D. L. p. 158. n. 279. t. 62.  
f. 427. (1874.)
440. **T. Crysalus**, Edw. Trans. Amer. Ent. Soc. IV. p. 344.  
(1873.) **Lake Pasa.**
441. **T. Cybira**, Hew. Ill. D. L. p. 161. n. 286. t. 63. f. 435,  
436. (1874.) **Antilles.**
442. **T. Cydia**, Hew. l. c. p. 160. n. 285. t. 63. f. 433, 434.  
(1874.) **Rio Janeiro.**
443. **T. Cygnus**, Edw. Trans. Amer. Ent. Soc. III. p. 207.  
(1871.) **Nevada.**
444. **T. Cyphara**, Hew. Ent. Mo. Mag. XI. p. 106. (1874.)  
**Panama.**
445. **T. Cyrriana**, Hew. l. c. p. 105. (1874.) **Peru.**
446. **T. Damo**, Druce, Cist. Ent. I. p. 362. (1875.) **Calobre.**
447. **T. Deborrei**, Capr. Ann. E. Belg. XVII. p. 17. t. 1. f. 4.  
(1874.) **Botafogo.**
448. **T. Demea**, Hew. Ill. D. L. p. 180. n. 333. t. 70. f. 533,  
534. (1874.) **Nicaragua.**
449. **T. Denarius**, Butl. Druce, (*Tmolus D.*) Cist. Ent. I.  
p. 109. (1872.); Butl. Lep. Ex. p. 162. t. 57. f. 3.  
(1873.) **Costa Rica.**
450. **T. Deniva**, Hew. Ill. D. L. p. 180. n. 334. t. 71. f. 535,  
536. (1874.) **Brasilia.**
451. **T. Dicea**, Hew. l. c. p. 179. n. 332. t. 70. f. 531, 532. (1874.)
452. **T. Doryasa**, Hew. l. c. n. 330. t. 70. f. 527, 528.  
(1874.) **Para.**
453. **T. Elana**, Hew. l. c. p. 170. n. 308. t. 67. f. 482, 483.  
(1874.) **Brasilia.**
454. **T. Endela**, Hew. l. c. p. 168. n. 303. t. 66. f. 470, 471.  
(1874.) **Venezuela.**
455. **T. Fidelia**, Hew. l. c. p. 167. n. 302. t. 66. f. 468, 469.  
(1874.) **Venezuela.**
456. **T. Halciones**, Butl. Druce, (*Tmolus H.*) Cist. Ent. I.  
p. 108. (1872.); Butl. Lep. Ex. p. 161. t. 57. f. 9.  
(1873.) **Costa Rica.**
457. **T. Hesperitis**, Butl. Druce, (*Bithys H.*) l. c. p. 107.  
(1872.); Butl. l. c. p. 159. t. 57. f. 14. (1873.) **Costa Rica.**
458. **T. Isobea**, Butl. Druce, (*Tmolus I.*) l. c. p. 108. (1872.);  
Butl. l. c. p. 161. t. 57. f. 2. (1873.) **Costa Rica.**

459. **T. Legytha**, Hew. Ill. D. L. p. 180. n. 335. t. 71.  
f. 537, 538. (1874.) **Nicaragua.**
460. **T. Lemona**, Hew. l. c. p. 177. n. 326. t. 69. f. 519, 520.  
(1874.) **Brasilia.**
461. **T. Lenis**, Capr. Ann. E. Belg. XVII. p. 16. t. 1. f. 3.  
(1874.) **Itaipu.**
462. **T. Ligurina**, Hew. Ill. D. L. p. 181. n. 337. t. 71.  
f. 541, 542. (1874.) **Nicaragua.**
463. **T. Lorina**, Hew. l. c. p. 181. n. 336. t. 71. f. 539, 540. (1874.)
- 463 bis. **T. Lugubris**, Möschl. Verh. z. b. Wien. XXVI. p. 301.  
t. 3. f. 4. (1876.) **Surinam.**
464. **T. Lunulata**, Ersch. Lep. Turk. p. 7. n. 18. t. 1. f. 5.  
(1874.) **Turkestan.**
465. **T. Mathewi**, Hew. Ent. Mo. Mag. XI. p. 106. (1874.)  
**Mexico.**
466. **T. Mirabilis**, Ersch. Lep. Turk. p. 7. n. 17. t. 1. f. 4.  
(1874.) **Turkestan.**
467. **T. Modesta**, Mayn. (*Lycæna M.*) Amer. Nat. VII. p. 178.  
(1873.) **Florida.**
468. **T. Myrsina**, Hew. Ill. D. L. p. 184. n. 352. t. 73.  
f. 571, 572. (1874.) **Nicaragua.**
469. **T. Nigroflavus**, Goeze, (*Pap. N.*) Ent. Beytr. III. 1.  
p. 119. n. 49. (1779.)
470. **T. Ninus**, Edw. Trans. Amer. Ent. Soc. III. p. 210.  
(1871.) **Colorado.**
471. **T. Opea**, Hew. Ill. D. L. p. 165. n. 297. t. 65. f. 457, 458.  
(1874.) **Ecuador.**
472. **T. Oroidia**, Hew. l. c. p. 183. n. 347. t. 73. f. 560, 561.  
(1874.) **Amazon.**
473. **T. Orsilla**, Hew. l. c. p. 184. n. 349. t. 73. f. 564—566.  
(1874.) **Ecuador.**
474. **T. Paetya**, Hew. l. c. p. 167. n. 301. t. 66. f. 466, 467.  
(1874.) **Ecuador.**
475. **T. Parasia**, Hew. l. c. p. 170. n. 307. t. 67. f. 480, 481.  
(1874.) **Nicaragua.**
476. **T. Parthenia**, Hew. l. c. p. 174. n. 318. t. 68. f. 502, 503.  
(1874.) **Nicaragua.**
477. **T. Pastor**, Butl. Druce, (*Strymon P.*) Cist. Ent. I. p. 105.  
(1872.); Butl. Lep. Ex. p. 157. t. 57. f. 5. (1873.)  
**Costa Rica.**
478. **T. Peona**, Hew. Ill. D. L. p. 169. n. 306. t. 66. f. 477—479.  
(1874.)
- 478 bis. **T. Peruviana**, Ersch. Trud. Russk. X. t. 1. f. 4.  
(1876.) **Peru.**
479. **T. Quadrimaiculata**, Hew. Ent. Mo. Mag. XI. p. 106.  
(1874.) **Chili.**



480. **T. Saphir, Blanch.** Compt. Rend. LXXII. p. 811. note 1. (1871.) **Thibet.**
481. **T. Sedecia, Hew.** Ent. Mo. Mag. XI. p. 105. (1874.); Ill. D. Lep. t. 72. f. 548, 549. (1874.)  
*T. Polibetes, Hew.* l. c. p. 182. n. 341. (1874.) **Mexico.**
482. **T. Selika, Hew.** l. c. p. 170. n. 309. t. 67. f. 484, 485. (1874.) **Brasilia.**
483. **T. Sendiga, Hew.** l. c. p. 152. n. 265. t. 70. f. 397, 398. (1874.) **Brasilia.**
484. **T. Siva, Edw.** Trans. Amer. Ent. Soc. V. p. 110. (1874.) **Arizona.**
485. **T. Spondia, Shaw, (Pap. S.)** Nat. Misc. XIX. t. 806. (18 ?).
- 485 bis. **T. Sponsa, Möschl.** Verh. b. z. Wien, XXVI. p. 298. t. 3. f. 2. (1876.) **Surinam.**
486. **T. Sycena, Hew.** Ill. D. L. p. 176. n. 322. t. 69. f. 510 — 512. (1874.) **Brasilia.**
487. **T. Tarena, Hew.** l. c. n. 324. t. 69. f. 515, 516. (1874.) **Cayenne.**
488. **T. Thoana, Hew.** l. c. p. 172. n. 312. t. 67. f. 490. (1874.) **Nicaragua.**
489. **T. Una, Hew.** l. c. p. 140. n. 234. t. 56. f. 336, 337. (1873.) **Amer. mer.**
490. **T. Uzza, Hew.** l. c. p. 147. n. 253. t. 58. f. 372, 373. (1873.) **Rio Janeiro.**
491. **T. Vespasianus, Butl. Druce, (Tmolus V.)** Cist. Ent. I. p. 109. (1872.); Butl. Lep. Ex. p. 161. t. 57. f. 7. (1873.) **Costa Rica.**
492. **T. Volupia, Hew.** Ill. D. L. p. 177. n. 325. t. 69. f. 517, 518. (1874.) **Nicaragua.**
493. **T. Zilda, Hew.** l. c. p. 141. n. 237. t. 56. f. 343, 344. (1873.) **Rio Janeiro.**

Genus **Callicista**, Grote.

Grote, Bull. Buff. Soc. I. p. 178. (1873.)

1. **C. Ocellifera, Grote,** l. c. (1873.) **Aurora.**

Genus **Zephyrus**, Dalm. (p. 402.)

8. **Z. Quereus, Linn. (Pap. Q.)** S. N. I. p. 482. n. 148. (1758.)
10. **Z. Betulæ, Linn. (Pap. B.)** l. c. n. 146. (1758.)
11. **Z. Grunus, Boisd.** (p. 403.); *Dipsas G. Hew.* Ill. D. L. Suppl. t. 6. f. 18, 19. (1873.)
15. **Z. Duma, Hew.** (p. 403.); (*Dips. D.*) l. c. f. 15. (1873.)
16. **Z. Taxila, Brem.** (p. 403.); *Dips. T. Hew.* l. c. f. 16, 17. (1873.)

18. **Z. Betuloides**, Blanch. (*Thecla B.*) Compt. Rend. LXXII. p. 810. note 6. (1871.) **Pekin.**  
 19. **Z. Icana**, Moore, (*Dips. I.*) P. Z. S. 1874. p. 575. t. 67. f. 3. **Himalaya.**  
 20. **Z. Japonica**, Murr. (*Dips. J.*) Ent. Mo. Mag. XI. p. 169. (1875.) **Japonia.**  
 21. **Z. Orientalis**, Murr. (*Dips. O.*) l. c. (1875.) **ib.**

Genus **Aphnaeus**, Hübn. (p. 403.)

14. **A. Zohra**, Donz. (p. 405.)  
*Cigaritis Masinissa*, Luc. (no. 11. p. 404.)  
 Var. a. *Cig. Zohra*, v. *Jugurtha*, Oberth. Etudes Ent. I. pp. 20, 21. (1876.) **Algeria.**  
 15. **A. Amine**, Butl. (*Cig. A.*) Trans. Ent. Soc. 1874. p. 533. t. 11. f. 1, 2. **Gold Coast.**  
 16. **A. Frigidus**, Druce, P. Z. S. 1873. p. 350. t. 32. f. 10. **Borneo.**  
 17. **A. Namaquus**, Trim. Trans. Ent. Soc. 1874. p. 334. t. 2. f. 5, 6. **Namaqua Land.**  
 18. **A. Phanes**, Trim. l. c. 1873. p. 111. t. 1. f. 4, 5. **Griqua Land.**  
 19. **A. Pseudo-zeritis**, Trim. l. c. p. 113. f. 1. f. 6. (1873.) **Bathurst.**  
 20. **A. Tamaniba**, Walk. Ent. V. p. 51. n. 41. (1870.) **Arabia.**  
 21. **A. Vixinga**, Hew. Ent. Mo. Mag. XII. p. 39. (1875.) **Borneo.**

Genus **Herda**, Doubl. (p. 405.)

7. **I.? Superba**, Druce, P. Z. S. 1873. p. 350. t. 32. f. 11. **Borneo.**  
 8. **I.? Teysmanni**, Weyenb. (*Polyommatus T.*) Pet. Nouv. 1874. p. 408. **Banka.**

Genus **Ialmenus**, Hübn. (p. 406.)

8. **I. Eubulus**, Misk. Trans. Ent. Soc. 1876. p. 457. **Queensland.**

Genus **Hypolycaena**, Feld. (p. 406.)

3. **H. Tmolus**, Feld. (p. 406.)  
 5. **H. Thecloides**, Feld. (p. 407.); *Hyp. T. Hew.* Ill. D. L. t. 22. f. 9, 10. (1865.)  
 24. **H. Aruna**, Hew. Ent. Mo. Mag. X. p. 124. (1873.) **Gaboon.**  
 25. **H. Buxtoni**, Hew. l. c. p. 206. (1874.) **Africa mer.**  
 26. **H. Mera**, Hew. l. c. p. 124. (1873.) **Angola.**  
 27. **H. Naara**, Hew. l. c. (1873.) **ib.**

28. **H. Scamani**, Trim. Trans. Ent. Soc. 1874. p. 332. t. 2.  
f. 3, 4. Natal.

Genus **Lycænesthes**, Moore.

Hew. Trans. Ent. Soc. 1874. p. 343.

1. **L. Amarah**, Guér. (*Cupido*, no. 116. p. 355.)
2. **L. Bengalensis**, Moore, (*Pseudodipsas*, no. 1a. p. 408.)
3. **L. Emolus**, Godt. (*Cup.* no. 19. p. 347.); *Lyc. E. Gerst.*  
Decken's Reisen, III. 2. p. 373. t. 15. f. 4. (1873.)
4. **L. Lacides**, Hew. Trans. Ent. Soc. 1874. p. 348. Angola.
5. **L. Larydas**, Cram. (*Thecla* no. 114a. p. 386.)
6. **L. Leptines**, Hew. Trans. Ent. Soc. 1874. p. 348 Congo.
7. **L. Licates**, Hew. l. c. p. 350. (1874.) Macassar.
8. **L. Ligures**, Hew. l. c. p. 349. (1874.) Angola.
9. **L. Liodes**, Hew. l. c. (1874.) Gaboon.
10. **L. Lucretilis**, Hew. l. c. (1874.) ib.
11. **L. Lusones**, Hew. l. c. p. 347. (1874.) ib.
12. **L. Lycænina**, Feld. (*Pseud.* no. 1b. p. 408.)
13. **L. Lycænoides**, Feld. (*Pseud.* no. 1. p. 408.)
14. **L. Lysicles**, Hew. Trans. Ent. Soc. 1874. p. 348. Old Calabar.
15. **L. Lyzanius**, Hew. Ent. Mo. Mag. XI. p. 36. (1874.) ib.
16. **L. Moneus**, Fabr. (*Thecla*, no. 104. p. 385.) Sierra Leone.
17. **L. Otacilia**, Trim. (*Cup.* no. 20. p. 347.)
18. **L. Princeps**, Butl. Ann. Nat. Hist. (4.) XVIII. p. 484.  
(1876.) Abyssinia.
19. **L. Pythagoras**, Fabr. (*Thecla*, no. 114. p. 386.)
20. **L. Sichelæ**, Wallengr. (*Cup.* no. 19a. p. 347.)
21. **L. Sylvanus**, Dru. (*Thecla* no. 113. p. 386.)

Genus **Pseudodipsas**, Feld. (p. 408.)

Hew. Trans. Ent. Soc. 1874. p. 343.

1. **P. Cephænes**, Hew. l. c. p. 344. (1874.) India.
2. **P. Digglesi**, Hew. l. c. (1874.) Queensland.
3. **P. Eone**, Feld. (no. 2. p. 408.)
4. **P. Innotatus**, Misk. Ent. Mo. Mag. XI. p. 165. (1874.) ib.

Genus **Poritia**, Moore, (p. 409.)

Hew. Trans. Ent. Soc. 1874. p. 343.

1. **P. Erycinoides**, Feld. (*Pseudodipsas*, no. 4. p. 409.)
2. **P. Hewitsoni**, Moore, (*Por.* no. 1. p. 409.)
3. **P. Phalena**, Hew. l. c. p. 344. (1874.) Singapore.

4. **P. Phalia**, Hew. l. c. p. 345. (1874.) Borneo.  
 5. **P. Pharyge**, Hew. l. c. (1874.) ib.  
 6. **P. Pheretia**, Hew. l. c. p. 346. (1874.) Singapore.  
 7. **P. Philota**, Hew. l. c. (1874.) Sumatra.  
 8. **P. Pleurata**, Hew. l. c. (1874.) Singapore.  
 9. **P. Potina**, Hew. l. c. p. 347. (1874.) ib.  
 10. **P. Promula**, Hew. l. c. (1874.) Java.  
 11. **P. Sumatra**, Feld. (*Pseud.* no. 3. p. 409.)

Genus **Iolaus**, Hübn. (p. 409.)

29. **I. Aphnaoides**, Trim. Trans. Ent. Soc. 1873. p. 110. Africa mer.  
 30. **I. Bolissus**, Hew. Ent. Mo. Mag. X. p. 123. (1873.) Congo.  
 31. **I. Canissus**, Hew. l. c. (1873.) Africa mer.  
 32. **I. Carina**, Hew. l. c. p. 122. (1873.) Africa occ.  
 33. **I. Cytæis**, Hew. l. c. XI. p. 182. (1875.) Fernando Po.  
 34. **I. Inores**, Hew. l. c. IX. p. 85. (1872.)  
 35. **I. Mimosæ**, Trim. Trans. Ent. Soc. 1874. p. 330. t. 2. Africa mer.  
     f. 1, 2.  
 36. **I. Tajoraca**, Walk. Ent. V. p. 51. n. 39. (1870.) Arabia.

Genus **Sithon**, Hübn. (p. 411.)

27. **S. Ancharia**, Hew. (p. 413.); *Myrina* A. Ill. D. L. Suppl. f. 6. f. 94, 95. (1873.)  
 28. **S. Antipha**, Hew. (p. 413.); *Myr. A.* l. c. f. 91—93. (1873.)  
 58. **S. Amasa**, Hew. (p. 415.); *Myr. A.* l. c. f. 89, 90. (1873.)  
 63. **S. Aurea**, Druce, P. Z. S. 1873. p. 352. t. 33. f. 1. Borneo.  
 64. **S. Bimaculata**, Hew. (*Myr. B.*) Trans. Ent. Soc. 1874. p. 353. Gaboon.  
 65. **S. Genuba**, Hew. (*Myr. G.*) Ent. Mo. Mag. XII. p. 106. (1875.) Camaroens.  
 66. **S. Nomenia**, Hew. (*Myr. N.*) Trans. Ent. Soc. 1874. p. 353. Old Calabar.  
 67. **S. Pallida**, Druce, P. Z. S. 1873. p. 352. t. 33. f. 3. Borneo.  
 68. **S. Scopula**, Druce, l. c. f. 2. (1873.) ib.  
 69. **S. Symira**, Hew. (*Myr. S.*) Ent. Mo. Mag. XIII. p. 152. (1876.) Darjeeling.  
 70. **S. Valida**, Druce, l. c. f. 4. (1873.) Borneo.

Genus **Deudorix**, Hew. (p. 416.)

30. **D. Deliochus**, Hew. Trans. Ent. Soc. 1874. p. 352. India.  
 31. **D. Deritas**, Hew. l. c. (1874.) Angola.

32. **D. Selira**, Moore, P. Z. S. 1874. p. 272.  
*D. Nissa*, Hew. f. 44. (no. 21. p., p. 417.) **Cashmir.**
33. **D. Simsoni**, Misk. Ent. Mo. Mag. XI. p. 165. (1874.)  
**Queensland.**

Genus **Liphyra**, Westw. (p. 419.)

2. **L. Leucyania**, Hew. Trans. Ent. Soc. 1874. p. 355.  
**Old Calabar.**
3. **L. Vininga**, Hew. Ent. Mo. Mag. XI. p. 183. (1875.)  
**Fernando Po.**

Genus **Amblypodia**, Horsf. (pp. 419, 654.)

91. **A. Japonica**, Murr. Ent. Mo. Mag. XI. p. 170. (1875.)  
**Japonia.**
92. **A. Olinda**, Druce, P. Z. S. 1873. p. 354. n. 16. t. 33.  
f. 5. **Borneo.**

Genus **Epitola**, Westw. (p. 426.)

5. **E. Belli**, Hew. Ann. Nat. Hist. (4.) XIII. p. 382. (1874.)  
**Cape Coast.**
6. **E. Carcina**, Hew. Ent. Mo. Mag. X. p. 150. (1873.)  
**Africa occ.**
7. **E. Cephena**, Hew. l. c. p. 151. (1873.) **Gaboon.**
8. **E. Ceraunia**, Hew. l. c. p. 149. (1873.) **Africa occ.**
9. **E. Cercene**, Hew. l. c. p. 150. (1873.) **Angola.**
10. **E. Hyetta**, Hew. l. c. (1873.) **ib.**
11. **E. Zelza**, Hew. l. c. p. 151. (1873.) **Old Calabar.**

Genus **Eumæus**, Hübn. (p. 426.)

3. **E. Atala**, Poey, (p. 426.); *Eum. A. Scudd.* Mem. Bost. Soc. II. pp. 413—419. t. 14. f. 3—17. (1875.)

## PAPILIONIDÆ.

## Pierinæ.

Genus **Styx**, Staud.

Staud. Verh. z. b. Wien, XXV. p. 92. (1876.)

1. **S. Infernalis**, Staud. l. c. p. 93. (1876.) **Peru.**

Genus **Pereute**, Herr. Schäff. (p. 428.)

4. **P. Zenobina**, Hopff. (p. 428.); *Euterpe* Z. S. E. Z. 1874. p. 331. n. 6.  
12. **P. Latona**, Butl. (p. 429.); Lep. Ex. p. 70. t. 27. f. 3. (1371.)

Genus **Archonias**, Hübn. (p. 429.)

5. **A. Bellona**, Cram. (p. 429.); *Pap. Myrti*, *Herbst*, *Naturs. Schmett.* IV. p. 150. t. 74. f. 5. (1794.)  
8. **A. Theano**, Boisd. (p. 429.); *Euterpe T. Chenu*, *Encycl. Pap.* t. 24. f. 2. (1857.)  
11. **A. Teutila**, Doubl. (p. 430.); ♀ *Eut. Sebennica*, *Luc.* (no. 16. p. 430.)  
28. **A. Teutanis**, Hew. (p. 431.); *Eut. T. Ex. Butt.* V. *Eut.* t. 2. f. 7, 8. (1872.)  
♀ *Eut. Epimene*, *Hew.* (no. 28bis. p. 431.)  
29. **A. Ctemene**, Hew. (p. 431.); *Eut. C.* l. c. f. 11, 12. (1872.)  
31. **A. Anaitis**, Hew. (p. 431.); *Eut. A.* l. c. f. 13—15. (1872.)  
32. **A. Eurigania**, Hew. (p. 431.); *Eut. E.* l. c. f. 9, 10. (1872.)

41. **A. Actinotis**, Butl. (*Catanticta A.*) Cist. Ent. I. p. 80. (1872.); Lep. Ex. p. 117. t. 43. f. 6. (1872.) **Costa Rica.**
42. **A. Alma**, Hopff. (*Eut. A.*) S. E. Z. 1874. p. 330. n. 2. **Bolivia.**
43. **A. Amastris**, Hew. (*Eut. A.*) Bol. Butt. p. 3. (1874.) **ib.**
44. **A. Approximata**, Butl. (*Eut. A.*) Cist. Ent. I. p. 174. (1873.) **Guatemala.**
45. **A. Chelidonis**, Hopff. (*Eut. C.*) S. E. Z. 1874. p. 330. n. 3. **Bolivia.**
46. **A. Dismorphites**, Butl. (*Eut. D.*) Cist. Ent. I. p. 80. (1872.) **Costa Rica.**
47. **A. Nigripennis**, Butl. (*Eut. N.*) l. c. p. 174. (1873.) **Bogota.**
48. **A. Pieris**, Hopff. (*Eut. P.*) S. E. Z. 1874. p. 332. n. 7. **Peru.**
49. **A. Prioneris**, Hopff. (*Eut. P.*) l. c. p. 331. n. 5. (1874.) **ib.**
50. **A. Rosacea**, Butl. (*Eut. R.*) Cist. Ent. I. p. 174. (1873.) **Quito.**
51. **A. Suadela**, Hopff. (*Eut. S.*) S. E. Z. 1874. p. 329. n. 1. **Bolivia.**
52. **A. Susiana**, Hopff. (*Eut. S.*) l. c. p. 331. n. 4. (1874.) **Peru.**
53. **A. Theresa**, Butl. (*Cat. T.*) P. Z. S. 1874. p. 358. **Costa Rica.**

Genus **Hesperocharis**, Feld. (p. 431.)

15. **H. Agasicles**, Hew. Bol. Butt. p. 3. (1874.) **Bolivia.**
16. **H. Antipator**, Druce, Cist. Ent. I. p. 285. (1874.) **Vera Paz.**
17. **H. Fulvinota**, Butl. Ann. Nat. Hist. (4.) VIII. p. 284. (1871; Lep. Ex. p. 89. t. 34. f. 4. (1872.) **Rio Janeiro.**
18. **H. Idiotica**, Butl. (*Heliochroma*, no. 1, p. 497.); *Hesp. I.* Lep. Ex. p. 70. t. 27. f. 2. (1871.)
19. **H. Lenoris**, Reak. (*Daptonoura*, no. 9. p. 471.)
20. **H. Nereina**, Hopff. S. E. Z. 1874. p. 336. n. 16. **Peru.**
21. **H. Nymphæa**, Möschl. Verh. z. b. Wien, XXVI. p. 296. t. 3. f. 1. (1876.) **Surinam.**

Genus **Dismorphia**, Hübn. (pp. 432, 654.)

1. **D. Pinthous**, Linn. (*Pap. P.*) S. N. I. p. 488. n. 189. (1758.)
6. **D. Cordillera**, Feld. (p. 433.); *Dism. C. Butl.* Cist. Ent. I. p. 81. (1872.)
19. **D. Teresa**, Hew. (♂ fig. 50, nec. ♀; p. 434.) *Leptalis Praxidice*, Hew. (no. 64. p. 437.)
35. **D. Core**, Feld. (no. 33, var. a, p. 435.) *Lept. Othoe*, Hew. (no. 35, p. 435.)
36. **D. Melite**, Linn. (p. 436.) *Pap. Versicolor*, Goeze, Ent. Beytr. III. 1. p. 123. n. 73. (1779.)
40. **D. Thermesia**, Godt. (p. 436.); *Lept. T. Chenu*, Enc. Pap. p. 45. f. 126. (1857.)

60. **D. Hyposticta**, Feld. (p. 437.); ♂ *Lept. Lygdamis*, Hew. no. 16. p. 434.)
67. **D. Abolene**, Hew. (*Lept. A.*) Ex. Butt. IV. Intr. (1872.)  
*Lept. Teresa*, Hew. (♀ figs. 51, 52. nec. ♂; no. 19. p. 434.)
68. **D. Amelina**, Hopff. (*Lept. A.*) S. E. Z. 1874. p. 332. n. 8.
69. **D. Cinerascens**, Salv. (*Lept. C.*) Ann. Nat. Hist. (4.) VII. p. 415. n. 47. (1871.) **Costa Rica.**
70. **D. Elongatus**, Goeze, (*Pap. E.*) Ent. Beytr. III. 1. p. 120. n. 52. (1779.)
71. **D. Fimbriatus**, Goeze, (*Pap. F.*) l. c. p. 121. n. 59. (1779.)
72. **D. Hagaresa**, Butl. Cist. Ent. I. p. 82. (1872.); Lep. Ex. p. 124. t. 46. f. 3. (1873.) **Costa Rica.**
73. **D. Hippotas**, Hew. (*Lept. H.*) Ent. Mo. Mag. XII. p. 10. (1875.) **Ecuador.**
74. **D. Lina**, Herbst, (*Pap. L.*) Natur. Schmett. V. p. 75. t. 89. f. 3, 4. (1792.)
75. **D. Lubina**, Butl. Cist. Ent. I. p. 83. (1872); Lep. Ex. p. 124. t. 46. f. 6, 7. (1873.) **Costa Rica.**
76. **D. Lunina**, Butl. Druce, Cist. Ent. I. p. 111. (1872.); Butl. Lep. Ex. p. 124. t. 46. f. 8, 9. (1873.) **Costa Rica.**
77. **D. Medorina**, Hew. (*Lept. M.*) Ent. Mo. Mag. XII. p. 9. (1875.) **Bolivia.**
78. **D. Mixtus**, Goeze, (*Pap. M.*) Ent. Beytr. III. 1. p. 122. n. 67. (1779.)
79. **D. Oreas**, Salv. (*Lept. O.*) Ann. Nat. Hist. (4.) VII. p. 416. n. 48. (1871.) **Veragua.**
80. **D. Pallidula**, Butl. P. Z. S. 1874. p. 363. n. 359. **Costa Rica.**
81. **D. Penia**, Hopff. (*Lept. P.*) S. E. Z. 1874. p. 334. n. 11. **Peru.**
82. **D. Pimpla**, Hopff. (*Lept. P.*) l. c. p. 333. n. 9. (1874.) **Bolivia.**
83. **D. Sororna**, Butl. Cist. Ent. I. p. 82. (1872); Lep. Ex. p. 122. t. 46. f. 1, 2. (1873.) **Costa Rica.**
84. **D. Thermesina**, Hopff. (*Lept. T.*) S. E. Z. 1874. p. 333. n. 10.
85. **D. Thraso**, Goeze, (*Pap. T.*) Ent. Beytr. III. 1. p. 120. n. 53. (1779.)
86. **D. Viridifascia**, Butl. Cist. Ent. I. p. 83. (1872); Lep. Ex. p. 123. t. 46. f. 4, 5. (1873.) **Costa Rica.**

Genus **Leucophasia**, Steph. (p. 438.)

1. **L. Sinapis**, Linn. (*Pap. S.*) S. N. I. p. 468. n. 61. (1758.)
3. **L. Sinensis**, Butl. (*Leptosia S.*) Cist. Ent. I. p. 173. (1873.) **Shanghai.**



Genus **Pontia**, Fabr. (p. 439.)

6. **P. Alcesta**, Cram. (p. 439); ♀ *Nychitona Nupta*, Butl. Cist. Ent. I. p. 175. (1873.)

Genus **Elodina**, Feld. (p. 440.)

1. **E. Egnatia**, Godt. (p. 440); *Terias E. Chemu*, Encycl. Pap. p. 60. f. 148. (1857.)  
*Pieris Parthia*, Hew. (Él. no. 4. p. 440.)
6. **E. Andropia**, Butl. Ann. Nat. Hist. (4.) XVIII. p. 246. n. 25. (1876.) **Papua.**
7. **E. Quadrata**, Butl. Cist. Ent. I. p. 175. (1873.) **Australia.**

Genus **Eurema**, Hübn. (pp. 441, 654.)

*Terias, Swains.*; Butl. P. Z. S. 1871. p. 526. *Revision.*

17. **E. Theodes**, Feld. (p. 442); ♀ *Ter. Constantia*, Feld. (no. 16. p. 442.)
21. **E. Deva**, Doubl. (p. 442.)  
*Pap. Agave*, Fabr. Mant. Ins. II. p. 19. n. 202. (1787.)  
*Ter. Fabricia*, Poey, Mem. Cuba, p. 252. n. 10. (1851.)
25. **E. Nise**, Cram. (p. 443); *Ter. Limbia*, Feld. & *T. Venusta*, Boisd. (nos. 26, 28. p. 443.)  
Var. a. *T. Tenella*, Boisd. (no. 23. p. 442.)
29. **E. Musa**, Fabr. (p. 443); *T. Columbia*, Feld. (no. 58a., p. 446.)
30. **E. Leuce**, Boisd. (p. 443); *T. Nisella*, Feld. (no. 32 var. b., p. 443.)  
Var. a. *T. Athalia*, Feld. (no. 47. p. 445.)
33. **E. Lisa**, Boisd. Lec. (p. 443); *T. Sulphurina*, Poey, (no. 34 p., p. 444.)
34. **E. Thymetus**, Fabr. (p. 443); *T. Perimede*, Prittw. (no. 113. p. 450.)
36. **E. Palmyra**, Poey, (p. 444); *T. Vitellina*, Feld. (no. 39. var. a., p. 444.)  
Var. a. *T. Tegea*, Feld. (no. 45. p. 445.)
39. **E. Elathea**, Cram. (p. 444); *Colias Midea*, Mén. (no. 31. p. 443.)
54. **E. Messalina**, Fabr. (p. 445); *T. Bulwa*, Boisd. & *T. Deflorata*, Koll. (nos. 57, 65. p. 446.)
60. **E. Albula**, Cram. (p. 446.)  
Var. a. *Pieris Sinoë*, Godt. (p. 446.)  
*Ter. Celata & Leucilla*, Feld. (nos. 63, 63 var. a., p. 446.)  
Var. b. *T. Marginella*, Feld. (no. 61. p. 446.)

62. **E. Clara**, Bates, (p. 446.)  
*Leucidia Pygmæa & Exigua*, Prittw. (*Leuc.* nos. 4, 5. p. 440.)
70. **E. Læta**, Boisd. (p. 447); *Ter. Jægeri*, Mén. (no. 70 a. p. 447.)
76. **E. Ingana**, Wall. (p. 447); *Ter. I. Butl.* Brenchley's  
Cruise of Curaçoa, p. 470. t. 49. f. 3. (1873.)
78. **E. Santana**, Feld. (no. 72 p., p. 447.)  
*T. Senna*, Feld. (no. 78. p. 447.)  
*T. Rubella*, Wall. (no. 83. p. 448.)
79. **E. Brigitta**, Cram. (p. 447.)  
Var. b. *Pap. Libythea*, Fabr. (p. 447.)  
*Ter. Australis*, Wall. (no. 75. p. 447); *T. Parvula*, Herr.  
*Schöff.* (no. 92. p. 449); *T. Lerna*, & *T. Zoraïde*, Feld.  
(nos. 81, 82. p. 448.)
88. **E. Hecabe**, Linn. (*Pap. II.*) S. N. I. p. 470. n. 74. (1758.)  
Var. a. *T. Suava*, Boisd. (p. 448); *T. Anemone*, Feld.  
(no. 98. p. 449.)  
Var. d. *T. Senegalensis*, Boisd. (p. 448); *T. Candace*,  
Feld. (no. 80. p. 448.)
89. **E. Blanda**, Boisd. (p. 448); *T. Phenospila*, Feld. (no. 86.  
p. 448.)
106. **E. Flavotinctus**, Goeze, (*Pap. F.*) Ent. Beytr. III. 1.  
p. 181. n. 75. (1779.)  
*Pap. Nigricanteinstitutus*, Goeze, l. c. p. 184. n. 94. (1779.)  
*Pap. Candida*, Cram. (no. 106. p. 449.)
116. **E. Atinas**, Hew. (*Ter. A.*) Bol. Butt. p. 4 (1874.) **Bolivia.**
- 116bis. **E. Bisinuata**, Butl. (*Ter. B.*) Ann. Nat. Hist. (4.)  
XVIII. p. 485. (1876.) **Abyssinia.**
117. **E. Butyrosa**, Butl. (*Ter. B.*) l. c. (4.) XV. p. 396. n. 2.  
(1875.) **Aru.**
118. **E. Calceolaria**, Butl. Druce, (*Ter. C.*) Cist. Ent. I. p. 110.  
(1872.) **Costa Rica.**
119. **E. Diodina**, Butl. (*Ter. D.*) Ann. Nat. Hist. (4.) XV.  
p. 397. n. 4. (1875.) **Venezuela.**
120. **E. Ectriva**, Butl. (*Sphanogona E.*) Cist. Ent. I. p. 175.  
(1873.)
121. **E. Fuscolimbatus**, Goeze, (*Pap. F.*) Ent. Beytr. III. 1.  
p. 184. n. 90. (1779.)
122. **E. Graduata**, Butl. (*Sphaen. G.*) Cist. Ent. I. p. 174.  
(1873.) **Para.**
123. **E. Hebridina**, Butl. (*Ter. H.*) P. Z. S. 1875. p. 617.  
n. 34. t. 67. f. 8. **New Hebrides.**
124. **E. Inanata**, Butl. (*Ter. I.*) l. c. n. 35. (1875.) **ib.**
125. **E. Latimargo**, Hopff. (*Ter. L.*) S. E. Z. 1874. p. 25.  
**Celebes.**
126. **E. Memulus**, Butl. (*Ter. M.*) P. Z. S. 1871. p. 251.  
t. 19. f. 6. **Haiti.**

127. **E. Persistens**, Butl. Druce, (*Ter. P.*) Cist. Ent. I. p. 110. (1872.) **Costa Rica.**
128. **E. Pomponia**, Hopff. (*Ter. P.*) S. E. Z. 1874. p. 336. n. 17. **Peru.**
129. **E. Pumilaris**, Butl. (*Ter. P.*) P. Z. S. 1875. p. 617. n. 36. t. 67. f. 7. **New Hebrides.**
130. **E. Rama**, Moore, (*Ter. R.*) P. Z. S. 1872. p. 566. **Ceylon.**
- 130bis. **E. Regularis**, Butl. (*Ter. R.*) Ann. Nat. Hist. (4.) XVIII. p. 486. (1876.) **Abyssinia.**
131. **E. Reticulata**, Butl. (*Ter. R.*) P. Z. S. 1871. p. 539. n. 88; Lep. Ex. p. 90. t. 34. f. 7. (1872.) **Quito.**
132. **E. Semiflava**, Butl. (*Sphæn. S.*) Ann. Nat. Hist. (4.) XV. p. 396. n. 1. (1875.) **Trinidad.**
133. **E. Sinoides**, Boisd. (*Ter. S.*) Ann. E. Belg. XVII. p. 61. t. 1. f. 2. (1874.) **Itaipu.**
134. **E. Solifera**, Butl. (*Ter. S.*) Ann. Nat. Hist. (4.) XV. p. 396. n. 3. (1875.) **Africa occ.**
135. **T. Sulphurata**, Butl. (*Ter. S.*) P. Z. S. 1875. p. 617. n. 32. **Maré.**
136. **E. Sybaris**, Hopff. (*Ter. S.*) S. E. Z. 1874. p. 337. n. 18. **Peru.**
137. **E. Variata**, Butl. (*Ter. V.*) P. Z. S. 1875. p. 617. n. 33. **New Hebrides.**
138. **T. Venustula**, Staud. Verh. z. b. Wien, XXV. p. 93. n. 3. (1876.) **Chiriqui.**

Genus **Pieris**, Schrank. (pp. 450, 654.)

1. **P. Menapia**, Feld. (p. 450); Streck. Lep. p. 14. t. 2. f. 4. (1873); *Neophasia M. Edw.* Butt. N. Amer. I. *Neoph. & Pier.* t. 1. f. 1—3. (1871); Trans. Amer. Ent. Soc. IV. p. 63. (1872.)
13. **P. Daplidice**, Linn. (*Pap. D.*) S. N. I. p. 468. n. 62. (1758.)  
Var. c. *Pier. D. v. Persica*, Bien. Lep. Ergebn. p. 26. (1870.) **Persia.**
14. **P. Leucodice**, Eversm. (p. 451.)  
*P. Beckerii*, Edw. Bntt. N. Amer. I. *Neoph. & Pier.* t. 1. f. 4—7. (1871.) **California.**
24. **P. Elodia**, Boisd. (p. 452); ♀. *P. Suadella*, Feld. (no. 19. p. 452.)
28. **P. Penthica**, Koll. (p. 452); ♀. *P. Stammata*, Luc. (no. 33. p. 452.)
41. **P. Napi**, Linn. (*Pap. N.*) S. N. I. p. 468. n. 60. (1758.)  
Var. d. *Pontia Glazensis*, Schill. Arch. Schles. Ges. 1830. p. 93.; 1832. p. 72.

43. **P. Venosa**, Scudd. (p. 454); *P. Napi v. Venosa*, Streck. Lep. p. '62. t. 8. f. 2, 3. (1874.)
45. **P. Oleracea**, Harr. (p. 454.)  
*P. Napi v. Pallida*, Streck. (nec. Scudd.; teste W. V. Andrews) Lep. l. c. f. 4. 5. (1874.)  
 Var. c. *Ganoris O. v. Borealis*, Grote, Bull. Buff. Soc. I. p. 185. (1875.) **Anticosti.**
- 45bis. **P. Virginiensis**, Edw. (p. 454); Butt. N. Amer. I. Pier. t. 2. f. 3—8. (1871.)
46. **P. Marginalis**, Scudd. (p. 454); *P. Rapæ, v. Marg.* Streck. Lep. p. 63. t. 8. f. 6, 7. (1874.)  
*P. Yreka*, Reak. (no. 50 p., p. 455.)
47. **P. Frigida**, Scudd. (p. 454); Möschl. S. E. Z. 1874. p. 153.
49. **P. Rapæ**, Linn. (*Pap. R.*) S. N. I. p. 488 n. 59. (1758.)  
 Var. d. *P. Rapæ v. Novangliæ*, Scudd. Bull. Soc. Ent. Fr. (5.) III. p. 57. (1873); Streck. Lep. p. 63. t. 8. f. 8. (1874.)  
 Var. e. *Pont. Mannii*, Mayer, (no. 49 a. var. a. p. 454.)
51. **P. Brassicæ**, Linn. (*Pap. B.*) S. N. I. p. 467. n. 58. (1758.)
55. **P. Acastus**, Linn. (*Pap. A.*) l. c. p. 487. n. 186. (1758.)
56. **P. Pigea**, Boisd. (p. 455); *Pinacopteryx Alba*, Wallengr. (no. 61 p., p. 456.)
65. **P. Ianthæ**, Doubl. (p. 456); *Belenois I. Butl.* Lep. Ex. p. 91. t. 34. f. 8. (1872.)
69. **P. Mesentina**, Cram. (p. 456); ♀ *P. Lordaca*, Walk. (no. 69 bis. p. 654.)
78. **P. Calypso**, Dru. (p. 457.)  
*Pap. Fulvoacuminatus*, *Nigronotatus* & *Nigropictus*, Goeze, Ent. Beytr. III. 1. pp. 120, 182, 183. nos. 50, 76, 83. (1779.)
83. **P. Cratægi**, Linn. (*Pap. C.*) S. N. I. p. 467. n. 57. (1758.)
96. **P. Clytiæ**, Don. (p. 459); *Pap. Coronea*, Herbst, Naturf. Schmett. V. p. 120. t. 98. f. 8, 9. (1792.)
130. **P. Vernalis**, Edw. (p. 463); Butt. N. Amer. I. Pier. t. 2. f. 1—4. (1871.)
131. **P. Achamantis**, Berg, Bull. Mosc. 1875. IV. p. 196. **Patagonia.**
132. **P. Albomaculatus**, Goeze, (*Pap. A.*) Ent. Beytr. III. 1. p. 182. n. 79. (1779.)
133. **P. Ariaca**, Moore, (*Metaporis A.*) P. Z. S. 1872. p. 564. **Himalaya.**
134. **P. Calyce**, Edw. Trans. Amer. Ent. Soc. III. p. 189. (1871.) **Nevada.**
135. **P. Caphusa**, Moore, (*Met. C.*) l. c. (1872.) **Himalaya.**
136. **P. Confusa**, Butl. (*Belenois C.*) P. Z. S. 1872. p. 55.  
*P. Phileris*, ♀ Boisd. Faune Mad. p. 17. n. 2. t. 2. f. 5. (1833.)

137. **P. Davidis**, Oberth. Etudes Ent. II. p. 18. t. 1. f. 5 a, b. (1876.) **Mou-pin.**
138. **P. Erinna**, Hopff. S. E. Z. 1874. p. 335. n. 14. **Peru.**
139. **P. Eucosma**, Ersch. Trud. Russk. VIII. t. 3. f. 1. (1874.) **ib.**
140. **P. Eurigonia**, Hopff. S. E. Z. 1874. p. 23. **Celehes.**
141. **P. Fuscofimbriatus**, Goeze, (*Pap. F.*) Ent. Beytr. III. 1. p. 182. n. 81. (1779.)
142. **P. Iranica**, Bien. Lep. Ergebn. p. 27. (1870.) **Persia.**
- 142 bis. **P. Lacteipennis**, Butl. (*Herpania L.*) Ann. Nat. Hist. (4.) XVIII. p. 489. (1876.) **Abyssinia.**
143. **P. Larraldei**, Oberth. Etudes Ent. II. p. 19. t. 1. f. 2 a, b. (1876.) **Mou-pin.**
144. **P. Latilimbata**, Butl. (*Bel. L.*) l. c. p. 247. n. 26. (1876.) **Papna.**
145. **P. Megamera**, Butl. (*Synchloe M.*) Cist. Ent. I. p. 173. (1873.) **Japonia.**
146. **P. Menthe**, Hopff. S. E. Z. 1874. p. 335. n. 15. **Peru.**
147. **P. Nephthis**, Hopff. l. c. p. 334. n. 13. (1874.) **ib. Bolivia.**
148. **P. Noctipennis**, Butl. Druce, Cist. Ent. I. p. 111. (1872); Butl. Lep. Ex. p. 118. t. 43. f. 7. (1872.) **Costa Rica.**
149. **P. Notistriga**, Butl. Druce, Cist. Ent. I. p. 111. (1872.) **Costa Rica.**
150. **P. Orbona**, Geyer, (*Mylothris O.*) Zutr. Ex. Schmett. V. f. 985. 986. (1832.) **Africa.**
151. **P. Poeyi**, Butl. (*Appias P.*) P. Z. S. 1872. p. 49. *P. Ilaire*, Poey, (*Daptonoura*, no. 10 a, p., p. 471.) **Antilles.**
152. **P. Retorta**, Goeze, (*Pap. R.*) Ent. Beytr. III. 1. p. 182. n. 78. (1779.)
153. **P. Solilucis**, Butl. (*Belenois S.*) Trans. Ent. Soc. 1874. p. 433. **Angola.**
154. **P. Sordideflavicans**, Goeze, (*Pap. S.*) Ent. Beytr. III. 1. p. 182. n. 82. (1779.)
155. **P. Tapropana**, Moore, P. Z. S. 1872. p. 565. **Ceylon.**
156. **P. Tenuicornis**, Butl. Druce, (*Leptophobia T.*) Cist. Ent. I. p. 110. (1872); Butl. Lep. Ex. p. 116. t. 43. f. 4. (1872.) **Costa Rica.**
157. **P. Van Volxemii**, Capr. Ann. E. Belg. XVII. p. 11. t. 1. f. 1. (1874.) **Buenos Ayres.**
158. **P. Vipasa**, Moore, P. Z. S. 1872. p. 565. **Punjab.**

Genus **Mylothrites**, Scudd.

Scudd. Foss. Butt. pp. 44, 45. (1875.)

1. **M. Pluto**, Heer, (*Argynnis*, no. 3. p. 155; *Junonia P.* Butl. Lep. Ex. p. 127. t. 48. f. 7. (1873); *Myl. P.* Scudd. Foss. Butt. pp. 45—51. t. 2. f. 2, 7, 15, 17. (1875.)

Genus **Tachyris**, Wall. (pp. 463, 654.)

6. **T. Perigone**, Godt. (p. 464); *Pieris Pasiphaë*, Boisd. (nec Cram.; nec *Curetis Ormenus*, Hübn.)
12. **T. Agathina**, Cram. (p. 464.)  
 Var. a. *Pier. Thysa*, Hopff. (p. 464); *Belenois Sabrata*, Butl. (*Pier.* no. 60\*, App. p. 654.)  
 Var. b. *Pier. Rüppelii*, Koch, (*Tach.* no. 14, p. 464.)
17. **T. Nerissa**, Godt. (p. 465); *Tach. N.* Hopff. S. E. Z. 1875. p. 394.
21. **T. Lynceida**, Cram. (p. 465); *Tach. L.* Hopff. l. c. p. 395. (1875.)  
 Var. d. *Pap. Cneora*, Fabr. (p. 466.)  
*Pap. Maria*, Turt. S. N. III. 2. p. 71. (1806.)  
 Var. g. *Appias Vacans*, Butl. (App. p. 654.); Lep. Ex. p. 90. t. 34. f. 5, 6. (1872.)
23. **T. Scyllara**, Macl. (p. 466.)  
*Pier. Lanassa*, Boisd. & *P. Periclea*, Feld. (*Pier.* nos. 104 & 106. p. 460.)
26. **T. Panda**, Godt. (p. 466); *Tach. P.* Hopff. S. E. Z. 1875. p. 396.  
 ♀ *T. Panthea*, Wall. (*Tach.* no. 39. p. 468.)
27. **T. Paulina**, Cram. (p. 466.)  
*Catophaga Leis*, Hübn. (*Tach.* no. 37. p. 468.)
- 27b. **T. Albina**, Boisd. (p. 467); *Tach. A.* Hopff. S. E. Z. 1874. p. 21. 1875. p. 402.
28. **T. Ega**, Boisd. (p. 467); *Pier. Melania*, v. *Caledonica*, Feld. (*Delias* no. 42. var. a., p. 477.)
31. **T. Agave**, Feld. (p. 467); *Tach. A.* Hopff. S. E. Z. 1875. p. 388.
32. **T. Alope**, Wall. (p. 467); *Pier. Neombo*, Moore, (no. 27a. p., p. 467.)
46. **T. Nero**, Fabr. (p. 468.)  
 Var. a. *Pier. Domitia*, Feld. (p. 469); *Tach. D.* Hopff. S. E. Z. 1875. p. 400.  
 ♀ *T. Zamboanga*, & *Asterope*, Feld. (nos. 51, 52. p. 469.)
54. **T. Nephela**, Hew. (p. 469); *Tach. N.* Hopff. S. E. Z. 1875. p. 397.
- 54a. **T. Phœbe**, Feld. (p. 469.)  
 Var. a. *Pier. Zamora*, Feld. (no. 54. p., p. 469.)
55. **T. Pandione**, Hübn. (p. 469.)  
*Pier. Philonome*, Luc. (*Prioneris*, no. 7. p., p. 478.)
61. **T. Albata**, Hopff. S. E. Z. 1874. p. 12. **Celbes.**
62. **T. Cebron**, Ward, (*Pier. C.*) Ent. Mo. Mag. VIII. p. 59. (1871); Afr. Lep. p. 3. t. 3. f. 1, 2. (1873.)  
**Camaroons.**

63. **T. Larima, Boisd.** (*Pier.* no. 60. p. 456.)  
 Var. a. *Pier. Capricornus*, *Ward*, *Ent. Mo. Mag.* VIII.  
 p. 59. (1871); *Afr. Lep.* p. 3. t. 3. f. 3—7. (1873.)  
**Camaroons.**
64. **T. Maria, Hopff.** *S. E. Z.* 1875. p. 405.  
*T. Agave*, ♀ *Feld.* (no. 31. p., p. 467.) **Philippines.**
65. **T. Melania, Fabr.** (*Delias* no. 42. p. 477); *Appias M.*  
*Butl.* *Brenchley's Cruise of Curaçoa*, p. 471. t. 49.  
 f. 4. 5. (1873.)
66. **T. Meldolæ, Butl.** (*Bel. M.*) *P. Z. S.* 1871. p. 725; *Lep.*  
*Ex.* p. 117. t. 43. f. 5. (1872.) **Loanda.**
67. **T. Nigricantemarginatus, Goeze**, (*Pap. N.*) *Ent. Beytr.*  
 III. 1. p. 184. n. 94. (1779.)
68. **T. Rhodanus, Ward**, (*Pier. R.*) *Ent. Mo. Mag.* VIII. p. 58.  
 (1871); *Afr. Lep.* p. 4. t. 4. f. 1, 2. (1873.) **Camaroons.**

Genus **Daptonura**, *Butl.* (p. 470.)

1. **D. Lycimnia, Cram.** (p. 470); *Pap. Canoexalbidus*, *Goeze*,  
*Ent. Beytr.* III. 1. p. 183. n. 85. (1779.)
6. **D. Salacia, Godt.** (p. 471.)  
*Pieris Vecticlus*, *Butl.* (*Pier.* no. 129. p. 463.)
- 10a. **D. Ilaire, Godt.** (p. 471; nec *Poey.*)  
*Pap. Albunea*, *Dalm.* (no. 7. p. 471.)
11. **D. Eubotea, Godt.** (*Pier.* no. 63. p. 456.)
12. **D. Florinda, Butl.** *Ann. Nat. Hist.* (4.) XV. p. 224.  
 (1875.) **Veragua.**  
*D. Chiricana*, *Staud.* *Verh. z. b. Wien*, XXV. p. 95. n. 5.  
 (1876.)  
 Var. a. *D. Flor. v. Monstrosa*, *Butl.* l. c. p. 225. (1875.)  
**Veragua.**  
*D. Panamensis*, *Staud.* l. c. p. 94. n. 4. (1876.) **Panama.**  
 Var. b. *D. Pan. v. Anceps*, *Staud.* l. c. p. 95. (1876.)  
**Chiriqui.**  
 Var. c. *D. Pan. v. Chagris*, *Staud.* l. c. (1876.) **Rio Chagres.**
13. **D. Palaestra, Hopff.** (*Pier. P.*) *S. E. Z.* 1874. p. 334.  
 n. 12. **Peru.**

Genus **Delias**, *Hüb.* (pp. 471, 654.)

1. **D. Aglaia, Linn.** (p. 471.); *Pap. Pasithoe*, *Linn.*  
 Var. a. *Thyca Lucina*, *Butl.* (p. 472); *Del. Lucerna*, *Lep.*  
*Ex.* p. 62. t. 24. f. 2, 3. (1871.)  
 Var. d. *Thy. Ochreopicta*, *Butl.* (p. 472); *Del. O.* l. c. p. 63.  
 t. 24. f. 4, 5. (1871.)

- 1 a. **D. Egialea, Cram.** (p. 472.)  
*Pap. Fusconiger, Goeze, Ent. Beytr. III. 1. p. 44. n. 25. (1779.)*
6. **D. Ithiela, Butl.** (p. 473); *Del. I. Lep. Ex. p. 62. t. 24. f. 1. (1871.)*
14. **D. Harpalyce, Don.** (p. 473.)  
*Pap. Lewini, Thon, Ent. Arch. I. p. 38. t. 3. f. 10. (1828.)*
17. **D. Eucharis, Dru.** (p. 474.)  
*Pap. Hyparethe, Herbst, Naturs. Schmett. V. p. 131. t. 101. f. 3, 4. (1792); Lee, Col. Spec. Butt. t. 1. (1806.)*
18. **D. Hyparete, Linn.** (*Pap. H.*) S. N. I. p. 469. n. 68. (1758);  
*Herbst, Naturs. Schmett. V. p. 131. t. 101. f. 5—7. (1792.)*
21. **D. Agostina, Hew.** (p. 474); *Pieris A. Moore, Cat. Lep. E. I. C., I. p. 81. n. 163. (1857.)*
25. **D. Fragalactea, Butl.** (p. 475); *Del. F. Lep. Ex. p. 64. t. 20. f. 1. (1871.)*
34. **D. Cæneus, Linn.** (p. 475.)  
*Pap. Antonoe, Herbst, Naturs. Schmett. V. p. 126. t. 100. f. 1—4. (1792.)*
46. **D. Albopictus, Goeze, (Pap. A.)** Ent. Beytr. III. 1. p. 45. n. 26. (1779.)
47. **D. Berinda, Moore, (Thy. B.)** P. Z. S. 1872. p. 566.  
**Mont. Khasianæ.**
48. **D. Chrysorrhæa, Voll.** (*Pier.* no. 123. p. 462.)
49. **D. Devaca, Moore, (Thy. D.)** P. Z. S. 1872. p. 566. **Burmah.**
50. **D. Fervus, Goeze, (Pap. F.)** Ent. Beytr. III. 1. p. 182. n. 77. (1779.)
51. **D. Inferna, Butl.** Lep. Ex. p. 63. t. 24. f. 6. (1871.)
52. **D. Stollii, Butl.** P. Z. S. 1872. p. 32.  
*Pap. Antonoe, Stoll, (Del. no. 16. p., p. 474.)*

Genus **Prioneris**, Wall. (p. 477.)

1. **P. Autothisbe, Hübn.** (p. 477); *Pieris A. Moore, Cat. Lep. E. I. C., I. t. 2a. f. 4. (1857.)*

Genus **Perrhybris**, Hübn. (p. 478.)

9. **P. Phaloe, Godt.** (p. 479); *Perrh. Thaloe, Butl. P. Z. S. 1872. p. 42. n. 6.*  
*Pieris Ausia, Boisd. (Pier. no. 37. p. 453.)*
12. **P. Alethina, Butl. (Mylothris A.)** Cist. Ent. I. p. 81. (1872.)  
**Costa Rica.**
13. **P. Sordidecinereus, Goeze, (Pap. S.)** Ent. Beytr. III. 1. p. 123. n. 74. (1779.)



Genus **Eronia**, Hübn. (p. 479.)

12. **E. Vohemara**, Ward, (p. 481); Afr. Lep. p. 4. t. 4. f. 3, 4, (1873.)
13. **E. Thalassina**, Boisd. (p. 481.)  
*E. Verulanus*, Ward, Ent. Mo. Mag. VIII. p. 59. (1871);  
Afr. Lep. p. 4. t. 4. f. 5—7. (1873.)
14. **E. Argia**, Fabr. (p. 481); *Pap. A. Herbst*, Naturs. Schmett. V. p. 78. t. 90. f. 1. (1792.)
15. **E. Buquetii**, Boisd. (p. 481.)  
Varr. a—c. *Eron. B. varr. Arabica, Capensis, & Mosambicensis*, Hopff. Pet. Reise, Zool. V. p. 363. (1862.)
16. **E. Antsianaka**, Ward, (*Pieris* no. 66bis. p. 456); *Pier. A.* Afr. Lep. p. 2. t. 2. f. 5, 6. (1873.)
17. **E. Compacta**, Butl. (*Nepheronia C.*) Cist. Ent. I. p. 235. (1874.) India.
18. **E. Pingasa**, Moore, P. Z. S. 1872. p. 365. Canara.
19. **E. Zelinda**, Ward, Ent. Mo. Mag. X. p. 59. (1873.) Africa.

Genus **Catopsilia**, Hübn. (pp. 481, 654.)

1. **C. Florella**, Fabr. (p. 481.)  
Var. a. *Callidryas Rhadia*, Boisd. (Cat. no. 8. p. 483.)
5. **C. Pyranthe**, Linn. (*Pap. P.*) S. N. I. p. 469. n. 66. (1758.)  
? *Pap. Flavocinerascens*, Goeze, Ent. Beytr. III. 1. p. 183. n. 86. (1779.)
6. **C. Sennæ**, Linn. (*Pap. S.*) S. N. I. p. 470. n. 72. (1758);  
*Call. S. Butl.* Lep. Ex. p. 59. t. 23. f. 1—4. (1871.)  
*Pap. Latiflavus*, Goeze, Ent. Beytr. III. 1. p. 184. n. 92. (1779.)  
*Pap. Pomona*, Don. (no. 19. p., p. 485.)  
*Pap. Hyperici*, Sepp, (no. 29, p. 487.)  
Var. b. *Pap. Marcellina*, Cram. (p. 482.)  
*Call. Orbis*, ♀, Poey, Cent. Lep. Cuba, t. 1. (1833.)  
Var. c. *Pap. Drya*, Fabr. (p. 483); *Call. D. Butl.* Lep. Ex. p. 61. t. 23. f. 5—8. (1871.)
10. **C. Philea**, Linn. (p. 483); *Call. P. Butl.* Lep. Ex. p. 92. t. 35. f. 1—4. (1872.)
11. **C. Hersilia**, Cram. (no. 14. p., p. 484); *Call. H. Butl.* Lep. Ex. p. 106. t. 39. f. 7—10. (1872.)  
*Pap. Cipris*, Cram. & Hübn. & *Colias Cnidia*, Godt. (no. 14. p., p. 484.)  
*Pap. Larra*, Fabr. (no. 11. p. 483.)  
*Pap. Volcanica*, Perry, & *Xanthe*, Sepp, (nos 31, 32. p. 487.)  
Var. a. *Call. Rorata*, Butl. (p. 484); Lep. Ex. p. 118. t. 44. f. 5—8. (1872.)

12. **C. Thalestris**, Ill. (*Pap. T.*) Mag. I. p. 205. (1801); *Call. T. Butl.* Lep. Ex. p. 93. t. 35. f. 5—8. (1872.)
- 12a. **C. Avellaneda**, Herr. Schöff. (p. 484); *Call. A. Butl.* Lep. Ex. p. 95. t. 36. f. 3—5. (1872.)
13. **C. Solstitia**, Butl. (p. 484); *Call. S. Lep. Ex.* p. 95. t. 36. f. 1, 2. (1872.)
14. **C. Argante**, Fabr. (p. 484); *Call. A. Butl.* Lep. Ex. p. 119. t. 44. f. 1—4. (1872.)  
*Pap. Pallideflavus*, Goeze, Ent. Beytr. III. 1. p. 185. n. 97. (1779.)  
 Var. a. *Call. Agarithe*, Boisd. (p. 484); *Butl.* Lep. Ex. p. 121. t. 45. f. 1—4. (1873.)  
 Var. b. *Call. Minuscula*, Butl. (p. 484); l. c. p. 120. t. 44. f. 9—10. (1872.)
15. **C. Cipris**, Fabr. (p. 484); *Call. C. Butl.* l. c. p. 69. t. 26. f. 7—10. (1871.)
- 15a. **C. Virgo**, Butl. (p. 484); *Call. V.* l. c. p. 75. t. 29. f. 1—4. (1871.)
16. **C. Irrigata**, Butl. (p. 484); *Call. I.* l. c. p. 67. t. 26. f. 1, 2. (1871.)
17. **C. Rurina**, Feld. (p. 484); *Call. R. Butl.* l. c. p. 76. t. 29. f. 5—8. (1871.)
18. **C. Trite**, Linn. (*Pap. T.*) S. N. I. p. 489. n. 70. (1758); *Call. T. Butl.* Lep. Ex. p. 121. t. 45. f. 5—8. (1873.)
19. **C. Pomona**, Fabr. (p. 485).  
*Pap. Nigropunctatus*, Goeze, Ent. Beytr. I. p. 185. n. 96. (1779.)
- 19a. **C. Crocale**, Cram. (p. 485.)  
 ♂ *Pap. Lalage*, Herbst, Naturschmett. V. p. 163. t. 106. f. 1, 2. (1792.)
20. **C. Statira**, Cram. (p. 485); *Call. S. Butl.* Lep. Ex. p. 142. t. 51. f. 1—4. (1873.)  
*Call. Zulema*, Poey, Hist. Nat. Cuba, I. pp. 197, 198. (1851.)
- 20a. **C. Jada**, Butl. (p. 486); *Call. J.* Lep. Ex. p. 144. t. 51. f. 7—10. (1873.)
- 20b. **C. Wallacei**, Feld. (p. 486); *Call. W. Butl.* l. c. p. 122. t. 45. f. 9, 10. (1873.)
21. **C. Neleis**, Boisd. (p. 486); *Call. N. Butl.* l. c. p. 145. t. 52. f. 1—4. (1873.)
22. **C. Editha**, Butl. (p. 486); *Call. E.* l. c. p. 105. t. 39. f. 1—4. (1872.)
23. **C. Hartonia**, Butl. (p. 486); *Call. H.* l. c. p. 147. t. 52. f. 9—12. (1873.)
24. **C. Godartiana**, Swains. (p. 486); *Call. G. Butl.* l. c. p. 145. t. 52. f. 5—8. (1873.)
25. **C. Orbis**, Poey, (p. 486); *Call. O. Butl.* l. c. p. 153. t. 55. f. 1—4. (1873.)

33. **C. Lactea**, Butl. (p. 487); *Call. L.* Brenchley's Cruise Curaçoa, p. 470. t. 49. f. 1, 2. (1873.)
34. **C. Fornax**, Butl. (p. 654); *Call. F.* Trans. p. 170; Lep. Ex. p. 105. t. 39. f. 5, 6. (1872.)
35. **C. Jaresia**, Butl. (p. 654); *Call. J.* Trans. p. 171; Lep. Ex. p. 144. t. 51. f. 5, 6. (1873.)
36. **C. Aleurona**, Butl. Ann. Nat. Hist. (4.) XVIII. p. 489. (1876.) **Abyssinia.**
37. **C. Butleri**, Seudd. (*Aphrissa B.*) P. Bost. Soc. XVI. p. 209. (1874.) **Tehuantepec.**
38. **C. Hyale**, (*Houtt.?*) Müll. Natursystem, I. p. 593. t. 18. f. 6. (1774.)
39. **C. Intermedia**, Butl. (*Call. I.*) Cist. Ent. I. p. 81. (1872); Lep. Ex. p. 153. t. 55. f. 5—8. (1873.) **Costa Rica.**
40. **C. Neocypris**, Hübn. (no. 15. p., p. 484); *Call. N. Butl.* Lep. Ex. p. 68. t. 26. f. 3—6. (1871.)

Genus **Kricogonia**, Reak. (pp. 487, 654.)

3. **K. Castalia**, Fabr. (p. 487); *Pieris Mysia*, Godt. (*Daptonoura*, no. 10 a. p., p. 471.)

Genus **Gonepteryx**, Leach. (p. 487.)

4. **G. Rhamni**, Linn. (*Pap. R.*) S. N. I. p. 470. n. 73. (1758.) [*Pap. Ecclipsis*, Joh.; *Pap. Mærula*, Herbst, Naturschmett. V. p. 158. (1792.)]
6. **G. Alvinda**, Blanch, (*Rhodocera A.*) Compt. Rend. LXXII. p. 810. note. (1871.) **Thibet.**
7. **G. Amintha**, Blanch, (*Rhod. A.*) l. c. (1871.) **ib.**

Genus **Meganostoma**, Reak. (pp. 489, 654.)

7. **M. Cynops**, Butl. Cist. Ent. I. p. 171. (1873.) **Haiti.**

Genus **Scalidoneura**, Butl.

Butl. P. Z. S. 1871. p. 250.

1. **S. Hermina**, Butl. l. c. p. 251. t. 19. f. 5. (1871.) **Peru.**

Genus **Colias**, Fabr. (pp. 490, 655.)

1. **C. Hyale**, Linn. (*Pap. H.*) S. N. I. p. 469. n. 71. (1758); (no. 34. p. 495. excl. syn.); *Pap. H.* ♂ *Scop.* Ent. Carn.

- p. 173. n. 455. (1763); *Pap. Croceus*, Fourcr. (no. 1. p. 490.)
4. **C. Myrmidone**, Esp. (p. 491.)  
Varr. a, b. *C. Myrm. varr. Alba & Caucasica*, Staud. Cat. Lep. Eur. p. 6. n. 71. (1871.)
10. **C. Pyrrhothea**, Hübn. (p. 492); *Col. P. & var. Heliceoides*, Capr. Ann. E. Belg. XVII. pp. 12, 13. (1874.)
15. **C. Dimera**, Doubl. Hew. (p. 492); *Col. D. & var. Semperi*, Streck. Lep. p. 27. t. 4. f. 3, 4. (1873.)
23. **C. Pelidne**, Boisd. (p. 493.) Edw. Butt. N. Amer. I. *Col. t. 1. f. 5—8.* (1874.)  
*Col. Anthyale*, Möschl. (*nec Hübn.*) S. E. Z. 1870. p. 113.
- 23c. **C. Occidentalis**, Scudd. (p. 493); Edw. Butt. N. Amer. I. *Col. t. 3.* (1871.)
24. **C. Palæno**, Linn. (p. 493.)  
Var. d. *C. Werdandi*, Herr. Schöff. (p. 494.) f. 41, 42. (1843.)  
*C. Palano*, Herr. Schöff. f. 621. (1852.)  
Var. e. *Col. P. v. Lapponica*, Staud. Cat. Lep. Eur. p. 5. n. 58. (1371); *C. Werdandi*, Herr. Schöff. f. 403, 404. (1848.)
27. **C. Philodice**, Godt. (p. 494); Edw. Butt. N. Amer. II. *Col. t. 2, 3.* (1876.)
- 29a. **C. Nastes**, Boisd. (p. 494); Edw. l. c. t. 1. f. 1—4. (1874.)  
Var. a. *Col. N. v. Cocandica*, Ersch. Lep. Turk. p. 6. t. 1. f. 3. (1874.) **Khokand.**
- 29b. **C. Melinos**, Eversm. (p. 495); Herr. Schöff. f. 624—627. (1852); *Col. Chloe*, Eversm. f. 1, 2. (no. 9a. p., p. 491.)
33. **C. Erate**, Esp. (p. 495.)  
Var. d. *Pap. Hyale* ♀ Scop. (*nec. Linn.*) Ent. Carn. p. 173. n. 455. (1763); Fabr. Mant. Ins. II. p. 13. n. 243. (1787); [no. 34, p. 495, *excl. Linn. syn.*]  
*C. Sareptensis*, v. Kirby, Lew. Discussion, p. 34. (1872.)  
Var. e. *C. Hyale*, v. *Sareptensis*, Staud. Cat. Lep. Eur. p. 5. n. 48. (1871.)
35. **C. Pallens**, Butl. (p. 495); Lep. Ex. p. 89. t. 34. f. 3. (1872.)
40. **C. Scudderi**, Reak. (p. 496); Edw. Butt. N. Amer. I. *Col. t. 8. f. 1—5.* (1872.)
41. **C. Astræa**, Edw. Trans. Amer. Ent. Soc. IV. p. 61. (1872.) **Yellowstone.**
42. **C. Eriphyle**, Edw. l. c. V. p. 202. (1876.) **Brit. Columbia.**
43. **C. Imperialis**, Butl. P. Z. S. 1871. p. 250. t. 19. f. 2. **Port Famine.**
44. **C. Meadii**, Edw. l. c. III. p. 267. (1871); Butt. N. Amer. I. *Col. t. 8. f. 6—9.* (1872.) **Colorado.**

Genus **Coliates**, Scudd.

Scudd. Foss. Butt. pp. 51, 52. (1875.)

1. **C. Proserpina**, Scudd. l. c. pp. 52, 53. t. 2. f. 5. (1875.)  
Aix, Provence. (*fossilis*.)

Genus **Hebomoia**, Hübn. (p. 496.)

1. **H. Glaucippe**, Linn. (*Pap. G.*) S. N. I. p. 469. n. 65. (1758.)  
6. **H. Leucippe**, Cram. (p. 496); *Pap. Saturatefulvus*, Goeze,  
Ent. Beytr. III. 1. p. 183. n. 84. (1779.)

Genus **Ixias**, Hübn. (p. 497.)Butl. P. Z. S. 1871. p. 252. *Monograph.*

4. **I. Venatrix**, Wall. (p. 497); *Ix. V. Butl.* l. c. t. 19. f. 1. (1871.)  
7. **I. Pyrene**, Linn. (p. 497.)  
*Pap. Ænippe*, *Herbst*, Neturs. Schmett. V. p. 178. t. 107.  
f. 7. 8; t. 108. f. 1, 2. (1792.)  
*Pap. Sesia*, *Herbst*, l. c. p. 183. t. 109. f. 1—4. (1792.)  
Var. b. *Pap. Rhexia*, *Fabr.* (p. 498.)  
♀ *Pap. Ulrica*, *Herbst*, l. c. p. 182. t. 108. f. 9, 10. (1792.)  
9. **I. Familiaris**, *Butl.* Trans. Ent. Soc. 1874. p. 432. **Thibet.**  
10. **I. Latifasciatus**, *Butl.* P. Z. S. 1871. p. 252. t. 19. f. 3.  
**Moulmein.**  
11. **I. Undatus**, *Butl.* l. c. f. 4. (1871.) **Labuan.**  
12. **I. Verna**, *Druce*, P. Z. S. 1874. p. 108. t. 16. f. 5, 6. **Siam.**

Genus **Idmais**, Boisd. (p. 498.)

4. **I. Doubledayi**, *Hopff*. Pet. Reise, Zool. V. p. 363. (1862);  
*I. Hewitsoni*, *Kirb.* (p. 498.)  
10. **I. Amata**, *Fabr.* (p. 499.) *Teracolus A. Butl.* P. Z. S.  
1876. p. 138. n. 39.; *Pap. Calais*, *Cram.* t. 351.  
A—D. **India.**  
11. **I. Dynameuc**, *Klug*, (p. 499); *Ter. D. Butl.* l. c. n. 41. (1876.)  
14. **I. Pleione**, *Klug*, (p. 499.)  
*Ter. Chrysomelis*, *Butl.* Cist. Ent. I. p. 244. (1874.) **Aden.**  
14 bis. **I. Abyssinicus**, *Butl.* (*Ter. A.*) Ann. Nat. Hist. (4.)  
XVIII. p. 486. (1876.) **Abyssinia.**  
15. **I. Calais**, *Cram.* (no. 10. p., p. 499.) t. 53. C. D.; *Ter.*  
*C. Butl.* P. Z. S. 1876. p. 139. n. 43. **Congo.**  
16. **I. Carnifer**, *Butl.* (*Ter. C.*) l. c. p. 138. n. 42. t. 7.  
f. 8, 9. (1876.) **Punjab.**

17. **I. Cypræa**, Fabr. (no. 10. p., p. 499); *Ter. C. Butl.* l. c. n. 40. (1876.) **Bombay.**
- 17bis. **I. Gaudens**, Butl. (*Ter. G.*) Ann. Nat. Hist. (4.) XVIII. p. 486. (1876.) **Abyssinia.**
18. **I. Modestus**, Butl. (*Ter. M.*) P. Z. S. 1876. p. 137. n. 38. **Ceylon.**
19. **I. Ochreipennis**, Butl. (*Ter. O.*) l. c. p. 136. n. 34. (1876.) **India.**
20. **I. Oriens**, Butl. (*Ter. O.*) l. c. p. 134. n. 29. t. 7. f. 7. (1876.) **India bor.**
21. **I. Protractus**, Butl. (*Ter. P.*) l. c. p. 137. n. 37. (1876.) **Punjab.**
22. **I. Puellaris**, Butl. (*Ter. P. 1*) c. p. 136. n. 33. (1876.) **Scinde.**
23. **I. Rosaceus**, Butl. (*Ter. R.*) l. c. p. 134. n. 28. t. 7. f. 6. (1876.) **Akote.**
24. **I. Solaris**, Butl. (*Ter. S.*) l. c. p. 135. n. 30. (1876.) **India bor.**
25. **I. Vestalis**, Butl. (*Ter. V.*) l. c. n. 32. t. 7. f. 10. (1876.) **Scinde.**

Genus **Teracolus**, Swains. (p. 499.)

Butl. P. Z. S. 1876. pp. 127—165. *Monograph*,  
(incl. *Idmais* & *Callosune*.)

2. **T. Mananhari**, Ward, (no. 2. p. 500); *Pieris M. Afr. Lep.* p. 2. t. 2. f. 1—4. (1873.)
5. **T. Eunoma**, Hopff. (*Pier.* no. 125. p. 462.)

Genus **Callosune**, Doubl. (pp. 500, 655.)

6. **C. Jalone**, Butl. (p. 500.)  
*Pieris Ione*, Luc. & *Anthocharis Ione*, Hopff. (no. 3. p., p. 500.)
9. **C. Eucharis**, Fabr. (p. 500.)  
*Pap. Aurora*, Herbst, *Naturs. Schmett.* V. p. 103. t. 94. f. 5, 6. (1792.)  
*Pap. Meta*, Herbst, l. c. p. 104. t. 94. f. 7—9. (1792.)
12. **C. Danae**, Fabr. (p. 501.)  
*Pap. Eucharis*, Herbst, l. c. p. 107. t. 95. f. 5—8. (1792.)
14. **C. Anteupompe**, Feld. (p. 501); *Teracolus A. Butl.* Ann. Nat. Hist. (4.) XVIII. p. 488. (1876.)
18. **C. Gavisa**, Wallengr. (p. 502); *Ter. G. Butl.* P. Z. S. 1876. p. 150. n. 80.  
*Anth. Achine*, Trim. (no. 16. p., p. 502.)

*Anth.* —?, *Ang.* (no. 16. var. a. p., p. 502.)

*Anth. Exole, Reiche, f. 5, 6.* (no. 27 p., p. 503.)

*Anthopsyche Roxane, Feld.* (no. 28. p. 503.)

22. **C. Evippe, Linn.** (*Pap. E.*) S. N. I. p. 469. n. 64.  
(1758.)
27. **C. Exole, Reiche, f. 4.** (p. 503); *Anthoch. Achine, Luc.* (no. 30 p., p. 503); *Anthops. Acte, Feld.* (no. 26. p. 503.)
29. **C. Etrida, Boisd.** (p. 503); *Ter. E. Butl. P. Z. S.* 1876. p. 160. n. 114.
35. **C. Eione, Boisd.** (p. 503); *Anthops. Phlegetonia, Wallengr.* (no. 30 p., p. 503.)
38. **C. Isaura, Luc.** (p. 503); *Ter. I. Butl. Ann. Nat. Hist.* (4.) XVIII. p. 503. (1876.)
39. **C. Nouna, Luc.** (p. 503.); *Calicharis N. Oberth. Etudes Ent. I.* p. 18. (1876.)
41. **C. Deidamia, Wallengr.** (p. 503); *Callos. D. Gef. Vet. Ak. Förh.* 1872. p. 44. n. 4.
44. **C. Pholoe, Wallengr.** (p. 504.); *Call. D. l. c.* p. 45. n. 5. (1872.)
47. **C. Hanna, Herbst, (Pap. H.)** *Naturs. Schmett. V.* p. 177. t. 107. f. 5, 6. (1792.); *Anthoch. Cebrene, Boisd.* (no. 47, p. 504.)
49. **C. Jobina, Butl.** (p. 504.); *Lep. Ex.* p. 116. t. 43. f. 3. (1872.)
52. **C. Acaste, Klug; Pier. Polycaste, Boisd.** (no. 13 p.; p. 501.) **Arabia.**
53. **C. Agoye, Wallengr.** (*Ter.* no. 3. p. 500.)
54. **C. Angolensis, Butl.** (*Ter. A.*) *P. Z. S.* 1876. p. 154. n. 94. **Angola.**
55. **C. Bimbura, Butl.** (*Ter. B.*) l. c. p. 161. n. 117. t. 7. f. 3, 4. (1876.) **India.**
56. **C. Buxtoni, Butl.** (*Ter. B.*) l. c. p. 130. n. 17. (1876.) **Natal.**
57. **C. Casimirus, Butl.** (*Ter. C.*) l. c. p. 161. n. 116. t. 7. f. 5. (1876.) **Cashmir.**
58. **C. Casta, Gerst.** *Arch. f. Nat.* 1871. I. p. 357. n. 6.; *Decken's Reisen, IV. 2.* p. 365. t. 15. f. 1, 1a. (1873.) **Zanzibar.**
59. **C. Cinerascens, Butl.** (*Ter. C.*) *Cist. Ent. I.* p. 172. (1873.); *Anth. Danae, Doubl. Hew. & Twim.* (no. 12 p., p. 501.) **Africa mer.**
60. **C. Citreus, Butl.** (*Ter. C.*) *P. Z. S.* 1876. p. 152. n. 120. **White Nile.**
61. **C. Dirus, Butl.** (*Ter. D.*) l. c. p. 157. n. 108. t. 7. f. 11. (1876.) **Scinde.**

62. *C. Dulcis*, Butl. (*Ter. D.*) l. c. n. 107. t. 7. f. 13. (1876.)  
India.
63. *C. Eboorea*, Cram. f. C. D. (no. 12 p.; p. 501.); *Ter. E.*  
Butl. l. c. p. 153. n. 92. (1876.) Africa?
64. *C. Eboroides*, Butl. (*Ter. E.*) l. c. p. 158. n. 109. t. 7.  
f. 12. (1876.) India.
65. *C. Farrinus*, Butl. (*Ter. F.*) l. c. p. 159. n. 112. t. 7.  
f. 2. (1876.) India.
66. *C. Flaminia*, Butl. (*Ter. F.*) l. c. p. 140. n. 46. t. 6.  
f. 1. (1876.) Natal.
67. *C. Friga*, Butl. (*Ter. F.*) l. c. p. 142. n. 48. t. 6. f. 5.  
(1876.) Natal.
68. *C. Galathinus*, Butl. (*Ter. G.*) l. c. n. 49. (1876.) ib.
69. *C. Gelasinus*, Butl. (*Ter. G.*) l. c. p. 143. n. 52. (1876.)  
Africa occ.
70. *C. Glyceria*, Butl. (*Ter. G.*) l. c. p. 144. n. 59. (1876.)  
Africa?
71. *C. Halyattes*, Butl. (*Ter. H.*) l. c. p. 145. n. 65. t. 6.  
f. 8. (1876.) Natal.
72. *C. Harmonides*, Butl. (*Ter. H.*) l. c. p. 146. n. 67.  
(1876.) Natal.
73. *C. Helle*, Butl. (*Ter. H.*) l. c. p. 149. n. 75. (1876.)  
White Nile.
74. *C. Hero*, Butl. (*Ter. H.*) l. c. p. 150. n. 81. t. 6. f. 12.  
(1876.) Africa, mer.
75. *C. Hætera*, Gerst. Arch. f. Nat. 1871. I. p. 357. n. 7;  
Decken's Reisen, IV. 2. p. 365. t. 15. f. 2. (1873.)  
Zanzibar.
76. *C. Hippocrene*, Butl. (*Ter. H.*) P. Z. S. 1876. p. 147.  
n. 68. Natal.
77. *C. Hybridus*, Butl. (*Ter. H.*) l. c. p. 152. n. 86. (1876.)  
Africa mer.
78. *C. Hyperides*, Butl. (*Ter. H.*) l. c. p. 149. n. 76.  
(1876.) Natal.
79. *C. Ignifer*, Butl. (*Ter. I.*) l. c. p. 147. n. 69. (1876.)  
Africa mer.
80. *C. Imperator*, Butl. (*Ter. I.*) l. c. p. 132. n. 20. (1876);  
*Anth. Ione; Reiche*, (no. 3 p.; p. 500.) Africa.
81. *C. Interruptus*, Butl. (*Ter. I.*) P. Z. S. 1871. p. 724;  
Lep. Ex. p. 115. t. 43. f. 1, 2. (1872.) Africa occ.
82. *C. Ithonus*, Butl. (*Ter. I.*) P. Z. S. 1876. p. 146. n. 66.  
t. 6. f. 7. Natal.
83. *C. Lais*, Butl. (*Ter. L.*) P. Z. S. 1876. p. 145. n. 64.  
Orange River.
84. *C. Limbatus*, Butl. (*Ter. L.*) l. c. p. 161. n. 115. (1876.)  
Ceylon.



85. **C. Loandicus**, Butl. (*Ter. L.*) P. Z. S. 1871. p. 724; l. c. 1876. p. 153. n. 91; Lep. Ex. p. 91. t. 34. f. 10. (1872.) **Africa occ.**
86. **C. Lucullus**, Butl. (*Ter. L.*) P. Z. S. 1876. p. 143. n. 51. t. 6. f. 4; *T. Loandicus* ♀ Butl. l. c. 1871. p. 724; Lep. Ex. p. 91. t. 34. f. 9. **Africa occ.**
87. **C. Lyæus**, Butl. (*Ter. L.*) P. Z. S. 1876. p. 141. n. 47. t. 6. f. 2. **Natal.**
88. **C. Lycoris**, Butl. (*Ter. L.*) l. c. p. 140. n. 45. t. 6. f. 6. (1876.) **Natal.**
- 88 bis. **C. Microcale**, Butl. (*Ter. M.*) Ann. Nat. Hist. (4.) XVIII. p. 487. (1876.) **Abyssinia.**
89. **C. Omphaloides**, Butl. (*Ter. O.*) P. Z. S. 1876. p. 151. n. 82; *Anth. Achine, Boisd.* (no. 16 p.; p. 502.) **Africa mer.**
90. **C. Pernotatus**, Butl. (*Ter. P.*) l. c. p. 159. n. 111. t. 7. f. 1. (1876.) **Punjab.**
- 90 bis. **C. Phœnius**, Butl. (*Ter. P.*) Ann. Nat. Hist. (4.) XVIII. p. 488. (1876.) **Abyssinia.**
91. **C. Pseudacaste**, Butl. (*Ter. P.*) P. Z. S. 1876. p. 156. n. 103. t. 6. f. 11; *Anth. Eupompe, Luc.* Lep. Ex. t. 36. f. 4. (1835.) **White Nile.**
92. **C. Psendevanthe**, Butl. (*Ter. P.*) l. c. p. 164. n. 128. t. 7. f. 16. (1876.) **India.**
93. **C. Pseudocale**, Butl. (*Ter. P.*) l. c. p. 154. n. 93. t. 6. f. 9. (1876.) **Africa mer.**
94. **C. Purus**, Butl. (*Ter. P.*) l. c. p. 160. n. 113. t. 7. f. 14, 15. (1876.) **Punjab.**
95. **C. Sanguinalis**, Butl. (*Ter. S.*) l. c. p. 158. n. 110. (1876.) **Ceylon.**
96. **C. Simplex**, Butl. (*Ter. S.*) l. c. p. 148. n. 71. (1876.) **Natal.**
97. **C. Subfumosus**, Butl. (*Ter. S.*) l. c. p. 139. n. 44. t. 6. f. 3. (1876.) **Natal.**
98. **C. Suffusus**, Butl. (*Ter. S.*) l. c. p. 152. n. 85. t. 6. f. 10. (1876.) **Ambriz.**
99. **C. Syrtinus**, Butl. (*Ter. S.*) l. c. p. 163. n. 124. (1876.) **Senegal.**
100. **C. Trimeni**, Butl. (*Ter. T.*) l. c. p. 150. n. 79. (1876); *Aphrodite Achine, Hübn.* (no. 16 p.; p. 502.) **Africa mer.**
101. **C. Wallengrenii**, Butl. (*Ter. W.*) l. c. p. 157. n. 105. (1876); *Anthops. Eupompe, Wallengr.* Lep. Rhop. Caffr. p. 14. n. 7. (1857.) **Natal.**
102. **C. Xanthevarne**, Butl. (*Ter. X.*) l. c. p. 163. n. 123. (1876); Ann. Nat. Hist. (4.) XVIII. p. 489. (1876); *Anthoch. Evarne, Luc.* (no. 10 p.; p. 501.) **White Nile.**

Genus **Zegris**, Ramb. (p. 505)

3. **Z. Olympia**, Edw. (*Anthocharis O.*) Trans. Amer. Ent. Soc. III. p. 266. (1871); Butt. N. Amer. II. *Anth.* t. 1. f. 1—4. (1874); Streck. Lep. p. 64. t. 8. f. 9. (1874.)  
Virginia, Texas

Genus **Euchloe**, Hübn. (pp. 505, 655.)

- 3a. **E. Ausonides**, Luc. (p. 506); *Anthocharis A.* Edw. Butt. N. Amer. II. *Anth.* t. 1. f. 5—8. (1874.)  
9. **E. Eupheno**, Esp. (p. 507); ♀ *Pap. Belia*, Vill. Linn. Ent. II. t. 4. f. 4. (1789.)  
11. **E. Cardamines**, Linn. (*Pap. C.*) S. N. I. p. 468. n. 63. (1758.)  
14. **E. Sara**, Luc. (p. 508); *Anth. S.* Edw. Butt. N. Amer. I. *Anth.* t. 2. (1871.)  
18. **E. Bambusarum**, Oberth. (*Anth. B.*) Etudes Ent. II. p. 20. t. 3. f. 4. (1876.) Chi-Kiang.  
19. **E. Hyantis**, Edw. (*Anth. H.*) Trans. Amer. Ent. Soc. III. p. 205. (1871.) California.  
20. **E. Julia**, Edw. (*Anth. J.*) l. c. IV. p. 61. (1872); Streck. Lep. p. 50. t. 6. f. 6, 6, 7. (1873.) Colorado.  
21. **E. Turritis**, Ochs. (no. 11. var. a. p. 508.) Europa mer.

Genus **Midea**, Herr. Schöff. (pp. 508, 655.)

- 1 bis. **M. Limonea**, Butl. (p. 655); *Euchloe L.* Trans. Ent. Soc. 1871. p. 172; Lep. Ex. p. 70. t. 27. f. 1. (1871.) Mexico.  
2. **M. Lanceolata**, Luc. (p. 509); *Anthocharis L.* Streck. Lep. p. 49. t. 6. f. 6, 6. (1873.)  
*Anth. Edwardsii*, Behr, (*Euchloe*, no. 17. p. 508.)

Genus **Pierites**, Heer. (p. 509.)

1. **P. Freyeri**, Heer, Ins. Tert. Cning. II. pp. 182, 183. t. 14. f. 6. (1849); *Pontia F. Scudd.* Foss. Butt. pp. 53—56. t. 2. f. 16, 18. (1875.)



## Papilioninæ.

Genus **Mesapia**, Gray, (p. 510.)

2. **M. Shawii**, Bates, Henderson & Hume, Lahore to Yarkand, p. 305. (1873.) **Tartaria chinensis.**

Genus **Parnassius**, Latr. (p. 511.)

1. **P. Apollo**, Linn. (*Pap. A.*) S. N. I. p. 465. n. 41. (1758.)  
 3. **P. Sayii**, Edw. (p. 511); Butt. N. Amer. I. *Parn.* t. 2. f. 2. (1872.)  
 5. **P. Phœbus**, Fabr. (p. 511); *Pap. Cratægi* (Houtt.?) Müll. Natursystem, I. p. 587. t. 18. f. 4. (1774.)  
 Var. d. *P. Corybas*, Fisch. (p. 512.) Ersch. Lep. Turk. p. 2. t. 1. f. 1, 2. (1874.)  
 Var. f. *P. Smintheus*, Doubl. Hev. (p. 512); Edw. Butt. N. Amer. I. *Parn.* t. 2. f. 1. t. 3. f. 1, 2. t. 4. f. 1—5. (1872.)  
 10. **P. Acco**, Gray, (p. 512); Bates, Henderson & Hume, Lahore to Yarkand, p. 305. fig. (1873.)  
 16. **P. Eversmanni**, Mén. (p. 513); Edw. Butt. N. Amer. I. *Parn.* t. 4. f. 6, 7. (1872.)  
 17. **P. Nordmanni**, Mén. (p. 513); *P. Pataræus*, Westw. Gen. D. L. App. p. 530. (1852.)  
 19. **P. Clodius**, Mén. (p. 513); Edw. Butt. N. Amer. I. *Parn.* t. 1. f. 5, 6. (1871.)  
 21. **P. Mnemosyne**, Linn. (*Pap. M.*) S. N. I. p. 465. n. 42. (1758.)  
 Var. a. *Parn. M. v. Nubilosus*, Christoph, Hor. Ent.-Ross. X. p. 19. (1873.) **Persia.**  
 24. **P. Glacialis**, Butl. (p. 514); Lep. Ex. p. 88. t. 34. f. 1. (1872.)  
 25. **P. Behrii**, Edw. (p. 514); Butt. N. Amer. I. *Parn.* t. 3. f. 3, 4. (1872.)

Genus **Euryceus**, Boisd. (p. 514.)

2. **E. Troilus**, Butl. Ann. Nat. Hist. (4.) XVIII. p. 247.  
n. 27. (1876.) **Papua.**

Genus **Euryades**, Feld. (p. 514.)

1. **E. Corethrus**, Boisd. (p. 514); Burm. S. E. Z. 1870.  
p. 414; Guén. Mém. Geneve, XXII. p. 376. f. 3. (1872)  
2. **E. Duponchelii**, Luc. (p. 514); Burm. l. c. p. 418. (1870);  
Guén. l. c. p. 376. f. 4. (1872); Westw. Thes. Ox.  
p. 180. t. 34. f. 1, 2. (1874.)  
♀ *E. Reevii*, Westw. Trans. Ent. Soc. 1872. p. 103.

Genus **Sericinus**, Westw. (p. 514.)

2. **S. Montela**, Gray, (p. 514); ♀ *S. Fasciatus*, Brem. Grey,  
(p. 515); Schmett. t. 1. f. 1.  
3. **S. Telmona**, Gray; ♀ *S. Greyi*, Brem. Grey, (p. 515);  
l. c. f. 2.; *S. Sanguinolentus*, Brem. Grey, Motsch.  
Etudes Ent. (1853.)

Genus **Armandia**, Blanch.

Blanch. Compt. Rend. LXXII. p. 809. note 3. (1871.)

*Bhutanitis*, Atk. P. Z. S. 1873. p. 570.

1. **A. Lidderdalii**, Atk. (*Bhut. L.*) l. c. p. 571. t. 50.  
(1873.) **Bootan.**  
2. **A. Thaidina**, Blanch. l. c. (1871); Oberth. Etudes Ent. II.  
p. 18. t. 1. f. 1. (1876.) **Mou-pin.**

Genus **Thais**, Fabr. (p. 515).

- 1b. **T. Deyrollei**, Oberth. (p. 515); Rev. Zool. 1872. p. 480.  
t. 21. f. 1, 2.  
2. **T. Polyxena**, Wien. Verz. (p. 515); *Pap. Aristolochiæ*,  
*Schneid.* Syst. Besch. p. 162. (1787.)  
Var. c. *T. Pol. v. Ochracea*, Staud. (p. 516); *T. Cassan-*  
*dra*, Dup. Lep. Fr. I. t. 43. f. 2, 3. (1832.)  
3. **T. Rumina**, Linn. (p. 516.)  
Var. a. *T. Rum. v. Canteneri*, Staud. Cat. Lep. Eur. p. 1.  
n. 7. (1861.)  
4. **T. Puziloi**, Ersch. Hor. Ent. Ross. VIII. p. 315. (1872.)  
**Siberia.**

Genus **Thaites**, Scudd.

Scudd. Foss. Butt. pp. 57—60. (1875.)

1. **T. Ruminiana**, Scudd. l. c. pp. 60—62. t. 3. f. 1, 3, 6—12. (1875.)  
Aix, Provence, (*fossilis*.)

Genus **Papilio**, Linn. (pp. 517, 655.)

1. **P. Priamus**, Linn. S. N. I. p. 458. n. 1. (1758); ♀ *P. Panthous*, Linn. l. c. p. 461. n. 16. (1758.)  
Var. b. *Ornithoptera Cassandra*, Scott, (p. 517.); *Pap. C. Butt.* Brenchley's Cruise Curaçoa, p. 474. t. 50. (1873.)  
Var. j. *Orn. Poseidon*, Doubl. (p. 518); ♀ *Pap. Euphorion*, Gray, (var. c. p. 517.)
5. **P. Helena**, Linn. S. N. I. p. 461. n. 18. (1758); ♀ *P. Oblongomaculatus*, Goeze, Ent. Beytr. III. 1. p. 44. n. 22. (1779.)
9. **P. Rhadamanthus**, Boisd. (p. 519.)  
Var. b. *Orn. R. v. Thomsonii*, Bates, Thomson's Straits of Malacca, p. 546. (1875.) Siam.
21. **P. Copanæ**, Reak. (p. 521); Streck. Lep. p. 61. t. 8. f. 1. (1874.)
22. **P. Madyes**, Doubl. (p. 521); *P. Chlorodamas*, Guén. Mem. Geneve, XXII. p. 369. f. 1. (1872.)
23. **P. Xenodamas**, Hübn. (p. 521); Guén. l. c. p. 370. (1872.)
25. **P. Polydamas**, Linn. S. N. I. p. 460. n. 11. (1758.)  
Var. a. *P. Polycrates*, Hopff. (p. 521); *P. Hypodamas*, Guén. l. c. p. 371. (1872.)
52. **P. Pausanias**, Hew. (p. 524); *P. Hermolaus*, Guén. l. c. p. 379. (1872.)
- 61c. **P. Cymochles**, Doubl. (p. 526); ♀ *P. Idalion*, Feld. (no. 62a., p. 527.)
63. **P. Æneas**, Linn. S. N. I. p. 461. n. 15. (1758.)
74. **P. Anchises**, Linn. S. N. I. p. 460. n. 10. (1758.)
76. **P. Eurimedes**, Cram.; Var. b. *P. Timias*, Gray, (p. 530.)  
♀ *P. Bimaculatus*, Hew. Ex. Butt. V. *Pap.* t. 14. f. 47. (1875.)
- 76b **P. Zacynthus**, Fabr. (p. 531); *Pap. Æneas*, Lee, Col. Spec. Butt. t. 4. (1806.)  
Var. a. *P. Polymetus*, Godt. (p. 531); *P. Caleli*, Reak. (no. 76. var. e. p. 530.)
91. **P. Clytie**, Linn. S. N. I. p. 479. n. 125. (1758.)  
Var. a. *P. Dissimilis*, Linn. l. c. n. 130. (1758.)
- 91a. **P. Panope**, Linn. l. c. n. 131. (1758.)
104. **P. Hector**, Linn. l. c. p. 459. n. 2. (1758.)

111. **P. Neptunus**, Guér. (p. 536); Guén. Mem. Geneve, XXII. p. 377. (1872); *P. Thetys*, Guén. l. c. p. 378. f. 5. (1872.)
119. **P. Perrhebus**, Boisd. (p. 536); *P. Damocrates*, Guén. l. c. p. 371. f. 2. (1872.)
122. **P. Photinus**, Doubl. (p. 536); Guén. l. c. p. 379. (1872.)
153. **P. Erostratus**, Westw. (p. 540); ♀ *P. Rhetus*, Gray, (no. 38bis, p. 523.)
155. **P. Thoas**, Linn. (p. 541.)  
 Var. b. *P. Cresphontes*, Cram. (p. 541); *P. Ajax*, (Houtt?) Müll. Natursystem, I. p. 575. t. 17. f. 3. (1774.)
166. **P. Palamedes**, Dru. (p. 543); *Pap. Flavomaculatus*, Goeze, Ent. Beytr. III. 1. p. 87. n. 72. (1779.)
168. **P. Demoleus**, Linn. S. N. I. p. 464. n. 35. (1758.)
172. **P. Polytes**, Linn. l. c. p. 460. n. 7. (1758); ♂ *P. Pammon*, Linn. l. c. n. 8. (1758.)
180. **P. Castaneus**, Goeze, Ent. Beytr. III. 1. p. 88. n. 75. (1779.)  
*P. Pertinax*, Wall. (no. 180. var. a, p. 545.)  
 Var. a. *P. Cinereomaculatus*, Goeze, l. c. n. 76. (1779.)  
*P. Severus*, Cram. (no. 180. p. 545.)
181. **P. Helenus**, Linn. S. N. I. p. 459. n. 4. (1758.)
- 184bis. **P. Pollux**, Westw. (no. 184. p.; p. 546.); *P. Castor*, Semp. (nec. Westw.)
189. **P. Gambriusis**, Cram. (p. 547); ♀ *P. Fusconiger*, Goeze, Ent. Beytr. III. 1. p. 88. n. 74. (1779.)
199. **P. Ulysses**, Linn. S. N. I. p. 462. n. 20. (1758.)  
 ♀ *P. Diomedes*, Linn. l. c. n. 22. (1758.)
202. **P. Crino**, Fabr. (p. 549); Westw. Trans. Ent. Soc. 1872. p. 88.
203. **P. Dædalus**, Feld. (p. 549); *P. Palinurus*, Guér. (no. 205. p.; p. 550.)
204. **P. Regulus**, Stoll, (no. 205. p., p. 550); *P. Brama*, Guér. f. 3.
205. **P. Palinurus**, Fabr. (p. 550); Westw. Trans. Ent. Soc. 1872. p. 89.  
*P. Brama*, ♀ Guér. f. 4. (no. 204. p.; p. 550.)
207. **P. Paris**, Linn. S. N. I. p. 459. n. 3. (1758.)
215. **P. Deiphobus**, Linn. l. c. n. 6. (1758.)
219. **P. Memnon**, Linn. l. c. p. 460. n. 12. (1758.)  
 ? *P. Atrovenatus*, Goeze, Ent. Beytr. III. 1. p. 44. n. 23. (1779.)
- 219a. **P. Agenor**, Linn. S. N. I. p. 460. n. 13. (1758.)  
*P. Thunbergii*, Sieb. Hist. Nat. Jap. p. 16. (1824.)
229. **P. Nox**, Swains. (p. 553); Westw. Trans. Ent. Soc. 1872. p. 90. t. 4. f. 1.
- 229a. **P. Noctis**, Hew. (p. 553); Westw. l. c. p. 91. t. 4. f. 2, 5. (1872.)

236. **P. Columbus**, Hew. (p. 554); *P. Burtonii*, Reak. (no. 332. p. 567.)
242. **P. Marchandii**, Boisd. (p. 555); Streck. Lep. p. 25. t. 4. f. 2, 2. (1873.)
248. **P. Protesilaus**, Linn. S. N. I. p. 463. n. 29. (1758.)
270. **P. Ajax**, Linn. l. c. p. 482. n. 26. (1758); Esp.; Hübn. *P. Marcellus*, Boisd. Lec.; Boisd.; Edw. Butt. N. Amer. I. Pap. t. 3. (1871.)  
 Var. a. *P. Telamonides*, Feld.; Edw. l. c. Pap. t. 2. (1871.)  
*P. Ajax*, Godt.; Boisd. Lec., plate.  
 Var. b. *P. Marcellus*, Cram.; *P. Ajax*, Boisd. Lec. text.  
*P. Ajax*, v. *Walshii*, Edw. l. c. Pap. t. 1. (1871.)  
 Var. c. *P. Ajax*, v. *Abbotii*, Edw. l. c. text, (1871); *P. Ajax*, Smith, Abb.
272. **P. Podalirius**, Linn. S. N. I. p. 463. (1758.)
276. **P. Evombar**, Boisd. (p. 559); Ward, Afr. Lep. t. 1. f. 3, 4. (1873.)
278. **P. Sarpedon**, Linn. S. N. I. p. 461. n. 14. (1758.)  
*P. Demophoon*, Shaw; Gen. Zool. VI. 1. p. 208. t. 64. (1806.)
279. **P. Jason**, Linn. S. N. I. p. 485. n. 171. (1758.)
- 279a. **P. Eurypylus**, Linn. l. c. p. 464. n. 37. (1758.)
283. **P. Agamemnon**, Linn. l. c. p. 462. n. 21. (1758.)
285. **P. Codrus**, Cram. (p. 561.)  
 Var. a. *P. Empedocles*, Fabr.; *P. Atticus*, Herbst, Naturs. Schmett. IV. p. 75. (1790.)
287. **P. Macleayanus**, Leach; *P. Scottianus*, Feld. (no. 286, p. 561.)
291. **P. Angolanus**, Goeze, Ent. Beytr. III. 1. p. 87. n. 70. (1779.)  
*P. Corinneus*, Bert. & Morania, Ang. (no. 291, varr. a, b. p. 562.); *P. Anthemenes*, Wallengr. no. 18, var. a, p; p. 520.)  
 Var. a. *P. Pylades*, Fabr. (no. 291. p. 562.)
294. **P. Nireus**, Linn. S. N. I. p. 464. n. 38. (1758.)
305. **P. Merope**, Cram. (p. 563); Westw. & Trim. Trans. Ent. Soc. 1874. pp. 131—153. t. 1.
308. **P. Cypræafila**, Butl. (p. 564); *P. Zenobia*, Westw. Trans. Ent. Soc. 1872. p. 97.
311. **P. Pilumnus**, Boisd. (p. 564); Streck. Lep. p. 13. t. 2. f. 3. (1873.)
312. **P. Daunus**, Boisd. (p. 564); Streck. Lep. p. 45. t. 6. f. 1, 1, 2, 2. (1873); Edw. Butt. N. Amer. II. Pap. t. 2. (1874.)
314. **P. Eurymedon**, Boisd. (p. 565); Streck. Lep. p. 25. t. 4. f. 1, 1. (1873); Edw. l. c. Pap. t. 1. (1874.)

316. **P. Glaucus**, Linn. S. N. I. p. 460. n. 9. (1758.)  
*P. Antilochus*, Linn. l. c. p. 463. n. 28. (1758.)  
*P. Thersites*, Lee, Col. Spec. Butt. t. 2. (1806.)
321. **P. Machaon**, Linn. S. N. I. p. 462. n. 27. (1758.)  
 Var. c. *P. Hippocrates*, Feld. (p. 566); *P. Mikado*, Pa-  
 genst. Verh. Heidelb. (2.) I. p. 98. (1875.)  
 Var. d. *P. Hipp. v. Oregonia*, Edw. Trans. Amer. Ent.  
 Soc. V. p. 208. (1876.) **Oregon.**
- 321 a. **P. Zolicaon**, Boisd. (p. 566); Streck. Lep. p. 46. t. 6.  
 f. 3, 3. (1873); Edw. Butt. N. Amer. II. *Pap.* t. 6.  
 (1875.)
- 321 b. **P. Aliaska**, Scudd. P. Bost. Soc. XII. p. 407. (1869.)
- 325 a. **P. Asterioides**, Reak. (p. 567); Streck. Lep. p. 47. t. 6.  
 f. 4, 4. (1873.)
- 325 b. **P. Brevicauda**, Saund. (p. 567); Edw. Butt. N. Amer. II.  
*Pap.* t. 8. (1875.)  
*P. Anticostiensis*, Streck. Lep. p. 10. t. 2. f. 2. (1873.)
327. **P. Troilus**, Linn. S. N. I. p. 459. n. 5. (1758.)
337. **P. Indra**, Reak. (p. 567); Streck. Lep. p. 9. t. 2. f. 1.  
 (1873.)
344. **P. Abstrusus**, Butl. P. Z. S. 1875. p. 618. n. 41.  
**New Hebrides.**
345. **P. Acuta**, Druce, P. Z. S. 1873. p. 358. n. 29. **Borneo.**
346. **P. Andronicus**, Ward, Ent. Mo. Mag. VIII. p. 121.  
 (1871.) **Camaroons.**
347. **P. Angulatus**, Goeze, Ent. Beytr. III. 1. p. 45. n. 28.  
 (1779.)
348. **P. Antonio**, Hew, Ex. Butt. V. *Pap.* t. 14. f. 46. (1875.)  
**Philippines.**
349. **P. Auriger**, Butl. Ent. Mo. Mag. XIII. p. 57. (1876.)  
**Gaboon.**
350. **P. Buddha**, Westw. Trans. Ent. Soc. 1872. p. 86. t. 3. f. 1.
351. **P. Burchellanus**, Westw. l. c. p. 101. t. 3. f. 5. (1872.)  
**Brasilia.**
352. **P. Charicles**, Hew. Ann. Nat. Hist. (4.) XIV. p. 356.  
 (1874); Ex. Butt. V. *Pap.* t. 14. f. 45. (1875.) **Andaman.**
353. **P. Chinsiades**, Westw. Trans. Ent. Soc. 1872. p. 101.  
 t. 5. f. 4, 5. **Ecuador.**
354. **P. Clusoculis**, Butl. Cist. Ent. I. p. 85. (1872); Lep.  
 Ex. p. 163. t. 58. f. 2. (1874.) **Costa Rica.**
355. **P. Colonna**, Ward, Ent. Mo. Mag. X. p. 151. (1873.) **Ribé.**
356. **P. Constantinus**, Ward, l. c. VIII. p. 34. (1871); Afr.  
 Lep. p. 1. t. 1. f. 1, 2. (1873.) **Ribé.**
357. **P. Drucei**, Butl. Trans. Ent. Soc. 1874. p. 434. t. 6.  
 f. 2. **Ecuador.**
358. **P. Egipius**, Misk. Trans. Ent. Soc. 1876. p. 451. **Queensland.**



359. **P. Flavicollis**, Druce, P. Z. S. 1873. p. 356. n. 3. **Borneo.**
360. **P. Fuscus**, Goeze, Ent. Beytr. III. 1. p. 87. n. 71. (1779.)
361. **P. Gronovii**, Goeze, l. c. p. 45. n. 27. (1779.)
362. **P. Guaco**, Staud. Verh. z. b. Wien, XXV. p. 91. n. 1.  
(1876.) **Chiriqui.**
363. **P. Heracles**, Blanch. Compt. Rend. 72. p. 809. note 2.  
(1871.) **Thibet.**
364. **P. Horatius**, Blanch. l. c. (1871.) **ib.**
365. **P. Horribilis**, Butl. Lep. Ex. p. 88. t. 34. f. 2. (1872.)  
**Cape Coast.**
366. **P. Illyris**, Hew. Ent. Mo. Mag. IX. p. 232. (1873); Ex.  
Butt. V. *Pap.* t. 13. f. 43. 44. (1873.) **Gold Coast.**
367. **P. Incandescens**, Butl. Trans. Ent. Soc. 1874. p. 433.  
t. 6. f. 1. **Para.**
368. **P. Indicatus**, Butl. Ann. Nat. Hist. (4.) XVIII. p. 248.  
n. 92. (1876.) **Papua.**
369. **P. Kirbyi**, Hew. Ent. Mo. Mag. IX. p. 146. (1872);  
Ex. Butt. V. *Pap.* t. 13. f. 42. (1873.) **Lagos.**
370. **P. Lætitia**, Butl. Cist. Ent. I. p. 84. (1872); *Pyrrho-*  
*sticta* L. Lep. Ex. p. 164. t. 58. f. 4. (1874.) **Costa Rica.**
- 370 bis. **P. Lama**, Oberth. Etudes Ent. II. p. 15. t. 3. f. 1.  
(1876.) **Mou-pin.**
371. **P. Liomedon**, Moore, P. Z. S. 1874. p. 575. **Calicut.**
372. **P. Lormieri**, Dist. Ent. Mo. Mag. XI. p. 129. (1874.)  
**Madagascar.**
373. **P. Lowii**, Druce, P. Z. S. 1873. p. 358. n. 28. t. 33.  
f. 6. **Borneo.**
374. **P. Mangoura**, Hew. Ent. Mo. Mag. XI. p. 226 (1875);  
Ex. Butt. V. *Pap.* t. 15. f. 49, 50. (1877.) **Madagascar.**
375. **P. Mayo**, Atk. P. Z. S. 1873. p. 736. t. 63. f. 1. **Andaman.**
376. **P. Metaphaon**, Butl. Trans. Ent. Soc. 1874. p. 434. **Mexico.**
377. **P. Meyeri**, Hopff. S. E. Z. 1874. p. 19. **Celebes.**
378. **P. Noctula**, Westw. Trans. Ent. Soc. 1872. p. 90. t. 4. f. 3.  
♀ *P. Strix*, Westw. l. c. p. 92. t. 4. f. 4. (1872.) **Borneo.**
379. **P. Odenatus**, Westw. l. c. p. 96. t. 3. f. 3, 4. (1872.)  
**Africa occ.**
380. **P. Orabilis**, Butl. Cist. Ent. I. p. 84. (1872); Lep. Ex.  
p. 163. t. 58. f. 1. (1874.) **Costa Rica.**
381. **P. Papone**, Westw. Trans. Ent. Soc. 1872. p. 94. t. 3.  
f. 2. **India or.**
382. **P. Parsedon**, Westw. l. c. p. 99. t. 5. f. 1, 2. (1872.)
383. **P. Pergamus**, II: Edw. P. Cal. Acad. V. p. 423. (1875.)  
**California.**
384. **P. Philonoe**, Ward, Ent. Mo. Mag. X. p. 152. (1873.) **Ribé.**
- 384 bis. **P. Plutonium**, Oberth. Etudes Ent. II. p. 16. t. 3.  
f. 2. (1876.) **Mou-pin.**

385. **P. Polystictus**, Butl. Trans. Ent. Soc. 1874. p. 435.  
**Brasilia.**
386. **P. Ramaceus**, Westw. Trans. Ent. Soc. 1872. p. 95.  
 t. 5. f. 3. **Borneo.**
387. **P. Rhodifer**, Butl. Ent. Mo. Mag. XIII. p. 57. (1876.)  
**Andaman.**
388. **P. Rhodostictus**, Butl. Druce, P. Z. S. 1874. p. 364.  
 n. 370. **Costa Rica.**
389. **P. Sadyattes**, Druce, Ent. Mo. Mag. XI. p. 36. (1874.) **ib.**
390. **P. Tamerlanns**, Oberth. Etudes Ent. II. p. 13. t. 2.  
 f. 1. (1876.) **Mou-pin.**
391. **P. Tragicus**, Butl. Ent. Mo. Mag. XIII. p. 56. (1876.)  
**Zambesi.**
392. **P. Umbratilis**, Goeze, Ent. Beytr. III. 1. p. 88. n. 73.  
 (1779.)
393. **P. Viridimaculatus**, Goeze, l. c. p. 44. n. 24. (1779.)
394. **P. Vulneratus**, Butl. Cist. Ent. I. p. 85. (1872); *Pyrrhosticta* V. Lep. Ex. p. 165. t. 58. f. 3. (1874.) **Costa Rica.**
395. **P. Xynias**, Hew. Ent. Mo. Mag. XII. p. 153. (1875);  
 Ex. Butt. V. *Pap.* t. 15. f. 48. (1877.) **Bolivia.**

## HESPERIDÆ.

Genus **Thymele**, Fabr. (pp. 569, 655.)

- 12bis. **T. Lindora**, Butl. (p. 655); *Goniurus L.* Lep. Ex. p. 64. t. 25. f. 1. (1871.)
- 12\*. **T. Hirtius**, Butl. (p. 655); *Gon. H.* l. c. f. 3. (1871.)
- 12†. **T. Jethira**, Butl. (p. 655); *Gon. J.* l. c. f. 4. (1871.)
14. **T. Amisus**, Hew. (p. 570); *Eudamus A.* Ex. Butt. V. *Eud.* t. 2. f. 10. (1875.)
16. **T. Auginus**, Hew. (p. 570); *Eud. A.* l. c. f. 13. (1875.)
- 16a. **T. Otriades**, Hew. (p. 570); *Eud. O.* l. c. f. 11. (1875.)
18. **T. Aziris**, Hew. (p. 570); *Eud. A.* l. c. f. 12. (1875.)
19. **T. Athesis**, Hew. (p. 570); *Eud. A.* l. c. f. 17. (1875.)
- 20bis. **T. Epigena**, Butl. (p. 655); *Eud. E.* Lep. Ex. p. 65. t. 25. f. 6. (1871.)
21. **T. Undulatus**, Hew. (p. 570); *Eud. U.* l. c. f. 16. (1875.)
27. **T. Proteus**, Linn. (*Pap. P.*) S. N. I. p. 484. n. 163. (1758.)
- 27bis. **T. Corydon**, Butl. (p. 655); *Eud. Coridon*, l. c. f. 2. (1871.)
29. **T. Alcæus**, Hew. (p. 571); *Eud. A.* l. c. f. 9. (1875.)
30. **T. Albofasciatus**, Hew. (p. 571); *Eud. A.* l. c. f. 15. (1875.)
31. **T. Aminias**, Hew. (p. 571); *Eud. A.* l. c. f. 14. (1875.)
37. **T. Cephise**, Herr. Schöff. (p. 571); *Thym. C. Möschl.* Verh. z. b. Wien, XXVI. p. 326. (1876.) **Surinam.**
40. **T. Antæus**, Hew. (p. 571); *Eud. A.* Ex. Butt. V. *Eud.* t. 3. f. 18. (1875.)
41. **T. Asander**, Hew. (p. 571); *Eud. A.* l. c. f. 24. (1875.)
42. **T. Auruuce**, Hew. (p. 571); *Eud. A.* l. c. f. 20. (1875.)
49. **T. Albimargo**, Mab. Bull. Soc. Ent. Fr. (5.) V. p. 213. (1876.) **Panama.**
50. **T. Domingo**, Scudd. Rep. Peab. Acad. IV. p. 69. (1872.) **Haiti.**
51. **T. Montezuma**, Scudd. l. c. p. 70. (1872.) **Tehuantepec.**
52. **T. Orizaba**, Scudd. (*Epargyreus O.*) l. c. (1872.) **Guatemala la.**

53. *T. Sumichrasti*, Scudd. l. c. p. 69. (1872.) **Tehuantepec.**  
 54. *T. Tmolis*, Burm. (*Eud. T.*) Rev. Zool. 1875. p. 33. **Buenos Ayres.**  
 55. *T. Vectilucis*, Butl. (*Eud. V.*) Lep. Ex. p. 109. t. 40. f. 6. (1872.) **Costa Rica.**  
 56. *T. Vitreus*, Scudd. l. c. p. 68. (1872.) **Venezuela.**  
 57. *T. Zilpa*, Butl. (*Gón. Z.*) l. c. f. 2. (1872.) **Costa Rica.**

Genus *Telegonus*, Hübn. (p. 572.)

3. *T. Fulgerator*, Wälch; ♂ *Hesperia Mercatus*, Fabr. (no. 4. p. 572.)  
 4bis. *T. Egregius*, Butl. (p. 572); Lep. Ex. p. 65. t. 25. f. 11. (1871.)  
 6. *T. Naxos*, Hew. (p. 573); *Eudamus N.* Ex. Butt. V. *Eud.* t. 3. f. 19. (1875.)  
 8. *T. Pervivax*, Hübn. (p. 573); *Pamphila Schelleri*, Kirb. (*Pamph.* no. 173. p. 606.)  
 30. *T. Cenis*, Herr. Schöff. (p. 574); *Goniurus C.* Butl. Lep. Ex. p. 65. t. 25. f. 5. (1871.)  
 37. *T. Capiro*, Herr. Schöff. (p. 574); *T. Cepio*, Butl. l. c. p. 66. t. 25. f. 9, 10. (1871.)  
 37bis. *T. Latus*, Butl. (p. 574); *T. Lotus*, l. c. f. 12. (1871.)  
 43. *T. Azines*, Hew. (p. 575); *Eud. A.* Ex. Butt. V. *Eud.* t. 3. f. 25. (1875.)  
 46. *T. Pherenice*, Hew. (p. 575); *Eud. P.* l. c. t. 1. f. 1. (1873\*)  
 69. *T. Pausias*, Hew. (p. 576); *Eud. P.* l. c. t. 3. f. 26. (1875.)  
 75. *T. Ægiochus*, Hew. (*Eud. Æ.*) Ann. Nat. Hist. (4.) XVIII. p. 350. (1876.) **Chiriqui.**  
 76. *T. Ænesius*, Hew. (*Eud. Æ.*) l. c. p. 353. (1876.) **Dorey.**  
 77. *T. Albotaniolatus*, Goeze, (*Pap. T.*) Ent. Beytr. III. 1. p. 222. n. 82. (1779.)  
 78. *T. Annulicornis*, Möschl. Verh. z. b. Wien, XXVI. p. 326. (1876.) **Surinam.**  
 79. *T. Astrapæus*, Hew. (*Eud. A.*) l. c. p. 348. (1876.) **Peru.**  
 80. *T. Barisses*, Hew. (*Eud. B.*) Bol. Butt. p. 22. (1874); Ex. Butt. V. *Eud.* t. 3. f. 23. (1875.) **Bolivia.**  
 81. *T. Calathus*, Hew. (*Eud. C.*) Ann. Nat. Hist. (4.) XVIII. p. 353. (1876.) **Sumatra.**  
 81bis. *T. Cephisus*, Hew. l. c. p. 351. (1876.) **Chiriqui.**  
 82. *T. Chiriquensis*, Staud. Verh. z. b. Wien, XXV. p. 111. n. 23. (1876.) **Chiriqui.**  
 83. *T. Henricus*, Staud. l. c. p. 112. n. 24. (1876.) **ib.**  
 84. *T. Hymenæus*, Hew. (*Eud. H.*) l. c. p. 352. (1876.) **Aru.**  
 85. *T. Imalena*, Butl. Lep. Ex. p. 109. t. 40. f. 1. (1872.) **Costa Rica.**

86. **T. Laeydus**, Druce, P. Z. S. 1876. p. 247. t. 18. f. 10. Amazon.
87. **T. Laogonus**, Hew. (*Eud. L.*) l. c. p. 354. (1876.) Brasilia.
88. **T. Lebbæus**, Hew. (*Eud. L.*) l. c. p. 351. (1876.) Chiriqui.
89. **T. Litanicus**, Hew. (*Eud. L.*) l. c. p. 354. (1876.) Amazon.
90. **T. Marpesus**, Hew. (*Eud. M.*) l. c. (1876.) Brasilia.
91. **T. Mephitis**, Hew. (*Eud. M.*) l. c. p. 349. (1876.) Chiriqui.
92. **T. Meretrix**, Hew. (*Eud. M.*) l. c. p. 350. (1876.) Ecuador.
93. **T. Migonitis**, Hew. (*Eud. M.*) l. c. p. 352. (1876.) Mysol.
94. **T. Mygdon**, Möschl. Verh. z. b. Wien, XXVI. p. 328. t. 3. f. 14. (1876.) Surinam.
95. **T. Nicephorus**, Hew. (*Eud. N.*) l. c. p. 348. (1876.) Amazon.
96. **T. Oenander**, Hew. (*Eud. O.*) l. c. p. 350. (1876.) Para.
97. **T. Omphale**, Butl. Ann. Nat. Hist. (4.) VIII. p. 284. (1871); Lep. Ex. p. 110. t. 40. f. 10. (1872.) Amer. mer.
98. **T. Philistus**, Hopff. (*Eud. P.*) S. E. Z. 1874. p. 367. n. 87. Peru.
99. **T. Phraxanor**, Hew. (*Eud. P.*) l. c. p. 348. (1876.) ib.
100. **T. Præstes**, Hew. (*Eud. P.*) l. c. p. 353. (1876.) Cayenne.
101. **T. Probus**, Möschl. Verh. z. b. Wien, XXVI. p. 327. t. 3. f. 13. (1876.) Surinam.
102. **T. Ridens**, Hew. (*Eud. R.*) l. c. p. 349. (1876.) Chiriqui.
103. **T. Thaddæus**, Hew. (*Eud. T.*) l. c. p. 352. (1876.) Papua.

### Genus **Casyapa**, Kirb. (p. 576.)

4. **C. Callixenus**, Hew. (p. 577); *Chatocneme C.* Ex. Butt. V. *Hesperidæ*, f. 1. (1874.)
13. **C. Maracanda**, Hew. (*Hesp. M.*) Ann. Nat. Hist. (4.) XVIII. p. 450. 1876.) Angola.
14. **C. Sybirita**, Hew. (*Hesp. S.*) l. c. p. 451. (1876.) Singapore.

### Genus **Cæcina**, Hew. (p. 577.)

1. **C. Calathana**, Hew. (p. 577); Ex. Butt. V. *Hesperidæ*, f. 5. (1874.)
2. **C. Compusa**, Hew. (p. 577); l. c. f. 6. (1874.)

### Genus **Æthilla**, Hew. (pp. 577, 655.)

5. **Æ. Bryaxis**, Hew. (p. 577); *Eudamus B.* Ex. Butt. V. *Eud.* t. 1. f. 2, 3. (1874.)
8. **Æ. Pylades**, Seudd. (p. 578); *Eud. P. P.* Bost. Soc. XIII. p. 170. (1870.)
14. **Æ. Enispe**, Hew. (p. 578); *Eud. E.* l. c. *Eud.* t. 3. f. 22. (1875.)

15. **Æ. Memmius**, Butl. (p. 655); Lep. Ex. p. 66. t. 25. f. 7. (1871.)  
 16. **Æ. Coracina**, Butl. (p. 655); l. c. f. 8. (1871.)  
 17. **Æ. Jariba**, Butl. (p. 655); l. c. p. 111. t. 40. f. 3. (1872.)  
 18. **Æ. Jaira**, Butl. (p. 655); l. c. p. 110. t. 40. f. 11. (1872.)  
 19. **Æ. Lavoehrea**, Butl. l. c. f. 4. (1872.) **Costa Rica.**  
 20. **Æ. Nevada**, Scudd. (*Thorybes N.*) Rep. Peab. Ac. IV. p. 71. (1872.) **California.**

Genus **Typhedanus**, Butl. (App. p. 655.)

1. **T. Zephus**, Butl. (p. 655); Lep. Ex. p. 112. t. 40. f. 12. (1872.)  
 2. **T. Evelinda**, Butl. (*Spathilepia*, no. 6. p. 578); *Typh. E.* l. c. p. 111. t. 40. f. 5. (1872.)

Genus **Spathilepia**, Butl. (p. 578.)

2. **S. Elaites**, Hew. (p. 578); *Eudamus E.* Ex. Butt. V. *Eud.* t. 3. f. 21. (1875.)  
 7. **S. Terranea**, Butl. Lep. Ex. p. 111. t. 40. f. 8. (1872.) **Costa Rica.**

Genus **Arteurotia**, Butl. Druce,  
 Butl. Druce, Cist. Ent. I. p. 112. (1872.)

1. **A. Tractipennis**, Butl. Druce, l. c. (1872); Butl. Lep. Ex. p. 187. t. 64. f. 5. (1874.)  
*Helias (?) Ribbei*, *Staud.* Verh. z. b. Wien, XXV. p. 117. n. 34. (1876.) **Costa Rica.**

Genus **Thracides**, Hübn. (p. 578.)

8. **T. Telegonus**, Esp. (*Pap. T.*) Schmett. I. t. 56. f. 3. (1778?)  
*Urbanus formalis Salius*, Hübn. Samml. Ex. Schmett. I. (1806—1816.) **Surinam.**

Genus **Entheus**, Hübn. (p. 579.)

- 1 bis. **E. Lemna**, Butl. (p. 579); *Augiades L.* Lep. Ex. p. 112. t. 40. f. 9. (1872); *Peleus Gentius*, *Swains.* (no. 5 p., p. 580.)  
 3. **E. Priassus**, Linn. (*Pap. P.*) S. N. I. p. 487. n. 185. (1758); *Pap. Talanus*, Linn. (no. 3. p. 579.)

8. **E. Phoenice**, Hew. (p. 580); *Eudamus P.* Ex. Butt. V. *Eud.* t. 1. f. 7, 8. (1873.)
10. **E. Eous**, Hew. (p. 580); *Eud. E.* l. c. f. 5, 6. (1873.)
16. **E. Neleus**, Linn. (*Pap. N.*) S. N. I. p. 488. n. 187. (1758.)
22. **E. Despecta**, Butl. (p. 580); *Aug. D.* Lep. Ex. p. 112. t. 40. f. 7. (1872.)
23. **E. Infernalis**, Möschl. Verh. z. b. Wien, XXVI. p. 329. t. 4. f. 21. (1876.) **Surinam.**
24. **E. Zelotes**, Hew. (*Eud. Z.*) Ex. Butt. V. *Eud.* t. 1. f. 4. (1873.) **St. Paulo.**

Genus **Ismene**, Swains. (pp. 581, 655.)

20. **I. Benjaminii**, Guér. (p. 582.)  
 Var. a. *I. Benj. v. Japonica*, Murr. Ent. Mo. Mag. XII. p. 4. (1875.) **Japonia.**
27. **I. Bixæ**, Linn. (*Pap. B.*) S. N. I. p. 485. n. 165. (1758.)
- 31bis. **I. Onara**, Butl. (p. 655); *Hesperia O.* Lep. Ex. p. 166. t. 59. f. 11. (1874.)
- 31\*. **I. Hurama**, Butl. (p. 655); *Hesp. H.* l. c. f. 10. (1874.)
- 31†. **I. Vitta**, Butl. (p. 655); *Hesp. V.* l. c. p. 167. t. 59. f. 9. (1874.)
47. **I. Anchises**, Gerst. Arch. f. Nat. 1871. I. p. 359. n. 29; Decken's Reise, IV. 2. p. 374. t. 15. f. 6, 6a. (1873.) **Zanzibar.**
48. **I. Arbagastes**, Guén. (*Thymele A.*) Maillard, Réunion, II. Lep. p. 19. (1863.) **Senegal.**
49. **I. Assur**, Mab. Bull. & Ann. Soc. Ent. Fr. (5.) VI. p. 11. n. 13; p. 261. n. 3. (1876.) **Celebes.**
50. **I. Belesis**, Mab. ll. c. p. 10. n. 12; p. 260. n. 2. (1876.) **Java?**
51. **I. Boisduvalii**, Mab. ll. c. p. 10. n. 9; p. 262. n. 5. (1876.) **Celebes.**
52. **I. Chalybe**, Doubl. Hew.; *Pap. Bixæ*, Don. (no. 27 p.; p. 582.)
53. **I. Excellens**, Hopff. S. E. Z. 1874. p. 39. **Celebes.**
54. **I. Khoda**, Mab. ll. c. p. 25. n. 14; p. 262. n. 6. (1876.) **Pine Island.**
55. **I. Libeon**, Druce, P. Z. S. 1875. p. 416. **Angola.**
56. **I. Lorquini**, Mab. ll. c. p. 10. n. 8; p. 266. n. 12. (1876.) **Manilla.**
57. **I. Mahintha**, Moore, P. Z. S. 1874. p. 571. t. 67. f. 4. **Burmah.**
58. **I. Mixta**, Mab. ll. c. p. 9. n. 7; p. 267. n. 13. (1876.) **Manilla.**

59. **I. Mœstissima**, Mab. ll. c. p. 25. n. 15; p. 263. n. 7.  
(1876.) Celebes.
60. **I. Perplexa**, Mab. ll. c. p. 25. n. 16; p. 263. n. 8.  
(1876.) Moluccas.
61. **I. Phul**, Mab. ll. c. p. 10. n. 11; p. 259. n. 1. (1876.)  
Philippines.
62. **I. Quadripunctata**, Mab. Ann. Soc. Ent. Fr. (5.) VI.  
p. 265. n. 10. (1876.) Moluccas.
63. **I. Sargon**, Mab. Bull. & Ann. Soc. Ent. Fr. (5.) VI. p. 10.  
n. 10; p. 261. n. 4. (1876.) Celebes.
64. **I. Simplicissima**, Mab. ll. c. p. 25. n. 17; p. 265. n. 11.  
(1876.) Moluccas.
65. **I. Splendida**, Mab. Ann. Soc. Ent. Fr. (5.) VI. p. 264.  
n. 9. (1876.) Philippines.
66. **I. Taranis**, Hew. Ann. Nat. Hist. (4.) XVIII. p. 347.  
(1876.) Zanzibar.

Genus **Oxynetra**, Feld. (p. 583.)

2. **O. Felderi**, Hopff. S. E. Z. 1874. p. 367. n. 88.  
*O. Semihyalina*, ♀ Feld. Mexico, Peru, Venezuela.
3. **O. Namaquana**, Westw. Thes. Ox. p. 183. t. 34. f. 10.  
(1874.) Africa mer.
4. **O. Zambesina**, Westw. l. c. f. 9. (1874.) Zambesi.

Genus **Pyrrhopyge**, Hübn. (p. 584.)

1. **P. Zeleucus**, Fabr. (p. 584); *Pyrrh. Z. Hopff.* S. E. Z.  
1874. p. 370. n. 2.
3. **P. Charybdis**, Doubl. Hew. (p. 584); Hopff. S. E. Z.  
1874. p. 371. n. 7.
4. **P. Jonas**, Feld. (p. 584); Hopff. l. c. n. 6. (1874.)
5. **P. Phidias**, Linn. (*Pap. P.*) S. N. I. p. 485. n. 164. (1758.)
7. **P. Gazera**, Hew. (p. 584); Ex. Butt. IV. *Pyrrh.* t. 3.  
f. 20. (1871.)
8. **P. Aziza**, Hew. (p. 584); l. c. f. 19. (1871.)
10. **P. Gortyna**, Hew. (p. 584); l. c. f. 21. (1871.)
11. **P. Aræthyrea**, Hew. (p. 584); l. c. f. 18. (1871.)
15. **P. Pedaia**, Hew. (p. 585); l. c. f. 22. (1871.)
16. **P. Hadora**, Hew. (p. 585); l. c. f. 23. (1871.)
34. **P. Zereda**, Hew. (p. 586); l. c. t. 2. f. 13. (1871.)
39. **P. Zonara**, Hew. (p. 586); l. c. f. 10. (1871.)
50. **P. Jamina**, Butl. (p. 587); *P. Zimra*, Hew. l. c. f. 11. (1871.)
51. **P. Crida**, Hew. (p. 587); Trans. Ent. Soc. 1871. p. 167;  
Ex. Butt. IV. *Pyrrh.* t. 2. f. 14. (1871.)



52. **P. Eximia**, Hew. (p. 587); ll. c. p. 167. (1871); t. 2. f. 12. (1871.)
53. **P. Æsculapus**, Staud. Verh. z. b. Wien, XXV. p. 112. n. 25. (1876.) **Chiriqui.**
54. **P. Agenoria**, Hew. Ent. Mo. Mag. XII. p. 251. (1876.) **Peru.**
55. **P. Amru**, Hew. Ex. Butt. IV. *Pyrrh.* t. 3. f. 16, 17. (1871.) **Mexico.**
56. **P. Chalybea**, Scudd. Rep. Peab. Acad. IV. p. 67. (1872.) **ib.**
57. **P. Cosinga**, Hew. Bol. Butt. p. 20. (1874); Ex. Butt. V. *Pyrrh.* t. 5, & *Erycides*, text. (1875.)  
*P. Phylleia*, Hew. l. c. f. 39. (1875.) **Bolivia.**
58. **P. Cossea**, Druce, Cist. Ent. I. p. 362. (1875.) **Columbia.**
59. **P. Cosyra**, Druce, l. c. p. 363. (1875.) **Veragua.**
60. **P. Creon**, Druce, l. c. p. 289. (1874.) **Chiriqui, Venezuela.**  
*P. Cyclops*, Staud. Verh. z. b. Wien, XXV. p. 114. n. 27. (1876.)
61. **P. Creona**, Druce, l. c. p. 290. n. 13. (1874.) **Peru.**
62. **P. Cydonia**, Druce, l. c. p. 289. n. 12. (1874.) **Oaxaca.**
63. **P. Fluminis**, Butl. Cist. Ent. I. p. 176. (1873); *Pap. Bixæ*, *Cram.* (no. 5 p., p. 584.) **Santarem, Archidona.**
64. **P. Insana**, Staud. l. c. p. 113. n. 26. (1876.) **Peru.**
65. **P. Lamprus**, Hopff. S. E. Z. 1874. p. 370. n. 4. **Brasilia.**
66. **P. Latifasciata**, Butl. Cist. Ent. I. p. 176. (1873.) **Bogota.**
67. **P. Polemon**, Hopff. S. E. Z. 1874. p. 371. n. 8. **Brasilia.**
68. **P. Papius**, Hopff. S. E. Z. 1874. p. 369. n. 91. **Amer. mer.**
69. **P. Periphema**, Hew. Ex. Butt. V. *Pyrrh.* t. 5. & *Eryc.* f. 36. (1875.) **Bolivia.**
70. **P. Phaeax**, Hopff. S. E. Z. 1874. p. 368. n. 89. **Peru.**
71. **P. Phylleia**, Hew. Bol. Butt. p. 21. (1874); Ex. Butt. V. *Pyrrh.* t. 5. & *Eryc.*, text. (1875.)  
*P. Cosinga*, Hew. l. c. f. 38. (1875.) **Bolivia.**
72. **P. Proculus**, Hopff. S. E. Z. 1874. p. 370. n. 3. **Guiana.**
73. **P. Rhacia**, Hew. Ex. Butt. V. *Pyrrh.* t. 5. & *Eryc.* f. 37. (1875.) **Minas Geraes.**
74. **P. Roscius**, Hopff. S. E. Z. 1874. p. 370. n. 5. **Brasilia.**
75. **P. Sejanus**, Hopff. S. E. Z. 1874. p. 369. n. 92. **Amer. mer.**
76. **P. Sergius**, Hopff. l. c. n. 90. (1874.) **Peru.**  
*P. Leucoloma*, *Ersch.* Trud. Russk. VIII. t. 3. f. 2. (1874.)
77. **P. Venezuelæ**, Scudd. Rep. Peab. Acad. VI. p. 67. (1872.) **Venezuela.**

Genus **Myscelus**, Hübn. (p. 587.)

2. **M. Epimachia**, Herr. Schöff. (p. 587); *Pyrrhopyga E.* Hew. Ex. Butt. V. *Pyrrh.* t. 4. f. 26, 27. (1873.)
3. **M. Santhilarius**, Latr. (p. 587); *Pyrrh.* II. Hew. l. c. f. 24, 25. (1873); *Tamyris Pardalina*, Feld. (no. 1. p. 587.)

6. **M. Phoronis**, Hew. (p. 587); *Pyrrh. P.* l. c. f. 30, 31. (1873.)  
 7. **M. Amystis**, Hew. (p. 587); *Pyrrh. A.* l. c. f. 28, 29. (1873.)

Genus **Erycides**, Hübn. (p. 587.)

8. **E. Ahira**, Hew. (p. 588); *Pyrrhopyga A.* Ex. Butt. IV. *Pyrrh.* t. 2. f. 9. (1871.)  
 16. **E. Spatiosa**, Hew. (p. 588); *Pyrrh. S.* l. c. f. 15. (1871.)  
 28. **E. Yokhara**, Butl. (p. 589); *Lep. Ex.* p. 168. t. 59. f. 6. (1874.)  
 29. **E. Charonotis**, Hew. *Bol. Butt.* p. 21. (1874); *Ex. Butt. V.* *Pyrrh.* t. 5. & *Eryc.* f. 33, 34. (1875.) **Bolivia.**  
 30. **E. Cruentus**, Scudd. (*Dysenius C.*) *Rep. Peab. Acad. IV.* p. 67. (1872.) **Guatemala.**  
 31. **E. Gaudialis**, Hew. *Ent. Mo. Mag.* XII. p. 250. (1876.) **Chiriqui.**  
 32. **E. Orasus**, Druce, *P. Z. S.* 1876. p. 248. n. 3. t. 18. f. 9. **Cosnipata.**  
 33. **E. Oreades**, Hew. *Ex. Butt. V.* *Pyrrh.* t. 5. & *Eryc.* f. 32, 35. *E. Oreides*, l. c. text. (1875.) **Peru.**  
 34. **E. Romula**, Druce, *Cist. Ent. I.* p. 363. (1875.) **Columbia.**  
 35. **E. Sanguinea**, Scudd. *Rep. Peab. Acad. IV.* p. 68. (1872.) **Texas.**  
 36. **E. Socius**, Butl. Druce, *Cist. Ent. I.* p. 112. (1872.) **Costa Rica.**  
 37. **E. Tenebricosa**, Hew. *Ent. Mo. Mag.* XII. p. 251. (1876.) **Peru.**  
 38. **E. Teutas**, Hew. l. c. (1876.) **St. Paulo.**  
 39. **E. Texana**, Scudd. l. c. p. 68. (1872.) **Texas.**  
 40. **E. Vida**, Butl. *Cist. Ent. I.* p. 86. (1872); *Lep. Ex.* p. 187. t. 64. f. 4. (1874.) **Costa Rica.**

Genus **Carystus**, Hübn. (pp. 589, 655.)

26. **C. Himella**, Hew. (p. 590); *Hesperia H.* *Ex. Butt. V.* *Hesp.* t. 5. f. 49, 50. (1873.)  
 27. **C. Artona**, Hew. (p. 590); *Hesp. A.* l. c. t. 7. f. 67, 68. (1876.)  
 29. **C. Marpesia**, Hew. (p. 590); *Hesp. M.* l. c. t. 6. f. 55, 56. (1873.)  
 30. **C. Laurea**, Hew. (p. 590); *Hesp. L.* l. c. f. 65, 66. (1873.)  
 49. **C. Corydon**, Fabr. (p. 591); *Pap. Julianus*, *Turt. S. N.* III. 2. p. 158. (1806.)  
 66bis. **C. Canente**, Butl. (p. 655); *Lep. Ex.* p. 169. t. 59. f. 5. (1874.)  
 66\*. **C. Obeda**, Butl. (p. 655); l. c. p. 170. t. 59. f. 4. (1874.)  
 66†. **C. Ladana**, Butl. (p. 655); l. c. f. 1. (1874.)

73. **C. Physcella**, Hew. (p. 593); *Hesp. P.* Ex. Butt. V. *Hesp.* t. 5. f. 44, 45. (1873.)
76. **C. Attina**, Hew. (p. 593); *Goniloba Cruda*, Herr. Schöff. (no. 36. p. 591.)
82. **C. Cæsina**, Hew. (p. 593); *Hesp. C.* l. c. t. 6. f. 57. (1873.)
83. **C. Calvina**, Hew. (p. 593); *Hesp. C.* l. c. f. 64. (1873.)
- 83bis. **C. Ozota**, Butl. (p. 655); *Lep. Ex.* p. 168. t. 59. f. 3. (1874.)
- 83\*. **C. Jabesa**, Butl. (p. 655); l. c. p. 169. t. 59. f. 2. (1874.)
- 83†. **C. Jeconia**, Butl. (p. 655); l. c. p. 186. t. 64. f. 1. (1874.)
85. **C. Homolea**, Hew. (p. 593); *Hesp. H.* l. c. t. 7. f. 77, 78. (1876.)
86. **C. Bononia**, Hew. (p. 593); *Hesp. B.* l. c. f. 75, 76. (1876.)
88. **C. Butus**, Möschl. *Verh. z. b. Wien*, XXVI. p. 331. t. 3. f. 15. (1876.) **Surinam.**
89. **C. Cincia**, Hew. (*Pamphila*, no. 187. p. 606.)
90. **C. Deceptus**, Butl. Druce, *Cist. Ent. I.* p. 112. (1872.) **Costa Rica.**
91. **C. Epicincia**, Butl. Druce, l. c. p. 113. (1872.) **ib.**
92. **C. Fulvimargo**, Butl. *Cist. Ent. I.* p. 176. (1873.) **Venezuela.**
93. **C. Gemmatus**, Butl. l. c. p. 86. (1872); *Lep. Ex.* p. 186. t. 64. f. 2. (1874.) **Costa Rica.**
94. **C. Hyela**, Hew. (*Pamphila*, no. 200. p. 607.)
95. **C. Lamponia**, Hew. (*Hesp. L.*) *Ann. Nat. Hist.* (4.) XVIII. p. 456. (1876.) **Brasilia.**
96. **C. Locutia**, Hew. (*Hesp. L.*) l. c. (1876.) **ib.**
97. **C. Marmorata**, Scudd. (*Perichares M.*) *Rep. Peab. Acad.* IV. p. 81. (1872.) **Venezuela.**
98. **C. Maroma**, Möschl. *Verh. z. b. Wien*, XXVI. p. 330. (1876.) **Surinam.**
99. **C. Placeus**, Butl. *Trans. Ent. Soc.* 1874. p. 435. **Bogota.**
100. **C. Simulius**, Druce, *P. Z. S.* 1876. p. 248. n. 2. t. 18. f. 8. **Cosnipata.**
101. **C. Trinidad**, Luc. (*Telegonus*, no. 74. p. 576.)
102. **C. Xanthaphes**, Hübn. (*Proteides*, no. 12. p. 594.)

Genus **Proteides**, Hübn. (pp. 593, 655).

4. **P. Marsena**, Hew. (p. 593); *Hesperia M.* Ex. Butt. V. *Hesp.* t. 5. f. 51, 52. (1873.)
5. **P. Chalestra**, Hew. (p. 593); *Hesp. C.* l. c. f. 44, 45. (1872.)  
*Prot. Phalestra*, Kirb. (*laps. cal.*)
6. **P. Ceraca**, Hew. (p. 593); *Hesp. C.* l. c. f. 42, 43. (1872.)

20. **P. Ethoda**, Hew. (p. 594); *Hesp. E.* l. c. f. 48, 49. (1872.)  
 24. **P. Argentea**, Hew. (p. 594); *Hesp. A.* l. c. f. 46, 47. (1872.)  
 35. **P. Dolopia**, Hew. (p. 595); *Hesp. D.* l. c. t. 6. f. 60, 61. (1873.)  
 36. **P. Phaetusa**, Hew. (p. 595); *Hesp. P.* l. c. t. 7. f. 79, 80. (1876.)  
 40. **P. Litana**, Hew. (p. 595); *Hesp. L.* l. c. t. 5. f. 42, 43. (1873.)  
 41. **P. Lutetia**, Hew. (p. 595); *Hesp. L.* l. c. f. 53, 54. (1873.)  
 41 bis. **P. Xarippe**, Butl. (p. 655); *Lep. Ex.* p. 170. t. 59. f. 7. (1874.)  
 45. **P. Ophiusa**, Hew. (p. 596); *Hesp. O.* l. c. t. 5. f. 46—48. (1873.)  
 46. **P. Decoratus**, Hew. (p. 596); *Pterygospidea D.* l. c. *Pter.* t. 1. f. 2. (1873.)  
 51. **P. Cervus**, Möschl. *Verh. z. b. Wien*, XXVI. p. 333. t. 4. f. 17. (1876.) **Surinam.**  
 52. **P. Cydia**, Hew. (*Hesp. C.*) *Ann. Nat. Hist.* (4.) XVIII. p. 454. (1876.) **Brasilia.**  
 53. **P. Ennius**, Fabr. (no. 34. p., p. 595.) **Sierra Leone.**  
 54. **P. Erinoides**, Möschl. l. c. p. 333. t. 4. f. 18. (1876.) **Surinam.**  
 55. **P. Mæros**, Möschl. l. c. p. 334. t. 3. f. 16. (1876.) **ib.**  
 56. **P. Silaceus**, Möschl. l. c. p. 334. (1876.) **ib.**

Genus **Pamphila**, Fabr. (pp. 596, 655.)

1. **P. Ethlius**, Cram.; *Eudamus? Olynthus*, Boisd. *Lec.* (no. 2. p. 596.)  
 8. **P. Hypargyra**, Herr. Schöff. (p. 596); *Proteides H.* Möschl. *Verh. z. b. Wien*, XXVI. p. 334. (1876.) **Surinam.**  
 13. **P. Ætna**, Boisd. (p. 597); *Hesperia Egeremet*, Scudd. (no. 121. p. 603.)  
 17. **P. Accius**, Smith, Abb. (p. 597); *Hesp. Monoco*, Scudd. & *H. Punctella*, Grote, *Rob.* (nos. 68 & 72. p. 600.)  
 23. **P. Marchalii**, Boisd. (p. 597); *Pamph. M.* Snell. *Tijd. Ent.* (2.) VII. p. 29. t. 2. f. 7—9. (1872.)  
 44. **P. Nostrodamus**, Fabr. (p. 598); *Hesp. N. Coqueb.* *Icones Insect.* XI. p. 70. t. 17. f. 2. (1801.)  
 52. **P. Thaumax**, Fabr. (p. 599); *Hesp. Themistocles*, Latr. & *H. Arogos*, Boisd. *Lec.* (nos. 51, 67. pp. 599, 600.)  
 54. **P. Cernes**, Boisd. *Lec.* (p. 599); *Hesp. Ahaton*, Harr. (no. 61. p. 600.)  
 57. **P. Sassacus**, Harr. (p. 599); *Pamph. S.* Scudd. *Mem. Bost. Soc.* II. p. 346. t. 10. f. 5, 6. t. 11. f. 9, 12, 14. (1874.)  
 62. **P. Peckius**, Kirb.; *Hesp. Wamsutta*, Harr. (no. 63. p. 600.)  
 85. **P. Augias**, Linn. (p. 601.)  
 Var. a. **P. Krefftii**, Macl. (no. 102. p. 602.)

96. **P. Comma**, Linn. (*Pap. C.*) S. N. I. p. 464. n. 162. (1758); *Pamph. C. Scudd.* Mem. Bost. Soc. II. p. 350. t. 10. f. 12—15. t. 11. f. 10, 11. (1874.)  
 Var. a. *Hesp. Comma*, v. *Cattena*, Meyer-Dür, Schmett. Schweiz, p. 217. (1852); *Hesp. C. v. Catena*, Staud. (no. 96. var. a. p. 602.)
103. **P. Napa**, Edw. (p. 602); *Hesp. Melane*, Edw. (no. 208. p. 607.)
104. **P. Sylvanoides**, Boisd. (p. 602); *Pamph. S. Scudd.* Mem. Bost. Soc. II. p. 351. t. 10. f. 20, 21. t. 11. f. 15, 17. (1874.)
105. **P. Nemorum**, Boisd.; *Hesp. Yreka*, Edw. (no. 112 p. 602.)
111. **P. Ottoe**, Edw. (p. 602); *Pamph. O. Scudd.* l. c. p. 348. t. 10. f. 6. t. 11. f. 13, 16. (1874.)
114. **P. Zabulon**, Boisd. Lec.; *Hesp. Hobomok*, Harr.; *H. Pocahontas*, & *H. Quadaquina*, Scudd. (nos. 115—117. p. 603.)  
*Pamph. Columbia*, Scudd. Rep. Peab. Acad. IV. p. 77. (1872.)
118. **P. Bimacula**, Grote, Rob. (p. 603); *Hesp. Acanootus*, Scudd. (no. 70. p. 600.)
122. **P. Vitellius**, Smith, Abb. (p. 603); *Hesp. Iowa*, Scudd. (*Thymelicus*, no. 9. p. 610.)
- 129\*\*. **P. Lotana**, Butl. (p. 656); Lep. Ex. p. 188. t. 64. f. 3. (1874.)
130. **P. Rona**, (p. 603); *Hesp. R. Ex. Butt. V. Hesp.* t. 7. f. 71, 72. (1876.)
- 130 bis. **P. Koza**, Butl. (p. 656); *Phlebodes K.* Lep. Ex. p. 186. t. 64. f. 10. 1874.)
- 130\*. **P. Ittona**, Butl. (p. 656); *Phleb. I. l. c.* p. 187. t. 64. f. 11. (1874.)
171. **P. Æcas**, Cram. (p. 605); *Hesp. Æ. Hew. Ex. Butt. V. Hesp.* t. 7. f. 69, 70. (1876); *Hesp. Amana*, Hew. (no. 131. p. 603.)
- 174 bis. **P. Unia**, Butl. (p. 656); *Phleb. U. l. c.* p. 187. t. 64. f. 12. (1874.)
198. **P. Garita**, Reak. (p. 607); *Hesp. Powesheik*, Park. Amer. Ent. II. p. 271. (1870.)
204. **P. Logan**, Edw. (p. 607); *Hesp. Delaware*, Edw. (*Thymelicus*, no. 8. p. 610.)
215. **P. Omaha**, Edw.; *Hesp. Mingo*, Edw. (no. 210. p. 607.)
227. **P. Acalles**, Hopff. (*Hesp. A.*) S. E. Z. 1874. p. 41. Celebes.
228. **P. Angularis**, Möschl. Verh. z. b. Wien, XXVI. p. 335. (1876.)  
 Surinam.
229. **P. Boudtha**, Mab. Bull. Soc. Ent. Fr. (5.) VI. p. 56. n. 29. (1876.)  
 Thibet?
230. **P. Brunnea**, Snell. Tijd. Ent. XIX. t. 7. f. 4. (1876.) Java.
231. **P. Cærulescens**, Mab. l. c. p. 55. n. 27. (1876.) Thibet.

232. *P. Californica*, Scudd. (*Potanthus C.*) Rep. Peab. Acad. IV. p. 75. (1872.) **California.**
233. *P. Catocyanea*, Mab. l. c. p. 55. n. 28. (1876.) **Thibet.**
- 233bis. *P. Cephalæ*, Hew. (*Hesp. C.*) Ent. Mo. Mag. XIII. p. 152. (1876.) **Darjeeling.**
- 233\*. *P. Cerata*, Hew. (*Hesp. C.*) l. c. (1876.) **ib.**
234. *P. Chusea*, Edw. (*Hesp. C.*) Trans. Amer. Ent. Soc. IV. p. 346. (1873.) **Arizona.**
235. *P. Clericalis*, Burm. (*Phleb. C.*) Rev. Zool. 1875. p. 60. **Buenos Ayres.**
236. *P. Colorado*, Scudd. Mem. Bost. Soc. II. p. 349. t. 10. f. 16—18. t. 11. f. 1, 2. (1874.) **Colorado, Arizona.**
237. *P. Columbaria*, Herr. Schöff. Corresp. Blatt Regensb. 1870: p. 159. **Brasilia.**
238. *P. Comus*, Edw. (*Hesp. C.*) Trans. Amer. Ent. Soc. V. p. 206. (1876.) **Texas.**
- 238bis. *P. Corduba*, Hew. (*Hesp. C.*) Ann. Nat. Hist. (4.) XVIII. p. 454. (1876.) **Gaboon.**
- 238\*. *P. Corissa*, Hew. (*Hesp. C.*) l. c. p. 455. (1876.) **Borneo.**
- 238†. *P. Cormassa*, Hew. (*Hesp. C.*) l. c. p. 457. (1876.) **ib.**
- 238‡. *P. Crataea*, Hew. (*Hesp. C.*) l. c. p. 452. (1876.) **Bahia.**
239. *P. Cretacea*, Snell. (*Goniloba C.*) Tijd. Ent. (2.) VII. p. 27. t. 2. f. 4—6. (1872.) **Guinea.**
- 239bis. *P. Cylinda*, Hew. (*Hesp. C.*) l. c. p. 449. (1876.) **Angola.**
- 239\*. *P. Cynca*, Hew. (*Hesp. C.*) l. c. p. 456. (1876.) **Venezuela.**
- 239†. *P. Cyrina*, Hew. (*Hesp. C.*) l. c. p. 450 (1876.) **Darjeeling.**
- 239‡. *P. Dacela*, Hew. (*Hesp. D.*) l. c. p. 451. (1876.) **Fernando Po.**
- 239§. *P. Dacena*, Hew. (*Hesp. D.*) l. c. p. 453. (1876.) **Gaboon.**
240. *P. Dacotah*, Edw. (*Hesp. D.*) l. c. III. p. 277. (1871.) **Colorado.**
- 240bis. *P. Dasia*, Hew. (*Hesp. D.*) l. c. p. 452. (1876.)
- 240\*. *P. Decinea*, Hew. (*Hesp. D.*) l. c. (1876.) **Brasilia.**
- 240†. *P. Dimassa*, Hew. (*Hesp. D.*) l. c. p. 454. (1876.) **ib.**
241. *P. Dimila*, Moore, P. Z. S. 1874. p. 576. **Buschir.**
242. *P. Draco*, Edw. l. c. p. 274. (1871.) **Colorado.**
243. *P. Eos*, Edw. (*Hesp. E.*) l. c. p. 276. (1871.) **Texas.**
244. *P. Fasciata*, Möschl. Verh. z. b. Wien, XXVI. p. 335. t. 4. f. 19. (1876.) **Surinam.**
245. *P. Flava*, Murr. Ent. Mo. Mag. XII. p. 4. (1875.) **Japonia.**
246. *P. Floridae*, Mab. Bull. & Ann. Soc. Ent. Fr. (5.) VI. p. 9. n. 6; p. 269. n. 16. (1876.) **Texas, Florida.**
247. *P. Flossites*, M. R. Butl. P. Z. S. 1873. p. 687. **Ega.**
248. *P. Hecebolus*, Scudd. (*Prenes H.*) Rep. Peab. Acad. IV. p. 81. (1872.) **Tebuanteepec.**
249. *P. Helva*, Möschl. l. c. p. 336. t. 4. f. 20. (1876.) **Surinam.**

250. **P. Horus**, Edw. (*Hesp. H.*) l. c. III. p. 277. (1871.) **Texas.**
251. **P. Inca**, Scudd. (*Lerodia L.*) l. c. p. 80. (1872.) **Peru.**
252. **P. Incerta**, Snell. Tijds. Ent. (2.) VII. p. 29. t. 2. f. 10—12. (1872.) **Guinea.**
253. **P. Inimica**, Butl. Druce, Cist. Ent. I. p. 114. (1872.) **Costa Rica.**
254. **P. Juba**, Scudd. Mem. Bost. Soc. II. p. 349. t. 10. f. 13, 20. t. 11. f. 5, 6. (1874.) **California, Utah.**  
*Hesp. Comma*, Boisdu. Ann. Soc. Ent. Fr. (2.) X. p. 313. (1852.)
255. **P. Justinoides**, Butl. Druce, l. c. p. 113. (1872.) **Costa Rica.**
256. **P. Karsana**, Moore, (*Hesp. K.*) P. Z. S. 1874. p. 576. t. 67. f. 6. **Punjab.**
- 256 bis. **P. Lacida**, Hew. (*Hesp. L.*) l. c. p. 453. (1876.) **Gaboon.**
257. **P. Licinus**, Edw. Trans. Amer. Ent. Soc. III. p. 275. (1871.) **Texas.**
- 257 bis. **P. Ligora**, Hew. (*Hesp. L.*) l. c. p. 450. (1876.) **Angola.**
258. **P. Loammi**, Whitn. (*Lerema L.*) Canad. Ent. VIII. p. 76. (1876.) **Florida.**
259. **P. Lucia**, Capr. (*Carystus L.*) Ann. E. Belg. XVII. p. 35. t. 1. f. 9. (1874.) **Therezopolis.**
- 259 bis. **P. Malthina**, Hew. (*Hesp. M.*) l. c. p. 457. (1876.) **Calabar.**
- 259\*. **P. Mammaea**, Hew. (*Hesp. M.*) l. c. p. 455. (1876.) **Brasilia.**
260. **P. Mango**, Guén. (*Hesp. M.*) Vinson's Voy. Mad. Lep. p. 40. (1865.) **Madagascar.**
261. **P. Manitoba**, Scudd. l. c. p. 351. t. 10. f. 8—11. t. 11. f. 7, 8. (1874.) **Amer. bor.**
262. **P. Morantii**, Trim. Trans. Ent. Soc. 1873. p. 122) **Natal.**
263. **P.? Musca**, Mab. Bull. Soc. Ent. Fr. (5.) VI. p. 26. n. 22. (1876.) **Philippines.**
264. **P. Musculus**, Burm. (*Phleb. M.*) Rev. Zool. 1875. p. 61. **Buenos Ayres.**
265. **P.? Neglecta**, Mab. (*Hesp. N.*) Ann. Soc. Ent. Fr. (5.) VI. p. 268. n. 14. (1876.) **Manilla.**
266. **P. Nereus**, Edw. (*Hesp. N.*) Trans. Amer. Ent. Soc. V. p. 207. (1876.) **Arizona.**
267. **P.? Nervulata**, Mab. Bull. Soc. Ent. Fr. (5.) VI. p. 56. n. 30. (1876.) **China.**
268. **P. Nevada**, Scudd. l. c. p. 347\* t. 10. f. 1—4; t. 11. f. 3, 4, 4a. (1874.) **Nevada.**
269. **P. Ophis**, Edw. (*Hesp. O.*) l. c. III. p. 216. (1871.) **Florida.**
270. **P. Orono**, Scudd. (*Hedone O.*) Rep. Peab. Acad. IV. p. 79. (1872.) **Unio Amer.**

271. **P. Orope**, Plötz, (*Carystus O.*) Ann. E. Belg. XVII. p. 34. (1874.)  
*Cobalus (nec Goniloba) Corope*, Herr. Schöff. (no. 5, p. 596.) **Brasilia.**
- 271 bis. **P. Papæa**, Hew. (*Hesp. P.*) l. c. p. 455. (1876.) **ib.**
272. **P. Pattalus**, Edw. l. c. III. p. 276. (1871.) **Texas.**
273. **P. Pattenii**, Scudd. (*Lerema P.*) l. c. p. 82. (1872.)  
**Guatemala.**
274. **P. Pawnee**, Dodge, (*Hesp. P.*) Canad. Ent. VI. p. 44. (1874.)  
**Nebraska.**
275. **P. Pellucida**, Murr. Ent. Mo. Mag. XI. p. 172. (1875.)  
**Japonia.**
276. **P. Plötzii**, Capr. (*Goniloba P.*) Ann. E. Belg. XVII. p. 33. t. 1. f. 7. (1874.)  
**Brasilia.**
277. **P. Præceps**, Scudd. (*Hed. P.*) l. c. p. 79. (1872.) **Mexico.**
278. **P. Proclea**, Walk. Ent. V. p. 56. n. 60. (1870.) **Cairo.**
279. **P. Quaternata**, Mab. Bull. & Ann. Soc. Ent. Fr. (5.) VI. p. 26. n. 21; p. 268. n. 15. (1876.) **Senegambia.**
- 279 bis. **P. Schædia**, Hew. (*Hesp. S.*) l. c. p. 452. (1876.)  
**Sumatra.**
280. **P. Seminolæ**, Scudd. (*Ocytes S.*) l. c. p. 76. (1872.) **Texas.**
- 280 bis. **P. Sicania**, Hew. (*Hesp. S.*) l. c. p. 454. (1876.) **Brasilia.**
281. **P. Simplicissima**, Herr. Schöff. Corresp. Blatt Regensb. 1870. p. 159. **Venezuela.**
282. **P. Sonora**, Scudd. (*Ochlodes S.*) l. c. p. 78. (1872.)  
**California.**
- 282 bis. **P. Soritia**, Hew. (*Hesp. S.*) l. c. p. 453. (1876.) **Gaboon.**
283. **P. Subcostulata**, Herr. Schöff. l. c. p. 159. (1870.) **Brasilia.**
284. **P. Tamemund**, Edw. (*Hesp. T.*) l. c. III. p. 215. (1871.)  
**Texas.**
285. **P. Theugenis**, Capr. (*Car. T.*) l. c. p. 34. t. 1. f. 8. (1874.)  
**Brasilia.**
286. **P. ? Umbrata**, Ersch. Trud. Russk. X. t. 1. f. 3. (1876.)  
**Brasilia. ?**
287. **P. Uniformis**, Butl. Druce, Cist. Ent. I. p. 113. (1872.)  
**Costa Rica.**
288. **P. Varia**, Murr. Ent. Mo. Mag. XI. p. 172. (1875.) **Japonia.**
289. **P. Yuma**, Edw. (*Hesp. Y.*) l. c. IV. p. 346. (1873.) **Arizona.**
290. **P. Zampa**, Edw. (*Hesp. Z.*) l. c. V. p. 207. (1876.) **ib.**

### Genus **Pamphilites**, Scudd.

Scudd. Foss. Butt. pp. 66—68. (1875.)

1. **P. Abdita**, Scudd. l. c. pp. 68—69. t. 3. f. 14, 17, 18. (1875.)  
**Aix, Provence. (fossilis.)**



Genus **Acentrocne**, Scudd.

Scudd. Proc. Amer. Acad. X. p. 100. (1875.)

*Ægiale*, Feld. (p. 608.) *nom præocc.*

3. **A. Hesperiaris**, Walk. (*Castnia H.*) List. Lep. Het. B. M. VII. p. 1583. n. 44. (1856.) **Mexico.**
4. **A. Indecisa**, Butl. Druce, (*Æg. I.*) Cist. Ent. I. p. 116. (1872.) **Costa Rica.**

Genus **Megathymus**, Scudd.

Scudd. Rep. Peab. Acad. IV. p. 83. (1872.)

1. **M. Yuccæ**, Boisd. Lec. (*Ægiale*, no. 2. p. 608); *Meg. Y.* Riley, Trans. Acad. St. Louis, III. pp. 323—341. (1876.)
2. **M. Cofaqui**, Streek. P. Acad. Phil. 1876. p. 148. **Florida.**

Genus **Pellicia**, Herr. Schöff.

Herr. Schöff. Corresp. Blatt Regensb. 1870. p. 159.

1. **P. Albangula**, Herr. Schöff. l. c. p. 160. (1870.) **Guatemala.**
2. **P. Bessus**, Möschl. Verh. z. b. Wien, XXVI. p. 341. t. 4. f. 25. (1876.) **Surinam.**
3. **P. Chlorocephala**, Herr. Schöff. l. c. p. 160. (1870.) **Amer. mer.**
4. **P. Costimacula**, Herr. Schöff. l. c. (1870.) **Venezuela.**
5. **P. Crispus**, Herr. Schöff. l. c. (1870.) **ib.**
6. **P. Didia**, Möschl. l. c. p. 340. t. 4. f. 28. (1876.) **Surinam.**
7. **P. Dimidiata**, Herr. Schöff. l. c. p. 160. (1870.) **Mexico.**
8. **P. Ephora**, Herr. Schöff. l. c. (1870.) **Amer. mer. & centr.**  
*P. Rubescens*, Möschl. l. c. p. 340. t. 4. f. 29. (1876.)
9. **P. Macarius**, Herr. Schöff. l. c. (1870.) **Venezuela.**
10. **P. Petius**, Möschl. l. c. p. 339. t. 4. f. 26. (1876.) **Surinam.**
11. **P. Simplicior**, Möschl. l. c. p. 342. t. 4. f. 27. (1876.) **ib.**

Genus **Thymelicus**, Hübn. (pp. 609, 656.)

1. **T. Thaumias**, Hufn. (p. 609); *Pap. Comma*, Scop. Ent. Carn. p. 181. n. 463. (1763.)
2. **T. Lineola**, Ochs. (p. 609); *Hesp. L. Oberth.* Etudes Ent. I. t. 3. f. 3. (1876.)
6. **T. Numitor**, Fabr. (p. 609); *Heteropterus Marginatus*, Harr. (no. 7. p. 610.)
16. **T. Capenas**, Hew. (p. 610); *Cyclopides C.* Ex. Butt. V. *Cycl.* t. 1. f. 2, 3. (1874.)

20. **T. Brunnea**, Scudd. (*Ancyloxyppha B*) Rep. Peab. Acad. IV. p. 74. (1872.) **Guatemala.**
21. **T. Hamza**, Oberth. (*Hesp. H.*) Etudes Ent. I. p. 28. t. 3. f. 2a—c. (1876.) **Oran.**
22. **T. Hylax**, Edw. Tr. Am. Ent. Soc. III. p. 274. (1871.) **Colorado.**
23. **T. Nigrolimbatus**, Snell. Tijds. Ent. XIX. t. 7. f. 5. (1876.) **Java.**
24. **T. Waco**, Edw. (*Pamphila*, no. 226, p. 608); *Hesp. Minima*, Edw. (*Thym.* no. 19. p. 656.)

Genus **Callimormus**, Scudd.

Scudd. Rep. Peab. Acad. IV. p. 74. (1872.)

1. **C. Inventus**, Scudd. l. c. (1872.) **Panama.**

Genus **Erymnis**, Schrank. (p. 610.)

1. **E. Alceæ**, Esp. (p. 610); *Pap. Morio* ? Shaw, Gen. Zool. VI. 1. p. 214. t. 71. (1806.)
6. **E. Dravira**, Moore, (*Pyrgus D.*) P. Z. S. 1874. p. 576. t. 67. f. 5. **Cashmir.**
7. **E. ? Midea**, Walk. (*Pelopidas M.*); Ent. V. p. 56. n. 58. (1870.) **Cairo.**

Genus **Daimio**, Murr.

Murr. Ent. Mo. Mag. XI. p. 171. (1875.)

1. **D. Tethys**, Mén. (*Erymnis*, no. 4. p. 611.)

Genus **Hesperia**, Fabr. (pp. 611, 656.)

7. **H. Carthami**, Hübn. (p. 612.)  
Var. b. *Scelothrix C. v. Valesiaca*, Mab. Bull. Soc. Ent. Fr. (5.) V. p. 214 (1876.) **Helvetia.**
8. **H. Alveus**, Hübn. (p. 612.)  
Var. a. *Hesp. A. v Alpina*, Ersch., Lep. Turk. p. 24. t. 2. f. 18. (1874.)
15. **H. Textor**, Hübn. (*Pamphila*, no. 174. p. 606.) *H. Oneko*, Scudd. (no. 15. p. 613.)
16. **H. Hegon**, Scudd. (p. 613); *Hesp. Alternata*, Grote, Rob. (*Pamphila*, no. 177. p. 606.)
19. **H. Centauræ**, Ramb.; *H. Wyandot*, Edw. (no. 23. p. 614.)

20. **H. Malvæ**, Linn. (*Pap. M.*) S. N. I. p. 485. n. 167. (1758.)  
*Pap. Morio*, var. 2, Scop. Ent. Carn. p. 161. n. 464. (1763.)
25. **H. Ericetorum**, Boisd. (*Leucochitonea*, no. 3. p. 617);  
*Syrichthus Alba*, Edw. (no. 25. p. 614.)
- 32a. **H. Diomus**, Hopff.; *Syr. Ferox*, Wallengr. (no. 31. p. 615.)
40. **H. Syrichtus**, Fabr.; *Pyrgus Montivagus*, Reak. (no. 40 a.  
p. 616.)
43. **H. Ruralis**, Boisd. (p. 616); *H. Ricara*, Edw. (no. 24. p. 614.)
58. **H. Valdivianus**, Phil. (*Syr. V.*) Ann. Univ. Chil. 1859.  
p. 1094.
62. **H. Albistriga**, Mab. (*Scel. (Pyrgus) A.*) l. c. p. 27. n. 23.  
(1876.) **Asia or.**
63. **H. Bocchoris**, Hew. (*Syr. B.*) Bol. Butt. p. 22. (1874.)  
**Bolivia.**
64. **H. Cashmirensis**, Moore, (*Pyrg. C.*) P. Z. S. 1874. p. 274.  
t. 43. f. 7. **Cashmir.**
65. **H. Chaca**, Trim. (*Pyrg. C.*) Trans. Ent. Soc. 1873. p. 118.  
t. 1. f. 9, 10. **Africa mer.**
66. **H. Colotes**, Druce, (*Pyrg. C.*) P. Z. S. 1875. p. 416. **Angola.**
67. **H. Laviana**, Hew. (*Leuc.* no. 7. p. 618); *Leuc. L.* Ex.  
Butt. V. *Leuc.* t. 2. f. 15, 16. (1875); *Pyrg. Leca*, Butl.  
(*Hesp.* no. 60. p. 656.)
68. **H. Limbata**, Ersch. (*H. (Syr.) L.*) Trud. Russk. X. t. 1.  
f. 5. (1876.) **Peru.**
69. **H. Nivea**, Seudd. (*Leucoscirtes N.*) Rep. Peab. Acad. IV.  
p. 73. (1872.) **Guatemala.**
70. **H. Oceanus**, Edw. (*Syr. O.*) Trans. Amer. Ent. Soc. III.  
p. 213. (1871.) **Arizona.**
71. **H. Petreius**, Edw. (*Syr. P.*) l. c. p. 195. (1871.) **Nevada.**
72. **H. Tessellata**, Seudd. l. c. p. 73. (1872.) **Amer. bor.**  
*Pyrg. Oileus*, Westw. *Humphr. & Syr. Oilus*, Morr. (no. 40 p;  
p. 616.)  
*Syr. Communis*, Grote, Canad. Ent. IV. p. 69. (1872.)
73. **H. Tolteca**, Seudd. (*Amblyscirtes T.*) l. c. p. 76. (1872.)  
**Mexico.**
74. **H. Trisignatus**, Mab. (*Scel. T.*) l. c. p. 214. (1876.)  
**Valparaiso.**
75. **H. Zona**, Mab. (*Scel. Z.*) l. c. (1876.) **Pekin?**

Genus **Leucochitonea**, Wallengr. (pp. 617, 656.)

1. **L. Arsalte**, Linn. (*Pap. A.*) S. N. I. p. 469. n. 67. (1758.)
7. **L. Laviana**, Hew. (p. 618); Ex. Butt. V. *Leuc.* t. 2. f. 15, 16.  
(1875.)
8. **L. Leucola**, Hew. (p. 618); l. c. f. 17, 18. (1875.)

- 11 bis. **L. Paradisea**, Butl. (p. 656); Lep. Ex. p. 167. t. 59. f. 8. (1874.)  
 12. **L. Flavofasciata**, Hew. (p. 618); l. c. t. 2. f. 11. (1875)  
 16. **L. Thestia**, Hew. (p. 618); l. c. f. 12, 13. (1875.)  
 17. **L. Latrea**, Hew. l. c. f. 14. (1875.) **Nicaragua.**  
 18. **L. Locutia**, Hew. l. c. f. 19, 20. (1875.) **Panama.**  
 19. **L. Lucetia**, Hew. l. c. f. 21. (1875.) **Angola.**

Genus **Ancistroides**, Butl.

Butl. Trans. Ent. Soc. 1874. p. 436.

1. **A. Longicornis**, Butl. l. c. (1874.) **Timor.**

Genus **Astictopterus**, Feld. (pp. 618, 656.)

5. **A. Lepeletierii**, Latr. (p. 619); *Cyclopides L. Snell.* Tijd. Ent. (2.) VII. p. 32. t. 2. f. 13, 14. (1872.)  
 9. **A. Argenteo-ornatus**, Hew. (p. 619); *Cycl. A.* Ex. Butt. V. *Cycl. & Hesperilla*, f. 18, 19. (1874.)  
 10. **A. Abjecta**, Snell. (*Cycl. A.*) l. c. p. 34. t. 2. f. 15, 16. (1872.) **Guinea.**  
 11. **A. Armatus**, Druce, P. Z. S. 1873. p. 359. n. 3. t. 33. f. 7. **Borneo.**  
 12. **A. Croites**, Hew. (*Cycl. C.*) l. c. f. 14. (1874.) **Australia.**  
 13. **A. Cynone**, Hew. (*Cycl. C.*) l. c. f. 17. (1874.) **ib.**

Genus **Plastingia**, Butl. (pp. 619, 656.)

- 1 bis. **P. Helena**, Butl. (p. 656); Lep. Ex. p. 190. t. 64. f. 3. (1874.)  
 2. **P. Liburnia**, Hew. (p. 619); (*Hesp. L.*) Ex. Butt. *Hesp.* t. 6. f. 58, 59. (1873.)  
 3. **P. Latoia**, Hew. (p. 619); *Hesp. L.* l. c. f. 62, 63. (1873.)  
 10. **P. Hieroglyphica**, Butl. (p. 656); l. c. p. 171. t. 59. f. 12. (1874.)

Genus **Plesioneura**, Feld. (p. 620.)

22. **P. Compressa**, Möschl. Verh. z. b. Wien, XXVI. p. 336. t. 4. f. 22. (1876.) **Surinam.**  
 23. **P. Davidii**, Mab. (*Pterygospidea D.*) Bull. Soc. Ent. Fr. (5.) VI. p. 54. n. 25. (1876.) **Thibet.**  
 24. **P. Liliana**, Atk. P. Z. S. 1871. p. 216. t. 12. f. 2. **Yunan.**  
 25. **P. Pria**, Druce, P. Z. S. 1873. p. 359. n. 2. **Borneo.**

26. **P. Signata**, Druce, l. c. p. 360. n. 3. t. 33. f. 8. (1873.)  
**Borneo.**
27. **P. Tibetana**, Mab. (*Pter. T.*) l. c. p. 54. n. 24. (1876.) **Ihibet.**

Genus **Netrocoryne**, Feld. (p. 621.)

1. **N. Repanda**, Feld. (p. 621); *Goniloba Vulpecula*, *Prittiv.* (*Proteides*, no. 50. p. 596.)
2. **N. Beata**, Hew. (p. 621); Ex. Butt. V. *Hesperidæ*, f. 2, 3. (1874.)
3. **N. Denitza**, Hew. (p. 621); l. c. f. 4. (1874.)

Genus **Hesperilla**, Hew. (p. 622.)

- 4a. **H. Leachii**, Feld.; *H. Halysia*, Hew. (no. 6. p. 622);  
 Ex. Butt. V. *Cyclopides* & *Hesp.* f. 4—6. (1874.)
7. **H. Donnysa**, Hew. (p. 622); l. c. f. 7. (1874.)
10. **H. Ogygia**, Hew. (p. 622); *Hesperia O.* l. c. *Hesp.* t. 7.  
 f. 73, 74. (1876.)
11. **H. Dirphia**, Hew. (no. 4p., p. 622. nec. Herr. Schäff.)  
 l. c. *Cycl.* & *Hesp.* f. 1—3. (1874.)

Genus **Heteropterus**, Dum. (pp. 623, 656.)

2. **H. Cheles**, Hew. (p. 623); *Cyclopides C.* Ex. Butt. V.  
*Cycl.* f. 12, 13. (1874.)
3. **H. Callicles**, Hew. (p. 623); *Cycl. C.* l. c. f. 10, 11. (1874.)
9. **H. Cariate**, Hew. (p. 623); *Cycl. C.* l. c. f. 8. (1874.)
10. **H. Carmides**, Hew. (p. 623); *Cycl. C.* l. c. f. 1. (1874.)
- 11 bis. **H. Argenteogutta**, Butl. (p. 656); *Lep.* Ex. p. 188.  
 t. 64. f. 8. (1874.)
18. **H. Skada**, Edw. (p. 656); *Cycl.* & *Steropes S.* Tr. Am.  
 Ent. Soc. III. pp. 196, 214. (1871.)
19. **H. Arene**, Edw. l. c. p. 214. (1871.) **Arizona.**
20. **H. Barberæ**, Trim. (*Cycl. B.*) Trans. Ent. Soc. 1873.  
 p. 120. t. 1. f. 11. **Africa mer.**
21. **H. Dalai-Lama**, Mab. (*Cycl. D.*) Bull. Soc. Ent. Fr. (5).  
 VI. p. 56. n. 31. (1876.) **Thibet.**
22. **H. Howa**, Mab. (*Cycl. H.*) Bull & Ann. Soc. Ent. Fr. (5).  
 V. p. 215. n. 66. p. 270. n. 17. (1876.) **Madagascar.**
23. **H. Jelskyi**, Ersch. Trud. Russk. VIII. t. 3. f. 6. (1874.) **Peru.**
24. **H. Meninx**, Trim. (*Cycl. M.*) l. c. p. 121. t. 1. f. 12.  
 (1873); *Thymelicus M. Wallengr.* Öfv. Vet. Akad.  
 Förh. XXXII. 1. p. 92. (1876.) **Africa mer.**

25. **H. Phidyle**, Walk. (*Cycl. P.*) Ent. V. p. 56. n. 59. (1870.)  
 Hor Tamanib.
26. **H. Procris**, Edw. l. c. p. 215. (1871.)  
 Texas.

Genus **Butleria**, Kirb. (pp. 624, 656.)

5. **B. Caius**, Hew. (p. 625); *Cyclopides C.* Ex. Butt. V. *Cycl.*  
 f. 4, 5. (1874.)
6. **B. Cænides**, Hew. (p. 625); *Cycl. C.* l. c. f. 9. (1874.)
12. **B. ? Bissexguttatus**, Phil. (*Steropes B.*) Ann. Univ. Chil.  
 1859. p. 1094.
13. **B. Caracates**, Hew. (*Cycl. C.*) l. c. f. 6, 7. (1874.) Mexico.
14. **B. Plancus**, Hopff. (*Carterocephalus P.*) S. E. Z. 1874.  
 p. 367. n. 86. Peru.

Genus **Taractrocera**, Butl. (p. 625.)

11. **T. Celæno**, Cox, Ent. IV. p. 402. (1873.) Australia.
12. **T. Lineata**, Druce, P. Z. S. 1874. p. 109. t. 16. f. 7.  
 Naheonchaisse.

Genus **Pythonides**, Hübn. (pp. 626, 656.)

- 4bis. **P. Jabesa**, Butl. (p. 656); Lep. Ex. p. 189. t. 64. f. 7.  
 (1874.)
- 10bis. **P. Gladius**, Butl. (p. 656); l. c. f. 6. (1874.)
17. **P. Tertullianus**, Fabr. (p. 627.)  
*P. Amaryllis*, Staud. Verh. z. b. Wien, XXV. p. 114.  
 n. 28. (1875.)
24. **P. Dilucida**, Möschl. Verh. z. b. Wien, XXVI. p. 338.  
 (1876.) Surinam.
25. **P. Enega**, Möschl. l. c. t. 4. f. 23. (1876.) ib.
26. **P. Hierax**, Hopff. S. E. Z. 1874. p. 366. n. 85. Peru.

Genus **Nisoniades**, Hübn. (pp. 628, 656.)

1. **N. Tages**, Linn. (*Pap. T.*) S. N. I. p. 485. n. 168. (1758.)
6. **N. Brizo**, Boisd. Lec. (p. 629); *Nis. B. Lintn.* Rep. N.  
 York Cab. XXIII. t. 7. f. 9, 10. (1872.)
8. **N. Martialis**, Scudd. Trans. Chic. Acad. Sci. I. p. 335.  
 (1869); Scudd. Burg. Proc. Bost. Soc. XIII. p. 291.  
 f. 5. (1870); Lintn. l. c. t. 7. f. 7, 8. (1872.)
9. **N. Terentius**, Scudd. Burg. (p. 629); l. c. p. 292. f. 6.  
 (1870.)

10. *N. Funeralis*, Scudd. *Burg.* (p. 629); l. c. p. 293. f. 7. (1870.)  
 11. *N. Ovidius*, Scudd. *Burg.* (p. 629); l. c. p. 295. f. 8. (1870.)  
 19. *N. Juvenalis*, Fabr. (p. 629); *Nis. J. Scudd. Burg.* l. c. p. 297. f. 10. (1870.)  
 20. *N. Ennius*, Scudd. *Burg.* (p. 629); l. c. p. 296. f. 9. (1870.)  
 21. *N. Persius*, Scudd. (p. 629); *Lintn. l. c. t. 7. f. 3, 4.* (1872.)  
 22. *N. Lucilius*, Scudd. *Burg.* (p. 630); *Lintn. l. c. p. 164. t. 7. f. 1, 2.* (1872.)  
 23. *N. Icelus*, Scudd. *Burg.* (p. 630); *Lintn. l. c. p. 162. t. 7. f. 5, 6.* (1872.)  
 24. *N. Propertius*, Scudd. *Burg.* (p. 630); l. c. p. 198. f. 11. (1870.)  
 25. *N. Tibullus*, Scudd. *Burg.* (p. 630); l. c. p. 299. f. 12. (1870.)  
 26. *N. Horatius*, Scudd. *Burg.* (p. 630); l. c. p. 301. f. 13. (1870.)  
 27. *N. Virgilius*, Scudd. *Burg.* (p. 630); l. c. p. 302. f. 14. (1870.)  
 29. *N. Tristis*, Boisd. (p. 630); *Nis. T. Scudd. Burg.* l. c. p. 303. f. 15. (1870.)  
 30. *N. Plantus*, Scudd. *Burg.* (p. 630); l. c. p. 304. f. 16. (1870.)  
 44. *N. Ibhara*, Butl. (p. 656); *Cyclopides Crithote*, *Hew. Ex. Butt. V. Cycl. & Hesperilla*, f. 15, 16. (1874.)  
 45. *N. Alpheus*, Edw. (*Thanaos A.*) *Trans. Amer. Ent. Soc. V.* p. 206. (1876.) **New Mexico.**  
 46. *N. Ausonius*, *Lintn. l. c. p. 166. t. 7. f. 11, 12.* (1872.) **New York.**  
 47. *N. Azteca*, Scudd. (*Pholisora A.*) *Rep. Peab. Acad. IV.* p. 72. (1872.) **Mexico.**  
 48. *N. Doris*, Walk. *Ent. V. p. 56. n. 61.* (1870.) **Tajora.**  
 49. *N. ? Hesperoides*, Feld. (*Synemon H.*) *Reise Nov. Lep. IV.* t. 82. f. 12. (1874.) **Australia.**  
 50. *N. Invisus*, Butl. Druce, (*Than. I.*) *Cist. Ent. I. p. 114.* (1872.) **Costa Rica.**  
 51. *N. Plautia*, Möschl. *Verh. z. b. Wien, XXVI. p. 339.* t. 4. f. 24. (1876.) **Surinam.**

Genus **Thanatites**, Scudd.Scudd. *Foss. Butt.* pp. 62, 63. (1875.)

1. *T. Vetula*, Heyd. (*Araschnia*, no. 4. p. 179); *Than. V. Scudd.* l. c. pp. 63—66. t. 3. f. 12, 16. (1875.)

Genus **Achlyodes**, Hübn. (pp. 631, 657.)

10. *A. Trifasciata*, Hew. (p. 631); *Leucochitonea T. Ex. Butt. V. Leuc.* t. 2. f. 22. (1875.)

26. **A. Areas**, Dru.; *Thanaos Velasquez*, Luc. (no. 18. p. 632.)  
*Pap. Fusco-nigricans*, Goeze, Ent. Beytr. III. 1. p. 212.  
n. 34. (1779.)
31. **A. ? Anacreon**, Staud. (*A. (Helias?) A.*) Verh. z. b. Wien,  
XXV. p. 115. n. 30. (1876.) Amer. mer. & centr.
32. **A. Begga**, Prittw. (*Pamphila*, no. 180, p. 606.) **Brasilia.**
33. **A. Bigutta**, Prittw. (*Pamphila*, no. 183. p. 606.) **ib.**
34. **A. Obscurus**, Hübn. (no. 24. p., p. 632.)
35. **A. Janthinus**, Capr. Ann. E. Belg. XVII. p. 38. t. 1.  
f. 10. (1874.) **Brasilia.**
36. **A. Osyris**, Staud. l. c. p. 114. n. 29. (1876.) **Chiriqui.**
37. **A. Sempiternus**, Butl. Druce, Cist. Ent. I. p. 114.  
(1872.) **Costa Rica.**
38. **A. Termon**, Hopff. S. E. Z. 1874. p. 365. n. 82. **Peru.**
39. **A. Trochilus**, Hopff. l. c. p. 366. n. 83. (1874.) **ib.**
40. **A. Viridiceps**, Butl. Druce, l. c. p. 115. (1872.) **Costa Rica.**

Genus **Antigonus**, Hübn. (p. 633.)

1. **A. Erosus**, Hübn. (p. 633); ♀ *Hesp. Westermanni*, Latr.  
(*Nisoniades*, no. 39. p. 630.)
5. **A. Brebissonii**, Latr. (*Achlyodes*, no. 3. p. 631); *Ptery-*  
*gospidea Phagesia*, Hew. (p. 633); Ex. Butt. V. *Pter.*  
t. 1. f. 5. (1873.)
6. **A. Truncata**, Hew. (p. 633); *Pter. T.* l. c. f. 6. (1873.)
11. **A. Leptogramma**, Hew. (p. 633); *Pter. L.* l. c. f. 4. (1873.)
12. **A. Pygela**, Hew. (p. 633); *Pter. P.* l. c. f. 3. (1873.)
15. **A. Docens**, Butl. Trans. Ent. Soc. 1874. p. 436. **Amazon sup.**
16. **A. Latreilliana**, Mab. (*Pter. L.*) Bull. Soc. Ent. Fr. (5.)  
VI. p. 55. n. 26. (1876.) **Brasilia.**
17. **A. Mutillatus**, Hopff. S. E. Z. 1874. p. 366. n. 84. **Peru.**
18. **A. Potiphera**, Hew. (*Pter. P.*) l. c. t. 1. f. 7. (1873.)  
**Neilgherries.**
19. **A. Tabrica**, Hew. (*Pter. T.*) l. c. f. 8. (1873.) **Darjeeling.**

Genus **Helias**, Fabr. ? (pp. 634, 657.)

11. **H. Ascalaphus**, Staud. Verh. z. b. Wien, XXV. p. 116.  
n. 31. (1876.) **Amer. centr.**
12. **H. Ascalon**, Staud. l. c. n. 32. (1876.) **Brasilia.**
13. **H. Aurocapilla**, Staud. l. c. p. 117. n. 33. (1876.)  
**Buenos Ayres.**
14. **H. Luctifera**, Butl. Druce, Cist. Ent. I. p. 115. (1872.)  
**Costa Rica.**
15. **H. Pyralina**, Möschl. Verh. z. b. Wien, XXVI. p. 343.  
t. 4. f. 31. (1876.) **Surinam.**



Genus **Tagiades**, Hübn. (pp. 634, 657.)

14. **T. Pteria**, Hew. (p. 635); *Pterygospidea* P. Ex. Butt. V. *Pter.* t. 1. f. 1. (1873.)
21. **T. Affinis**, Druce, (*Satarupa* A.) P. Z. S. 1873. p. 360. t. 33. f. 9. **Borneo.**
22. **T. Binoculus**, Möschl. Verh. z. b. Wien, XXVI. p. 344. t. 4. f. 30. (1876.) **Surinam.**
23. **T. Fuligo**, Mab. Bull. & Ann. Soc. Ent. Fr. (5.) VI. p. 26. n. 19. & p. 271. n. 19. (1876.) **Java.**
24. **T. Fumatus**, Mab. ll. c. p. 26. n. 18. & p. 271. n. 18. (1876.) **Philippines.**
25. **T. Heraeus**, Druce, P. Z. S. 1875. p. 417. **Angola.**
26. **T. Insularis**, Mab. Ann. Soc. Ent. Fr. (5.) VI. p. 272. n. 21. (1876); *Thymele Ophion*, *Boisd.* (no. 10 p., p. 635. **Madagascar.**
27. **T. Obscurus**, Mab. l. c. p. 274. n. 22. (1876.) **Malayana.**
28. **T. Pulligo**, Mab. Bull. & Ann. Soc. Ent. Fr. (5.) VI. p. 26. n. 20. & p. 272. n. 20. (1876.) **Java.**
29. **T. Striata**, Druce, P. Z. S. 1873. p. 360. **Borneo.**
30. **T. Trebellius**, Hopff. (*Pter. T.*) S. E. Z. 1874. p. 41. **Celebes.**

~~~~~

## HETEROCERA, &c.

Insects erroneously described as butterflies (p. 638.)

### Genus **Ascalaphus**, Fabr.

(*Neuroptera.*)

2. **Pap. Coccajus**, W. V.

### Genus **Castnia**, Fabr.

*Heterocera.*

3. **P. Licus**, Dru.; *Pap. Aurantiomaculatus* & *Plumbeocerulescens*, Goeze.
15. **Pap. Linus**, Cram.; *Pap. Virescens*, Goeze.

Genus **Papilio**, Linn. (p. 637.)

(Undetermined species described under this heading by old authors.)

2. **P. Eucedon**, Linn. S. N. l. p. 488. n. 188. (1758.)
3. **P. Damone**, Linn. l. c. p. 469. n. 69. (1758.)
4. **P. Eribotes**, Linn. l. c. p. 487. n. 179. (1758.)
5. **P. Perius**, Linn. l. c. p. 471. n. 79. (1758.)
6. **P. Idmon**, Linn. l. c. p. 486. n. 174. (1758.)
7. **P. Telamon**, Linn. l. c. n. 178. (1758.)
8. **P. Thamyras**, Linn. l. c. p. 483. n. 150. (1758.)
9. **P. Timantes**, Linn. l. c. n. 156. (1758.)
24. **P. Chrysophthalmus**, Schneid. Mag. p. 475. (1792.)
25. **P. Ocellatus**, Goeze, Ent. Beytr. III. l. p. 114. n. 23. (1779.)
26. **P. Elegans**, Goeze, l. c. p. 119. n. 47. (1779.)
27. **P. Fuscomaculosus**, Goeze, l. c. p. 120. n. 54. (1779.)
28. **P. Ceruleomaculatus**, Goeze, l. c. n. 55. (1779.)
29. **P. Festivus**, Goeze, l. c. n. 56. (1779.)
30. **P. Albomaculatus**, Goeze, l. c. p. 121. n. 57. (1779.)
31. **P. Ruberrimus**, Goeze, l. c. n. 58. (1779.)
32. **P. Dilutevirescens**, Goeze, l. c. n. 60. (1779.)
33. **P. Fuscofasciatus**, Goeze, l. c. n. 61. (1779.)
34. **P. Flavomaculatus**, Goeze, l. c. n. 62. (1779.)
35. **P. Pallescens**, Goeze, l. c. p. 122. n. 66. (1779.)
36. **P. Nigropunctulatus**, Goeze, l. c. n. 69. (1779.)
37. **P. Sordideflavus**, Goeze, l. c. n. 70. (1779.)
38. **P. Fulvus**, Goeze, l. c. p. 123. n. 71. (1779.)
39. **P. Exsoletofuscus**, Goeze, l. c. n. 72. (1779.)
40. **P. Marginalis**, Goeze, l. c. p. 182. n. 80. (1779.)
41. **P. Nigromarginatus**, Goeze, l. c. p. 184. n. 91. (1779.)
42. **P. Flavofuscus**, Goeze, l. c. n. 93. (1779.)
43. **P. Lateflavomaculatus**, Goeze, l. c. p. 223. n. 85. (1779.)
44. **P. Testaceofuscus**, Goeze, l. c. n. 86. (1779.)
45. **P. Rufescentefuscus**, Goeze, l. c. n. 87. (1779.)
46. **P. Plumbeus**, Goeze, l. c. n. 88. (1779.)
47. **P. Fusconiger**, Goeze, l. c. n. 89. (1779.)
48. **P. Prasinomaculatus**, Goeze, l. c. p. 224. n. 91. (1779.)
49. **P. Aurantiomaculatus**, Goeze, l. c. n. 92. (1779.)
50. **P. Nigrovenosus**, Goeze, l. c. n. 93. (1779.)
51. **P. Diluteluteus**, Goeze, l. c. n. 94. (1779.)
52. **P. Obsoletofuscus**, Goeze, l. c. n. 95. (1779.)
53. **P. Fuscescens**, Goeze, l. c. p. 225. n. 98. (1779.)

## APPENDIX.

## Nymphalidæ — Danainæ.

## Ideopsis, Horsf. p. 2.

7. **I. Hewitsonii**, Kirsch, Mitth. Mus. Dresd. I. p. 114.  
t. 6. f. 1. 1877.) **Papua.**

## Danaus, Latr. pp. 3, 639, 691.

26. **D. Chrysippus**, Linn. (*Pap. C.*) S. N. I. p. 471. n. 81. (1758.)  
38. **D. Ferruginea**, Butl. (*Danais F.*) Ann. Nat. Hist. (4.) XVIII.  
p. 240. n. 1. (1876.) **Ins. Papuanæ.**  
39. **D. Hebridesia**, Butl. (*Dan. H.*) P. Z. S. 1875. p. 610.  
t. 67. f. 6. **New Hebrides.**  
40. **D. Moderata**, Butl. (*Dan. M.*) l. c. p. 611. n. 3. (1875.)  
**New Hebrides.**

## Euplœa, Fabr. pp. 9, 639, 692.

60. **E. Lapeyrousei**, Boisd. (p. 12.); Butl. Ann. Nat. Hist. (4.)  
XVIII. p. 241. n. 4. (1876.); *E. Batesii*, Feld. (no. 54. p. 12.)  
99. **E. Midamns**, Linn. (*Pap. M.*) S. N. I. p. 470. n. 75. (1858.)  
♀ *Pap. Claudius*, Herbst, Natur. Schmett. VI. p. 17.  
t. 120. f. 5. (1793.)  
147bis. **E. Browni**, Salv. Godm. P. Z. S. 1877. p. 142. t. 22.  
f. 1, 2. **Duke of York I.**  
148. **E. Dolosa**, Butl. P. Z. S. 1876. p. 766. t. 77. f. 1. **Papua.**  
149. **E. Infantilis**, Butl. (*Calliplava l.*) l. c. f. 3. (1876.) **ib.**  
150. **E. Jamesi**, Butl. (*Call. J.*) l. c. f. 2. (1876.) **ib.**

151. **E. Lugens**, Butl. Ann. Nat. Hist. (4.) XVIII. p. 242. (1876.) **Papua.**
152. **E. Paykullei**, Butl. l. c. p. 241. (1876.)
153. **E. Resarta**, Butl. l. c. p. 241. (1876.) **Papua.**
154. **E. Salabanda**, Kirsch, Mitth. Mus. Dresd. I. p. 116. t. 6. f. 9. (1877.) **Papua.**
155. **E. Sisamis**, Kirsch, l. c. p. 117. t. 6. f. 8. (1877.) **ib.**
156. **E. Torvina**, Butl. P. Z. S. 1875. p. 611. **New Hebrides.**
157. **E. Unibruanea**, Salv. Godm. P. Z. S. 1877. p. 141. **Duke of York I.**
158. **E. Violetta**, Butl. (*Call. V.*) Ann. Nat. Hist. (4.) XVIII. p. 242. (1876.) **Papua.**

### **Hamadryas**, Boisd. pp. 17, 640.

4. **H. Æquicinctus**, Salv. Godm. P. Z. S. 1877. p. 142. **Duke of York I.**

### **Athesis**, Doubl. pp. 18, 640, 693.

4. **A. Oligyrtis**, Hew. Equat. Lep. p. 83. (1877.) **Ecuador.**

### **Ituna**, Doubl. p. 18.

3. **I. Albescens**, Dist. Proc. Ent. Soc. 1876. p. 11. **Costa Rica.**

### **Thyridia**, Hübn. pp. 19, 640, 693.

1. **T. Psidii**, Linn. (*Pap. P.*) S. N. I. p. 466. n. 51. (1758.)

### **Eutresis**, Doubl. pp. 19, 693.

3. **E. Theope**, Godm. Salv. P. Z. S. 1877. p. 60. **Costa Rica.**

### **Mechanitis**, Fabr. pp. 23, 641, 694.

1. **M. Polymnia**, Linn. (*Pap. P.*) S. N. I. p. 466. n. 47. (1758.)  
? *Pap. Mopsus*, Linn. l. c. p. 487. n. 182. (1758.)
11. **M. Labotas**, Dist. Proc. Ent. Soc. 1876. p. 12. **Costa Rica.**
12. **M. Ovata**, Dist. l. c. p. 11. (1876.) **ib.**

### **Napeogenes**, Bates, pp. 24, 641, 695.

28. **N. Hemimelæna**, Godm. Salv. P. Z. S. 1877. p. 60. **Panama.**
29. **N. Larilla**, Hew. (*Ithomia L.*) Equat. Lep. p. 85. (1877.) **Ecuador.**

**Ithomia**, Hübn. pp. 26, 641, 695.

- 208bis. **I. Alemena**, Godm. Salv. P. Z. S. 1877. p. 61. Guatemala.  
 209. **I. Crucifera**, Hew. Equat. Lep. p. 84. (1877.) Ecuador.  
 210. **I. Granica**, Hew. l. c. p. 87. (1877.) ib.  
 211. **I. Hara**, Hew. l. c. p. 88. (1877.) ib.  
 212. **I. Inelegans**, Hew. l. c. p. 84. (1877.) ib.  
 213. **I. Melanoptera**, Hew. l. c. p. 83. (1877.) ib.  
 214. **I. Mira**, Hew. l. c. p. 88. (1877.) ib.  
 215. **I. Perasippa**, Hew. l. c. p. 85. (1877.) ib.  
 216. **I. Pusio**, Godm. Salv. l. c. (1877.) Chontales.  
 217. **I. Scantilla**, Hew. l. c. p. 86. (1877.) Ecuador.  
 218. **I. Suesa**, Hew. l. c. p. 87. (1877.) ib.  
 219. **I. Sulmona**, Hew. l. c. p. 86. (1877.) ib.  
 220. **I. Zygia**, Godm. Salv. l. c. (1877.) Chiriqui.

**Melinæa**, Hübn. pp. 33, 642, 697.

3. **M. Mneme**, Joh. (*Pap. M.*) Amœn. Acad. VI. p. 403.  
 n. 54. (1764.)  
 25. **M. Obscura**, Butl. Cist. Ent. II. p. 149. (1877.)  
*M. Egaensis*, var. 1, Bates, Trans. Ent. Soc. XXIII. p. 532.  
 (1862.) Ega.  
 26. **M. Pennifera**, Butl. l. c. p. 150. (1877.) Amazon.  
 27. **M. Plagigera**, Butl. l. c. (1877.) ib.  
 28. **M. Truncata**, Butl. l. c. (1877.)  
*M. Egaensis*, var. 2, Bates, l. c. (1862.) Ega.  
 29. **M. Visenda**, Butl. l. c. (1877.) Amazon.

**Nymphalidæ — Satyrinæ.****Pierella**, Westw. pp. 37, 642, 698.

12. **P. Incanescens**, Godm. Salv. P. Z. S. 1877. p. 61.  
 Amer. centr.

**Antirrhæa**, Hübn. pp. 38, 642, 698.

5. **A. Philoctetes**, Linn. (*Pap. P.*) S. N. I. p. 465. n. 40. (1758.)

**Zophoessa**, Westw. pp. 40, 698.

7. **Z. Atkinsonia**, Hew. Ent. Mo. Mag. XIII. p. 151. (1876.)  
Darjeeling.

**Lethe**, Hübn. pp. 40, 642, 699.

38. **L. Armandii**, Oberth. (*Hipparchia*, no. 46. p. 706);  
*Satyrus A.* Etudes Ent. II. p. 26.  
39. **L. Lanaris**, Butl. Ann. Nat. Hist. (4.) XIX. p. 95. (1877.)  
Shanghai.  
40. **L. Serbonis**, Hew. (*Debis S.*) Ent. Mo. Mag. XIII. p. 151.  
(1876.) Darjeeling.

**Blanaida**, Kirb. p. 699.

*Neope*, Butl. p. 42.

2. **B. Pulaha**, Moore, (*Neope*, p. 42.); ? *Satyrus Deutas*, Oberth.  
Etudes Ent. II. p. 28. (1876.) Silhet.  
6. **B. Agrestis**, Oberth. (*Hipparchia*, no. 45. p. 706; *Sat. A.*  
l. c. p. 27.  
7. **B. Fentoni**, Butl. Ann. Nat. Hist. (4.) XIX. p. 91. (1877);  
*Lasiommata Epimenides* ♀ (*nec. ♂*) Mén. (*Satyrus*, no. 2 p.,  
p. 74.) Japonia.

**Lethites**, Scudd. p. 699.

1. **L. Reynesii**, Scudd. (p. 699.); ? *Satyrites Incertus*, Daudet,  
Rev. Zool. (3.) IV. pp. 415—424. t. 11. (1877.)

**Zethera**, Feld. p. 45.

5. **Z. Thermaea**, Hew. Ent. Mo. Mag. XIII. p. 178. (1877.)  
Philippines.

**Bicyclus**, Kirb. p. 47.

5. **B. Sebetus**, Hew. (*Idiomorphus S.*) Ex. Butt. V. *Mycalesis*,  
t. 10. & *Id.* f. 6, 7. (1877.) Gaboon.

**Euptychia**, Hübn. pp. 47, 642, 700.

- 1 †. **E. Melaleuca**, Boisd. (p. 642.); *E. Butleri*, Dist. Proc.  
Ent. Soc. 1876. p. 12.  
41 a. **E. Galesus**, Godt. (p. 50.); *Eupt. G.* Butl. Journ. Linn.  
Soc. Zool. XIII. t. 12. f. 12. (1877.)

151. *E. Ætherialis*, Butl. l. c. p. 126. t. 12. f. 10. (1877).  
Ecuador.
152. *E. Analecta*, Butl. l. c. p. 123. t. 12. f. 4. (1877.) Chiriqui.
153. *E. Benedicta*, Butl. l. c. p. 124. t. 12. f. 14. (1877.) Ecuador.
154. *E. Calixta*, Butl. l. c. p. 125. t. 12. f. 8. (1877.) Bogota.
155. *E. Clementia*, Butl. l. c. p. 128. t. 12. f. 3. (1877.) Peru.
156. *E. Cyclops*, Butl. l. c. p. 126. t. 12. f. 2. (1877.) Guatemala.
157. *E. Eusebia*, Butl. l. c. f. 13. (1877.) Bogota.
158. *E. Fabiana*, Butl. l. c. f. 5. (1877.) Marahé.
159. *E. Henshawii*, Edw. Trans. Amer. Ent. Soc. V. p. 205.  
(1875.) Arizona.
160. *E. Hygina*, Butl. l. c. p. 127. t. 12. f. 6. (1877.) Brasilia.
161. *E. Melchiades*, Butl. l. c. p. 125. t. 12. f. 9. (1877.)  
Cordova.
162. *E. Nana*, Möschl. Verh. z. b. Wien, XXV. p. 323. (1876.)  
Surinam.
163. *E. Soter*, Butl. l. c. p. 124. t. 12. f. 11. (1877.) Brasilia.
164. *E. Telesiphora*, Butl. l. c. p. 127. t. 12. f. 1. (1877.)
165. *E. Thalesa*, Möschl. l. c. p. 324. t. 3. f. 11. (1876.)  
Surinam.
166. *E. Urbana*, Butl. l. c. p. 124. t. 12. f. 7. (1877.)  
Columbia.

### *Maniola*, Schrank, pp. 57, 643, 700.

2. *M. Narycia*, Wallengr. (p. 57.); *Pseudonympha N.* Cefv.  
Vet. Akad. Förh. XXXII. 1. p. 83. n. 2. (1876.)
66. *M. Merula*, Hew. (p. 702.); *Oreina (?) Othello*, Fered.  
Trans. N. Zeal. Inst. VIII. pp. 302—304. t. 9. (1876.)  
*Pernodaimon Pluto*, Butl. Ent. Mo. Mag. XIII. pp. 152, 153.  
(1876.)
68. *M. Polyphemus*, Oberth. (p. 702.); *Erebia P.* Etudes  
Ent. II. p. 33.
71. *M. Neita*, Wallengr. (*Pseud. N.*) l. c. p. 84. n. 3. (1876);  
*Ereb. Narycia*, Trim. (*Maniola*, no. 2 p., pp. 57, 643.  
Traasvaal.
72. *M. Niphonica*, Jans. (*Ereb. N.*) Cist. Ent. II. p. 153.  
(1877.) Japonia.
73. *M. Saxicola*, Oberth. (*Ereb. S.*) l. c. p. 32. t. 4. f. 1.  
(1876.) Mongolia.

### *Neomenas*, Wallengr.

Vet. Akad. Förh. XV. p. 78. (1859); *Stibomorpha*, Butl. (p. 702.)

1. *N. Servilia*, Wallengr. (*Epinephile*, no. 11. p. 78.);  
*Stib. Decorata*, Butl. (no. 1. p. 702.)

**Eneis**, Hübn. pp. 68, 644, 703.

20. **Æ. Mongolica**, Oberth, (*Chionobas M.*) Etudes Ent. II. p. 31. t. 4. f. 6. (1876.) **Mongolia.**

**Melanargia**, Meig. pp. 71, 644, 703.

3. **M. Lachesis**, Hübn. (pp. 71, 703); Var. e. *Arge L. v. Caniguleusis*, Berce, Lep. Fr. I. p. 185. (1867.) **Pyrenees.**

**Rhaphicera**, Butl. p. 73.

3. **R. Dunicola**, Oberth. (*Satyrus D.*) Etudes Ent. II. p. 29. t. 4. f. 7. (1876.) **Mou-pin.**

**Satyrus**, Latr. pp. 73, 644, 703.

10. **S. Mæra**, Linn. (p. 75, &c.); Var. e. *Pararge Mæra, v. Sicula*, Staud. S. E. Z. 1876. p. 138. **Sicilia.**  
 19. **S. Arvensis**, Oberth. l. e. p. 30. t. 4. f. 2. (1876.) **Mou-pin.**  
 20. **S. Thibetanus**, Oberth. (*Hipparchia*, no. 52. p. 706); l. e. p. 19.

**Xenica**, Westw. pp. 76, 704.

7. **X. Kershawi**, Misk. Trans. Ent. Soc. 1876. p. 452. **Queensland.**

**Epinephile**, Hübn. pp. 76, 644, 704.

9. **E. Janiroides**, Herr. Schöff. (pp. 78, 704); *Satyrus J. Oberth.* Etudes Ent. I. t. 1. f. 5 a, b. **Algeria.**  
 28. **E. Rawsleyi**, Misk. Trans. Ent. Soc. 1876. p. 454. **Brisbane.**

**Heteronympha**, Wallengr. pp. 79, 705.

7. **H. Digglei**, Misk. Trans. Ent. Soc. 1876. p. 454. **Brisbane.**

**Hipparchia**, Fabr. pp. 80, 705.

11. **H. Flora**, Phil. (p. 82); An. Univ. Chil. 1859. p. 1090.

**Mycalesis**, Hübn. pp. 87, 644, 706.

10. **M. Aurieruda**, Butl. (p. 88); *M. Mandanes*, Hew. (no. 88. p. 707.)



- 15 bis. **M. Halyma**, Fabr. (p. 644); *M. Macrones*, Hew. (no. 86. p. 706.)
- 93 bis. **M. Cacodemon**, Kirsch, Mitth. Mus. Dresd. I. p. 118. t. 6. f. 5, 5a. (1877.) **Papua.**
94. **M. Desolata**, Butl. Ann. Nat. Hist. (4.) XVIII. p. 480. (1876.) **Abyssinia.**
95. **M. Flagrans**, Butl. l. c. p. 243. (1876.) **Papua.**
96. **M. Lugens**, Butl. P. Z. S. 1875. p. 612. **New Hebrides.**
97. **M. Mutata**, Butl. l. c. (1875.) **ib.**
98. **M. Pavonis**, Butl. Ann. Nat. Hist. (4.) XVIII. p. 481. (1876.) **Abyssinia.**
99. **M. Sambulus**, Hew. Ex. Butt. V. *Myc.* t. 10. & *Idiomorphus*, f. 63, 64. (1877.) **Gaboon.**
100. **M. Sandace**, Hew. l. c. f. 65. (1877.) **Fernando Po.**
101. **M. Sangaica**, Butl. l. c. (4.) XIX. p. 95. (1877.) **Shanghai.**
102. **M. Simonsii**, Butl. l. c. p. 458. (1877.) **Nyassa.**
103. **M. Tanius**, Hew. l. c. f. 66. (1877.) **Gaboon.**
104. **M. Technatis**, Hew. l. c. f. 67. (1877.) **ib.**

**Ypthima**, Hübn. pp. 94, 707.

31. **Y. Simplicia**, Butl. Ann. Nat. Hist. (4.) XVIII. p. 481. (1876.) **Abyssinia.**

**Cænonympha**, Hübn. pp. 96, 645, 707.

14. **C. California**, Doubl. Hew. (p. 99.)  
Var. b. *Cæn. C. v. Eryngii*, H. Edw. P. Cal. Acad. VI. (1877.)
24. **C. Fettigii**, Oberth. (p. 708); Etudes Ent. I. t. 1. f. 4a, b. (1876.)
26. **C. Annulifer**, Butl. Ann. Nat. Hist. (4.) XIX. p. 91. (1877.) **Japonia.**

**Pedaliodes**, Butl. pp. 103, 645, 709.

68. **P. Phanoecæa**, Hew. (*Pronophila P.*) Equat. Lep. p. 90. (1877.) **Ecuador.**  
*Smith & Kirby 26 July 48*
69. **P. Phintia**, Hew. (*Pron. P.*) l. c. p. 91. (1877.) **ib.**
70. **P. Praxia**, Hew. (*Pron. P.*) l. c. (1877.) **ib.**  
*Smith & Kirby 26 July 48, 9.10*

**Oxeoschistus**, Butl. pp. 106, 645, 710.

15. **O. Gigas**, Godm. Salv. P. Z. S. 1877. p. 62. **Guatemala.**

**Taygetis**, Hübn. pp. 108, 645, 711.

27. **T. Blanda**, Möschl. Verh. z. b. Wien, XXVI. p. 325.  
t. 3. f. 12. (1876.) **Surinam.**

**Zabirnia**, Hew.

Equat. Lep. p. 92. (1877.)

1. **Z. Zigomala**, Hew. l. c. (1877.) **Ecuador.**

## Nymphalidæ — Elymniinæ.

**Elymnius**, Hübn. pp. 112, 646, 713.

35. **E. Beza**, Hew. (*Melanitis B.*) Ent. Mo. Mag. XIII. p. 179.  
(1877.) **Philippines.**
36. **E. Thryallis**, Kirsch, Mitth. Mus. Dresd. I. p. 119. t. 6.  
f. 4. (1877.) **Papua.**

## Nymphalidæ — Morphinæ.

**Tenaris**, Hübn. pp. 117, 646, 714.

- 1j. **T. Anableps**, Voll. (p. 118); *Drusilla A. Salv. Godm.*  
P. Z. S. 1877. p. 143.
6. **T. Jamesi**, Butl. P. Z. S. 1876. p. 767. t. 77. f. 4. **Papua.**
7. **T. Onolaus**, Kirsch, Mitth. Mus. Dresd. I. p. 122. t. 6.  
f. 7. (1877.) **Papua.**

**Thaumantis**, Hübn. p. 119.

11. **T. Pseudaliris**, Butl. Journ. Linn. Soc. Zool. XIII.  
p. 115. (1877.) **Malacca.**

## Nymphalidæ — Brassolinæ.

**Caligo**, Hübn. pp. 127, 646, 717.

27. **C. Seleucida**, Hew. (*Pavonia* S.); Ex. Butt. V. *Pav.*  
t. 1. (1877.) **Bolivia.**
28. **C. Zolvizora**, Hew. (*Pav. Z.*) I. c. t. 2. (1877.) **ib.**

## Nymphalidæ — Acræinæ.

**Acræa**, Fabr. pp. 130, 646, 718.

122. **A. Ara**, Hew. *Equat. Lep.* p. 88. (1877.) **Ecuador.**
123. **A. Meyeri**, Kirsch, *Mitth. Mus. Dresd. I.* p. 123. t. 6.  
f. 2. (1877.) **Papua.**

**Alena**, Boisd. p. 137.

2. **A. Nyassa**, Hew. *Ent. Mo. Mag. XIV.* p. 6. (1877.) **Nyassa.**

## Nymphalidæ — Heliconinæ.

**Heliconius**, Latr. pp. 138, 647, 721.

118. **H. Coralii**, Butl. *Cist. Ent. II.* p. 151. (1877.) **Serpa.**
119. **H. Deinia**, Möschl. *Verh. z. b. Wien, XXVI.* p. 315.  
(1876.) **Arganza.**
- 119bis. **H. Fasciatus**, Godm. *Salv. P. Z. S.* 1877. p. 62.  
**Panama.**
120. **H. Funebri**, Möschl. l. c. p. 314. t. 3. f. 8. (1876.)  
**Surinam.**
121. **H. Lativitta**, Butl. *Cist. Ent. II.* p. 150. (1877.) **Peru.**
122. **H. Mutabilis**, Butl. l. c. p. 151. (1877.) **Serpa.**  
*H. Thelxiope, var. 4, Bates, Trans. Linn. Soc. XXIII.* p. 558.  
(1862.)

## Nymphalidæ — Nymphalinæ.

**Cethosia**, Fabr. pp. 148, 724.

10. **C. Imperialis**, Butl. Ann. Nat. Hist. (4.) XVIII. p. 124.  
(1876.) **Cape York.**

**Cirrochroa**, Doubl. pp. 151, 725.

20. **C. Felderi**, Kirsch, Mitth. Mus. Dresd. I. p. 123. t. 6.  
f. 3, 3a. (1877.) **Papua.**

**Cynthia**, Fabr. pp. 152, 725.

5. **C. Insularis**, Saly. Godm. P. Z. S. 1877. p. 143.  
**Duke of York I.**

**Messaras**, Doubl. pp. 153, 725.

9. **M. Turneri**, Butl. Ann. Nat. Hist. (4.) XVIII. p. 244.  
n. 17. (1876.) **Papua, Mysol.**

**Atella**, Doubl. pp. 154, 647, 725.

8. **A. Cervina**, Butl. P. Z. S. 1876. p. 767. t. 77. f. 5. **Papua.**

**Argynnis**, Fabr. pp. 155, 647, 726.

33. **A. Monticola**, Behr, (p. 158.)  
Var. a. *A. Mont. v. Purpurascens*, H. Edw. P. Cal. Acad. VI.  
(1876.) **Oregon.**
37. **A. Rupestris**, Behr, (p. 159); Edw. Butt. N. Amer. II.  
t. 6. f. 1—4. (1876.)
94. **A. Alcestis**, Edw. Trans. Amer. Ent. Soc. V. p. 289.  
(1876.) **Unio Amer.**
95. **A. Carpenterii**, Edw. l. c. p. 204. (1876.) **New Mexico.**
96. **A. Columbia**, H. Edw. P. Cal. Acad. VI. (1877.)  
**Brit. Columbia.**
97. **A. Fortuna**, Jans. Cist. Ent. II. p. 154. (1877.) **Japonia.**
98. **A. Improba**, Butl. Ent. Mo. Mag. XIII. p. 206. (1877.)  
**Amer. ariet.**
99. **A. Liliana**, H. Edw. l. c. (1876.) **California.**

100. **A. Lysippe**, Jans. l. c. (1877.) **Japonia.**  
 101. **A. Rabdia**, Butl. Ann. Nat. Hist. (4.) XIX. p. 93. (1877.)  
**Japonia.**  
 102. **A. Sunides**, Hew. Equat. Lep. p. 89. (1877.) **Ecuador.**

**Melitæa**, Fabr. pp. 164, 647, 728.

16. **M. Athalia**, Rott. (p. 166.)  
 Var. f. *M. Phæbe*, v. *Punica*, Oberth. (p. 728); Etudes  
 Ent. I. t. 1. f. 3.  
 18. **M. Didyma**, Esp. (p. 167, &c.)  
 Var. l. *M. Did.* v. *Deserticola*, Oberth. (p. 728); l. c. t. 3. f. 1.  
 29. **M. Leanira**, Feld. (p. 171.)  
 Var. a. *Mel. L.* v. *Obliterata*, H. Edw. P. Cal. Acad. VI.  
 (1876.) **California.**

**Chlosyne**, Butl. pp. 178, 648, 731.

21. **C. Tulita**, Dewitz, (*Synchloe T.*) S. E. Z. 1877. p. 238.  
 t. 1. f. 4. **Porto Rico.**

**Nymphalis**, Linn. pp. 181, 648, 732.

30. **N. Hamigera**, Butl. (*Vanessa II.*); Ann. Nat. Hist. (4.)  
 XIX. p. 92. (1877.) **Japonia.**

**Pyrameis**, Hübn. pp. 185, 733.

12. **P. Terpsichore**, Phil. (p. 186); *Vanessa T.* An. Univ.  
 Chil. 1859. p. 1089.

**Junonia**, Hübn. pp. 186, 648, 733.

6. **J. Atlites**, Joh.; *Pap. Laomedea*, Linn. (p. 187.)

**Precis**, Hübn. pp. 189, 648, 734.

30. **P. Micromera**, Butl. (*Junonia M.*); Ann. Nat. Hist. (4.)  
 XVIII. p. 482. (1876.) **Abyssinia.**

**Rhinopalpa**, Feld. p. 191.

4. **R. Algina**, Boisd. (p. 192); *Rhin. A. Salv. Godm.*  
 P. Z. S. 1877. p. 143.  
 5. **R. Parva**, Butl. Ann. Nat. Hist. (4.) XVIII. p. 123.  
 (1876.) **Cape York.**

**Doleschallia**, Hübn. p. 193.

4. **D. Browni**, Salv. Godm. P. Z. S. 1877. p. 145. t. 22.  
f. 3, 4. **Duke of York I.**
5. **D. Herrichii**, Butl. P. Z. S. 1875. p. 612. **New Hebrides.**
6. **D. Montrouzieri**, Butl. l. c. p. 613. (1875.) **ib.**

**Eunica**, Hübn. pp. 198, 735.

56. **E. Carula**, Godm. Salv. P. Z. S. 1877. p. 64. **Guatemala.**
57. **E. Excelsa**, Godm. Salv. l. c. p. 63. (1877.) **Chiriqui.**
58. **E. Mira**, Godm. Salv. l. c. (1877.) **Veragua.**

**Bolboneura**, Godm. Salv.

P. Z. S. 1877. p. 62.

1. **B. Sylphis**, Bates, (*Temenis*, no. 1. p. 204.)

**Dynamine**, Hübn. pp. 205, 649, 735.

17. **D. Tithia**, Hübn. (p. 206); *Dyn. T. Ersch.* Trud. Russk. X.  
t. 1. f. 6, 7. (1876.)
32. **D. Immarginata**, Godm. Salv. (*Eubagis I.*) P. Z. S. 1877.  
p. 63. **Chontales.**

**Perisama**, Doubl. pp. 208, 736.

47. **P. Hazarma**, Hew. (*Catagramma H.*) Equat. Lep. p. 90.  
(1877.) **Ecuador.**

**Pyrrhogyra**, Hübn. pp. 218, 649, 738.

7. **P. Docella**, Möschl. Verh. z. b. Wien. XXVI. p. 316.  
(1876.) **Surinam.**

**Cyrestis**, Boisd. pp. 219, 649.

18. **C. Fratercula**, Salv. Godm. P. Z. S. 1877. p. 145.  
**Duke of York I.**

**Hypolimnas**, Hübn. pp. 224, 649, 738.

33. **H. Inexpectata**, Salv. Godm. (*Diadema I.*) P. Z. S.  
1877. p. 144. **Duke of York I.**

34. **H. Pithoea**, Kirseh, Mitth. Mus. Dresd. I. p. 125. t. 6. f. 11. (1877.) **Papua.**  
 35. **H. Unicolor**, Salv. Godm. (*Diad. U.*) l. c. t. 22. f. 3, 4. (1877.) **Duke of York I.**

**Adelpha**, Hübn. pp. 230, 649, 741.

69. **A. Dominula**, Möschl. Verh. z. b. Wien, XXVI. p. 317. t. 3. f. 9. (1876.) **Surinam.**

**Limenitis**, Fabr. pp. 235, 741.

28. **L. Sinensium**, Oberth. Etudes Ent. II. p. 25. t. 4. f. 8. (1876.) **Pekin.**

**Neptis**, Fabr. pp. 239, 650, 742.

83. **N. Pryeri**, Butl. (p. 743); *Limenitis Arboretorum*, Oberth. Etudes Ent. II. p. 24. t. 3. f. 3. (1876.)  
 87. **N. Antonia**, Oberth. (*Lim. A.*) l. c. p. 22. t. 4. f. 3. (1876.) **Mou-pin.**  
 88. **N. Armandia**, Oberth. (*Lim. A.*) l. c. p. 23. t. 4. f. 4a, b. (1876.) **Mou-pin.**  
 89. **N. Callipteris**, Butl. Ann. Nat. Hist. (4.) XIX. p. 92. (1877.) **Japonia.**  
 90. **N. Viraja**, Moore, P. Z. S. 1872. p. 563. t. 32. f. 6. **Bengal.**

**Cymothoe**, Hübn. pp. 251, 745.

34. **C. Hecatæa**, Hew. (*Harma H.*) Ent. Mo. Mag. XIII. p. 277. (1877.) **Ashanti.**

**Euthalia**, Hübn. pp. 252, 650, 745.

41. **E. Satropaces**, Hew. (*Adolias S.*) Ent. Mo. Mag. XIII. p. 150. (1876.) **Moulmein.**

**Apatura**, Fabr. pp. 259, 650, 746.

37. **A. Clyton**, Boisd. Lec. (pp. 262, 746.)  
 Var. a. *Ap. C. v. Ocellata*, Edw. Butt. N. Amer. II. *Ap.* t. 2. f. 1—4. (1876.)  
 Var. b. *A. Proserpina*, Scudd.; *Ap. C. v. Pros.* Edw. l. c. f. 5, 6. (1876.)  
 Var. c. *Ap. C. v. Flora*, Edw. l. c. text. (1876.) **Florida.**

**Charaxes**, Ochs. pp. 267, 747.

15. **C. Viola**, Butl. (p. 268); Ann. Nat. Hist. (4.) XVIII.  
p. 268. (1876.)

**Anæa**, Hübn. pp. 276, 650, 749.

73. **A. Cielæ**, Möschl. Verh. z. b. Wien, XXVI. p. 319. t. 3.  
f. 10. (1876.) **Surinam.**

**Lemoniidæ — Nemeobiinæ.****Dodona**, Hew. p. 284.

7. **D. Deodata**, Hew. Ent. Mo. Mag. XIII. p. 151. (1876.)  
**Moulmein.**

**Stiboges**, Butl. P. Z. S. 1876. p. 308.

1. **S. Nymphidia**, Butl. l. c. p. 309. t. 22. f. 1. (1876.)  
**Pinang.**

**Mesosemia**, Hübn. pp. 288, 752.

97. **M. Bifasciata**, Hew. Equat. Lep. p. 94. (1877.) **Ecuador.**  
98. **M. Tenebricosa**, Hew. l. c. p. 93. (1877.) **ib.**

**Lemoniidæ — Lemoniinæ.****Ancyluris**, Hübn. pp. 303, 651, 756.

22. **A. Sepyra**, Hew. (*Erycina S.*); Equat. Lep. p. 94. (1877.)  
**Ecuador.**

**Nahida**, Kirb. p. 651.

*Threnodes* Hew. p. 306.

2. **N. Trochois**, Hew. (*Thr. T.*); Equat. Lep. p. 96. (1877.)  
**Ecuador.**



**Lepricornis**, Feld. p. 307.

2. **L. Atricolor**, Butl. Ann. Nat. Hist. (4.) VIII. p. 254.  
(1871.) **Brasilia.**

**Helicopis**, Fabr. pp. 310, 757.

1. **H. Acis**, Fabr.; Var. a. *Pap. Endymion*, Cram. (no. 2. p. 310.)

**Emesis**, Fabr, pp. 312, 651, 757.

26. **E. Sinuatus**, Hew. Equat. Lep. p. 95. (1877.) **Ecuador.**

**Symmachia**, Hübn. pp. 313, 652, 758.

32. **S. Suevia**, Hew. Equat. Lep. p. 95. (1877.) **Ecuador.**

**Mesene**, Westw. pp. 315, 652, 758.

37. **M. Nepticula**, Möschl. Verh. z. b. Wien, XXVI. p. 307.  
t. 3. f. 7. (1876.) **Surinam.**  
38. **M. Pactolus**, Möschl. l. c. p. 307. t. 4. f. 32. (1876.) **ib.**

**Charis**, Hübn. pp. 318, 652, 759.

36. **C. Subota**, Hew. Equat. Lep. p. 95. (1877.) **Ecuador.**  
37. **C. Sylva**, Möschl. Verh. z. b. Wien, XXVI. p. 304. t. 3.  
f. 6. (1876.) **Surinam.**

**Metacharis**, Butl. p. 320.

10. **M. Sylves**, Hew. Equat. Lep. p. 96. (1877.) **Ecuador.**

**Lucilla**, Hew. p. 326.

2. **L. Suberra**, Hew. Equat. Lep. p. 94. (1877.) **Ecuador.**

**Nymphidium**, Fabr. pp. 327, 652, 760.

5. **N. Orestes**, Cram. (p. 327); *Nymph. O. Möschl.* Verh. z.  
b. Wien, XXVI. p. 308. (1876.)

## Lycænidæ.

## Crudaria, Wallengr.

Œfv. Vet. Akad. Förh. XXXII. 1. p. 86. (1876.)

1. **C. Leroma**, Wallengr. (*Amblypodia*, no. 90. p. 425;  
*Axiocerses*, no. 17. p. 652.)

## Lycæna, Fabr. pp. 340, 653, 764.

30. **L. Helle**, Fabr. (p. 344.)  
Var. a. *Polyommatus Amphidamus*, v. *Lapponica*, *Backh.*  
Ent. Monatsbl. 1876. p. 40. **Lapponia.**
42. **L. Nais**, Edw. (pp. 653, 764); *Trans. Amer. Ent. Soc. V.*  
p. 291. (1876.) **California.**

## Plebeius, Linn. (pp. 345, 653, 765.)

87. **P. Parsimon**, Fabr. (p. 352, &c.); *Cupido P. Wallengr.* Œfv.  
Akad. Förh. XXXII. 1. p. 88. n. 40. (1876.)
139. **P. Metophis**, Wallengr.; *Lycæna Barberæ*, *Trim.* (no. 140.  
p. 357.)
306. **P. Clara**, Edw. (p. 376); *Lyc. C. P. Cal. Acad. VI.*  
(1877.) **California.**
- 326, 328. **P. Embla**, Edw.; **P. Eunomia**, Edw. (pp. 653,  
769); *Delenda*; *non descr.*
419. **P. Lotis**, Lintn. (*Lyc. L.*) *Rep. N. Y. S. Mus. XXVIII.*  
(1877.) **California.**
420. **P. Speciosa**, Edw. (*Lyc. S.*) l. c. (1877.) **ib.**

## Thecla, Fabr. pp. 379, 654, 773.

19. **T. Janias**, Cram. (p. 380); *T. Cecina*, *Hew.* (no. 307.  
p. 398.)
115. **T. Cecrops**, Fabr. (p. 386); *Strymon Pæas*, *Hübner.* (no. 268.  
p. 395.)
267. **T. Camissa**, *Hew.* (p. 395) *Ill. D. L.* p. 189. n. 370.  
t. 75. f. 595, 596. (1877); *Tmolus Charichloræ*, *Butl.*  
*Druce*, (no. 428. p. 778.)
270. **T. Calus**, *Godt.* (p. 395); *Th. C. Hew.* l. c. p. 188.  
n. 364. t. 75. f. 585, 586. (1877.)
271. **T. Augustinus**, *Westw.*; *T. Augustus*, *Kirb.* (p. 395);  
*T. Iroides*, *Boisd.* (no. 320. p. 399.)  
Var. a. *Incisalia Augustus* v. *Croesiooides*, *Scudd. Bull.*  
*Buff. Soc. III.* p. 104. n. 200. (1876); *T. Augusta*, *Harr.*

273. **T. Melinus, Hübn.** (p. 395.)  
 Var. a. *T. Mel. v. Pudica*, *H. Edw.* P. Cal. Acad. VI.  
 (1877.) **California.**
304. **T. Rubi, Linn.** (p. 398.)  
 Var. a. *T. Dumetorum*, *Boisd.*; *Callophrys D. Scudd.*  
 l. c. p. 105. (1876.)
309. **T. Remus, Hew.** (p. 398); l. c. p. 201. n. 409. t. 80.  
 f. 655, 656. (1877.)
- 310a. **T. Herodotus, Fabr.** (p. 399); *Th. H. Hew.* l. c. t. 82.  
 f. 680. (1877); *T. Leucania*, *Hew.* (no. 311. p. 399.)
312. **T. Longula, Hew.** (p. 399); l. c. p. 200. n. 403. t. 80.  
 f. 651—654. (1877.)
329. **T. Americensis, Blanch.** (p. 399); *Hew.* l. c. p. 207.  
 n. 430. t. 83. f. 693, 694. (1877.)
375. **T. Lycimna, Hew.** p. 401); l. c. p. 203. n. 415. t. 80.  
 f. 663—665. (1877.) **Brasilia.**
386. **T. Quaderna, Hew.** (p. 401); l. c. p. 209. n. 434. t. 83.  
 f. 703, 704. (1877.)
419. **T. Badeta, Hew.** (p. 778); l. c. p. 202. n. 410.  
 (1877.)  
 Var. a. *T. Melba*, *Hew.* l. c. t. 80. f. 457, 458. (1877.)  
**Minas Geraes.**
429. **T. Chonida, Hew.** (p. 778); l. c. p. 197. n. 394. t. 78.  
 f. 635, 636. (1877.)
430. **T. Circinnata, Hew.** (p. 778); l. c. p. 199. n. 399. t. 79.  
 f. 645, 646. (1877.)
435. **T. Crambusa, Hew.** (p. 778); l. c. p. 205. n. 422. t. 81.  
 f. 678, 679. (1877.)
437. **T. Critola, Hew.** (p. 779); l. c. p. 197. n. 393. t. 78.  
 f. 633, 634. (1877.)
444. **T. Cyphara, Hew.** (p. 779); l. c. p. 186. n. 358. t. 74.  
 f. 579, 580. (1877.)
445. **T. Cyrriana, Hew.** (p. 779); l. c. p. 195. n. 389. t. 78.  
 f. 625, 626. (1877.)
449. **T. Denarius, Butl. Druce**, (p. 779); *T. Renarius*, *Hew.*  
 l. c. p. 193. n. 380. (1877.)
465. **T. Mathewi, Hew.** (p. 780); l. c. p. 196. n. 391. t. 78.  
 f. 629, 630. (1877.)
481. **T. Sedecia, Hew.** (p. 781); l. c. p. 198. n. 395. t. 78.  
 f. 637, 638. (1877.)
494. **T. Adenostomatis, H. Edw.** P. Cal. Acad. VI. (1876.)  
**California.**
495. **T. Amplia, Hew.** l. c. p. 195. n. 387. t. 77. f. 621, 622.  
 (1877.) **Chontales.**
496. **T. Anthora, Hew.** l. c. p. 191. n. 373. t. 76. f. 604—606.  
 (1877.) **Amer. mer.**

497. **T. Argerona**, Hew. l. c. p. 209. n. 435. t. 83. f. 705, 706.  
(1877.) **Minas Geraes.**
498. **T. Argiva**, Hew. l. c. p. 208. n. 433. t. 83. f. 700—702.  
(1877.) **Venezuela.**
499. **T. Aruma**, Hew. l. c. p. 192. n. 375. t. 76. f. 609—610.  
(1877.) **Brasilia.**
500. **T. Autoolea**, Hew. l. c. p. 194. n. 384. t. 77. f. 616, 617.  
(1877.) **Chontales.**
501. **T. Bactra**, Hew. l. c. p. 194. n. 386. t. 77. f. 619, 620.  
(1877.) **Nicaragua.**
502. **T. Bellera**, Hew. l. c. p. 194. n. 385. t. 77. f. 618.  
(1877.) **Amazon.**
503. **T. Bicolor**, Phil. (*Cupido*, no. 303. p. 376); *Th. B. Hew.*  
l. c. p. 208. n. 431. t. 83. f. 695—697. (1877); *T.*  
*Quadrifasciata*, Hew. (*Th.* no. 479. p. 780.)
504. **T. Cabiria**, Hew. l. c. p. 195. n. 388. t. 77. f. 623, 624.  
(1877.) **Brasilia.**
505. **T. Calena**, Hew. l. c. p. 187. n. 360. t. 74. f. 581, 582.  
(1877.) **Chontales.**
506. **T. Canacha**, Hew. l. c. p. 187. n. 361. t. 74. f. 583, 584.  
(1877.) **Venezuela.**
507. **T. Capeta**, Hew. l. c. p. 193. n. 383. t. 77. f. 614, 615.  
(1877.) **Nicaragua.**
508. **T. Caulonia**, Hew. l. c. p. 188. n. 366. t. 75. f. 587, 588.  
(1877.) **Rio Janciro.**
509. **T. Cerata**, Hew. l. c. p. 191. n. 374. t. 76. f. 607, 608.  
(1877.) **Para.**
510. **T. Ceromia**, Hew. l. c. p. 185. n. 355; p. 207. n. 429.  
t. 74. f. 573, 574. (1877); *T. Suada*, Hew. l. c. t. 82.  
f. 691, 692. (1877.) **Amer. mer.**
511. **T. Chloris**, Hew. l. c. p. 202. n. 412. t. 80. f. 659, 660.  
(1877.) **Brasilia.**
512. **T. Cinniana**, Hew. l. c. p. 189. n. 369. t. 75. f. 593, 594.  
(1877.) **Amazon.**
513. **T. Cissura**, Hew. l. c. p. 188. n. 367. t. 75. f. 589, 590.  
(1877.) **Para.**
514. **T. Collucia**, Hew. l. c. p. 186. n. 357. t. 74. f. 577, 578.  
(1877.)
515. **T. Dodava**, Hew. l. c. p. 200. n. 400. t. 79. f. 647, 648.  
(1877.) **Chiriqui.**
516. **T. Elsa**, Hew. l. c. p. 198. n. 396. t. 79. f. 639, 640.  
(1877.) **Chiriqui.**
517. **T. Facuna**, Hew. l. c. p. 202. n. 413. t. 80. f. 661, 662.  
(1877.)
518. **T. Galliena**, Hew. l. c. p. 185. n. 356. t. 74. f. 575, 576.  
(1877.) **Chontales.**

519. **T. Gargophia**, Hew. l. c. p. 190. n. 371. t. 75. f. 597, 598.  
(1877.) **Brasilia.**
520. **T. Geba**, Hew. l. c. p. 198. n. 397. t. 79. f. 641, 642.  
(1877.)
521. **T. Gizela**, Hew. l. c. p. 197. n. 392. t. 78. f. 631, 632.  
(1877.) **Bolivia.**
522. **T. Goleta**, Hew. l. c. p. 203. n. 416. t. 81. f. 666, 667.  
(1877.) **N. Granada.**
523. **T. Legota**, Hew. l. c. p. 205. n. 421. t. 81. f. 676, 677.  
(1877.) **Bolivia.**
524. **T. Ligia**, Hew. l. c. p. 204. n. 419. t. 81. f. 670—672.  
(1877.) **Santa Martha.**
525. **T. Muatta**, Hew. l. c. p. 206. n. 427. t. 82. f. 687, 688.  
(1877.) **Brasilia.**
526. **T. Nipona**, Hew. l. c. p. 204. n. 420. t. 81. f. 673—675.  
(1877.) **Brasilia.**
527. **T. Orsina**, Hew. l. c. p. 200. n. 401. t. 79. f. 649, 650.  
(1877.) **Bolivia.**
528. **T. Partunda**, Hew. l. c. p. 206. n. 426. t. 82. f. 685, 686.  
(1877.) **Amer. mer.**
529. **T. Petelina**, Hew. l. c. p. 199. n. 398. t. 79. f. 643, 644.  
(1877.) **Chiriqui.**
530. **T. Putnami**, H. Edw. P. Cal. Acad. VI. (1876.) **Utah.**
531. **T. Rufofusca**, Hew. Ill. D. L. p. 196. n. 390. t. 78.  
f. 627, 628. (1877.)
532. **T. Sapota**, Hew. l. c. p. 203. n. 417. t. 81. f. 668, 669.  
(1877.) **Payta.**
533. **T. Scoteia**, Hew. l. c. p. 206. n. 425. t. 82. f. 683, 684.  
(1877.) **Minas Geraes.**
534. **T. Socigena**, Hew. l. c. p. 205. n. 424. t. 82. f. 681, 682.  
(1877.) **Santa Martha.**
535. **T. Spadix**, H. Edw. l. c. (1876.) **California.**
536. **T. Strenua**, Hew. l. c. p. 207. n. 428. t. 82. f. 689, 690.  
(1877.) **Brasilia.**
537. **T. Tadita**, Hew. l. c. p. 208. n. 432. t. 83. f. 698, 699.  
(1877.) **Brasilia.**
538. **T. Thama**, Hew. l. c. p. 189. n. 368. t. 75. f. 591, 592.  
(1877.) **Santa Martha.**
539. **T. Vibulena**, Hew. l. c. p. 190. n. 372. t. 76. f. 599—603.  
(1877.) **Amer. mer.**
540. **T. Vitruvia**, Hew. l. c. p. 193. n. 382. t. 77. f. 613bis.  
(1877.) **Para.**
541. **T. Xeneta**, Hew. l. c. n. 381. t. 77. f. 611, 612. (1877.)  
**Amer. mer. & centr.**

**Callicista**, Grote, p. 781.

1. **C. Columella**, Fabr. (*Cupido*, no. 55. p.; p. 350); *Tmolus Eurytulus*, Hübn. (*Thecla* no. 262. p. 395); *Lycæna Modesta*, Mayn. (*Th.* no. 467. p. 780); *Call. Ocellifera*, Grote.

**Zephyrus**, Dalm. pp. 402, 781.

22. **Z. Enthea**, Jans. (*Thecla E.*) Cist. Ent. II. p. 157. (1877.) **Japonia.**  
 23. **Z. Jonasi**, Jans. (*Th. J.*) l. c. (1877.) **ib.**  
 24. **Z. Mera**, Jans. (*Th. M.*) l. c. p. 156. (1877.) **ib.**

**Aphnaeus**, Hübn. pp. 403, 782.

22. **A. Chaka**, Wallengr. (Efv. Vet. Akad. Förh. XXXII. 1. p. 89. n. 46. (1876.) **Transvaal.**

**Poritia**, Moore, pp. 409, 783.

12. **P. Pediada**, Hew. Ent. Mo. Mag. XIII. p. 223. (1877.) **Singapore.**

**Iolaus**, Hübn. pp. 409, 784.

37. **I. Trimeni**, Wallengr. (Efv. Vet. Akad. Förh. XXXII. 1. p. 87. n. 29. (1876.) **Transvaal.**

**Deudorix**, Hew. pp. 416, 784.

34. **D. Dariaves**, Hew. Ent. Mo. Mag. XIII. p. 205. (1877.) **Africa or.**

**Amblypodia**, Horsf. pp. 419, 654, 785.

93. **A. Crobyle**, Kirsch, Mitth. Mus. Dresd. I. p. 128. t. 6. f. 10, 10a. (1877.) **Papua.**  
 94. **A. Eucolpis**, Kirsch, l. c. f. 6, 6a. (1877.) **ib.**

## Papilionidæ — Pierinæ.

**Dismorphia**, Hübn. pp. 432, 654, 787.

87. **D. Ela**, Hew. (*Leptalis E.*) Epuat. Lep. p. 82. (1877.)

**Ecuador.**

88. **D. Medorilla**, Hew. (*Lept. M.*) l. c. p. 81. (1877.) **ib.**

**Eurema**, Hübn. pp. 441, 654, 789.

51. **E. Citrina**, Poey, (p. 445); Var. a. *Terias C. v. Portoricensis*, Dewitz, S. E. Z. 1877. p. 237. **Porto Rico.**

**Pieris**, Schrank. pp. 450, 654, 791.

39. **P. Amaryllis**, Fabr. (p. 453); Var. a. *P. Josephina v. Krugii*, Dewitz, S. E. Z. 1877. p. 235. t. 1. f. 3.

**Porto Rico.**

159. **P. Claripennis**, Butl. (*Synchloe C.*); Ann. Nat. Hist. (4.) XIX. p. 96. (1877.) **Shanghai.**

160. **P. Quadricolor**, Salv. Godm. P. Z. S. 1877. p. 147. t. 23. f. 3, 4. **Duke of York I.**

161. **P. Sordida**, Butl. (*Syn. S.*) l. c. (1877.) **Shanghai.**

**Daptonura**, Butl. pp. 470, 795.

10a. **D. Ilaire**, Godt. (p. 471); *Tachyris Margarita & Molpadia*, Dewitz, S. E. Z. 1877. pp. 238, 245. t. 1. f. 1, 2.

**Colias**, Fabr. pp. 490, 655, 799.

23b. **C. Interior**, Seudd. (p. 493); *C. Solivaga H. Edw.* P. Cal. Acad. VI. (1877.)

27. **C. Philodice**, Godt. (pp. 494, 800); Var. a. *C. Phil. v. Laurentina*, Seudd. P. Bost. Soc. XVIII. p. 190. (1876.)

45. **C. Barbara**, H. Edw. P. Cal. Acad. VI. (1877.) **California.**

46. **C. Chrysemelas**, H. Edw. l. c. (1877.) **ib.**

47. **C. Harfordii**, H. Edw. l. c. (1877.) **ib.**

**Idmais**, Boisd. pp. 498, 801.

26. **I. Argillaceus**, Butl. (*Teracolus A.*); Ann. Nat. Hist. (4.) XIX. p. 459. (1877.) **Nyassa.**

27. **I. Mutans**, Butl. (*Ter. M.*); l. c. 1877.) **ib.**

## Papilionidæ — Papilioninæ.

**Parnassius**, Latr. pp. 511, 807.

26. **P. Baldur**, Edw. Cat. Lep. Amer. p. 12. n. 24. (1877);  
*P. Clarius*, Butt. N. Amer. Parn. t. 1. f. 1—4. (1871.)  
 Var. a. *Parn. B. v. Menetriesii*, H. Edw. P. Cal. Acad. VI.  
 (1877.) **California.**

**Papilio**, Linn. pp. 517, 655, 809.

1. **P. Priamus**, Linn. (p. 517.)  
 Var. g. *Ornithoptera Arruana*, Feld.; *O. Aruana*, Salv.  
 Godm. P. Z. S. 1877. p. 147.  
 Var. h. *P. Urvilliana*, Guèr.; *Orn. O. Salv. Godm.* l. c. (1877.)  
 Var. k. *P. Pegasus*, Feld. (p. 518); *Orn. P. Kirsch*, Mitth.  
 Mus. Dresd. I. p. 110. t. 5. (1877.)  
 283. **P. Agamemnon**, Linn. (p. 560); Salv. Godm. l. c. p. 148.  
 (1877.)  
 295. **P. Phorbanta**, Linn. (p. 562); Jabl. Natur. Schmett. II.  
 p. 125. t. 12. f. 3. (1784.)  
 396. **P. Macilentus**, Jans. Cist. Ent. II. p. 158. (1877.) **Japonia.**  
 397. **P. Nyassæ**, Butl. Ann. Nat. Hist. (4.) XIX. p. 459.  
 (1877.) **Nyassa.**

---

Hesperidæ.

**Thymele**, Fabr. pp. 569, 655, 815.

- 20bis. **T. Epigena**, Butl. (pp. 655, 315); *T. Orestes*, Lintn.  
 Rep. N. Y. S. Mus. XXVIII. (1877.) **Texas.**  
 49. **T. Hydarnes**, Mab. Bull. Soc. Ent. Fr. (5.) VI. p. 197.  
 n. 35. (1877.) **Brasilia.**

**Erycides**, Hübn. pp. 587, 822.

41. **E. Grandimacula**, Mab. Bull. Soc. Ent. Fr. (5.) VI.  
 p. 198. n. 36. (1877.) **Brasilia.**

**Carystus**, Hübn. pp. 589, 655, 822.

103. **C. Hypoxanthos**, Mab. Pet. Nouv. 1877. p. 114. n. 1.  
**Cayenne.**



**Mycteris, Mab.**

Pet. Nouv. 1877. p. 114.

1. **M. Cærula, Mab.** l. c. n. 2. (1877.) **Columbia.**

**Proteides, Hühn.** pp. 593, 655, 823.

32. **P. Idas, Cram.** (p. 595); Var. a. *Gonitoba I. v. Pedro*, Dewitz, S. E. Z. 1877. p. 242. n. 67. **Porto Rico.**

**Pamphila, Fabr.** pp. 596, 655, 824.

167. **P. Silius, Latr.** (p. 605); *Pamph. S. Dewitz*, S. E. Z. 1877. p. 243. n. 79. t. f. 5. **Porto Rico.**
291. **P. Abima, Hew** (*Hesperia A.*) Ann. Nat. Hist. (4.) XIX. p. 83. (1877.) **Macassar.**
292. **P. Deva, Edw.** (*Hesp. D.*) Trans. Amer. Ent. Soc. V. p. 292. (1876.) **Arizona.**
293. **P. Eglä, Hew.** (*Hesp. E.*) l. c. p. 82. (1877.) **Chiriqui.**
294. **P. Fibrena, Hew.** (*Hesp. F.*) l. c. p. 79. (1877.) **Tocantins.**
295. **P. Fidicula, Hew.** (*Hesp. F.*) l. c. p. 81. (1877.) **Costa Rica.**
296. **P. Fiscella, Hew.** (*Hesp. F.*) l. c. p. 77. (1877.) **Para.**
297. **P. Fufidia, Hew.** (*Hesp. F.*) l. c. p. 81. (1877.)
298. **P. Galesa, Hew.** (*Hesp. G.*) l. c. p. 79. (1877.) **Africa oec.**
299. **P. Gonessa, Hew.** (*Hesp. G.*) l. c. p. 76. (1877.) **Angola.**
300. **P. Goza, Hew.** (*Hesp. G.*) l. c. p. 78. (1877.) **Venezuela.**
301. **P. Hazarma, Hew.** (*Hesp. H.*) l. c. p. 84. (1877.)
302. **P. Kora, Hew.** (*Hesp. K.*) l. c. p. 83. (1877.) **Brasilia.**
303. **P. Leucosoma, Mab.** Pet. Nouv. 1877. p. 114. n. 7. **Africa oec.**
304. **P. Lotä, Hew.** (*Hesp. L.*) l. c. p. 81. (1877.)
305. **P. Luda, Hew.** (*Hesp. L.*) l. c. p. 80. (1877.) **Chiriqui.**
306. **P. Maheta, Hew.** (*Hesp. M.*) l. c. p. 80. (1877.) **Queensland.**
307. **P. Meda, Hew.** (*Hesp. M.*) l. c. p. 82. (1877.) **Brasilia.**
308. **P. Meskei, Edw.** Canad. Ent. IX. p. 58. (1877.) **Texas.**
309. **P. Meza, Hew.** (*Hesp. M.*) l. c. p. 79. (1877.) **Angola.**
310. **P. Midia, Hew.** (*Hesp. H.*) l. c. p. 83. (1877.) **Chiriqui.**
311. **P. Mythecca, Hew.** (*Hesp. M.*) l. c. p. 81. (1877.) **Malacca.**
312. **P. Nebä, Hew.** (*Hesp. N.*) l. c. p. 84. (1877.) **Natal.**
313. **P. Nitida, Mab.** l. c. p. 114. n. 6. (1877.) **Philippines**
314. **P. Onasima, Hew.** (*Hesp. O.*) l. c. p. 85. (1877.) **Brasilia.**
315. **P. Optata, Hew.** (*Hesp. O.*) l. c. (1877.) **ib.**
316. **P. Oropa, Hew.** (*Hesp. O.*) l. c. p. 78. (1877.) **ib.**
317. **P. Osceola, Lintn.** Rep. N. Y. S. Mus. XXVIII. (1877.) **California.**

318. **P. Rama**, Mab. Bull. Soc. Ent. Fr. (5.) VI. p. 198. n. 37. **Himalaya.**  
 319. **P. Snowi**, Edw. Canad. Ent. IX. p. 29. (1877.) **Colorado.**  
 320. **P. Splendens**, Mab. Pet. Nouv. 1877. p. 114. n. 5. **Africa or.**  
 321. **P. Uza**, Hew. (*Hesp. U.*) l. c. p. 82. (1877.)  
 322. **P. Zema**, Hew. (*Hesp. Z.*) l. c. p. 77. (1877.) **Darjeeling.**  
 323. **P. Zimra**, Hew. (*Hesp. Z.*) l. c. (1877.) **Brasilia.**

### **Hesperia**, Fabr. pp. 611, 656, 830.

41. **H. Crisia**, Herr. Schöff. (p. 616); *Pamphila C. Dewitz*, S. E. Z. 1877. t. 1. f. 6.  
 77. **H. Sinensis**, Butl. (*Pyrgus S.*) Ann. Nat. Hist. (4.) XIX. p. 96. (1877.) **Shanghai.**

### **Hesperilla**, Hew. pp. 622, 833.

12. **H. Blanchardii**, Mab. Bull. Soc. Ent. Fr. (5.) VI. p. 153. (1876.) **Mou-pin.**  
 13. **H. Lucasii**, Mab. l. c. (1876.) **ib.**  
 14. **H. Luteisquama**, Mab. l. c. p. 199. n. 38. (1877.) **Himalaya.**  
 15. **H. Porus**, Mab. l. c. n. 39. (1877.) **ib.**

### **Isoteinon**, Feld. p. 625.

1. **I. Lamprospilus**, Feld. (p. 625); *Pamphila Vitrea*, Murr. Ent. Mo. Mag. XI. p. 171. (1873.) **Japonia.**

### **Pythonides**, Hübn. pp. 626, 656, 834.

27. **P. Deyrollei**, Mab. Pet. Nouv. 1877. p. 114. n. 3. **Cayenne.**  
 28. **P. Scintillans**, Mab. (*Leucochitonea S.*) Bull. Soc. Ent. Fr. (5.) VI. p. 200. n. 40. (1877.) **Amer. mer.**

### **Nisoniades**, Hübn. pp. 628, 656, 834.

52. **N. Paeuvius**, Lintu. Rep. N. Y. S. Mus. XXVIII. (1877.) **Arizona.**

### **Achlyodes**, Hübn. pp. 631, 657, 835.

41. **A. Argyrospila**, Mab. Bull. Soc. Ent. Fr. (5.) VI. p. 200. n. 41. (1877.) **Para.**

42. **A. Cyclops**, **Mab.** l. c. p. 201. n. 42. (1877.) **Columbia.**  
 43. **A. Hæmatites**, **Mab.** *Pet. Nouv.* 1877. p. 114. n. 4.  
**Brasilia.**

**Tagiades**, *Hüb.* pp. 634, 657, 837.

31. **T. Moori**, **Mab.** (*Pterygospidea M.*) *Bull. Soc. Ent. Fr.* (5.)  
 VI. p. 152. (1876.) **Mou-pin.**

**Anisochoria**, **Mab.**

*Bull. Soc. Ent. Fr.* (5.) VI. p. 200. (1877.)

1. **A. Oligosticta**, **Mab.** l. c. p. 201. n. 44. (1877.) **Columbia.**  
 2. **A. Polysticta**, **Mab.** l. c. n. 43. (1877.) **ib.**

---

The Appendix is brought down to June 1, 1877.



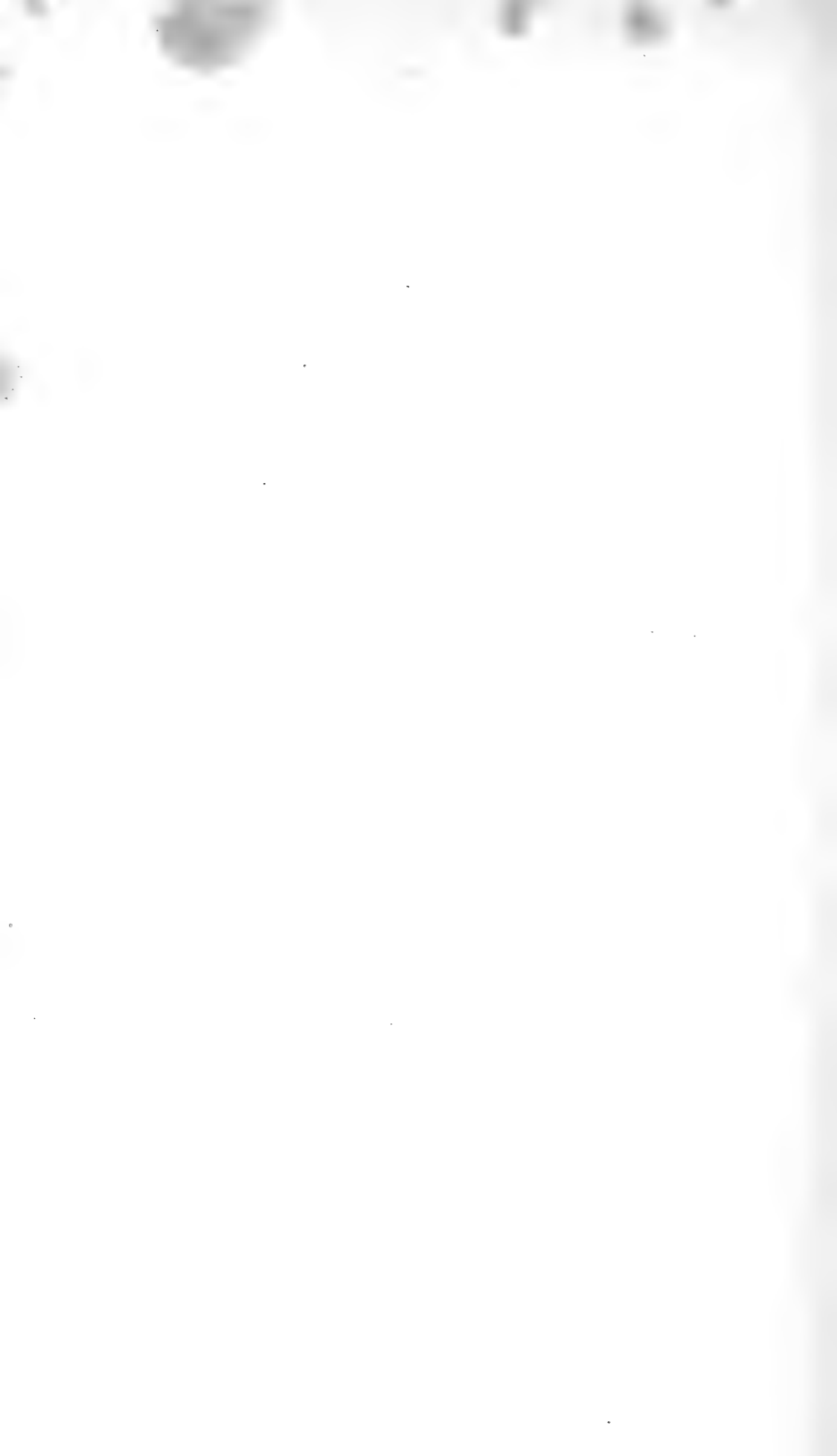

# I N D E X

## to the Supplement.



- Abbotii, 811.  
 Abdita, 828.  
 Abdominalis, 775.  
 Abendrothi, 693.  
 Abima, 861.  
 Abjecta, 832.  
 ABISARA, 752.  
 Abolene, 788.  
 Abraxas, 762.  
 Abretia, 700.  
 Abstrusus, 812.  
 Abyssinicus, 801.  
 Acaciæ, 775.  
 Acalles, 825.  
 Acanootus, 825.  
 Acasta, 769.  
 Acaste, 803.  
 Acastus, 729, 792.  
 Accius, 824.  
 Acco, 807.  
 ACENTROCNE-  
 ME, 829.  
 Acerata, 718.  
 Aceris, 742.  
 Acesas, 729.  
 Acesta, 737.  
 Aceste, 238.  
 Achamantis, 792.  
 Achilles, 715.  
 Achine, 802, 803,  
 805.  
 ACHLYODES,  
 835, 862.  
 Acidalia, 742.  
 Acis, 853.  
 Acmon, 766.  
 Aconia, 758.  
 ACRÆA, 718, 847.  
 Acræa, 730.  
 ACRÆINÆ, 718.  
 817.  
 Acontius, 745.  
 Aerion, 764.  
 Aerisone, 693.  
 Acte, 803.  
 Actinotis, 787.  
 Actisanes, 735.  
 Acuta, 753, 769,  
 812.  
 Ada, 725, 749.  
 Adana, 769.  
 Adelgitha, 762.  
 Adelina, 731, 745,  
 760.  
 ADELPHA, 741,  
 851.  
 Adenostomatis,  
 855.  
 Adipala, 742.  
 Adippe, 726.  
 Aditya, 764.  
 Adjutrix, 731.  
 Adonis, 767.  
 Adoxa, 730.  
 Adrasta, 703.  
 Adrastoides, 704.  
 Adria, 777.  
 Adriana, 718.  
 Æcas, 825.  
 Æga, 714.  
 Ægagrus, 769.  
 Ægates, 755.  
 Ægeria, 703.  
 ÆGIALE, 829.  
 Ægiochus, 816.  
 ÆMONA, 714.  
 Æneas, 809.  
 Ænesius, 816.  
 Ænippe, 801.  
 Æquatorialis, 733,  
 750.  
 Æquicinctus, 840.  
 Æropa, 746.  
 Æsculapus, 821.  
 Æstiva, 767.  
 Ætherialis, 843.  
 Ætherius, 700.  
 Æthesa, 777.  
 ÆTHILLA, 817.  
 Æthilla, 718.  
 Æthiops, 701.  
 Ætna, 824.  
 Ætolus, 774.  
 Afer, 701, 744.  
 Affinis, 748, 837.  
 Afra, 701.  
 Agamemnon, 811.  
 Agarithæ, 798.  
 Agasicles, 787.  
 Agathina, 794.  
 Agathon, 749.  
 Agave, 769, 789,  
 794, 795.  
 Agenor, 810.  
 Agenoria, 821.  
 AGERONIA, 738.  
 Agestis, 767.  
 Aglaia, 726, 795.  
 Agnata, 769.  
 Agnes, 744.  
 Agnicula, 733.  
 Agostina, 796.  
 Agoye, 803.  
 Agra, 775.  
 Agrestis, 706, 842.  
 AGRIAS, 747.  
 Agricolor, 777.  
 Ahava, 752.  
 Ahira, 822.  
 Airania, 695.  
 Ajax, 810, 811.  
 Akaba, 769.  
 ALÆNA, 847.  
 Alba, 792, 800,  
 831.  
 Albangula, 829.  
 Albata, 794.  
 Alberta, 699, 749.  
 Albescens, 840.  
 Albicincta, 734.  
 Albimaculata, 692.  
 Albimargo, 815.  
 Albina, 794.  
 Albinotata, 695.  
 Albinotatus, 750.  
 Albipennis, 736.  
 Albipunctata, 752.  
 Albistriga, 831.  
 Albofasciatus, 815.  
 Albomaculatus,  
 742, 792, 838.  
 Albopictus, 796.  
 Albopunctatus,  
 739.  
 Albotæniolatus,  
 816.  
 Albula, 739.  
 Albunea, 795.  
 Alcaeus, 815.  
 Alce, 769.  
 Alcea, 830.  
 Alceæ, 789.  
 Alcestis, 777, 848.  
 Alcibiades, 738.  
 Albcæon, 761.  
 Alcmena, 841.  
 Alcon, 768.  
 Alda, 775.  
 Alethina, 796.  
 Aleurona, 799.  
 Alexandrovna,  
 715.  
 Alexia, 694.  
 Alexis, 766.

- Algina, 849.  
 Algerica, 705.  
 Aliaska, 812.  
 Alicia, 746, 756.  
 Alimena, 739.  
 Aliteria, 718.  
 Alitheia, 721.  
 Allardii, 769.  
 Allous, 767.  
 Alma, 787.  
 Almanā, 734.  
 Almora, 769.  
 Alope, 794.  
 Alpheus, 835.  
 Alpina, 830.  
 Alsus, 768.  
 Alternata, 830.  
 Alveus, 830.  
 Alvinda, 799.  
 Alwina, 743.  
 Amalthea, 734.  
 Amaua, 825.  
 Amarah, 783.  
 Amardæa, 704.  
 Amaryllis, 834, 859.  
**AMARYNTHIS**,  
 757.  
 Amasa, 784.  
 Amasis, 760.  
 Amastris, 787.  
 Amata, 735, 801.  
**AMAURIS**, 692.  
**AMBLYPODIA**,  
 785, 858.  
 Ambrosia, 749.  
 Ambryllis, 755.  
 Ameliæ, 748.  
 Amelina, 788.  
 Amenaïda, 762.  
 Amenides, 745.  
 Americensis, 855.  
 Amestris, 734.  
 Amhara, 743.  
 Amine, 782.  
 Aminias, 815.  
 Amintha, 799.  
 Amisus, 815.  
 Amœna, 706.  
 Amona, 753.  
 Ampelos, 708.  
 Amphidamus, 854.  
 Amphiprotea, 718.  
 Amphis, 760.  
 Amplia, 855.  
 Amru, 821.  
 Amyntas, 766.  
 Amystis, 822.  
**ANÆA**, 852.  
**Anæa**, 749.  
 Anableps, 846.  
 Anacardii, 698, 734.  
 Anacleta, 843.  
 Anacreon, 836.  
 Anadyomene, 726.  
 Anaitis, 786.  
 Analava, 748.  
 Anargyra, 726.  
 Anartes, 717.  
**ANARTIA**, 734.  
 Anaxibia, 714.  
 Anaxo, 718.  
 Anœa, 735.  
 Anœps, 795.  
 Ancharia, 784.  
 Anchises, 809, 819.  
 Ancova, 706.  
**ANCISTROIDES**,  
 832.  
**ANCYLURIS**, 756,  
 852.  
 Andamanenis, 692.  
 Andania, 695.  
 Andara, 748.  
 Andarma, 755.  
 Andersoni, 698.  
 Andremiaja, 734.  
 Andria, 749.  
 Andriba, 748.  
 Andronicus, 812.  
 Andropia, 789.  
**ANEMECA**, 731.  
 Anemone, 790.  
 Angavano, 706.  
 Angelia, 777.  
 Angelica, 700.  
 Angolanus, 811.  
 Angolensis, 803.  
 Angularis, 758, 825.  
 Angulatus, 812.  
 Angusta, 769.  
**ANISOCHORIA**,  
 863.  
 Aniturgis, 745.  
 Anna, 736, 766.  
 Annada, 702.  
 Annulicornis, 816.  
 Annulifer, 845.  
 Anomala, 738, 739,  
 740  
 Anonyma, 741.  
 Anopenopterus,  
 705.  
 Antægon, 766.  
 Antæus, 815.  
 Antahala, 706.  
 Antamboulou, 748.  
 Antanala, 748.  
 Antaniæis, 760.  
 Antea, 694.  
**ANTEROS**, 757.  
 Antenpomme, 802.  
 Anteva, 734.  
 Anthedon, 739.  
 Anthemenes, 811.  
 Anthias, 761.  
 Anthora, 855.  
 Anthracia, 777.  
 Anthyale, 800.  
 Antiacis, 768.  
 Anticlea, 747.  
 Anticostiensis, 812.  
**ANTIGONUS**, 836.  
 Antiochus, 812.  
 Antiochena, 768.  
 Antiopa, 733, 739.  
 Antipator, 787.  
 Antipha, 784.  
 Antipodum, 702.  
**ANTIRRHÆA**,  
 698, 841.  
 Antonia, 851.  
 Antonio, 812.  
 Antonoe, 796.  
 Antsianaka, 797.  
 Anubis, 769.  
 Aonis, 733.  
**APATURÁ**, 746,  
 851.  
 Aphaca, 774.  
 Aphæa, 729.  
 Aphirape, 727.  
 Aphnæoides, 784.  
**APHNÆUS**, 782,  
 858.  
**APODEMIA**, 760.  
 Apollo, 807.  
 Approximata, 787.  
 Appula, 777.  
 Apulia, 708.  
 Aquarius, 715.  
 Aquata, 695.  
 Aquilo, 766.  
 Aquinia, 695.  
 Ara, 847.  
 Arabica, 797.  
 Arachne, 729.  
 Aræthyrea, 820.  
 Aramis, 745.  
**ARASCHNIA**, 731.  
 Arbagastes, 819.  
 Arboretorum, 851.  
 Arœa, 732.  
 Arcania, 708.  
 Arcanius, 708.  
 Arcas, 836.  
 Archippus, 691.  
**ARCHONIAS**, 786.  
 Arctifascia, 718,  
 755  
 Arcuatus, 721.  
 Arcuella, 721.  
 Ardates, 769.  
 Ardea, 769.  
 Arene, 833.  
 Arete, 699.  
 Areteoides, 708.  
 Arethusa, 705.  
 Argante, 798.  
 Argentea, 754, 824.  
 Argentella, 700.  
 Argenteogutta,  
 833.  
 Argenteo-ornatus,  
 832.  
 Argentina, 769.  
 Argerona, 856.  
 Argia, 797.  
 Argiades, 766.  
 Argillaceus, 859.  
 Argiulus, 767, 768.  
 Argiva, 856.  
 Argola, 769.  
 Argona, 777.  
 Argus, 766, 767.  
**ARGYNNIS**, 726.  
 Argyraspis, 763.  
 Argyrognomon,  
 766.  
**ARGYROPHEN-**  
**GA**, 702.  
 Argyrospila, 862.  
 Ariadne, 792.  
 Ariadne, 735.  
 Ariana, 767.  
 Ariaspa, 707.  
 Aricilla, 730.  
**ARICORIS**, 761.  
 Arindela, 777.  
 Arion, 768.  
 Aristolochiæ, 808.  
 Arites, 759.  
 Arius, 759.  
**ARMANDIA**, 808.  
 Armandia, 851.  
 Armandii, 706, 842.  
 Armatius, 832.  
 Armena, 767.  
 Armillata, 769.  
 Arola, 775.  
 Arogos, 824.  
 Arota, 764.  
 Arruana, 860.

- ARRUGIA**, 763.  
**Arsace**, 775.  
**Arsalte**, 831.  
**Arsilache**, 727.  
**Arsippe**, 716.  
**ARTEUROTIA**,  
 818.  
**Arthurus**, 768.  
**Artona**, 822.  
**Aruana**, 860.  
**Aruanus**, 748.  
**Aruma**, 856.  
**Aruna**, 782.  
**Arvensis**, 844.  
**Arza** 777.  
**Arzalia**, 695.  
**Asa**, 775.  
**Asander** 815.  
**Ascalon**, 836.  
**ASCALAPHUS**,  
 837.  
**Ascalaphus** 836.  
**Asclepia**, 758.  
**Asela**, 725.  
**Asellia**, 695.  
**Aslanga**, 762.  
**Assimilis**, 703, 740.  
**Assur**, 819.  
**Astala**, 736.  
**Astanda**, 703.  
**Astasioides**, 746.  
**Asterie**, 734.  
**Asteris**, 765.  
**Asterioides**, 812.  
**Asterope**, 794.  
**Asthala**, 731.  
**ASTICTOPTE-**  
**RUS**, 832.  
**Astola**, 742.  
**Astræa**, 800.  
**Astræpæus**, 816.  
**Astrarche**, 767.  
**Astrifera**, 713.  
**Atala**, 785.  
**Atalanta**, 733.  
**Atava**, 733.  
**ATELLA**, 725, 848.  
**Ater**, 724.  
**ATERICA**, 744.  
**Athalia**, 728, 729,  
 789, 849.  
**Athemon**, 735.  
**ATHESIS**, 693,  
 840.  
**Athesis**, 815.  
**ATHYMA**, 743.  
**Atinas**, 790.  
**Atkinsonia**, 842.
- Atlantis**, 726.  
**Atlites**, 849.  
**Atovina**, 733.  
**Atrebatensis**, 733.  
**Atricolor**, 853.  
**Atroculis**, 753.  
**Atroguttata**, 769.  
**Atropos**, 732.  
**Atrovenatus**, 810.  
**Attalia**, 695.  
**Attavina**, 733.  
**Atticus**, 811.  
**Attina**, 823.  
**Atymna**, 774.  
**Augias**, 824.  
**Auginus**, 315.  
**Augusta**, 854.  
**Augustinus**, 777.  
**Augustula**, 777, 850.  
**Augustus**, 854.  
**Aulonia**, 755.  
**Aunia**, 778.  
**Aunus**, 774.  
**Aurantia**, 754.  
**Aurantiomacula-**  
**tus**, 837, 838.  
**Aurea**, 784.  
**Aureizona**, 755.  
**Aurelia**, 736.  
**Auricruda**, 844.  
**Auriger**, 812.  
**Aurinia**, 728.  
**Aurocapilla**, 836.  
**Aurora**, 802.  
**Aurunce**, 815.  
**Ausia**, 796.  
**Ausonides**, 806.  
**Ausonius**, 835.  
**Austenia**, 741.  
**Australis**, 790.  
**Autoclea**, 856.  
**Autolyceus**, 778.  
**Automedon**, 717.  
**Autothisbe**, 796.  
**Avanta**, 707.  
**Avellaneda**, 798.  
**avelona**, 706.  
**Avernus**, 698.  
**Axenus**, 760.
- AXIOCERSES**,  
 763.  
**Azia**, 778.  
**Azines**, 816.  
**Aziris**, 815.  
**Aziza**, 820.  
**Azteca**, 855.  
**Azuba**, 778.  
**Azurinus**, 778.
- Baana**, 694.  
**Bacænis**, 759.  
**Bachmani**, 751.  
**Bactra**, 856.  
**Badaca**, 775.  
**Badeta**, 778, 855.  
**BÆOTIS**, 759.  
**Baeton**, 773.  
**Bagrada**, 775.  
**Balbita**, 729.  
**Baldur**, 860.  
**Bambusarum**, 806.  
**Bammakoo**, 713.  
**Barbara**, 859.  
**Barberæ**, 833, 854.  
**BARBICORNIS**,  
 756.  
**Barce**, 759.  
**Barisses**, 816.  
**Barissus**, 759.  
**Barklyi**, 763.  
**Bartletti**, 721.  
**Barzanes**, 759.  
**Basalides**, 774.  
**Bates**, 738.  
**Batesii**, 839.  
**Bathseba**, 704.  
**Beata**, 833.  
**Beatrix**, 749.  
**Beckerii**, 791.  
**Beera**, 775.  
**Begga**, 836.  
**Behrensii**, 727.  
**Behrii**, 768, 775,  
 807.  
**Belesis**, 819.  
**Bellera**, 856.  
**Belli**, 785.  
**Bellata**, 746.  
**Bellona**, 726, 786.  
**Bellotia**, 766.  
**Beltrao**, 717.  
**Benedicta**, 843.  
**Bengalensis**, 783.  
**Benguelæ**, 735.  
**Benjaminii**, 819.  
**Berecynthina**, 716.  
**Berecynthus**, 716.  
**Berinda**, 796.  
**Berœa**, 777.  
**Beronilla**, 695.  
**Bertha**, 749.  
**Bessus**, 829.  
**Betanimenta**, 748.  
**Betillina**, 749.  
**Betsimisaraka**,  
 748.  
**Betulae**, 781.
- Betuloides**, 782.  
**Beza**, 846.  
**BHUTANTIS**,  
 808.  
**Biafra**, 742.  
**Biblia**, 775.  
**Biblis**, 724.  
**Bibulus**, 763.  
**Bicolor**, 856.  
**Bicoloratus**, 721.  
**BICYCLUS**, 842.  
**Bifasciata**, 852.  
**Bigutta**, 836.  
**Bimacula**, 825.  
**Bimaculata**, 773,  
 784.  
**Bimaculatus**, 809.  
**Bimbura**, 803.  
**Binoculus**, 837.  
**Bischoffi**, 727.  
**Bisinata**, 790.  
**Bissexguttatus**,  
 834.  
**Bisosta**, 736.  
**Biston**, 778.  
**Biton**, 767.  
**Bitonides**, 767.  
**Bixa**, 819, 821.  
**BLANAIDA**, 699,  
 842.  
**Blanchardii**, 862.  
**Blanda**, 790, 846.  
**Bocchoris**, 757, 831.  
**Bogotanus**, 716,  
 750.  
**Boisduvalianum**,  
 699.  
**Boisduvalii**, 741,  
 819.  
**BOLBONEURA**,  
 850.  
**Boldenarum**, 764.  
**Bolina**, 738, 739.  
**Bolissus**, 784.  
**Bononia**, 823.  
**Bonphandii**, 736,  
 737.  
**Boöpis**, 705.  
**Borealis**, 792.  
**Bosora**, 775.  
**Boucardi**, 694.  
**Bouddha**, 825.  
**Bourcierii**, 736,  
 737.  
**Bowdenia**, 725.  
**Brabira**, 731.  
**Brama**, 810.  
**Brasiliensis**, 691.

- Brassicæ, 792.  
**BRASSOLINÆ**,  
     716, 847.  
**BRASSOLIS**, 716.  
 Brebissonii, 836.  
 Bremnerii, 727.  
 Breuchleyi, 692.  
 Brenda, 708.  
 Brevicauda, 812.  
 Brevipalpis, 736.  
 Briggitta, 790.  
 Briola, 756.  
 Briseis, 705.  
 Brizo, 834.  
 Browni, 839, 850.  
 Brunnea, 825,  
     830.  
 Bryaxis, 755, 817.  
 Bubases, 773.  
 Bubocula, 717.  
 Buckleyana, 747.  
 Buddha, 812.  
 Bugaba, 737.  
 Bulæa, 789.  
 Buphonia, 775.  
 Buquetii, 797.  
 Bura, 769.  
 Burchellanus, 812.  
 Burtonii, 811.  
 Butleri, 799.  
**BUTLERIA**, 834.  
 Butleria, 755.  
 Butus, 823.  
 Butyrosa, 790.  
 Buxtoni, 719, 782,  
     803.  
 Byzeres, 760.  
 Byzia, 719.  
 Cabiria, 856.  
 Cabirnia, 736.  
 Cacia, 714.  
 Caciparis, 759.  
 Cacademon, 845.  
 Cacuthis, 748.  
 Cadesia, 706.  
 Caduca, 769.  
**CLÆCINA**, 817.  
 Cænæspolis, 746.  
 Cænæus, 796.  
 Cænides, 834.  
 Cæpio, 816.  
 Cærulea, 850, 861.  
 Cærulæa, 769.  
 Cærulæus, 714.  
 Cærulea, 767.  
 Cæruleoalbus, 765.  
 Cæruleofasciatus,  
     739.
- Cærulcomaculatus,  
     838.  
 Cærulescens, 773,  
     825.  
 Cæsina, 823.  
 Caicus, 834.  
 Cajetani, 737.  
 Calabra, 705.  
 Calagatis, 759.  
 Calais, 703, 801.  
 Calathana, 817.  
 Calathus, 816.  
 Calatia, 778.  
 C-album, 732.  
 Calceolaria, 790.  
 Calchinia, 775.  
 Caledonica, 794.  
 Caleli, 809.  
 Calena, 730, 856.  
 Calesia, 775.  
 Caleta, 769.  
 California, 845.  
 Californica, 703,  
     741, 826.  
**CALIGO**, 717, 847.  
**CALINAGA**, 740.  
 Calixena, 756.  
 Calixta, 843.  
**CALLEREBIA**,  
     702.  
 Callias, 701.  
**CALLICISTA**,  
     781, 858.  
 Callicles, 833.  
**CALLICORE**, 736.  
**CALLIMORMUS**,  
     830.  
 Calliope, 761.  
 Callipolis, 712.  
 Callipteris, 851.  
 Callixenus, 817.  
**CALLIZONA**, 737.  
**CALLOSUNE**, 802.  
 Calus, 854.  
 Calvina, 823.  
 Calyce, 792.  
**CALYDNA**, 759.  
 Calypso, 792.  
 Camarensis, 743.  
 Camelita, 736.  
 Camilla, 741.  
 Camillus, 730.  
 Camissa, 854.  
 Canace, 730.  
 Canacha, 856.  
 Candace, 790.  
 Candelarius, 715.  
 Candida, 790.
- Candidata, 761.  
 Canente, 822.  
 Canigulensis, 844.  
 Canilla, 695.  
 Canissus, 784.  
 Canoexalbidus,  
     795.  
 Canoma, 736.  
 Canomaculatus,  
     748.  
 Canteneri, 808.  
 Canthus, 704.  
 Cantobrica, 695.  
 Capella, 745.  
 Capenas, 829.  
 Capensis, 797.  
 Capeta, 856.  
 Caphusa, 792.  
 Capissene, 758.  
 Capricornus, 795.  
 Caracates, 834.  
 Caractacus, 763.  
 Carana, 769.  
 Caranus, 774.  
 Carbonaria, 719.  
 Carcina, 785.  
 Cardamines, 806.  
 Cardui, 733.  
 Cardus, 778.  
 Cariate, 833.  
 Caricæ, 760.  
 Carina, 784.  
 Carissima, 769.  
 Carlota, 729.  
 Carmen, 736.  
 Carmides, 833.  
 Carnica, 778.  
 Carnifer, 801.  
 Carnuta, 762.  
 Carnutes, 757.  
 Carolina, 721.  
 Carpenterii, 848.  
 Carpophora, 773.  
 Carsandra, 745.  
 Carteia, 774.  
 Carthami, 830.  
 Cartica, 742.  
**CARYSTUS**, 822,  
     860.  
 Caschmirensis, 727.  
 Cashmirensis, 704,  
     770, 831.  
 Casimirus, 803.  
 Casmilla, 778.  
 Cassandra, 808,  
     809.  
 Cassiæ, 716.  
 Cassina, 716.
- Cassioides, 772.  
 Cassius, 765.  
 Casta, 803.  
 Castalia, 799.  
 Castalis, 778.  
 Castaneus, 750,  
     810.  
**CASTNIA**, 837.  
 Castor, 810.  
**CASYAPA**, 817.  
**CATAGRAMMA**,  
     737.  
 Cataleuca, 703.  
 Catalina, 768.  
 Catena, 825.  
 Catenarius, 714.  
 Catharina, 762.  
 Catiena, 759.  
 Catilla, 695.  
 Catoeyanea, 826.  
**CATONEPHELE**,  
     735.  
**CATOPSILIA**,  
     797.  
 Catrea, 778.  
 Cattena, 825.  
 Catnla, 730.  
**CATUNA**, 742.  
 Caucasica, 727,  
     728, 729, 767,  
     800.  
 Caudata, 713.  
 Caulonia, 856.  
 C-aureum, 732.  
 Cebrene, 803.  
 Cebrenia, 753.  
 Cebron, 794.  
 Cecina, 854.  
 Ceerops, 854.  
 Cedreatis, 748.  
 Ceglusa, 775.  
 Celæno, 834.  
 Celata, 789.  
 Celebensis, 725,  
     742.  
 Celelata, 778.  
 Celeno, 765.  
 Celina, 757.  
 Celmus, 774.  
 Celona, 778.  
 Celtilla, 756.  
 Celtis, 747.  
 Ceneus, 753, 759.  
 Cenis, 816.  
 Centaureæ, 830.  
 Centoripa, 776.  
 Cepha, 761.  
 Cephalæ, 826.



- Cephena, 785.  
 Cephenes, 783.  
 Cepheus, 718.  
 Cephise, 815.  
 Cephissa, 759.  
 Cephissus, 816.  
 Cepio, 816.  
 Ceraca, 823.  
 Cerata, 826, 856.  
 CERATINIA, 694.  
 Ceraunia, 785.  
 Cercene, 785.  
 Cercestis, 743.  
 Cercides, 756.  
 Cercopes, 755.  
 Ceres, 744.  
 Cereus, 759.  
 Cernes, 824.  
 Ceromia, 856.  
 Ceropia, 783.  
 Cervina, 848.  
 Cervus, 824.  
 Ceryce, 698.  
 CETHOSIA, 724,  
 848.  
 Chaca, 831.  
 Chagris, 795.  
 Chaka, 858.  
 Chalcedona, 728.  
 Chalestra, 823.  
 Chalybe, 819.  
 Chalybea, 821.  
 CHAMÆLIMNAS,  
 756.  
 Chapmani, 739.  
 Charaka, 706.  
 CHARAXES, 747,  
 854.  
 Charichlorus, 778,  
 854.  
 Chariclea, 726.  
 Charicles, 812.  
 CHARIS, 759, 853.  
 Charis, 760.  
 Charon, 706, 756.  
 Charonotis, 822.  
 Charybdis, 820.  
 Cheles, 833.  
 Chelidonis, 787.  
 Chestertonii, 722.  
 Chilonis, 743.  
 Chincha, 697.  
 Chinarsis, 770.  
 Chinsiades, 812.  
 Chiricana, 795.  
 Chiriquensis, 816.  
 Chiron, 767.  
 Chirone, 754.  
 Chloce, 800.  
 Chloris, 856.  
 Chlороcephala, 829.  
 Chlorodamas, 809.  
 CHLOSYNE, 731  
 849.  
 Choarina, 722.  
 Chonida, 778, 855.  
 Christophi, 770.  
 Chrithon, 738.  
 Chrysame, 758.  
 Chrysippus, 839.  
 Chrysomela, 754.  
 Chrysomelas, 859.  
 Chrysomelis, 801.  
 Chrysophtalmus,  
 838.  
 Chrysorrhæa, 796.  
 Chrysotænia, 709.  
 Chryxus, 703.  
 Chusca, 826.  
 Cicero, 745.  
 Ciceronis, 745.  
 Ciela, 852.  
 Cidonia, 695.  
 Cilix, 757.  
 Cilla, 766.  
 Cinæthon, 743.  
 Cincia, 823.  
 Cineta, 729.  
 Cincerscens, 788,  
 803.  
 Cinereofuscus, 722.  
 Cinereomaculatus,  
 723, 810.  
 Cinereopictus, 725.  
 Cinniana, 856.  
 Cinxia, 728.  
 Ciprils, 797, 798.  
 Circe, 706, 710.  
 Circinata, 778, 855.  
 CIRROCIROA,  
 725, 848.  
 Cissura, 856.  
 Citreus, 803.  
 Citrina, 859.  
 Clara, 721, 790, 854.  
 Clarescens, 722.  
 Clarina, 778.  
 Claripennis, 859.  
 Clarius, 860.  
 Claudia, 725, 747.  
 Claudianus, 745.  
 Claudius, 839.  
 Clausina, 696.  
 Clausius, 725.  
 Claviger, 691.  
 Cleadas, 755.  
 Clearista, 758.  
 Clementia, 843.  
 Cleobulina, 696.  
 Cleocha, 776.  
 Cleocharis, 734.  
 Cleodippe, 726.  
 Cleodora, 770.  
 Cleomedes, 761.  
 Cleomella, 696.  
 Cleon, 774, 776.  
 Cleona, 691.  
 Cleonyma, 758.  
 Clericalis, 826.  
 CLEROME, 714.  
 Clinia, 742.  
 Clio, 727, 730.  
 Clisithera, 736.  
 Clitarchus, 748.  
 Clodius, 807.  
 Clorana, 742.  
 Clusia, 759.  
 Clusoculis, 812.  
 Cluvia, 749.  
 Clymena, 736.  
 Clymene, 736.  
 Clytie, 792, 809.  
 Clyton, 746, 851.  
 Cnacolis, 742.  
 Cneora, 794.  
 Cnidia, 797.  
 COATLANTONA,  
 731.  
 Cocandica, 800.  
 Coccajus, 837.  
 Coccinata, 745.  
 Codrus, 811.  
 Cœla, 730.  
 Cœlebs, 776.  
 Cœlicolor, 778.  
 Cœligena, 770.  
 Cœlinula, 736.  
 Cœnina, 694.  
 Cœnobita, 742.  
 CENONYMPHA,  
 707, 845.  
 Cofaqui, 829.  
 COLÆNIS, 724.  
 COLIAS, 799, 859.  
 COLIATES, 861.  
 Collucia, 856.  
 Colonna, 812.  
 Colorado, 826.  
 Colotes, 831.  
 Columbaria, 826.  
 Columbia, 789, 825,  
 848.  
 Columbus, 811.  
 Columella, 858.  
 Comara, 704.  
 Comma, 732, 825,  
 827, 829.  
 Communis, 831.  
 Compacta, 797.  
 Compressa, 832.  
 COMPSOTERIA,  
 756.  
 Compusa, 817.  
 Comus, 743, 826.  
 Confusa, 693, 792.  
 Constans, 739.  
 Constantia, 789.  
 Constantinus, 812.  
 Copanæ, 809.  
 Coprates, 744.  
 Coracina, 692, 818.  
 CORADES, 712.  
 Coralii, 847.  
 Cordelia, 774.  
 Cordillera, 787.  
 Corduba, 719, 826.  
 Corduena, 754.  
 Core, 692, 787.  
 Corethrus, 808.  
 Corinna, 692.  
 Corinneus, 811.  
 Corissa, 826.  
 Cormassa, 826.  
 Cornelia, 736.  
 Cornuta, 770.  
 Corolena, 778.  
 Coronea, 792.  
 Coronta, 778.  
 Corope, 828.  
 Cortes, 734.  
 Cortinna, 735.  
 Corybas, 807.  
 Corybassa, 730.  
 Corydon, 767, 815,  
 822.  
 Coryneta, 741.  
 Corythalia, 729.  
 Cosinga, 821.  
 Cossea, 821.  
 Costimacula, 829.  
 Cosyra, 821.  
 Cotanda, 731.  
 Cothon, 710.  
 Cottonis, 713.  
 Cotyora, 736.  
 Couperi, 770.  
 Crambusa, 778, 855.  
 Cramerianus, 739.  
 Crassinia, 719.  
 Cratæa, 826.  
 Cratægi, 792, 807,  
 Cratais, 749.

- CREMNA, 753.  
 CRENIS, 735.  
 Creon, 821.  
 Creona, 821.  
 Cresphontes, 810.  
 Cretacea, 826.  
 Crethon, 738.  
 Crethona, 779.  
 Cretosus, 770.  
 Creusis, 759.  
 Crida, 820.  
 Crinippa, 696.  
 Crino, 810.  
 Crisia, 862.  
 Crispina, 696.  
 Crispinilla, 696.  
 Crispus, 829.  
 Crithona, 730.  
 Crithote, 835.  
 Critola, 779, 855.  
 Crobyle, 858.  
 Crocale, 731, 798.  
 Croceus, 800.  
 CROCOZONA, 759.  
 Crœsioides, 854.  
 Crolinus, 779.  
 Crolus, 774.  
 Croites, 832.  
 Crossæa, 779.  
 Crossleyi, 740.  
 Crucifera, 841.  
 Cruda, 823.  
 CRUDARIA, 854.  
 Cruentus, 822.  
 Crysalus, 779.  
 Ctemene, 786.  
 CUPIDO, 765.  
 Cupido, 757.  
 Cupreus, 764.  
 Curulis, 760.  
 Cyane, 724, 746.  
 Cyanites, 700.  
 Cyara, 770.  
 Cybaritis, 746.  
 Cybele, 727.  
 Cybira, 779.  
 Cyclades, 745.  
 Cyclops, 821, 843, 863.  
 Cyclopteris, 770.  
 Cydia, 779, 824.  
 Cydippe, 694.  
 Cydonia, 719, 821.  
 Cygnus, 779.  
 Cyllinda, 826.  
 Cyllarissus, 774.  
 Cyllarus, 768, 774.  
 CYLLONIUM, 699.  
 CYLLOPSIS, 711.  
 Cymochles, 809.  
 CYMOTHOE, 745, 851.  
 Cymothoe, 765, 729.  
 Cynea, 826.  
 Cyneas, 761.  
 Cynone, 832.  
 Cynops, 799.  
 Cynosema, 761.  
 Cynosura, 737.  
 CYNTHIA, 725, 848.  
 Cynthia, 728, 747.  
 Cyparissa, 744.  
 Cyphara, 779, 855.  
 Cypæa, 802.  
 Cypæafla, 811.  
 Cyrcilla, 696.  
 CYRESTIS, 855.  
 Cyri, 704.  
 Cyriades, 745.  
 Cyrina, 826.  
 Cyriana, 779, 855.  
 Cyteis, 784.  
 Cytharista, 696.  
 Cythera, 721, 760.  
 Cytherea, 726, 741.  
 Dabanensis, 701.  
 Dacela, 826.  
 Dacena, 826.  
 Dacotah, 826.  
 DÆDALMA, 711.  
 Dædalus, 810.  
 DAIMIO, 830.  
 Daksha, 702.  
 Dalai-Lama, 833.  
 Dalmatina, 728.  
 Damo, 779.  
 Damocrates, 810.  
 Damon, 767.  
 Damone, 767, 838.  
 Damysus, 722.  
 Danae, 802, 803.  
 DANAINÆ, 691, 839.  
 DANAUS, 691, 839.  
 Daphnis, 708.  
 Dapidice, 791.  
 DAPTONURA, 795, 859.  
 Daraba, 777.  
 Daraka, 731.  
 Dariaves, 858.  
 Darwinia, 762.  
 Darwiniana, 708.  
 Dasia, 826.  
 DASYOPH-  
 THALMA, 717.  
 Daunia, 768.  
 Daunius, 726.  
 Daunus, 811.  
 Davara, 776.  
 Davidii, 832.  
 Davidis, 793.  
 Deborrei, 779.  
 Decempunctatus, 714.  
 Deceptor, 739.  
 Deceptus, 694, 823.  
 Decidia, 770.  
 Decinea, 826.  
 Decorata, 702, 843.  
 Decoratus, 824.  
 Defflorata, 789.  
 Deidamia, 803.  
 Deinia, 847.  
 Deiphobus, 810.  
 Delaware, 825.  
 Deliades, 699.  
 DELIAS, 795.  
 Delicia, 773.  
 Deliochus, 784.  
 Demea, 779.  
 Demialba, 741.  
 Demoleus, 810.  
 Demonassa, 776.  
 Demonax, 748.  
 Demonica, 719.  
 Demophon, 714, 747.  
 Demophon, 811.  
 Demosthenes, 717.  
 Denarius, 779, 855.  
 Denitza, 833.  
 Deniva, 779.  
 Dentata, 705.  
 Dentina, 717.  
 Deodata, 852.  
 Deplorans, 770.  
 Dercyllidas, 693.  
 Deritas, 784.  
 Deronda, 696.  
 Deserticola, 728, 849.  
 Desolata, 845.  
 Despecta, 819.  
 DEUDORIX, 784, 858.  
 Deutas, 841.  
 Deva, 789, 861.  
 Devaca, 796.  
 Devanira, 770.  
 Dexamenus, 747.  
 Deyrollei, 808, 862.  
 Dia, 726.  
 Diaphanus, 695.  
 Dibaphina, 756.  
 Dicæa, 779.  
 Dicomas, 773.  
 Dichochles, 738.  
 Dictynna, 729.  
 Didia, 829.  
 Didius, 715.  
 Didyma, 728, 849.  
 Didymæa, 696, 728.  
 Diffusus, 722, 750.  
 Digglesi, 783, 844.  
 Dilucida, 834.  
 Diluteluteus, 838.  
 Dilutevirescens, 838.  
 Dimassa, 826.  
 Dimeria, 800.  
 Dimidiata, 829.  
 Dimila, 826.  
 Dingana, 700.  
 Diodina, 790.  
 Diomedes, 810.  
 Diomus, 831.  
 DIONE, 724.  
 Diopthalma, 707.  
 Dirce, 738.  
 DIRCENNA, 693.  
 Dirphia, 698, 833.  
 Dirus, 803.  
 Disaffecta, 700.  
 DISMORPHIA, 787, 859.  
 Dismorphina, 730.  
 Dismorphites, 787.  
 Dispæna, 696.  
 Dissimilis, 809.  
 Distans, 699.  
 Distincta, 692.  
 Divergens, 736.  
 Divisus, 750.  
 Docella, 850.  
 Docens, 836.  
 Docus, 763.  
 Dodava, 856.  
 DODONA, 852.  
 Dodona, 697.  
 Dodone, 736.  
 Dolabella, 696.  
 DOLESCHALLIA, 850.  
 Dolopes, 699.  
 Dolopia, 824.  
 Dolores, 735.  
 Dolosa, 839.  
 Domiduca, 696.  
 Domingo, 815.  
 Domina, 851.  
 Domitia, 794.  
 Donnysa, 833.

- Dora, 697.  
 Dorcas, 764.  
 Dorilas, 764.  
 Doris, 835.  
 Doryasa, 779.  
 Doryca, 749.  
 Dorylas, 767.  
 Doubledayi, 801.  
 Draco, 826.  
 Dracontis, 698.  
 Dravira, 830.  
 Drepana, 707.  
 Druceanus, 747.  
 Drucei, 740, 812.  
 DRUCINA, 711.  
 Drurii, 750.  
 Drusia, 706.  
 Drya, 797.  
 Dryas, 705, 732.  
 Dryope, 776.  
 Dulcis, 804.  
 Dulima, 737.  
 Duma, 781.  
 Dumetorum, 855.  
 Dumicola, 844.  
 Duodecimpunctata  
 742.  
 Duponchelii, 808.  
 Duprei, 734.  
 Dynamene, 801.  
 DYNAMINE, 735,  
 850.  
 DYNASTOR, 716.  
 Eborea, 804.  
 Eboresides, 804.  
 Ecbatana, 776.  
 Ecclipsis, 799.  
 ECHENAIS, 760.  
 Echeria, 692.  
 Echion, 774.  
 Echo, 766.  
 ECTIMA, 738.  
 Ectriva, 790.  
 Editha, 798.  
 Edwardsii, 775,  
 806.  
 Ega, 794.  
 Egænsis, 697, 841.  
 Egeremet, 824.  
 Egerides, 703.  
 Egialea, 796.  
 Egina, 718.  
 Egipius, 812.  
 Eglâ, 696, 861.  
 Egnatia, 789.  
 Egregius, 816.  
 Eione, 803.  
 Ela, 774, 859.  
 Elæa, 730.  
 Elaites, 818.  
 Elana, 779.  
 Elathea, 789.  
 Eleaza, 762.  
 Elegans, 773, 838.  
 Elegantula, 759.  
 Eleus, 741.  
 Eleutho, 692.  
 Elinda, 736.  
 Ella, 726.  
 Ellara, 696.  
 Elna, 770.  
 Elodia, 791.  
 ELODINA, 789.  
 Elongata, 719, 775.  
 Elongatus, 788.  
 Elpinice, 743.  
 Elsa, 856.  
 ELYMNIAS, 713,  
 846.  
 ELYMNIINÆ 713,  
 846.  
 Embla, 768, 854.  
 EMESIS, 757, 853.  
 Emissa, 730.  
 Emodes, 742.  
 Emolus, 783.  
 Empedocles, 811.  
 Emperanus, 763.  
 Eneceon, 838.  
 Endela, 779.  
 Endymion, 773, 853.  
 Enega, 834.  
 Enispe, 817.  
 Ennius, 824, 835.  
 Enthea, 858.  
 ENTHEUS, 818.  
 Enysii, 764.  
 Eone, 783.  
 Eos, 826.  
 Eous, 819.  
 Ephora, 829.  
 Ephyra, 747.  
 Epicincia, 823.  
 Epicurus, 773.  
 Epigea, 740.  
 Epigena, 815, 860.  
 Epijessa, 759.  
 Epimachia, 821.  
 Epimene, 786.  
 Epimenides, 842.  
 EPINEPHILE,  
 704, 844.  
 EPIPHILE, 735.  
 Epipbron, 700.  
 Epiprotea, 719.  
 Epirius, 708.  
 Epistrophis, 714.  
 EPITOLA, 785.  
 Epixanthe, 764.  
 Epopea, 776.  
 Epula, 729.  
 Equatorialis, 737.  
 Erastus, 763.  
 Erate, 800.  
 Erato, 721.  
 Erebia, 758.  
 Ereiba, 709.  
 Erema, 774.  
 Eresina, 719.  
 Ergina, 774.  
 ERGOLIS, 735.  
 Eribotes, 838.  
 Ericetorum, 831.  
 Erinna, 793.  
 Erinoides, 824.  
 Eriphyle, 800.  
 Erithonius, 744.  
 Erix, 774.  
 Eroides, 767.  
 ERONIA, 797.  
 Erostratus, 810.  
 Erosus, 836.  
 ERYCIDES, 822,  
 860.  
 Erycina, 729.  
 Erycinoides, 783.  
 Eryngii, 845.  
 ERYNNIS, 830.  
 ERYPHANIS, 717.  
 Eryssus, 774.  
 Erythia, 705.  
 ESTHEMOPSIS,  
 756.  
 Ethelinda, 761.  
 Ethion, 765.  
 Ethlius, 824.  
 Ethoda, 770, 824.  
 Etrida, 803.  
 Etylus, 722.  
 Eubagioides, 708.  
 Eubotea, 795.  
 Eubulus, 782.  
 Eucerus, 754.  
 Eucharis, 796, 802.  
 EUCHLOE, 306.  
 Euchylas, 765.  
 Euclea, 729.  
 Eucolpis, 858.  
 Eucosma, 793.  
 Eucrates, 754.  
 EUEIDES, 723.  
 EULACEURA,  
 747.  
 Eulalia, 741.  
 EUMÆUS, 785.  
 Eumeus, 714.  
 EUNICA, 735, 850.  
 Eunoma, 802.  
 Eunomia, 769, 854.  
 Eupalemon, 764.  
 EUPHÆDRA,  
 744.  
 Euphemus, 768.  
 Eupheno, 806.  
 Euphorbus, 717.  
 Euphorion, 809.  
 Euphrosyne, 726.  
 EUPLÆA, 692.  
 839.  
 Eupompe, 805.  
 EUPTOIETA, 725.  
 EUPTYCHIA, 700,  
 842.  
 EUREMA, 789,  
 859.  
 Eurigania, 786.  
 Eurigoniu, 793.  
 Eurimedes, 809.  
 Euriphyle, 710.  
 EURIPUS, 740.  
 Eurita, 719.  
 EURYADES, 808.  
 Euryaloides, 701.  
 EURYBIA, 752.  
 EURYCUS, 808.  
 Eurmachus, 754.  
 Eurymedon, 811.  
 Eurynome, 727,  
 742.  
 EURYPHENE,  
 743.  
 Eurypylus, 811.  
 Eurysthenes, 754.  
 EURYTELA, 734.  
 Eurytulus, 858.  
 Eurytus, 718, 740.  
 Eusebia, 843.  
 EUSELASIA, 754.  
 EUSELASIINÆ,  
 754.  
 Eustachius, 754.  
 Euteles, 693.  
 Euterpe, 761.  
 EUTHALIA, 745,  
 851.  
 EUTRESIS, 693,  
 840.  
 Eutropia, 730.  
 EUXANTHE, 740.  
 Evanesens, 770.  
 Evarne, 805.  
 Evelina, 745.

- Evelinda, 818.  
 Evena, 770.  
 Everos, 767.  
 Eversmanni, 703, 807.  
 Evippe, 803.  
 Evippus, 773.  
 Evius, 766.  
 Evombar, 811.  
 Exanima, 711.  
 Excellens, 770, 819.  
 Excelsa, 850.  
 Excisa, 719.  
 Exigua, 790.  
 Exilis, 766.  
 Eximia, 821.  
 Exole, 803.  
 Exprompta, 691  
 Exsoletofuscus, 838.  
 Ezra, 729.  
 Fabiana, 843.  
 Fabricia, 789.  
 Fabricii, 732, 775.  
 Fabulla, 776.  
 Facuna, 856.  
 Fagi, 705.  
 Falcata, 749.  
 Fallax, 694.  
 Familiaris, 801.  
 Farrinus, 804.  
 Fascelis, 728.  
 Fasciata, 730, 759, 826  
 Fasciatus, 723, 808, 847.  
 Fastidiosa, 757.  
 Faunalia, 776.  
 Faunus, 732.  
 Favörinus, 722.  
 Fea, 766.  
 Fedtschenkoi, 765  
 Felderi, 731, 770, 820, 848.  
 Felicia, 744.  
 Felix, 759.  
 Fentoni, 842.  
 Feronia, 739.  
 Ferox, 831.  
 Ferrana, 770.  
 Ferratilis, 709.  
 Ferrea, 773.  
 Ferruginea, 839.  
 Fervescens, 742.  
 Fervida, 754.  
 Festivus, 838.  
 Fettigii, 708, 845.  
 Fibrena, 861.  
 Fidelia, 779.  
 Fidentia, 774.  
 Fidia, 705.  
 Fidicula, 861.  
 Fimbriatus, 788.  
 Fiscella, 861.  
 Flagrans, 845.  
 Flaminia, 804.  
 Flava, 826.  
 Flavicolis, 813.  
 Flavocinerascens, 797.  
 Flavofasciata, 832.  
 Flavofuscus, 838.  
 Flavomaculatus, 810, 838.  
 Flavotinctus, 790  
 Flora, 746, 844, 851.  
 Florella, 797.  
 Floridæ, 826.  
 Floridensis, 765.  
 Florinda, 795.  
 Flossina, 695.  
 Flossites, 826  
 Fluminalis, 712  
 Fluminis, 821.  
 Formosa, 719.  
 Fornax, 799.  
 Fortuna, 848.  
 Fragalactea, 796.  
 Fratercula, 850.  
 Fraterna, 713.  
 Freija, 726.  
 Frequens, 753.  
 Freyeri, 806.  
 Friga, 804.  
 Frigga, 726.  
 Frigida, 792.  
 Frigidus, 782.  
 Fritschei, 722.  
 Frivaldskyi, 775.  
 Fufidia, 861.  
 Fulgerator, 816.  
 Fuligo, 837.  
 Fulla, 769.  
 Fulminans, 694, 724.  
 Fulvaria, 740.  
 Fulvescens, 737.  
 Fulvirmargo, 696, 823.  
 Fulvinota, 787.  
 Fulviplaga, 730.  
 Fulvoacuminatus, 792.  
 Fulvus, 750, 838.  
 Fumatus, 837.  
 Funebrius, 847.  
 Funeralis, 835.  
 Furor, 758.  
 Furrus, 796.  
 Fusca, 768.  
 Fuscescens, 833.  
 Fusciplaga, 712.  
 Fuscocinerea, 713.  
 Fuscofasciatus, 838.  
 Fuscofimbriatus, 793.  
 Fuscolimbatus, 790.  
 Fuscomaculosus, 838.  
 Fusconiger, 796, 810, 838.  
 Fusconigricans, 836.  
 Fuscus, 813.  
 Fylgia, 767.  
 Gabatha, 776.  
 Gabriela, 773.  
 Gabriels, 773.  
 Gaina, 776.  
 Galata, 695.  
 Galathea, 703, 768  
 Galathinus, 804.  
 Galba, 717.  
 Galesa, 861.  
 Galesus, 842.  
 Galinthias, 695.  
 Galliena, 856.  
 Gambrisius, 741, 810.  
 Gargophia, 857.  
 Garita, 825.  
 Gaudens, 802.  
 Gaudialis, 822.  
 Gausape, 744.  
 Gavisia, 802.  
 Gazera, 820.  
 Gazoria, 697.  
 Geba, 857.  
 Gelasinus, 804.  
 Geminia, 730.  
 Gemmatus, 823.  
 Gentius, 818.  
 Genuba, 784.  
 Gigantea, 726.  
 Gigas, 703, 766, 845.  
 Gizela, 857.  
 Glacialis, 807.  
 Gladius, 834.  
 Glaucina, 740.  
 Glaucippe, 801.  
 Glaucus, 770.  
 Glauconta, 732.  
 Glaucus, 812.  
 Glazensis, 791.  
 Glycera, 724, 804.  
 Glycerium, 749.  
 Gnomia, 770.  
 Gnosia, 776.  
 Godartiana, 798.  
 Godmani, 732.  
 Goeringi, 737.  
 Goleta, 857.  
 GONEPTERYX, 799.  
 Gonerilla, 733.  
 Gonessa, 861.  
 Goodenovii, 770.  
 Gortyna, 820.  
 Goza, 861.  
 Graafii, 767.  
 Gracilis, 732.  
 Graduata, 790.  
 Græca, 705.  
 Granatensis, 736.  
 Grandimacula, 860.  
 Grandis, 735, 753.  
 Granica, 841.  
 Griseata, 719.  
 Grogne, 732.  
 Gronovii, 813.  
 Grunus, 781.  
 Guaco, 813.  
 Guerini, 749.  
 Gyas, 770.  
 GYNÆCIA, 738.  
 Gynæsia, 722.  
 GYROCHEILUS, 710.  
 Hadora, 820.  
 Hadrianus, 748.  
 Hæmatites, 863.  
 HÆTERA, 698.  
 Hagensa, 788.  
 Halala, 776.  
 Halciones, 779.  
 Halimede, 703.  
 Halitherses, 740.  
 Halyætus, 773.  
 Halyattes, 804.  
 Halyma, 845.  
 Halyzia, 833.  
 Hamada, 763.  
 HAMADRYAS, 840.  
 Hamata, 692.  
 Hamigera, 849.  
 Hamilcar, 706.  
 Hamza, 830.  
 Hanna, 803.  
 Hanno 765.

- Hara, 841.  
 Harbona, 695.  
 Harfordii, 859.  
 Harita, 742.  
 Harmilla, 745.  
 Harmonides, 804.  
 Harpalyce, 796.  
 Harrisii, 732.  
 Hartonia, 798.  
 Hauxwelli, 749.  
 Haydenii, 701.  
 Hazarma, 850, 861.  
 Heathi, 770.  
 Hebe, 714.  
 HEBOMOIA, 801.  
 Hebridesia, 839.  
 Hebridina, 790.  
 Hecabe, 790.  
 Hecale, 721.  
 Hecataea, 851.  
 Hecate, 713, 727.  
 Heccebolus, 826.  
 Hector, 809.  
 Hedemanni, 711.  
 Hegesia, 725.  
 Hegen, 830.  
 Helena, 727, 768, 809, 832.  
 Helenus, 810.  
 Heliada, 745.  
 HELIAS, 836.  
 Heliceoides, 800.  
 HELICONINÆ, 721, 847.  
 HELICONIUS, 721, 847.  
 HELICOPIS, 757, 853.  
 Heliodora, 742.  
 Helius, 771.  
 Helle, 749, 804, 854.  
 Helloides, 764.  
 Hellotia, 766.  
 Helva, 826.  
 Hemimelæna, 840.  
 Hena, 778.  
 Henrici, 775.  
 Henricus, 816.  
 Henshawi, 843.  
 Heraeus, 837.  
 Herbacea, 749.  
 Hercules, 813.  
 Herdonius, 773.  
 Heritsia, 771.  
 HERMATHENA, 761.  
 Hermina, 799.  
 Hermione, 705.
- Hermolaus, 809.  
 Hero, 707, 708, 801.  
 Herodotus, 855.  
 Herrichii, 850.  
 Herse, 746.  
 Hersilia, 797.  
 HESPERIA, 830, 862.  
 Hesperiaris, 829.  
 HESPERIDÆ, 815, 860.  
 HESPERILLA, 833, 862.  
 Hesperina, 753.  
 Hesperioides, 835.  
 Hesperis, 737.  
 Hesperites, 779.  
 HESPEROCHA-RIS, 787.  
 HESTINA, 740.  
 Hetæra, 804.  
 Heterochroa, 758.  
 Heteronea, 766.  
 HETERONYMPHA, 705, 844.  
 HETEROPSIS, 707.  
 HETEROPTE-RUS, 833.  
 Hewitsonianum, 699.  
 Hewitsonii, 701, 839.  
 Hewitsoni, 722, 783, 801.  
 Hibernica, 728.  
 Hierax, 721, 748, 834.  
 Hieroglyphica, 832.  
 Himella, 822.  
 Hindia, 748.  
 HIPPARCHIA, 705, 844.  
 Hippocrates, 812.  
 Hippocrene, 804.  
 Hippolinus, 723.  
 Hipponax, 748.  
 Hippotas, 788.  
 Hippuris, 773.  
 Hirtius, 815.  
 Hisopa, 729.  
 Histrio, 761.  
 Hobomok, 825.  
 Hoffmani, 705.  
 Homolea, 823.  
 Hopferi, 734.  
 Horatius, 813, 835.
- Horribilis, 813.  
 Hortensia, 726.  
 Horus, 827.  
 Hova, 718.  
 Howa, 833.  
 Hulda, 709.  
 Humholdtii, 737.  
 Hurama, 819.  
 Huttainus, 726.  
 Hyale, 799, 800.  
 Hyalinus, 698.  
 Hyalites, 692.  
 Hyantis, 806.  
 Hybridus, 804.  
 Hyccara, 776.  
 Hydarnes, 860.  
 Hydaspes, 741.  
 Hydorina, 715.  
 Hyela, 823.  
 Hyetta, 785.  
 Hygela, 776.  
 Hygina, 843.  
 Hylas, 733, 767.  
 Hylassus, 765.  
 Hylax, 830.  
 Hyllus, 764.  
 Hymenæus, 816.  
 HYPANARTIA, 732.  
 Hyparete, 796.  
 Hyparethe, 796.  
 Hypargyra, 824.  
 Hypates, 773.  
 Hyperanthus, 705.  
 Hyperici, 797.  
 Hyperides, 804.  
 HYPOCHRY-SOPS, 773.  
 HYPOCYSTA, 708.  
 Hypodamas, 809.  
 Hypoleuca, 768.  
 HYPOLIMNAS, 738, 850.  
 HYPOLYCÆNA, 782.  
 Hyposticta, 788.  
 Hypoxanthos, 860.  
 Hysudra, 731.  
 IALMENUS, 782.  
 Ianthæ, 765, 792.  
 I—argenteum, 732.  
 Ibhara, 835.  
 Ibitina, 706.  
 Iboina, 706.  
 Icana, 782.  
 Icarioides, 767.  
 Icarus, 767.  
 Iclus, 835.
- Ichneusioides, 733.  
 Idalia, 726.  
 Idalion, 809.  
 Idas, 737, 767, 861.  
 Ide, 750.  
 IDEOPSIS, 839.  
 Idiothea, 757.  
 Idiotica, 787.  
 IDMAIS, 801, 859.  
 Idmon, 838.  
 Idomeneus, 717.  
 Iduna, 703, 712.  
 Idyja, 746.  
 Ignifer, 804.  
 Ignita, 773.  
 Ilaire, 793; 795; 859.  
 Ildica, 729.  
 ILERDA, 782.  
 Ilerdina, 695.  
 Iliæ, 734, 746.  
 Ilyris, 813.  
 Ilma, 763.  
 Imalena, 816.  
 Imitator, 692.  
 Imitator, 740.  
 Imitatrix, 693.  
 Immarginata, 850.  
 Imperator, 804.  
 Imperialis, 748, 800, 848.  
 Improbæ, 848.  
 Inachis, 717.  
 Inachus, 773.  
 Inanata, 790.  
 Inanum, 744.  
 Inca, 827.  
 Incandescens, 813.  
 Incanescens, 841.  
 Incanoalbidopunctatus, 739.  
 Incerta; 711, 827.  
 Incertus, 842.  
 Inconstans, 727.  
 Indecisa, 829.  
 Indica, 771.  
 Indicatus, 813.  
 Indra, 812.  
 Inelegans, 841.  
 Inexpectata, 850.  
 Infantilis, 839.  
 Infana, 692, 796.  
 Infernalis, 786, 819.  
 Ingana, 790.  
 Ingaretha, 756.  
 Inimica, 827.  
 Innominata, 742.  
 Innotatus, 783.

- Ino, 691.  
 Inores, 784.  
 Inornata, 727.  
 Insana, 821.  
 Insolata, 691, 700.  
 Insularis, 837, 848.  
 Insulata, 724.  
 Insulsa, 708.  
 Intensa, 771.  
 Interior, 859.  
 Intermedia, 694, 799.  
 Interposita, 704.  
 Interrogationis, 732.  
 Interruptus, 804.  
 Interstincta, 739.  
 Invisus, 774, 835.  
 Io, 733.  
 Iolas, 768.  
 IOLAUS, 784, 858.  
 Ione, 802, 804.  
 Iowa, 825.  
 Iphianassa, 692.  
 Iphiclus, 741.  
 Iphigenia, 739.  
 Iphioides, 708.  
 Iphis, 708.  
 Iranica, 793.  
 Irene, 701.  
 Irrigata, 798.  
 Irioides, 859.  
 Iris, 746, 759.  
 Irrorata, 701.  
 Irroratus, 763.  
 Irus, 775.  
 Isabella, 727.  
 Isaura, 803.  
 Isaurica, 767.  
 Isca, 763.  
 Isis, 765.  
 ISMENE, 819.  
 Ismeria, 729.  
 Isobeon, 779.  
 ISOTEINON, 862.  
 Isshia, 752.  
 Itea, 771.  
 Ithiela, 796.  
 ITHOMIA 695, 841.  
 ITHOMIOLA, 756.  
 Ithonus, 804.  
 Ithra, 742.  
 Ittona, 825.  
 ITUNA, 840.  
 IXIAS, 801.  
 Jabesa, 823, 834.  
 Jada, 798.  
 Jadera, 743.
- Jægeri, 790.  
 Jaira, 818.  
 Jalaka, 771.  
 Jalinder, 748.  
 Jalone, 802.  
 Jamesi, 839, 846.  
 Jamina, 820.  
 Janetta, 744.  
 Janias, 854.  
 Janira, 704.  
 Janiroides, 704, 844.  
 Janina, 718.  
 Janthinus, 836.  
 Japonica, 771, 782, 785, 819.  
 Japhleta, 709.  
 Jaresia, 799.  
 Jariba, 818.  
 Jasius, 747.  
 Jason, 747, 811.  
 Jeconia, 823.  
 Jelskyi, 833.  
 Jesus, 765.  
 Jethira, 815.  
 Jeziela, 752.  
 Jobina, 803.  
 Jonas, 820.  
 Jonasi, 858.  
 Josephina, 859.  
 Juba, 824.  
 Judicialis, 753.  
 Jugurtha, 782.  
 Julia, 724, 806.  
 JUNONIA 733, 849.  
 Jurinei, 737.  
 Jurtina, 704.  
 Justinoides, 824.  
 Juvenalis, 835.  
 Juventus, 830.  
 Kamarupa, 742.  
 Karaimoka, 739.  
 Karsana, 827.  
 Karschina, 697.  
 Kaufmanni, 706.  
 Kazamote, 771.  
 Kena, 696.  
 Kerea, 711.  
 Kershawii, 733.  
 Kershawii, 844.  
 Kersteni, 771.  
 Khasiana, 706, 731, 742.  
 Khasianus, 748.  
 Khimalara, 748.  
 Khoda, 819.  
 Kirbyi 800, 813.  
 Koá, 771.  
 Kodiak, 708.
- Kollari, 692.  
 Kora, 861.  
 Kowara, 734.  
 Koza, 825.  
 Kraimoku, 739.  
 Krefftii, 824.  
 Kresna, 743.  
 KRICOGONIA, 799.  
 Krugii, 859.  
 Kupris, 757.  
 Kusa, 694.  
 Labotas, 840.  
 Lachesis, 703.  
 Lacida, 827, 844.  
 Lacides, 783.  
 Lacina, 741.  
 Laconia, 776.  
 Lacrines, 758.  
 Lactea, 799.  
 Lacteipennis, 793.  
 Lacydus, 817.  
 Ladana, 822.  
 Lado, 727.  
 LÆOSOPIS, 773.  
 Læta, 790.  
 Læteflavus, 797.  
 Lætitia, 813.  
 Lais, 804.  
 Lalage, 798.  
 Lana, 813.  
 Laminata, 712.  
 Lampetia, 725.  
 Lamponia, 823.  
 Lamprospilus, 862.  
 Lamprus, 821.  
 Lanaris, 842.  
 Lanassa, 794.  
 Lanceolata, 806.  
 Languida, 700.  
 Lanka, 725.  
 Laobotas, 760.  
 Laogonus, 817.  
 Laomedia, 849.  
 Lapeyrousei, 839.  
 Lapponica, 726, 727, 800, 854.  
 Larilla, 840.  
 Larima, 795.  
 Larissa, 703.  
 Larra, 797.  
 Larraldei, 793.  
 Larunda, 708.  
 Larydas, 783.  
 LAŠAIA, 759.  
 LASIOPHILA, 710.  
 Lassinassa, 739.
- Lasthenes, 760.  
 Lateflavomaculatus, 838.  
 Lathonia, 726.  
 Latifascia, 738.  
 Latifasciata, 743, 821.  
 Latifasciatus, 801.  
 Latilimbata, 793.  
 Latimargo, 790.  
 Lativitta, 847.  
 Latizonata, 753.  
 Latoia, 832.  
 Latona, 737, 786.  
 Latrea, 832.  
 Latreilliana, 836.  
 Latus, 816.  
 Laudonius, 725.  
 Laura, 746.  
 Laure, 746.  
 Laurea, 822.  
 Laurentina, 859.  
 Laverna, 745.  
 Laviana; 831.  
 Lavinia, 734.  
 Lavochea, 818.  
 Laxis, 737.  
 Layardi; 692.  
 Leachii, 833.  
 Leanira, 849.  
 LEBADEA, 741.  
 Lebbæus, 817.  
 Leca, 831.  
 Leda, 699, 707.  
 Leena, 758.  
 Legota, 857.  
 Legytha, 780.  
 Leilia, 747.  
 Leis, 794.  
 Lemna, 818.  
 Lemona, 780.  
 LEMONIAS, 760.  
 Lemonias, 733.  
 LEMONIIDÆ 751, 852.  
 LEMONIINÆ 755, 852.  
 Lemuria, 776.  
 Lencates, 760.  
 Lenis, 780.  
 Lenoris, 787.  
 Leonata, 711.  
 Leonora, 691.  
 Lepechini, 741.  
 Lepeletierii, 832.  
 LEPRICORNIS, 853.  
 Leptines, 783.

- Leptogramma, 836.  
 LEPTONEURA,  
 701.  
 Lerna, 790.  
 Leroma, 854.  
 LETHÆ, 699, 842.  
 LETHITES, 699,  
 842.  
 Leucania, 855.  
 Leuce, 789.  
 Leuceria, 741.  
 Leucilla, 789.  
 Leucippe, 729, 801.  
 LEUCOCHITO-  
 NEA, 831.  
 Leucocyma, 713.  
 Leucodice, 791.  
 Leucola, 831.  
 Leucoloma, 821.  
 LEUCOPHASIA,  
 788.  
 Leucoptera, 691.  
 Leucosoma, 861.  
 Leucospilos, 710.  
 Leucotænia, 701.  
 Leucothoe, 742,  
 743.  
 Leuctra, 711.  
 Leucyania, 785.  
 Leva, 714.  
 Levana, 731.  
 Levanooides, 731.  
 Levina, 730.  
 Lewini, 796.  
 Libeon, 819.  
 Liburnia, 832.  
 LIBYTHÆINÆ,  
 751.  
 LIBYTHEA, 751.  
 Libythea, 790.  
 Licates, 783.  
 Licius, 827.  
 Licus, 837.  
 Lidderdalii, 808.  
 Ligea, 701.  
 Ligia, 857.  
 Ligora, 827.  
 Ligures, 783.  
 Ligurina, 780.  
 Lilians, 832, 848.  
 Lilops, 750.  
 Limbata, 831.  
 Limbia, 789.  
 Limenia, 776.  
 LIMENITIS, 741,  
 851.  
 Limniacæ, 691.  
 Limniace, 691.
- Limonea, 806.  
 Limpida, 715.  
 Lira, 788.  
 Lincus, 774.  
 Linda, 695.  
 Lindeni, 757.  
 Lindigii, 698.  
 Lindora, 815.  
 Lineata, 737, 771,  
 834.  
 Lineola, 829.  
 Linus, 837.  
 Liodes, 783.  
 Liomedon, 813.  
 LIPHYRA, 785.  
 LIPTENA, 762.  
 Lisa, 789.  
 Litana, 824.  
 Litanicus, 817.  
 Lithochalcis, 709.  
 Livius, 738.  
 Loammi, 827.  
 Loandicus, 805.  
 Loctia, 823, 832.  
 Loewii, 766.  
 Logan, 825.  
 Lonera, 693.  
 Longarena, 722.  
 Longicornis, 832.  
 Longula, 855.  
 Lordaca, 792.  
 Lorenzo, 692.  
 Lorica, 694.  
 Lorina, 780.  
 Lormieri, 813.  
 Lorminii, 768.  
 Lorquini, 819.  
 Lorraini, 693.  
 Lota, 696, 861.  
 Lotana, 825.  
 Lotis, 854.  
 Lotus, 816.  
 Lowii, 813.  
 Lubina, 788.  
 Lucasil, 746, 862.  
 Lucena, 776.  
 Luceres, 760.  
 Lucerna, 795.  
 Lucetia, 832.  
 LUCIA, 763. \*  
 Lucia, 767, 827.  
 Lucilius, 757, 835.  
 LUCILLA, 853.  
 Lucilla, 724.  
 Lucina, 752, 795.  
 Lucretillis, 783.  
 Luctifera, 836.  
 Luculenta, 757.
- Lucullus, 805.  
 Luda, 861.  
 Lugens, 840, 845.  
 Lugubris, 702, 780.  
 Luna, 714.  
 Lunawara, 748.  
 Lunina, 788.  
 Lunulata, 780.  
 Lupina, 746.  
 Lurida, 694, 745.  
 Lusca, 753.  
 Lusones, 783.  
 Luteipennis, 716.  
 Luteisquama, 862.  
 Lutescens, 691, 739.  
 Lutescentefascia-  
 tus, 716.  
 Lutetia, 824.  
 Luteus, 724.  
 Lyæus, 805.  
 Lybia, 723.  
 Lybicides, 723.  
 LYCÆNA, 764.  
 854.  
 LYCÆNESTHES,  
 783.  
 LYCÆNIDÆ,  
 762, 854.  
 Lycænina, 783.  
 Lycænoides, 783.  
 Lycaon, 746.  
 Lyce, 771.  
 Lycea, 768.  
 Lycegenes, 763.  
 Lycimnia, 855.  
 Lycimnia, 795.  
 Lycora, 694.  
 Lycoris, 805.  
 Lygdamis, 788.  
 Lygus, 719.  
 LYMANOPODA,  
 708.  
 LYMNAS, 755.  
 Lympharis, 715.  
 Lyncestes, 760.  
 Lyncida, 794.  
 Lyrnessa, 704, 771.  
 LYROPTERYX,  
 755.  
 Lysandra, 744.  
 Lysianassa, 747.  
 Lysicles, 783.  
 Lysippe, 849.  
 Lysippus, 757.  
 Lysizone, 771.  
 Lyzanius, 783.  
 Macarius, 829.  
 Machaon, 812.
- Macilentus, 860.  
 Macleayanus, 811.  
 Macleayi, 692.  
 Macrones, 706, 845.  
 Macrophthalma,  
 700.  
 Maculata, 699, 727.  
 Madagascariensis,  
 734, 735.  
 Madetes, 707.  
 Madnanes, 707.  
 Madyes, 809.  
 Mæra, 703, 704,  
 753, 844.  
 Mæros, 824.  
 Mærule, 799.  
 Magnifica, 693.  
 Mahendra, 743.  
 Maheta, 861.  
 Mahintha, 819.  
 Mahratta, 724.  
 Maiza, 704.  
 Maja, 704.  
 Major, 705.  
 Malelas, 713.  
 Malthina, 827.  
 Malvæ, 831.  
 Mammaea, 827.  
 Mamilia, 753.  
 Manandaza, 719.  
 Mananhari, 802.  
 Mancia, 753.  
 Mandanes, 707,  
 844.  
 Mango, 827.  
 Mangoura, 813.  
 MANIOLA, 700,  
 843.  
 Manis, 709.  
 Manitoba, 827.  
 Mannii, 792.  
 Manoro, 725.  
 Mantineus, 694.  
 Manto, 700.  
 Mantoides, 700.  
 Mantura, 696.  
 Maracanda, 817.  
 Maracandica, 701,  
 766.  
 Maransetra, 719.  
 Marcellina, 797.  
 Marcellus, 811.  
 Marchalii, 824.  
 Marchandii, 811.  
 Marcia, 729.  
 Mardania, 743.  
 Mareotis, 707.  
 Margaretha, 730.

- Margarita, 859.  
 Marginalis, 739,  
 792, 838.  
 Marginata, 712.  
 Marginatus, 829.  
 Marginella, 789.  
 Margites, 707.  
 Maria, 794, 795.  
 Marinita, 715.  
 Mariposa, 764.  
 Mariscolore, 767.  
 Marmorata, 823.  
 Maroma, 823.  
 Marpesia, 822.  
 Marpesus, 817.  
 Marsena, 823.  
 Marsyas, 732, 774.  
 Martialis, 775, 834.  
 Martinii, 766, 768.  
 Masamba, 719.  
 Masinissa, 782.  
 Masonala, 719.  
 Masoura, 713.  
 Mata, 730.  
 Mathewi, 780, 855.  
 Matutha, 753.  
 Maturna, 728.  
 Maura, 693.  
 Mauritania, 703.  
 Mayo, 813.  
 Mazares, 692.  
 Meadii, 702, 727,  
 800.  
**MECHANITIS**,  
 694, 840.  
 Meda, 861.  
 Medea, 701.  
 Medontias, 707.  
 Medorilla, 859.  
 Medus, 706.  
 Medusa, 701, 757.  
 Megæra, 704.  
 Megalomma, 707.  
**MEGALURA**, 738  
 Megamera, 793.  
 Meganira, 691.  
**MEGANOSTOMA**  
 799.  
**MEGATHYMUS**,  
 829.  
 Melampus, 700.  
**MELANARGIA**,  
 703, 844.  
 Melane, 825.  
 Melania, 794, 795.  
 Melanina, 728.  
**MELANITIS**, 699.  
 Melanops, 756.
- Melanoptera**, 841.  
 Melba, 855.  
 Melchιάdes, 843.  
 Meldolæ, 795.  
 Melægris, 753.  
 Melia, 760.  
 Melicerta, 729.  
**MELINÆA**, 697,  
 841.  
 Melinos, 800.  
 Melinus, 855.  
 Melissa, 691, 771.  
**MELITÆA**, 728,  
 849.  
 Melite, 787.  
 Mellyi, 736.  
 Melobosis, 700.  
 Melpomene, 692,  
 721.  
 Memmius, 818.  
 Memnon, 810.  
 Memulus, 790.  
 Menapia, 791.  
 Menelaus, 715.  
 Menestriesii, 860.  
 Meninx, 833.  
 Menthe, 793.  
 Meone, 703.  
 Mephistopheles,  
 741.  
 Mephitis, 817.  
 Mera, 782, 858.  
 Mercatus, 816.  
 Meretrix, 817.  
 Meridionalis, 728.  
 Merione, 735.  
 Merope, 705, 811.  
 Mersina, 705.  
 Merula, 702, 843.  
**MESAPIA**, 807.  
**MESENE**, 758, 853  
 Mesentina, 792.  
 Meskei, 861.  
 Mesoba, 753.  
 Mesocala, 693.  
**MESOSEMIA**, 752,  
 852.  
 Messala, 753.  
 Messalina, 789.  
**MESARAS**, 725,  
 848.  
 Mestra, 694.  
 Meta, 802.  
 Metabilis, 722.  
**METACHARIS**,  
 853.  
 Metaleuca, 842.  
 Metallica, 768.
- Metaphaon**, 813.  
 Metaplanema, 740.  
 Metaprotea, 719.  
 Metella, 694.  
**METHONELLA**,  
 754.  
 Methonella, 696.  
 Metirius, 708.  
 Metophis, 766, 854.  
 Metura, 753.  
 Meyeri, 693, 813,  
 847.  
 Meza, 861.  
 Micon, 757.  
 Microcale, 805.  
 Micromera, 849.  
 Microsticta, 691.  
 Midamus, 839.  
**MIDEA**, 806.  
 Midea, 789, 830.  
 Midia, 861.  
 Migonitis, 817.  
 Mikado, 812.  
 Milca, 763.  
**MILETUS**, 763.  
 Militaris, 759.  
 Miltiades, 698.  
**MIMACRÆA**, 762  
 Mimetica, 740.  
 Mimoseæ, 784.  
 Mimulinus, 722.  
 Mincha, 768.  
 Mineus, 706.  
 Mingo, 825.  
 Minima, 830.  
 Minimus, 768.  
 Minnehaha, 771.  
 Minuscula, 798.  
 Mira, 756, 841, 850.  
 Miranda, 756.  
 Mirabilis, 710, 780.  
 Mirza, 771.  
 Mithila, 725.  
 Mixta, 819.  
 Mixtus, 788.  
 Mneme, 841.  
 Mnemosyne, 807.  
 Moderata, 807, 839.  
 Modesta, 780, 858.  
 Modestus, 802.  
 Mœris, 749.  
 Mœstissima, 820.  
 Mollis, 700.  
 Molpadia, 859.  
 Monachus, 702.  
 Monata, 743.  
 Moncus, 783.  
 Moneta, 724.
- Mongolica**, 844.  
 Monica, 766.  
 Monoco, 824.  
 Monoculus, 704.  
 Monostigma, 758.  
 Monstrosa, 795.  
 Montagui, 693.  
 Montana, 764.  
 Montanus, 722.  
 Monteironis, 719,  
 739.  
 Montela, 808.  
 Montezuma, 815.  
 Monticola, 848.  
 Montivaga, 726.  
 Montivagus, 831.  
 Montrouzieri, 739,  
 850.  
 Moori, 863.  
 Mopsus, 840.  
 Mora, 749.  
 Morania, 811.  
 Morantil, 827.  
 Morio, 830, 831.  
 Mormonia, 726.  
**MORPHINÆ**, 714,  
 846.  
**MORPHO**, 714.  
 Morrisii, 726.  
 Mortifacies, 743.  
 Mosambicensis,  
 797.  
 Motya, 751.  
 Muatta, 857.  
 Mucia, 719.  
 Mulucha, 774.  
 Munda, 696.  
 Mundina, 730.  
 Musa, 789.  
 Musca, 827.  
 Musculus, 827.  
 Mustela, 753.  
 Mutabilis, 847.  
 Mutans, 859.  
 Mutata, 845.  
 Mutillatus, 836.  
**MYCALESIS**, 706,  
 844.  
 Mycene, 753.  
**MYCTERIS**, 861.  
 Mygdon, 817.  
 Mylassa, 694.  
 Mylitta, 729.  
**MYLOTHRITES**,  
 793  
**MYNES**, 749.  
 Myrina, 726.  
 Myrmidone, 800.



- Myrsina, 780.  
 Myrti, 786.  
 Mys, 754.  
 MYSCELIA, 735.  
 MYSCELUS, 821.  
 Mysia, 799.  
 Mythea, 861.  
 Naara, 782.  
 NAHIDA, 852.  
 Nais, 746, 764, 854.  
 Namaquana, 820.  
 Namaquus, 782.  
 Nana, 728, 730, 843  
 Nanna, 703.  
 Napa, 825.  
 NAPEOGENES,  
 695, 840  
 Napi, 791, 792.  
 Nareda, 707.  
 Narinda, 735.  
 NAROPE, 717.  
 Narycia, 843.  
 Nastes, 800.  
 Naubidensis, 704.  
 Nauplius, 730.  
 Naura, 719.  
 Nausicaa, 727.  
 Navarina, 729.  
 Naxos, 816.  
 Neærea, 738.  
 Nealces, 761.  
 Neba, 861.  
 Nebrodes, 743.  
 NECYRIA, 755.  
 Neemias, 758.  
 Neglecta, 736, 827.  
 Neis, 771.  
 Neita, 843.  
 Neitha, 697  
 Neleis, 798.  
 Neleus, 819.  
 Nelo, 701.  
 NEMEOBINÆ,  
 752, 852  
 NEMEOBIUS, 752.  
 Nemesis, 750, 759.  
 Nemophilæ, 771.  
 Nemorum, 825.  
 Nenoquis, 726.  
 Neocypris, 799.  
 NEOMÆNAS, 843  
 Neombo, 794.  
 NEOPE, 699, 842.  
 Neoridas, 701.  
 Nephela, 794.  
 Nephthis, 793  
 Nepos, 696.  
 Nepticula, 853.  
 NEPTIS, 742, 851.  
 Neptunus, 810.  
 Nereina, 787.  
 Nereus, 827.  
 Neria, 730.  
 Nerine, 701.  
 Nerissa, 794.  
 Nero, 794.  
 Nervulata, 827.  
 Nestor, 715.  
 NETROCORYNE,  
 833.  
 Nevada, 818, 827  
 Nevadensis, 727.  
 Newara, 707.  
 Nicephorus, 817.  
 Nicias, 768.  
 Nicomedes, 743.  
 Nicoteles, 743.  
 Nieylla, 719.  
 Nigrescens, 713.  
 Nigricanteinstitutus,  
 790.  
 Nigricantemarginatus,  
 795.  
 Nigrimargo, 696.  
 Nigripennis, 787.  
 Nigroflavus, 780.  
 Nigrolimbatus, 830.  
 Nigromarginatus,  
 724, 838.  
 Nigronotatus, 792  
 Nigropictus, 792.  
 Nigropunctatus,  
 798.  
 Nigropunctulatus,  
 838.  
 Nigrosignatus, 725.  
 Nigrovenosus, 838.  
 Nikæa, 707.  
 Nilus, 759.  
 Nina, 753.  
 Ninus, 780.  
 Niobe, 726.  
 NIPHANDA, 763  
 Niphanda, 731.  
 Niphe, 726.  
 Niphonica, 843.  
 Nipona, 857.  
 Nireus, 811.  
 Nirmala, 702.  
 Nise, 789.  
 Nisella, 789.  
 NISONIADES,  
 834, 862.  
 Nissa, 784.  
 Nitida, 861.  
 Nitocris, 727.  
 Nivalis, 763.  
 Nivaria, 744.  
 Nivea, 831.  
 Niveata, 693.  
 Niveonota, 709.  
 Niveonotis, 730.  
 Nobilis, 748, 773.  
 Noctipennis, 793.  
 Noctis, 810.  
 Noctula, 813.  
 No-Japonicum,  
 732.  
 Nolana, 743.  
 Nolekeni, 708.  
 Nordmanni, 807.  
 Nossima, 692.  
 Nostrodamus, 824  
 Notilla, 696  
 Notistriga, 793.  
 Nouna, 803.  
 Novangliæ, 792.  
 Nox, 810.  
 Nubifer, 722.  
 Nubilosus, 807.  
 Numenia, 784.  
 Numitor, 829.  
 Nupta, 789.  
 Nussia, 730.  
 Nyassa, 847.  
 Nyassæ, 860.  
 Nycteis, 729.  
 Nymphæa, 787.  
 NYMPHALIDÆ,  
 691, 839.  
 NYMPHALINÆ,  
 724, 848.  
 NYMPHALIS,  
 732, 747, 849.  
 Nymphidia, 852.  
 Nymphidioides,  
 761.  
 NYMPHIDIUM,  
 760, 853.  
 Nystographa, 736.  
 Oanes, 702.  
 Obeda, 822.  
 Oberthurii, 717.  
 Obfuscata, 694.  
 Obliterata, 849.  
 Oblongomaculatus  
 809.  
 Obrinus, 735.  
 Obscura, 841.  
 Obscurata, 691.  
 Obscuratus, 695.  
 Obscureus, 836, 837.  
 Obsoleteofuscus,  
 838.  
 Occidentalis, 800.  
 Occitanica, 728.  
 Oceanns, 831.  
 Ocellata, 851.  
 Ocellatus, 701, 838.  
 Ocellifera, 708,  
 781, 858.  
 Ochracea, 808.  
 Ochraceus, 750.  
 Ochreipennis, 737,  
 802.  
 Ochreopicta, 795.  
 Ocona, 694.  
 Octomaculata, 735.  
 Octoculatus, 705.  
 Oculata, 737.  
 Odenatus, 813.  
 Odites, 760.  
 Oeme, 701.  
 OENANDER, 817.  
 OENEIS, 703, 844.  
 OENETUS, 761.  
 OENIACUS, 757.  
 OENO, 703  
 Oepea, 780.  
 Oethon, 716.  
 Ogygia, 833.  
 Oilus, 831.  
 Olena, 696.  
 Oleracea, 792.  
 Oligosticta, 863.  
 Oligyrtis, 340.  
 Olinda, 785.  
 Olivæ, 758.  
 Olympia, 806.  
 Olympusa, 771.  
 Olynthus, 824.  
 OLYRAS, 693.  
 Olyrilla, 696.  
 Omaha, 825.  
 Omeroda, 743.  
 Omphale, 764, 817.  
 Omphaloides, 805.  
 Omphissa, 771.  
 Onæum, 760.  
 Onara, 819.  
 Onasima, 861.  
 Onoko, 830.  
 Onolaus, 846.  
 Oolitica, 717.  
 Opalina, 700.  
 Ophelia, 711.  
 Ophia, 776.  
 Ophiana, 743.  
 Ophion, 837.  
 Ophis, 827.  
 Ophiusa, 824.

- Ophni, 738.  
 Oppidia, 719.  
 Opis, 727, 744.  
 Opites, 755.  
**OPSIPHANES**,  
 716  
 Optata, 861.  
 Orabilis, 813.  
 Orasus, 822.  
 Orbis, 197, 798  
 Orbitulus, 766.  
 Orbona, 793.  
 Orcidia, 780.  
 Oreades, 822.  
 Oreala, 776  
 Oreas, 732 788.  
 Oregonia, 812.  
 Oreides, 822.  
 Orestes, 697, 853.  
 Orestia, 719.  
 Oreta, 719.  
 Orgetorix, 716.  
 Oriens, 802.  
 Orientalis, 782.  
 Orina, 720.  
 Orithya, 734.  
 Orixia, 702.  
 Orizaba, 815.  
 Ormenus, 761, 794.  
 Ornea, 776.  
 Oro, 771.  
 Orono, 827.  
 Oropa, 861.  
 Orope, 828.  
 Orseis, 731.  
 Orsilla, 780.  
 Orsina, 857.  
 Orthrus, 763.  
 Ortygia, 694.  
 Orus, 764.  
 Osceola, 861.  
 Ossianus, 727.  
 Osteria, 747.  
 Ostrea, 706.  
 Osuna, 696.  
 Osyris, 836.  
 Otacilia, 783.  
 Othello, 843.  
 Othoe, 787.  
 Otriades, 815.  
 Ottoe, 825.  
 Ovata, 840.  
 Ovidius, 835.  
**OXEOSCHISTUS**,  
 710, 845.  
 Oxia, 695.  
 Oxione, 743.  
**OXYNETRA**, 820
- Ozia, 695.  
 Ozota, 823  
**PACHYTHONE**,  
 758.  
 Pacifica, 737.  
 Packardii, 729.  
 Pactolus, 853.  
 Pactya, 780.  
 Pactyes, 709  
 Pacuvius, 862.  
 Pagasa, 696.  
 Palades, 710, 758.  
 Palæno, 800.  
**PALÆONTINA**,  
 717  
**PALÆONYM-**  
**PHA**, 700.  
 Palæstra, 795.  
 Palamedes, 810.  
 Palemon, 765.  
 Pales, 727.  
 Palinurus, 810.  
 Palizethes, 709.  
**PALLA**, 749.  
 Pallantias, 709.  
 Pallens, 800.  
 Pallescens, 727,  
 739, 838.  
 Pallida, 784, 792.  
 Pallideflavus, 798.  
 Pallidula, 788.  
 Palmerii, 760.  
 Palmyra, 789.  
 Pammenes, 709.  
 Pammon, 810.  
**PAMPHILA**, 824,  
 861.  
**PAMPHILITES**,  
 828.  
 Pamphilus, 708.  
 Panamensis, 795.  
**PANARA**, 755.  
 Panda, 794.  
 Pandæa, 707.  
 Pandama, 771.  
 Pandarus, 739.  
 Pandates, 709.  
**PANDEMOS**, 761.  
 Pandione, 794.  
 Panope, 809.  
 Panthea, 794.  
 Panthius, 709.  
 Panthous, 809.  
 Paonides, 709.  
 Papæa, 828.  
 Papaja, 743.  
 Paphia, 726.  
 Paphianus, 748.
- Papilla, 696.  
**PAPILIO**, 809, 838,  
 860.  
**PAPILIONIDÆ**,  
 786, 859.  
**PAPILIONINÆ**,  
 807, 860.  
 Papius, 715.  
 Papius, 821.  
 Papone, 813.  
 Papuensis, 748.  
 Paradisea, 832.  
 Parallelis, 697.  
 Parasia, 780.  
 Pardalina, 694.  
 Paris, 810.  
 Parnassia, 768.  
**PARNASSIUS**,  
 807, 860.  
 Parrhœbia, 710.  
 Parsedon, 813.  
 Parsimon, 765, 854.  
 Parthenia, 780.  
 Parthenie, 729.  
 Parthenoides, 729.  
**PARTHENOS**, 744.  
 Parthia, 789.  
 Parthyene, 710.  
 Partunda, 857.  
 Parva, 772, 849.  
 Parvula, 790.  
 Pasicles, 710, 759.  
 Pasierates, 710.  
 Pasiphae, 704, 761,  
 794.  
 Pasithoe, 721, 795.  
 Passandava, 702.  
 Pastor, 780.  
 Pataræus, 807.  
 Patrona, 752.  
 Pattalus, 828.  
 Pattenia, 735.  
 Pattenii, 828.  
 Paulina, 794.  
 Pausanias, 809.  
 Pausias, 816.  
 Pavira, 736.  
 Pavonii, 697.  
 Pavonis, 845.  
 Pawnee, 828.  
 Paykullei, 840.  
 Pearcei, 731.  
 Peculiaris, 700.  
 Peckius, 824.  
 Pedaia, 820.  
 Pedaia, 858.  
**PEDALIODES**,  
 709, 845.
- Pedile, 749.  
 Pedro, 861.  
 Pegasus, 860.  
 Pelidne, 800.  
 Pelinna, 709  
**PELLICIA**, 829.  
 Pellucida, 696, 828.  
 Pellucidus, 742.  
 Pelopea, 705.  
 Pelopus, 774.  
 Pembina, 772.  
 Peneleos, 720.  
 Penia, 788.  
 Pennifera, 841.  
 Pentapolis, 720.  
 Penthica, 791.  
**PENTILA**, 762.  
 Peona, 780.  
 Perasippa, 841.  
**PEREUTE**, 786.  
 Pergamus, 813.  
 Periclea, 794.  
 Perigone, 794.  
 Perimede, 789.  
 Periphema, 821.  
**PERIPLYSIA**, 707.  
 Perisades, 710.  
**PERISAMA**, 736,  
 850.  
 Perius, 838.  
 Permixtum, 744.  
 Pernotatus, 805.  
 Perplexa, 820  
 Perrhebus, 810.  
**PERRHYBRIS**,  
 797.  
 Perryi, 693, 739.  
 Perseis, 708.  
 Persepolis, 710.  
 Persea, 728.  
 Perseus, 706.  
 Persica, 764, 767,  
 791.  
 Persistens, 791.  
 Persius, 835.  
 Persona, 752.  
 Perspicua, 707.  
 Pertinax, 810.  
 Peruviana, 709,  
 712, 736, 780.  
 Pervivax, 816.  
 Petelina, 857.  
 Petilla, 777.  
 Petius, 829.  
 Petiverana, 691.  
 Petreia, 762.  
 Petreius, 831.  
**Phæacia**, 746.

- Phæax**, 821.  
**Phædra**, 705, 709.  
**Phænospila**, 790  
**Phæton**, 728.  
**Phætusa**, 724, 824.  
**Phagesia**, 836.  
**Phalanta**, 725.  
**Phalena**, 783  
**Phaleros**, 774.  
**Phalestra**, 823.  
**Phalia**, 784.  
**Phaloe**, 797.  
**Phanes**, 782.  
**Phanoclea**, 845.  
**Phantes**, 749.  
**Pharnaspes**, 710.  
**Pharsalus**, 720.  
**Pharyge**, 784.  
**Phasiana**, 698  
**Phereclus**, 755.  
**Pherenice**, 816.  
**Pheres**, 766.  
**Pheretia**, 784.  
**Pheretias**, 710.  
**Phidia**, 762.  
**Phidias**, 820.  
**Phidyle**, 834.  
**Philea**, 797.  
**Phileris**, 792.  
**Philetæra**, 696.  
**Philinna**, 777.  
**Philippensis**, 739.  
**Philistus**, 817.  
**Phillis**, 721.  
**Philo**, 772.  
**Philocles**, 752.  
**Philoctetes**, 841.  
**Philodice**, 800, 859.  
**Philone**, 760.  
**Philonis**, 710, 758, 759.  
**Philonoe**, 813.  
**Philonome**, 794.  
**Philota**, 784.  
**Phintia**, 845.  
**Phlæas**, 764.  
**Phlegetonia**, 803.  
**Phliasus**, 760.  
**Phoa**, 765.  
**Phocus**, 706.  
**Phœbe**, 728, 772,  
 794, 849.  
**Phœbus**, 807.  
**Phœnias**, 756.  
**Phœnice**, 819.  
**Phœnius**, 805.  
**Phœno**, 695.  
**Pholoe**, 803.
- Phono**, 695.  
**Phorbanta**, 860.  
**Phoronis**, 822.  
**Photinus**, 810.  
**Phrasicles**, 710  
**Phraxanor**, 817.  
**Phrutus**, 774.  
**Phthiotes**, 710.  
**Phul**, 820.  
**PHYCIODES**, 729.  
**Phylleia**, 821.  
**Phyllis**, 721.  
**Physcella**, 823.  
**Phytas**, 736.  
**Piasus**, 766.  
**Picena**, 762.  
**Picentia**, 777.  
**Picta**, 731.  
**Picteti**, 737.  
**Piera**, 698.  
**PIERELLA**, 698,  
 841.  
**PIERINÆ** 786, 859.  
**PIERIS**, 791, 859.  
**Pieris**, 787.  
**PIERITES**, 806  
**Pigea**, 792  
**Pilumnus**, 811.  
**Pimpla**, 788.  
**PINDIS**, 711.  
**Pingasa**, 797.  
**Pirene**, 701  
**P-interrogationis**,  
 732.  
**Pinthous**, 787.  
**Pione**, 760.  
**Pipleis**, 739.  
**Pithoeka**, 851.  
**Piva**, 720.  
**Placeus**, 823.  
**Plagigera**, 841.  
**Plaginota**, 696.  
**Plancus**, 834.  
**PLASTINGIA** 832  
**Plato**, 765.  
**Plautia**, 835.  
**Plautus**, 835.  
**PLEBEIUS**, 765,  
 854.  
**Pleione**, 801.  
**Pleistoanax**, 748.  
**Plesaurina**, 747.  
**PLESIONEURA**,  
 832.  
**Pleurata**, 784.  
**Plexaure**, 691.  
**Plistonax**, 744.  
**Ploetzii**, 828.
- Plumbeocærules-**  
**cens**, 837.  
**Plumbeus**, 838.  
**Pluto**, 702, 744,  
 793, 843.  
**Plutonium**, 813.  
**Pocahontas**, 825.  
**Pochinus**, 722.  
**Podalirius**, 811.  
**Pœania**, 710.  
**Pœas**, 854.  
**Pœyi**, 724, 793.  
**Polaris**, 726, 733.  
**Polemon**, 821.  
**Polibetes**, 781.  
**Pollux**, 810.  
**Polybaptus**, 715.  
**Polycaste**, 803  
**Polychloros**, 733.  
**Polycletus**, 773.  
**Polycrates**, 809.  
**Polydamas**, 809.  
**Polydectes**, 720.  
**Polyhymnia**, 721.  
**Polymetus**, 809.  
**Polymnia**, 840.  
**Polyphemus**, 702.  
 768, 843.  
**Polysticta**, 863.  
**Polystictus**, 814.  
**Folytes**, 810.  
**Polyxena**, 717, 748,  
 808.  
**Polyxo**, 749.  
**Pomona**, 797, 798.  
**Pomponia**, 709, 791.  
**PONTIA**, 789.  
**Popilius**, 715.  
**Populi**, 724, 741.  
**Porcia**, 709.  
**PORITIA**, 783, 858.  
**Porphyrius**, 744.  
**Portlandia**, 706.  
**Portoricensis**, 859.  
**Porus**, 862.  
**Poseidon**, 809.  
**Potina**, 784.  
**Potiphæra**, 836.  
**Powesheik**, 825.  
**Præceps**, 828.  
**Præneste**, 747.  
**Præstes**, 817.  
**Prasinomaculatus**,  
 838-  
**Praxia**, 845.  
**Praxias**, 749.  
**Praxidice**, 787.  
**Praxilla**, 694.
- Praxithea**, 709.  
**PRECIS**, 734, 849.  
**PREPONA**, 747.  
**Pria**, 832.  
**Priamus**, 809, 860.  
**Priassus**, 818.  
**Priene**, 737.  
**Prieuri**, 705.  
**Princeps**, 783.  
**Principalis**, 757.  
**PRIONERIS**, 797.  
**Prioneris**, 787.  
**Prisca**, 731.  
**Probes**, 817.  
**Proclea**, 828.  
**Procris**, 834.  
**Proculus**, 821.  
**Progne**, 632.  
**Promula**, 784.  
**Pronoe**, 701.  
**PRONOPHILA**,  
 711.  
**Pronuba**, 695.  
**Propertius**, 835.  
**Prorsa**, 731.  
**Prorsoides**, 731.  
**Proscusa**, 772.  
**Proserpina**, 746,  
 801, 851.  
**PROTEIDES**, 823,  
 861.  
**Protesilaus**, 811.  
**Proteus**, 815.  
**Protegenes**, 773.  
**PROTOGONIUS**,  
 750.  
**Protracta**, 740.  
**Protractus**, 802.  
**Protumnus**, 763.  
**Pruni**, 775.  
**Pryeri** 743, 772, 851.  
**Pseudacaste**, 805.  
**PSEUDACRÆA**,  
 740.  
**Pseudaliris**, 846.  
**Pseudargiolus**, 768.  
**PSEUDERESIA**,  
 762.  
**Pseudethra**, 697.  
**Pseudevanthe**, 805.  
**Pseudirius**, 708.  
**Pseudocale**, 805.  
**Pseudocassius**, 772.  
**PSEUDODIPSAS**,  
 783.  
**Pseudofea**, 772  
**Pseudolycia**, 720.  
**Pseudoprotea**, 720.

- Pseudozeritis*, 782. *Rabdia*, 849.  
*Psidii*, 693, 840. *Radiosus*, 722.  
*Psittacus*, 758, 766. *Raheli*, 718.  
*Pteria*, 837. *Rama*, 751, 791, 862.  
*Pudica*, 855. *Ramaceus*, 814.  
*Puellaris*, 802. *Ramada*, 745.  
*Pulaha*, 842. *Ranavalona*, 719.  
*Pulchella*, 704. *Rapæ*, 792.  
*Pulchra*, 739, 772. *Rapahoe*, 767.  
*Pulligo*, 837. *Rapha*, 709.  
*Pumilaris*, 791. *Rarik*, 739.  
*Punctata*, 730. *Rawnsleyi*, 844.  
*Punctella*, 824. *Rectifascia*, 738.  
*Punctifera*, 767. *Reedii*, 702.  
*Punctum*, 775. *Reevii*, 808.  
*Pnnica*, 728, 849. *Regalis*, 773.  
*Purpurascens*, 848. *Regia*, 766.  
*Purus*, 805. *Regina*, 763.  
*Pusio*, 841. *Regipennis*, 754.  
*Putnami*, 857. *Regularis*, 791.  
*Puziloi*, 808. *Regulus*, 810.  
*Pygela*, 836. *Reichlini*, 701.  
*Pygmæa*, 772, 790. *Reinwardtianus*,  
*Pylades*, 811, 817. 717.  
*Pylalina*, 836. *Relata*, 694.  
*PYRAMEIS*, 733, 849.  
*Pyranthe*, 797. *Remus*, 855.  
*Pyrenaica*, 700, 701. *Renarius*, 855.  
*Pyrene*, 801. *Repanda*, 833.  
*Pyrripe*, 694, 758. *Resarta*, 840.  
*Pyrha*, 700. *Respiciens*, 772.  
*Pyrho*, 695. *Reticulata*, 791.  
*PYRRHOGYRA*, *Retorta*, 793.  
738, 850. *Reynesii*, 699, 842.  
*PYRRHOPYGE*, *Rhacia*, 821.  
820. *Rhadamanthus*,  
*Pyrrhothea*, 800. 809.  
*Pyrrhus*, 748. *Rhadia*, 797.  
*Pyromelas*, 733. *Rhæa*, 768.  
*Pythagoras*, 783. *Rhamni*, 799.  
*Pythodorus*, 748. *RHAPHICERA*,  
*PYTHONIDES*, 844.  
834, 862. *Rhetenor*, 714.  
*Quadaquina*, 825. *Rhetus*, 810.  
*Quaderna*, 855. *Rhexia*, 801.  
*Quadrata*, 789. *RHINOPALPA*,  
*Quadricolor*, 859. 849.  
*Quadridentatus*, *Rhodanus*, 795.  
750. *Rhode*, 772.  
*Quadrimaculata*, *Rhodia*, 702.  
780, 856. *Rhodiler*, 814.  
*Quadripunctata*, *Rhodope*, 728.  
820. *Rhodoptera*, 737.  
*Quaternata*, 828. *Rhodostictus*, 814.  
*Quercus*, 781. *Ribbei*, 697, 818.  
*Quintilla*, 731. *Ribensis*, 744.  
*Rabbale*, 720. *Ricara*, 831.  
*Ridens*, 817. *Ricini*, 721.  
*Ridingsii*, 705. *Ridens*, 817.  
*Rinaldus*, 727. *Ridingsii*, 705.  
*RIODINA*, 757. *Rinaldus*, 727.  
*Rivularis*, 742. *RIODINA*, 757.  
*Rizana*, 733. *Rivularis*, 742.  
*Robertsii*, 746. *Rizana*, 733.  
*Robigus*, 722. *Robertsii*, 746.  
*Roboris*, 773. *Robigus*, 722.  
*Rogersi*, 720. *Roboris*, 773.  
*Romula*, 822. *Rogersi*, 720.  
*Rona*, 825. *Romula*, 822.  
*Rorata*, 797. *Rona*, 825.  
*Rosacea*, 787. *Rorata*, 797.  
*Rosaceus*, 802. *Rosacea*, 787.  
*Roscus*, 821. *Rosaceus*, 802.  
*Rotha*, 762. *Roscus*, 821.  
*Rougetii*, 718. *Rotha*, 762.  
*Roxane*, 803. *Rougetii*, 718.  
*Rubella*, 790. *Roxane*, 803.  
*Ruberrimus*, 838. *Rubella*, 790.  
*Rubescens*, 696, 708, 829.  
*Rubi*, 775, 855. *Ruberrimus*, 838.  
*Rubidus*, 764. *Rubescens*, 696,  
*Rubicata*, 700. 708, 829.  
*Rudolphina*, 718. *Rubi*, 775, 855.  
*Rufescentefuscus*, 838. *Rubidus*, 764.  
*Rufofusca*, 857. *Rubicata*, 700.  
*Rufolimbatus*, 722. *Rudolphina*, 718.  
*Ruhama*, 740. *Rufescentefuscus*,  
*Rumina*, 808. 838.  
*Ruminiana*, 809. *Rufofusca*, 857.  
*Rupestris*, 848. *Rufolimbatus*, 722.  
*Rüppelii*, 794. *Ruhama*, 740.  
*Ruralis*, 831. *Rumina*, 808.  
*Rurina*, 798. *Ruminiana*, 809.  
*RUSALKIA*, 756. *Rupestris*, 848.  
*Rutherfordi*, 752. *Rüppelii*, 794.  
*Rutilans*, 750. *Ruralis*, 831.  
*Rustica*, 766. *Rurina*, 798.  
*Rusticus*, 733. *RUSALKIA*, 756.  
*Sabrata*, 794. *Rutherfordi*, 752.  
*Sadyattes*, 814. *Rutilans*, 750.  
*Salabanda*, 840. *Rustica*, 766.  
*Salacia*, 795. *Rusticus*, 733.  
*Salamandri*, 765. *Sabrata*, 794.  
*SALAMIS*, 734. *Sadyattes*, 814.  
*Salentia*, 741. *Salabanda*, 840.  
*Salus*, 818. *Salacia*, 795.  
*Salona*, 777. *Salamandri*, 765.  
*Salustius*, 764. *SALAMIS*, 734.  
*Samadra*, 772. *Salentia*, 741.  
*Sambavæ*, 720. *Salus*, 818.  
*Sambulus*, 845. *Salona*, 777.  
*Samia*, 772. *Salustius*, 764.  
*Sandace*, 845. *Samadra*, 772.  
*Sangaica*, 845. *Sambavæ*, 720.  
*Sangaris*, 745. *Sambulus*, 845.  
*Sanguinalis*, 805. *Samia*, 772.  
*Sanguinea*, 822. *Sandace*, 845.  
*Sanguinolentus*, 808. *Sangaica*, 845.  
*Santana*, 790. *Sangaris*, 745.  
*Santhilarius*, 821. *Sanguinalis*, 805.  
*Sao*, 695. *Sanguinea*, 822.  
*Saphir*, 781. *Sanguinolentus*,  
*Sappho*, 742. 808.  
*Sapota*, 857. *Santana*, 790.  
*Sara*, 806. *Santhilarius*, 821.  
*Sarcoptera*, 744. *Sao*, 695.  
*Sardoa*, 733. *Saphir*, 781.  
*Sareptensis*, 800. *Sappho*, 742.  
*Sargon*, 820. *Sapota*, 857.  
*Sarpedon*, 811. *Sara*, 806.  
*Sassacus*, 824. *Sarcoptera*, 744.  
*Satellita*, 725. *Sardoa*, 733.  
*Satis*, 720, 722. *Sareptensis*, 800.  
*Satrapaces*, 851. *Sargon*, 820.  
*SATSUMA*, 773. *Sarpedon*, 811.  
*Saturatulus*, 801. *Sassacus*, 824.  
*Satyrina*, 699. *Satellita*, 725.  
*SATYRINÆ*, 698. *Satis*, 720, 722.  
841. *Satrapaces*, 851.  
*SATYRITES*, 699. *SATSUMA*, 773.  
*SATYRUS*, 703, 844. *Saturatulus*, 801.  
844. *Satyrina*, 699.  
*Satyrus*, 732. *SATYRINÆ*, 698.  
*Saundersii*, 692. 841.  
*Saussurei*, 737. *SATYRITES*, 699.  
*Saxicola*, 843. *SATYRUS*, 703,  
*Sayii*, 807. 844.  
*SCADA*, 694. *Saxicola*, 843.  
*SCALIDONEURA*, 799. *Sayii*, 807.  
799. *SCADA*, 694.  
*Scanda*, 702. *SCALIDONEURA*,  
*Scantilla*, 841. 799.  
*Schædia*, 828. *Scanda*, 702.  
*Schelleri*, 816. *Scantilla*, 841.  
*Scintillaus*, 862. *Schædia*, 828.  
*Scoparia*, 698. *Schelleri*, 816.  
*Scopula*, 734. *Scintillaus*, 862.  
*Scoteia*, 857. *Scoparia*, 698.  
*Scottianus*, 811. *Scopula*, 734.  
*Scudderii*, 766, 800. *Scoteia*, 857.  
*Scylax*, 697. *Scottianus*, 811.  
*Scyllara*, 794. *Scudderii*, 766, 800.  
*Seamani*, 783. *Scylax*, 697.  
*Seba*, 697. *Scyllara*, 794.  
*Sebetus*, 842. *Seamani*, 783.  
*Sebrus*, 768. *Seba*, 697.  
*Sedakovii*, 701. *Sebetus*, 842.  
*Sejanus*, 821. *Sebrus*, 768.  
*Selene*, 727. *Sedakovii*, 701.  
*Seleucida*, 847. *Sejanus*, 821.  
*Seleucida*, 847. *Selene*, 727.

- Selika, 781.  
 Selima, 737.  
 Selira, 785.  
 Semele, 705.  
 Semiargus, 768.  
 Semiflava, 791.  
 Semifulvus, 750.  
 Semihyalina, 703,  
 820.  
 Seminolæ, 828.  
 Semperi, 800.  
 Sempiternus, 836  
 Sempronius, 748  
 Sendiga, 781.  
 Senegalensis, 790.  
 Senna, 790.  
 Sennæ, 797.  
 Septentrionis, 692.  
 Sepulta, 698.  
 Sepyra, 852.  
 Serbonis, 842.  
 Serena, 718, 719.  
 Sergius, 821.  
 Sericina, 757.  
 SERICINUS, 808.  
 Serofa, 736.  
 Servilia, 843.  
 Sesara, 707.  
 Sesia, 801.  
 Severus, 810.  
 Shawii, 807.  
 Sibirica, 705.  
 Sibylla, 741.  
 Sicania, 828.  
 Sicara, 755.  
 Sichela, 783.  
 Sicula, 844.  
 SIDERONE, 750.  
 Sieversii, 772.  
 Sigillata, 772.  
 Signata, 833.  
 Sihala, 699.  
 Silaceus, 824.  
 Silenissa, 774.  
 Silenus, 732.  
 Silius, 861.  
 Silvius, 733.  
 Simonsii, 845.  
 Simplex, 710, 805.  
 Simplicia, 845.  
 Simplicior, 829.  
 Simplicissima, 820,  
 828.  
 Simsoni, 785.  
 Simulator, 740.  
 Simulius, 823.  
 Sinamara, 737.  
 Sinapis, 788.  
 Sinensis, 788, 862.  
 Sinensium, 851.  
 Singhala, 713.  
 Sinoe, 789.  
 Sinoides, 791.  
 Sinuatus, 853.  
 Sipora, 728.  
 Sirius, 765.  
 Sisamis, 840.  
 SISEME, 757.  
 Sisyphus, 722.  
 SITHON, 784.  
 Siva, 781.  
 Skada, 833.  
 SMERINA, 725.  
 Smintheus, 807.  
 Snowi, 862.  
 Soana, 755.  
 Sobrina, 691.  
 Socigena, 857.  
 Socius, 822.  
 Solaris, 802.  
 Solifera, 791.  
 Solilucis, 793.  
 Solivaga, 859.  
 Solskyi, 765.  
 Solstitia, 798.  
 Sonora, 828.  
 Sonorensis, 766.  
 Sophocles, 774.  
 Sophoræ, 716.  
 Sorana, 737.  
 Sordida, 746, 859.  
 Sordidecinereus,  
 796  
 Sordideflavicans,  
 793.  
 Sordideflavus, 838.  
 Soritia, 828.  
 Sororna, 788.  
 Sosippus, 750.  
 Sosis, 710  
 Soter, 843.  
 Sotericus, 722.  
 Spadix, 857.  
 SPATHILEPIA,  
 818.  
 Spatiosa, 822.  
 Speciosa, 854.  
 Spini, 755  
 Splendens, 862.  
 Splendida, 820.  
 Spodia, 701.  
 Spondiæ, 781.  
 Sponsa, 781.  
 Squamistriga, 710  
 STALACTIS,  
 761.  
 Stammata, 791.  
 Statilla, 694.  
 Statira, 798.  
 Staudingeri, 772.  
 Stelligera, 700.  
 Stelviana, 701.  
 Steneles, 738.  
 Stenobeæ, 718.  
 STEROMA, 709  
 Sterope, 729.  
 Sthenele, 705.  
 Stheno, 749.  
 STIBOGES, 852.  
 STIBOMORPHA,  
 702, 843.  
 Stollii, 796.  
 Strenua, 857.  
 Striata, 740, 837.  
 Strigosus, 757.  
 Strix, 813.  
 Stygianus, 716.  
 Stygne, 701.  
 STYX, 786.  
 Suada, 856.  
 Suadela, 787.  
 Suadella, 791.  
 Suava, 790.  
 Subalpina, 764.  
 Subcostulata, 828.  
 Suberra, 853.  
 Subfumosus, 805.  
 Submaculatus, 710.  
 Subota, 853.  
 Substituta, 746.  
 Suesa, 841.  
 Suevia, 853.  
 Suffusus, 805.  
 Sulmona, 841.  
 Sulphurata, 791.  
 Sulphurina, 789.  
 Sumatræ, 784.  
 Sumichrasti, 816.  
 Sunides, 849.  
 Superba, 782  
 Superbus, 692.  
 Superioris, 722.  
 Surakarta, 743.  
 Surjas, 745.  
 Susiana, 695, 787.  
 Susruta, 743.  
 Suzanna, 717.  
 Sybaris, 791.  
 Sybirita, 817.  
 Sycena, 781.  
 Sydra, 729.  
 Sylphis, 695, 850.  
 Sylva, 853.  
 Sylvanoides, 825.  
 Sylvanus, 783.  
 Sylves, 853.  
 Sylvester, 692.  
 SYMBRENTHIA,  
 731.  
 Symira, 784.  
 SYMMACHIA 758,  
 853.  
 SYMPHÆDRA,  
 746.  
 Syncellus, 775.  
 Syngrapha, 767.  
 Syriaca, 705.  
 Syrichtus, 831.  
 Syrtinus, 805.  
 Tabera, 695.  
 Tabrica, 836.  
 TACHYRIS, 794.  
 Tadita, 857.  
 Tænas, 845.  
 Tages, 834.  
 TAGIADES, 837,  
 863.  
 Tajoraca, 784.  
 Talaus, 818.  
 Taliatæ, 697.  
 Tamaniba, 782.  
 Tamarinda, 722.  
 Tamasca, 697.  
 Tamemund, 828.  
 Tamerlanus, 814.  
 TANAECIA, 746.  
 Tapajona, 738.  
 Taprobana, 793.  
 TARACTROCE-  
 RA, 834.  
 Taranis, 820.  
 Tarena, 781.  
 Tarquinius, 729.  
 Taxila, 781.  
 TAYGETIS, 711,  
 846.  
 Taygetus, 765.  
 Technatis, 845.  
 Tegea, 789.  
 Tehama, 766.  
 Tejua, 766.  
 Telamon, 838.  
 Telamonides, 811.  
 Telea, 777.  
 TELEGONUS, 816.  
 Telegonus, 818.  
 Telemachus, 714.  
 Telesiphora, 843.  
 Telmona, 808.  
 Temesa, 758.  
 Tena, 708.  
 TENARIS 714, 846.

- Tenebricosa, 822, 852.  
 Tenella, 789.  
 Tengstroemi, 772.  
 Tenuicornis, 793.  
 Tepahi, 752.  
 Tera, 763.  
**TERACOLUS**, 802.  
 Terentius, 834.  
 Teresa, 787, 788.  
**TERIAS**, 789.  
**TERINOS**, 724.  
 Termon, 836.  
 Terpsichore, 718, 849.  
 Terranea, 818.  
 Tertullianus, 834.  
 Tespis, 765.  
 Tessellata, 763, 831.  
 Testaceofuscus, 838.  
 Tethys, 830.  
 Teucer, 717.  
 Teutanis, 786.  
 Teutas, 822.  
 Teutila, 786.  
 Texana, 729, 822.  
 Textor, 830.  
 Teysmanni, 782.  
 Thaddæus, 817.  
 Thaidina, 808.  
**THAIS**, 808.  
 Thais, 725.  
**THAITES**, 809.  
 Thalassina, 797.  
**THALEROPIS**, 734.  
 Thalesa, 843.  
 Thalestris, 798.  
 Thalia, 718.  
 Thaloë, 796.  
 Thalpius, 714.  
 Thama, 857.  
 Thammi, 710.  
 Thamyras, 838.  
**THANATITES**, 835.  
 Thara, 760.  
 Tharos, 729.  
**THAUMANTIAS**, 846.  
 Thaumias, 824, 829.  
 Theano, 786.  
**THECLA**, 773, 854.  
 Thecla, 739.  
 Thecloides, 782.
- THEIA**, 777.  
 Thekla, 729.  
 Thelxiope, 847.  
 Themis, 705.  
 Themistocles, 824.  
 Theodes, 789.  
 Theona, 729.  
 Theonus, 765.  
 Theope, 840.  
 Theophrastus, 766.  
 Theresa, 787.  
 Thermæa, 842.  
 Thermesia, 787.  
 Thermesina, 788.  
 Thersamon, 764.  
 Thersites, 812.  
 Theopia, 777.  
**THESTOR**, 765.  
 Thetis, 767.  
 Thetys, 810.  
 Theudela, 722.  
 Theudelinda, 695.  
 Theugenis, 828.  
 Thibetanus, 706, 844.  
 Thiodamas, 732.  
 Thira, 695.  
 Thoana, 781.  
 Thoas, 810.  
 Thoe, 764.  
 Thomsonii, 809.  
**THRACIDES**, 818.  
 Thraso, 788.  
 Threissa, 758.  
**THRENODES**, 852.  
 Thyallis, 846.  
 Thulia, 777.  
 Thunbergii, 810.  
 Thycana, 713.  
 Thyelia, 746.  
 Thyestia, 832.  
**THYMELE**, 815, 860.  
**THYMELICUS**, 829.  
 Thymetina, 753.  
 Thymetus, 753, 789.  
**THYRIDIA**, 693, 840.  
 Thyrsa, 794.  
 Tibetana, 833.  
 Tibullus, 835.  
 Tigrina, 694.  
 Tigris, 726.  
 Timantes, 838.  
 Timanthes, 711.
- TIMARETA**, 721.  
 Timias, 809.  
 Timoclea, 773.  
 Tiphus, 738.  
 Tirza, 762.  
**TISIPHONE**, 669.  
 Tithia, 850.  
 Tithonius, 704.  
 Tithonus, 704.  
**TITHOREA**, 697.  
 Tithoreides, 750.  
 Tithraustes, 724.  
 Titiana, 758.  
 Tityrus, 764.  
 Tmolis, 816.  
 Tmolus, 782.  
 Togama, 697.  
 Tolteca, 831.  
 Tomasia, 698.  
 Torquatila, 697.  
 Torvina, 840.  
 Tracta, 741.  
 Tractipennis, 818.  
 Tragicus, 814.  
 Trajanus, 740.  
 Translucens, 693.  
 Transmontana, 704.  
 Trebellius, 837.  
 Trebonia, 774.  
 Trebula, 777.  
 Triclaris, 727.  
 Tricordatus, 712.  
 Trifasciata, 835.  
 Trilineata, 753.  
 Trimenii, 740, 805, 858.  
 Tringa, 737.  
 Trinitad, 823.  
 Trisignatus, 831.  
 Tristis, 702, 835.  
 Tristrigosa, 737.  
 Trite, 798.  
 Tritonia, 710.  
 Trivaldskyi, 775.  
 Trivia, 728.  
 Trochilus, 836.  
 Trochois, 852.  
 Troglodyta, 749.  
 Troilus, 808, 812.  
 Truncata, 836, 841.  
 Tulita, 849.  
 Tullia, 726.  
 Tumida, 741.  
 Turneri, 848.  
 Turritis, 806.  
**TYPHEDANUS**, 818.  
 Typhon, 708.
- UHAGONIS**, 705.  
 Uhleri, 703.  
 Ulrica, 801.  
 Umbracea, 711.  
 Umbracina, 709.  
 Umbrata, 828.  
 Umbratilis, 814.  
 Umbrosa, 732.  
 Una, 781.  
 Undatus, 801.  
 Undularis, 713.  
 Undulata, 708.  
 Undulatus, 815.  
 Unia, 825.  
 Unibrunnea, 840.  
 Unicolor, 851.  
 Unifasciatus, 723.  
 Uniformis, 828.  
 Unimaculata, 721.  
 Unzerina, 695.  
 Uralensis, 728.  
 Urania, 714.  
 Uranicola, 772.  
 Urbana, 843.  
 Urda, 703.  
 Urticæ, 733.  
 Urvilliana, 860.  
 Usambara, 739.  
 Uza, 862.  
 Uzza, 781.  
 Vacans, 794.  
 Valdiviana, 726.  
 Valdivianus, 831.  
 Valesiaca, 830.  
 Valetta, 738.  
 Valida, 784.  
 Vamana, 699.  
**VANESSA**, 732.  
 Vanillæ, 724.  
 Van Volxemii, 793.  
 Vardhana, 772.  
 Varia, 828.  
 Variabilis, 711.  
 Variata, 791.  
 Varmona, 743.  
 Vasudeva, 713.  
 Vau-album, 733.  
 Vecticulus, 795.  
 Vectilucus, 816.  
 Velasquez, 836.  
 Velleda, 706.  
 Venatrix, 801.  
 Venerata, 711.  
 Veneris, 753.  
 Venezuelæ, 821.  
 Venosa, 792.  
 Venilia, 743.  
 Venusia, 708.

- Venusta, 789.  
 Venustula, 791.  
 Venustus, 723.  
 Verania, 777.  
 Veritabilis, 694.  
 Verna, 801.  
 Vernalis, 792.  
 Versicolor, 760,  
 787.  
 Vertebralis, 717.  
 Verticilla, 697.  
 Verulanus, 797.  
 Vespasianus, 781.  
 Vesta, 729, 772.  
 Vestalis, 802.  
 Vetula, 835.  
 Vetulonia, 756.  
 Vetusta, 744.  
 Vetustus, 723.  
 Vibulena, 835.  
 Vichada, 737.  
 VICTORINA, 738.  
 Vida, 822.  
 Villagomes, 756.  
 Vindonissa, 725.  
 Vinidia, 720.  
 Vininga, 785.  
 Vinsoni, 707.  
 Viola, 706, 852.  
 Violacea, 767.  
 Violetta, 840.  
 Vipasa, 793.  
 Viraja, 851.  
 Virescens, 732, 837.  
 Virescentemaculatus, 693.  
 Virgaureæ, 764.  
 Virgilius, 835.  
 Virginiensis, 764,  
 792.  
 Virgo, 798.  
 Viridiceps, 836.  
 Viridifascia, 788.  
 Viridimaculatus,  
 814.  
 Viridinota, 737,  
 744.  
 Visenda, 841.  
 Vitatha, 728.  
 Vitella, 693.  
 Vitellina, 789.  
 Vitellius, 825.  
 Vitrea, 862.  
 Vitreus, 816.  
 Vitruvia; 857.  
 Vitta, 819.  
 Vittatus, 723.  
 Vixinga, 782.  
 Vohemara, 797.  
 Vola, 706.  
 Volcanica, 797.  
 Vollenhovii, 692.  
 Volupa, 781.  
 Vorax, 728.  
 Vulgaris, 692.  
 Vulgiformis, 723.  
 Vulneratus, 814.  
 Vulpecula, 833.  
 Waco, 830.  
 Wakefieldii, 740.  
 Wallaceana, 740.  
 Wallacei, 748,  
 798.  
 Wallengrenii, 805.  
 Walshii, 811.  
 Wardi, 744.  
 Webbianus, 766.  
 Werdandi, 800.  
 Westermanni, 734,  
 836.  
 Westwoodii, 756.  
 Wheeleri, 706.  
 Whitelyiana, 756.  
 Whitelyi, 711, 735.  
 Wilhelmina, 774.  
 Wyandot, 830.  
 Xanthaphes, 823.  
 Xanthe, 764, 797.  
 Xanthevarne, 805.  
 Xanthoides, 764.  
 Xanthophane, 694.  
 Xanthus, 716.  
 Xarippe, 824.  
 Xenagoras, 747.  
 Xeneta, 857.  
 XENICA, 704, 844.  
 Xenodamas, 809.  
 Xiphia, 704.  
 Xiphioides, 704.  
 XOIS, 707.  
 XYNIAS, 761.  
 Xynias, 814.  
 Xypete, 758.  
 Yorita, 729.  
 Yojoa, 777.  
 Yokhara, 822.  
 YPTHIMA, 707,  
 845.  
 Yreka, 792, 825.  
 Yuccæ, 829.  
 Yuma, 828.  
 ZABIRNIA, 846.  
 Zabdi, 711.  
 Zabulon, 825.  
 Zachæina, 772.  
 Zachæus, 772.  
 Zacynthus, 809.  
 Zambesina, 820.  
 Zamboanga, 794.  
 Zamora, 794.  
 Zampa, 828.  
 Zaneta, 756.  
 Zanoa, 752.  
 Zapateri, 702, 705.  
 Zaraces, 763.  
 Zariaspa, 765.  
 ZEGRIS, 806.  
 Zelenous, 820.  
 Zelinda, 797.  
 ZELOTÆA, 756.  
 Zelotes, 716, 758,  
 819.  
 Zelza, 785.  
 Zema, 862.  
 ZEMEROS, 752.  
 Zenobia, 811.  
 Zenobina, 786.  
 Zenodorus, 747.  
 Zephus, 818.  
 Zephyritis, 715.  
 ZEPHYRUS, 731,  
 858.  
 Zephyrus, 732, 766.  
 Zereda, 820.  
 Zeroca, 743.  
 Zerua, 760.  
 Zetes, 718.  
 ZETHERA, 842.  
 Zægma, 744.  
 Ziba, 777.  
 Zigomala, 846.  
 Zilda, 781.  
 Zilpa, 816.  
 Zimra, 820, 862.  
 Zingha, 734.  
 Zitenius, 699.  
 Zitja, 718.  
 Zodia, 707.  
 Zohra, 781.  
 Zoippus, 710.  
 Zolicaon, 812.  
 Zolvizora, 847.  
 Zona, 831.  
 Zonara, 745, 820.  
 Zonata, 693.  
 ZOPHOESSA, 698,  
 842.  
 Zoraide, 790.  
 Zorites, 763.  
 Zulema, 798.  
 Zurippa, 697.  
 Zygia, 841.

Works by **W. F. KIRBY:**

---

## **A Synonymic Catalogue of Diurnal Lepidoptera.**

Containing the full Synonymy of every Species, and an Alphabetical Index of about 10,000 references.

"A most carefully compiled Catalogue of all the species of Butterflies of which descriptions have been published, almost to the date of its own appearance." Prof. WESTWOOD in the "Academy".

700 pages, 8vo., price 21s. (London, 1871.)

Supplement, bringing down the Bibliography to June, 1877.

200 pages, 8vo., price 8s. 6d. (London, 1877.)

JOHN VAN VOORST, 1, Paternoster Row, London, E. C.

---

## **A Manual of European Butterflies.**

On the plan of Stainton's "Manual of British Butterflies and Moths".

Containing descriptions of all the known Species and Larvæ; with Times of Appearance, Tables of Genera, Appendices of Geographical Distribution, Synonymy, and Bibliography, and a copious Index.

"This Manual will be exceedingly useful to the traveller who may wish to learn something of the unfamiliar forms which meet his eye on the Continent." Westminster Review, April, 1863.

154 pages, demy 12mo. cloth, with Two Plates, price 3s. 6d. (London, 1862.)

Synonymic List, reprinted on one side for labelling Cabinets. Price 4d. (London, 1863.)

---

## **Ed-Dimiryah, an Oriental Romance: and other Poems.**

"This book has some claim to notice as a full and curious embodiment of Eastern mythology and legend... Its attraction will be found in its subject and material rather than in its form". Athenæum, July 13, 1867.

238 pages, 8vo., cloth, price 3s. 6d. (London, 1867.)

WILLIAMS & NORGATE, 14, Henrietta St., Covent Garden, London, W. C.; & 20, South Frederick St. Edinburgh.









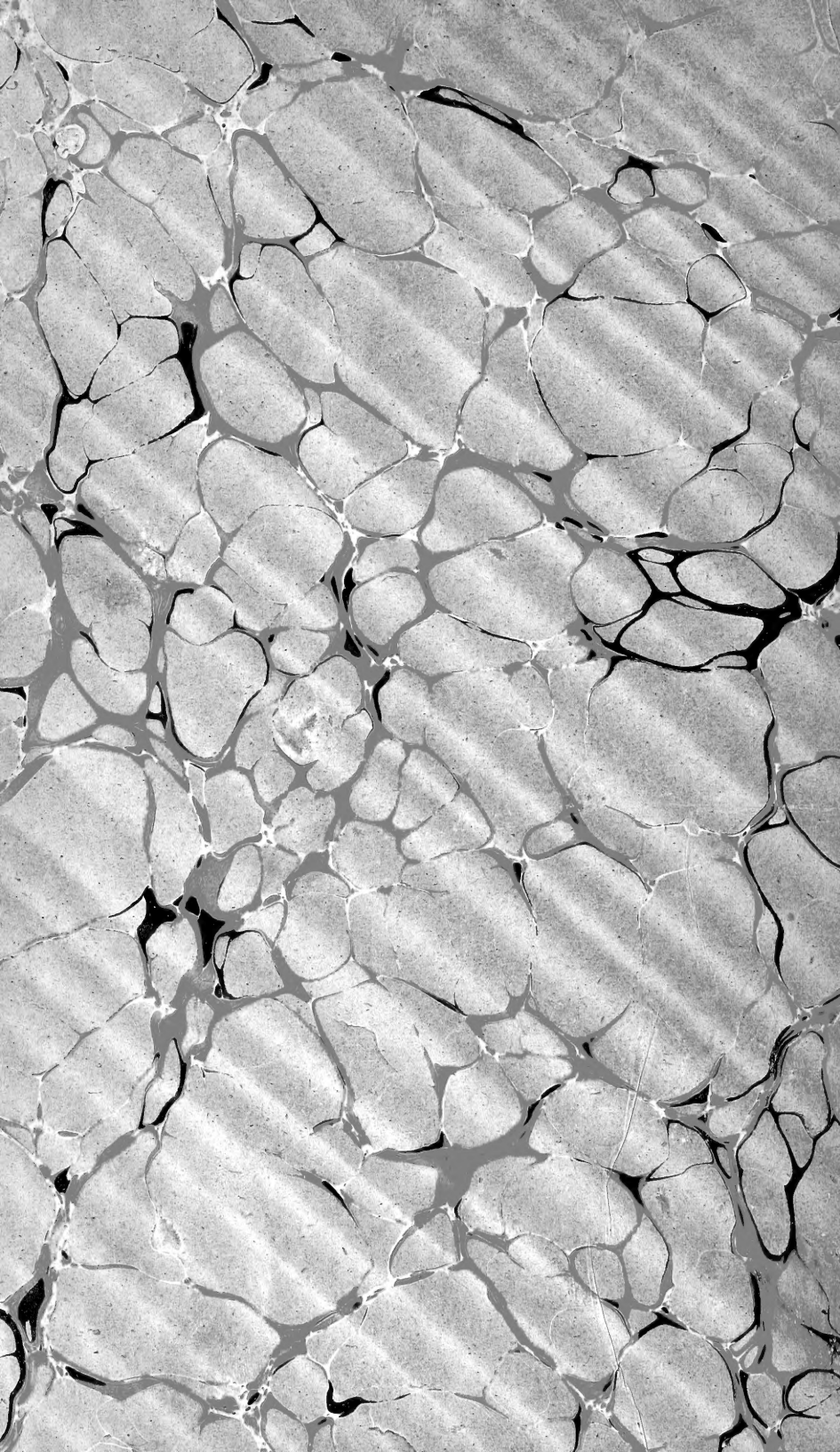

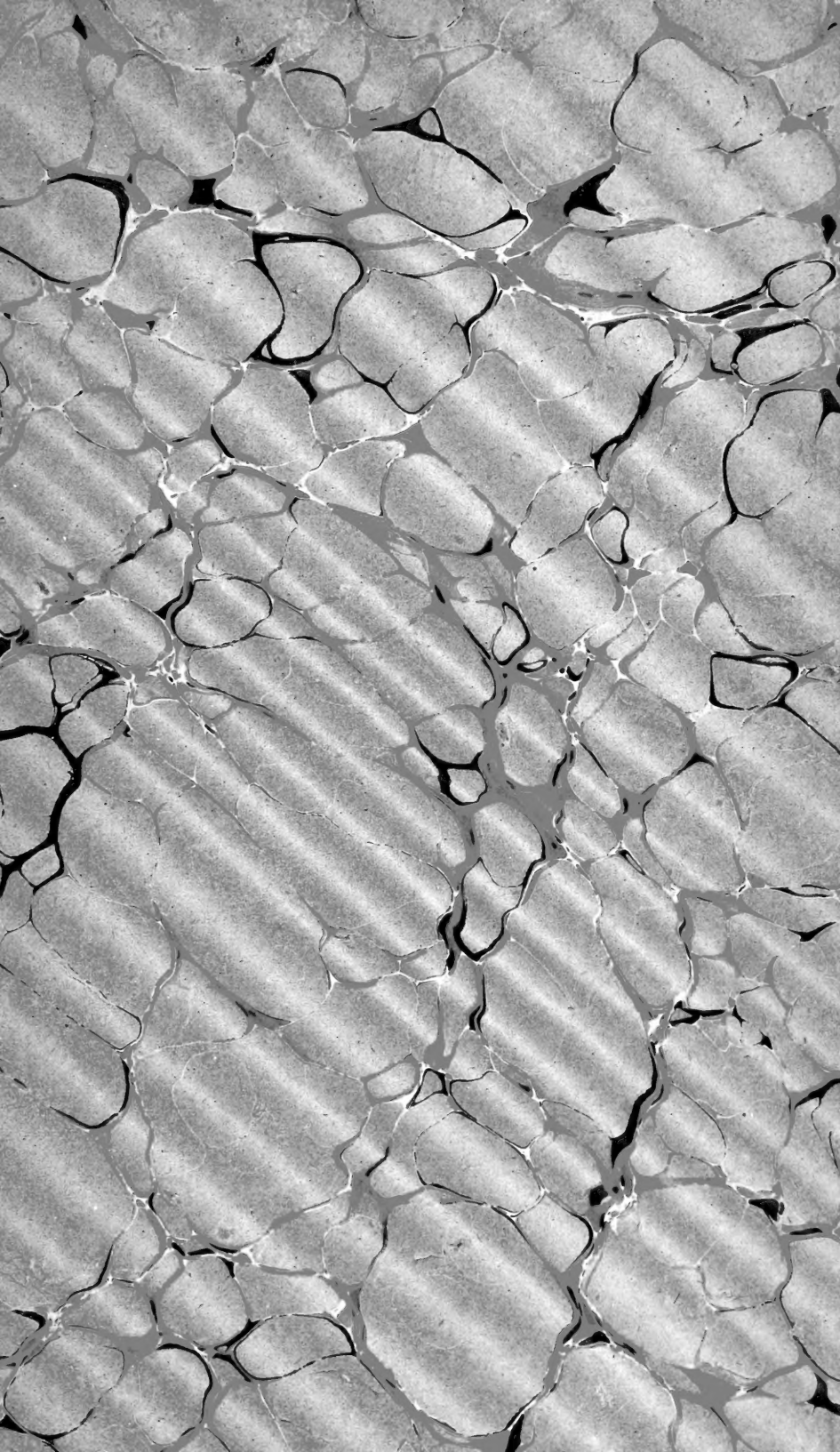

SMITHSONIAN INSTITUTION LIBRARIES



3 9088 00290233 6

Shelfmark: QL545 K58

A synonymic catalogue of diurnal Lepidop