

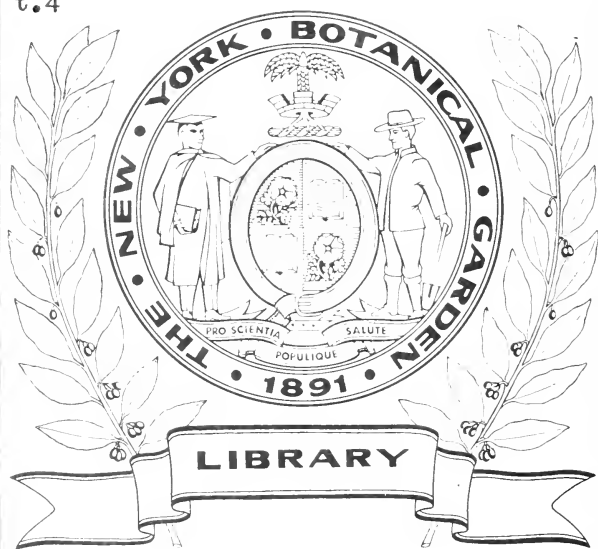

+QK91  
.S95  
1779f  
t.4

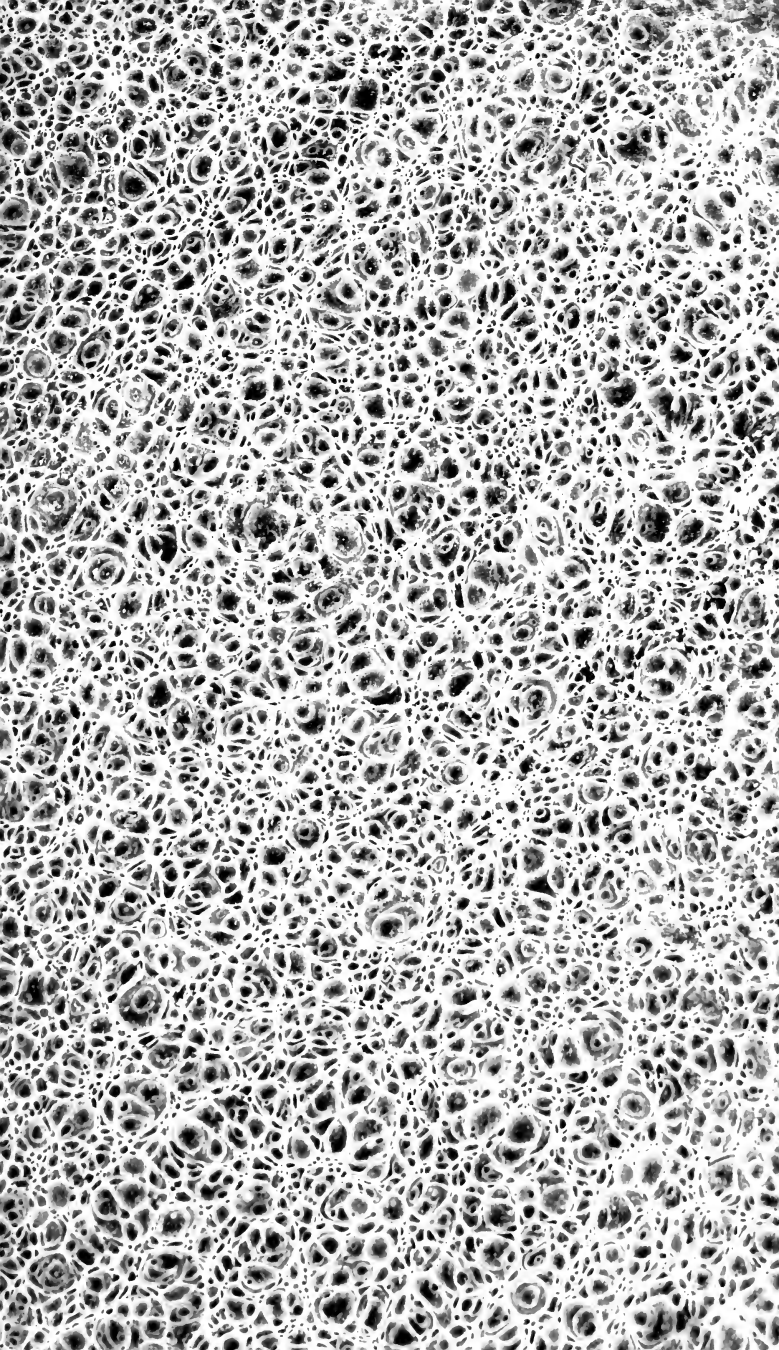



63/3217/A

R È G N E  
V È G É T A L.

*Ex Sibiriæ D. N. 17*



# S Y S T È M E

D E S

## P L A N T E S ,

*Contenant les Classes, Ordres, Genres et Espèces ; les caractères naturels et essentiels des Genres ; les phrases caractéristiques des Espèces ; la citation des meilleures Figures ; le climat et le lieu natal des Plantes ; l'époque de leur floraison ; leurs propriétés et leurs usages dans les Arts, dans l'Économie rurale et la Médecine :*

Extrait et traduit des Ouvrages de LINNÉ ,

PAR M. J. P. MOUTON-FONTENILLE , de l'Académie , de la Société d'Agriculture , d'Histoire Naturelle et Arts utiles de Lyon , et de plusieurs Sociétés Littéraires et d'Agriculture.

T O M E Q U A T R I È M E .



A L Y O N ,

Chez BRUYSET AINÉ et BUYNAND.



AN XIII — 1805.

+QR71

.895

1779  $\frac{1}{2}$

7.4



# RÈGNE VÉGÉTAL.

## CLASSE XX.

### GYNANDRIE.

#### I. DIANDRIE.

##### *Table Synoptique ou Caractères Artificiels Génériques.*

1094. ORCHIS, *ORCHIS*. Nectaire prolongé en corne.  
1095. SATYRIUM, *SATYRIUM*. Nectaire en bourse.  
1096. OPHRYS, *OPHRYS*. Nectaire le plus souvent en carène.  
1097. HELLÉBORINE, *SE- RAPIAS*. Nectaire ovale, bossué en dessous.  
1098. LIMODORE, *LIMODO- RUM*. Nectaire supporté par un pédicule.  
1100. SABOT, *CYPRIPED- DIUM*. Nectaire boursoufflé, ventru.  
1101. VANILLE, *EPIDEN- DRUM*. Nectaire en toupie.  
1099. ARÉTHUSE, *ARE- THUSA*. Nectaire réuni avec la corolle en masque.  
1102. GUNNÈRE, *GUNNE- RA*. Deux Pistils. Chaton à écailles uniflores. Calice et Corolle nuls. Une Semence.

#### II. TRIANDRIE.

1103. BERMUDIANE, *SISY- RINCHIUM*. Un Pistil. Cal. nul. Cor. à six pétales planes. Trois Stigmates. Caps. inférieure, à trois loges.  
1104. FERRARE, *FERRA- RIA*. Un Pistil. Cal. nul. Cor. à six pétales frisés. Stigmate en capuchon. Caps. inférieure, à trois loges.

1105. SALACE , *SALACIA*. Un *Pistil*. *Cal.* à cinq segmens profonds. *Cor.* à cinq pétales. *Anthères* insérées sur l'ovaire.
1106. STILAGO , *STILAGO*. Un *Pistil*. *Cal.* d'un seul feuillet. *Cor.* nulle. *Baie* arrondie.

## III. T É T R A N D R I E.

1107. BANDURE , *NEPEN-* Un *Pistil*. *Cal.* à quatre segmens  
*THES.* profonds. *Cor.* nulle. *Caps.* à quatre loges.

† *Cleome fruticosa.*

## I V. P E N T A N D R I E.

1109. GLUTE , *GIUTA*. Un *Pistil*. *Cal.* d'un seul feuillet. *Cor.* à cinq pétales adhérens par leur base à la colonne de l'ovaire.
1108. AYÉNE , *AYENIA*. Un *Pistil*. *Cal.* à cinq feuillets. *Cor.* à cinq pétales. *Caps.* à cinq coques.
1110. GRENADILLE , *PAS-* Trois *Pistils*. *Cal.* à cinq segmens  
*SIFIORA.* profonds. *Cor.* à cinq pétales. *Baie* supportée par un pédicule.

† *Aristolochia pentandra.*

† *Helicteres pentandra.*

## V. H E X A N D R I E.

1111. ARISTOLOCHE , Six *Pistils*. *Cal.* nul. *Cor.* à un  
*ARISTOLOCHIA.* seul pétale. *Caps.* à six loges.
1112. PISTIE , *PISTIA*. Un *Pistil*. *Cal.* nul. *Cor.* à un seul pétale. *Caps.* à une loge.

† *Cleomes species nonnullæ.*

## VI. D É C A N D R I E.

1113. KLEINHOVE , Un *Pistil*. *Cal.* à cinq feuillets.  
*KLEINHOVIA.* *Cor.* à cinq pétales. *Nectaire* supportant les étamines. *Caps.* à cinq coques.

1114. HELICTÈRE, *HELICTERES*. Un Pistil. Cal. d'un seul feuillet. Cor. à cinq pétales. Cinq Capsules à une loge, à plusieurs semences.

## VII. DODÉCANDRIE.

1115. HYPOCYSTE, *CYTINUS*. Un Pistil. Cal. à quatre segmens peu profonds. Cor. nulle. Baie à huit loges.  
 † *Cratæva gynandra*, *Tapia*.  
 † *Helicteres apetala*.

## VIII. POLYANDRIE.

1116. XYLOPE, *XYLOPIA*. Un Pistil. Cal. d'un seul feuillet. Cor. à six pétales. Dripe sèche.
1117. GRÈWE, *GREWIA*. Un Pistil. Cal. à cinq feuillets. Cor. à cinq pétales. Baie à quatre loges.
1122. POTHOS, *POTHOS*. Spathe. Cal nul. Cor. à quatre pétales. Baie à une semence.
1120. DRACONTE, *DRACONTIUM*. Spathe. Cal. nul. Cor. à cinq pétales. Baie à plusieurs semences.
1121. CALLE, *CALLA*. Spathe. Calice et Corolle nuls; Étamines mêlées avec les pistils.
1119. GOUET, *ARUM*. Spathe. Calice et Corolle nuls. Étamines insérées sur le pistil.
1118. AMBROSINE, *AMBROSINIA*. Spathe d'un seul feuillet, divisé par une cloison. Calice et Corolle nuls. Étamines insérées sur le côté intérieur de la cloison. Pistils sur le côté extérieur.
1123. ZOSTÈRE, *ZOSTERA*. Une Feuille. Calice et Corolle nuls. Semences alternes, nues.  
 † *Helicteres Carthaginensis*.

## GYNANDRIE.

*CARACTÈRES des Plantes de cette Classe.*

La GYNANDRIE se distingue des autres Classes, par la situation des étamines sur le style, ou sur le réceptacle allongé en forme de style, supportant le pistil avec les étamines, et devenant lui-même une partie du pistil.

*Obs.* Le premier ordre de cette Classe, qui s'appelle Diandrie, est naturel; les genres qui le composent ne diffèrent presque entr'eux que par la seule considération du Nectaire: caractère que nous avons préféré de beaucoup à la racine, dans la formation des genres, quoique les Botanistes ne l'aient point employé avant nous.

La structure de la fructification dans ce genre est tout-à-fait singulière.

L'Ovaire est toujours inférieur et tordu. La Corolle est composée de cinq Pétales dont deux intérieurs réunis le plus souvent en casque. La Lèvre inférieure qui forme le Nectaire, occupe la place du pistil et d'un sixième pétale. Le Style est adhérent à la marge intérieure du nectaire, de telle sorte qu'il est difficile de pouvoir le distinguer d'avec son stigmate. Les Filamens, toujours au nombre de deux, très-courts, supportent deux Anthères rétrécies à la base, nues ou sans tuniques, faciles à diviser comme la pulpe d'un citron: elles sont couvertes par autant de cellules ouvertes par en bas, attachées sur la marge intérieure du nectaire. Le Fruit est une Capsule à une seule loge, formée par trois battans, s'ouvrant sur les côtés par des angles carénés. Les Semences nombreuses, en forme de sciure de bois, sont attachées à un réceptacle linéaire, dans chaque battant. Les Médecins s'accordent à attribuer à ces plantes une Vertu aphrodisiaque.

Que le Lecteur en examinant et conférant nos Caractères, cherche toujours dans cette classe le Pistil avant les Étamines, s'il veut avoir une idée nette de la situation de celles-ci. Pour ne point intervertir l'ordre une fois adopté, nous avons décrit les étamines avant les pistils.

Nous aurions pu, si nous n'y avions été obligés, placer dans d'autres Classes les genres *Calla*, *Arum*, *Dracontium*, *Pothos*, *Zostera*: mais comme nous pensons qu'un Botaniste ne sauroit assigner que très-difficilement à chaque pistil un nombre fixe d'étamines, nous avons préféré les insérer dans cette classe, afin d'éviter à l'observateur les dégoûts d'un examen minutieux.

Les fleurs de cette classe sont la plupart singulières et monstrueuses, ce qui vient de la situation respective des parties de la fructification, tout-à-fait différente de celle qu'on observe dans les autres végétaux.

## GYNANDRIE.

## I. DIANDRIE.

1094. ORCHIS, ORCHIS. \* *Tournef. Inst.* 431, tab. 247 et 248. *Lam. Tab. Encyclop.* pl. 726. LIMODORUM. *Tournef. Inst.* 437, tab. 250.

CAL. *Spathes* vagues. *Spadice* simple.

— Périanthe nul.

COR. cinq Pétales : trois extérieurs : deux intérieurs réunis supérieurement en casque.

*Nectaire* d'un seul feuillet, attaché au réceptacle par le côté inférieur entre les divisions des pétales, à deux lèvres : *Lèvre supérieure* droite, très-courte : *Lèvre inférieure* grande, étalée, large. *Tube* terminé postérieurement par une corne tournée en dehors.

ÉTAM. Deux *Filamens*, très-grêles, très-courts, insérés sur le pistil. *Anthères* en ovale renversé, droites, couvertes par la duplicature à deux loges de la lèvre supérieure du nectaire.

PIST. *Ovaire* oblong, tordu, inférieur. *Style* très-court, adhérent à la lèvre supérieure du nectaire. *Stigmate* comprimé, obtus.

PÉR. *Capsule* oblongue, à une loge, à trois carènes, à trois battans qui s'ouvre en trois parties et sur trois côtés sous les carènes, réunis à la base et au sommet.

SEM. Nombreuses, très-petites.

*Nectaire* en forme de corne.

\* I. ORCHIS à casque de la corolle en éperon.

1. ORCHIS à deux cornes, *O. bicornis*, L. à bulbes très-entières ou sans divisions ; à casque de la corolle à deux éperons ; à lèvre divisée profondément en cinq parties.

*Buxb. Cent.* 3, pag. 6, tab. 8.

*Au cap de Bonne-Espérance.*

2. ORCHIS à deux fleurs, *O. biflora*, L. à bulbes très-entières ou sans divisions ; à casque de la corolle à un seul éperon ; à ailes très-ouvertes ; à lèvre lancéolée, aiguë.

*Au cap de Bonne-Espérance.*

3. ORCHIS cornu, *O. cornuta*, L. à bulbes très-entières ou sans divisions ; à casque de la corolle à un seul éperon ; à ailes très-ouvertes ; à lèvre très-petite, comme ovale.

*Au cap de Bonne-Espérance.*

## \* II. ORCHIS à bulbes très-entières ou sans divisions.

4. ORCHIS saint, *O. sancta*, L. à bulbes très-entières ou sans divisions? à lèvres du nectaire lancéolée, à cinq dents; à corne recourbée; à pétales réunis.

Dans la Palestine. ♀

5. ORCHIS de Susane, *O. Susanæ*, L. à bulbes très-entières ou sans divisions; à ailes du nectaire très-amplés, ciliées.

Herm. Parad. pag. et tab. 209.

A Amboine. ♀

6. ORCHIS cilié, *O. ciliaris*, L. à bulbes très-entières ou sans divisions; à lèvres du nectaire lancéolée, ciliée; à corne très-longue.

En Virginie, au Canada. ♀

7. ORCHIS de la Jamaïque, *O. Habenaria*, L. à bulbes très-entières ou sans divisions? à lèvres du nectaire divisée profondément en trois parties dont les latérales sont sétacées; à corne filiforme, deux fois plus longue que les pétales.

A la Jamaïque. ♀

8. ORCHIS à deux feuilles, *O. bifolia*, L. à bulbes très-entières ou sans divisions; à lèvres du nectaire lancéolée, très-entière; à corne très-longue; à pétales très-ouverts.

*Orchis alba, bifolia, minor, calcari oblongo*; Orchis à fleur blanche, à deux feuilles, plus petit, à éperon oblong. *Bauh. Pin. 83, n.º 3. Dod. Pempt. 237, fig. 2. Lob. Ic. 1, p. 178, f. 1. Camer. Epit. 625. Bauh. Hist. 2, p. 771, f. 1. Vaill. Bot. 151, eps. 19, tab. 30, f. 7. Segu. Ver. 1, tab. 15, fig. 10. Flor. Dan. tab. 235. Icon. Pl. Medic. tab. 275.*

Cette espèce présente deux variétés.

- 1.º *Orchis trifolia, major*; Orchis à trois feuilles, plus grand.

*Bauh. Pin. 83, n.º 4. Fusch. Hist. 710. Lugd. Hist. 1556, f. 1.*

- Orchis trifolia, minor*; Orchis à trois feuilles, plus petit. *Bauh.*

*Pin. 83, n.º 5. Lob. Ic. 1, pag. 179, fig. 1.*

- 2.º *Orchis bifolia altera*; autre Orchis à deux feuilles. *Bauh.*

*Pin. 82, n.º 2. Lob. Ic. 1, p. 178, f. 2. Lugd. Hist. 1560, f. 2.*

- Orchis bifolia latissima*; Orchis à deux feuilles très-larges.

*Bauh. Pin. 82, n.º 1.*

Les fleurs répandent au loin une odeur très-agréable.

1. *Satyrium*; Orchis à deux feuilles, Double-feuille. 2. Racine ou Bulbe. 4. Mucilagineux. 5. Stérilité causée par la froidure, consomption, dysenterie.

En Europe, dans les pâturages secs. ♀ Vernale.

9. ORCHIS tortueux, *O. flexuosa*, L. à bulbes très-entières ou sans divisions; à lèvres du nectaire en recouvrement; à deux pétales cachés, filiformes; à hampe tortueuse.

Au cap de Bonne-Espérance.

10. ORCHIS à capuchon, *O. cucullata*, L. à bulbes très-entières ou sans divisions ; à lèvre du nectaire divisée peu profondément en trois parties ; à pétales rapprochés ; à tige nue.

*Gmel. Sibir.* 1, pag. 16, tab. 3, fig. 2.

*En Sibérie.* ♀

11. ORCHIS globuleux, *O. globosa*, L. à bulbes très-entières ou sans divisions ; à lèvre du nectaire renversée, à trois divisions peu profondes dont l'intermédiaire est échancrée ; à corne courte ; à pétales amincis en alène au sommet.

*Orchis flore globoso* ; Orchis à fleur globuleuse. *Bauh. Pin.* 81, n.º 9. *Lugd. Hist.* 1556, fig. 1. *Bauh. Hist.* 2, pag. 765, fig. 3. *Hall. Hist.* n.º 1272, tab. 27. *Jacq. Aust.* tab. 265.

*Sur les Alpes du Dauphiné.* ♀ *Vernale. S.-Alp.*

12. ORCHIS pyramidal, *O. pyramidalis*, L. à bulbes très-entières ou sans divisions ; à lèvre du nectaire à deux cornes, à trois divisions peu profondes, égales, très-entières ; à corne très-alongée ; à pétales ovales, lancéolés : les latéraux renversés.

*Cynosorchis militaris montana, spicâ rubente, conglomeratâ* ; Cynosochis militaire des montagnes, à fleurs en épi, rougeâtres, conglomerées. *Bauh. Pin.* 81, n.º 4. *Bauh. Hist.* 2, pag. 762, fig. 1. *Bellev. tab.* 254. *Seg. Ver.* 2, tab. 15, fig. 1? *Hall. Hist.* n.º 1286, tab. 35.

Cette espèce présente deux variétés.

1.º *Cynosorchis latifolia, hiante cucullo, altera* ; autre Cynosochis à larges feuilles, à capuchon béant. *Bauh. Pin.* 81, n.º 2. *Dod. Pempt.* 234, fig. 1. *Lob. Ic.* 1, pag. 173, f. 2. *Lugd. Hist.* 1556, fig. 3.

2.º *Cynosorchis latifolia, spicâ compactâ* ; Cynosochis à larges feuilles, à fleurs en épi compact. *Bauh. Pin.* 81, n.º 3. *Dod. Pempt.* 235, fig. 1. *Lob. Ic.* 1, pag. 174, f. 1. *Lugd. Hist.* 1557, fig. 1.

*A Montpellier, Lyon, Paris, etc.* ♀ *Vernale.*

13. ORCHIS punais, *O. coriophora*, L. à bulbes très-entières ou sans divisions ; à lèvre du nectaire à trois divisions peu profondes, renversées, crénelées ; à corne courte ; à pétales rapprochés.

*Orchis odore hirci, minor* ; Orchis à odeur de bouc, plus petit. *Bauh. Pin.* 82, n.º 3. *Lob. Ic.* 1, pag. 177, fig. 2. *Lugd. Hist.* 1557, f. 2. *Vaill. Paris.* 149, esp. 14, tab. 31, f. 30, 31 et 32. *Hall. Hist.* n.º 1284, tab. 34. *Flor. Dan.* t. 224. *Jacq. Aust.* tab. 122.

Cette espèce présente une variété.

*Orchis odore hirci, minor, spicâ purpurascente* ; Orchis à

odeur de bouc, plus petit ; à fleurs en épi, pourpres. *Bauh. Pin.* 82, n.º 4. *Clus. Hist.* 1, pag. 269, fig. 1.

*A Montpellier, Lyon, Paris, etc.* ♀ Vernale.

14. ORCHIS cubital, *O. cubitalis*, L. à bulbes très-entières ou sans divisions ; à lèvre du nectaire à trois divisions peu profondes, filiformes : l'intermédiaire ovale ; à corne plus courte que les ovaires.

*A Zeylan.* ♀

15. ORCHIS Morio, *O. Morio*, L. à bulbes très-entières ou sans divisions ; à lèvre du nectaire à quatre divisions peu profondes, crénelées ; à corne obtuse, ascendante ; à pétales obtus, rapprochés.

*Orchis Morio fœmina* ; Orchis Morio femelle. *Bauh. Pin.* 82, n.º 4. *Fusch. Hist.* 559. *Matth.* 635, f. 3. *Dod. Pempt.* 236, fig. 2. *Lob. Ic.* 1, pag. 176, fig. 2. *Lugd. Hist.* 1552, f. 4. *Bauh. Hist.* 2, pag. 760, fig. 3. *Bellev. tab.* 258, fig. A. *Seg. Ver.* 2, tab. 15, fig. 7. *Vaill. Bot.* 149, esp. 15, tab. 31, fig. 13 et 14. *Hall. Hist.* n.º 1282, tab. 33. *Flor. Dan.* tab. 253.

1. *Salep* ; Orchis Morio, Orchis singe, Testicules de chien, 2. Racine ou Bulbe. 3. Odeur de bouc ; saveur fade. 5. Comme dans l'Orchis à deux feuilles. 6. On prétend que c'est de cet Orchis que les Orientaux tirent le *Solep*, *Salop*, ou *Salap*, qu'ils nous envoient. On a imité le *Salep* en Europe, avec les bulbes des Orchis non palmées.

Nutritive pour la Chèvre.

*En Europe, dans les prés.* ♀ Vernale.

16. ORCHIS mâle, *O. mascula*, L. à bulbes très-entières ou sans divisions ; à lèvre du nectaire à quatre lobes, crénelée ; à corne obtuse ; à pétales extérieurs renversés.

*Orchis foliis sessilibus non maculatis* ; Orchis à feuilles assises non tachetées. *Bauh. Pin.* 82, n.º 3.

*Orchis Morio mas, foliis maculatis* ; Orchis Morio mâle, à feuilles tachetées. *Bauh. Pin.* 81, n.º 1. *Fusch. Hist.* 555. *Matth.* 635, fig. 1. *Dod. Pempt.* 236, fig. 1. *Lob. Ic.* 1, pag. 176, fig. 1. *Lugd. Hist.* 1552, fig. 3. *Bauh. Hist.* 2, pag. 763, fig. 1. *Vaill. Bot.* 151, tab. 31, fig. 11 et 12.

*A Lyon, Grenoble, Paris.* ♀ Vernale.

17. ORCHIS ponctué, *O. ustulata*, L. à bulbes très-entières ou sans divisions ; à lèvre du nectaire à quatre divisions peu profondes, chargée de points rudes ; à corne obtuse ; à pétales distincts.

*Cynosorchis militaris pratensis, humilior* ; Cynosorchis militaire des prés, moins élevé. *Bauh. Pin.* 81, n.º 6. *Clus. Hist.* 1, 2



pag. 268, f. 1. *Bauh. Hist.* 2, p. 765, f. 2. *Bellev.* tab. 255. *Vaill. Bot.* 149, esp. 12, t. 31, f. 35 et 36. *Seg. Ver.* 2, t. 15, fig. 4. *Hall. Hist.* n.º 1273, tab. 28. *Flor. Dan.* tab. 103.

*A Montpellier, Lyon, Paris, etc.* ♀ Vernale.

18. ORCHIS militaire, *O. militaris*, L. à bulbes très-entières ou sans divisions; à lèvre du nectaire à quatre divisions peu profondes, chargée de points rudes; à corne obtuse; à pétales réunis.

*Cynosorchis latifolia hiante cucullo, major*; *Cynosorchis* à larges feuilles, à capuchon béant, plus grand. *Bauh. Pin.* 80, n.º 1. *Fusch. Hist.* 554. *Matth.* 636, fig. 3. *Lugd. Hist.* 1550, fig. 1. *Bauh. Hist.* 2, p. 757, et non 555 par erreur de chiffres, fig. 1. *Hall. Helv.* n.º 1277, tab. 28. *Icon. Pl. Med.* tab. 408.

Cette espèce présente quatre variétés.

1.º *Orchis magna latis foliis, galea fusca vel nigricante*; grand *Orchis* à larges feuilles, à casque brun ou noirâtre. *Bauh. Hist.* 2, pag. 759, fig. 2. *Hall. Hist.* n.º 1276, tab. 31. *Jacq. Aust.* tab. 176.

2.º *Cynosorchis latifolia, hiante cucullo, minor*; *Cynosorchis* à larges feuilles, à capuchon béant, plus petit. *Bauh. Pin.* 81, n.º 4. *Dod. Pempt.* 234, fig. 2. *Lob. Ic.* 1, p. 175, fig. 2. *Vaill. Bot.* 148, esp. 10, tab. 31, f. 22, 23 et 24.

3.º *Cynosorchis militaris, major*; *Cynosorchis* militaire, plus grand. *Bauh. Pin.* 81, n.º 1. *Lob. Ic.* 1, pag. 184, fig. 1. *Clus. Hist.* 1, pag. 267, fig. 1. *Lugd. Hist.* 1559, fig. 3. *Vaill. Bot.* 148, esp. 9, tab. 31, fig. 21, 27 et 28. *Seg. Ver.* 2, pag. 122, esp. 2, tab. 15, fig. 2.

4.º *Orchis flore simiam referens*; *Orchis* dont la fleur ressemble à un singe. *Bauh. Pin.* 82, n.º 8. *Colum. Ecphras.* 1, pag. 319 et 320, fig. 2.

*En Europe dans les prés, les bois.* ♀ Vernale.

19. ORCHIS papilionacé, *O. papilionacea*, L. à bulbes très-entières ou sans divisions; à lèvre du nectaire très-entière, crénelée, échancrée, très-large; à corne en alène; à pétales rapprochés.

*Orchis papilionem expansum herbacei coloris referens*; *Orchis* de couleur herbacée, imitant un papillon dont les ailes sont étendues. *Bauh. Pin.* 83, n.º 14. *Dod. Pempt.* 235, fig. 2. *Lob. Ic.* 1, pag. 182, fig. 2. *Lugd. Hist.* 1559, f. 1. *Bauh. Hist.* 2, pag. 761, fig. 1.

*A Lyon.* ♀ Vernale.

20. ORCHIS de Burmann, *O. Burmanniana*, L. à bulbes très-entières ou sans divisions; à lèvre du nectaire à plusieurs divi-

sions profondes, linéaires; à feuille en cœur, embrassante; à hampe portant une seule fleur.

*Au cap de Bonne-Espérance.* ♀

21. ORCHIS pâle, *O. pallens*, L. à bulbes très-entières ou sans divisions; à lèvres du nectaire à trois divisions peu profondes, très-entières; à corne obtuse, médiocre; à pétales très-ouverts.

*Hall. Hist.* n.° 1281, tab. 30. *Jacq. Aust.* tab. 45.

*Sur les Alpes du Dauphiné.* ♀ Vernale. S.-Alp.

\* III. ORCHIS à bulbes palmées.

22. ORCHIS à larges feuilles, *O. latifolia*, L. à bulbes comme palmées, droites; à corne du nectaire conique; à lèvres à trois lobes dont les latéraux sont renversés; à bractées plus longues que la fleur.

*Orchis palmata pratensis, latifolia, longis calcaribus*; Orchis à bulbes palmées des prés, à larges feuilles, à longs éperons. *Bauh. Pin.* 85, n.° 1. *Lob. Ic.* 1, p. 188, f. 1.

Cette espèce présente trois variétés.

1.° *Orchis palmata palustris, latifolia*; Orchis à bulbes palmées des marais, à larges feuilles. *Bauh. Pin.* 86, n.° 12. *Lob. Ic.* 1, pag. 190, fig. 1. *Lugd. Hist.* 1562, fig. 3.

2.° *Orchis palmata montana, altera*; autre Orchis à bulbes palmées, des montagnes. *Bauh. Pin.* 86, n.° 19. *Lob. Ic.* 1, pag. 191, fig. 1. *Lugd. Hist.* 1563, fig. 2.

3.° *Orchis palmata palustris, maculata*; Orchis à bulbes palmées des marais, à feuilles tachetées. *Bauh. Pin.* 86, n.° 15. *Lob. Ic.* 1, pag. 194, f. 2. *Lugd. Hist.* 1564, f. 3.

*Reichard* rapporte à cette espèce le synonyme de *G. Bauhin*, *Orchis palmata pratensis, maculata*; Orchis à bulbes palmées des prés, à feuilles tachetées; *Pin.* 85, n.° 3, qui appartient à l'Orchis tacheté, *O. maculata*, L. espèce 25.

Nutritive pour le Bœuf.

*A Lyon, Grenoble, Paris, etc.* ♀ Vernale.

23. ORCHIS incarnat, *O. incarnata*, L. à bulbes palmées; à corne du nectaire conique; à lèvres divisée en trois lobes irréguliers, à dents de scie; à pétales extérieurs renversés.

*Bellev.* tab. 257, fig. A. *Seg. Ver.* 3, pag. 349, tab. 8, fig. 5.

*A Montpellier, Paris.* ♀ Vernale.

24. ORCHIS sambucin, *O. sambucina*, L. à bulbes comme palmées, droites; à corne du nectaire conique; à lèvres ovalé, divisée peu profondément en trois lobes; à bractées de la longueur des fleurs.

*Orchis palmata*, *Sambuci odore*; Orchis à bulbes palmées, à odeur de Sureau. *Bauh. Pin.* 86, n.<sup>o</sup> 9. *Clus. Hist.* 1, p. 269, fig. 2. *Jacq. Aust.* tab. 108.

En Auvergne. ♀

25. ORCHIS tacheté, *O. maculata*, L. à bulbes palmées dont les divisions sont divergentes; à corne du nectaire plus courte que les ovaires; à lèvres aplatie; à pétales extérieurs très-ouverts.

*Orchis palmata pratensis, maculata*; Orchis à bulbes palmées des prés, à feuilles tachetées. *Bauh. Pin.* 85, n.<sup>o</sup> 3. *Lob. Ic.* 1, pag. 188, fig. 2. *Lugd. Hist.* 1569, fig. 1. *Hall. Hist.* n.<sup>o</sup> 1278, tab. 32.

*Orchis palmata montana, maculata*; Orchis à bulbes palmées des montagnes, à feuilles tachetées. *Bauh. Pin.* 86, n.<sup>o</sup> 20. *Lob. Ic.* 1, pag. 189, f. 1. *Lugd. Hist.* 1562, f. 1.

Nutritive pour le Mouton.

A Montpellier, Lyon, Paris, etc. ♀ Vernale.

26. ORCHIS très-odorant, *O. odoratissima*, L. à bulbes palmées; à corne du nectaire recourbée, plus courte que l'ovaire; à lèvres divisée en trois lobes; à feuilles linéaires.

*Orchis palmata angustifolia, minor, odoratissima*; Orchis à bulbes palmées, à feuilles étroites, plus petit, à fleur très-odorante. *Bauh. Pin.* 86, n.<sup>o</sup> 7. *Prodr.* 30, n.<sup>o</sup> 7, f. 2. *Hall. Hist.* n.<sup>o</sup> 1274, tab. 29.

Les fleurs répandent une odeur très-suave.

A Montpellier, Grenoble, Paris. ♀ Vernale.

27. ORCHIS conopse, *O. conopsea*, L. à bulbes palmées; à corne du nectaire sétacée, plus longue que l'ovaire; à lèvres divisée peu profondément en trois parties; à pétales extérieurs très-ouverts.

*Orchis palmata minor, calcaribus oblongis*; Orchis à bulbes palmées plus petit, à éperons oblongs. *Bauh. Pin.* 85, n.<sup>o</sup> 5. *Lob. Ic.* 1, pag. 189, fig. 2. *Lugd. Hist.* 1562, fig. 2. *Vaill. Bot.* 153, esp. 24, tab. 30, f. 8 et 8 a. *Hall. Hist.* n.<sup>o</sup> 1287, tab. 29. *Flor. Dan.* tab. 224.

Cette espèce présente deux variétés.

- 1.<sup>o</sup> *Orchis palmata angustifolia, minor*; Orchis à bulbes palmées, à feuilles étroites, plus petit. *Bauh. Pin.* 85, n.<sup>o</sup> 6. *Luch. Hist.* 712. *Matth.* 637, f. 3. *Lugd. Hist.* 1568, f. 2?
- 2.<sup>o</sup> *Orchis palmata pratensis, maxima*; Orchis à bulbes palmées des prés, très-grand. *Bauh. Pin.* 85, n. 4. *Lob. Ic.* 1, pag. 192, fig. 1. *Lugd. Hist.* 1563, fig. 4.

Nutritive pour le Bœuf, la Chèvre.

A Montpellier, Grenoble, Paris. ♀ Vernale.

28. ORCHIS jaune, *O. Flava*, L. à bulbes palmées; à corne du nectaire filiforme, de la longueur de l'ovaire; à lèvres à trois divisions peu profondes, très-entières.

*En Virginie.* ♀

\* IV. ORCHIS à bulbes réunies en faisceau.

29. ORCHIS brunâtre, *O. fuscescens*, L. à bulbes réunies en faisceau; à corne du nectaire de la longueur de l'ovaire; à lèvres ovale, dentée à la base.

*Gmel. Sibir.* 1, pag. 20, tab. 4, fig. 2.

*En Sibérie.* ♀

30. ORCHIS de Zeylan, *S. strateumatica*, L. à bulbes réunies en faisceau; à lèvres du nectaire divisée en deux lobes très-entiers; à corne de la longueur de l'ovaire.

*A Zeylan.* ♀

31. ORCHIS Hyperboré, *O. Hyperborca*, L. à bulbes réunies en faisceau; à corne du nectaire de la longueur de l'ovaire; à lèvres linéaire, très-entière, tronquée.

*Flor. Dan.* tab. 333.

*En Islande.*

32. ORCHIS avorté, *O. abortiva*, L. à bulbes réunies en faisceau, filiformes; à lèvres du nectaire ovale, très-entière; à tige sans feuilles.

*Orchis abortiva violacea; Orchis à fleur violette avortée. Bauh.*

*Pin.* 86, n.º 2. *Jacq. Aust.* tab. 193.

*A Montpellier, Lyon, Paris.* ♀ Vernale.

\* V. Orchis à bulbes non connues.

33. ORCHIS psycode, *psycodes*, L. à corne du nectaire sétacée, de la longueur de l'ovaire; à lèvres divisée profondément en trois parties ciliées.

*Au Canada.*

34. ORCHIS remarquable, *O. spectabilis*, L. à corne du nectaire de la longueur de l'ovaire; à lèvres ovale, échancrée; à tige nue; à feuilles ovales.

*En Virginie.* ♀

1095. SATYRIUM, *SATYIUM*. \* *Lam. Tab. Encyclop.* pl. 726.

CAL. *Spathes* vagues. *Spadice* simple.

— *Périanthe* nul.

COR. Cinq *Pétales*, ovales, oblongs : trois extérieurs : deux intérieurs réunis supérieurement en casque.

*Nectaire* d'un seul *feuillelet*, attaché au réceptacle par le côté inférieur entre les divisions des pétales; *lèvre supérieure*, droite,

très-courte : lèvre inférieure plane, pendante, terminée postérieurement à la base par une bourse en forme de scrotum.

**ÉTAM.** Deux *Filamens*, très-grêles, très-courts, couchés sur le pistil. *Anthères* en ovale renversé, couvertes par la duplicature à deux loges de la lèvre supérieure du nectaire.

**PIST.** *Ovaire* oblong, tordu, inférieur. *Style* adhérent à la lèvre supérieure du nectaire. *Stigmate* obtus, comprimé.

**PÉR.** *Capsule* oblongue à une loge, à trois carènes, à trois bat-tans, s'ouvrant sur les angles qui sont carénés et réunis à la base et au sommet.

**SEM.** Nombreuses, très-petites, en forme de sciure de bois.

*Nectaire* en bourse.

1. SATYRION à odeur de bouc, *S. hircinum*, L. à bulbes très-entières ou sans divisions; à feuilles lancéolées; à lèvre du nectaire divisée peu profondément en trois parties dont l'intermédiaire est très-allongée, obliquement mordue.

*Orchis barbata odore hirci, brevior latioreque folio*; Orchis barbu à odeur de bouc, à feuille plus large et plus courte. *Bauh. Pin.* 82, n.º 1. *Dod. Pempt.* 237, fig. 1. *Lob. Ic.* 1, pag. 177, fig. 1. *Bauh. Hist.* 2, pag. 756, fig. 1. *Moris. Hist. sect.* 12, tab. 12, f. 9. *Hall. Hist.* n.º 1268, tab. 25.

*A Montpellier, Lyon, Paris, etc.* ♀ Vernale.

2. SATYRION vert, *S. viride*, L. à bulbes palmées; à feuilles oblongues, obtuses; à lèvre du nectaire, linéaire, à trois divisions peu profondes dont l'intermédiaire est irrégulière.

*Orchis palmata flore viridi*; Orchis à bulbes palmées à fleur verte. *Bauh. Pin.* 86, n.º 17. *Bellev.* tab. 256 et 257, f. B. *Seg. Ver.* 2, pag. 133, esp. 26, tab. 15, fig. 18; et tab. 16, fig. 18. *Hall. Hist.* 1269, tab. 26. *Bul. Paris.* tab. 538. *Flor. Dau.* tab. 77.

Cette espèce présente une variété.

*Orchis palmata batrachites*; Orchis à bulbes palmées batrachite. *Bauh. Pin.* 86, n.º 10. *Lob. Ic.* 1, pag. 193, fig. 1.

Nutritive pour la Chèvre.

*A Lyon, Grenoble, Paris, etc.* ♀ Vernale.

3. SATYRION noir, *S. nigrum*, L. à bulbes palmées; à feuilles linéaires; à lèvre du nectaire renversée, sans divisions.

*Orchis palmata angustifolia, Alpina, nigro flore*; Orchis à bulbes palmées, à feuilles étroites, des Alpes, à fleur noire. *Bauh. Pin.* 86, n.º 21. *Matth.* 633, fig. 2. *Lugd. Hist.* 1509, fig. 2. *Bellev.* tab. 259. *Seg. Ver.* 2, pag. 133, esp. 25, tab. 15, fig. 17. *Hall. Hist.* n.º 1271, tab. 27.

*Bul. Paris.* tab. 539. *Jacq. Aust.* tab. 368. *Icon. Pl. Medic.* tab. 407.

Cette espèce varie à fleurs roses.

*Sur les Alpes du Dauphiné, de Provence, à Montpellier.* ☿ *Vernale. Alp. et S.-Alp.*

4. SATYRION blanchâtre, *S. Albidum*, L. à bulbes réunies en faisceau ; à feuilles lancéolées ; à lèvre du nectaire à trois divisions peu profondes, aiguës : l'intermédiaire obtuse.

*Bellev.* tab. 258, fig. B. *Hall. Hist.* n.° 1270, tab. 26. *Flor. Dan.* tab. 115.

*Sur les Alpes du Dauphiné, de Provence.* ☿ *Vernale. S.-Alp.*

5. SATYRION Épipoge, *S. Epipogium*, L. à bulbes comprimées, dentées ; à tige enveloppée par une gaine ; à lèvre du nectaire renversée, très-entière ou sans divisions.

*Jac. Aust.* tab. 84.

*En Dauphiné.* ☿

6. SATYRION plantain, *S. plantagineum*, L. à bulbes comme fibreuses ; à feuilles de la tige ovales, pétiolées, engainantes ; à lèvre du nectaire entière.

*Sloan. Jam.* tab. 147, fig. 2.

*Dans l'Amérique Méridionale.*

7. SATYRION rampant, *S. repens*, L. à bulbes fibreuses ; à feuilles radicales ovales ; à fleurs tournées d'un seul côté.

*Pseudo-Orchis ; Faux-Orchis. Bauh. Pin.* 84, n.° 8. *Camer.*

*Hort.* 111, ic. 35. *Bellev.* tab. 260. *Lües. Pruss.* 210, n.° 68.

*Hall. Hist.* n.° 1295, tab. 22. *Jacq. Aust.* tab. 369.

*En Dauphiné.* ☿

8. SATYRION du Cap, *S. Capense*, L. à bulbes . . . . . à lèvre du nectaire de la longueur des pétales, plus large, obtuse, échancrée, garnie de chaque côté d'une dent.

*Au cap de Bonne - Espérance.*

1096. OPHRYS, OPHRYS. \* OPHRYS. *Tournef. Inst.* 437, tab. 250. *Lam. Tab. Encyclop.* pl. 727.

CAL. *Spathes* vagues. *Spadice* simple.

— *Périanthe* nul.

COR. Cinq *Pétales*, oblongs, réunis supérieurement, égaux dont deux extérieurs.

*Nectaire* plus long que les pétales, pendant, terminé postérieurement comme en carène.

ÉTAM. Deux *Filamens*, très-courts, insérés sur le pistil. *Anthères* droites, couvertes par le bord intérieur du nectaire.

**PIST.** *Ovaire* oblong, tordu, inférieur. *Style* adhérent au bord intérieur du nectaire. *Stigmate* irrégulier.

**PÉR.** *Capsule* comme ovale, à trois côtés, obtuse, striée, à une loge, à trois battans, s'ouvrant sur les angles qui sont carénés.

**SEM.** nombreuses, en forme de sciure de bois. *Réceptacle* linéaire, adhérent à chaque battant de la capsule.

**OBS.** *O. Corallorhiza*, L. a quatre étamines, deux dans chaque loge.

*Nectaire* caréné en dessous. *Corolle* sans éperon, à pétale extérieur concave postérieurement.

\* I. *OPHRYS* à bulbes rameuses.

1. **OPHRYS** Nid-d'oiseau, *O. Nidus-avis*, L. à bulbes en gros faisceau formé par un amas de fibres charnues, adossées; à tige sans feuilles, mais ornée d'écaillés vaginales; à lèvre du nectaire divisée peu profondément en deux parties.

*Orchis abortiva*, *fusca*; *Orchis* à fleur fauve avortée. *Bauh.*

*Pin.* 86, n.º 1. *Dod. Pempt.* 553, fig. 2. *Lob. Ic.* 1. p. 195, fig. 1<sup>e</sup>, répétée tom. 2, pag. 271, fig. 1. *Lugd. Hist.* 1073, fig. 1. *Bauh. Hist.* 2, pag. 782, fig. 3. *Bul. Paris.* tab. 540. *Flor. Dan.* tab. 181. *Hall. Hist.* n.º 1290, tab. 37.

*A Montpellier, Lyon, Paris, etc.* ☞ *Vernale.*

2. **OPHRYS** à racine de corail, *O. Corallorhiza*, L. à bulbe formée par des rameaux branchus, recourbés, charnus; à tige sans feuilles, mais ornée d'écaillés vaginales; à lèvre du nectaire divisée peu profondément en trois parties.

*Orobanche radice coralloïde*; *Orobanche* à racine de corail.

*Bauh. Pin.* 88, n.º 9. *Clus. Hist.* 1, pag. 120, fig. 2.

*Bauh. Hist.* 2, pag. 783, fig. 1. *Pluk.* tab. 211, fig. 1 et 2.

*Hall. Hist.* n.º 1301, tab. 44. *Flor. Dan.* tab. 451.

*A Montpellier, Grenoble.* ☞

3. **OPHRYS** en spirale, *O. spiralis*, L. à bulbes formées par deux ou trois cylindres réunis, charnus; à feuilles de la tige courtes et étroites; à fleurs tournées d'un seul côté, développées en épi spiral; à lèvre du nectaire d'une seule pièce ou sans divisions, crénelée.

*Triorchis alba*, *odorata*, *minor*; *Triorchis* à fleur blanche,

odorante, plus petit. *Bauh. Pin.* 84, n.º 7. *Dod. Pempt.*

239, fig. 2. *Lob. Ic.* 1, pag. 186, fig. 1. *Lugd. Hist.* 1555,

fig. 3. *Seg. Ver.* 3, tab. 8, fig. 9, *Hall. Hist.* n.º 1294,

tab. 38. *Flor. Dan.* tab. 387.

Cette espèce présente deux variétés.

- 1.º *Triorchis vel tetrorchis alba*, *odorata*, *major*; *Triorchis* ou *Tetrorchis* à fleur blanche odorante, plus grande. *Bauh.*

*Pin.* 84, n.º 6. *Dod. Pempt.* 239, fig. 1. *Lob. Ic.* 1, p. 186, fig. 2. *Lugd. Hist.* 1560, fig. 3.

2.º Orchis des marais, à fleur blanche odorante, décrite et gravée dans *Micheli Gen.* 30, esp. 1, tab. 26.

A Montpellier, Lyon, Paris, etc. ☿ Estivale.

4. OPHRYS penché, *O. cernua*, L. à bulbes formées par un amas de fibres; à tige ornée de feuilles; à fleurs penchées; à lèvre du nectaire oblongue, entière, aiguë.

En Virginie, au Canada.

5. OPHRYS Double-feuille, *O. ovata*, L. à bulbes formées par un amas de fibres; à tige à deux feuilles, ovales; à lèvre du nectaire divisée peu profondément en deux parties.

*Ophrys bifolia*; Ophrys à deux feuilles. *Bauh. Pin.* 87, n.º 1. *Fusch. Hist.* 566. *Matth.* 846, fig. 2. *Dod. Pempt.* 242, fig. 1. *Lob. Ic.* 1, p. 302, fig. 2, répétée tom 2, p. 262, fig. 1. *Lugd. Hist.* 1261, fig. 1. *Camer. Epit.* 943. *Bauh. Hist.* 3, P. 2, pag. 533, fig. 2. *Bul. Paris.* tab. 541. *Flor. Dan.* tab. 137. *Hall. Hist.* n.º 1291, tab. 37.

Cette espèce présente une variété.

*Ophrys trifolia*; Ophrys à trois feuilles. *Bauh. Pin.* 87, n.º 2; Nutritive pour le Bœuf, la Chèvre.

En Europe dans les prés humides. ☿ Vernale.

6. OPHRYS en cœur, *O. cordata*, L. à bulbe formée par un amas de fibres; à tige ornée de deux feuilles en cœur; à lèvre du nectaire divisée peu profondément en deux parties, garnie à sa base de deux dents.

*Ophrys minima*; Ophrys très-petit. *Bauh. Pin.* 87, n.º 4. *Bauh. Hist.* 3, P. 2, pag. 534, fig. 2. *Hall. Hist.* n.º 1292, tab. 22, fig. 4.

A Lyon, Grenoble. ☿ Vernale.

### \* II. OPHRYS à bulbes arrondies.

7. OPHRYS à feuilles de lis, *O. lilifolia*, L. à bulbes arrondies; à hampe nue; à feuilles lancéolées; à lèvre du nectaire entière; à pétales extérieurs linéaires.

*Pluk.* tab. 434. fig. 9.

En Suède, en Virginie. ☿

8. OPHRYS de Loesel, *O. Loeselii*, L. à bulbe arrondie; à hampe nue, à trois côtés; à lèvre du nectaire ovale.

*Bellev.* tab. 261. *Loës. Pruss.* 180, n.º 58.

A Paris, en Suède, en Lithuanie, dans les marais. ☿ Vernale.

9. OPHRYS



9. OPHRYS des marais, *O. paludosa*, L. à bulbe arrondie; à hampe presque nue, à cinq côtés; à feuilles rudes vers le sommet; à lèvres du nectaire entière.

*Pluk. tab. 247, fig. 2.*

*En Dauphiné, à Paris. ♀ Vernale.*

10. OPHRYS à une feuille, *O. monophyllos*, L. à bulbe arrondie; à hampe nue; à une feuille ovale; à lèvres du nectaire entière.

*Bellev. tab. 262. Loës. Pruss. 180, n.º 57. Hall. Hist. n.º 1293, tab. 36.*

*En Suisse, en Lithuanie, dans les prairies marécageuses. ♀*

11. OPHRYS à une seule bulbe, *O. Monorchis*, L. à bulbe arrondie; à hampe nue; à lèvres du nectaire divisée peu profondément en trois parties, qui par leur écartement forment une croix.

*Orchis odorata moschata seu Monorchis; Orchis à odeur de musc ou Monorchis. Bauh. Pin 84, n. 1. Bellev. tab. 263. Seg. Ver. 2, pag. 131, esp. 22, tab. 16, fig. 18 Michel. Gen. 30, esp. 1, tab. 26. Loës. Pruss. 184, n.º 61. Hall. Hist. n.º 1262, tab. 22. Bul. Paris. tab. 542. Flor. Dan. tab. 102.*

Cette espèce présente trois variétés.

1.º *Orchis lutea, hirsuto folio*; Orchis à fleur jaune, à feuille hérissée. *Bauh. Pin. 84, n.º 2. Lob. Ic. 1, pag. 186, fig. 3. Lugd. Hist. 1560, fig. 4.*

2.º *Triorchis lutea, folio glabro*; Triorchis à fleur jaune, à feuille lisse. *Bauh. Pin. 84, n.º 3. Lob. Ic. 1, pag. 187, fig. 2. Lugd. Hist. 1561, fig. 1.*

3.º *Triorchis lutea altera*; autre Triorchis à fleur jaune. *Bauh. Pin. 84, n.º 4. Lob. Ic. 1, pag. 187, fig. 1. Lugd. Hist. 1561, fig. 2.*

*À Lyon, Grenoble, Paris. ♀ Vernale.*

12. OPHRYS des Alpes, *O. Alpina*, L. à bulbes ovales; à hampe nue; à feuilles en alène; à lèvres du nectaire très-entière, obtuse, offrant une dent de chaque côté.

*Chama-Orchis Alpina, folio gramineo*; Faux-Orchis des Alpes, à feuille graminée. *Bauh. Pin. 81, n.º 10. Hall. Hist. n.º 1263, tab. 22, fig. 1. Flor. Dau. tab. 452.*

*Sur les Alpes du Dauphiné. ♀*

13. OPHRYS du Kamtschatka, *O. Kamtschatka*, L. à bulbes . . . . à hampe filiforme, ornée d'écaillés vaginales; à fleurs en grappes lâches: à lèvres du nectaire linéaire, divisée peu profondément en deux parties.

*Amœn. Acad.* 2, pag. 361, tab. 4, fig. 24.

*Au Kamtchatka.*

14. OPHRYS homme, *O. antropophora*, L. à bulbes arrondies ; à hampe ornée de feuilles ; à lèvre du nectaire divisée profondément en trois parties linéaires dont l'intermédiaire allongée, est sous-divisée elle-même peu profondément en deux parties.

*Orchis flore nudi hominis effigiem representans, fœmina ;*

*Orchis femelle, à fleur représentant un homme nu. Bauh.*

*Pin.* 82, n.º 7. *Column. Ecyphas.* 1, pag. 318 et 320, f. 1.

*Vaill. Bot.* 147, esp. 6, tab. 31, fig. 19 et 20. *Hall. Hist.* n.º 1264, tab. 23. *Flor. Dan.* tab. 103.

*A Montpellier, Lyon, Grenoble, Paris, etc. 4 Vernale.*

15. OPHRYS insecte, *O. insectifera*, L. à bulbes arrondies ; à hampe ornée de feuilles ; à lèvre du nectaire comme divisée en cinq lobes.

Cette espèce présente plusieurs variétés.

1.º *Orchis muscæ corpus referens, minor, vel galea et alis herbidis ;* Orchis à fleur imitant le corps d'une mouche, plus petite, ou à casque et ailes couleur d'herbe. *Bauh. Pin.* 83, n.º 11. *Lob. Ic.* 1, pag. 181, fig. 1. *Lugd. Hist.* 1558, fig. 1. *Vaill. Bot.* 147, esp. 5, tab. 31, fig. 17 et 18. *Hall. Hist.* n.º 1265, tab. 24. *Bul. Paris.* tab. 544.

2.º *Orchis muscæ referens, major ;* Orchis à fleur représentant une mouche, plus grand. *Bauh. Pin.* 83, n.º 10. *Lob. Ic.* 1, pag. 182, fig. 1. *Lugd. Hist.* 1558, fig. 3.

3.º *Orchis muscæ referens lutea ;* Orchis à fleur jaune imitant une mouche. *Bauh. Pin.* 83, n.º 12. *Lob. Ic.* 1, p. 181, fig. 2 ?

4.º *Orchis araneam referens ;* Orchis à fleur imitant une araignée. *Bauh. Pin.* 84, n.º 17. *Lob. Ic.* 1, pag. 185, f. 1.

5.º *Orchis fucum referens, colore rubiginoso ;* Orchis à fleur imitant un bourdon, de couleur de rouille. *Bauh. Pin.* 83, n.º 9. *Lob. Ic.* 1, pag. 179, fig. 2. *Vaill. Bot.* 146, esp. 1, tab. 31, fig. 15 et 16.

6.º *Orchis fucum referens, major, foliolis superioribus candidis et purpurascens ;* Orchis à fleur imitant une guêpe, plus grand, à pétales supérieurs blanchâtres et pourpres. *Bauh. Pin.* 83, n.º 7. *Prod. Pempt.* 238, fig. 1. *Lob. Ic.* 1, pag. 180, fig. 1. *Lugd. Hist.* 1558, fig. 2. *Vaill. Bot.* 146, esp. 3, tab. 30, fig. 9.

7.º *Orchis fucum referens, flore subvirente ;* Orchis à fleur imitant un bourdon, à fleur verdâtre. *Bauh. Pin.* 83, n.º 8.

*Dod. Pempt.* 238, fig. 2. *Lob. Ic.* 1, pag. 180, fig. 2. *Lugd. Hist.* 1557, fig. 3.

*En Europe, dans les prés, les pâturages, les bois.* ♀ Vernale.

16. OPHRYS noirâtre, *O. atrata*, L. à bulbes . . . . . à casque des fleurs supportant les étamines, divisé en deux cornes.

*Au cap de Bonne-Espérance.* ♀

17. OPHRYS catholique, *O. catholica*, L. à bulbes formées par un amas de fibres; à hampe ornée de feuilles; à fleurs à trois pétales; à casque ventru, grand; à lèvre formant par son écartement une croix.

*Buxb. Cent.* 3, pag. 13, tab. 21.

*Au cap de Bonne-Espérance.*

18. OPHRYS courbé, *O. circumflexa*, L. à bulbes très-entières ou sans divisions; à fleurs à trois pétales; à ailes échancrées; à lèvre divisée peu profondément en trois parties, dont les latérales sont courbées.

*Buxb. Cent.* 3, pag. 8, tab. 13.

*Au cap de Bonne-Espérance.*

19. OPRHYS d'Afrique, *O. Caffra*, L. à bulbes . . . . . ; à lèvre du nectaire en forme de rein, très-large, échancrée.

*Au cap de Bonne-Espérance.*

1097. HELLÉBORINE, *SERAPIAS*: \* *Lam. Tab. Encyclopi* pl. 728. HELLEBORINE. *Tournef. Inst.* 436, tab. 249.

CAL. *Spathes* vagues. *Spadice* simple.

— *Périanthe* nul.

COR. Cinq *Pétales*, ovales, oblongs, droits, ouverts, réunis supérieurement.

*Nectaire* de la longueur des pétales, excavé à la base, mellifère, ovale, bossué inférieurement, aigu, à trois divisions peu profondes: l'intermédiaire en cœur, obtuse, présentant à la base une cicatrice à deux divisions peu profondes, à trois dents.

ÉTAM. Deux *Filamens*, très-courts, insérés sur le pistil. *Anthères* droites, placées sous la lèvre supérieure du nectaire.

PIST. *Ovaire* oblong, tordu, inférieur. *Style* adhérent à la lèvre supérieure du nectaire. *Stigmate* irrégulier.

PÉR. *Capsule* en ovale renversé, à trois côtés obtus, à trois carènes adhérentes entr'elles, à une loge, à trois battans, s'ouvrant au-dessous des carènes.

SEM. Nombreuses, en forme de sciure de bois. *Réceptacle* linéaire, adhérent à chaque battant de la capsule.

## Nectaire ovale, bossué, à lèvre ovale.

1. HELLÉBORINE à larges feuilles, *S. latifolia*, L. à bulbes formées par un amas de fibres; à feuilles ovales, embrassant la tige; à fleurs pendantes.

*Helleborine latifolia*, *montana*; Helleborine à larges feuilles, des montagnes. *Bauh. Pin.* 186, n.<sup>o</sup> 1. *Dod. Pempt.* 384, f. 1. *Lob. Ic.* 1, pag. 312, fig. 1. *Clus. Hist.* 1, pag. 273, f. 1. *Lugd. Hist.* 1312, fig. 2. *Bauh. Hist.* 3, P. 2, pag. 516, fig. 1. *Hall. Hist.* n.<sup>o</sup> 1297, tab. 40.

En Provence, à Lyon, à Paris, etc. ♀ Vernale.

2. HELLÉBORINE à longues feuilles, *S. longifolia*, L. à bulbes formées par un amas de fibres; à feuilles en lame d'épée, assises ou sans pétioles; à fleurs pendantes.

*Helleborine angustifolia palustris sive pratensis*; Helleborine à feuilles étroites des marais ou des prés. *Bauh. Pin.* 187, n.<sup>o</sup> 3. *Bellev. tab.* 264. *Hall. Hist.* n.<sup>o</sup> 1296, tab. 39. *Flor. Dan.* tab. 267. *Crantz. Aust. Fasc.* 6, tab. 462, fig. 5.

À Montpellier, Lyon, Paris, etc. ♀ Vernale.

3. HELLÉBORINE à grande fleur, *S. grandiflora*; L. à bulbes formées par un amas de fibres; à feuilles en lame d'épée; à fleurs droites; à lèvre du nectaire aiguë.

*Helleborine flore albo*, *Damasonium montanum*, *latifolium*; Helleborine à fleur blanche, *Damasonium* des montagnes, à larges feuilles. *Bauh. Pin.* 187, n.<sup>o</sup> 5. *Bauh. Hist.* 3, P. 2, pag. 516, fig. 2. *Hall. Hist.* n.<sup>o</sup> 1298, tab. 41. *Flor. Dan.* tab. 506. *Crantz. Aust. Fasc.* 6, pag. 460, tab. 1, fig. 4.

À Lyon, Grenoble. ♀ Vernale.

4. HELLÉBORINE rouge, *S. rubra*, L. à bulbes formées par un amas de fibres; à feuilles en lame d'épée; à fleurs droites; à lèvre du nectaire aiguë.

*Helleborine montana angustifolia*, *purpurascens*; Helleborine des montagnes, à feuilles étroites, à fleur pourpre. *Bauh. Pin.* 187, n.<sup>o</sup> 7. *Clus. Hist.* 1, pag. 273, fig. 2. *Lugd. Hist.* 1058, fig. 2? *Bauh. Hist.* 3, P. 2, pag. 517, fig. 1. *Hall. Hist.* n.<sup>o</sup> 1299, tab. 42. *Flor. Dan.* tab. 345.

Reichard a fait deux espèces des Helleborine à grande fleur et Helleborine rouge, que Linné ne regardoit que comme des variétés de l'Helleborine à longues feuilles.

À Lyon, Grenoble, Paris, etc. ♀ Vernale.

5. HELLÉBORINE Langue, *S. Lingua*, L. à bulbes arrondies; à lèvre du nectaire à trois divisions peu profondes, aiguës, lisses, plus longues que les pétales.

*Orchis montana Italica*, *flore ferrugineo*, *linguâ oblongâ*;

Orchis des montagnes d'Italie, à fleur ferrugineuse, imitant une langue alongée. *Bauh Pin.* 84, n.º 18. *Matth.* 636, fig. 1. *Lugd. Hist.* 1551, fig. 3.

Cette espèce présente une variété.

*Orchis montana Italica, lingua oblonga altera*; autre Orchis des montagnes d'Italie, à fleur imitant une langue alongée. *Bauh. Pin.* 84, n.º 19. *Column. Ecphras.* 2, pag. 321 et 322, fig. 1.

*A Montpellier, en Provence.* ♀

6. HELLÉBORINE porte-cœur, *S. cordigera*, L. à bulbes arrondies; à lèvre du nectaire à trois divisions peu profondes, aiguë, très-grande, barbue à la base.

*En Espagne, à Naples, en Orient.*

7. HELLÉBORINE du Cap, *S. Capensis*, L. à feuilles rapprochées parallèlement, en laine d'épée; à tige dénuée de feuilles dans sa partie supérieure; à gaines en spathe.

*Au cap de Bonne-Espérance.* ♀

1098. LIMODORE, *LIMODORUM*. †

CAL. *Spathes* vagues. *Spadice* simple.

— *Périanthe* nul.

COR. Cinq *Pétales*, ovales, oblongs, presque égaux, ouverts, dont les supérieurs sont réunis.

*Nectaire* d'un seul feuillet, concave, porté sur un pédicule, placé dans le pétale inférieur, de la longueur des pétales.

ÉTAM. Deux *Filamens*, formés par un corps oblong, ascendans, de la longueur de la corolle. Deux *Anthères*, ovales, tournées en devant.

PIST. *Ovaire* en colonne, de la longueur de la corolle, inférieur. *Style* filiforme, agglutiné sur le corps du filament. *Stigmate* en entonnoir.

PÉR. *Capsule* en colonne, à une loge, à trois battans, s'ouvrant sur les angles.

SEM. Nombreuses, en forme de sciure de bois.

*Nectaire* d'un seul feuillet, concave, porté sur un pédicule, caché dans le pétale inférieur.

1. LIMODORE tubéreux, *L. tuberosum*, L. à fleurs assises, en grappes, alternes.

*Mart. Cent.* tab. 50.

*Dans l'Amérique Septentrionale.* ♀

2. LIMODORE élevé, *L. altum*, L. à fleurs pédunculées, éparses.  
*Plum. Spec. 9, tab. 189.*

*Dans l'Amérique Méridionale, ¶*

1099. ARÉTHUSE, *ARETHUSA*. † *Lam. Tab. Encycl. pl. 729.*

CAL. Spathe feuillé.

— Périanthe nul.

COR. Cinq Pétales, irréguliers, oblongs, presque égaux, dont deux extérieurs, tous réunis en casque.

Nectaire d'un seul feuillet, tubulé à la base, placé dans le fond de la corolle, divisé en deux Lèvres : l'inférieure renversée, large, ridée, pendante, de la longueur des pétales ; la supérieure linéaire, très-délicate, adhérente au style, divisée au sommet en plusieurs lobes.

ÉTAM. Deux Filamens, très-courts, insérés sur le sommet du pistil. Anthères comprimées, couvertes par la duplication de la lèvre intérieure du nectaire.

PIST. Ovaire oblong, inférieur. Style oblong, recourbé, enveloppé par la lèvre intérieure du nectaire. Stigmate en entonnoir.

PÉR. Capsule oblongue, ovale, à une loge, à trois battans, s'ouvrant sur les angles.

SEM. Nombreuses, roides, linéaires.

OBS. La lèvre inférieure du Nectaire est agglutinée sur le style.

Nectaire tubulé, caché dans le fond de la corolle dont la lèvre inférieure est adhérente au style.

1. ARÉTHUSE bulbeuse, *A. bulbosa*, L. à racine globuleuse ; à hampe ornée d'écaillés vaginales ; à spathe à deux feuillets.

*Pluk. tab. 348, fig. 7.*

*En Virginie, au Canada, dans les lieux aquatiques. ¶*

2. ARÉTHUSE ophioglosse, *A. ophioglossoides*, L. à racine fibreuse ; à hampe ornée d'une seule feuille ovale ; à spathe feuillé, lancéolé.

*Pluk. tab. 93, fig. 2.*

*En Virginie, au Canada, dans les lieux aquatiques. ¶*

3. ARÉTHUSE étalée, *A. divaricata*, L. à racine comme palmée ; à hampe ornée d'une seule feuille lancéolée ; à spathe feuillé, lancéolé ; à pétales extérieurs ascendants.

*Catesb. Carol. 1, pag. et tab. 58.*

*Dans l'Amérique Septentrionale, dans les marais. ¶*

4. ARÉTHUSE du Cap, *A. Capensis*, L. à racine charnue ; à hampe ornée de feuilles ; à pétales extérieurs plus longs, terminés par une queue.

*Au cap de Bonne-Espérance. ¶*

1100. SABOT, *CYPRIPEDIUM*. \* *Lam. Tab. Encycl.* pl. 729.  
*CALCEOLUS*. *Tournef. Inst.* 436, tab. 249.

CAL. *Spathes* vagues. *Spadice* simple.

— *Périanthe* nul.

COR. Quatre ou cinq *Pétales*, lancéolés, linéaires, très—longs, ouverts, droits.

*Nectaire* dans le pétale inférieur, en sabot, boursoufflé, obtus, creux, plus court et plus large que les pétales; à *Lèvre supérieure* ovale, plane, recourbée, petite.

ÉTAM. Deux *Filamens*, très—courts, insérés sur le pistil. *Anthères* droites, couvertes par la lèvre supérieure du nectaire.

PIST. *Ovaire* long, tordu, inférieur. *Style* très—court, adhérent à la lèvre supérieure du nectaire. *Stigmate* irrégulier.

PÉR. *Capsule* en ovale renversé, à trois côtés obtus, à trois sutures, sous lesquelles elle s'ouvre par les angles, à une loge, à trois battans.

SEM. Nombreuses, très—petites. *Réceptacle* linéaire, adhérent dans sa longueur sur chaque battant de la capsule.

*Nectaire* ventru, enflé, cave.

1. SABOT notre-Dame, *C. Calceolus*, L. à racines formées par un amas de fibres; à feuilles ovales, lancéolées, garnissant la tige.

*Helleborine flore rotundo, sive Calceolus*; *Helléborine* à fleur arrondie, ou Sabot. *Bauh. Pin.* 187, n.º 9. *Dod. Penpt.* 180, fig. 1. *Lob. Ic.* 1, pag. 312, fig. 2. *Clus. Hist.* 1, pag. 272, fig. 1. *Lugd. Hist.* 1146, fig. 1. *Bauh. Hist.* 3, P. 2, pag. 518, fig. 1. *Theat. Flor.* tab. 66, fig. 5. *Barrel.* tab. 260.

Cette espèce présente trois variétés.

1.º *Helléborine* de Virginie ou Sabot à fleur jaune plus grande.

*Moris. Hist. sect.* 12, tab. 11, fig. 15.

2.º *Helléborine* à fleur plus grande, pourpre. *Moris. Hist. sect.*

12, tab. 11, fig. 17.

3.º Sabot à fleur plus petite. *Ann. Ruth.* n.º 177, tab. 22.

On le trouve à deux fleurs.

Nutritive pour la Chèvre.

*Sur les Alpes du Dauphiné.*

2. SABOT bulbeux, *C. bulbosum*, L. à bulbe arrondie; à feuille arrondie, partant de la racine.

*Flor. Lapp.* n.º 319, tab. 12, fig. 5.

*Sur les Alpes du Dauphiné, de Provence, au Puy-de-Dôme en Auvergne.* ♀ *Vernale. S.-Alp.*

1101. VANILLE, *EPIDENDRUM*. \* *Lam. Tab. Encyclop.* pl. 730. VANILLA. *Plum. Gen.* 25, tab. 28.

CAL. *Spathes* vagues. *Spadice* simple.

— *Périanthe* nul.

COR. Cinq *Pétales*, très-long, très-ouverts.

*Nectaire* tubulé à la base, en toupie, placé extérieurement parmi les pétales, à orifice oblique, divisé peu profondément en deux *Lèvres* : la *supérieure* très-courte, à trois divisions peu profondes : l'*inférieure* prolongée en pointe.

ÉTAM. Deux *Filaments*, très-courts. insérés sur le pistil. *Anthères* couvertes par la lèvre supérieure du nectaire.

PIST. *Ovaire* grêle, long, tordu, inférieur. *Style* très-court, adhérent à la lèvre supérieure du nectaire. *Stigmate* irrégulier.

PÉR. *Silique* très-longue, arrondie, charnue.

SEM. Nombreuses, très-petites.

*Nectaire* en toupie, oblique, renversé.

\* I. VANILLES à tiges grimpantes.

1. VANILLE odorante, *E. Vanilla*, L. à tiges grimpantes, à feuilles de la tige ovales, oblongues, nerveuses, assises ou sans pétioles ; à vrilles roulées en spirale.

*Lobus aromaticus subfuscus Terebinthi corniculis similis* ; Lobe aromatique brunâtre, ressemblant aux cornes du Térébinthe. *Bauh. Pin.* 404, n.º 17. *Pluk.* tab. 320, fig. 4. *Icon. Pl. Medic.* tab. 288.

1. *Vanilla*, Vanille. 2. *Siliques*. 3. Odeur et saveur aromatiques, très-suaves. 5. Mélancolie, froideur, fièvres nerveuses. 6. Très-usitée comme ingrédient du chocolat.

*Dans les deux Indes, où elle est parasite sur les arbres.*

2. VANILLE fleur de l'air, *E. flos aeris*, L. à tige grimpante, arrondie, un peu ramifiée ; à feuilles lancéolées, sans nervures ; à pétales linéaires, obtus.

*Kœmpf. Amœn.* 868 et 869, fig. 1.

*A Java. Parasite.*

\* II. VANILLES à tiges droites, feuillées.

3. VANILLE à feuilles menues, *E. tenuifolium*, L. à feuilles de la tige en alène, creusées en gouttière.

*Rheed. Mab.* 12, pag. 11, tab. 5.

*Dans l'Inde Orientale.*

4. VANILLE en spatule, *E. spatulatum*, L. à feuilles de la tige oblongues, alternes, obtuses, sans nervures ; à lèvre du nectaire à deux divisions peu profondes, étalées.



*Rheed. Mal.* 12, pag. 7, tab. 3. *Rumph. Amb.* 6, pag. 941, tab. 44, fig. 1.

*Dans l'Inde Orientale.*

5. VANILLE obscure, *E. furvum*, L. à feuilles de la tige lancéolées, en recouvrement; à fleurs en grappes axillaires.

*Rumph. Amb.* 6, pag. 104, tab. 46, fig. 1.

*Dans l'Inde Orientale.*

6. VANILLE écarlate, *E. coccineum*, L. à feuilles de la tige en lame d'épée, obtuses; à péduncules axillaires, entassés, portant une seule fleur.

*Jacq. Amer.* 29, tab. 135.

*Dans l'Amérique Méridionale.*

7. VANILLE à fleurs tournées d'un seul côté, *E. secundum*, L. à feuilles de la tige oblongues; à fleurs en épis, tournées d'un seul côté; à tube du nectaire de la longueur de la corolle.

*Jacq. Amer.* 224, tab. 137.

*Dans l'Amérique Méridionale.*

8. VANILLE linéaire, *E. lineare*, L. à feuilles de la tige linéaires, obtuses, échancrées; à tige simple.

*Jacq. Amer.* 29, tab. 131, fig. 1.

*Dans l'Amérique Méridionale.*

9. VANILLE ponctuée, *E. punctatum*, L. à feuilles lancéolées, nerveuses; à tige ornée d'écaillés vaginales en recouvrement; à hampe en panicule, ponctuée; à corolles ponctuées.

*Plum. Spec.* 9, tab. 187.

*Dans l'Amérique Méridionale.*

10. VANILLE à queue, *E. caudatum*, L. à feuilles lancéolées, nerveuses; à hampe en panicule; à pétales tachetés, terminés par une queue, dont deux très-longs.

*Plum. Spec.* 9, tab. 177.

*Dans l'Amérique Méridionale.*

11. VANILLE ovale, *E. ovatum*, L. à feuilles ovales, aiguës, nerveuses, embrassant la tige; à hampe en panicule.

*Rheed. Mal.* 12, pag. 15, tab. 7. *Rumph. Amb.* 6, pag. 111, tab. 51, fig. 2.

*Dans l'Inde Orientale.*

12. VANILLE ciliée, *E. ciliare*, L. à feuilles oblongues, sans nervures; à lèvre du nectaire, à trois divisions profondes, ciliées; l'intermédiaire linéaire; à tige ornée de deux feuilles.

*Jacq. Amer.* 224, tab. 179, fig. 89.

*Dans l'Amérique Méridionale.*

13. VANILLE nocturne, *E. nocturnum*, L. à feuilles oblongues, sans nervures; à lèvres du nectaire à trois divisions profondes, très-entières: l'intermédiaire linéaire; à tige ornée de plusieurs feuilles.  
*Jacq. Amer.* 225, tab. 139.  
*Dans l'Amérique Méridionale.*
14. VANILLE en capuchon, *E. cucullatum*, L. à feuilles en alène; à hampe portant une seule fleur; à lèvres du nectaire ovale, ciliée, aiguë; à pétales allongés.  
*Plum. Spec.* 9, tab. 179, fig. 1.  
*Dans l'Amérique Méridionale.*
- \* III. VANILLES à hampes nues; à feuilles radicales.
15. VANILLE noueuse, *E. nodosum*, L. à une seule feuille presque radicale; à spadice renfermant le plus souvent quatre fleurs.  
*Pluk.* tab. 117, fig. 6. *Herm. Parad.* pag. et tab. 207.  
*Dans l'Amérique Méridionale. Parasite.*
16. VANILLE carénée, *E. carinatum*, L. à feuilles oblongues, obtuses, comprimées, articulées.  
*Dans l'isle de Luçon. Parasite.*
17. VANILLE à feuilles d'aloès, *E. aloëfolium*, L. à feuilles radicales, oblongues, obtuses, plus larges vers le sommet.  
*Rheed. Malab.* 12, pag. 17, tab. 8.  
*Au Malabar, sur les arbres. Parasite.*
18. VANILLE mouchetée, *E. guttatum*, L. à feuilles radicales lancéolées, creusées en gouttière; à pétales en forme de coin, émoussés.  
*Sloan. Jam.* tab. 148, fig. 2.  
*A la Jamaïque. Parasite.*
19. VANILLE à feuilles de jonc, *E. juncifolium*, L. à feuilles en alène, sillonnées; à hampe et pétales ponctués; à lèvres du nectaire sans tache, dilatée.  
*Plum. Spec.* 9, tab. 184, fig. 2.  
*Dans l'Amérique Méridionale.*
20. VANILLE écrite, *E. scriptum*, L. à feuilles ovales, oblongues, à trois nervures; à fleurs en grappes, tachetées.  
*Rumph. Amb.* 6, pag. 95, tab. 42.  
*Dans l'Inde Orientale.*
21. VANILLE émoussée, *E. retusum*, L. à feuilles radicales linéaires, émoussées au sommet sur deux côtés; à fleurs en grappes tachetées.  
*Rheed. Malab.* 12, pag. 1, tab. 1.  
*Dans l'Inde Orientale.*

22. VANILLE aimable, *E. amabile*, L. à feuilles radicales larges, lancéolées, sans nervures; à pétales latéraux, arrondis.  
*Rumph. Amb. 6, pag. 99, tab. 43.*  
*Dans l'Inde Orientale.*
23. VANILLE en coquille, *E. cochleatum*, L. à feuilles oblongues, deux à deux, lisses, striées, adhérentes à la bulbe; à hampe portant plusieurs fleurs; à nectaire en cœur.  
*Sloan. Jam. tab. 121, fig. 2.*  
*Dans l'Amérique Méridionale.*
24. VANILLE tubéreuse, *E. tuberosum*, L. à feuilles larges, lancéolées, nerveuses, membraneuses, adhérentes à la bulbe; à hampe ornée d'écaillés vaginales; à nectaire divisé peu profondément en deux parties.  
*Rumph. Amb. 6, pag. 112, tab. 52, fig. 1.*  
*Dans l'Inde Orientale.*
25. VANILLE naine, *E. pusillum*, L. à feuilles en lame d'épée, un peu charnues; à hampe portant quelques fleurs.  
*A Surinam.*
26. VANILLE en lame d'épée, *E. ensifolium*, L. à tige arrondie, lisse; à feuilles en lame d'épée, striées; à pétales lancéolés, lisses; à lèvre du nectaire recourbée, plus large.  
*A la Chine.*
27. VANILLE en collier, *E. moniliforme*, L. à tige arrondie, articulée, striée, en forme de collier, nue, très-simple; à feuilles linéaires, aiguës.  
*Kämpf. Amœn. pag. et tab. 864.*  
*Au Japon. Parasite sur les arbres et sur les rochers.*
28. VANILLE ophroglosse, *E. ophroglossoides*, L. à tige ornée d'une seule feuille; à fleurs en grappes, tournées d'un seul côté.  
*Jacq. Amer. 225, tab. 133, fig. 2.*  
*Dans l'Amérique Méridionale.*
29. VANILLE à feuilles de fragon, *E. ruscifolium*, L. à tige ornée d'une seule feuille; à fleurs agrégées dans le sinus de la feuille.  
*Jacq. Amer. 226, tab. 133, fig. 3.*  
*Dans l'Amérique Méridionale.*
30. VANILLE à feuilles graminées, *E. graminifolium*, L. à tige ornée d'une seule feuille; à fleurs deux à deux dans le sinus de la feuille.  
*Plum. Spec. 9, tab. 1-6, fig. 1.*  
*Dans l'Amérique Méridionale.*

1102. GUNNERE, *GUNNERA*. *Lam. Tab. Encyclop.* pl. 801.

CAL. *Chaton* en anneau, à *écailles* d'un seul feuillet, renfermant une fleur, sétacées, de la longueur de la fleur, persistantes.

— *Périanthe* nul, (à moins qu'on ne regarde comme calice la croûte de la semence).

COR. Nulle.

ÉTAM. Deux *Filamens*, très-courts, opposés, insérés sur les côtés de l'ovaire au-delà de ses dents. *Anthères* oblongues.

PIST. *Ovaire* ovale, à deux dents au sommet. Deux *Styles*, courts, en alène, parmi les dents de l'ovaire. *Stigmate* simple.

PÉR. Nul.

SEM. Une seule, ovale, enveloppée par l'écorce de la croûte du périanthe.

*Chaton* composé d'écailles renfermant une seule fleur. *Calice* et *Corolle* nuls. *Ovaire* à deux dents au sommet. Deux *Styles*. Une seule *Semence*.

1. GUNNÈRE du Cap, *G. Perpensa*, L. à feuilles radicales en cœur, obtuses, lisses, veinées, un peu sinuées, dentées, crénelées.

*Pluk.* tab. 18, fig. 2.

*Au cap de Bonne-Espérance.* ♀

## I I. T R I A N D R I E.

1103. BERMUDIANE, *SISYRINCHIUM*. \* *Lam. Tab. Encyclop.* pl. 569. BERMUDIANA. *Tournef. Inst.* 387, tab. 208. *Dill. Eth.* tab. 41, fig. 48 et 49.

CAL. *Spathe* universel à deux tranchans, à deux feuillets, à *valvules* comprimées, carénées, pointues.

COR. Six *Pétales*, oblongs, en ovale renversé, pointus, droits, ouverts, aplatis.

ÉTAM. Trois *Filamens*, très-courts, s'élevant de la tunique du style. *Anthères* divisées inférieurement en deux parties peu profondes, insérées sur le style à la base du stigmate.

PIST. *Ovaire* en ovale renversé, inférieur. *Style* en alène, droit; plus court que la corolle. *Stigmate* renversé, à trois divisions peu profondes.

PÉR. *Capsule* en ovale renversé, à trois côtés, à trois loges, à trois battans.

SEM. Plusieurs, arrondies.

Un seul *Pistil*. *Spathe* à deux feuillets. *Corolle* à six pétales aplatis. *Capsule* inférieure, à trois loges.

1. BERMUDIANE sans nervures, *S. Bermudiana*, L. à feuilles en lame d'épée sans nervures.

*Pluk.* tab. 61, fig. 1. *Dill. Elth.* tab. 41, fig. 49. *Cavan.* diss. 6, n.º 508, tab. 192, fig. 1.

Cette espèce présente une variété, à feuilles en lame d'épée, embrassant la tige; à péduncules plus courts, décrite dans *Miller Dict.* n.º 1, et dans *Dill. Elth.* tab. 41, fig. 48.

En Virginie, aux Bermudes. ♀

2. BERMUDIANE à feuilles de palmier, *S. palmifolium*, L. à feuilles en lame d'épée, nerveuses.

*Cavan.* diss. 6, n.º 512, tab. 191, fig. 1.

Au Brésil.

1104. FERRARE, *FERRARIA*. † *Lam. Tab. Encyclop.* pl. 569.

CAL. Deux *Spathes*, alternes, carénés, enveloppés, renfermant chacun une fleur.

COR. Six *Pétales*, oblongs, pointus, roulés, ondulés, frisés, les alternes plus petits.

ÉTAM. Trois *Filamens*, insérés sur le style. *Anthères* arrondies, didymes, hérissées.

PIST. *Ovaire* inférieur, arrondi, à trois côtés, obtus. *Style* simple, droit. Trois *Stigmates*, divisés peu profondément en deux parties, en cornet, frangés et frisés.

PÉR. *Capsule* oblongue, à trois côtés, épaissie au sommet, à trois loges, à trois battans.

SEM. Nombreuses, arrondies.

Un seul *Pistil*. Deux *Spathes* renfermant chacune une seule fleur. *Corolle* à six pétales, ondulés, frisés. *Stigmate* en capuchon. *Capsule* inférieure, à trois loges.

1. FERRARE ondulée, *F. undulata*, L. à feuilles nerveuses, en lame d'épée, engainant la tige; à pétales frangés.

*Moris. Hist. sect.* 4, tab. 4, fig. 7. *Barrel.* tab. 1216. *Jacq.*

*Hort.* tab. 63. *Cavanil. Dis.* 6, n.º 505, tab. 190, fig. 1.

Au cap de Bonne-Espérance. ♀

1105. SALACE, *SALACIA*. †

CAL. *Périanthe* d'un seul feuillet, très-court, ouvert, à cinq *segments* profonds, aigus, persistans.

COR. Cinq *Pétales*, arrondis, assis.

ÉTAM. *Filamens* nuls. Trois *Anthères*, didymes, écartées à la base, insérées au sommet de l'ovaire.

PIST. *Ovaire* arrondi, plus grand que le calice. *Style* très-court, parmi les *anthères*, *Stigmate* simple.

PÉR.....

SEM.....

*OBS.* Ce genre se rapproche du *Stilago* par le caractère, mais il en diffère par le port.

Un seul *Pistil*. Calice à cinq segmens profonds. Corolle à cinq pétales. *Anthères* assises sur le sommet de l'ovaire.

1. SALACE de la Chine, *S. Chinensis*, L. à feuilles alternes, pétiolées, éloignées, ovales, très-entières, un peu aiguës, lisses.  
A la Chine. ♀

1106. STILAGO, *STILAGO*.

CAL. *Périanthe* d'un seul feuillet, hémisphérique, comme entier, à trois lobes.

COR. Nulle.

ÉTAM. Trois *Filamens*, insérés sur l'ovaire, étalés, plus longs que le calice.

PIST. Ovaire supérieur, arrondi. *Style* cylindrique, persistant, plus court que les étamines. *Stigmate* garni de verrues.

PÉR. Baie, arrondie.

SEM.....

Un seul *Pistil*. Calice d'un seul feuillet, comme à trois lobes. Corolle nulle. Baie arrondie.

1. STILAGO *Bunius*, *S. Bunius*, L. à feuilles alternes, pétiolées, simples, ovales, oblongues, très-entières, lisses.

*Rumph. Amb.* 3, pag. 204, tab. 151.

Dans l'Inde Orientale. ♀

### III. TÉT RANDRIE.

1107. BANDURE, *NEPENTHES*. †

CAL. *Périanthe* à quatre segmens profonds, arrondis, persistans.

COR. Nulle.

ÉTAM. *Filamens* à peine visibles. Quatre *Anthères*, adhérentes au sommet du style.

PIST. Ovaire très-grêle. *Style* en alène, de la longueur du calice. *Stigmate* un peu obtus.

PÉR. *Capsule* oblongue, en colonne, tronquée, à quatre angles irréguliers, à quatre loges, s'ouvrant dans sa longueur.

SEM. Nombreuses, roides, linéaires, pointues, plus courtes que la capsule.

Un seul *Pistil*. Calice à quatre segmens profonds. Corolle nulle. *Capsule* à quatre loges.

1. BANDURE distillante, *N. distillatoria*, L. à feuilles alternes, lancéolées, terminées par une vrille filiforme.

*Pluk. tab. 237, fig. 3. Burm. Zeyl. 42, tab. 17.*

*A Zeylan.*

#### IV. PENTANDRIE.

1108. AYÉNIE, *AYENIA*. \* *Lam. Tab. Encyclop. pl. 732.*

CAL. *Périanthe* à cinq *feuillets*, ouverts, ovales, aigus, se flétrissant.

COR. Cinq *Pétales*, réunis au sommet par le nectaire, en étoile aplatie. *Onglets* capillaires, très-longs, voûtés extérieurement en arc. *Pétales* en cœur renversé, terminés au sommet par un aiguillon en massue tourné en haut.

*Nectaire* assis sur une *Colonne* cylindrique, droite, de la longueur du calice, en cloche. *Limbe* à cinq lobes, déprimé, à bordure.

ÉTAM. Cinq *Filamens*, très-courts, insérés sur le bord du nectaire. *Anthères* arrondies, entièrement couvertes par le limbe du nectaire.

PIST. *Ovaire* arrondi, placé au fond du nectaire. *Style* cylindrique; *Stigmate* obtus, à cinq côtés.

PÉR. *Capsule* à cinq côtés, arrondie, tuberculeuse - hérissée, à cinq loges, divisible en cinq parties.

SEM. Solitaires, un peu alongées, couvertes par une loge de la capsule.

*Linné observe que la première espèce lui a fourni le caractère du genre, et qu'il n'a point vu les autres.*

Un seul *Pistil*. *Calice* à cinq *feuillets*. *Pétales* réunis au sommet en étoile. *Onglets* très-longs. Cinq *Anthères* cachées par l'étoile que forment les *pétales*. *Capsule* à cinq loges.

1. AYÉNIE naine, *A. pusilla*, L. à feuilles en cœur, lisses.

*Sloan. Jam. tab. 132, fig. 2.*

*A la Jamaïque, à Cumana, au Pérou. ☉*

2. AYÉNIE cotonneuse, *A. tomentosa*, L. à feuilles ovales, arrondies, cotonneuses.

*A Cumana.*

3. AYÉNIE grande, *A. magna*, L. à feuilles en cœur, duvetées; à ovaire des fleurs assis; à nectaire concave.

*A Cumana. ♀*

1109. GLUTE, *GLUTA*. \*

CAL. *Périanthe* d'un seul *feuillelet*, à membrane très-légère, en cloche. obtus, plus court que l'ovaire, caduc-tardif.

**COR.** Cinq *Pétales*, lancéolés, plus longs que le calice, ouverts supérieurement, adhérens inférieurement jusques dans leur milieu à la colonne de l'ovaire.

**ÉTAM.** Cinq *Filamens*, sétacés, d'une longueur médiocre, insérés sur le sommet de la colonne. *Anthères* versatiles, arrondies.

**PIST.** *Ovaire* en ovale renversé, inséré sur une *Colonne* oblongue. *Style* filiforme, d'une longueur médiocre. *Stigmate* simple.

**PÉR.....**

**SEM.....**

**OBS.** En séparant les pétales de la colonne de l'ovaire, la situation des étamines est semblable à celle qu'elles affectent dans la *Passiflora*.

Un seul *Pistil*. *Calice* en cloche, caduc-tardif. *Corolle* à cinq pétales adhérens par leur base à la colonne de l'ovaire. *Filamens* insérés sur le sommet de la colonne de l'ovaire. *Ovaire* assis sur la colonne.

1. **GLUTE** *Benghas*, *G. Benghas*, L. à feuilles alternes, assises, lancéolées, veinées, nues.

A *Java*.  $\bar{\eta}$

1110. **GRENADILLE**, *PASSIFLORA*. *Lam. Tab. Encyclop. pl.* 732. *GRANADILLA*. *Tournef. Inst.* 240, tab. 123 et 124. *Dill. Elrh.* tab. 137 et 138. *MURUCUJA*. *Tournef. Inst.* 241, tab. 125.

**CAL.** *Périanthe* plane, coloré, à cinq segmens peu profonds, semblable aux pétales.

**COR.** Cinq *Pétales*, à moitié lancéolés, planes, obtus, ayant la grandeur et la figure du calice.

*Nectaire* formé par une triple couronne dont l'extérieure est plus longue, entourant le style parmi les pétales, plus resserrée dans sa partie supérieure.

**ÉTAM.** Cinq *Filamens*, en alène, insérés à la base de la colonne de l'ovaire, étalés. *Anthères* couchées, oblongues, obtuses.

**PIST.** *Colonne* comme cylindrique, droite, au sommet de laquelle est inséré un *Ovaire* arrondi. Trois *Styles*, épaissis au sommet, étalés. *Stigmates* en tête.

**PÉR.** *Baie* charnue, comme ovale, à une loge, portée sur un pédicule.

**SEM.** Plusieurs, ovales, à arille.

— *Réceptacle* des semences triple, agglutiné dans sa longueur sur l'écorce du péricarpe.

**OBS.** *Granadillæ*, *Tournefort*: *Nectaire* formé par des fibres disposées en rond.

*Murucuiaë*



*Muruciæ, Tournefort: Nectaire formé par une membrane con-  
nique, tronquée.*

*P. suberosa, L. : dépourvue de pétales.*

Trois Pistils. Calice à cinq feuillets. Nectaire : couronne formée par des filets. Baie portée sur un pédicule.

\* I. *GRENADILLES* à feuilles très-entières ou sans divisions.

1. *GRENADILLE* à feuilles à dents de scie, *P. serratifolia, L.* à feuilles très-entières ou sans divisions, ovales, à dents de scie.  
*Jacq. Hort. tab. 10. Amœn. Acad. 1, pag. 217, tab. 10, fig. 1.*  
*A Surinam.*
2. *GRENADILLE* pâle, *P. pallida, L.* à feuilles très-entières ou sans divisions, ovales; à pétioles chargés de deux glandes.  
*Moris. Hist. sect. 1, tab. 2, fig. 4. Amœn. Acad. 1, p. 218; tab. 10, fig. 2.*  
*Au Brésil.*
3. *GRENADILLE* cupréa, *P. cuprea, L.* à feuilles très-entières ou sans divisions, ovales; à pétioles égaux.  
*Dill. Elth. tab. 138, fig. 165. Amœn. Acad. 1, pag. 219, tab. 10, fig. 3.*  
*A Bahama, dans l'isle de la Providence.*
4. *GRENADILLE*, à feuilles de tilleul, *P. tiliæfolia, L.* à feuilles très-entières ou sans divisions, en cœur; à pétioles égaux.  
*Feuill. Per. 2, pag. 720, tab. 2. Amœn. Acad. 1, pag. 219, tab. 10, fig. 4.*  
*Au Pérou.*
5. *GRENADILLE* pomiforme, *P. maliformis, L.* à feuilles très-entières ou sans divisions, en cœur, oblongues; à pétioles chargés de deux glandes; à collerettes très-entières.  
*Amœn. Acad. 1, pag. 220, tab. 10, fig. 5.*  
*Dans l'Isle de la Tortue.*
6. *GRENADILLE* quadrangulaire, *P. quadrangularis, L.* à feuilles très-entières ou sans divisions, comme en cœur; à pétioles chargés de six glandes; à tige membraneuse, à quatre côtés.  
*Jacq. Amer. 231, tab. 143.*  
*A la Jamaïque.*
7. *GRENADILLE* à feuilles de laurier, *P. laurifolia, L.* à feuilles très-entières ou sans divisions, ovales; à pétioles chargés de deux glandes; à collerettes dentées.

*Pluk. tab. 211, fig. 3. Amæn. Acad. 1, pag. 220, tab. 10, fig. 6.*

*A Surinam. 7*

8. **GRENADILLE** à plusieurs fleurs, *P. multiflora*, L. à feuilles très-entières ou sans divisions, oblongues; à fleurs entassées.

*Amæn. Acad. 1, pag. 221, tab. 10, fig. 7.*

*Dans l'isle de Saint-Domingue.*

\* II. **GRENADILLES** à feuilles à deux lobes.

9. **GRENADILLE** perfoliée, *P. perfoliata*, L. à feuilles à deux lobes, oblongues, embrassant la tige transversalement, pétio-lées, ponctuées en dessous.

*Sloan. Jam. tab. 142, fig. 3 et 4. Amæn. Acad. 1, pag. 222, tab. 10, fig. 8.*

*A la Jamaïque.*

10. **GRENADILLE** rouge, *P. rubra*, L. à feuilles à deux lobes, en cœur, aiguës, cotonneuses en dessous.

*Amæn. Acad. 1, pag. 222, tab. 10, fig. 9.*

*A la Jamaïque, à la Martinique, à Cayenne.*

11. **GRENADILLE** normale, *P. normalis*, L. à feuilles à deux lobes échancrés à la base, linéaires, obtus, écartés à angle droit, dont un est terminé par une pointe irrégulière.

*Dans l'Amérique Méridionale.*

12. **GRENADILLE** Murucua, *P. Murucua*, L. à feuilles à deux lobes, obtuses, sans divisions à la base; à nectaires d'un seul feuillet.

*Amæn. Acad. 1, pag. 223, tab. 10, fig. 10.*

*Dans l'isle de Saint-Domingue.*

13. **GRENADILLE** chauve-souris, *P. vesperilio*, L. à feuilles à deux lobes, arrondies à la base et glanduleuses; à lobes aigus, écartés, ponctués en dessous.

*Dill. Eth. tab. 137, fig. 164. Amæn. Acad. 1, pag. 223, tab. 10, fig. 11.*

*Dans l'Amérique Méridionale. 7*

14. **GRENADILLE** capsulaire, *P. capsularis*, L. à feuilles à deux lobes, en cœur, oblongues, pétio-lées.

*Plum. Spec. 6, tab. 138, fig. 2.*

\* III. **GRENADILLES** à feuilles à trois lobes.

15. **GRENADILLE** à feuilles rondes, *P. rotundifolia*, L. à feuilles comme à trois lobes, obtuses, arrondies, ponctuées en dessous.

*Jacq. Obs.* 2, tab. 46, fig. 1.

*Dans l'Amérique Méridionale.*

16. GRENADILLE ponctuée, *P. punctata*, L. à feuilles comme à trois lobes, oblongues, ponctuées en dessous : le lobe intermédiaire plus petit.

*Amæn. Acad.* 1, pag. 224, tab. 10, fig. 12.

*Au Pérou.* ♀

17. GRENADILLE jaune, *P. lutea*, L. à feuilles à trois lobes, en cœur, égales, obtuses, lisses, très-entières.

*Moris. Hist. sect.* 1, tab. 2, fig. 3. *Amæn. Acad.* 1, pag. 224, tab. 10, fig. 13.

*En Virginie, à la Jamaïque.*

18. GRENADILLE très-petite, *P. minima*, L. à feuilles à trois lobes, très-entières; à lobes presque lancéolés : l'intermédiaire plus long.

*Pluk. tab.* 210, fig. 3. *Amæn. Acad.* 1, pag. 229, tab. 10, fig. 18.

*A Curaçao.*

19. GRENADILLE spongieuse, *P. suberosa*, L. à feuilles à trois lobes, comme en bouclier; à écorce spongieuse comme du liège.

*Pluk. tab.* 210, fig. 4. *Amæn. Acad.* 1, pag. 226, tab. 10, fig. 14.

Cette espèce présente une variété à feuilles étroites, divisées profondément en trois parties; à fruit en forme d'olive; décrite et gravée dans *Plumier Amer.* 70, tab. 85.

*Aux Antilles.* ♂

20. GRENADILLE soyeuse, *P. holocerrica*, L. à feuilles à trois lobes, cotonneuses, garnies des deux côtés à leur base d'une dent renversée.

*Amæn. Acad.* 1, pag. 226, tab. 10, fig. 15.

*A Vera-Cruz.* ♂

21. GRENADILLE hérissée, *P. hirsuta*, L. à feuilles à trois lobes, velues; à fleurs opposées.

*Pluk. tab.* 212, fig. 1. *Herm. Parad.* pag. et tab. 176. *Amæn. Acad.* 1, pag. 227, tab. 10, fig. 16.

*A Curaçao, dans l'isle Saint-Domingue.*

22. GRENADILLE fétide, *P. fetida*, L. à feuilles à trois lobes, en cœur, velues; à collerettes à plusieurs divisions peu profondes, capillaires.

*Plum.* tab. 104, fig. 1. *Herm. Parad.* pag. et tab. 173. *Amæn. Acad.* 1, pag. 228, tab. 10, fig. 17.

*A la Martinique, à Curaçao.* ☉

23. **GRENADILLE incarnate**, *P. incarnata*, L. à feuilles à trois lobes, à dents de scie.

*Clematitis trifolia*, flore roseo, clavato; Clématite à trois feuilles, à fleur rose, en massue. *Bauh. Pin.* 301, n.º 11. *Moris. Hist. sect.* 1, tab. 1, fig. 9. *Barrel.* tab. 1243. *Amæn. Acad.* 1, pag. 230, tab. 10, fig. 19.

\* **IV. GRENADILLES à feuilles à plusieurs divisions peu profondes.**

24. **GRENADILLE bleue**, *P. cœrulea*, L. à feuilles palmées, à cinq lobes très-entiers.

*Amæn. Acad.* 1, pag. 231, tab. 10, fig. 20.

*Au Brésil, dans l'isle de Majorque. Cultivée dans les jardins.* ☿ Estivale.

25. **GRENADILLE à dents de scie**, *P. serrata*, L. à feuilles palmées; à lobes à dents de scie.

*Amæn. Acad.* 1, pag. 231, tab. 10, fig. 21.

*A la Martinique.*

26. **GRENADILLE à pied roide**, *P. pedata*, L. à feuilles à pied roide, à dents de scie.

*Amæn. Acad.* 1, pag. 233, tab. 10, fig. 22.

*Dans l'isle de Saint-Domingue.*

**V. HEXANDRIE.**

- III. ARISTOLOCHE, ARISTOLOCHIA.** \* *Tournef. Inst.* 162; tab. 71. *Lam. Tab. Encyclop.* pl. 733.

**CAL.** Nul.

**COR.** Monopétale, tubulée, irrégulière. *Base* ventrue, comme arrondie. *Tube* oblong, à six côtés, comme cylindrique. *Limbe* dilaté, prolongé inférieurement en languette alongée.

**ÉTAM.** *Filamens* nuls. Six *Anthères*, agglutinées sous les stigmates; à quatre loges.

**PIST.** *Ovaire* oblong, inférieur, anguleux. *Style* à peine visible: *Stigmate* comme arrondi, concave, divisé profondément en six parties.

**PÉR.** *Capsule* grande, à six angles, à six loges.

**SEM.** Plusieurs, déprimées, couchées.

**OBS.** *La figure du Fruit varie; il est arrondi dans quelques espèces, long dans quelques autres.*

Six Pistils. Calice nul. Corolle monopétale, entière, en languette. Capsule inférieure à six loges.

1. ARISTOLOCHE à deux lobes, *A. biloba*, L. à feuilles à deux lobes; à tige roulée en spirale.

*Plum. Spec. 5. Amér. 91, tab. 106.*

*Dans l'isle de Saint-Domingue.*

2. ARISTOLOCHE à trois lobes, *A. triloba*, L. à feuilles à trois lobes; à tige roulée en spirale; à fleurs très-grandes.

*Jacq. Obs. 1, pag. 8, tab. 3.*

1. *Aristolochia trilobæ species*; Aristolochie à feuilles de lierre.

2. Jeunes pousses. 3. Odeur agréable, forte, analogue à celle du Prunier à grappes, *Prunus padus*, L.; saveur aromatique, légèrement amère. 5. Morsure des vipères.

*Dans l'Amérique Méridionale. ♀*

3. ARISTOLOCHE pentandre, *A. pentandra*, L. à feuilles en cœur, à fer de hallebarde, comme à trois lobes; à tige roulée en spirale; à bractée en cœur, embrassante; à fleurs à cinq étamines.

*Jacq. Amer. 232, tab. 147.*

*Dans l'Amérique Méridionale. ♀*

4. ARISTOLOCHE en bouclier, *A. peltata*, L. à feuilles en forme de rein, comme en bouclier; à tige roulée en spirale.

*Jacq. Obs. 1, pag. 4, tab. 4.*

*Dans l'Amérique Méridionale. ♀*

5. ARISTOLOCHE très-grande, *A. maxima*, L. à feuilles oblongues, aiguës; à tige roulée en spirale; à péduncules portant plusieurs fleurs.

*Jacq. Amer. 233, tab. 146.*

*Dans la Nouvelle-Espagne. ♀*

6. ARISTOLOCHE à deux lèvres, *A. bilabiata*, L. à feuilles ovales, oblongues, à trois nervures; à tige roulée en spirale; à corolles à deux lèvres.

*Plum. Spec. 5, tab. 32, fig. 1.*

*Dans l'Amérique Méridionale.*

7. ARISTOLOCHE droite, *A. erecta*, L. à feuilles lancéolées, assises, un peu hérissées; à tige droite; à péduncules solitaires, portant une seule fleur très-longue.

*A Vera-Cruz.*

8. ARISTOLOCHE en arbre, *A. arborescens*, L. à feuilles en cœur, lancéolées; à tige droite, ligneuse.

*Pluk. tab. 78, fig. 1?*

*Dans l'Amérique Méridionale. ♀*

9. ARISTOLOCHE à queue, *A. caudata*, L. à feuilles en cœur, aiguës, trois fois à trois nervures; à tige roulée en spirale.  
*Jacq. Amer.* 233, tab. 145.  
*Dans l'Amérique Méridionale.* ♀
10. ARISTOLOCHE très-odorante, *A. odoratissima*, L. à feuilles en cœur; à tige ligneuse, roulée en spirale; à péduncules solitaires; à lèvre plus grande que la corolle.  
*Sloan. Jam.* tab. 104, fig. 1.  
*Dans l'Amérique Méridionale.* ♀
11. ARISTOLOCHE anguicide, *A. anguicida*, L. à feuilles en cœur, aiguës; à tige ligneuse, roulée en spirale; à péduncules solitaires; à stipules en cœur.  
*Moris. Hist. sect.* 12, tab. 17, fig. 7. *Jacq. Amer.* 232, tab. 144.  
*Dans l'Inde Orientale.*
12. ARISTOLOCHE des Maures, *A. Maurorum*, L. à feuilles en fer de hallebarde, très-entières; à tige simple, foible; à fleurs solitaires, recourbées.  
*Aristolochia Maurorum*; Aristoloche des Maures. *Bauh. Pin.* 307, n.º 9. *Lugd. Hist. Append.* 29, fig. 1. *Bauh. Hist.* 3, P. 2, pag. 563, fig. 2. *Moris. Hist. sect.* 12, tab. 17, fig. 11.  
*En Orient.* ♀
13. ARISTOLOCHE des Indes, *A. Indica*, L. à feuilles en cœur, un peu aiguës; à tige roulée en spirale; à péduncules portant plusieurs fleurs.  
*Rheed. Mal.* 8, pag. 48, tab. 25.  
*Dans l'Inde Orientale.* ♀
14. ARISTOLOCHE de Béotie, *A. Bœtica*, L. à feuilles en cœur, aiguës; à tige roulée en spirale; à péduncules le plus souvent au nombre de trois, plus longs que les pétioles.  
*Aristolochia Clematidis serpens*; Aristoloche Clématite rampante. *Bauh. Pin.* 307, n.º 6. *Dod. Pempt.* 324, fig. 3. *Lob. Ic.* 1, pag. 608, fig. 1. *Clus. Hist.* 2, pag. 71, f. 2. *Lugd. Hist.* 980, fig. 1. *Bauh. Hist.* 3, P. 2, pag. 561, f. 1. *Moris. Hist. sect.* 12, tab. 17, f. 6.  
*En Espagne, à Naples, où elle grimpe sur les arbres.*
15. ARISTOLOCHE toujours verte, *A. sempervirens*, L. à feuilles en cœur, oblongues, aiguës, ondulées; à tige foible; à fleurs solitaires.  
*Pistolochia Cretica*; Pistoloche de Crète. *Bauh. Pin.* 307,

n.º 8. *Clus. Hist.* 2, pag. 260, f. 1. *Bauh. Hist.* 3, P. 2, pag. 563, f. 1. *Moris. Hist. sect.* 12, tab. 17, f. 16.

*A Naples, dans l'isle de Crète.* ☿

16. ARISTOLOCHE Serpenteaire, *A. Serpentaria*, L. à feuilles en cœur, oblongues, planes; à tiges foibles, tortueuses, arrondies; à fleurs solitaires.

*Moris. Hist. sect.* 12, tab. 17, fig. 14.

1. *Serpentaria Virginiana*; Serpenteaire de Virginie. 2. Racine. 3. Odeur aromatique, pénétrante, tirant sur celle de la Lavande; saveur aromatique, amère, âcre. 4. Peu d'huile essentielle; extrait aqueux balsamique, camphré; extrait spiritueux plus âcre. 5. Fièvres exanthématiques, (sur-tout en Angleterre) rémittentes avec abattement de forces, varioles confluentes, morsures venimeuses. 6. La *Serpenteaire de Virginie* fut introduite dans la matière médicale, d'abord par les Anglois, ensuite par les François, vers la fin du dix-septième siècle. Les Allemands la reçurent plus tard.

*En Virginie.* ♀

17. ARISTOLOCHE Pistoloche, *A. Pistorchia*, L. à feuilles en cœur, crénelées, pétiolées, offrant en dessous un réseau; à fleurs solitaires, droites.

*Aristolochia Pistorchia dicta*; Aristoloche nommée Pistoloche. *Bauh. Pin.* 307, n.º 7. *God. Pempt.* 325, fig. 1. *Lob. Ic.* 1, pag. 607, f. 1. *Clus. Hist.* 2, pag. 72, fig. 1. *Lugd. Hist.* 980, f. 2 et 3. *Camer. Epit.* 422. *Bauh. Hist.* 3, P. 2, pag. 561, fig. 2.

*A Montpellier, en Provence.* ♀ Vernaie.

18. ARISTOLOCHE ronde, *A. rotunda*, L. à feuilles en cœur, presque assises, obtuses; à tige foible; à fleurs solitaires.

*Aristolochia rotunda, flore ex purpura nigro*; Aristoloche à racine ronde, à fleur pourpre-noirâtre. *Bauh. Pin.* 307, n.º 1. *Matth.* 482, f. 1. *God. Pempt.* 324, f. 2. *Lob. Ic.* 1, pag. 606, f. 2. *Clus. Hist.* 2, p. 70, f. 1. *Lugd. Hist.* 977, fig. 1; et 978, f. 1. *Bauh. Hist.* 3, P. 2, pag. 559, f. 1 et 2. *Moris. Hist. sect.* 12, tab. 18, f. 2.

Cette espèce présente une variété.

*Aristolochia rotunda, flore ex albo purpurascens*; Aristoloche à racine ronde, à fleur d'un blanc pourpre. *Bauh. Pin.* 307, n.º 2.

1. *Aristolochia rotunda*; Aristoloche ronde. 2. Racine. 3. Odeur forte; saveur vive, amère, aromatique, qui laisse une longue impression sur la langue. 4. Extrait aqueux, sale, amer, qui a l'odeur du Rob de Bureau; extrait spiritueux, sentant l'Aloès, un peu austère et très-amer. 5. Boudis-

sure, fièvres intermittentes, asthme humide, anorexie dépendante d'une atonie avec glaires, paralysie, goutte seréine, ulcères sordides, putrides. On doit être surpris qu'une plante aussi énergique soit presque abandonnée en médecine. On peut la remplacer par l'Aristoloché Clématite.

*A Montpellier, en Provence.* ♀ Vernale.

19. ARISTOLOCHE longue, *A. longa*, L. à feuilles en cœur, pétiolées, très-entières, un peu obtuses; à tige foible; à fleurs solitaires.

*Aristolochia longa, vera*; Aristoloché à racine longue, vraie. *Bauh. Pin.* 307, n.º 3. *Matth.* 482, f. 2. *Dod. Pempt.* 324, f. 1. *Lob. Ic.* 1, pag. 606, f. 1. *Clus. Hist.* 2, pag. 70, fig. 2. *Lugd. Hist.* 979, fig. 1 et 2. *Camer. Epit.* 420. *Bauh. Hist.* 3, P. 2, pag. 560, f. 1. *Moris. Hist. sect.* 12, tab. 16, fig. 3. *Icon. Pl. Medic.* tab. 201.

Cette espèce présente une variété.

*Aristolochia, longa, Hispanica*; Aristoloché à racine longue, d'Espagne. *Bauh. Pin.* 307, n.º 4.

Cette plante possède les mêmes vertus que l'Aristoloché ronde.

*A Montpellier, en Provence.* ♀ Vernale.

20. ARISTOLOCHE hérissée, *A. hirta*, L. à feuilles en cœur, un peu obtuses, hérissées; à fleurs solitaires, pendantes, recourbées, comme tronquées.

*Tournef. Voy. au Lev.* 1, pag. et tab. 147.

*A Chio.* ♀

21. ARISTOLOCHE Clématite, *A. Clematitis*, L. à feuilles en cœur; à tige droite; à fleurs entassées aux aisselles des feuilles.

*Aristolochia Clematitis recta*; Aristoloché Clématite droite. *Bauh. Pin.* 307, n.º 5. *Fusch. Hist.* 90. *Matth.* 483, f. 1. *Dod. Pempt.* 326, f. 1. *Lob. Ic.* 1, pag. 607, f. 2. *Clus. Hist.* 2, pag. 71, f. 1. *Lugd. Hist.* 977, f. 2; et 979, f. 3. *Camer. Epit.* 421. *Bauh. Hist.* 3, P. 2, pag. 560, fig. 2. *Moris. Hist. sect.* 12, tab. 17, f. 5. *Bul. Paris.* tab. 546. *Icon. Pl. Medic.* tab. 98.

1. *Aristolochia vulgaris*; Aristoloché Clématite. 6. Elle peut remplacer avantageusement l'Aristoloché ronde. Les Allemands en préparent un vin par infusion, avec lequel ils pansent toutes sortes de plaies.

*En Europe, dans les vignes.* ♀ Estivale.

- † 112. PISTIE, *PISTIA*. † *Lam. Tab. Encyclop.* pl. 733. *KODDAPAIL. Plum. Gen.* 30, tab. 39.

CAL. Nul.



**COR.** Monopétale, tubulée, inégale, étranglée au milieu. *Limbe* en forme d'oreille, droit, pointu, courbé intérieurement des deux côtés par un pli.

**ÉTAM.** *Filament* inséré sur la paroi de la corolle, opposé à la partie inférieure du pli, droit, ceint à sa base par un disque membraneux, en languette d'un côté, au sommet duquel sont assises six ou huit *Anthères*, arrondies, étalées.

**PIS.** *Ovaire* oblong, adhérent au fond de la corolle. *Style* épais, droit. *Stigmate* obtus, comme en bouclier.

**PÉR.** *Capsule* ovale, comprimée, à une loge.

**SEM.** Plusieurs, oblongues, attachées au dos de la capsule.

**Un seul Pistil.** *Calice* nul. *Corolle* monopétale, entière, en languette. Six ou huit *Anthères* insérées sur un seul filament. *Capsule* à une seule loge.

1. **PISTIE** *Stratiotes*, *P. Stratiotes*, L. à feuilles en cœur renversé.

*Lenticula palustris Ægyptiaca*, sive *Stratiotes aquatica foliis Sedo majore latioribus*; Lentille des marais d'Égypte, ou *Stratiotes aquatique*, à feuilles plus larges que celles de l'Orpin plus grand. *Bauh. Pin.* 362, n.º 6. *Alp. Ægypt.* 51, tab. 36, et 53, tab. 37. *Vesl. Ægypt.* 2, pag. 196, tab. 57. *Jacq. Amer.* 234, tab. 148.

*En Asie, en Afrique, en Amérique.*

## V I. DÉCANDRIE.

1113. **KLEINHOVE**, *KLEINHOVIA*. † *Lam. Tab. Encyclop.* pl. 734.

**CAL.** *Périanthe* à cinq *feuillets*, oblongs, presque égaux, dont l'inférieur est un peu plus court, caduc-tardifs.

**COR.** Cinq *Pétales*, lancéolés, assis, un peu plus longs que le calice : le supérieur plus court, plus large, en voûte.

*Nectaire* central, assis sur une colonne de la longueur du calice, ascendant au sommet, en cloche, très-petit, à moitié divisé en cinq parties recourbées.

**ÉTAM.** Dix *Filaments*, dans le nectaire, en alène, de la longueur du nectaire, dont les alternes sont plus courts. *Anthères* arrondies.

**PIS.** *Ovaire* ovale, dans la cavité du nectaire. *Style* filiforme, de la longueur des étamines. *Stigmate* simple.

**PÉR.** *Capsule* à cinq lobes, à cinq angles, à cinq loges, enflée.

**SEM.** Solitaires, arrondies.

**Un seul Pistil.** *Calice* à cinq *feuillets*. *Corolle* à cinq pétales. *Nectaire* en cloche, pédunculé, supportant les étamines. *Capsule* enflée, à cinq coques.

1. KLEINHOVE des Indes , *K. hospita* , L. à feuilles alternes , pétiolées , en cœur , aiguës , à peine dentelées , nues.

*Rumph. Amb.* 3 , pag. 177 , tab. 113.

*Dans l'Inde Orientale.* ☿

1114. HÉLICTÈRE , *HELICTERES*. *Lam. Tab. Encycl.* pl. 735.  
*ISORA. Plum. Gen.* 24 , tab. 37.

CAL. *Périanthe* d'un seul feuillet , tubulé , demi-ovale , ouvert obliquement , à cinq segmens inégaux , coriaces.

COR. Cinq *Pétales* , oblongs , égaux en largeur , attachés au réceptacle , plus longs que le calice : *Onglets* longs , garnis des deux côtés à la base d'une dentelure.

*Nectaire* : cinq folioles , en forme de pétales , lancéolés , très-petits , couvrant l'ovaire.

ÉTAM. Cinq ou dix *Filamens* ou même plus , très-courts. *Anthères* oblongues , latérales.

PIST. *Réceptacle* filiforme , très-long , recourbé , portant au sommet un *Ovaire* ovale. *Style* en alène , plus long que l'ovaire. *Stigmate* comme divisé peu profondément en cinq parties.

PÉR. Cinq *Capsules* , souvent contournées en spirale , à une loge.

SEM. Plusieurs , anguleuses.

OBS. *Jacquin et quelques autres Botanistes ont observé dans diverses espèces , des Fleurs dodécandres , polyandres , et des capsules droites.*

*Ce genre présente une espèce apétale.*

Cinq *Pistils*. *Calice* d'un seul feuillet , oblique. *Corolle* à cinq pétales. *Nectaire* à cinq feuillets. Cinq *Capsules* contournées en spirale.

1. HÉLICTÈRE des Indes , *H. barvensis* , L. à fleurs décandres ou à dix étamines ; à feuilles en cœur , à dents de scie ; à fruit contourné , à sommet droit.

*Pluk.* tab. 245 , f. 2. *Jacq. Amer.* 236 , tab. 149.

*Dans l'Inde Orientale.* ☿

2. HÉLICTÈRE isore , *H. isora* , L. à fleurs décandres ou à dix étamines ; à feuilles en cœur , à dents de scie ; à fruit entièrement contourné.

*Jacq. Amer.* 235 , tab. 179 , fig. 99. *Hort.* tab. 143.

Cette espèce présente une variété gravée dans *Plukenet* , tab. 245 , fig. 3.

*Au Malabar , à la Jamaïque.* ☿

3. HÉLICTÈRE à feuilles étroites , *H. angustifolia* , L. à feuilles lancéolées , très-entières ; à fruit ovale , droit.

*A la Chine.* ☿

4. HÉLICTÈRE pentandre, *H. pentandra*, L. à fleurs pentandres ou à cinq étamines; à feuilles ovales; à bractées colorées.

*A Surinam.* ♀

5. HÉLICTÈRE de Carthagène, *H. Carthaginensis*, L. à fleurs polyandres ou à étamines nombreuses; à feuilles en cœur, à dents de scie; à fruit oblong, droit.

*Jacq. Amer.* 237, tab. 150.

*A Carthagène.* ♀

6. HÉLICTÈRE sans pétales, *H. apétala*, L. à fleurs dodécandres ou à douze étamines, sans pétales; à feuilles à cinq lobes; à siliques étalées.

*Jacq. Amer.* 238, tab. 181, fig. 98.

*Dans l'Amérique Méridionale.* ♀

## VII. DODÉCANDRIE.

115. HYPOCISTE, *CYTINUS*. † *Lam. Tab. Encyclop.* pl. 737.

*HYPOCISTIS. Tournesf.* tab. 477.

**CAL.** *Périanthe* d'un seul feuillet, tubulé, en cloche, persistant. *Tube* cylindrique. *Limbe* étalé, un peu obtus, coloré, à quatre segmens profonds.

**COR.** Nulle.

**ÉTAM.** Seize. *Filamens* nuls. *Anthères* oblongues, adhérentes au sommet du style au-dessous du stigmate, oblongues, à deux valves.

**PIST.** *Ovaire* inférieur, arrondi. *Style* cylindrique, presque aussi long que le calice. *Stigmate* bossué, obtus, divisé peu profondément en huit parties.

**PÉR.** *Baie* couronnée, arrondie, coriace, à huit loges.

**SEM.** Nombreuses, très-petites, arrondies.

Un seul *Pistil*. *Calice* supérieur, à quatre segmens peu profonds. *Corolle* nulle. Seize *Anthères* assises. *Baie* à huit loges, renfermant plusieurs semences.

1. HYPOCISTE commun, *C. Hypocistis*, L. à feuilles assises, en recouvrement; à fleurs à quatre divisions peu profondes.

*Hypocistis sub Cisto*; Hypociste naissant sur le Ciste. *Bauh.*

*Pin.* 465. *Matth.* 158, f. 4, sur la racine de la troisième figure. *Dod. Pempt.* 191, f. 3. *Lob. Ic.* 2, pag. 111, fig. 2.

*Lugd. Hist.* 223, fig. 4; et 225, fig. 2. *Camer. J'art.* 96 et 97.

*Bauh. Hist.* 2, pag. 10, fig. 2.

1. *Hypocistis*; Hypociste. 2. Sue épais des baies. 3. Saveur austère, acide. 5. Fleurs blanches, diarrhée rebelle.

*A Montpellier, en Provence, où elle est parasite sur le Ciste.* ☉ Vernale.

## VIII. POLYANDRIE.

1116. XYLOPE, *XYLOPIA*. † *Lam. Tab. Encyclop.* pl. 495.

CAL. *Périanthe* d'un seul feuillet, en cloche, un peu obtus, comme divisé en quatre segmens peu profonds.

COR. Six *Pétales*, assis, linéaires, lancéolés, coriaces, dont trois extérieurs plus épais.

ÉTAM. *Filamens* nuls. *Anthères* nombreuses, un peu allongées, insérées sur l'ovaire.

PIST. *Ovaire* assis, ovale, couvert par les anthères. *Style* conique, en alène, de la longueur de la corolle. *Stigmate* simple.

PÉR. *Drupe* sèche, arrondie, à une loge, en bec.

SEM. *Noyau* arrondi.

Un seul *Pistil*. *Calice* d'un seul feuillet. *Corolle* à six pétales. Six *Étamines* extérieures plus épaisses. *Drupe* sèche.

1. XYLOPE tuberculeuse, *X. muricata*, L. à péduncules portant plusieurs fleurs; à fruits tuberculeux-hérissés.

*Brown. Jam.* 250, tab. 5, fig. 2.

*Dans l'Amérique Méridionale.* ♂

2. XYLOPE lisse, *X. glabra*, L. à péduncules portant une ou deux fleurs; à fruits lisses.

*Pluk.* tab. 238, fig. 4.

*Dans l'Amérique Méridionale.* ♂

1117. GRÈWE, *GREWIA*. \* *Lam. Tab. Encyclop.* pl. 467.

CAL. *Périanthe* à cinq *feuillets*, lancéolés, droits, coriaces, colorés intérieurement, ouverts, caducs-tardifs.

COR. Cinq *Pétales*, semblables aux *feuillets* du calice, souvent plus petits, échancrés à la base.

*Nectaire* formé par une écaille insérée à la base de chaque pétale, un peu épaisse, recourbée, inclinée vers le bord, entourant le style.

ÉTAM. *Filamens* très-nombreux, de la longueur des pétales, sétacés, insérés à la base de l'ovaire. *Anthères* arrondies.

PIST. *Ovaire* porté sur un pédicule, arrondi. *Réceptacle* en colonne, droit, ceint par un bord à cinq côtés. *Style* filiforme, de la longueur des étamines. *Stigmate* obtus, divisé peu profondément en quatre parties.

PÉR. *Baie* à quatre lobes, à quatre loges.

SEM. Solitaires, arrondies, à deux loges.

Un seul *Pistil*. *Calice* à cinq *feuillets*. *Corolle* à cinq pétales garnis à leur base d'une écaille nectarifère. *Baie* à quatre loges.

1. GRÈWE Occidentale, *G. Occidentalis*, L. à feuilles comme ovales ; à fleurs solitaires.

*Pluk. tab. 237, fig. 1.*

*En Éthiopie. ♀*

2. GRÈWE Orientale, *G. Orientalis*, L. à feuilles presque lancéolées ; à fleurs solitaires.

*Rheed. Mal. 5, pag. 91, tab. 46.*

*Dans l'Inde Orientale. ♀*

3. GRÈWE Asiatique, *G. Asiatica*, L. à feuilles en cœur.

*A Surate. ♀*

4. GRÈWE Microcos, *G. Microcos*, L. à feuilles ovales, oblongues ; à fleurs en panicule.

*Burm. Zeyl. 159, tab. 74.*

*Dans l'Inde Orientale. ♀*

1118. AMBROSINE, *AMBROSINIA*. *Lam. Tab. Encyclop. pl. 737.*

CAL. *Spathe* d'un seul feuillet, en cornet, roulé à la base, réuni au sommet.

COR. Nulle.

ÉTAM. *Filament* : cloison membraneuse divisant le *Spathe* en deux loges qui se communiquent supérieurement. Plusieurs *Anthères* adhérentes à la ligne du filament intérieur de la loge, disposées sur un rang distinct.

Deux *Nectaires*, arrondis, concaves, à la base des anthères.

PIST. Dans la loge extérieure du *spathe*. *Ovaire* arrondi. *Style* comme cylindrique, plus court que le *spathe*. *Stigmate* obtus.

PÉR. *Capsule*? arrondie, à une loge.

SEM. Plusieurs, ovales, nidulées.

*Spathe* d'un seul feuillet divisé en deux loges par le filament des étamines. *Anthères* dans la loge antérieure. *Pistil* dans la loge extérieure.

1. AMBROSINE de Barbarie, *A. Basii*, L. à feuilles ovales, oblongues, luisantes ; à spadice simple, cylindrique.

*Boccon. Sic. 50, tab. 26, fig. 1. a 1. b Moris. Hist. sect. 13, tab. 6, fig. 19.*

*En Barbarie. ♀*

1119. GOUET, *ARUM*. \* *Tournef. Inst. 158, tab. 69. Lam. Tab. Encyclop. pl. 740. DRACUNCULUS. Tournef. Inst. 160. tab. 70.*

**CAL.** *Spathe* d'un seul feuillet, très-grand, oblong, roulé en cornet à la base, réuni au sommet, ventru, comprimé, coloré intérieurement.

*Spadice* en massue, très-simple, un peu plus court que le spathe, coloré, enveloppé inférieurement par les ovaires, se flétrissant au-dessus des ovaires.

**COR.** Nulle.

**ÉTAM.** *Filamens* nuls, (à moins qu'on ne regarde comme tels les nectaires épaissis à la base terminés par des *Vrilles* filiformes, disposés sur deux rangs, sortant du milieu du spadice). Plusieurs *Anthères*, assises, à quatre côtés, entremêlées parmi les vrilles, en ovale renversé, adhérentes au spadice.

**PIST.** Plusieurs *Ovaires*, enveloppant la base du spadice, placés au-dessous des étamines, en ovale renversé. *Styles* nuls. *Stigmates* barbus.

**PÉR.** Plusieurs *Baies*, arrondies, à une loge.

**SEM.** Plusieurs, arrondies.

**OBS.** La structure de cette fleur est admirable et ne peut être comparée à celle d'aucune fleur. Elle a donné lieu à des disputes entre des Botanistes célèbres, tels sont *Tournefort*, *Malpighi*, *Dillen*, *Rivin*, etc.

Le Réceptacle alongé en massue nue, présente les ovaires à sa base; les *Étamines* sont attachées au réceptacle parmi les ovaires, (chose miraculeuse!) et ont moins besoin du secours des filamens: dès-lors la fleur est renversée ou à sens contraire. Que sont ces vrilles placées sous les filamens?

*Arum*, *Tournefort*: a été séparé par ses feuilles en fer de flèche et entières, des *Dracunculus*.

*Dracunculus*, *Tournefort*: a été séparé des *Arum*, par ses feuilles divisées peu profondément en plusieurs parties.

*Arisarum*, *Tournefort*: *Spathe* recourbé au sommet; *Spadice* recourbé. *Anthères* attachées aux filamens. Malgré ce caractère qui l'éloigne des *Arum*, il ne forme point un genre séparé.

*Spathe* d'un seul feuillet, en capuchon. *Spadice* ou réceptacle des fleurs, très-alongé, nu, entouré de fleurs femelles ou à pistils vers sa base, de fleurs mâles ou à étamines autour de sa partie moyenne.

\* I. *GOUETS* sans tiges; à feuilles composées.

1. *GOUET* Serpenteaire, *A. Dracunculus*, L. sans tige; à feuilles palmées; à folioles lancéolées, très-entières, aussi longues que le spathe qui est plus long que le réceptacle.

*Dracunculus polyphyllus* ; Serpentaire à plusieurs feuilles.  
*Bauh. Pin.* 195, n.<sup>o</sup> 2. *Fusch. Hist.* 235. *Matth.* 445, fig. 2.  
*Dod. Pempt.* 329, fig. 1. *Lob. Ic.* 1, pag. 600, fig. 1. *Lugd.*  
*Hist.* 1602, fig. 1 et 2. *Camer. Épit.* 360 et 361. *Bauh.*  
*Hist.* 2, pag. 789, fig. 1. *Moris. Hist. sect.* 13, tab. 5,  
 fig. 46.

À Montpellier, à Naples. ♀

2. GOUET Draconte, *A. Dracontium* ; L. sans tige ; à feuilles palmées ; à folioles lancéolées, très-entières, plus longues que le spathe qui est plus court que le réceptacle.

*Blachw.* tab. 269.

Cette espèce présente une variété gravée dans *Plukenet* tab. 271, fig. 2.

Dans l'Amérique Méridionale.

3. GOUET à cinq feuilles, *A. pentaphyllum*, L. sans tige ; à feuilles cinq à cinq.

*Moris. Hist. sect.* 13, tab. 5, fig. 27, (mauvaise).

Dans l'Inde Orientale.

4. GOUET à trois feuilles, *A. triphyllum*, L. sans tige ; à feuilles trois à trois ; à fleurs monoïques.

*Dracunculus sive Serpentaria triphylla Brasiliensis* ; *Dracuncule* ou Serpentaire à trois feuilles du Brésil. *Bauh. Pin.* 195, n.<sup>o</sup> 3. *Dodart Mém.* 583, tab. 14.

Cette espèce présente deux variétés : l'une à pistil vert, gravée dans *Morison Hist. sect.* 13, tab. 5, fig. 43 ; l'autre à pistil d'un noir rougeâtre, gravée dans *Plukenet*, t. 376, fig. 3.

En Virginie, au Brésil. ♀

\* II. GOUETS sans tiges ; à feuilles simples.

5. GOUET Colocase, *A. Colocasia*, L. sans tige, à feuilles simples, ovales, en bouclier, échancrées à la base, découpées sur les bords en sinus peu marqués.

*Arum maximum Ægyptiacum*, quod vulgò *Colocasia* ; Gouet très-grand d'Égypte, vulgairement nommé Colocase. *Bauh. Pin.* 195, n.<sup>o</sup> 6. *Matth.* 339, fig. 1. *Dod. Pempt.* 328, fig. 2, *Lob. Ic.* 1, pag. 597, fig. 1. *Lugd. Hist.* 1598, f. 1. *Camer. Épit.* 209, *Bauh. Hist.* 2, pag. 790, fig. 1.

En Syrie, en Égypte, à Naples, dans l'isle de Crète. ♀

6. GOUET comestible, *A. esculentum*, L. sans tige ; à feuilles en bouclier, ovales, très-entières, échancrées à la base.

*Brassica Brasiliensis, foliis Nymphææ* ; Chou du Brésil, à feuilles

de Nénuphar. *Bauh. Pin.* 111, n° 5. *Rumph. Amb.* 5, pag. 318, tab. 110, fig. 1. *Sloan. Jam.* tab. 106, fig. 1.

*Dans l'Amérique Méridionale.* ¶

7. GOUET à racine épaisse, *A. macrorhizum*, L. sans tige; à feuilles en bouclier, en cœur, divisées profondément à la base en deux sinus.

*Herm. Parad.* pag. et tab. 73.

*A Zeylan.*

8. GOUET étranger, *A. peregrinum*, L. sans tige; à feuilles en cœur, obtuses et terminées en pointe; à angles arrondis.

*Dans l'Amérique Méridionale.* ¶

9. GOUET étalé, *A. divaricatum*, L. sans tige; à feuilles en cœur, en fer de hallebarde, étalées.

*Rheed. Malab.* 11, pag. 39, tab. 20.

*Dans l'Inde Orientale.* ¶

10. GOUET à trois lobes, *A. trilobatum*, L. sans tige; à feuilles en fer de flèche, à trois lobes; à fleur assise ou sans péduncule.

*Herm. Parad.* pag. et tab. 78.

*A Zeylan.* ¶

11. GOUET à feuilles en fer de flèche, *A. sagittifolium*, L. sans tige; à feuilles en fer de flèche, triangulaires; à angles étalés, aigus.

*Pluk.* tab. 149, fig. 2. *Sloan. Jam.* tab. 106, fig. 2.

*Au Brésil, à la Jamaïque, aux Barbades.* ¶

12. GOUET Pied-de-Veau, *A. maculatum*, L. sans tige; à feuilles très-entières, en fer de hallebarde.

*Arum vulgare non maculatum*; Gouet vulgaire à feuilles non tachetées. *Bauh. Pin.* 195, n° 3. *Fusch. Hist.* 69, *Trag.* 774. *Bauh. Hist.* 2, pag. 783, et 784, fig. 1. *Icon. Pl. Medic.* tab. 75.

*Arum maculatum venis albis*; Gouet à feuilles tachetées de veines blanches. *Bauh. Pin.* 195, n° 1.

Cette espèce présente une variété.

*Arum maculatum, maculis candidis vel nigris*; Gouet à feuilles tachetées de blanc ou de noir. *Bauh. Pin.* 195, n° 2. *Matth.* 448, fig. 1. *Dod. Pempt.* 328, fig. 1. *Lob. Ic.* 1, pag. 597, fig. 2. *Ludg. Hist.* 1597.

1. *Arum, Arum maculatum*; Pied-de-Veau. 2. Racine, qu'on doit cueillir au printemps avant l'apparition de la fleur; plante entière; fécule de la racine. 3. Toute la plante est d'une saveur âcre et brûle la langue. 4. *Racine sèche*: extrait spiritueux doux-nauseux; extrait aqueux, doux et gluant;



gluant; huile amère, âcre. 5. Chlorose, cachexie, asthme pituiteux, langueurs d'estomac avec atonie, glaires, maux de tête périodiques, dépendans du même vice de l'estomac; fièvres intermittentes, malignes; petite vérole. 6. On peut extraire de la racine un amidon analogue à la gelée animale. et très-nutritif.

*En Europe, dans les haies, sur les bords des chemins.* ☿ Vernale.

3. GOUET de Virginie, *A. Virginicum*, L. sans tige; à feuilles en fer de hallebarde, en cœur, aiguës; à angles obtus.

*En Virginie, dans les lieux humides.* ☿

4. GOUET à trompe, *A. proboscideum*, L. sans tige; à feuilles en fer de hallebarde; à spathe replié, rabattu, se terminant en trompe filiforme, en alêne.

*Barrel. tab. 1150.*

*Sur les Apennins, à Naples.*

5. GOUET Arisare, *A. Arisarum*, L. sans tige; à feuilles en cœur, oblongues; le spathe et le chaton courbés.

*Arisarum latifolium majus*; Pied-de-Veau à larges feuilles, plus grand. *Bauh. Pin. 196, n.º 1.*

*Arisarum latifolium alterum*; autre Pied-de-Veau à larges feuilles. *Bauh. Pin. 196, n.º 2. Matth. 450, fig. 1. Dod. Pempt. 332, fig. 1. Lob. Ic. 1, pag. 598, fig. 1 et 2. Clus. Hist. 2, pag. 73, fig. 1. Lugd. Hist. 1599, fig. 1. Bauh. Hist. 2, pag. 786, fig. 2. Barrel. tab. 573 et 1130.*

*À Montpellier, en Provence.* ☿

6. GOUET ovale, *A. ovatum*, L. sans tige; à feuilles ovales, oblongues; à spathe rude.

*Rheed. Malab. 11, p. 45, t. 23. Rumph. Amb. 5, p. 212, tab. 108.*

*Dans l'Inde Orientale.*

7. GOUET à feuilles menues, *A. tenuifolium*, L. sans tige; à feuilles lancéolées; à spadice sétacé, incliné.

*Arisarum angustifolium*; Pied-de-Veau à feuilles étroites. *Bauh. Pin. 196, n.º 4. Dod. Pempt. 332, fig. 2. Lob. Ic. 1, pag. 599, fig. 1 et 2. Clus. Hist. 2, pag. 74, fig. 1. Lugd. Hist. 1599, fig. 2. Camer. Epit. 370. Bauh. Hist. 2, p. 787, fig. 1. Moris. Hist. sect. 13, tab. 6, fig. 21. Barrel. t. 284.*

*À Montpellier? à Naples, en Orient.* ☿

### \* III. GOUETS à tiges.

8. GOUET en arbre, *A. arborescens*, L. à tige droite; à feuilles en fer de fleche.

*Tome IV.*

D

*Plum. Amer.* 44, tab. 51.

*Dans l'Amérique Méridionale.* ♂

19. GOUET séguin, *A. seguinum*, L. à tige presque droite; à feuilles lancéolées, ovales.

*Jacq. Amer.* 239, tab. 151.

*Dans l'Amérique Méridionale.* ♂

20. GOUET lierre, *A. hederaceum*, L. à tige poussant des radicules; à feuilles en cœur, oblongues, aiguës; à pétioles arrondis.

*Jacq. Amer.* 240, tab. 152.

*Dans l'Amérique Méridionale.* ♀

21. GOUET en languette, *A. lingulatum*, L. à tige rampante; à feuilles en cœur, lancéolées; à pétioles garnis d'une bordure membraneuse.

*Sloan. Jam.* tab. 27, fig. 2.

*Dans l'Amérique Méridionale.* ♀

22. GOUET à oreillettes, *A. auritum*, L. à tige poussant des radicules; à feuilles trois à trois: les latérales à une seule oreillette.

*Plum. Amer.* 41, tab. 58 et 51.

*Dans l'Amérique Méridionale.* ♀

1120. DRACONTE, *DRACONTIUM*. \* *Lam. Tab. Encyclop.* pl. 738.

CAL. *Spathe* en timbale, coriace, à une valve, très-grand.

— *Spadice* très-simple, comme cylindrique, très-court, couvert de tous côtés par des fructifications réunies en tête, dont chacune présente un :

— *Périanthe propre* nul, (à moins qu'on ne regarde comme tel la corolle).

COR. *Propre* cinq *Pétales*, concaves, ovales, obtus, presque égaux, colorés.

ÉTAM. Sept *Filamens* à chacune, linéaires, déprimés, droits, égaux, plus longs que la corolle. *Anthères* quadrangulaires, didymes, oblongues, obtuses, droites.

PIST. *Ovaire* comme ovale. *Style* arrondi, droit, de la longueur des étamines. *Stigmate* à trois côtés irréguliers.

PÉR. Chaque ovaire se change en une baie arrondie.

SEM. Plusieurs.

*Spathe* en forme de nacelle. *Spadice* ou support des fleurs couvert de fleurs sans *Calice*, à cinq *Pétales*. *Baie* renfermant plusieurs semences.

1. DRACONTE à plusieurs feuilles, *D. polyphyllum*, L. à hampe

très-courte ; à pétioles déchirés, posés sur la racine ; à folioles divisées profondément en trois parties pinnatifides.

*Pluk.* tab. 149, fig. 1. *Herm. Parad.* pag. et tab. 93. *Barrel.* tab. 147 et 148.

*A Surinam.*

2. DRACONTE épineux, *D. spinosum*, L. à feuilles en fer de flèche : à péduncules et pétioles armés de piquans.

*A Zeylan.*

3. DRACONTE fétide, *D. fœtidum*, L. à feuilles arrondies, concaves.

*Catesb. Carol.* 2, pag. et tab. 71.

*En Virginie, à la Caroline, dans les lieux aquatiques.* ♀

4. DRACONTE du Kamtschatka, *D. Kamtschatkacense*, L. à feuilles lancéolées.

*En Sibérie.*

5. DRACONTE troué, *D. pertusum*, L. à feuilles trouées ; à tige grimpanse.

*Plum. Amer.* 40, tab. 56 et 57.

*Dans l'Amérique Méridionale.* ♂

1121. CALLE, *CALLA*. \* *Lam. Tab. Encyclop.* pl. 739.

CAL. *Spathe* d'un seul feuillet, ovale, en cœur, pointu, coloré supérieurement, très-grand, ouvert, persistant.

— *Spadice* en forme de doigt, très-simple, droit, couvert par les fructifications.

COR. Nulle.

ÉTAM. *Filamens* assez nombreux, entremêlés parmi les ovaires, de la longueur des pistils, persistans, comprimés, tronqués.

*Anthères* simples, tronquées, assises.

PIST. Chaque *Ovaire* arrondi, obtus. *Style* simple, très-court. *Stigmate* aigu.

PÉR. Chaque ovaire se change en une baie à quatre côtés, arrondie, pulpeuse, à une loge.

SEM. Plusieurs (de six à douze), oblongues, comme cylindriques ; obtuses aux deux extrémités.

Obs. De ce que chaque baie contient plusieurs semences, il s'ensuit que chaque pistil appartient à des fleurons particuliers, et qu'il ne forme point partie d'une même fleur. Puisque le périanthe et la corolle, lorsqu'ils manquent, ne distinguent point les étamines, il est difficile d'assigner à chaque fleuron le nombre exact qui lui est propre. En comparant par analogie les Calles avec les Palmiers, je croirois volontiers qu'il doit y avoir naturellement six étamines dans chaque fleuron.

Dans le *C. palustris*, L. le spadice est entièrement couvert par les pistils et les étamines entremêlés.

Dans le *C. Æthiopica*, L. le spadice est couvert.

**Spathe** aplati. Spadice couvert de fleurs sans Calice et Corolle. Baie renfermant plusieurs semences.

1. CALLE d'Éthiopie, *C. Æthiopica*, L. à feuilles en fer de flèche; en cœur; à spathe en capuchon; à spadice couvert supérieurement de fleurs mâles.

Commel. Hort. 1, pag. 95, tab. 50.

En Ethiopie. Cultivée dans les jardins. ☞

2. CALLE des marais, *C. palustris*, L. à feuilles en cœur, à spathe aplati; à spadice entièrement couvert de fleurs hermaphrodites.

*Dracunculus palustris sive radice arundinacæ*, Plinii; Serpenteaire des marais ou à racine de Roseau, de Pline. *Bauh. Pin.* 195, n.º 4. *Fusch. Hist.* 844. *Matth.* 446, fig. 1. *Dod. Pempt.* 331, fig. 1. *Lob. Ic.* 1, pag. 600, fig. 2. *Lugd. Hist.* 1603, fig. 2. *Camer. Epit.* 362. *Bauh. Hist.* 2, pag. 789, fig. 2. *Flor. Dan.* tab. 422.

Nutritive pour le Coq et le Dindon.

En Alsace, en Lithuanie.

3. CALLE d'Orient, *C. Orientalis*, L. à feuilles ova les.

A Alep. ☞

1122. POTHOS, POTHOS. † *Lam. Tab. Encyclop.* pl. 738.

**CAL.** Spathe arrondi, d'un seul feuillet béant d'un côté.

— Spadice court, très-simple, épaissi, couvert entièrement par les fructifications assises.

— Périclythe nul, (à moins qu'on ne prenne pour calice la corolle).

**COR.** Quatre Pétales, en forme de coin, oblongs, droits.

**ÉTAM.** Quatre Filaments, élargis, droits, plus étroits que les pétales, et les égalant en longueur. Anthères très-petites, deux à deux.

**PIST.** Ovaire parallépipède, tronqué. Style nul. Stigmate simple.

**PÉR.** Baies agrégées, arrondies, à deux loges.

**SEM.** Une seule, arrondie.

**Spathe** arrondi. Spadice simple, couvert de fleurs, sans Calice, à quatre Pétales, à quatre Étamines. Baie renfermant deux semences.

1. POTHOS grimpant, *P. scandens*, L. à pétioles de la largeur des feuilles; à tige poussant des racines.

*Rheed. Malab.* 7, tab. 40. *Rumph. Amb.* 5, p. 490, tab. 184, fig. 1, 2 et 3.

Dans l'Inde Orientale. ☽

2. POTHOS sans tige, *P. acaulis*, L. à feuilles lancéolées, très-entières, sans nervures.

*Jacq. Amer.* 240, tab. 153.

Dans l'Amérique Méridionale.

3. POTHOS lancéolé, *P. lanceolata*, L. à feuilles lancéolées, très-entières, à trois nervures; à hampe à trois faces au sommet.

*Plum. Amer.* 47, tab. 62.

Dans l'Amérique Méridionale. ☽

4. POTHOS crénelé, *P. crenata*, L. à feuilles lancéolées, crénelées.

*Plum. Spec.* 4, tab. 39.

Dans l'isle Saint-Thomas. ☽

5. POTHOS en cœur, *P. cordata*, L. à feuilles en cœur.

*Plum. Spec.* 4, tab. 38.

Dans l'Amérique Méridionale. ☽

6. POTHOS pinné, *P. pinnata*, L. à feuilles pinnatifides.

*Rumph. Amb.* 5, pag. 489, tab. 183, fig. 2.

Dans l'Inde Orientale. ☽

7. POTHOS palmé, *P. palmata*, L. à feuilles palmées.

*Plum. Amer.* 49, tab. 64 et 65.

Dans l'Amérique Méridionale. ☽

123. ZOSTÈRE, *ZOSTERA*. \* *Lam. Tab. Encyclop.* pl. 737.

CAL. Base de la feuille ou gaine réunie dans sa longueur, échan-crée supérieurement des deux côtés, renfermant un spadice.

— Spadice linéaire, aplati, garni supérieurement d'un côté par les étamines, et inférieurement de l'autre par les pistils.

— Périante nulle.

COR. Nulle.

ÉTAM. Plusieurs *Filamens*, alternes, très-courts, insérés sur le spadice au-dessus des ovaires. *Anthères* ovales, oblongues, courbées en dehors, obtuses, en alène, tournées en arrière, courbées.

PIST. Ovaires peu nombreux, ovales, comprimés, à deux tranchans, portés sur un pédicule très-court, attachés au sommet, courbés en dehors, alternes. *Styles* nuls. *Stigmates* capillaires, simples.

**PÉR.** Membraneux, ne changeant point, s'ouvrant dans sa longueur par un angle latéral.

**SEM.** Une seule, ovale.

**Spadice** linéaire, couvert d'un seul côté de fleurs sans *Calice* et *Corolle*, à *Étamines* alternes. *Semences* solitaires, alternes.

1. **ZOSTÈRE** marine, *Z. marina*, **L.** à fruits assis.

*Alga angustifolia Vitriariorum*; Algue à feuilles étroites des Vitriers. *Bauh. Pin.* 364, n.º 5. *Matth.* 796, fig. 1. *Dod. Pempt.* 478, fig. 1. *Lob. Ic.* 2, pag. 248, fig. 2. *Lugd. Hist.* 1373, fig. 1 et 2. *Bauh. Hist.* 3, P. 2, pag. 794, fig. 1. *Flor. Dan.* tab. 15.

*Reichard* rapporte à l'espèce suivante ce synonyme de *G. Bauhin* que *Linné* avoit cité avec un point de doute pour cette espèce; mais c'est une erreur.

*A Montpellier, en Provence, sur les bords de la Méditerranée.* ♀

2. **ZOSTÈRE** de l'Océan, *Z. Oceanica*, **L.** à fruits en forme d'olive, portés sur un pédicule.

*Pila marina*; Pile marine. *Bauh. Pin.* 368, n.º 14.

*Dans l'Océan.*

## CLASSE XXI.

## MONOÉCIE.

## I. MONANDRIE.

*Table Synoptique ou Caractères Artificiels Génériques.*

1127. CHARAGNE, *CHARA*. M. Calice et Corolle nuls.  
Femelle. *Cal.* à quatre feuillets.  
*Cor.* nulle. *Stigmate* divisé peu  
profondément en trois par-  
ties. Une *Semence*.
1124. ZANNICHELLIE, *M.* Calice et Corolle nuls.  
*ZANNICHELLIA*. F. *Cal.* d'un seul feuillet. *Cor.*  
nulle. Quatre *Pistils*. Quatre  
*Semences*.
1125. CÉRATOCARPE, *CE-* M. *Cal.* à deux segmens pro-  
*RATOCARPUS*. fonds. *Cor.* nulle.  
F. *Cal.* à deux feuillets. *Cor.*  
nulle. Deux *Styles*. Une *Se-*  
*men*ce inférieure.
1128. ÉLATÈRE, *ELATE-* M. *Cal.* nul. *Cor.* en soucoupe.  
*RIUM*. F. *Cal.* nul. *Cor.* en soucoupe.  
*Caps.* inférieure, remplie de  
pulpe, à une loge, à plusieurs  
semences.
1126. CYNOMORE, *CYNO-* M. *Cal.* à chaton. *Cor.* nulle.  
*MORIUM*. F. *Cal.* à chaton. *Cor.* nulle. Un  
*Style*. Une *Semence*, arrondie.

† *Callitriche verna*.

## II. DIANDRIE.

1129. ANGURIE, *ANGU-* M. *Cal.* à cinq segmens peu pro-  
*RIA*. fonds. *Cor.* à cinq pétales.  
F. *Cal.* à cinq segmens peu pro-  
fonds. *Cor.* à cinq pétales.  
*Pomme* à deux loges, à plu-  
sieurs semences.

1130. LEMNE , *LEMNA*. Mâle. *Cal.* d'un seul feuillet. *Cor.* nulle.  
Femelle. *Cal.* d'un seul feuillet.  
*Cor.* nulle. Un *Style.* *Caps.* à une loge.

† *Gunnera.*

† *Omphalea diandra.*

### III. TRIANDRIE.

1133. MAYS , *ZEA*. M. *Bâle calicinale* à deux fleurs.  
*Cor.* *Bâle* à deux valves.  
F. *Bâle calicinale* à une fleur. *Cor.*  
*Bâle* à deux valves. Un *Style.*  
Une *Semence* nue , arrondie.
1134. TRIPSAQUE , *TRIP-*  
*SACUM.* M. *Bâle calicinale* à quatre fleurs.  
*Cor.* *Bâle* à deux valves.  
F. *Bâle calicinale* divisée profondément en deux ou quatre parties. *Cor.* *Bâle* à deux valves.  
Deux *Styles.* Une *Semence* renfermée dans la *bâle* du calice , à sinuosités perforées.
1135. LARMILLE , *COIX.* M. *Bâle calicinale* à deux fleurs.  
*Cor.* *Bâle* à deux valves.  
F. *Bâle calicinale* à deux fleurs.  
*Cor.* *Bâle* à deux valves. *Style* divisé peu profondément en deux parties. Une *Semence* couverte par une noix.
1136. OLYRE , *OLYRA.* M. *Bâle calicinale* à une fleur. *Cor.*  
*Bâle* à deux valves.  
F. *Bâle calicinale* à une fleur.  
*Cor.* *Bâle* à deux valves. *Style* divisé peu profondément en deux parties. Une *Sem.* nue.
1137. CAREX , *CAREX.* M. *Cal.* à chaton , à une fleur.  
*Cor.* nulle.  
F. *Cal.* à chaton , à une fleur.  
*Cor.* nulle. Un *Style.* Une *Semence* enveloppée.



1132. RUBANIER , *SPARGANIMUM*. Mâle. *Cal.* à trois feuillets. *Corolle* nulle.  
Femelle. *Cal.* à trois feuillets. *Corolle* nulle. Deux *Stigmates*.  
*Drupe* à deux semences.
1131. MASSETTE , *TYPHA*. M. *Cal.* à trois feuillets. *Corolle* nulle.  
F. *Cal.* capillaire. *Cor.* nulle. Un *Style*. Une *Semence* à aigrette.
1138. AXYRIS , *AXYRIS*. M. *Cal.* à trois segmens profonds. *Corolle* nulle.  
F. *Cal.* à deux feuillets. *Cor.* nulle. Deux *Styles*, Une *Semence* arrondie.
1142. PHYLLANTHE , *PHYLLANTHUS*. M. *Cal.* à six segmens profonds. *Cor.* nulle.  
F. *Cal.* à six segmens profonds. *Cor.* nulle. Trois *Styles*. *Caps.* à trois coques.
1140. TRAGIE , *TRAGIA*. M. *Cal.* à trois segmens profonds. *Cor.* nulle.  
F. *Cal.* à cinq segmens profonds. *Cor.* nulle. *Style* divisé peu profondément en trois parties. *Caps.* à trois coques.
1141. HERNANDE , *HERNANDIA*. M. *Cal.* à quatre feuillets. *Cor.* à six pétales.  
F. *Cal.* tronqué. *Cor.* à six pétales. *Drupe* marquée de huit sillons.
1139. OMPHALE , *OMPHALEA*. M. *Cal.* à quatre feuillets. *Corolle* nulle. *Anthères* insérées sur le réceptacle.  
F. *Cal.* à quatre segmens profonds. *Cor.* nulle. *Stigmate* divisé peu profondément en trois parties. *Caps.* à trois loges , à une semence.

† *Amaranthi varii*.

## I V. T É T R A N D R I E.

1149. ORTIE, *URTICA*. Mâle. *Cal.* à quatre feuillets. *Cor.* nulle. *Nectaire* en gobelet.  
Femelle. *Cal.* à deux valves. *Cor.* nulle. *Stigmate* velu. Une *Semence* ovale.
1150. MURIER, *MORUS*. M. *Cal.* à quatre segmens profonds. *Cor.* nulle.  
F. *Cal.* à quatre feuillets. *Cor.* nulle. Deux *Styles*. Une *Semence* nidulée dans une baie.
1148. BUIS, *BUXUS*. M. *Cal.* à trois feuillets. *Cor.* à deux pétales.  
F. *Cal.* à quatre feuillets. *Cor.* à trois pétales. Trois *Stigmates*. *Caps.* à trois loges.
1147. BOULEAU, *BETULA*. M. *Cal.* *Chaton* à trois fleurs. *Cor.* à quatre divisions profondes.  
F. *Cal.* *Chaton* à deux fleurs. *Cor.* nulle. Deux *Styles*. Une *Semence* ovale.
1143. CENTELLE, *CENTELLA*. M. *Cal.* *Collerette* à quatre feuillets, à plusieurs fleurs. *Cor.* à quatre pétales.  
F. *Cal.* *Collerette* à deux feuillets. Deux *Styles*. *Éruit* inférieur, à deux loges.
1144. SERPICULE, *SERPICULA*. M. *Cal.* à quatre dents. *Cor.* à quatre pétales.  
F. *Cal.* à quatre segmens peu profonds. *Cor.* nulle. *Noix* marquée de huit sillons.
1145. LITTORELLE, *LITTORELLA*. M. *Cal.* à quatre feuillets. *Cor.* à quatre divisions peu profondes. *Étamines* très-longues.  
F. *Cal.* nul. *Cor.* à quatre divisions peu profondes. *Style* très-long. *Noix* à une loge.

1146. CICCÀ , CICCÀ. Mâle. *Cal.* à quatre feuillets. *Cor.* nulle.  
Femelle. *Cal.* à quatre feuillets. *Cor.* nulle. *Style* divisé peu profondément en quatre parties. *Caps.* à quatre loges.

## V. P E N T A N D R I E.

1151. NÉPHÈLE , NÉPHELIUM. M. *Cal.* à cinq dents. *Cor.* nulle. *Anthères* divisées peu profondément en deux parties.  
F. *Cal.* à quatre dents. *Cor.* nulle. Deux *Styles* parmi les ovaires.
1152. GLOUTERON , XANTHIUM. M. *Cal.* commun à plusieurs feuillets. *Cor.* à cinq divisions peu profondes. *Filaments* réunis.  
F. *Cal.* et *Cor.* nuls. Deux *Styles.* *Drupe* à deux loges.
1153. AMBROSIE , AMBROSIA. M. *Cal.* commun d'un seul feuillet. *Cor.* à cinq divisions peu profondes.  
F. *Cal.* d'un seul feuillet , à une fleur. *Cor.* nulle. Un *Style.* *Noix* à cinq dents.
1154. PARTHÈNE , PARTHENIUM. M. *Cal.* commun à cinq feuillets. *Cor.* du disque , supérieure.  
F. *Cal.* commun à cinq feuillets. *Cor.* du rayon en languette. Un *Style.* Une *Semence.*
1156. CLIBADE , CLIBADIUM. M. *Cal.* commun à écailles placées en recouvrement les unes sur les autres. *Fleurons* du disque à cinq divisions peu profondes.  
F. *Cal.* commun à écailles placées en recouvrement les unes sur les autres. *Fleurons* du rayon à trois divisions peu profondes. *Drupe* à ombilic.

1155. IVA, *IVA*. Mâle. *Cal.* commun à cinq feuillets. *Fleurons* du disque à cinq divisions peu profondes.  
Fem. *Cal.* commun à cinq feuillets. Sans *Fleurons* au rayon. Deux *Styles*. Une *Semence*.
1157. AMARANTHE, *AMARANTHUS*. M. *Cal.* propre à cinq feuillets. *Cor.* nulle. Trois ou cinq *Étamines*.  
F. *Cal.* propre à cinq feuillets. *Cor.* nulle. Trois *Styles*. *Caps.* s'ouvrant horizontalement.
1158. LÉEÉ, *LEEA*. M. *Cal.* à cinq segmens peu profonds. *Cor.* à cinq divisions peu profondes.  
F. *Cal.* à cinq segmens peu profonds. *Cor.* à cinq divisions peu profondes. Un *Style*. *Fruit* à six loges. *Sem.* solitaires.

† *Diosma*.

† *Rhamnus iguaneus*.

## VI. H E X A N D R I E.

1159. ZIZANIE, *ZIZANIA*. M. *Cal.* nul. *Cor.* *Bâle* à deux valves.  
F. *Cal.* nul. *Cor.* *Bâle* à deux valves. Deux *Styles*. Une *Sem.*
1160. PHARELLE, *PHARUS*. M. *Cal.* *Bâle* à une fleur. *Cor.* *Bâle* à deux valves.  
F. *Cal.* *Bâle* à une fleur. *Cor.* *Bâle* à deux valves. Un *Style*. Une *Semence*.

† *Rumex spinosus*, *Alpinus*.

## VII. H E P T A N R D I E.

1161. GUETTARDE, *GUETTARDA*. M. *Cal.* cylindrique. *Cor.* à sept divisions peu profondes.  
F. *Cal.* cylindrique. *Cor.* à sept divisions peu profondes. Un *Style*. *Drupe* sèche.

## VIII. POLYANDRIE. (Plus de sept Étamines)

1165. BÉGGNE , *BEGONIA*. Mâle. *Cal.* nul. *Cor.* à quatre pétal.  
Femelle. *Cal.* nul. *Cor.* à quatre pétales. Trois *Styles*, divisés peu profondément en deux parties. *Caps.* inférieure , à trois loges , à plusieurs semences.
1164. SAGITTAIRE , *SAGITTARIA*. M. *Cal.* à trois feuillet. *Cor.* à trois pétales. Environ vingt-quatre *Étamines*.  
F. *Cal.* à trois feuillet. *Cor.* à trois pétales. Cent *Pistils*. *Semences* nombreuses.
1163. MYRIOPHYLLE , *MYRIOPHYLLUM*. M. *Cal.* à quatre feuillet. *Corolle* nulle. Huit *Étamines*.  
F. *Cal.* à quatre feuillet. *Corolle* nulle. Quatre *Pistils*. Quatre *Semences*.
1162. CÉRATOPHYLLE , *CÉRATOPHYLLUM*. M. *Cal.* le plus souvent à sept segmens profonds. *Cor.* nulle. Environ dix-huit *Étamines*.  
F. *Cal.* le plus souvent à sept segmens profonds. *Cor.* nulle. Un *Pistil*. Une *Semence*.
1166. THÉLIGONE , *THÉLIGONUM*. M. *Cal.* à deux segmens peu profonds. *Cor.* nulle. Environ douze *Étamines*.  
F. *Cal.* à deux segmens peu profonds. *Cor.* nulle. Un *Pistil*. Une *Semence* à écorce qui peut se détacher.
1167. POTERIE , *POTERIRIUM*. M. *Cal.* à trois feuillet. *Cor.* à quatre divisions profondes. Environ trente-deux *Étam.*  
F. *Cal.* à trois feuillet. *Cor.* à cinq divisions profondes. Deux *Pistils*. Deux *Semences* enveloppées.

1170. HÊTRE, *FAGUS*. Mâle. *Cal.* à cinq segmens peu profonds. *Cor.* nulle. Environ douze *Étamines*.  
Fem. *Cal.* à quatre segmens peu profonds. *Cor.* nulle. Trois *Styles*. *Caps.* à deux semences.
1168. CHÊNE, *QUERCUS*. M. *Cal.* à cinq segmens peu profonds. *Cor.* nulle. Environ dix *Étamines*.  
F. *Cal.* entier. *Cor.* nulle. Cinq *Styles*. *Noix* sèche comme du cuir.
1169. NOYER, *JUGLANS*. M. *Cal.* *Châtons*, à écailles placées en recouvrement les unes sur les autres. *Cor.* à six divisions profondes. Environ dix-huit *Étamines*.  
F. *Cal.* à quatre segmens peu profonds. *Cor.* à quatre pétales. Deux *Styles*. *Noix* enveloppée d'un brou sec.
1172. NOISETIER, *CORY-  
LUS*. M. *Cal.* *Chatons* à écailles placées en recouvrement les unes sur les autres. *Cor.* nulle. Huit *Étamines*.  
F. *Cal.* à deux feuillets. *Cor.* nulle. Deux *Styles*. *Noix* nue ou sans brou.
1173. PLATANE, *PLATA-  
NUS*. M. *Cal.* *Chatons* arrondi. *Cor.* à peine sensible. *Anthères* entourant les filamens.  
F. *Cal.* *Chaton* arrondi. *Cor.* à cinq pétales. Un *Style*. Une *Semence* à aigrette.
1174. LIQUIDAMBAR, *LI-  
QUIDAMBAR*. M. *Cal.* à quatre feuillets. *Cor.* nulle. Plusieurs *Étamines*.  
F. *Cal.* à quatre feuillets. *Cor.* nulle. Deux *Styles*. *Caps.* à plusieurs semences.

## I X. M O N A D E L P H I E .

1189. SABLIER , *HURA*. Mâle. *Cal.* à deux feuillets. *Cor.* nulle. Vingt *Anthères* assises.  
Fem. *Cal.* cylindrique. *Cor.* nulle.  
Un *Pistil*. *Caps.* à dix coques.
1175. PIN , *PINUS*. M. *Cal.* à quatre feuillets. *Cor.* nulle. Plusieurs *Étamines*.  
F. *Cal.* en cône. *Cor.* nulle. Deux *Pistils*. *Noix* ailée.
1177. CYPRÈS , *CUPRES-*  
*SUS*. M. *Cal.* à chaton. *Cor.* nulle. Quatre *Anthères* assises.  
F. *Cal.* en cône. *Cor.* nulle. Deux *Stigmates*. *Noix* anguleuse.
1176. THUYA , *THUYA*. M. *Cal.* à chaton. *Cor.* nulle. Quatre *Anthères*.  
F. *Cal.* en cône. *Cor.* nulle. Deux *Pistils*. *Noix* ailée.
1180. RICINELLE , *ACALY-*  
*PHA*. M. *Cal.* à quatre feuillets. *Cor.* nulle. Environ douze *Étam.*  
F. *Cal.* à trois feuillets. *Cor.* nulle. Trois *Styles*. *Caps.* à trois coques.
1179. DALÉCHAMPE , *DA-*  
*CHAMPIA*. M. *Cal.* à six feuillets. *Cor.* nulle. *Nectaire* lamelleux. *Étamines* nombreuses.  
F. *Cal.* à dix feuillets. *Cor.* nulle. Un *Style*. *Caps.* à trois coques.
1178. PLUKENÈTE , *PLU-*  
*KENETIA*. M. *Cal.* nul. *Cor.* à quatre pétales. Huit *Étamines*.  
F. *Cal.* nul. *Cor.* à quatre pétales. Un *Style*. *Caps.* à quatre coques.
1182. CUPANE , *CUPANIA*. M. *Cal.* à trois feuillets. *Cor.* à cinq pétales. Cinq *Étamines*.  
F. *Cal.* à trois feuillets. *Cor.* à trois pétales. *Style* divisé peu profondément en trois parties. *Caps.* à six semences, à arille.

1181. CROTON , *CROTON*. Mâle. *Cal.* à cinq feuillets. *Cor.* à cinq pétales. Quinze *Étamines*.  
Femelle. *Cal.* à cinq feuillets. *Cor.* nulle. Trois *Styles*. *Caps.* à trois coques.
1184. RICIN , *RICINUS*. M. *Cal.* à cinq segmens profonds. *Cor.* nulle. *Étamines* nombreuses.  
F. *Cal.* à trois segmens profonds. *Cor.* nulle. Trois *Styles*. *Caps.* à trois coques.
1183. JATROPHA , *JATROPHA*. M. *Cal.* nul. *Cor.* à cinq divisions peu profondes. Dix *Étamines*.  
F. *Cal.* nul. *Cor.* à cinq pétales. Trois *Styles*. *Caps.* à trois coques.
1185. STERCULIE , *STERCULIA*. M. *Cal.* à cinq segmens profonds. *Cor.* nulle. Environ quinze *Étamines*.  
F. *Cal.* à cinq segmens profonds. *Cor.* nulle. Un *Pistil*. Cinq *Capsules*.
1186. MANCENILLIER , *HIPPOMANE*. M. *Cal.* à deux segmens peu profonds. *Cor.* nulle. *Anthères* divisées peu profondément en deux parties.  
F. *Cal.* à trois segmens peu profonds. *Cor.* nulle. *Stigmate* divisé profondément en trois parties. *Drupe* à une semence, ou *Caps.* à trois coques.
1187. STILLINGE , *STILINGIA*. M. *Cal.* à plusieurs fleurs. *Cor.* à un seul pétale. Deux *Étamines*.  
F. *Cal.* à une fleur. *Cor.* supérieure. *Style* divisé peu profondément en trois parties. *Caps.* à trois coques, entourée à sa base par le calice.



1188. GNET , *GNETUM*. Mâle. *Cal.* Chatons à écailles en bouclier. *Cor.* nulle. Deux *Anthères*.  
Fem. *Cal.* Chatons à écailles rudés. *Style* divisé peu profondément en trois parties. *Drupe* à une semence.

## X. S Y N G É N É S I E .

1190. ANGUINE , *TRICHOSANTHES*. M. *Cal.* à cinq dents. *Cor.* à cinq divisions peu profondes, ciliées. Trois *Filamens*.  
F. *Cal.* à cinq dents. *Cor.* à cinq divisions peu profondes. *Style* divisé peu profondément en trois parties. *Pomme* oblongue.
1191. MOMORDIQUE , *MOMORDICA*. M. *Cal.* à cinq segmens peu profonds. *Cor.* à cinq divisions peu profondes. Trois *Filamens*.  
F. *Cal.* à cinq segmens peu profonds. *Cor.* à cinq divisions peu profondes. *Pomme* élastique.
1193. CONCOMBRE , *CUCUMIS*. M. *Cal.* à cinq dents. *Cor.* à cinq divisions peu profondes. Trois *Filamens*.  
F. *Cal.* à cinq dents. *Cor.* à cinq divisions peu profondes. *Style* divisé peu profondément en trois parties. *Pomme* à semences aiguës.
1192. COURGE , *CUCURBITA*. M. *Cal.* à cinq dents. *Cor.* à cinq divisions peu profondes. Trois *Filamens*.  
F. *Cal.* à cinq dents. *Cor.* à cinq divisions peu profondes. *Style* divisé peu profondément en trois parties. *Pomme* à semences à bordure.

1195. SICYOS, *SICYOS*. Mâle. *Cal.* à cinq dents. *Cor.* à cinq divisions peu profondes. Trois *Filamens*.  
Fem. *Cal.* à cinq dents. *Cor.* à cinq divisions peu profondes. *Style* divisé peu profondément en trois parties. *Drupe* à une semence.
1194. BRYONE, *BRYONIA*. M. *Cal.* à cinq dents. *Cor.* à cinq divisions profondes. Trois *Filamens*.  
F. *Cal.* à cinq dents. *Cor.* à cinq divisions profondes. *Style* divisé peu profondément en trois parties. *Baie* arrondie.

## X I. G Y N A N D R I E.

1196. ANDRACHNÉE, *ANDRACHNE*. M. *Cal.* à cinq feuillets. *Cor.* à cinq pétales. Cinq *Étamines*.  
F. *Cal.* à cinq feuillets. *Cor.* nulle. Trois *Styles*. *Caps.* à trois loges, à deux semences.
1197. AGYNÉIE, *AGYNEIA*. M. *Cal.* à six feuillets. *Cor.* nulle. Trois *Anthères*.  
F. *Cal.* à six feuillets. *Cor.* nulle. *Style* et *Stigmate* nuls. *Ovaires* perforés.

## MONOËCIE.

## CARACTÈRES des Plantes de cette Classe.

Cette classe renferme les Fleurs seulement *Androgynes*, sans hermaphrodites, c'est-à-dire mâles et femelles distinctes, mais produites par la même racine.

La fleur *Mâle* a des étamines sans pistil.

La fleur *Femelle* a un pistil sans étamines.

La plante *Androgyne* produit des fleurs mâles et femelles sur le même individu.

Si le calice commun renferme des fleurons de sexe différent, la plante n'est pas monoïque; ainsi les différens genres des *Ombellifères* et des *Composées* sont exclus de cette Classe.

Les différentes Méthodes des Auteurs systématiques, ont présenté un autre but ou usage, et ont principalement foulé aux pieds les diverses espèces des parties de la fructification.

Le Système sexuel présente séparément chaque fleur d'après son sexe, afin de faire connoître tous les modes de génération dans les plantes; chose souvent utile pour leur culture. C'est pourquoi si les genres des Classes distinctes par le sexe dans ce système, avoient été réunis avec les Classes précédentes, le système eût échoué, son usage eût été nul, et son auteur seroit tombé de Scylla dans Charybde, parce qu'il auroit réuni les *Conifères* et les *Tricoques* avec les *Mousses*, les *Cucurbitacées* avec les *Syngénèses*; et il auroit été arrêté tout court aux genres *Gleditschia*, *Mimosa*, *Nyssa*, etc., à raison du nombre différent des étamines dans les fleurs de sexe distinct.

Il faut rapporter à cette Classe, le *Callitriche printanier*, la *Patientie épineuse*, le *Gouet à trois feuilles*, la *Glycine monoïque*; la *Mercurielle ambiguë*, et autres plantes.

## M O N O É C I E.

## I. M O N A N D R I E.

1124. ZANNICHELLIE, ZANNICHELLIA. \* Mich. Gen. 70, tab. 34. Lam. Tab. Encyclop. pl. 741.

\* FLEURS MALES.

CAL. Nul.

COR. Nulle.

ÉTAM. Un seul *Filament*, simple, long, droit. *Anthère* ovale, droite.

\* FLEURS FEMELLES placées près des *Fleurs mâles*.

CAL. *Périanthe* d'un seul feuillet, ventru, à deux dents, à peine visible.

COR. Nulle.

PIST. Environ quatre *Ovaires*, en cornet réunis. *Styles* en nombre égal à celui des ovaires, simples, un peu étalés. *Stigmates* ovales, planes, étalés en dehors.

PÉR. Nul.

SEM. En nombre égal à celui des ovaires, oblongues, pointues aux deux extrémités, bossuées d'un côté, couvertes par une écorce, courbées, renversées.

FLEURS MALES : *Calice* et *Corolle* nuls.

FLEURS FEMELLES : *Calice* d'un seul feuillet. *Corolle* nulle; *Ovaires* et *Semences* environ au nombre de quatre.

1. ZANNICHELLIE des marais, *Z. palustris*, L. à feuilles assises, simples, capillaires, très-entières : les inférieures alternes : les supérieures opposées.

*Potamogeton capillaceum, capitulis ad alas trifidis*; *Potamogeton* à feuilles capillaires, à têtes divisées peu profondément en trois parties aux aisselles des feuilles. *Bauh. Pin.* 193, n.º 10. *Pluk.* tab. 102, fig. 7. *Vaill. Mém. de l'Acad.* 1719, pag. 12, tab. 1, fig. 1. *Michel. Gen.* 71, esp. 1 et 2, tab. 34, fig. 1 et 2. *Flor. Dan.* tab. 67.

*A Montpellier, Lyon, Paris.* ☉ Vernale.

1125. CÉRATOCARPE, CERATOCARPUS. \* Lam. Tab. Encyclop. pl. 741.

\* FLEURS MALES.

CAL. D'un seul feuillet, à deux *segmens* profonds, droits, obtus, égaux.

COR. Nulle, (à moins qu'on ne prenne pour corolle le calice.)

**ÉTAM.** Un seul *Filament*, plus long que la corolle. *Anthère* ovale, didyme.

\* *FLEURS FEMELLES sur la même plante.*

**CAL.** A deux *feuillet*s, adhérens dans toute leur longueur sur l'ovaire.  
**COR.** Nulle.

**PIST.** *Ovaire* ovale, comprimé. Deux *Styles*, capillaires. *Stigmates* simples : l'un droit, l'autre horizontal.

**PÉR.** *Capsule* à deux battans, rétrécie à la base, comprimée, adhérente à la semence, formée par les *feuillet*s du calice adhérens entr'eux, et longitudinalement à l'ovaire, à deux cornes.

**SEM.** Oblongue, comprimée, couverte par la capsule, garnie des deux côtés d'une suture longitudinale, à deux cornes droites, en alène.

**OBS.** Le caractère générique du *Ceratocarpus* a été décrit d'après des individus vivans, examinés avec soin dans leur pays natal, par le célèbre Gueldenstædt, dans les *Nov. Act. Petropol.* Vol. XVI, pag. 553, tab. 17, fig. 7, ad 12.

\* *FLEURS MALES solitaires, éparées.*

**CAL.** *Périanthe* d'un seul *feuille*t, en cœur, tubulé. *Limbe* terminé postérieurement en pointe, antérieurement en croissant, très-entier.

**COR.** Nulle.

**ÉTAM.** Un seul *Filament*, capillaire, surpassant à peine en longueur le tube du *périanthe*, inséré sur le réceptacle, et agglutiné sur le fond du calice. *Anthère* didyme, droite, saillante au-delà du *limbe* du calice.

\* *FLEURS FEMELLES sur la même plante avec les fleurs mâles.*

**CAL.** *Périanthe* d'un seul *feuille*t, en cœur, comprimé, caréné des deux côtés par une nervure saillante, comme divisé en deux *segmens*, en alène, divergens. *Gorge* très-étroite entre les sinus des *segmens*, représentant une fente.

**COR.** Nulle.

**PIST.** *Ovaire* oblong, supérieur. Deux *Styles* et deux *Stigmates*, capillaires, étalés, passant par la gorge du calice.

**PÉR.** Le *Calice* plus grand, dont la figure ne change point, renferme la semence et la couvre entièrement.

**SEM.** Oblongue, comprimée, rétrécie à la base, adhérente au fond du calice, libre dans la partie par laquelle elle n'adhère point au calice. enveloppée par un *Arille* un peu lâche, à la chute duquel les deux extrémités recourbées en dehors et rapprochées se séparent, l'une desquelles est pointue et entière, l'autre obtuse et s'ouvrant en deux lèvres.

**FLEURS MALES :** *Calice* à deux segmens profonds. *Corolle* nulle. Un seul *Filament* long.

**FLEURS FEMELLES :** *Calice* à deux feuillets, adhérent à l'*Ovaire*. *Corolle* nulle. Deux *Styles*. Une seule *Semence* comprimée, à deux cornes.

1. CÉRATOCARPE des sables, *C. arenarius*, L. à feuilles alternes, linéaires, aiguës, hérissées, à fleurs axillaires.

*En Tartarie, dans les sables.* ☉

1126. CYNOMORE, CYNOMORIUM. *Amœn. Acad.* tom. 4, pag. 351, tab. 2. *Lam. Tab. Encyclop.* pl. 742. CYNOMORIUM, *Michel. Gen.* 17, tab. 12.

\* **FLEURS MALES** en chaton a'ongé, mêlées avec les fleurs femelles.

**CAL.** Chaton droit, en massue, entièrement couvert de fleurons.

— *Périanthe propre* à quatre feuillets, dont trois en massue, le quatrième inférieur plus grand, très-obtus, creusé en gouttière.

**COR.** Nulle.

**ÉTAM.** Un *Filament*, ferme, droit, plus long que l'écaille du calice. *Anthère* didyme.

\* **FLEURS FEMELLES** mêlées avec les fleurs mâles, sur la même plante, et à peine éloignées d'elles.

**CAL.** Chaton commun avec les mâles.

— *Périanthe propre* supérieur, à quatre feuillets, en massue, tuberculés, égaux, persistans.

**COR.** Nulle.

**PIST.** *Ovaire* ovale, inférieur. Un seul *Style*, droit, ferme, étalé, de la longueur de l'écaille du calice. *Stigmate* obtus.

**PÉR.** Nul.

**SEM.** Une seule, arrondie.

**OBS.** Linné a observé des Fleurs hermaphrodites monandres, mêlées avec les autres fleurs. Toute la plante ne forme qu'un chaton.

**FLEURS MALES :** ramassées en Chaton, en recouvrement. *Corolle* nulle.

**FLEURS FEMELLES :** ramassées sur le même Chaton avec les mâles. *Corolle* nulle. Un seul *Style*. Une seule *Semence* arrondie.

1. CYNOMORE écarlate, *C. coccineum*, L. à tige droite, couverte d'écailles ovales, aiguës, placées en recouvrement.

*Michel. Gen.* 17, esp. 1, tab. 12. *Till. Pis.* 64, tab. 25. *Amœn. Acad.* 4, pag. 351, tab. 2.

1. *Fungus Melitensis*; Champignon de Malte. 2. Plante entière, principalement sa racine. 3. Styptique, salé : son suc est rouge. 5. Hémorrhoides, dysenterie, scorbut, ulcères malins. Cette plante est presque inconnue dans nos pharmacies, inusitée en France. A Malte, c'est un remède familier dont on fait grand usage.

A Malte, en Sicile, à Naples, en Barbarie. Parasite sur les racines du *Lentisque*, du *Myrte*.

1127. CHARAGNE, *CHARA*. \* *Lam. Tab. Encyclop.* pl. 742.

\* *FLEURS MALES* à la base de l'ovaire, au-delà du calice.

CAL. Nul.

COR. Nulle.

ÉTAM. Sans Filament. Anthère arrondie, placée devant l'ovaire, au-delà du calice.

\* *FLEURS FEMELLES*.

CAL. Périanthe à quatre *feuillet*s, en alène, droits, persistans, dont deux extérieurs opposés, plus longs.

COR. Nulle.

PIST. Ovaire en toupie Style nul. Stigmate oblong, divisé peu profondément en cinq parties, caduc-tardif.

PÉR. Croûte ovale, à une loge, adhérente.

SEM. Une seule, ovale, à stries en spirale.

Obs. Le *C. vulgaris* a les baies oblongues, à plusieurs semences.

FLEURS MALES : Calice et Corolle nuls. Une seule Anthère placée sous l'ovaire.

FLEURS FEMELLES : Calice à quatre *feuillet*s. Corolle nulle. Stigmate divisé peu profondément en cinq parties. Une seule Semence.

1. CHARAGNE duvetée, *C. tomentosa*, L. à tige armée de piquans ovales.

*Moris. Hist. sect.* 15, tab. 4, fig. 9. *Pluk.* tab. 29, fig. 4.

A Lyon, Paris. ☉ Estivale.

2. CHARAGNE vulgaire, *C. vulgaris*, L. à tiges lisses; à feuilles dentées intérieurement.

*Equisetum fœtidum sub aquâ repens*; Prêle fétide rampant sous l'eau. *Bauh. Pin.* 16, n.º 13. *Prodr.* 25, n.º 5, fig. 1. *Bauh. Hist.* 3. P. 2, pag. 731, fig. 2. *Vuill. Mem. de l'Acad.* 1719, p. 17, tab. 3, fig. 1. *Flor. Dan.* tab. 150.

En Europe, dans les fossés aquatiques. ☉ Estivale.

3. CHARAGNE hérissée, *C. hispida*, L. à tige armée de piquans capillaires, entassés.

*Pluk.* tab. 193, fig. 6. *Flor. Dan.* tab. 154. *Vaill. Mém. de l'Acad.* 1719, pag. 23, tab. 3, fig. 3.

*A Lyon, Paris.* ☉ Estivale.

4. CHARAGNE flexible, *C. flexilis*, L. à articulations des tiges sans piquans, diaphanes, plus larges vers le sommet.

*A Lyon, Paris.* ☉ Estivale.

1128. ÉLATÈRE, *ELATERIUM*. *Lam. Tab. Encycop.* pl. 743.

\* FLEURS MÂLES.

CAL. Nul.

COR. Monopétale, en soucoupe. *Tube* cylindrique. *Limbe* à cinq divisions peu profondes, lancéolées, creusées en gouttière sur le dos, garnies d'une dentelure.

ÉTAM. Un seul *Filament*, en colonne. *Anthère* linéaire, plissée en cinq parties.

\* FLEURS FEMELLES.

CAL. Comme dans les fleurs mâles.

COR. Comme dans les fleurs mâles.

PIST. *Ovaire* inférieur, hérissé. *Style* en colonne, s'épaississant. *Stigmate* en tête.

PÉR. *Capsule* inférieure, hérissée, coriace, remplie de pulpe, uniforme, à une loge, à deux battans qui s'ouvrent élastiquement.

SEM. Plusieurs.

FLEURS MÂLES : *Calice* nul. *Corolle* en soucoupe.

FLEURS FEMELLES : *Calice* nul. *Corolle* en soucoupe. *Capsule* inférieure, à une seule loge, à deux battans.

1. ÉLATÈRE de Carthagène, *E. Carthaginense*, L. à feuilles en cœur, anguleuses.

*Jacq. Amer.* 241, tab. 154.

*Dans l'Amérique Méridionale.*

2. ÉLATÈRE à trois feuilles, *E. trifoliatum*, L. à feuilles trois à trois, découpées.

*En Virginie.*

## II. DIANDRIE.

1129. ANGURIE, *ANGURIA*. *Lam. Tab. Encyclop.* pl. 747.

\* FLEURS MÂLES.

CAL. D'un seul feuillet, ventru à la base, à cinq *segmens* peu profonds, lancéolés, courts.



COR. Cinq *Pétales*, ouverts, adhérens au limbe du calice.

ÉTAM. Deux *Filamens*, opposés, insérés sur le calice. *Anthère* rampante par sa partie supérieure et inférieure.

\* *FLEURS FEMELLES sur la même plante.*

CAL. Comme dans les fleurs mâles.

COR. Comme dans les fleurs mâles.

ÉTAM. *Filamens* comme dans les fleurs mâles. *Anthères* nulles.

PIST. *Ovaire* inférieur, oblong. *Style* à moitié divisé en deux parties. *Stigmates* aigus, divisés peu profondément en deux parties.

PÉR. *Pomme* oblongue, à quatre angles, à deux loges.

SEM. Plusieurs, ovales, comprimées, nidulées.

**FLEURS MALES :** *Calice* à cinq segmens peu profonds. *Corolle* à cinq pétales.

**FLEURS FEMELLES :** *Calice* à cinq segmens peu profonds. *Corolle* à cinq pétales. *Pomme* inférieure, à deux loges renfermant chacune plusieurs semences.

1. ANGURIE à trois lobes, *A. triloba*, L. à feuilles à trois lobes. *Jacq. Amer.* 243, tab. 156.

*Dans l'Amérique Méridionale.*

2. ANGURIE à pied roide, *A. pedata*, L. à feuilles à pied roide. *Jacq. Amer.* 242, tab. 155.

*Dans l'Amérique Méridionale.*

3. ANGURIE à trois feuilles, *A. trifoliata*, L. à feuilles trois à trois, très-entières.

*Plum. Amer.* 85, tab. 99.

*A Saint-Domingue.*

1130. LEMNE, *LEMNA*. \* *Lam. Tab. Encyclop.* pl. 747. LENTICULA. *Michel. Gen.* 15, tab. 11. LENTICULARIA. *Michel. Gen.* 15, tab. 11. HYDROPHACE. *Buxb. Cent.* 11, pag. 35, tab. 37, fig. 2.

\* *FLEURS MALES.*

CAL. D'un seul feuillet, aifondi, s'ouvrant sur le côté, dilaté obliquement en dehors, obtus, ouvert, déprimé, grand, entier.

COR. Nulle.

ÉTAM. Deux *Filamens*, en aêne, recourbés, de la longueur du calice. *Anthères* didymes, arrondies.

PIST. *Ovaire* ovale. *Style* court, persistant. *Stigmate* irrégulier.

PÉR. Avortant.

\* *FLEURS FEMELLES sur la même plante avec les fleurs mâles.*

CAL. Comme dans les fleurs mâles.

COR. Nulle.

PIST. Ovaire comme ovale. *Style* court, persistant. *Stigmate* simple.

PÉR. Capsule arrondie et terminée en pointe, à une loge.

SEM. Quelques-unes, oblongues, aiguës aux deux extrémités, presque aussi longues que la capsule, striées d'un côté.

FLEURS MALES : Calice d'un seul feuillet. Corolle nulle.

FLEURS FEMELLES : Calice d'un seul feuillet. Corolle nulle. Un seul *Style*. Capsule à une seule loge.

1. LEMNE à trois sillons, *L. trisulca*, L. à feuilles pétiolées, lancéolées.

*Lenticula aquatica trisulca* ; Lentille d'eau à trois sillons. *Bauh. Pin.* 362, n.º 3. *Lob. Ic.* 2, p. 36, fig. 1. *Michel. Gen.* 16, esp. 5, tab. 11, fig. 5. *Bauh. Hist.* 3, P. 2, pag. 786, fig. 1. *A Montpellier, Lyon, Paris, etc.* ☉ Vernale.

2. LEMNE mineure, *L. minor*, L. à feuilles assises ou sans pétioles, un peu aplaties sur les deux surfaces ; à racines solitaires.

*Lenticula palustris vulgaris* ; Lentille des marais vulgaire. *Bauh. Pin.* 362, n.º 1. *Matth.* 783, fig. 1. *Dod. Pempt.* 587, f. 1. *Lob. Ic.* 2, pag. 249, fig. 1. *Lugd. Hist.* 1014, fig. 2. *Vaill. Bot.* 114, esp. 1, tab. 20, fig. 3. *Michel. Gen.* 16, esp. 3, tab. 11, fig. 3.

*En Europe, dans les eaux stagnantes.* ☉ Vernale.

3. LEMNE bossnée, *L. gibba*, L. à feuilles assises ou sans pétioles, hémisphériques en dessous ; à racines solitaires.

*Michel. Gen.* 15, esp. 1, tab. 11, fig. 2.

*A Lyon, Paris.* ☉ Vernale.

4. LEMNE à plusieurs racines, *L. polyrrhiza*, L. à feuilles assises ou sans pétioles ; à racines nombreuses, ramassées ou entassées par paquets.

*Vaill. Bot.* 114, esp. 2, tab. 20, fig. 2. *Michel. Gen.* 16, esp. 1, tab. 11, fig. 1.

*A Lyon, Paris.* ☉ Vernale.

5. LEMNE sans racine, *L. arrhiza*, L. à feuilles deux à deux, sans racines.

*Michel. Gen.* 16, esp. 4, tab. 11, fig. 4.

*A Paris.* ☉ Vernale.

### III. TRIANDRIE.

1131. MASSETTE, *TYPHA*. \* *Tournef. Inst.* 530, tab. 301  
*Lam. Tab. Encyclop.* pl. 748.

\* **FLEURS MALES** nombreuses, disposées en chaton, terminant le chaume.

**CAL.** Chaton commun cylindrique, très-serré, formé par des :

— *Périanthes* propres, à trois feuillets, sétacés.

**COR.** Nulle.

**ÉTAM.** Trois *Filamens*, capillaires, de la longueur du calice. *Anthères* oblongues, pendantes.

\* **FLEURS FEMELLES** nombreuses, disposées en chaton, très-serrées, entourant le même chaume.

**CAL.** Amas de poils à aigrettes.

**COR.** Nulle.

**PIST.** *Ovaire* assis sur une soie, ovale. *Style* en alène. *Stigmate* capillaire, persistant.

**PÉR.** Nul. *Fruits* nombreux formant un cylindre.

**SEM.** Une seule, ovale, garnie d'un style, assise sur une soie.

— *Aigrette* capillaire, comme attachée à la soie qui porte la semence, de la longueur du pistil.

**FLEURS MALES :** ramassées en *Chaton* cylindrique, compact. *Calice* à trois feuillets irréguliers. *Corolle* nulle.

**FLEURS FEMELLES :** ramassées en *Chaton* cylindrique, au-dessous des fleurs mâles. *Calice* formé par un amas de poils. *Corolle* nulle. Une seule *Semence* nidulée dans les poils.

1. **MASSETTE** à larges feuilles, *T. latifolia*, L. à feuilles comme en lame d'épée, droites, très-longues; à tige terminée par un épi, sans séparation sensible entre le chaton de la fleur mâle de celui de la fleur femelle.

*Typha palustris major*; Massette des marais plus grande. *Bauh. Pin.* 20, n.<sup>o</sup> 1. *Fusch. Hist.* 823. *Matth.* 626, fig. 2. *Hod. Pempt.* 604, fig. 1. *Lob. Ic.* 1, pag. 81, fig. 1. *Clus. Hist.* 2, pag. 215, fig. 1. *Lugd. Hist.* 994, fig. 1. *Camer. Epit.* 607. *Bauh. Hist.* 2, pag. 539, et non pas 527 par erreur de chiffres, fig. 1, 2 et 3. *Moris. Hist. sect.* 8, tab. 13, fig. 1. *Bul. Paris.* tab. 549. *Flor. Dan.* tab. 645.

A Montpellier, Lyon, Paris. ♀ Vernale.

2. **MASSETTE** à feuilles étroites, *T. angustifolia*, L. à feuilles demi-cylindriques; à tige terminée en épi remarquable par l'intervalle qui sépare le chaton de la fleur mâle de celui de la fleur femelle.

*Typha palustris clavd gracili*; Massette des marais à chaton grêle. *Bauh. Pin.* 20, n.<sup>o</sup> 2.

Cette espèce présente une variété.

*Typha palustris minor* ; Massette des marais plus petite. *Bauh. Pin.* 20, n.° 3. *Lob. Ic.* 1, pag. 81, fig. 2. *Lugd. Hist.* 995, fig. 1. *Bauh. Hist.* 2, pag. 540, fig. 1.

*A Montpellier, Lyon, Paris.* ♀ Vernale.

1132. RUBANIER, *SPARGANIUM*. \* *Tournef. Inst.* 530, tab. 302. *Lam. Tab. Encyclop.* pl. 748.

\* *FLEURS MALES nombreuses, réunies en tête.*

CAL. *Chaton commun* arrondi, en recouvrement très-serré de tous côtés, formé par des :

— *Périanthes* propres à trois *feuillets*, linéaires, caducs-tardifs.

COR. Nulle.

ÉTAM. Trois *Filamens*, capillaires, de la longueur du calice. *Anthères* oblongues.

\* *FLEURS FEMELLES.*

CAL. Comme dans les fleurs mâles. *Réceptacle commun* arrondi.

COR. Nulle.

PIST. *Ovaire* ovale, terminé par un *Style* court, en alène. Deux *Stigmates*, aigus, persistans.

PÉR. *Drupe* sèche, en toupie et terminée en pointe, anguleuse inférieurement.

SEM. Deux *Noix*, osseuses, oblongues, ovales, anguleuses.

Obs. *Tournefort a observé que la semence étoit à une loge dans quelques espèces, et à deux dans quelques autres.*

FLEURS MALES : ramassées en *Châton* arrondi. *Calice* à trois *feuillets*. *Corolle* nulle.

FLEURS FEMELLES : ramassées en *Châton* arrondi. *Calice* à trois *feuillets*. *Corolle* nulle. *Stigmate* divisé peu profondément en deux parties. *Drupe* sèche, renfermant une seule semence.

1. RUBANIER redressé, *S. erectum*, L. à feuilles redressées, à trois faces.

*Sparganium ramosum* ; Rubanier rameux. *Bauh. Pin.* 15, n.° 1. *Math.* 702, fig. 1. *Dod. Pempt.* 601, fig. 2. *Lob. Ic.* 1, pag. 80, fig. 1, *Lugd. Hist.* 1017, fig. 1. *Camer. Epit.* 732. *Bauh. Hist.* 2, pag. 541, fig. 1. *Moris. Hist. sect.* 8, tab. 13, fig. 1.

Cette espèce présente une variété.

*Sparganium non ramosum* ; Rubanier non rameux. *Bauh. Pin.* 15, n.° 2. *Dod. Pempt.* 601, fig. 3. *Lob. Ic.* 1, pag. 80, fig. 2. *Lugd. Hist.* 1019, fig. 1. *Bauh. Hist.* 2, pag. 541, fig. 2. *Flor. Dan.* tab. 260.

Nutritive pour le Cheval, le Cochon.

*En Europe sur les bords des rivières et des ruisseaux.* ♀ Estivale.

2. RUBANIER flottant, *S. natans*, L. à feuilles flottantes, aplaties, convexes.

Nutritive pour le Bœuf.

*A Lyon, Paris, etc.* ♀ Estivale.

1133. MAYS, *Z. E. A.* \* *Lam. Tab. Encyclop.* pl. 749. MAYS. *Tournef. Inst.* 531, tab. 303, 304 et 305.

\* *FLEURS MALES disposées en épis distincts, lâches.*

CAL. Bâle à deux fleurs, à deux valves, ovales, oblongues, sans arête.

COR. Bâle à deux valves, oblongues, sans arête, de la longueur du calice. Deux *Nectaires*, comprimés, très-courts.

ÉTAM. Trois *Filamens*, capillaires. *Anthères* quadrangulaires, à quatre loges, s'ouvrant au sommet.

\* *FLEURS FEMELLES disposées en épi très-serré au-dessous des fleurs mâles, sur la même plante, et couvertes par les feuilles.*

CAL. Bâle propre à deux valves, à *écailles* arrondies, épaisses, très-courtes, dont l'*extérieure* est plus épaisse.

COR. Bâle à deux valves, membraneuses, larges, très-courtes, persistantes.

PIST. *Ovaire* très-petit. *Style* filiforme, très-long, pendant. *Stigmate* simple, duveté vers le sommet.

PÉR. Nul. *Réceptacle* commun très-grand, long, excavé, dans lesquels sont nidulés jusqu'à leur milieu les fruits enveloppés par un calice et une corolle propre.

SEM. Solitaires (pour chaque fleur) arrondies, anguleuses à la base, comprimées.

**FLEURS MALES :** sur des épis distincts. *Calice* bâle émoussée, renfermant deux fleurs. *Corolle* bâle émoussée.

**FLEURS FEMELLES :** *Calice* bâle à deux valves. *Corolle* bâle émoussée, à deux valves. Un seul *Style*, filiforme, pendant. *Semences* solitaires, nidulées dans un réceptacle oblong, d'abord succulent.

1. MAYS Blé de Turquie, *Z. Mays*, L. à feuilles simples, entières, terminées en pointe, embrassant la tige par le bas en manière de gaine.

*Frumentum Indicum, Mays dictum ;* Froment des Indes nommé Mays. *Bauh. Pin.* 25, n.º 3. *Fusch. Hist.* 825.

*Matth.* 319, fig. 1 et 2. *Dod. Pempt.* 509, fig. 2. *Lob. Ic.* 1,

pag. 39, fig. 2. *Lugd. Hist.* 382, fig. 1, et 2. *Camer. Epit.* 186. *Bauh. Hist.* 2, pag. 453, fig. 1; et 454, fig. 1. *Moris. Hist.* sect. 8, tab. 13, fig. 1. *Bul. Paris.* tab. 551.

Le *Mays* offre plusieurs variétés à grains blancs, à grains jaunes, plus ou moins gros, plus ou moins anguleux. Les grains encore verts peuvent s'assaisonner comme les petits pois. Ils sont très-tendres et même doux. La farine de *Mays*, cuite avec du lait, a acquis quelque célébrité pour la nourriture des phthisiques et des personnes qui maigrissent par anorexie. Le pain fait avec la farine du *Mays*, mêlé avec un tiers de celle du froment, est assez bon, mais lourd et compact. Les graines offrent une grande ressource pour la nourriture de la volaille.

*En Amérique. Cultivé en Europe, où il réussit parfaitement.* ☉

1134. TRIPSAQUE, *TRIPSACUM*. \* *Lam. Tab. Encyclop.* pl. 750.

\* *FLEURS MALES.*

CAL. *Bâle* renfermant deux fleurs des deux côtés, ou quatre fleurs à deux valves, en nacelle, parallèles.

COR. *Bâle* à deux valves, membraneuse, plus petite que le calice.

ÉTAM. Trois *Filamens*, capillaires. *Anthères* oblongues.

\* *FLEURS FEMELLES sur la même plante.*

CAL. *Bâle* divisée peu profondément à la base en deux ou quatre segmens.

COR. *Bâle* à deux valves, membraneuse.

PIST. *Ovaire* oblong. Deux *Styles*, capillaires. *Stigmates* oblongs, velus.

PÉR. Nul. Les *bâles* qui ne changent point, et qui sont comme perforées dans leurs sinus, enveloppent la semence.

SEM. Une seule, un peu allongée.

Obs. Le *T. hermaphroditum*, L. a la valve du calice divisée profondément en quatre segmens.

FLEURS MALES : *Calice* bâle à deux valves, renfermant quatre fleurs. *Corolle* à deux valves membraneuses.

FLEURS FEMELLES : *Calice* bâle divisée profondément à la base en deux ou quatre segmens. *Corolle* bâle à deux valves membraneuses. Deux *Styles*. Une seule *Semence*.

1. TRIPSAQUE dactyloïdes, *T. dactyloïdes*, L. à fleurs en épi, androgynes.

*Moris. Hist.* sect. 8, tab. 3, fig. 11. *Fluk.* tab. 190, fig. 2.

*Dans l'Amérique Méridionale. Cultivée dans les jardins.* ☉

2. TRIPSAQUE hermaphrodite, *T. hermaphroditum*, L. à fleurs en épi hermaphrodites.

Linn. fil. dec. 17, fig. 9.

A la Jamaïque. ☉

1135. LARMILLE, COIX. \* Lam. Tab. Encyclop. pl. 750. LACRYMA JOB. Tournef. Inst. 531, tab. 306.

\* FLEURS MALES rassemblées en épi lâche.

CAL. Bâle à deux fleurs, à deux valves, oblongues, ovales, obtuses, sans arête : l'extérieure plus épaisse.

COR. Bâle à deux valves, ovales, lancéolées, de la longueur du calice, très-grêles, sans arête.

ÉTAM. Trois Filamens, capillaires. Anthères oblongues, à quatre côtés.

\* FLEURS FEMELLES peu nombreuses, à la base de l'épi mâle ; sur la même plante.

CAL. Bâle à deux fleurs, à deux valves, arrondies, épaisses, luisantes, dures : l'extérieure plus grande.

COR. Bâle à deux valves : l'extérieure ovale, plus grande : l'intérieure plus étroite, plus petite : toutes deux sans arête.

PIST. Ovaire ovale, très-petit. Style court, divisé profondément en deux parties. Deux Stigmates, en cornet, plus longs que la fleur, entièrement duvetés.

PÉR. Nulle. La Bâle extérieure du calice adhère étroitement à la semence, grossit, devient luisante, tombe, et ne s'ouvre point.

SEM. Solitaire, arrondie, couverte par le calice qui se durcit et s'ossifie.

FLEURS MALES : rassemblées en épi, éloignées. Calice bâle émoussée, renfermant deux fleurs. Corolle bâle émoussée.

FLEURS FEMELLES : Calice bâle renfermant deux fleurs. Corolle bâle émoussée. Style divisé peu profondément en deux parties. Semence recouverte par le calice qui se durcit et s'ossifie.

1. LARMILLÉ de Job, *C. lachrymæ*, L. à feuilles simples, entières, pointues, embrassant la tige par le bas.

*Lithospermum arundinaceum*, Grémil arundinacé. Bauh. Pin. 258, n.º 1. Dod. Pempt. 505. fig. 2. Lob. Ic. 1. pag. 44, fig. 2. Clus. Hist. 2, pag. 216, fig. 2. Lugd. Hist. 1178, fig. 1. Bauh. Hist. 2, pag. 449, fig. 2 et 3.

Les semences qui sont dures, luisantes, comme pierrenses, analogues à celles du Grémil, renferment une farine qui est nutritive. L'enveloppe des semences qu'on peut regarder comme absorbante, fait effervescence avec les acides.

Aux Indes Orientales. Cultivée dans les jardins. ♀

1136. OLYRE, *OLYRA*. † *Lam. Tab. Encyclop. pl. 751.*

\* *FLEURS MALES au-dessous des fleurs femelles.*

CAL. *Bâle* à une fleur, à deux valves, lancéolées, dont une est terminée par une arête.

COR. *Bâle* à deux valves, de la longueur du calice.

ÉTAM. Trois *Filamens*, capillaires, très-courts. *Anthères* oblongues.

\* *FLEURS FEMELLES solitaires, situées à l'extrémité du même panicule.*

CAL. *Bâle* à une fleur, égale, grande, étalée, à deux valves ovales, concaves, pointues, dont une est terminée par une arête.

COR. *Bâle* à deux valves, très-courte, cartilagineuse, sans arête.

PIST. *Ovaire* ovale. *Style* court, divisé peu profondément en deux parties. Deux *Stigmates*.

PÉR. Nul. La *Bâle* de la corolle, enveloppe la semence, et tombe.

SEM. ovale, obtuse, cartilagineuse.

**FLEURS MALES :** *Calice* à arête, renfermant une seule fleur. *Corolle* bâle sans arête.

**FLEURS FEMELLES :** *Calice* bâle ovale, ouverte, renfermant une seule fleur. *Style* divisé peu profondément en deux parties. Une *Semence* cartilagineuse.

1. OLYRE à larges feuilles, *O. latifolia*, à feuilles assises, ovales; très-larges, aiguës : à fleurs en panicule simple.

*Sloan. Jam. tab. 64, fig. 2.*

*A la Jamaïque.*

1137. CAREX, *CAREX*. \* *Michel. Gen. 66. tab. 33. Lam. Tab. Encyclop. pl. 752. CYPEROÏDES. Tournef. Inst. 529, tab. 300. Michel. Gen. 55, tab. 32.*

\* *FLEURS MALES réunies en épi.*

CAL. *Châton* oblong, en recouvrement, formé par des *écailles* à une fleur, lancéolées, aiguës, concaves, persistantes.

COR. Nulle.

ÉTAM. Trois *Filamens*, sétacés, droits, plus longs que le calice. *Anthères* droites, longues, linéaires.

\* *FLEURS FEMELLES sur la même plante, ou quelquefois sur une plante distincte.*

CAL. *Châton* comme dans les fleurs mâles.

COR. Nulle.



*Nectaire* enflé, ovale, oblong, à deux dents au sommet, rétréci supérieurement, s'ouvrant à son orifice, persistant.

**PIST.** *Ovaire* à trois faces, placé dans le nectaire. *Style* très-court. Deux ou trois *Stigmates*, en alène, recourbés, longs, pointus, duvetés.

**PÉR.** Nul. Le *Nectaire* qui devient plus grand, renferme la semence.

**SEM.** Une seule, ovale, aiguë, à trois faces ou angles dont un est ordinairement plus petit.

**OBS.** Scirpoïdes, *Monti*: *Carex*, *Ruppius*, *Dillen*, *Michelli*: *Fleurs mâles et femelles sur le même épi.*

*Cyperoïdes*, *Monti*, *Ruppius*, *Dillen*, *Michelli*: *Fleurs mâles et femelles sur un épi distinct.*

**FLEURS MALES** : ramassées en *Chaton* formé par des écailles placées en recouvrement les unes sur les autres. *Calice* d'un seul feuillet. *Corolle* nulle.

**FLEURS FEMELLES** : ramassées en *Chaton* formé par des écailles placées en recouvrement les unes sur les autres. *Calice* d'un seul feuillet, renfermant un *Nectaire* enflé, à deux dents. *Corolle* nulle. Trois *Stigmates*. Une *Semence* à trois faces, enveloppée par le nectaire.

\* I. *CAREX* à un seul épi simple.

1. **CAREX** dioïque, *C. dioïca*, L. à épi simple, dioïque.

*Moris. Hist. sect. 8*, tab. 12, fig. 22 (la fleur mâle); et fig. 36 (la fleur femelle). *Michel. Gen.* 56, tab. 32, fig. 1 et 9 (la fleur mâle); et fig. 2 (la fleur femelle). *Flor. Dan.* tab. 369. *Schkuhr Hist. des Carex*, pag. 1, n.º 1, tab. A. Q. W. n.º 1 et 2.

À Lyon, Grenoble, en Auvergne. ♀

2. **CAREX** en tête, *C. capitata*, L. à épi simple, ovale, androgyne, garni de fleurs mâles dans sa partie supérieure; à capsules étalées, en recouvrement.

*Michel. Gen.* 56, esp. 2, tab. 32, fig. 2. *Flor. Dan.* tab. 372.

*Schkuhr Hist. des Carex*, pag. 6, n.º 2, tab. Y, n.º 80.

En Danemarck, en Lapponie. ♀

3. **CAREX** pucier, *C. pulicaris*, L. à épi simple, androgyne, mâle au sommet; à capsules étalées, recourbées en dehors.

*Moris. Hist. sect. 8*, tab. 12, fig. 21. *Pluk.* tab. 34, fig. 10.

*Michel. Gen.* 66, tab. 33, fig. 1. *Scheuchz. Gram.* 497,

tab. 11, fig. 9 et 10. *Leers Herb.* n.º 705, tab. 13, fig. 1.

*Schkuhr Hist. des Carex*, pag. 7, n.º 3, tab. A. n.º 3.

À Lyon, Grenoble, Paris. ♀ Vernale.

Tome IV.

F

4. CAREX roide, *C. squarrosa*, L. à épi simple, androgyne ; comme cylindrique, mâle vers le bas ; à capsules horizontales, en recouvrement.

*Au Canada.*

5. CAREX cypéroïde, *C. cyperoides*, L. à ombelles comme en tête ; à fleurs très-simples, en alène ; à collerette de quatre feuillets allongés.

*Michel. Gen. 70, tab. 33, fig. 19. Buxb. Cent. 4, pag. 34, tab. 61, fig. 1. Schkuhr Hist. des Carex, pag. 46, n.º 28, tab. A. n.º 5.*

*En Bohême, en Sibérie. ♀*

\* II. CAREX à épis androgynes.

6. CAREX Baldien, *C. Baldensis*, L. à épis trois à trois, entassés ; assis, ovales, à trois faces, androgynes ; à collerette de deux feuillets.

*Gramen junceum montanum, capite squamoso ; Gramen joncier des montagnes, à tête écailleuse. Bauh. Pin. 6, n.º 123 Prodr. 13, n.º 36, fig. 1.*

*Sur le Mont-Baldo. ♀*

7. CAREX des sables, *C. arenaria*, L. à épi composé ; à épillets androgynes : les inférieurs plus éloignés, accompagnés d'une bractée plus longue ; à chaume à trois faces.

*Pluk. tab. 34, fig. 8. Michel. Gen. 67, n.º 1 et 2, tab. 33, fig. 3 et 4. Loës. Pruss. 116, n.º 31. Leers Herb. n.º 706, tab. 14, fig. 2. Schkuhr Hist. des Carex, pag. 17, n.º 8, tab. B. Dd. n.º 6.*

*A Montpellier, Lyon, Paris. ♀ Vernale.*

8. CAREX des marais, *C. uliginosa*, L. à épi composé ; à épillets androgynes : les inférieurs plus éloignés, accompagnés d'une bractée plus longue ; à chaume arrondi.

*A Lyon. ♀*

9. CAREX des lièvres, *C. leporina*, L. à épi composé ; à épillets ovales, assis ou sans péduncules, rapprochés, androgynes, nus ou sans bractées.

*Gramen cyperioïdes palustre, majus, spicâ diversâ ; Gramen cypéroïde des marais, plus grand, à épis divers. Bauh. Pin. 6, n.º 10. Lob. Ic. 1, pag. 19, fig. 2. Bauh. Hist. 2, pag. 497, fig. 2. Moris. Hist. sect. 3, tab. 12, fig. 29. Seg. Ver. 1, pag. 124, tab. 1, fig. 3. Scheuchz. Gram. 456, tab. 10, fig. 15. Bul. Paris. tab. 552. Flor. Dan. tab. 294 ? Leers Herb. n.º 707, tab. 14, fig. 6.*

*En Europe dans les prés marécageux. ♀ Estivale.*

10. CAREX des renards, *C. vulpina*, L. à épi surcomposé, inférieurement lâche; à épillets androgynes, ovales, entassés, dont la partie supérieure ou le sommet est à fleurs mâles.

*Gramen cyperoïdes palustre majus, spicâ compactâ*; Gramen cypéroïde des marais, plus grand, à épi compact. *Bauh. Pin.* 6, n.<sup>o</sup> 8. *Lob. Ic.* 1, pag. 19, fig. 1. *Moris. Hist.* sect. 8, tab. 12, fig. 24. *Michel Gen.* 69, esp. 2 et 3, tab. 33, fig. 13 et 14. *Barrel.* tab. 19. *Flor. Dan.* tab. 308. *Leers Herb.* n.<sup>o</sup> 708, tab. 14, fig. 5. *Schkuhr Hist. des Carex*, pag. 22, n.<sup>o</sup> 10; tab. C, n.<sup>o</sup> 10.

Nutritive pour le Cheval, la Chèvre.

*En Europe dans les marais.* ♀ Vernale.

11. CAREX amourette, *C. brizoïdes*, L. à épi composé sur deux rangs, nu; à épillets androgynes, oblongs, contigus; à chaume nu.

*Michel Gen.* 70, esp. 4, tab. 33, fig. 17. *Schkuhr Hist. des Carex*, pag. 52, n.<sup>o</sup> 32, tab. C. U, n.<sup>o</sup> 12.

*En Auvergne.*

12. CAREX hérissé, *C. muricata*, L. à épillets comme ovales, assis ou sans péduncules, écartés, androgynes; à capsules pointues, divergentes, épineuses.

*Gramen nemorosum, spicis parvis, asperis*; Gramen des bois, à épis petits, rudes. *Bauh. Pin.* 7, n.<sup>o</sup> 4. *Bauh. Hist.* 2, pag. 509, et 510, f. 1. *Moris. Hist.* sect. 8, tab. 12, f. 26. *Barrel.* tab. 20, fig. 2. *Michel Gen.* 69, esp. 6, tab. 33, fig. 12. *Scheuchz. Gram.* pag. 488, tab. 11, f. 5. *Leers Herb.* n.<sup>o</sup> 709, tab. 14, f. 8. *Flor. Dan.* tab. 284. *Schkuhr Hist. des Carex*, pag. 25, n.<sup>o</sup> 13, tab. E. Dd. n.<sup>o</sup> 22.

Nutritive pour le Cheval, la Chèvre.

*A Montpellier, Lyon, Paris.* ♀ Vernale.

13. CAREX loliacé, *C. loliacea*, L. à épillets comme ovales, assis ou sans péduncules, écartés, androgynes; à capsules ovales, arrondies, sans piquans, étalées.

*Michel Gen.* 69, esp. 4, tab. 33, fig. 10. *Schkuhr Hist. des Carex*, pag. 27, n.<sup>o</sup> 14, tab. Ee, n.<sup>o</sup> 91?

*A Grenoble, Paris.* ♀ Vernale.

14. CAREX écarté, *C. remota*, L. à épillets ovales, presque assis ou à péduncules très-courts, écartés, androgynes; à bractées de la longueur du chaume.

*Moris. Hist.* sect. 8, tab. 12, fig. 17. *Pluk.* tab. 34, fig. 3.

*Mich. Gen.* 70, esp. 3, tab. 33, f. 16. *Flor. Dan.* tab. 370.

*Leers Herb.* n.<sup>o</sup> 710, tab. 15, fig. 1.

*A Lyon, en Auvergne, à Paris.* ♀ Vernale.

15. CAREX' alongé, *C. elongata*, L. à épillets oblongs, assis ou sans péduncules, écartés, androgynes; à capsules ovales, pointues.

*Gramen cyperoïdes angustifolium*, spicis longis, erectis; Gramen cypéroïde à feuilles étroites, à épis longs, redressés. *Bauh. Pin.* 6, n.° 4. *Lob. Ic.* 1, pag. 11, fig. 2? *Moris. Hist. sect.* 8, tab. 12, f. 8. *Scheuchz. Gram.* 487, tab. 11, fig. 4? *Leers Herb.* n.° 711, tab. 14, fig. 7. *Schkuhr Hist. des Carex*, pag. 60, n.° 39; tab. E, n.° 25.

Ce synonyme de *G. Bauhin* est rapporté deux fois : 1.° au *Carex* alongé; 2.° au *Carex* vésiculaire, espèce 38.

A Lyon, en Auvergne. ♀ Vernale.

16. CAREX blanchâtre, *C. canescens*, L. à épillets arrondis, écartés, assis ou sans péduncules, obtus, androgynes; à capsules ovales, un peu obtuses.

*Bellev. tab.* 267. *Loës. Pruss.* 117, n.° 32. *Flor. Dan.* tab. 285. *Leers Herb.* n.° 712, tab. 14, fig. 3.

A Lyon, en Auvergne, à Paris. ♀ Vernale.

17. CAREX paniculé, *C. paniculata*, L. à épi rameux, en panicule; à épillets androgynes.

*Cyperus longus incoloris*, sylvaticus vel montanus; Souchet long inodore, des forêts ou des montagnes. *Bauh. Pin.* 14, n.° 5. *Moris. Hist. sect.* 8, tab. 12, fig. 23? *Mich. Gen.* 68, esp. 2, tab. 33, f. 7. *Scheuchz. Gram.* 499, tab. 8. *Leers Herb.* n.° 713, tab. 14, fig. 4. *Schkuhr Hist. des Carex*, pag. 40, n.° 24, tab. D, n.° 20.

A Lyon, Grenoble, Paris. ♀ Vernale.

18. CAREX des Indes, *C. Indica*, L. à épis androgynes, cylindriques, en panicule, pinnés; quelques fleurons inférieurs femelles.

Dans l'Inde Orientale.

\* III. CAREX à épis de sexe différent.

19. CAREX jaune, *C. flava*, L. à épis arrondis, entassés, presque assis ou à péduncules très-courts: l'épi mâle linéaire; à capsules aiguës, recourbées.

*Gramen palustre, aculeatum, Germanicum vel minus*; Gramen des marais, pointu, d'Allemagne ou plus petit. *Bauh. Pin.* 7, n.° 4. *Lob. Ic.* 1, pag. 15, fig. 1. *Lugd. Hist.* 1003, fig. 1. *Bauh. Hist.* 2, pag. 497; et 498, f. 1. *Moris. Hist. sect.* 8, tab. 12, fig. 19. *Leers Herb.* n.° 714, tab. 15, f. 6. *Schkuhr Hist. des Carex*, pag. 93, n.° 60; tab. F, H, n.° 26 et 36.

A Montpellier, Lyon, Paris, etc. ♀ Vernale.

20. CAREX à pied roide, *C. pedata*, L. à épis femelles rares, assis ou sans péduncules, oblongs : l'inférieur axillaire ; a feuilles comme filiformes.

*Gramen caryophyllum nemorosum, spicâ multiplici* ; Gramen caryophyllé des bois, à plusieurs épis. *Bauh. Pin.* 4, n.º 3. *Michel. Gen.* 65, esp. 78, tab. 32, fig. 14. *Schkuhr Hist. des Carex*, pag. 95, n.º 62 ; tab. H, n.º 37.

*A Lyon, Grenoble, en Auvergne.* ♀ Vernale.

21. CAREX digité, *C. digitata*, L. à épis linéaires, redressés : l'épi mâle plus court et placé plus bas ; à capsules écartées.

*Gramen caryophyllum montanum, spicâ variâ* ; Gramen caryophyllé des montagnes, à'épi différent. *Bauh. Pin.* 4, n.º 4. *Prodr.* 9, n.º 23, f. 2. *Moris. Hist. sect.* 8, tab. 12, fig. 15. *Michel. Gen.* 65, esp. 77, tab. 32, f. 9. *Scheuchz. Gram.* 448, tab. 10, fig. 14. *Loës. Pruss.* 112, n.º 27. *Leers Herb.* n.º 715, tab. 16, fig. 4. *Schkuhr Hist. des Carex*, pag. 97, n.º 63 ; tab. H, n.º 38.

Nutritive pour le Mouton.

*A Lyon, Grenoble, Paris.* ♀ Vernale.

22. CAREX des montagnes, *C. montana*, L. à épis femelles assis ou sans péduncules, comme isolés, ovales, rapprochés de l'épi mâle ; à chaume nu ; à capsules un peu velues.

*Michel. Gen.* 64, esp. 69, t. 33, f. 3. *Scheuchz. Gram.* 419, tab. 10, f. 8 et 9. *Leers Herb.* n.º 716, tab. 16, f. 6. *Schkuhr Hist. des Carex*, pag. 90, n.º 58 ; tab. F, n.º 29.

*A Lyon, en Auvergne, à Paris.* ♀ Estivale.

23. CAREX cotonneux, *C. tomentosa*, L. à épis femelles portés sur des péduncules très-courts ; à capsules arrondies, cotonneuses.

*Gramen spicatum, angustifolium, montanum* ; Gramen en épi, à feuilles étroites, des montagnes. *Bauh. Pin.* 4, n.º 1. *Leers Herb.* n.º 717, tab. 15, fig. 7. *Schkuhr Hist. des Carex*, pag. 89, n.º 57 ; tab. F, n.º 28.

*En Suisse, en Autriche, en Carniole.* ♀

24. CAREX globulaire, *C. globularis*, L. à épi mâle allongé ; à épi femelle oblong, assis ou sans péduncule, rapproché d'une bractée ou feuille florale plus courte.

*Schkuhr Hist. des Carex*, p. 110, n.º 71 ; tab. G g, n.º 93.

Nutritive pour la Chèvre, l'Oie.

*A Lyon.*

25. CAREX filiforme, *C. filiformis*, L. à épi mâle allongé ; à épi femelle assis ou sans péduncule, oblong, dont l'inférieur est plus court que la bractée qui lui est propre.

*Moris. Hist. sect. 8, tab. 12, fig. 16. Scheuchz. Gram. 425, tab. 10, fig. 11. Leers Herb. n.º 718, tab. 16, fig. 5.*

Ce synonyme de *Scheuchzer* est rapporté par *Haller* au *Carex cæspitosa*, L.

Nutritive pour le Bœuf, le Mouton.

*A Lyon, en Auvergne, à Paris. ♀ Vernale.*

26. CAREX porte-pilule, *C. pilulifera*, L. à épis terminans, arrondis, entassés; à épi mâle, allongé.

*Pluk. tab. 91, fig. 8.*

*A Lyon, en Auvergne, à Paris. ♀ Vernale.*

27. CAREX des rochers, *C. saxatilis*, L. à épis trois à trois, ovales, assis ou sans péduncules, alternes; l'épi mâle allongé.

*Michel. Gen. 63, esp. 66, tab. 32, fig. 4? Flor. Dan. tab. 159.*

*Schkuhr Hist. des Carex, pag. 68, n.º 45; tab. J, T t, n.º 40.*

*A Lyon, à Grenoble, en Auvergne. ♀ Vernale.*

\* IV. CAREX à épis de sexe différent : les femelles à péduncules.

28. CAREX noirâtre, *C. atrata*, L. à épis androgynes terminans, pédunculés, élevés lorsqu'ils sont en fleurs : pendans lorsqu'ils portent des fruits.

*Flor. Dan. tab. 158. Schkuhr Hist. des Carex, pag. 65, n.º 44; tab. 10, fig. 77.*

*A Grenoble, en Auvergne. ♀*

29. CAREX fangeux, *C. limosa*, L. à épis ovales, pendans : le mâle plus long, plus droit; à racine pendante.

*Scheuchz. Gram. 442, tab. 10, fig. 13. Leers Herb. n.º 719, tab. 15, fig. 3. Flor. Dan. tab. 646. Schkuhr Hist. des Carex, pag. 139, n.º 89; tab. 10, n.º 78.*

Le synonyme de *G. Bauhin*, *Gramen cyperioïdes spicâ pendulâ, breviorè*; *Gramen cyperoïde à épi pendant, plus court*, *Pin. 6, n.º 5*, rapporté par *Linné* au *Carex Faux-Souchet*, *C. Pseudo-Cyperus*, est cité deux fois par *Reichard* : 1.º pour le *Carex fangeux*; 2.º pour le *Carex Faux-Souchet*.

*A Montpellier, à Grenoble. ♀*

30. CAREX capillaire, *C. capillaris*, L. à épis pendans : l'épi mâle droit : l'épi femelle oblong, sur deux rangs; à capsules ovales, nues, aiguës.

*Seg. Ver. 3, pag. 83, tab. 3, fig. 1. Flor. Dan. 168. Leers Herb. n.º 720, tab. 15, fig. 2. Schkuhr Hist. des Carex, pag. 126, n.º 82; tab. O, n.º 56.*

Nutritive pour le Bœuf, le Mouton.

*A Lyon, Grenoble, Paris.* ☿ Vernale.

31. CAREX pâle, *C. pallescens*, L. à épis pendans : l'épi mâle droit : les épis femelles ovales, en recouvrement ; à capsules entassées, obtuses.

*Pluk.* tab. 34, fig. 5. *Michel. Gen.* 61, esp. 45, tab. 32, f. 13.

*Leers Herb.* n.° 721, tab. 15, fig. 4. *Schkuhr Hist. des Carex*, pag. 142, n.° 92 ; tab. K k, n.° 99.

*A Lyon, Paris.* ☿ Vernale.

32. CAREX panic, *C. panicea*, L. à épis pédunculés, droits, éloignés entr'eux : les épis femelles linéaires ; à capsules enflées, comme émousées.

*Pluk.* tab. 91, fig. 7. *Michel. Gen.* 61, esp. 49, tab. 32, f. 11.

*Flor. Dan.* tab. 261. *Leers Herb.* n.° 722, tab. 15, fig. 5.

*Flor. Dan.* tab. 261. *Schkuhr Hist. des Carex*, pag. 144, n.° 93 ; tab. Ll, n.° 100.

Nutritive pour le Cheval, le Bœuf, le Mouton.

*A Lyon, en Auvergne, à Paris.* ☿ Vernale.

33. CAREX à follicules, *C. folliculata*, L. à épis terminans, pédunculés : le mâle et la femelle à capsules en alène, de la longueur de l'épi.

*Pluk.* tab. 419, fig. 1. *Schkuhr Hist. des Carex*, pag. 113, n.° 73, tab. N, n.° 52.

*Au Canada.*

34. CAREX faux-Souchet, *C. Pseudo-Cyperus*, L. à épis pendans ; à péduncules deux à deux.

*Gramen cyperoïdes spicâ pendulâ, breviorè ; Gramen cypéroïde à épi pendant, plus court.* *Bauh. Pin.* 6, n.° 5. *Dod.*

*Pempt.* 339, fig. 1. *Lob. Ic.* 1, pag. 76, fig. 2. *Bauh. Hist.* 2,

pag. 496, fig. 3. *Moris. Hist. sect.* 8, tab. 12, f. 5. *Schkuhr*

*Hist. des Carex*, pag. 148, n.° 95, tab. M m, n.° 102.

Nutritive pour le Bœuf, le Mouton, la Chèvre.

*En Europe, sur les bords des fossés aquatiques et des étangs.*

☿ Vernale.

35. CAREX en gazon, *C. cæspitosa*, L. à épis redressés, cylindriques, trois à trois, presque assis ou à péduncules très-courts, rapprochés : l'épi mâle terminant ; à tige à trois faces.

*Schkuhr Hist. des Carex* pag. 73, n.° 48 ; tab. A a, B b, n.° 85, a, c.

*A Grenoble, Paris.* ☿ Vernale.

36. CAREX écarté, *C. distans*, L. à épis très-écartés entr'eux, comme assis dans une bractée vaginale ou en gaine ; à capsules anguleuses, pointues.

*Moris. Hist. sect. 8, tab. 12, fig. 18 ? Schkuhr. Hist. des Carex, pag. 136, n.º 87; tab. Y y, n.º 68.*

*A Lyon, Grenoble, Paris. ♀ Vernale.*

\* V. CAREX à épis de sexe différent : plusieurs épis mâles :

37. CAREX aigu, *C. acuta*, L. à plusieurs épis mâles : les femelles comme assis ou à péduncules très-courts ; à capsules un peu obtuses.

Cette espèce présente deux variétés :

1.º Le Carex aigu, noir, *C. acuta, nigra.*

*Leers Herb. n.º 723, tab. 16, fig. 1. † Bul. Paris. tab. 553.*

2.º Le Carex aigu, roux, *C. acuta, rufa.*

*Gramen cyperoïdes latifolium, spicâ rufâ sive caule triangulo ; Gramen cypéroïde à larges feuilles, à épi roux ou à tige triangulaire. Bauh. Pin. 6, n.º 1. Lob. Ic. 1, pag. 11, f. 1. Lugd. Hist. 433, fig. 3 ; et 1004, fig. 3. Michel. Gen. 62, esp. 52, tab. 32, fig. 12. Leers Herb. n.º 723, tab. 16, fig. 1. Schkuhr. Hist. des Carex, pag. 77, n.º 50 ; tab. E e, F f, n.º 92, a, b.*

*En Europe, dans les marais. ♀ Vernale.*

38. CAREX vésiculaire, *C. vesicaria*, L. à plusieurs épis mâles : les épis femelles pédunculés ; à capsules enflées, aiguës.

*Leers Herb. n.º 724, tab. 16, fig. 2. Flor. Dan. tab. 647.*

*Schkuhr. Hist. des Carex, pag. 162, n.º 103, tab. S s, n.º 106.*

*Linné a fait un double emploi du synonyme de G. Bauhin ; Gramen cyperoïdes angustifolium, spicis longis, erectis ; Gramen cypéroïde à feuilles étroites, à épis longs, droits, Pin. 6, n.º 4, qu'il rapporte 1.º au Carex alongé ; 2.º au Carex vésiculaire. Cette erreur a été copiée par Reichard.*

*A Montpellier, Lyon, Paris. ♀ Estivale.*

39. CAREX hérissé, *C. hirta*, L. à épis éloignés entr'eux ; à plusieurs épis mâles : les épis femelles à péduncules très-courts, droits ; à capsules hérissées.

*Moris. Hist. sect. 8, tab. 12, fig. 10. Pluk. tab. 34, fig. 6.*

*Leers Herb. n.º 725, tab. 16, fig. 3. Schkuhr. Hist. des Carex, pag. 165, n.º 105 ; tab. U u, n.º 108.*

*A Lyon, Grenoble, Paris. ♀ Vernale.*

\* VI. CAREX à épis mâles distincts des fleurs femelles.

40. CAREX à semence pierreuse, *C. lithosperma*, L. à épis mâles en panicules ; à fleurs femelles solitaires ; à semences arrondies, luisantes.

*Moris. Hist. sect. 8, tab. 11, fig. 16. Sloan. Jam. tab. 77, fig. 1.*



Cette plante est désignée dans le *Species* sous le nom de Choin à semences pierreuses, *Schœnus lithospermus*, L. à chaume à trois faces, feuillé; à panicule velu; à semences arrondies, luisantes; à feuilles garnies de piquans sur trois cotés.

Dans l'Inde Orientale. ♀

1138. AXYRIS, *AXYRIS*. \* *Lam. Tab. Encyclop. pl. 753.*

\* *FLEURS MALES réunies en chaton.*

CAL. *Périanthe* ouvert, obtus, à trois segmens profonds.

CÓR. Nulle.

ÉTAM. Trois *Filamens*, linéaires, étalés. *Anthères* arrondies.

\* *FLEURS FEMELLES éparses.*

CAL. *Périanthe* concave, obtus, réuni, persistant, à sept *feuilletts* dont les deux extérieurs sont plus courts.

COR. Nulle.

PIST. *Ovaire* arrondi. Deux *Styles*, capillaires. *Stigmates* pointus.

PÉR. Nul. Le *Calice* enveloppe étroitement la semence par ses trois *feuilletts* les plus grands.

SEM. Une seule, oblongue, comprimée, obtuse, échancrée au sommet.

Obs. Il paroît d'après les observations du célèbre *Gueldenstædt* que l'*Axyris* ceratoïdes, L. qu'il a appelé *Krascheninnikovia*, doit former un nouveau genre. Cette espèce tient le milieu entre l'*Atriplex*, l'*Urtica* et le *Ceratocarpus*. Nous pensons que le lecteur verra avec plaisir le caractère de ce nouveau genre, décrit ex vivo par cet auteur dans les *Nov. Comment. Petropol. vol. 16<sup>e</sup>, pag. 548, tab. 17.*

\* *FLEURS MALES* comme en chaton.

CAL. *Périanthe* persistant, à quatre *feuilletts*, égaux, obtus, concaves, réunis en boule.

COR. Nulle.

ÉTAM. Quatre *Filamens*, capillaires, insérés sur le réceptacle, opposés aux *feuilletts* du calice, et les égalant en longueur. *Anthères* arrondies, didymes.

\* *FLEURS FEMELLES* sur la même plante avec les fleurs mâles.

CAL. *Périanthe* d'un seul *feuillet*, en godet, comprimé, caréné des deux cotés par un sillon, comme divisé en deux *segmens*, en corne, droits, parallèles, tubulés-concaves. Gorge entre les sinus des *segmens*, très-étroite, perforée.

COR. Nulle.

PIST. *Ovaire* ovale, supérieur. *Style* simple, passant par la gorge du *périanthe*. Deux *Stigmates*, capillaires, renversés.

**PÉR.** Nul. Le *Calice* dilaté, amplifié, renferme la semence, et la couvre entièrement.

**SEM.** Une seule, ovale, comprimée, enveloppée par un arille un peu lâche, à la chute duquel les deux extrémités recourbées en dehors et rapprochées se séparent; l'une desquelles est pointue et entière: l'autre obtuse et s'ouvrant en deux lèvres.

*Le genre Krascheninnikovia appartient à la monoëcie tétrandrie, et doit être placé après l'Urtica.*

**FLEURS MALES :** *Calice* à trois segmens profonds. *Corolle* nulle.

**FLEURS FEMELLES :** *Calice* à cinq feuillets. *Corolle* nulle. Deux *Styles*. Une seule *Semence*.

1. **AXYRIS** cératoïde, *A. ceratoïdes*, L. à feuilles lancéolées, cotonneuses; à fleurs femelles laineuses.

*Gmel. Sibir. 3, pag. 17, tab. 2, fig. 1.*

*En Tartarie. ♀*

2. **AXYRIS** amarante, *A. amaranthoïdes*, L. à feuilles ovales; à tige droite; à épis simples.

*Gmel. Sibir. 3, pag. 21, tab. 2, fig. 2; et tab. 3.*

*En Daurie. ☉*

3. **AXYRIS** hybride, *A. hybrida*, L. à feuilles ovales; à tige droite; à épis conglomérés.

*Gmel. Sibir. 3, pag. 23, tab. 4, fig. 1.*

*En Sibérie. ☉*

4. **AXYRIS** couchée, *A. prostrata*, L. à feuilles en ovale renversé; à tige un peu divisée; à fleurs en tête.

*Gmel. Sibir. 3, pag. 24, tab. 4, fig. 2.*

*En Sibérie. ☉*

1139. **OMPHALE**, *OMPHALEA*. † *Lam. Tab. Encyclop. pl. 753.*

\* **FLEURS MALES.**

**CAL.** *Périanthe* à quatre feuillets, ovales, concaves.

**COR.** Nulle.

**ÉTAM.** *Réceptacle* ovale. Deux ou trois *Anthères* nidulées sur les côtés du réceptacle.

\* **FLEURS FEMELLES sur la même plante.**

**CAL.** *Périanthe* à quatre segmens profonds, ovales, en cœur, obtus, dont les deux extérieurs sont opposés.

**COR.** Nulle.

**PIST.** *Ovaire* arrondi, très-court. *Style* cylindrique, plus long que

le calice. *Stigmate* plus large, obtus, le plus souvent divisé peu profondément en trois parties.

PÉR. Capsule charnue, ovale, à trois loges.

SEM. Solitaires, oblongues.

FLEURS MALES : Calice à quatre feuillets. Corolle nulle. Réceptacle ovale sur les côtés duquel les anthères sont nidulées.

FLEURS FEMELLES : Calice et Corolle comme dans les fleurs mâles. *Stigmate* divisé peu profondément en trois parties. Capsule charnue, à trois loges renfermant chacune une seule Semence.

1. OMPHALE diandre, *O. diandra*, L. à feuilles ovales.

*A la Jamaïque.* ☿

2. OMPHALE triandre, *O. triandra*, L. à feuilles oblongues.

*Brown. Jam. 335, tab. 22, fig. 4.*

*A la Jamaïque.* ☿

1140. TRAGIE, TRAGIA. \* *Plum. Gen. 14, tab. 12. Lam. Tab. Encyclop. pl. 754.*

\* FLEURS MALES.

CAL. Périclype à trois segmens profonds, ovales, aigus, planes, ouverts.

COR. Nulle.

ÉTAM. Trois Filamens, de la longueur du calice. Anthères arrondies.

OBS. Plumier prétend que le Calice est un pétale en entonnoir.

\* FLEURS FEMELLES sur la même plante avec les fleurs mâles.

CAL. A cinq segmens profonds, ovales, concaves, aigus, persistans.

COR. Nulle.

PIST. Ovaire arrondi, à trois sillons. Un seul Style, droit, plus long que le calice. *Stigmate* étalé, divisé peu profondément en trois parties.

PÉR. Capsule à trois coques, arrondie, hérissée, à trois loges, marquées chacune extérieurement à la base par deux points.

SEM. Solitaires, arrondies.

FLEURS MALES : Calice à trois segmens profonds. Corolle nulle.

FLEURS FEMELLES : Calice à cinq segmens profonds. Corolle nulle. Style divisé peu profondément en trois parties.

*Capsule* à trois coques , à trois loges renfermant chacune des *Semences* solitaires.

1. TRAGIE entortillée, *T. volubilis*, L. à feuilles en cœur, oblongues; à tige entortillée.  
*Sloan. Jam. tab. 82, fig. 1.*  
*Dans l'Inde Orientale. ♀*
  2. TRAGIE à collerette, *T. involucrata*, L. à collerette des fleurs femelles de cinq feuillets pinnatifides.  
*Burm. Zeyl. 202, tab. 92.*  
*Dans l'Inde Orientale. ♀*
  3. TRAGIE Mercurielle, *T. Mercurialis*, L. à feuilles ovales.  
*Pluk. tab. 205, fig. 4.*  
*Dans l'Inde Orientale.*
  4. TRAGIE brûlante, *T. urens*, L. à feuilles lancéolées, obtuses, presque dentées.  
*Pluk. tab. 107, fig. 5.*  
*En Virginie. ⊙*
  5. TRAGIE Chamelée, *T. Chamælea*, L. à feuilles lancéolées, obtuses, très-entières.  
*Burm. Zeyl. 59, tab. 52.*  
*Dans l'Inde Orientale.*
1141. HERNANDE, *HERNANDIA*. † *Plum. Gen. 6, tab. 40.*  
*Lam. Tab. Encyclop. pl. 755.*

\* FLEURS MÂLES.

CAL. *Collerette* partielle à trois fleurs, de quatre feuillets, ovales, obtus, très-étalés.

— *Périanthe* nul.

COR. Six *Pétales*, comme ovales, ouverts, dont trois intérieurs plus étroits.

*Nectaire* : six glandes, arrondies, en tête.

ÉTAM. Trois *Filamens*, courts, insérés sur le réceptacle. *Anthères* droites, oblongues, grandes.

\* FLEURS FEMELLES.

CAL. *Collerette* commune avec les fleurs mâles.

— *Périanthe* inférieur, d'un seul feuillet, en cloche, entier, persistant.

COR. Huit *Pétales*, dont quatre intérieurs plus étroits, tous insérés sur l'ovaire.

*Nectaire* : quatre glandes, en ovale renversé.

PIST. *Ovaire* arrondi. *Style* filiforme. *Stigmate* oblique, grand, comme en entonnoir.

PÉR. *Périanthe* très-grand, enflé, arrondi. *Orifice* entier, dans lequel est contenue une *Drupe* sèche, ovale, à huit sillons, à une loge.

SEM. *Noix* globuleuse, légèrement déprimée.

OB. Dans le *Sytema Vegetabilium*, pag. 707, le caractère de ce genre, qui s'éloigne de celui que nous venons de décrire, est désigné succinctement ainsi qu'il suit :

MALE. *Calice* à trois segmens. *Corolle* à trois pétales.

FEM. *Calice* tronqué, très-entier. *Corolle* à six pétales. *Drupe* creuse, à orifice ouvert, à noyau mobile.

FLEURS MALES : *Calice* à quatre feuillets. *Corolle* à six pétales dont trois intérieurs plus étroits.

FLEURS FEMELLES : *Calice* tronqué, très-entier. *Corolle* à six pétales. *Drupe* ovale, à huit sillons, renfermant une *Noix* mobile.

1. HERNANDE sonore, *H. sonora*, L. à feuilles en bouclier. *Pluk.* tab. 208, fig. 1.

Dans l'Inde Orientale. ♀

2. HERNANDE porte-œuf, *H. ovigera*, L. à feuilles ovales à la base, pétiolées.

*Rumph. Amb.* 3, pag. 193, tab. 123.

Dans l'Inde Orientale. ♀

1142. PHYLLANTHE, *PHYLLANTHUS*. \* *Lam. Tab. Encyclop.* pl. 756.

\* FLEURS MALES sur la même plante avec les fleurs femelles.

CAL. *Périanthe* d'un seul feuillet, en cloche, coloré, à six segmens profonds, ovales, ouverts, obtus, persistans.

COR. Nulle, (à moins qu'on ne prenne le calice pour corolle).

ÉTAM. Trois *Filamens*, plus courts que le calice, rapprochés à la base, écartés au sommet. *Antheres* didymes.

\* FLEURS FEMELLES disposées comme les fleurs mâles.

CAL. *Périanthe* comme dans les fleurs mâles.

COR. Nulle.

*Nectaire* : bord à douze angles, entourant l'ovaire.

PIST. *Ovaire* arrondi, à trois côtés obtus. Trois *Styles*, étalés, divisés profondément en deux parties. *Stigmates* obtus.

PÉR. *Capsule* arrondie, à trois sillons, à trois loges composées chacune de deux battans.

SEM. Solitaires, arrondies.

FLEURS MALES : *Calice* en cloche, à six segmens profonds. *Corolle* nulle.

FLEURS FEMELLES : *Calice* à six segmens profonds. *Corolle* nulle. *Trois Styles*, divisés peu profondément en deux parties. *Capsule* à trois loges renfermant chacune des *Semences* solitaires.

1. PHYLLANTHE à grande feuille, *P. grandifolia*, L. à tige en arbre; à feuilles ovales, obtuses, très-entières.

*Dans l'Amérique Méridionale.* ☿

2. PHYLLANTHE Niruri, *P. Niruri*, L. à feuilles pinnées; à fleurs pendantes aux aisselles des feuilles; à tige droite, herbacée.

*Pluk.* tab. 69, fig. 3; et tab. 183, fig. 4 et 5. *Burm. Zeyl.* 230, tab. 93, fig. 2.

*Dans l'Inde Orientale.*

3. PHYLLANTHE urinaire, *P. urinaria*, L. à feuilles pinnées; à fleurs pendantes aux aisselles des feuilles; à tige herbacée, couchée.

*Pluk.* tab. 183, fig. 6.

*Dans l'Inde Orientale.* ☉

4. PHYLLANTHE en forme de baie, *P. bacciformis*, L. à feuilles pinnées; à six folioles; à fleur femelle terminale.

*Au Malabar.*

5. PHYLLANTHE de Madère, *P. Maderaspatensis*, L. à feuilles pinnées; à folioles alternes, en forme de coin, pointues.

*Dans l'Inde Orientale.*

6. PHYLLANTHE Emblica, *P. Emblica*, L. à feuilles pinnées; à fleurs pendantes aux aisselles des feuilles; à tige en arbre; à fruit en baie.

*Myrobalani Emblicæ*; Myrobalans Emblics. *Bauh. Pin.* 445, n.º 5. *Lob. Ic.* 2, pag. 183, fig. 2. *Lugd. Hist.* 1688, fig. 4. *Icon. Pl. Medic.* tab. 347.

1. *Myrobalanus Emblica*; Mirobalans, Mirobolans. 2. Fruits.

3. Saveur un peu amère, acerbe, légèrement âcre. 5. Dys-senterie, scorbut? 6. On s'en sert dans l'Inde Orientale pour tanner et disposer les étoffes à retenir les couleurs. On trouve dans le commerce cinq espèces de *Mirobolans*, qu'on distingue en *Embilics* et en *Bellirics*.

*Dans l'Inde Orientale.*

## I V. T É T R A N D R I E.

1143. CENTELLE, *CENTELLA*. †

\* FLEURS MALES.

CAL. *Collerette* de quatre *feuillets*, ovales, planes, aigus, renfermant cinq *fleurons* assis.

— *Périanthe propre*, nul : mais une collerette pour chaque fleuron.

COR. Quatre *Pétales*, ovales, concaves.

ÉTAM. Quatre *Filamens*, de la longueur de la corolle. *Anthères* didymes.

\* *FLEURS FEMELLES sur la même plante ou sur une plante distincte.*

CAL. *Collerette* renfermant une seule fleur assise, de deux *feuillets* planes, ovales, aigus.

— *Périanthe* nul.

COR. Quatre *Pétales*, comme ovales, assis.

PIST. *Ovaire* inférieur (au-dessus de la collerette), comprimé. Deux *Styles*, recourbés. *Stigmates* simples.

PÉR.....

SEM.....

FLEURS MALES : *Collerette* de quatre *feuillets*, renfermant cinq fleurs. *Corolle* à quatre *pétales*.

FLEURS FEMELLES : *Collerette* de deux *feuillets*, renfermant une seule fleur. *Corolle* à quatre *pétales*. *Ovaire* inférieur. Deux *Styles*. *Péricarpe* à deux loges.

1. CENTELLE velue, *C. villosa*, L. à feuilles en cœur.  
*Au cap de Bonne-Espérance.*

2. CENTELLE lisse, *C. glabrata*, L. à feuilles lancéolées.  
*Au cap de Bonne-Espérance.*

1144. SERPICULE, *SERPICULA*. \* *Lam. Tab. Encyclop: pl. 758.*

\* *FLEURS MALES solitaires, pédunculées.*

CAL. *Périanthe* très-petit, à quatre dents, droit, aigu, persistant.

COR. Quatre *Pétales*, oblongs, obtus, assis.

ÉTAM. Quatre *Filamens*, très-courts. *Anthères* oblongues, de la longueur des *pétales*.

\* *FLEURS FEMELLES sur la même plante.*

CAL. *Périanthe* supérieur, très-petit, à quatre segmens profonds, persistant.

COR.....

PIST. *Ovaire* inférieur, ovale, sillonné. *Style*..... *Stigmate*.....

PÉR. *Noix* cylindrique, marquée par huit nodosités cartilagineuses, à une loge, caduque-tardive.

SEM. Une seule, oblongue.

FLEURS MALES : *Calice* à quatre dents. *Corolle* à quatre pétales.

FLEURS FEMELLES : *Calice* à quatre segmens profonds. *Noix* marquée par huit nodosités cartilagineuses.

I. SERPICULE rampante, *S. repens*, L. à feuilles linéaires.  
*Au cap de Bonne-Espérance.*

II 45. LITTORELLE, *LITTORELLA*. Lam. Tab. Encyclop. pl. 758.

\* FLEURS MALES.

CAL. *Périanthe* droit, à quatre feuillets.

COR. Monopétale. *Tube* de la longueur du calice. *Limbe* droit, persistant, à quatre divisions profondes.

ÉTAM. Quatre *Filamens*, filiformes, très-long, insérés sur le réceptacle. *Anthères* en cœur.

\* FLEURS FEMELLES sur la même plante.

CAL. Nul.

COR. Monopétale, conique, persistante, à *orifice* à trois divisions peu profondes, irrégulières.

PIST. *Ovaire* oblong. *Style* filiforme, très-long. *Stigmate* aigu.

PÉR. Nul. La *Corolle* enveloppe la semence.

SEM. *Noix* à une loge.

OBS. Ce genre a la Fleur du *Plantago*, et le Fruit d'une autre plante.

*La Corolle de la fleur femelle est à quatre divisions peu profondes selon le Systema Vegetabilium, pag. 708.*

FLEURS MALES : *Calice* à quatre feuillets. *Corolle* à quatre divisions profondes. *Étamines* longues.

FLEURS FEMELLES : *Calice* nul. *Corolle* à trois divisions peu profondes, irrégulières. *Style* très-long. *Noix* à une seule loge.

I. LITTORELLE des lacs, *L. lacustris*, L. à feuilles en rosette, petites, étroites, épaisses; à fleurs en faisceau.

*Moris. Hist. sect. 8, tab. 9, fig. 30. Pluk. tab. 35, fig. 2.*

*Bul. Paris. tab. 555. Flor. Dan. tab. 170.*

*A Lyon, à Paris. ♀ Estivale.*

II 46. CICCÀ, *CICCÀ*. Lam. Tab. Encyclop. pl. 757.

\* FLEURS MALES éparses.

CAL. *Périanthe* à quatre feuillets, arrondis, concaves.

COR. Nulle.

ÉTAM.



ÉTAM. Quatre *Filamens*, sétacés. *Anthères* comme arrondies, de la longueur du calice.

\* *FLEURS FEMELLES éparées sur la même plante.*

CAL. Comme dans les fleurs mâles.

COR. Nulle.

PIST. *Ovaire* arrondi. Quatre *Styles*, en alêne, de la longueur de l'ovaire, divisés peu profondément en deux parties. *Stigmates* aigus, persistans.

PÉR. *Capsule* comme arrondie, à quatre coques, s'ouvrant élastiquement.

SEM. Solitaires.

OBS. Ce genre a de l'affinité avec le *Phyllanthus*.

FLEURS MALES : *Calice* à quatre feuillets. *Corolle* nulle.

FLEURS FEMELLES : *Calice* à quatre feuillets. *Corolle* nulle. Quatre *Styles*. *Capsule* à quatre coques.

1. CICCÀ distique, *C. disticha*, L. à feuilles alternes, pétiolées, distiches ou en éventail, ovales, aiguës, lisses.

Dans l'Inde Orientale. ♂

1147. BOULEAU, *BETULA*. \* *Tournef. Inst.* 588, tab. 360. *Lam. Tab. Encyclop.* pl. 760. ALNUS. *Tournef. Inst.* 587, tab. 359.

\* *FLEURS MALES disposées en chaton comme cylindrique.*

CAL. *Chaton* commun, en recouvrement de tous côtés, lâche, comme cylindrique, formé par des *écailles* à trois fleurs, présentant chacune deux *écailles* très-petites, placées sur le côté.

COR. *Composée*, à trois fleurons, égaux, attachés sur le disque de chaque *écaille* du calice.

— *Propre* monopétale, ouverte, très-petite, à quatre divisions profondes, obtuses.

ÉTAM. *Filamens* (de la *Corollule*) au nombre de quatre, très-petits. *Anthères* didymes.

\* *FLEURS FEMELLES en chaton, sur la même plante.*

CAL. *Chaton* commun en recouvrement, à trois *écailles*, opposées de tous côtés, attachées à la ralle, à deux fleurs, en cœur et terminées en pointe, concaves, courtes.

COR. Aucune de visible.

PIST. *Ovaire propre*, ovale, très-petit. Deux *Styles*, sétacés, de la longueur de l'*écaille* du calice. *Stigmates* simples.

PÉR. Nul. *Chaton* renfermant la semence sous chaque *écaille* de deux fleurons.

SEM. Solitaires, ovales.

*Betula*, *Tournefort* : Fruit rassemblé en Chaton cylindrique.

*Alnus*, *Tournefort* : Fruits rassemblés en Cône arrondi.

**FLEURS MALES** : disposées en Chaton formé par des écailles placées en recouvrement les unes sur les autres, divisées en trois segmens peu profonds, et couvrant chacune trois fleurs. Corolle à quatre divisions peu profondes, renfermant quatre étamines.

**FLEURS FEMELLES** : réunies en Cône formé par des écailles d'un seul feuillet, placées en recouvrement les unes sur les autres, et divisées en trois segmens peu profonds, couvrant chacune deux fleurs. Une Semence ailée.

1. BOULEAU blanc, *B. alba*, L. à feuilles ovales, aiguës, à dents de scie.

*Betula*; Bouleau. *Bauh. Pin.* 427. *Matth.* 132, fig. 2. *Dod. Pempt.* 839, fig. 2. *Lob. Ic.* 2, pag. 190, fig. 2. *Lugd. Hist.* 92, fig. 1. *Camer. Epit.* 69. *Bauh. Hist.* 1, P. 2, pag. 149, fig. 1. *Bul. Paris.* tab. 556.

1. *Betula alba*; Bouleau ordinaire, Arbre de la sagesse. 2. Écorce, liqueur qui découle du tronc lorsqu'on le perce dans le temps de la sève. 3. Feuilles : odorantes, saveur amère; liqueur : légèrement acide, douce, agréable. 5. Calcul, obésité ou embonpoint excessif, maladie de la peau, gâle répercutée, érysipèle. 6. Le *Bouleau* sert à faire des balais, des chaises, des roues, des cercles de tonneau et d'excellent charbon. On retire une espèce de cire des chatons. Les feuilles teignent les laines en jaune. L'écorce sert à tanner les peaux; macérée avec l'alun, elle teint les fils d'un brun rougeâtre. On retire de la fumée de l'écorce un beau noir de fumée qui sert aux imprimeurs.

Nutritive pour le Cheval, le Bœuf, le Mouton, la Chèvre.

À Lyon, Grenoble, Paris. ☿ Vernale.

2. BOULEAU noir, *B. nigra*, L. à feuilles rhomboïdales, ovales, aiguës, doublement dentées.

En Virginie, au Canada. ☿

3. BOULEAU du Canada. *B. lenta*, L. à feuilles en cœur, oblongues, aiguës, à dents de scie.

En Virginie, au Canada. ☿

4. BOULEAU nain, *B. nana*, L. à feuilles arrondies, crénelées.

*Flor. Lapp.* n.º 342, tab. 6, fig. 4. *Amœn. Acad.* 1, p. 4, tab. 1. *Flor. Dan.* tab. 91.

Les feuilles teignent en jaune.

Nutritive pour le Cheval, le Bœuf, le Mouton, la Chèvre.  
*En Laponie.* ☿

5. BOULEAU très-petit, *B. pumila*, L. à feuilles en ovale renversé, crénelées.

*Jacq. Hort. tab. 122.*

*Dans l'Amérique Septentrionale.* ☿

6. BOULEAU Aulne, *B. Alnus*, L. à péduncules ramifiés.

Cette espèce se divise :

- 1.<sup>o</sup> En Aulne gluant, *B. Alnus glutinosa*.

*Alnus rotundifolia glutinosa, viridis*; Aulne à feuilles rondes gluantes, vertes. *Bauh. Pin. 428, n.º 1. Matth. 132, fig. 1. Dod. Pempt. 839, fig. 1. Clus. Hist. 1, pag. 12, fig. 1. Lugd. Hist. 97, fig. 1. Bauh. Hist. 1, P. 2, pag. 151, f. 1. Loës. Pruss. 10, n.º 1.*

- 2.<sup>o</sup> En Aulne blanchâtre, *B. Alnus incana*.

*Alnus folio incano*; Aulne à feuille blanchâtre. *Bauh. Pin. 428, n.º 3. Matth. 133, fig. 1. Lob. Ic. 2, pag. 191, f. 1. Clus. Hist. 1, pag. 12, fig. 2. Bauh. Hist. 1, P. 2, pag. 154, fig. 1.*

Les feuilles et l'écorce de l'Aulne sont employées par les Corroyeurs pour préparer les cuirs; l'écorce teint les laines en brun et en noir.

Nutritive pour le Cheval, le Bœuf, le Mouton, la Chèvre.  
*En Europe, sur les bords des rivières.* ☿ Vernale.

1148. BUIS, *BUXUS*. \* *Tournef. Inst. 578, tab. 345. Lam. Tabl. Encyclop. pl. 761.*

\* *FLEURS MALES produites par les bourgeons de la plante.*

CAL. Périclype à trois feuillets, arrondis, obtus, concaves, ouverts.

COR. Deux Pétales, arrondis, concaves, semblables aux feuillets du calice, mais plus grands.

ÉTAM. Quatre Filamens, en alène, droits, étalés, en quelque sorte plus grands que le calice. Anthères droites, didymes.

PIST. Rudiment d'un Ovaire, sans Style ni Stigmate.

\* *FLEURS FEMELLES sur la même plante avec les fleurs mâles.*

CAL. Périclype à quatre feuillets, arrondis, obtus, concaves, ouverts.

COR. Trois Pétales, arrondis, concaves, semblables aux feuillets du calice, mais plus grands.

PIST. Ovaire arrondi, à trois côtés obtus, terminé par trois Styles, très-courts, persistans. Stigmates obtus.

PÉR. Capsule arrondie, à trois becs, à trois loges, s'ouvrant élastiquement sur trois côtés.

SEM. Doubles, oblongues, arrondies d'un côté, aplaties de l'autre.

FLEURS MALES : Calice à trois feuillets. Corolle à deux pétales. Rudiment d'ovaire, sans style ni stigmate.

FLEURS FEMELLES : Calice à quatre feuillets. Corolle à trois pétales. Trois Styles. Capsule à trois becs, à trois loges renfermant chacune deux semences.

1. BUIS toujours vert, *B. sempervirens*, L. à feuilles assises, simples, opposées, fermes, très-entières, ovales, luisantes.

Cette espèce se divise :

1.° En Buis en arbre, *B. arborescens*.

*Buxus arborescens* ; Buis en arbre. *Bauh. Pin.* 471, n.° 11  
*Fusch. Hist.* 642. *Matth.* 169, fig. 1. *Doc. Pempt.* 782,  
fig. 1. *Lob. Ic.* 2, pag. 128, fig. 2. *Lugd. Hist.* 165, fig. 1.  
*Camer. Epit.* 101. *Bauh. Hist.* 1, P. 1, pag. 496, fig. 1.  
*Bul. Paris.* tab. 557. *Icon. Pl. Medic.* tab. 181.

2.° En Buis sous-arbrisseau, *B. suffruticosa*.

*Buxus foliis rotundioribus* ; Buis à feuilles plus arrondies.  
*Bauh. Pin.* 471, n.° 2.

1. *Buxus* ; Buis ou Bouis. 2. Feuilles, sciure du bois, principalement celle de la racine. 3. Odeur peu agréable, nauséabonde ; saveur amère, désagréable. 5. Rhumatisme chronique, dartres, gâle, vérole, fièvres intermittentes, obstructions. 6. La racine du *Buis* sert à tous les ouvrages de tour ; c'est le seul bois de l'Europe qui ne se soutienne pas sur l'eau. Le *Buis* est pour le pauvre peuple le succédané du Gaïac.

En Europe, dans les montagnes, les bois. ♀ Vernale.

1149. ORTIE, *URTICA*. \* *Tournef. Inst.* 534, tab. 308. *Lam. Tab. Encyclop.* pl. 761.

\* FLEURS MALES.

CAL. Périanthe à quatre feuillets, arrondis, concaves, obtus.

COR. Nulle.

Nectaire au centre de la fleur, en gobelet, entier, rétréci à la base, très-petit.

ÉTAM. Quatre Filamens, en alène, de la longueur du calice, étalés, chacun entre chaque feuillet du calice. Anthères à deux loges.

\* FLEURS FEMELLES, sur la même plante, ou sur une plante distincte.

CAL. Périanthe à deux valves, ovale, concave, droit, persistant.

COR. Nulle.

PIST. Ovaire ovale. Style nul. Stigmate velu.

PÉR. Nul. Le Calice dont les bords sont rapprochés, renferme la semence.

SEM. Une seule, ovale, obtuse, comprimée, luisante.

FLEURS MALES : Calice à quatre feuillets, sans Corolle. Un Nectaire central, en gobelet.

FLEURS FEMELLES : Calice à deux feuillets, sans Corolle, renfermant une Semence brillante.

\* I. ORTIES à feuilles opposées.

1. ORTIE porte-pilule, *U. pilulifera*, L. à feuilles opposées, ovales, à dents de scie; à chatons portant fruits, arrondis.

*Urtica urens pilulas ferens*; Ortie brûlante portant des pilules  
*Bauh. Pin.* 232, n.º 4. *Fusch. Hist.* 106. *Matth.* 789, f. 1.  
*Dod. Pempt.* 151, fig. 1. *Lob. Ic.* 1, pag. 522, fig. 1. *Lugd. Hist.* 1243, et non pas 1245 par erreur de chiffres, fig. 1.  
*Camer. Epit.* 861. *Bauh. Hist.* 3, P. 2, pag. 445, fig. 1.  
*Dodart Mém.* tab. 38, fig. 1. *Bul. Paris.* tab. 558. *Icon. Pl. Medic.* tab. 107.

A Montpellier, Grenoble, Paris. ☉ Vernale.

2. ORTIE des isles Baléares, *U. Balearica*, L. à feuilles opposées, à dents de scie; à chatons portant fruits, arrondis.

A Naples. ☉

3. ORTIE de Dodart, *U. Dodartii*, L. à feuilles opposées, ovales, à peine dentées; à chatons portant fruits, arrondis.

*Dod. Mém.* 633, tab. 38, fig. 2.

On ignore son climat natal. Cultivée dans les jardins. ☉

4. ORTIE naine, *U. pumila*, L. à feuilles opposées, ovales; à fleurs en grappes très-courtes, divisées profondément en deux parties.

Au Canada, dans les lieux aquatiques.

5. ORTIE à grandes feuilles, *U. grandifolia*, L. à feuilles opposées, ovales; à stipules en cœur, très-entières; à fleurs en grappes en panicule, de la longueur des feuilles.

*Sloau. Jam.* tab. 83, fig. 2.

A la Jamaïque.

6. ORTIE brûlante, *U. urens*, L. à feuilles opposées, ovales, lancéolées, à dents de scie.

*Urtica urens minor*; Ortie brûlante plus petite. *Bauh. Pin.* 232, n.º 3. *Fusch. Hist.* 108. *Matth.* 790, f. 1. *Dod. Pempt.* 152, fig. 1. *Lob. Ic.* 1, pag. 522, fig. 2. *Lugd. Hist.* 1244,

fig. 1. *Camer. Epit.* 863. *Bauh. Hist.* 3, P. 2, pag. 446, f. 1.  
*Bul. Paris.* tab. 559. *Flor. Dan.* tab. 739.

On a employé avec un grand succès dans l'hôpital militaire de Grenoble, cette plante pilée et appliquée en cataplasme, pour arrêter les progrès de la gangrène.

*En Europe, sur les bords des haies, des chemins.* ☉ Vernale.

7. ORTIE dioïque, *U. dioica*, L. à feuilles opposées, en cœur ; à grappes deux à deux.

*Urtica urens maxima* ; Ortie brûlante très-grande. *Bauh. Pin.* 232, n.° 1. *Fusch. Hist.* 107. *Matth.* 789, fig. 2. *Dod. Pempt.* 151, fig. 2. *Lob. Ic.* 1, pag. 521, f. 2. *Lugd. Hist.* 1243, et non pas 1245 par erreur de chiffres, fig. 2. *Camer. Epit.* 862. *Bauh. Hist.* 3, P. 2, pag. 445, fig. 2. *Bul. Paris.* tab. 560. *Icon. Pl. Medic.* tab. 465. *Flor. Dan.* tab. 746.

1. *Urtica major* ; grande Ortie. 2. Herbe, Semences. 3. Herbe, presque insipide et sans odeur. 5. Hémorragies, crachemens et pissemens de sang, pertes rouges, phthisie commençante, toux. 6. On peut retirer de l'écorce de l'Ortie une filasse analogue à celle du *Lin* ; les semences fournissent beaucoup d'huile par expression. On peut manger les jeunes pousses d'Ortie comme les Épinards ; c'est la première nourriture des Dindonneaux ; avant d'avoir grainé, elles fournissent un excellent pâturage pour les bestiaux. Lorsqu'on irrite les étamines, leurs anthères lancent en forme de fusée leur poussière séminale. La *Racine* teint en jaune.

L'urtication réussit dans les anciens rhumatismes, dans la paralysie, et toutes les fois qu'il faut ranimer la vie dans un membre débililé.

*En Europe, dans les jardins, les bords des champs.* ☿ Est.

8. ORTIE chanvre, *U. cannabina*, L. à feuilles opposées, découpées, à trois divisions profondes.

*Amann Ruth.* n.° 249, tab. 25.

*En Sibérie.* ♀

9. ORTIE de Zeylan, *U. alienata*, L. à feuilles opposées, ovales, très-entières, marquées par des lignes.

Cette plante est désignée dans le *Species* sous le nom de *Pariétaire de Zeylan*, *P. Zeylanica*, L. à feuilles opposées, ovales, oblongues.

*A Zeylan.* ♀

10. ORTIE cylindrique, *U. cylindrica*, L. à feuilles opposées, oblongues ; à chatons cylindriques, solitaires, très-entiers, assis.

*Sloan. Jam.* tab. 82, fig. 2.

*A la Jamaïque, en Virginie, au Canada, dans les lieux aquatiques.* ♀

11. ORTIE pariétaire, *U. parietaria*, L. à feuilles opposées, lancéolées, très-entières, plus étroites d'un côté.

*Sloan. Jam. tab. 93, fig. 1.*

*A la Jamaïque.*

12. ORTIE ciliée, *U. ciliaris*, L. à feuilles opposées, ovales, ciliées; à fleurs en grappes étalées.

*Plum. Spec. 10, tab. 120, fig. 2.*

*Dans l'Amérique Méridionale.*

\* II. ORTIES à feuilles alternes.

13. ORTIE échauffée, *U. æstuans*, L. à feuilles alternes, en cœur; à fleurs en grappes dichotomes; à fruits arrondis, en corymbes.

*Rumph. Amb. 5, pag. 214, tab. 79, fig. 1 ?*

*A Surinam. ☉*

14. ORTIE en tête, *U. capitata*, L. à feuilles alternes, en cœur; à fleurs rassemblées en têtes en épis.

*Au Canada.*

15. ORTIE étalée, *U. divaricata*, L. à feuilles alternes, ovales; à fleurs en grappes composées, étalées.

*Pluk. tab. 237, fig. 2.*

*En Virginie, au Canada. ♀*

16. ORTIE du Canada, *U. Canadensis*, L. à feuilles alternes, en cœur, ovales; à chatons ramifiés, distiques ou en éventail, droits.

*Moris. Hist. sect. 11, tab. 25, fig. 2.*

*Au Canada, en Sibérie. ♀*

17. ORTIE interrompue, *U. interrupta*, L. à feuilles alternes, ovales, en cœur, à dents de scie, un peu plus courtes que les pétioles; à fleurs en épis solitaires, interrompus.

*Pluk. tab. 201, fig. 5. Burm. Zeyl. 231, tab. 110, fig. 1; et 232, tab. 110, fig. 2.*

*Dans l'Inde Orientale.*

18. ORTIE très-blanche, *U. nivea*, L. à feuilles alternes, un peu arrondies, aiguës, garnies sur leur surface inférieure d'un duvet argenté.

*Rumph. Amb. 5, pag. 214, tab. 79, fig. 1. Jacq. Hort. t. 166.*

*A la Chine, sur les murailles. ♀*

19. ORTIE porte-baie, *U. baccifera*, L. à feuilles alternes, en cœur, dentées, piquantes; à tige ligneuse; à calices des fruits en baies.

*Plum. Spec.* 11, tab. 260.

Dans l'Amérique Méridionale. ♀

1150. MURIER, *MORUS*. \* *Tournef. Inst.* 589, tab. 362. *Lam. Tab. Encyclop.* pl. 762. PAPHYRIUS. *Lam. Tab. Encyclop.* pl. 762.

\* *FLEURS MÂLES réunies en chaton.*

CAL. Périclype à quatre segments profonds, ovales, concaves.

COR. Nulle.

ÉTAM. Quatre *Filamens*, en alène, droits, plus longs que le calice, insérés chacun entre chaque feuillet du calice. *Anthères* simples.

\* *FLEURS FEMELLES entassées sur la même plante ou sur une plante différente avec les fleurs mâles.*

CAL. Périclype à quatre feuillets, arrondis, obtus, persistans, dont deux extérieurs couchés, opposés.

COR. Nulle.

PIST. Ovaire en cœur. Deux *Styles*, en alène, longs, rudes, renversés. *Stigmates* simples.

PÉR. Nul. Le Calice très-grand, charnu, succulent, se change en baie.

SEM. Une seule, ovale, aiguë.

OBS. Ce genre présente des Fleurs mâles et femelles dioïques.

FLEURS MÂLES : Calice à quatre segments profonds, sans Corolle

FLEURS FEMELLES : Calice à quatre feuillets, sans Corolle, devenant succulent et renfermant une seule semence. Deux Styles.

1. MURIER blanc, *M. alba*, L. à feuilles obliquement taillées en cœur, lisses.

*Morus fructu albo*; Murier à fruit blanc. *Bauh. Pin.* 459, n.º 2. *Matth.* 230, fig. 2. *Dod. Pempt.* 810, fig. 2. *Lob. Ic.* 2, pag. 196, fig. 2. *Lugd. Hist.* 326, fig. 2. *Camer. Epit.* 179.

Le Mûrier présente plusieurs variétés à feuilles plus ou moins découpées, plus ou moins lisses; à fruits blancs, rouges et noirs. Le bois qui est jaune, dur, fournit un principe colorant jaune; on s'en sert pour faire des sceaux, des futailles, des jantes de roue; on prépare avec l'écorce des cordes et des toiles. On a commencé à cultiver les Mûriers en France sous Charles IX; mais ce fut sous Henri IV que le gouvernement encouragea leur culture. On voit encore près de Béziers les Mûriers plantés par Olivier de Serres,



sous *Henri IV* ; ils ont de quinze à dix-huit pieds de circonférence. Personne n'ignore que les feuilles de Mûrier blanc fournissent la nourriture aux vers à soie. L'écorce des racines qui est âcre et amère, est employée dans les empâtemens des viscères ; elle purge certains sujets.

*En Chine, en Perse. Cultivé en Europe.* ☞ Vernale.

2. MURIER noir, *M. nigra*, L. à feuilles en cœur, rudes.

*Morus fructu nigro* ; Mûrier à fruit noir. *Bauh. Pin.* 459, n.<sup>o</sup> 1. *Fusch. Hist.* 522. *Matth.* 230, fig. 1. *Dod. Pempt.* 810, fig. 1. *Lob. Ic.* 2, pag. 196, fig. 1. *Lugd. Hist.* 326, fig. 1. *Bauh. Hist.* 1, P. 1, pag. 118, fig. 1. *Icon. Pl. Méd.* tab. 173.

1. *Morus*, Mûrier noir. 2. Fruit, son suc épaissi en rob, son syrop. Écorce de la racine. 3. *Fruits*, mucilagineux, doux, sucrés, rafraîchissans : *racine*, styptique. 5. Fièvres inflammatoires, bilieuses, putrides, scorbut, goutte. 6. Les fruits appelés *Mûres*, sont un aliment médicamenteux, agréable et utile.

*En Italie, sur les bords de la mer, en Perse. Cultivé en Europe.* ☞ Vernale.

3. MURIER à papier, *M. papyrifera*, L. à feuilles palmées ; à fruits hérissés.

*Kämpf. Amœn.* 471 et 472 ?

Cette espèce a été séparée des Mûriers pour constituer un genre nouveau sous le nom de *Broussonetia*.

*'Au Japon. Cultivé dans les jardins.* ☞

4. MURIER rouge, *M. rubra*, L. à feuilles en cœur, velues en dessous ; à chatons cylindriques.

*Pluk.* tab. 246, fig. 4.

*En Virginie.* ☞

5. MURIER des Indes, *M. Indica*, L. à feuilles ovales, oblongues, égales sur les deux surfaces ; inégalement dentées.

*Rheed. Malab.* 1, pag. 87, tab. 49. *Rumph. Amb.* 7, pag. 8, tab. 5.

*Dans l'Inde Orientale.* ☞

6. MURIER de Tartarie, *M. Tatarica*, L. à feuilles ovales, oblongues, égales sur les deux surfaces, également dentées.

*Sur les bords du Volga et du Tanaïs.* ☞

7. MURIER des Teinturiers, *M. tinctoria*, L. à feuilles oblongues, plus larges à la base ; à épines axillaires, solitaires.

*Pluk.* tab. 239, fig. 3 ?

*A la Jamaïque, au Brésil.* ☞

## V. PENTANDRIE.

1151. NÉPHÈLE, *NEPHELIUM*. *Lam. Tab. Encycl. pl. 764.*

\* *FLEURS MALES* en grappe à épi.

CAL. *Périanthe* d'un seul feuillet, en cloche, à cinq dents.

COR. Nulle.

ÉTAM. Cinq *Filamens*, en alène, plus longs que le calice. *Anthères* obtuses, divisées profondément à la base en deux parties.

\* *FLEURS FEMELLES* sur la même grappe.

CAL. *Périanthe* d'un seul feuillet, en cloche, se flétrissant, à quatre dents, dont deux opposées plus écartées.

COR. Nulle.

PIST. Deux *Ovaires*, arrondis, tuberculeux-hérissés, plus grands que le calice. Deux *Styles*, filiformes, recourbés, naissant parmi les ovaires. *Stigmates* un peu épais, obtus.

PÉR. Deux *Drupes*, sèches, ovales, à une semence, couvertes par des soles en alène.

SEM. Solitaires, arrondies.

FLEURS MALES : *Calice* à cinq dents, sans *Corolle*.

FLEURS FEMELLES : *Calice* à quatre segmens peu profonds, sans *Corolle*. Deux *Ovaires*, garnis chacun de deux *Styles*. Deux *Drupes* sèches, tuberculeuses-hérissées, renfermant chacune une seule semence.

1. NÉPHÈLE à crochets, *N. lappaceum*, L. à feuilles alternes, pinnées, sans folioles impaires; à folioles en ovale renversé: les extérieures plus grandes.

Dans l'Inde Orientale. ☞

1152. GLOUTERON, *XANTHIUM*. \* *Tournef. Inst. 438*, tab. 252. *Lam. Tab. Encyclop. pl. 765.*

\* *FLEURS MALES* composées.

CAL. *Périanthe* commun renfermant plusieurs fleurons, de plusieurs feuillets, à *écailles* minces, en recouvrement, égales, de la longueur des fleurons.

COR. *Composée*: uniforme, tubulée, égale, disposée en rond.

— *Propre* monopétale, tubulée, en entonnoir, droite, à cinq divisions peu profondes.

ÉTAM. *Filamens* (de la *Corollule*), au nombre de cinq, formant par leur réunion une gaine cylindrique, tubulée. *Anthères* droites, parallèles, distinctes.

RÉC. *Commun* à peine visible, garni de paillettes qui séparent les fleurons.

\* *FLEURS FEMELLES doubles*, au-dessous des fleurs mâles sur la même plante.

**CAL.** *Collerette* renfermant deux fleurs, à deux *feuillets*, opposés, libres, (à trois lobes aigus, l'intermédiaire plus développé), entourée d'aiguillons en crochets, adhérens à l'ovaire et le couvrant de toute part.

**COR.** Nulle.

**PIST.** *Ovaire* ovale, hérissé. Deux *Styles*, égaux, capillaires. *Stigmates* simples.

**PÉR.** *Drupe* sèche, ovale, oblongue, couverte entièrement de pointes en crochet, divisée peu profondément au sommet en deux parties.

**SEM.** *Noix* à deux loges.

**Obs.** On comprend difficilement la forme du fruit du *Xanthium*, si on ne connoît auparavant celui de l'*Ambrosia*.

**FLEURS MALES** : *Calice commun* formé par des *feuillets* en recouvrement. *Corolle* monopétale, en entonnoir, à cinq divisions peu profondes. *Réceptacle* garni de paillettes.

**FLEURS FEMELLES** : *Calice* collerette de deux *feuillets*, renfermant deux fleurs. *Corolle* nulle. *Drupe* sèche, tuberculeuse-hérissée, divisée peu profondément en deux parties, renfermant un *Noyau* à deux loges.

1. **GLOUTERON** aux écrouelles, *X. Strumarium*, L. à tige sans piquans; à feuilles en cœur, à trois nervures.

*Lappa minor*, *Xanthium Dioscoridis*; Bardane plus petite, Glouteron de Dioscoride. *Bauh. Pin.* 198, n.<sup>o</sup> 6. *Fisch. Hist.* 579. *Matth.* 834, fig. 1. *Dod. Pempt.* 39, fig. 1. *Lob. Ic.* 1, pag. 588, fig. 2. *Lugd. Hist.* 1056, fig. 1. *Camer. Epit.* 926. *Bauh. Hist.* 3, P. 2, pag. 572, fig. 1. *Icon. Pl. Medic.* tab. 269.

1. *Xanthium Strumarium*; petit Glouteron, petite Bardane, Grappelles. 2. Feuilles, Semences, Racine, Suc. 3. Feuilles: ameres. 5. Affections dartreuses, gâle, maladies vénériennes (décoction des feuilles et de la racine). 6. L'herbe teint en jaune.

Nutritive pour le Cheval, la Chèvre.

En Europe sur les bords des chemins, dans les champs.

⊙ Estivale.

2. **GLOUTERON** d'Orient, *X. Orientale*, L. à tige sans piquans; à feuilles en forme de coin, ovales, comme à trois lobes.

*Moris. Hist.* sect. 15, tab. 2, fig. 2.

A la Chine, au Japon, à Zeylan, en Sibérie. ⊙

3. **GLOUTERON** épineux, *X. spinosum*, L. à tiges armées de piquans réunis trois à trois; à feuilles à trois lobes.

*Moris. Hist. sect. 15, tab. 2, fig. 3. Pluk. tab. 239, fig. 1. Herm. Parad. pag. et tab. 246. Magn. Hort. 208, tab. 20. Volk. Norimb. 404, tab. 25.*

*A Montpellier, en Provence. ☉ Automnale.*

1153. AMBROSIE, *AMBROSIA*. *Tournef. Inst. 439, tab. 252. Lam. Tab. Encyclop. pl. 765.*

\* *FLEURS MÂLES composées.*

**CAL.** *Périanthe commun* d'un seul feuillet, aplati, de la longueur des fleurons.

**COR.** *Composée* : uniforme, tubulée, égale, réunie en sphère.

— *Propre*, monopétale, tubulée, en entonnoir, droite, à cinq divisions peu profondes.

**ÉTAM.** *Filamens* (de la Corollule) au nombre de cinq, très-petits. *Anthères* droites, parallèles, pointues.

**PIST.** *Style* filiforme, de la longueur des étamines. *Stigmate* arrondi, membraneux.

**RÉC.** *Commun* à peine visible, nu.

\* *FLEURS FEMELLES doubles, au-dessous des fleurs mâles sur la même plante.*

**CAL.** *Périanthe* à une seule fleur, d'un seul feuillet, pointu, entier, persistant, entouré par cinq dents.

**COR.** Nulle.

**PIST.** *Ovaire* ovale, au fond du calice. *Style* filiforme, de la longueur du calice. Deux *Stigmates*, sétacés, longs, étalés.

**PÉR.** *Noix* comme ovale, à une loge, ne s'ouvrant point, couronnée par les cinq dents pointues du calice.

**SEM.** Une seule, arrondie.

**FLEURS MÂLES** : *Calice commun* d'un seul feuillet. *Corolle* monopétale, en entonnoir, à cinq divisions peu profondes. *Réceptacle* nu.

**FLEURS FEMELLES** : *Calice* d'un seul feuillet, entier, garni au milieu de cinq dents, renfermant une seule fleur. *Corolle* nulle. *Noix* formée par le calice qui se durcit, renfermant une seule semence.

1. AMBROSIE à trois divisions, *A. trifida*, L. à feuilles à trois lobes, à dents de scie.

*Moris. Hist. sect. 6, tab. 1, fig. 4.*

*En Virginie, au Canada. ♂*

2. AMBROSIE élevée, *A. elatior*, L. à feuilles doublement pinnatifides; à fleurs en grappes en panicules, terminales, lisses.

*En Virginie, au Canada. ☉*

3. AMBROSIE à feuilles d'armoise, *A. artemisiifolia*, L. à feuilles deux fois pinnatifides : les premières des rameaux très-entières ou sans divisions.

*En Virginie, en Pensylvanie.* ☉

4. AMBROSIE maritime, *A. maritima*, L. à feuilles divisées peu profondément en plusieurs parties ; à fleurs en épis solitaires, velus, presque assis.

*Ambrosia maritima* ; Ambrosie maritime. *Bauh. Pin.* 138, n.º 1. *Dod. Pempt.* 35, fig. 1. *Lob. Ic.* 1, pag. 766, f. 2. *Lugd. Hist.* 951, fig. 1 ; et 1148, fig. 3. *Bauh. Hist.* 3, P. 1, pag. 190, fig. 1. *Barrel. tab.* 1144.

*En Etrurie, en Cappadoce, sur les bords de la mer.* ☉

1154. PARTHÈNE, *PARTHENIUM*. \* *Dill. Elth. tab.* 225 ; fig. 292. *Lam. Tab. Encyclop. pl.* 766.

**CAL.** *Périanthe* commun très-simple, ouvert, à cinq *feuillets* ; arrondis, planes, égaux.

**COR.** *Composée* convexe : plusieurs *Corollules hermaphrodites* au disque : cinq *femelles* au rayon, surpassant à peine les hermaphrodites.

— *Propre des Hermaphrodites* : monopétale, tubulée, droite ; à *orifice* à cinq divisions peu profondes, de la longueur du calice.

— *des Femelles* : tubulée, en languette, oblique, obtuse, arrondie, de la longueur de celle des hermaphrodites.

**ÉTAM.** *des Hermaphrodites* : cinq *Filamens*, capillaires, de la longueur de la corollule. Cinq *Anthères*, un peu épaisses, à peine réunies.

**PIS.** *des Hermaphrodites* : *Ovaire* sous le réceptacle propre, à peine visible. *Style* capillaire, en quelque sorte plus court que les étamines. *Stigmate* nul.

— *des Femelles* : *Ovaire* inférieur, en toupie, en cœur, comprimé, grand. *Style* filiforme, de la longueur de la corollule. Deux *Stigmates* filiformes, de la longueur du style, un peu étalés.

**PÉR.** Nul. Le *Calice* qui ne change point, renferme les semences.

**SEM.** *des Hermaphrodites* : stériles.

— *des Femelles* : solitaires, en toupie, en cœur, comprimées, nues.

**RÉC.** Comme nul, aplati, garni de *Paillettes* qui séparent les fleurons, de manière que chaque femelle a derrière elle deux hermaphrodites.

**FLEURS MALES** : *Calice* commun de cinq *feuillets*. *Corollules* du disque, monopétales.

**FLEURS FEMELLES :** *Corollules* du rayon au nombre de cinq.  
Une *Semence* nue.

1. PARTHÈNE Hystérophore, *P. Hysterophorus*, L. à feuilles composées ; à folioles à plusieurs divisions peu profondes.

*Pluk.* tab. 45, fig. 3 (mauvaise), et tab. 352, fig. 2.

À la Jamaïque. ☉

2. PARTHÈNE à feuilles entières, *P. integrifolium*, L. à feuilles ovales, crénelées.

*Pluk.* tab. 53, fig. 5 ; et 219, fig. 1. *Dill. Elth.* tab. 225, fig. 292.

En Virginie. ♀ ☉

1155. IVA, *IVA*. *Lam. Tab. Encyclop.* pl. 766.

**CAL.** Commun arrondi, le plus souvent à cinq *feuillets*, comme ovales, obtus, presque égaux, persistans, contenant plusieurs fleurons.

**COR.** Composée convexe ; plusieurs *Corollules mâles* au disque : cinq *femelles* au rayon.

— *Propre des Mâles* : monopétale, en entonnoir, à cinq dents, de la longueur du calice.

— *Propre des Femelles* : nulle.

**ÉTAM.** des *Mâles* : cinq *Filamens*, sétacés, de la longueur de la corollule. *Anthères* droites, rapprochées.

**PIST.** des *Femelles* : *Ovaire* oblong, de la longueur du calice. Deux *Styles*, capillaires, longs. *Stigmates* aigus.

**PÉR.** Nul. Le *Calice* qui ne change point, renferme les semences.

**SEM.** Solitaires, nues, de la longueur du calice, épaissies au sommet, obtuses.

**RÉC.** distingué par des paillettes linéaires, intérieures.

**FLEURS MALES :** *Calice commun* de trois à cinq *feuillets*. *Corollules* du disque monopétales, à cinq divisions peu profondes. *Réceptacle* garni de paillettes linéaires.

**FLEURS FEMELLES :** *Corollules* du rayon au nombre de cinq. Deux *Styles* capillaires, longs. *Semences* nues, obtuses.

1. IVA annuelle, *I. annua*, L. à feuilles lancéolées, ovales ; à tige herbacée.

Dans l'Amérique Méridionale. ☉

2. IVA ligneuse, *I. frutescens*, L. à feuilles lancéolées ; à tige ligneuse.

*Pluk.* tab. 27, fig. 1.

En Virginie, au Pérou. ♀

1156. CLIBADE, *CLIBADIUM*.

CAL. Commun composé d'écaillés ovales, aiguës, placées en recouvrement les unes sur les autres.

COR. Composée : Corollules tubulées, en entonnoir. Limbe à cinq divisions peu profondes.

— Composée : Corollules du disque, en petit nombre, hermaphrodites, portées sur un pédicelle.

— Composée : Corollules du rayon trois ou quatre, assises, femelles.

ÉTAM. des Hermaphrodites : cinq Filamens, capillaires, très-courts. Anthères oblongues, rapprochée.

PIST. des Hermaphrodites : Ovaire très-petit, supérieur. Style filiforme. Stigmate simple.

— des Femelles : Ovaire arrondi, inférieur. Style filiforme. Stigmate divisé peu profondément en deux parties.

PÉR. Commun nul. Le Calice ventru, coloré, renferme les semences.

— Propre des Hermaphrodites : nul.

— Propre des Femelles : Drupe, arrondie, succulente, à ombilic.

SEM. Une seule, en cœur, comprimée.

FLEURS MALES : Calice commun composé d'écaillés placées en recouvrement les unes sur les autres. Corollules du disque à cinq divisions peu profondes.

FLEURS FEMELLES : Calice commun composé d'écaillés placées en recouvrement les unes sur les autres. Corollules du rayon au nombre de trois ou quatre. Drupe à ombilic, renfermant une seule semence.

1. CLIBADE de Surinam, *C. Surinamense*, L. à feuilles opposées, pétiolées, ovales, à crénelures, aiguës, rudes.

*A Surinam.*

1157. AMARANTHE, *AMARANTHUS*. \* *Tournef. Inst.* 234, tab. 118. *Lam. Tab. Encyclop.* pl. 767.

\* FLEURS MALES sur la même plante avec les fleurs femelles.

CAL. Périanthe à trois ou cinq feuillets, droits, colorés, lancéolés, aigus, persistans.

COR. Nulle (à moins qu'on ne prenne le calice pour corolle).

ÉTAM. Trois ou cinq Filamens, capillaires, droits, étalés, de la longueur du calice. Anthères oblongues, versatiles.

\* FLEURS FEMELLES sur la même grappe avec les fleurs mâles.

CAL. Périanthe comme dans les fleurs mâles.

COR. Nulle.

**PIST.** *Ovaire* ovale. Trois *Styles*, courts, en alène. *Stigmates* simples, persistans.

**PÉR.** *Capsule* ovale, un peu comprimée ainsi que le calice sur lequel elle est insérée, et qu'elle égale en grandeur, colorée, à une loge, à trois becs, s'ouvrant horizontalement.

**SEM.** Une seule, arrondie, comprimée, grande.

**FLEURS MALES :** *Calice* de trois ou cinq feuillets. *Corolle* nulle. Trois ou cinq *Étamines*.

**FLEURS FEMELLES :** *Calice* de trois ou cinq feuillets. *Corolle* nulle. Trois *Styles*. *Capsule* à une loge, s'ouvrant horizontalement ou en boîte à savonnette, renfermant une seule semence.

\* I. *AMARANTHES* à fleurs triandres ou à trois étamines :

1. **AMARANTHE** blanche, *A. albus*, L. à fleurs à trois étamines, ramassées en têtes, assises aux aisselles des feuilles, et divisées profondément en deux parties; à bractées en alène; à feuilles ovales, échancrées, roides, marquées par des lignes.

*Kniph. Cent.* 11, n.° 2.

*En Pensylvanie, en Italie, à Naples.* ☉

2. **AMARANTHE** de Virginie, *A. græcicans*, L. à fleurs à trois étamines, ramassées en têtes, assises aux aisselles des feuilles; à feuilles lancéolées, peu sinuées, obtuses.

*En Virginie.* ☉

3. **AMARANTHE** mélancolique, *A. melancolicus*, L. à fleurs à trois étamines, ramassées en têtes aux aisselles des feuilles, arrondies; à feuilles lancéolées, aiguës.

*Dans l'Inde Orientale.* ☉

4. **AMARANTHE** à trois couleurs, *A. tricolor*, L. à fleurs à trois étamines, ramassées en têtes aux aisselles des feuilles, arrondies; à feuilles ovales, lancéolées, colorées.

*Amaranthus folio variegato*; Amaranthe à feuille de plusieurs couleurs. *Bauh. Pin.* 121, n.° 5. *Dod. Pempt.* 617, fig. 4. *Lob. Ic.* 1, pag. 252, fig. 2. *Lugd. Hist.* 540, fig. 1. *Bauh. Hist.* 2, pag. 970, fig. 1. *Barrel. tab.* 647. *Theat. Flor.* tab. 63, fig. 1.

*Dans l'Inde Orientale. Cultivée dans les jardins.* ☉

5. **AMARANTHE** polygame, *A. polygamus*, L. à fleurs à deux étamines, hermaphrodites et femelles ramassées en têtes alongées en épis, ovales; à feuilles lancéolées.

*Dans l'Inde Orientale.* ☉

6. **AMARANTHE**



6. AMARANTHE du Gange, *A. Gangeticus*, L. à fleurs à trois étamines, ramassées en têtes ovales, comme alongées en épis; à feuilles lancéolées, ovales, échancrées.  
*Dans l'Inde Orientale.*
7. AMARANTHE du Mangostan, *A. Mangostanus*, L. à fleurs à trois étamines, ramassées en têtes arrondies, comme alongées en épis; à feuilles rhomboïdales.  
*Dans l'Inde Orientale.*
8. AMARANTHE triste, *A. tristis*, L. à fleurs à trois étamines; ramassées en têtes arrondies, comme alongées en épis; à feuilles ovales, en cœur, échancrées, plus courtes que les pétioles.  
*Rumph. Amb. 5, pag. 231, tab. 82, fig. 2.*  
*A la Chine.* ☉
9. AMARANTHE livide, *A. lividus*, L. à fleurs à trois étamines, ramassées en têtes arrondies, comme alongées en épis; à feuilles arrondies, ovales, émoussées au sommet.  
*En Virginie.* ☉
10. AMARANTHE oléracée, *A. oleraceus*, L. à fleurs à trois et à cinq étamines, ramassées en têtes; à feuilles ovales, très-obtuses, échancrées, ridées.  
*Blitum album, majus*; Blite blanc, plus grand. *Bauh. Pin. 118, n.º 1. Matth. 357, fig. 3. Dod. Pempt. 617, fig. 1. Lob. Ic. 1, pag. 249, fig. 1. Ludg. Hist. 538, fig. 1.*  
*En Dauphiné.* ☉
11. AMARANTHE Blite, *A. Blitum*, L. à fleurs à trois étamines, ramassées en têtes latérales, à trois divisions peu profondes; à feuilles ovales, émoussées; à tige diffuse.  
*Blitum rubrum, minus*; Blite rouge, plus petit. *Bauh. Pin. 118, n.º 5. Lob. Ic. 1, pag. 250, fig. 1. Bauh. Hist. 2, pag. 967, fig. 1.*  
*A Montpellier, Lyon, Paris.* ☉ Estivale.
12. AMARANTHE verte, *A. viridis*, L. à fleurs à trois étamines, ramassées en têtes: les fleurs mâles à trois divisions peu profondes; à feuilles ovales, échancrées; à tige droite.  
*Blitum album, minus*; Blite blanc, plus petit. *Bauh. Pin. 118, n.º 2. Fusch. Hist. 174. Dod. Pempt. 617, fig. 2. Sloan. Jam. tab. 92, fig. 1.*  
*A Lyon, Grenoble, Paris.* ☉ Estivale.
13. AMARANTHE penchée, *A. deflexus*, L. à fleurs à trois étamines; à épis penchés pendant la maturité du fruit, charnus; à tige diffuse.  
*On ignore son climat natal.* ☉

14. AMARANTHE renouée, *A. polygonoides*, L. à fleurs à trois étamines, ramassées en têtes, assises aux aisselles des feuilles : les femelles en entonnoir, obtuses ; à feuilles échancrées.

*Sloan. Jam. tab. 92, fig. 2.*

*A la Jamaïque, à Zeylan.*

II. AMARANTHES à fleurs pentandres ou à cinq étamines.

15. AMARANTHE hybride, *A. hybridus*, L. à fleurs à cinq étamines, en grappes décomposées, entassées, nues ; à épis conjugués.

*Barrel. tab. 648.*

*En Virginie. ☉*

16. AMARANTHE paniculée, *A. paniculatus*, L. à fleurs à cinq étamines, en grappes surdécomposées : les partielles étalées.

*Dans l'Amérique Méridionale.*

17. AMARANTHE sanguine, *A. sanguineus*, L. à fleurs à cinq étamines, en grappes composées, droites : les latérales très-étalées ; à feuilles ovales, oblongues.

*Mill. Ic. tab. 22.*

*A Bahama. ☉*

18. AMARANTHE en zigzag, *A. retroflexus* L. à fleurs à cinq étamines, en grappes latérales et terminales ; à tige tortueuse, velue ; à rameaux s'étendant çà et là en zigzag.

*A Paris, en Pensylvanie. ☉ Estivale.*

19. AMARANTHE jaune, *A. flavus*, L. à fleurs à cinq étamines, en grappes composées : les inférieures et les supérieures penchées ; à feuilles en ovale renversé, pointues.

*Dans l'Inde Orientale. ☉*

20. AMARANTHE hypocondriaque, *A. hypocondriacus*, L. à fleurs à cinq étamines, en grappes composées, entassées, droites ; à feuilles ovales, pointues.

*A Lyon, en Virginie. ☉ Estivale.*

21. AMARANTHE rougeâtre, *A. cruentus*, L. à fleurs à cinq étamines, en grappes décomposées, éloignées, étalées, penchées ; à feuilles lancéolées, ovales.

*Mart. Cent. 6, tab. 6.*

*A la Chine.*

22. AMARANTHE à queue, *A. caudatus*, L. à fleurs à cinq étamines, en grappes décomposées, cylindriques, pendantes, très-longues.

*Amaranthus maximus ; Amaranthe très-grande. Bauh. Pin. 120,*

n.º 1. *Matth.* 357, fig. 1. *Dod. Pempt.* 185, f. 2; et 618, fig. 2. *Lob. Ic.* 1, pag. 251, fig. 2. *Clus. Hist.* 2, pag. 81, fig. 1. *Lugd. Hist.* 539, fig. 1. *Camer. Epit.* 234. *Bauh. Hist.* 2, pag. 968, fig. 1. *Barrel. tab.* 663 et 664.

A Lyon, en Perse. ☉ Estivale.

23. AMARANTHE épineuse, *A. spinosus*, L. à fleurs à cinq étamines, en grappes cylindriques, droites; les aisselles des feuilles épineuses.

*Herm. Lugd.* pag. 31, tab. 33.

Dans l'Inde Orientale. ☉

1158. LÉEË, *LEEA*.

\* FLEURS MÂLES.

CAL. *Périanthe* d'un seul feuillet, en cloche, à cinq segmens peu profonds.

COR. Monopétale. *Tube* de la longueur du calice. *Limbe* égal, à cinq divisions peu profondes, sétacées.

*Nectaire* adhérent à la base intérieure de la corolle, moitié plus court que la corolle, cylindrique, à cinq divisions peu profondes divisées elles-mêmes peu profondément en deux parties.

ÉTAM. Cinq *Filamens*, plus courts que le nectaire. *Anthères* oblongues, versatiles.

PIST. *Ovaire* nul. *Style* simple. *Stigmate* irrégulier.

\* FLEURS FEMELLES le plus souvent sur la même plante.

CAL. Comme dans les fleurs mâles.

COR. Comme dans les fleurs mâles.

*Nectaire* comme dans les fleurs mâles, mais double: l'intérieur plus petit.

PIST. *Ovaire* supérieur, ovale. *Style* simple. *Stigmate* déchiré.

PÉR. . . . . arrondi, à six loges.

SEM. Solitaires.

FLEURS MÂLES: *Calice* à cinq segmens peu profonds.

*Corolle* à cinq divisions peu profondes. *Nectaire* cylindrique, adhérent à la base intérieure de la corolle.

FLEURS FEMELLES: *Calice* à cinq segmens peu profonds.

*Corolle* à cinq divisions peu profondes. *Nectaire* double: l'intérieur plus petit. *Péricarpe* à six loges renfermant chacune des semences solitaires.

1. LÉEË. des Indes, *L. aquata*, L. à tige arrondie, duveteé.

Dans l'Inde Orientale. ☿

2. LÉÈE frangée, *L. fimbriata*, L. à tige anguleuse, frangée.  
*Au cap de Bonne-Espérance.* ♀

## VI. HEXANDRIE.

1159. ZIZANE, *ZIZANIA*. *Lam. Tab. Encyclop.* pl. 768.

\* *FLEURS MALES au-dessous des fleurs femelles.*

CAL. Nul.

COR. *Bâle* à deux valves, lancéolées, sans arêtes, égales, embrassantes.

ÉTAM. Six *Filamens*, très-petits. *Anthères* oblongues, simples, de la longueur de la corolle.

\* *FLEURS FEMELLES dans la partie supérieure du panicule.*

CAL. Nul.

COR. *Bâle* à deux valves réunies, béantes seulement au-dessus de l'ovaire : *Valve extérieure* plus grande, creuse, longue, droite, embrassant des deux côtés l'intérieure, terminée par une longue arête : *Valve intérieure*, plus petite, lancéolée, aplatie.

PIST. *Ovaire* oblong. Deux *Styles*, très-petits. *Stigmates* plumeux, saillans.

PÉR. Nul. La *Bâle* de la corolle, fermée, plissée, persistante, enveloppe la semence.

SEM. Une seule, oblongue, égale, luisante, nue.

**FLEURS MALES :** *Calice* nul. *Corolle* bâle à deux valves, émoussée, entremêlée avec les femelles.

**FLEURS FEMELLES :** *Calice* nul. *Corolle* bâle à deux valves, en capuchon, à arête. *Style* divisé profondément en deux parties. Une *Semence* enveloppée par la corolle qui est plissée.

1. ZIZANE aquatique, *Z. aquatica*, L. à panicule étalé.

*Sloan. Jan. tab. 67.*

*A la Jamaïque, en Virginie, dans les lieux inondés.*

2. ZIZANE des marais, *Z. palustris*, L. à panicule rameux et garni dans sa partie inférieure de fleurs mâles, alongé en épi et garni de fleurs femelles dans sa partie supérieure.

*Dans l'Amérique Septentrionale, dans les lieux aquatiques.* ☉

3. ZIZANE terrestre, *Z. terrestris*, L. à panicule un peu ramifié.

*Rheed. Mal. 12, pag. 113, tab. 60.*

*Au Malabar, dans les lieux secs,*

1160. PHARELLE, *PHARUS*. † *Lam. Tab. Encyclop.* pl. 769.

\* *FLEURS MALES* pédunculées.

CAL. *Bâle* à deux valves, aiguës, très-petites, à une fleur.

COR. *Bâle* à deux valves, plus longues, aiguës, dont une plus étroite.

ÉTAM. Six *Filamens*, courts. *Anthères* oblongues.

\* *FLEURS FEMELLES* assises sur le même panicule.

CAL. *Bâle* à deux valves, à une fleur, de la longueur de la corolle.

COR. *Bâle* à deux valves : l'extérieure ovale, oblongue, plus roide : l'intérieure linéaire.

PIST. *Ovaire* linéaire. *Style* simple. Trois *Stigmates*, aigus.

PÉR. Nul. La *Bâle* de la corolle enveloppe la semence.

SEM. Oblongue.

**FLEURS MALES :** *Calice* bâle à deux valves, renfermant une seule fleur. *Corolle* bâle à deux valves.

**FLEURS FEMELLES :** *Calice* bâle à deux valves, renfermant une seule fleur. *Corolle* bâle à deux valves, longue, enveloppant une seule semence.

1. PHARELLE à larges feuilles, *P. latifolius*, L. à feuilles très-grandes, en ovale renversé, aiguës, renversées ; à pétioles deux fois plus longs que la feuille ; à fleurs en panicule droit.

*Sloan. Jam. tab.* 73, fig. 2.

*A la Jamaïque.*

## VII. HEPTANDRIE.

1161. GUETTARDE, *GUETTARDA*. † *ISERTIA. Lam. Tab. Encyclop.* pl. 259.

\* *FLEURS MALES*.

CAL. *Périanthe* d'un seul feuillet, comme cylindrique, très-court, très-entier, à bord extérieur plus saillant, caduc-tardif.

COR. Monopétale, en entonnoir. *Tube* cylindrique, long. *Limbe* à sept divisions peu profondes, arrondies, plus courtes que le tube.

ÉTAM. Sept *Filamens*, dans la gorge de la corolle. *Anthères* linéaires.

PIST. *Style* filiforme.

\* *FLEURS FEMELLES* sur la même plante.

CAL. Comme dans les fleurs mâles.

COR. Comme dans les fleurs mâles.

PIST. *Ovaire* arrondi. *Style* filiforme, plus long que les étamines. *Stigmate* comme ovale.

PÉR. *Drupe* sèche, arrondie, déprimée.

SEM. Une seule.

FLEURS MALES : *Calice* comme cylindrique. *Corolle* en entonnoir, à sept divisions peu profondes.

FLEURS FEMELLES : *Calice* comme cylindrique. *Corolle* à sept divisions peu profondes. Un seul *Pistil*. *Drupe* sèche.

1. GUETTANDE spécieuse, *G. speciosa*, L. à feuilles très-larges, ovales, arrondies au sommet et terminées en pointe, nues, très-entières, à veines alternes, pétiolées.

*Pluk.* tab. 397, fig. 4.

*A Java, à la Jamaïque.* ♀

## VIII. POLYANDRIE.

1162. CÉRATOPHYLLE, *CERATOPHYLLUM*. *Lam. Tab. Encyclop.* pl. 775. HYDROCERATOPHYLLON. *Vaill. Mém. de l'Acad.* 1719, pag. 16, tab. 2, fig. 1 et 2.

### \* FLEURS MALES.

CAL. *Périanthe* à plusieurs *segmens* profonds, en alène, égaux.

COR. Nulle.

ÉTAM. En nombre double de celui des *segmens* du calice, (de seize à vingt) à peine visibles. *Anthères* oblongues, droites, plus longues que le calice.

FLEURS FEMELLES sur la même plante avec les fleurs mâles.

CAL. *Périanthe* à plusieurs *segmens* profonds; en alène, égaux.

COR. Nulle.

PIST. *Ovaire* ovale, comprimé. *Style* nul. *Stigmate* obtus, oblique.

PÉR. Nul.

SEM. *Noix* ovale, à une loge, pointue.

FLEURS MALES : *Calice* à plusieurs *segmens* profonds sans *Corolle*. De seize à vingt *Étamines*.

FLEURS FEMELLES : *Calice* à plusieurs *segmens* profonds sans *Corolle*. Un seul *Pistil* sans *style*. Une *Semence* nue.

1. CÉRATOPHYLLE rude, *C. demersum*, L. à tige ramifiée; à feuilles rudes, en anneaux, dichotomes, divisées en quatre folioles sétacées; à fruits armés de trois épines.

*Vaill. Mém. de l'Acad.* 1719, pag. 16, tab. 2, fig. 1. *Loës.*

*Pross.* 67, n.° 12.

*A Montpellier, Lyon, Paris.* ♀ Vernale.

2. CÉRATOPHYLLE doux, *C. submersum*, L. à feuilles molles, en anneaux, dichotomes, divisées en huit folioles sétacées; à fruits sans épines.

*Vaill. Mém. de l'Acad. 1719, pag. 16, tab. 2, fig. 2.*

*A Lyon, Paris. ♀ Vernale.*

1163. MYRIOPHYLLE, *MYRIOPHYLLUM*. \* *Lam. Tab. Encyclop. pl. 775. MYRIOPHYLLON. Vaill. Mém. de l'Acad. 1719, pag. 23, tab. 2, fig. 3.*

\* **FLEURS MÂLES.**

**CAL.** Périanthe à quatre feuillets, oblongs, droits, dont l'extérieur est plus grand, et l'intérieur plus petit.

**COR.** Nulle.

**ÉTAM.** Huit *Filamens*, capillaires, plus longs que le calice, flasques. *Anthères* oblongues.

\* *FLEURS FEMELLES au-dessous des fleurs mâles.*

**CAL.** Périanthe comme dans les fleurs mâles.

**COR.** Nulle.

**PIST.** Quatre *Ovaires*, oblongs. *Styles* nuls. *Stigmates* duvetés.

**PÉR.** Nul.

**SEM.** Quatre oblongues, nues.

**OBS.** *M. verticillatum*, L., a souvent des fleurs hermaphrodites.

**FLEURS MÂLES :** *Calice* à quatre feuillets sans *Corolle*. Huit *Étamines*.

**FLEURS FEMELLES :** *Calice* à quatre feuillets sans *Corolle*. Quatre *Pistils* sans style. Quatre *Semences* nues.

1. MYRIOPHYLLE en épi, *M. spicatum*, L. à fleurs mâles en épis interrompus, tout-à-fait nus ou sans feuilles florales.

*Millefolium aquaticum, pennatum, spicatum*; Millefeuille aquatique, à feuilles en barbe de plume, à fleurs en épis. *Bauh. Pin. 141, n.º 8. Prodr. 73, n.º 4, f. 1. Bauh. Hist. 3, P. 2, pag. 783, fig. 1. Bul. Paris. tab. 561. Flor. Dan. tab. 681.*

*A Montpellier, Lyon, Paris. ♀ Vernale.*

2. MYRIOPHYLLE en anneau, *M. verticillatum*, L. toutes les fleurs hermaphrodites, en anneaux.

*Millefolium aquaticum, flosculis ad foliorum nodos*; Millefeuille aquatique, à fleurs situées aux nœuds des feuilles. *Bauh. Pin. 141, n.º 3. Clus. Hist. 2, pag. 252, fig. 1. Bauh. Hist. 3, P. 2, pag. 783, fig. 2.*

*A Montpellier, Lyon, Paris. Vernale.*

1164. SAGITTAIRE, *SAGITTARIA*. \* *Lam. Tab. Encyclop. pl. 776.*

\* **FLEURS MÂLES.**

**CAL.** Périanthe à trois feuillets, ovales, concaves, persistans.

COR. Trois *Pétales*, arrondis, obtus, planes, ouverts, trois fois plus grands que le calice.

ÉTAM. Plusieurs *Filamens*, (souvent vingt-quatre) en alêne, réunis en tête. *Anthères* droites, de la longueur du calice.

\* *FLEURS FEMELLES* en petit nombre, au-dessous des fleurs mâles.

CAL. *Périanthe* comme dans les fleurs mâles.

COR. Trois *Pétales*, comme dans les fleurs mâles.

PIST. *Ovaires* nombreux, comprimés, réunis en têtes, bossués extérieurement, terminés par des *Styles* très-courts. *Stigmates* aigus, persistans.

PÉR. Nul. *Réceptacle* arrondi, réunissant les semences en boule.

SEM. Nombreuses, oblongues, comprimées, ceintes dans leur longueur par une marge membraneuse, large, bossuée d'un côté, pointue aux deux extrémités.

**FLEURS MÂLES** : *Calice* à trois feuillets. *Corolle* à trois pétales. Environ vingt-quatre *Étamines*.

**FLEURS FEMELLES** : *Calice* à trois feuillets. *Corolle* à trois pétales. Environ cent *Pistils*. *Semences* nombreuses, nues.

1. SAGITTAIRE aquatique, *S. sagitifolia*, L. à feuilles en fer de flèche, aiguës.

*Sagitta aquatica minor, latifolia*; Sagittaire aquatique plus petite, à larges feuilles. *Bauh. Pin.* 194, n.º 2. *Matth.* 797, fig. 2. *Dod. Pempt.* 588, f. 2. *Lob. Ic.* 1, pag. 302, fig. 1. *Lugd. Hist.* 1016, fig. 3. *Bauh. Hist.* 3, P. 2, pag. 789, fig. 1.

Cette espèce présente trois variétés.

1.º *Sagitta aquatica minor, angustifolia*; Sagittaire aquatique plus petite, à feuilles étroites. *Bauh. Pin.* 194, n.º 3. *Lugd. Hist.* 1016, fig. 1. *Bauh. Hist.* 3, P. 2, pag. 790, fig. 2.

2.º *Sagitta aquatica, major*; Sagittaire aquatique, plus grande. *Bauh. Pin.* 194, n.º 1. *Matth.* 797, fig. 1. *Dod. Pempt.* 588, f. 1. *Lob. Ic.* 1, p. 301, f. 2. *Lugd. Hist.* 1016, fig. 2. *Bauh. Hist.* 3, P. 2, pag. 790, f. 1.

3.º *Gramen bulbosum aquaticum*; Gramen bulbeux aquatique. *Bauh. Prodr.* 4, n.º 7, fig. 1. *Loë's. Pruss.* 234, n.º 74.

À Montpellier, Lyon, Paris. ♀ Estivale.

2. SAGITTAIRE à feuilles obtuses, *S. obtusifolia*, L. à feuilles en fer de flèche, obtuses; à tige ramifiée.

*Pluk.* tab. 290, fig. 7.

En Asie.



3. SAGITTAIRE à feuilles lancéolées , *S. lancifolia* , L. à feuilles ovales , lancéolées.

*Pluk. Spec. 7 , tab. 116 , fig. 1.*

*Dans l'Amérique Méridionale.*

4. SAGITTAIRE à trois feuilles , *S. trifolia* , L. à feuilles trois à trois.

*A la Chine.*

1165. BÉGONE , *BEGONIA*. *Tournef. Inst. 660 , tab. 442.*  
*Lam. Tab. Encyclop. pl. 778.*

\* FLEURS MÂLES.

CAL. Nul.

COR. Ouverte , régulière , à quatre *Pétales* , dont deux opposés , en cœur renversé : deux , en cœur.

ÉTAM. *Filamens* nombreux , plus courts que la corolle , capillaires. *Anthères* arrondies.

PIST. Promptement-caduc.

\* FLEURS FEMELLES.

CAL. Nul , remplacé par l'*Ovaire*.

COR. Comme dans les fleurs mâles.

PIST. *Ovaire* inférieur à trois angles membraneux , à trois pointes , droit. Trois *Styles* , de la longueur des étamines , divisés peu profondément en deux parties. *Stigmate* arrondi.

PÉR. A trois angles , à trois loges , à trois *ailles* longitudinales.

SEM. Nombreuses , petites.

FLEURS MÂLES : *Calice* nul. *Corolle* à quatre pétales dont deux opposés , en cœur renversé : les deux autres en cœur. *Étamines* nombreuses.

FLEURS FEMELLES : *Calice* nul. *Corolle* à quatre pétales dont deux opposés , en cœur renversé : les deux autres en cœur. Trois *Styles* divisés peu profondément en deux parties. *Capsule* inférieure , triangulaire , inégale , à trois loges renfermant chacune plusieurs semences.

1. BÉGONE oblique , *B. obliqua* , L. à feuilles radicales pétiolées , taillées obliquement en cœur , un peu sinuées , à réseaux.

*Plum. Spec. 21 , tab. 45 , fig. 1. Sloan. Jam. tab. 127 , fig. 1 et 2.*

Cette espèce présente quatre variétés , décrites et gravées dans *Plumier*.

1.<sup>o</sup> Bégone à fleur rose ; à feuilles à oreillettes ; plus petite et lisse.

2.<sup>o</sup> Bégone à fleur rose ; à feuilles à oreillettes ; plus petite et hérissée.

3.<sup>o</sup> Bégone à fleur rose ; à feuilles arrondies.

4.<sup>o</sup> Bégone à fleur rose ; à feuilles plus aiguës ; à oreillettes et à crénelures très-larges.

Ces variétés forment peut-être plusieurs espèces qui ne sont pas encore bien caractérisées ni distinctes.

Dans l'Inde Orientale. ♀

1166. THÉLIGONE, *THELIGONUM*. \* *Lam. Tab. Encyclop. pl. 777.* CYNOCRAMBE. *Tournef. tab. 485.*

\* FLEURS MALES.

CAL. *Périanthe* d'un seul feuillet, en toupie, à moitié divisé en deux segmens roulés.

COR. Nulle.

ÉTAM. Plusieurs *Filamens*, (douze et plus) droits, de la longueur de la corolle. *Anthères* simples.

\* FLEURS FEMELLES sur la même plante.

CAL. *Périanthe* d'un seul feuillet, très-petit, droit, à deux segmens peu profonds, persistant sur les côtés de l'ovaire.

COR. Nulle.

PIST. Ovaire arrondi. *Style* filiforme, long. *Stigmate* simple.

PÉR. *Capsule* coriace, arrondie, à une loge.

SEM. Une seule, arrondie, à appendice calleux.

FLEURS MALES : *Calice* à deux segmens peu profonds. *Corolle* nulle. Environ douze *Étamines*.

FLEURS FEMELLES : *Calice* à deux segmens peu profonds. *Corolle* nulle. Un seul *Pistil*. *Capsule* coriace, à une loge, renfermant une seule semence.

1. THÉLIGONE Choux de Chien, *T. Cynocrambe*, L. à feuilles ovales, un peu obtuses, lisses, nerveuses.

*Cynocrambe Dioscoridis* ; *Cynocrambe* de Dioscoride. *Bauh. Pin. 122, n.º 5. Prodr. 59, fig. 1. Column. Phyt. 120, tab. 36. Bauh. Hist. 3, P. 2, pag. 365, fig. 3. Moris. Hist. sect. 5, tab. 34, fig. 7. Barrel. tab. 335.*

À Montpellier, en Italie. ☉

1167. POTÉRIE, *POTERIUM*. \* *Lam. Tab. Encyclop. pl. 777.* PIMFINELLA. *Tournef. Inst. 156, tab. 68.*

\* FLEURS MALES disposées en épi.

CAL. *Périanthe* à trois *feuillets*, ovales, colorés, promptement-caducs.

**COR.** Quatre *Pétales* ovales, concaves, ouverts, réunis à la base, persistans.

**ÉTAM.** Plusieurs *Filamens*, (de trente à quarante) capillaires, très-longs, flasques. *Anthères* arrondies, didymes.

\* *FLEURS FEMELLES sur le même épi avec les fleurs mâles.*

**CAL.** *Périanthe* comme dans les fleurs mâles.

**COR.** Monopétale, en roue. *Tube* court, arrondi, réuni à son orifice. *Limbe* à cinq *divisions* profondes, ovales, planes, renversées, persistantes.

**PIST.** Deux *Ovaires*, ovales, oblongs, dans le tube de la corolle. Deux *Styles*, capillaires, colorés, flasques, de la longueur de la corolle. *Stigmates* colorés, en forme de pinceau.

**PÉR.** *Baie* formée par le tube de la corolle qui se durcit, s'épaissit et se ferme.

**SEM.** Deux.

**Obs.** *P. spinosum*, L. *Baie* charnue, arrondie; *Semences* oblongues, arrondies.

*P. sanguisorba*, L. *Baie* sèche anguleuse; *Semences* à quatre côtés, pointues aux deux extrémités; deux *Pistils* grêles, insérés sur les fleurs mâles.

**FLEURS MÂLES :** *Calice* à trois feuillets. *Corolle* à quatre divisions profondes. De trente à cinquante *Étamines*.

**FLEURS FEMELLES :** *Calice* à trois feuillets. *Corolle* à quatre divisions profondes. Deux *Pistils*. *Baie* formée par le tube de la corolle qui se durcit.

1. **POTÉRIE** Pimprenelle, *P. Sanguisorba*, L. sans épines; à tiges un peu anguleuses; à filamens très-longs.

*Pimpinella Sanguisorba minor*, hirsuta; Pimprenelle Sanguisorbe plus petite, hérissée. *Bauh. Pin.* 160, n.º 7. *Hod. Pempt.* 105, fig. 1. *Lob. Ic.* 1, pag. 718, fig. 2. *Jugd. Hist.* 1087, fig. 2. *Camer. Epit.* 777. *Bauh. Hist.* 3, P. 2, p. 115 et 116, fig. 1. *Bul. Paris.* tab. 563.

Cette espèce présente deux variétés.

1.º *Pimpinella Sanguisorba minor*, laevis; Pimprenelle Sanguisorbe plus petite, lisse. *Bauh. Pin.* 160, n.º 8.

2.º *Pimpinella Sanguisorba inodora*; Pimprenelle Sanguisorbe inodore. *Bauh. Pin.* 160, n.º 9.

*A Montpellier, en Provence, à Lyon, Paris.* 2; Vernale.

2. **POTÉRIE** hybride, *P. hybridum*, L. sans épines; à tiges arrondies, sans angles, sèches; à filamens à peine plus longs que la corolle.

*Moris. Hist. sect. 8, tab. 18, fig. 9. Boccon. Sic. 57, tab. 29, fig. 1. A. Barrel. tab. 632.*

*A Montpellier? ¶*

3. POTÉRIE épineuse, *P. spinosum*, L. à épines ramifiées.

*Poterio affinis, foliis Pimpinellæ, spinosa; Congénère de la Potérie, à feuilles de Pimprenelle, épineuse. Bauh. Pin. 388, n.º 2. Lob. Ic. 2. pag. 26, fig. 2. Clus. Hist. 1, p. 108, fig. 2. Lugd. Hist. 1488, fig. 2. Moris. Hist. sect. 8, t. 18, fig. 5. Barrel. tab. 631.*

*Dans l'isle de Crète, au Mont-Liban. ¶*

1168. CHÈNE, *QUERCUS*. \* *Tournef. Inst. 582, tab. 349. Lam. Tab. Encyclop. pl. 779. ILEX. Tournef. Inst. 583, tab. 350. SUBER. Tournef. Inst. 584.*

\* *FLEURS MALES disposées en chaton lâche.*

CAL. *Périanthe* d'un seul feuillet, à quatre ou cinq *segmens* peu profonds, aigus, le plus souvent divisés peu profondément en deux parties.

COR. Nulle.

ÉTAM. Plusieurs *Filamens*, (cinq, huit, dix) très-courts. *Anthères* grandes, didymes.

\* *FLEURS FEMELLES dans le bourgeon, sur le même arbre avec les fleurs mâles.*

CAL. *Périanthe* d'un seul feuillet, coriace, hémisphérique, rude, très-entier, à peine visible dans la fleur.

COR. Nulle.

PIST. *Ovaire* ovale, très-petit. *Style* simple, divisé peu profondément en deux ou cinq parties, plus long que le calice. *Stigmates* simples, persistans.

PÉR. Nul.

SEM. *Noix* ovale, arrondie, lisse, recouverte par une croûte coriace d'une seule pièce, raboteuse à la base, fixée dans le calice court, en cupule, qui s'est accru avec le fruit.

Obs. *Quercus, Tournefort: Feuilles sinuées.*

*Ilex, Tournefort: Feuilles dentées à dents de scie.*

*Suber, Tournefort: Écorce fongueuse, lisse.*

FLEURS MALES: *Calice* à plusieurs *segmens* peu profonds, de cinq à neuf. *Corolle* nulle. *Étamines* de cinq à dix.

FLEURS FEMELLES: *Calice* d'un seul feuillet, très-entier, rude. *Corolle* nulle. *Style* divisé peu profondément en deux ou cinq parties. *Noix* ovale, connue sous le nom de *Gland*, divisée en deux lobes.

1. CHÊNE Phellos, *Q. Phellos*, L. à feuilles lancéolées, très-entières, lisses.

*Catesb. Carol.* 1, pag. et tab. 16.

Cette espèce présente deux variétés.

1.<sup>o</sup> Chêne à feuilles oblongues, non sinuées. *Catesb. Carol.* 1; pag. et tab. 17.

2.<sup>o</sup> Chêne nain, à feuilles de Saule, plus courtes. *Catesb. Carol.* 1, pag. et tab. 22.

Dans l'Amérique Septentrionale. ☿

2. CHÊNE des Moluques, *Q. Molucca*, L. à feuilles lancéolées, ovales, lisses.

*Rumph. Amb.* 3, pag. 85, tab. 56.

Aux isles Moluques. ☿

3. CHÊNE vert, *Q. Ilex*, L. à feuilles ovales, oblongues, entières, à dents de scie, blanchâtres en dessous; à écorce entière.

*Ilex oblongo serrato folio*; Chêne vert à feuille oblongue, dentelée. *Bauh. Pin.* 424, n.<sup>o</sup> 1. *Matth.* 180, fig. 2. *Lugd. Hist.* 20, fig. 1. *Bauh. Hist.* 1, P. 2, pag. 95, fig. 1.

Cette espèce présente deux variétés.

1.<sup>o</sup> *Ilex folio angusto non serrato*; Chêne vert à feuille étroite non dentelée. *Bauh. Pin.* 424, n.<sup>o</sup> 2. *Lugd. Hist.* 25, fig. 2.

2.<sup>o</sup> Le Chêne vert du bois de Grammont, *Quercus Gramuntia*, à feuilles oblongues ovales, sinuées, épineuses, sans pétioles, cotonneuses en dessous; à glands pédunculés, dont Linné avoit fait sa quatrième espèce, et que Reichard a ramenée comme variété du Chêne vert ordinaire.

Le bois du Chêne vert qui est lourd, très-fort, très-dur et qui pourroit difficilement, est employé pour les essieux des poulies, et autres pièces qui doivent éprouver beaucoup de frottement.

À Montpellier, en Provence. ☿ Vernale.

4. CHÊNE Liège, *Q. Suber*, L. à feuilles ovales, sans divisions; à dents de scie, cotonneuses en dessous; à écorce fongueuse, crevassée, ramifiée.

*Suber latifolium perpetuò virens*; Liège à larges feuilles toujours vertes. *Bauh. Pin.* 424, n.<sup>o</sup> 2. *Dod. Pempt.* 830. f. 1.

*Lob. Ic.* 2, pag. 159, fig. 2. *Clus. Hist.* 1, pag. 22, fig. 1. *Bauh. Hist.* 1, P. 2, pag. 103, fig. 1.

Ce Chêne est distingué des autres espèces de ce genre par son écorce qui porte le même nom que l'arbre: elle est épaisse, légère, fongueuse. Les Lièges dépouillés de leur écorce, en reproduisent une nouvelle tous les sept ou huit ans. L'écorce est astringente.

En Provence, aux Pyrénées. ☿

5. CHÊNE à cochenille, *Q. coccifera*, L. à feuilles ovales, sans divisions, dentées, épineuses, lisses sur les deux surfaces.  
*Ilex aculeata, cocciglandifera*; Chêne vert épineux, produisant la cochenille. *Bauh. Pin.* 425, n.<sup>o</sup> 4. *Matth.* 727, fig. 1. *Dod. Pempt.* 827, fig. 1. *Lob. Ic.* 2, pag. 153, fig. 1. *Clus. Hist.* 1, pag. 24, fig. 1. *Lugd. Hist.* 28, fig. 1. *Can. cr. Epit.* 774 et 773. *Garid. Aix.* 245, tab. 53.  
 Le Chêne à Cochenille produit une petite gâle rouge, causée par la piqûre d'un Cynips. On en prépare le syrop de *Kermès*. Les Teinturiers en animant cette Cochenille avec la dissolution d'étain, en obtiennent une belle couleur écarlate.  
*A Montpellier, en Provence, en Espagne, en Italie, en Sicile.* ☞ *Vernale.*
6. CHÊNE Prinus, *Q. Prinus*, L. à feuilles en ovale renversé, aiguës des deux côtés, sinuées, à dents de scie; à dentelures arrondies, uniformes.  
*Catesb. Carol.* pag. et tab. 18.  
*Dans l'Amérique Septentrionale.* ☞
7. CHÊNE noir, *Q. nigra*, L. à feuilles en forme de coin, à trois lobes irréguliers.  
*Dans l'Amérique Septentrionale.* ☞
8. CHÊNE rouge, *Q. rubra*, L. à feuilles découpées en sinuosités, obtuses, sétacées, pointues.  
*Pluk.* tab. 54, fig. 4. *Catesb. Carol.* pag. et tab. 23.  
 Cette espèce présente une variété décrite dans l'*Hortus Cliffortianus*, à sinuosités des feuilles obtuses; à angles aigus, terminés par une soie; à trois dentelures peu sensibles: l'intermédiaire à marge très-entière.  
*Pluk.* tab. 54, fig. 5. *Catesb. Carol.* 1, pag. et tab. 21, fig. 1.  
*En Virginie, à la Caroline.* ☞
9. CHÊNE blanc, *Q. alba*, L. à feuilles obliquement pinnatifides; à sinus et angles obtus.  
*Catesb. Carol.* 1, pag. et tab. 21, fig. 2.  
*En Virginie.* ☞
10. CHÊNE Hêtre, *Q. Æsculus*, L. à feuilles pinnatifides; à pinules lancéolées, éloignées, aiguës, anguleuses postérieurement.  
*Quercus parva sive Phagus Græcorum, et Æsculus Plinii*; Chêne petit ou Hêtre des Grecs, et Escule de Pline. *Bauh. Pin.* 420, n.<sup>o</sup> 5. *Lugd. Hist.* 5, fig. 1 et 2.  
*En Provence.* ☞
11. CHÊNE commun, *Q. Robur*, L. à feuilles caduques-tardives, oblongues, plus larges vers le sommet.

*Quercus latifolia mas*, quæ brevi pediculo est; Chêne mâle à larges feuilles, à fruit porté sur un péduncule court. *Bauh. Pin.* 419, n.º 1. *Lugd. Hist.* 2, fig. 1. *Bauh. Hist.* 1, P. 2, pag. 70, fig. 1. *Bul. Paris.* tab. 564.

Cette espèce présente une variété.

*Quercus cum longo pediculo*; Chêne à fruit porté sur un péduncule long. *Bauh. Pin.* 420, n.º 4. *Fusch. Hist.* 229. *Matth.* 179, fig. 3. *Dod. Pempt.* 823, fig. 1. *Lob. Ic.* 2, pag. 154, fig. 2. *Lugd. Hist.* 4, fig. 1. *Bauh. Hist.* 1, P. 2, pag. 70, fig. 2. *Loës. Prus.* pag. 211, n.º 69.

Outre cette variété on distingue le *Chêne à grappe* et le *Chêne à feuilles marbrées*.

Le bois de Chêne commun est un des plus utiles pour le chauffage, et un des meilleurs pour la marine; tous les ouvriers Menuisiers, Ébénistes, Charrons, etc. l'emploient pour leurs différens ouvrages. L'écorce et la sciure du bois fournissent le meilleur tan pour préparer les cuirs. On trouve sur les feuilles des tumeurs nommées *Gâles*, causées par des insectes (Cynips). On les emploie pour l'encre et les teintures en noir. La poudre des *Glands* a réussi sur la fin des dysenteries fomentées par l'atonie des intestins.

En Europe. ♀ Vernale.

12. CHÊNE hérissé, *Q. Ægylops*, L. à feuilles ovales, oblongues, lisses, dentées; à dents de scie.

*Quercus calyce echinato*, glande majeure; Chêne à calice hérissé, à gland plus grand. *Bauh. Pin.* 420, n.º 6. *Dod. Pempt.* 831, fig. 1. *Lob. Ic.* 2, P. 1, pag. 156, fig. 1. *Lugd. Hist.* 6, fig. 1; et 7, fig. 1, le fruit? *Bauh. Hist.* 1, P. 2, pag. 77, fig. 2, le fruit seulement?

En Espagne. ♀

13. CHÊNE lanugineux, *Q. Cerris*, L. à feuilles oblongues, lyrées, pinnatifides: à pinnules traversalement aiguës, cotonneuses en dessous.

*Quercus calyce hispido*, glande minore; Chêne à calice hérissé, à gland plus petit. *Bauh. Pin.* 420, n.º 7. *Dod. Pempt.* 831, f. 2. *Lob. Ic.* 2, pag. 156, f. 2. *Clus. Hist.* 1, p. 20, fig. 1. *Lugd. Hist.* 7, fig. 2.

À Lyon, Paris. ♀ Vernale.

1169. NOYER, JUGLANS. \* *Lam. Tab. Encyclop.* pl. 781. *Nux. Tournesf. Inst.* 581, tab. 346.

\* FLEURS MALES réunies en chaton oblong.

CAL. Chaton commun comme cylindrique, formé par des écailles placées en recouvrement les unes sur les autres, éparses de tous

côtés, renfermant chacune une seule fleur, et attachées dans le centre extérieur de chaque corolle; tournées en dehors.

**COR.** Elliptique. égale, aplatie, à six *divisions* profondes, droites, concaves. portées sur un pédicule, insérées au centre intérieur de la corolle, et sur la rafle.

**ÉTAM.** Plusieurs *Filamens*, (dix-huit) très-courts. *Anthères* droites, pointues, de la longueur du calice.

\* **FLEURS FEMELLES** sans chaton, réunies une ou trois ensemble, assises sur le même arbre.

**CAL.** *Périanthe* droit, très-court, à quatre *segmens* peu profonds, couronnant l'ovaire, disparaissant.

**COR.** Aiguë, droite, un peu plus grande que le calice, à quatre divisions profondes.

**PIST.** *Ovaire* ovale, grand, inférieur. Deux *Styles*, très-courts. *Stigmates* très-grands, en massue, renversés, déchirés dans leur partie supérieure.

**PÉR.** *Drupe* sèche, ovale, grande, à une loge.

**SEM.** *Noix* très-grande, arrondie, à sillons en réseau, à moitié divisée en quatre loges. *Noyau* à quatre lobes, diversement sillonné.

**FLEURS MALES** : D'un seul feuillet en forme d'écaille. *Corolle* à six divisions profondes. De douze à vingt-quatre *Filamens*.

**FLEURS FEMELLES** : *Calice* supérieur, à quatre *segmens* peu profonds. *Corolle* à quatre divisions profondes. Deux *Styles*. *Drupe* renfermant une *Noix* ligneuse, sillonnée.

1. **NOYER** royal, *J. regia*, L. à feuilles pinnées; à folioles ovales, lisses, légèrement dentées. presque égales.

*Nux Juglans, seu regia vulgaris*; Noyer commun, ou Noyer royal vulgaire. *Bauh. Pin.* 417, n.<sup>o</sup> 1. *Fusch. Hist.* 379. *Matth.* 223, fig. 1. *Dod. Pempt.* 816, fig. 1. *Lob. Ic.* 2, pag. 108, fig. 1. *Lugd. Hist.* 321, fig. 1. *Camer. Epit.* 172, *Bul. Paris.* tab. 565.

Cette espèce présente plusieurs variétés.

1.<sup>o</sup> *Nux Juglans fructu maximo*; Noyer à fruit très-grand. *Bauh. Pin.* 417, n.<sup>o</sup> 2.

2.<sup>o</sup> *Nux Juglans fructu tenero et fragili putamine*; Noyer à fruit tendre et à écorce fragile. *Bauh. Pin.* 417, n.<sup>o</sup> 3.

3.<sup>o</sup> *Nux Juglans fructu serotino*; Noyer à fruit tardif. *Bauh. Pin.* 417, n.<sup>o</sup> 5.

1. *Juglans*; Noyer ordinaire. 2. Écorce verte des fruits, ou *Brou*, amande, chatons, feuilles. 3. Suc de la racine, *Brou*, odeur



odeur forte , désagréable ; saveur amère , acerbe , âcre ; *brou* vomitif , et son suc astringent ; *amande nouvelle* : douce , agréable ; *sèche* : huileuse et souvent rance ; *chatons* : odeur douce ; *feuilles* : odeur forte , saveur astringente ; *suc* de la racine fraîche , violent purgatif. 4. Féculé blanche , huile douce. Tout le monde connoît les usages auxquels on l'emploie. 5. Ulcères , ( décoction des feuilles ) rhumatismes chroniques. Les Praticiens n'ont point assez tenté les différentes parties de cet arbre précieux ; la saveur du brou , l'odeur des feuilles et des chatons , annoncent de grandes vertus. 6. Le bois du *Noyer* est très-employé dans tous les ouvrages de menuiserie ; il est excellent pour graver sur bois. Les Peintres préfèrent l'huile de noix qui ne se fige à aucun degré de froid. Les Noix fraîches , à peine mûres , appelées *Cerneaux* , sont agréables mangées au sel , mais indigestes ; les Noix vieilles ont souvent causé des coliques très-vives par leur huile rance. On prépare avec le Brou des Noix un ratafia très-stomachique , connu sous le nom de *Brou-de-Noix*.

*En Perse. Cultivé avec succès dans toute l'Europe tempérée.*  
 ☞ Vernale.

2. NOYER blanc , *J. alba* , L. à feuilles pinnées ; à sept folioles lancéolées , à dents de scie : l'impaire sans pétiole.

*Pluk. tab. 309 , fig. 2.*

*En Virginie* ☞

3. NOYER noir , *J. nigra* , L. à feuilles pinnées ; à quinze folioles , lancéolées , à dents de scie : les extérieures plus petites ; à bourgeons situés au-dessus des aisselles des feuilles.

*Catesb. Carol. 1 , pag. et tab. 67.*

*En Virginie , au Mariland.* ☞

4. NOYER cendré , *J. cinerea* , L. à feuilles pinnées ; à onze folioles lancéolées ; à base intérieure des feuilles plus courte que l'extérieure.

*Dans l'Amérique Septentrionale.* ☞

6. NOYER à baies , *J. baccata* , L. à feuilles pinnées ; à folioles trois à trois.

*Sloan. Jam. tab. 157 , fig. 1.*

*A la Jamaïque.* ☞

170. HÊTRE , *FAGUS*. \* *Tournef. Inst. 584 , tab. 351.*  
*Lam. Tab. Encyclop. pl. 782.* *CASIANKA. Tournef. Inst. 584 ,*  
*tab. 352.*

\* *FLEURS MALES* attachées à un réceptacle commun en chaton.

CAL. Périclype d'un seul feuillet, en cloche, à cinq segmens peu profonds.

COR. Nulle.

ÉTAM. Plusieurs *Filamens*, ( douze environ ) de la longueur du calice, sétacés. *Anthères* oblongues.

\* *FLEURS FEMELLES* dans le bourgeon sur le même arbre.

CAL. Périclype d'un seul feuillet, droit, aigu, à quatre dents.

COR. Nulle.

PISF. Ovaire convert par le calice. Trois *Styles*, en alêne. *Stigmates* simples, renversés.

PÉR. Capsule arrondie, formée par le calice de la fleur, très-grande, recouverte de piquans moux, à une loge, à quatre battans.

SEM. Deux *Noix*, ovales, à trois côtés, à trois battans, aiguës.

OBS. Fagi, *Tournefort* : *Fleurs mâles réunies en boule.*

Castaneæ, *Tournefort* : *Fleurs mâles disposées en cylindre.*

**FLEURS MALES** : Calice en cloche, à cinq segmens peu profonds, sans Corolle. Douze *Étamines*.

**FLEURS FEMELLES** : Calice à quatre dents, sans Corolle. Trois *Styles*. Capsule formée par le calice de la fleur, recouverte de piquans moux, à une loge, à quatre battans, renfermant deux semences qu'on nomme *Châtaignes* ou *Faines*.

1. HÊTRE Châtaignier, *F. Castanea*, L. à feuilles lancéolées, à dents de scie aiguës, nues sur leur surface inférieure.

*Castanea sylvestris*, quæ peculiariter *Castanea*; Châtaignier sauvage, vulgairement nommé Châtaignier. *Bauh. Pin.* 419, n.º 2. *Fusch. Hist.* 377. *Matth.* 183, fig. 1. *Dod. Pempt.* 814, fig. 1. *Lob. Ic.* 2, pag. 160, fig. 2. *Lugd. Hist.* 31, fig. 1. *Bauh. Hist.* 1, P. 2, pag. 121, fig. 1.

Cette espèce présente une variété.

*Castanea sativa*; Châtaignier cultivé. *Bauh. Pin.* 418, n.º 1.

1. *Castanea*; Châtaignier ordinaire, Châtaigne. 2. Fruit, Châtaigne. 3. Adoucissante, venteuse, pectorale, très-nourrissante et saine. 4. Mucilage et fécule, nourrissans. 5. Diarrhées. 6. Le bois du Châtaignier est excellent pour les ouvrages de charpente qui ne sont point exposés à l'eau; les branches fournissent d'excellens échelas; cet arbre est un de ceux qui vieillissent le plus. Son fruit qui contient une grande quantité de farine, sert de nourriture aux habitans des montagnes. On prépare un pain assez léger avec la farine de Châtaigne. On retire de cet arbre une belle gomme;

les tumeurs qui se développent sur les vieux troncs, donnent une teinture noire. Le *Châtaignier* cultivé appelé *Marronnier*, est une variété perfectionnée par la greffe sur sauvageon. Son fruit qu'on vend à Paris sous le nom de *Marrons de Lyon*, est apporté du Dauphiné ou du Vivarès.

*En Europe, dans les forêts. Cultivé dans les champs et dans les bois.* ☿ Vernale.

2. HÊTRE nain, *F. pumila*, L. à feuilles lancéolées, ovales, à dents de scie aiguës, cotonneuses en dessous; à chatons filiformes, noueux.

*Pluk. tab. 156, fig. 2.*

*Dans l'Amérique Septentrionale.* ☿

3. HÊTRE des forêts, *F. sylvatica*, L. à feuilles ovales, à dents de scie irrégulières.

*Fagus*; Hêtre. *Bauh. Pin. 419. Matth. 180, fig. 1. Dod. Pempt. 832, fig. 1. Lob. Ic. 2, pag. 160, fig. 1. Lugd. Hist. 34, fig. 1 et 2. Bauh. Hist. 1, P. 2, pag. 117 et 118, fig. 1.*

Le Hêtre est recommandable par ses fruits, appelés *Faines*, qui fournissent par expression une huile fort douce, qui ne se gèle point au froid. Les Faines sont presque aussi agréables à manger que les Noisettes; elles servent à engraisser les Cochons qui les mangent avec avidité. L'usage du bois de Hêtre est très-étendu; les Tourneurs en font plusieurs petits ouvrages, on s'en sert pour ceux de gainerie. C'est avec ce bois qu'on fait les copeaux pour éclaircir les vins; on le préfère pour le chauffage. On a employé avec succès l'écorce intérieure du Hêtre contre les fièvres intermittentes.

La forme arrondie du chaton dans cette espèce, n'a pas paru suffisante à Linné pour le séparer du Châtaignier.

Nutritive pour le Mouton, la Chèvre.

*A la grande Chartreuse, au Mont-Pilat près de Lyon.* ☿ Vennale.

1171. CHARME, *CARPINUS*. \* *Tournef. Inst. 582, tab. 348.*

*Lam. Tab. Encyclop. pl. 780. OSTRYA. Mich. Gen. 223, tab. 104.*

\* *FLEURS MALES réunies en chaton comme cylindrique.*

CAL. Chaton commun formé par des écailles, placées de tout côté en recouvrement les unes sur les autres, lâches ou peu serrées, ovales, concaves, aiguës, ciliées, renfermant chacune une seule fleur.

Cor. Nulle.

ÉTAM. Le plus souvent dix Filamens, très-petits. Anthères didymes, comprimées, velues au sommet, à deux valves.

\* **FLEURS FEMELLES réunies en chaton alongé sur le même arbre.**

**CAL.** Chaton commun formé par des écailles lancéolées, velues, renversées au sommet, placées en recouvrement les unes sur les autres, lâches ou peu serrées, renfermant chacune une seule fleur.

**COR.** En forme de calice, d'une seule pièce, à six divisions peu profondes, dont deux plus grandes.

**FIST.** Deux Ovaires, très-courts, surmontés chacun de deux Styles; capillaires, colorés, longs. Stigmates simples.

**PÉR.** Nul. Le Chaton qui devient très-grand, renferme la semence à la base de chaque écaille.

**SEM.** Noix ovale, anguleuse.

**OBS.** Carpinus, *Tournefort* : renferme la semence dans la base de chaque écaille du calice.

*Ostrya*, *Tournefort* : renferme la semence enflée dans l'écaille du calice.

**FLEURS MALES :** Calice commun à Chaton formé par des écailles ciliées, sans Corolle, renfermant dix Étamines.

**FLEURS FEMELLES :** Calice commun à Chaton, formé par des écailles ciliées, sans Corolle, renfermant deux Ovaires qui portent chacun deux Styles. Noix ovale, anguleuse.

1. **CHARME vulgaire**, *C. Betulus*, L. à écailles des fruits aplatis.

*Ostrya Ulmo similis*, fructu in ombilicis foliaceis; *Ostrya* ressemblant à l'Orme, à fruit renfermé dans des ombilics foliacés. *Bauh. Pin.* 427, n.º 1. *Matth.* 135, fig. 2. *Dod. Pempt.* 841, fig. 1. *Lob. Ic.* 2, pag. 190, fig. 1. *Clus. Hist.* 1, p. 55; fig. 2. *Lugd. Hist.* 81, fig. 1. *Camer. Epit.* 71. *Bauh. Hist.* 1, P. 2, pag. 146, fig. 1. *Bul. Paris.* tab. 567.

Le Charme sert à faire dans les jardins des palissades ou cours de verdure, qu'on appelle *Allées de charmille*. Le bois de Charme qui est très-dur, est recherché par les ouvriers qui s'en servent pour monter leurs outils, pour faire des maillets, des masses et des moyeux de roue. C'est un des meilleurs bois pour le chauffage. On trouve sur les vieux Charmes une gomme assez semblable à la gomme lacque; l'écorce intérieure teint en jaune.

En Europe, au Canada, dans les forêts. ♀ Vernale.

2. **CHARME** *Ostrya*, *C. Ostrya*, L. à écailles des chatons enflés.

*Ostrya Ulmo similis*, fructu racemoso, *Lupulo simili*; *Ostrya* ressemblant à l'Orme, à fruit en grappe semblable au Houblon. *Bauh. Pin.* 427, n.º 2. *Mich. Gen.* 223, esp. 1 et 2, tab. 104, fig. 1 et 2.

Cette espèce présente une variété gravée dans *Plukenet*, t. 156, fig. 1.

*En Dauphiné, en Italie, en Virginie.* ♀

1172. NOISETIER, *CORYLUS*. \* *Tournef. Inst.* 581, tab. 347.  
*Lam. Tab. Encyclop.* pl. 780.

\* *FLEURS MALES réunies en chaton allongé.*

**CAL.** *Chaton commun* comme cylindrique, formé par des *écailles* placées de tout côté en recouvrement les unes sur les autres, couvrant chacune une seule fleur, rétrécies à la base, élargies au sommet, plus obtuses, courbées, à trois divisions peu profondes, dont l'*intermédiaire* d'une longueur égale avec les autres, mais deux fois plus large, les couvre.

**COR.** Nulle.

**ÉTAM.** Huit *Filamens*, très-courts, insérés sur le côté intérieur de l'écaille du calice. *Anthères* ovales, oblongues, plus courtes que le calice, droites.

\* *FLEURS FEMELLES éloignées des fleurs mâles sur le même arbre, assises, renfermées dans le bourgeon.*

**CAL.** *Périanthe* à deux feuillets, coriace, déchiré sur les bords, droit, de la longueur du fruit, à peine visible pendant la floraison à raison de sa petitesse.

**COR.** Nulle.

**PIST.** *Ovaire* arrondi, très-petit. Deux *Styles*, sétacés, beaucoup plus longs que le calice, colorés. *Stigmates* simples.

**PÉR.** Nul.

**SEM.** *Noix* ovale, reposant sur le fond du calice, un peu comprimée et pointue au sommet.

*Obs.* Ce genre a beaucoup d'affinité avec le *Carpinus*.

**FLEURS MALES :** *Calice* commun. *Chaton* formé par des *écailles* divisées peu profondément en trois parties, sans *Corolle*, renfermant huit étamines.

**FLEURS FEMELLES :** *Calice* à deux feuillets, lacéré sur les bords, sans *Corolle*, renfermant deux *Styles*. *Noix* ovale, appelée *Noisette*, *Aveline*, reposant sur le fond du calice.

1. NOISETIER, vulgaire. *C. Avellana*, L. à stipules ovales, obtuses.

*Corylus sylvestris*; Noisetier sauvage. *Bauh. Pin.* 418, n.° 5.  
*Fusch. Hist.* 398. *Lugd. Hist.* 101, fig. 1.

Cette espèce présente quatre variétés.

1.° *Corylus sativa, fructu albo minore, sive vulgaris*; Noisetier cultivé, à fruit blanc plus petit, ou Noisetier vul-

gaire. *Bauh. Pin.* 417, n.º 1. *Fusch. Hist.* 399. *Math.* 229, fig. 1. *Dod. Pempt.* 816, fig. 2. *Lob. Ic.* 2, pag. 192, fig. 1. *Clus. Hist.* 1, pag. 11, fig. 1. *Lugd. Hist.* 319, fig. 1. *Bauh. Hist.* 1, P. 1, pag. 266, et non pas 252 par erreur de chiffres, fig. 1.

2.º *Corylus sativa, fructu rotundo, maximo*; Noisetier cultivé, à fruit rond, très-grand. *Bauh. Pin.* 418, n.º 2.

3.º *Corylus sativa, fructu oblongo, rubente*; Noisetier cultivé, à fruit oblong, rougeâtre. *Bauh. Pin.* 418, n.º 3.

4.º *Corylus nucibus in racenam congestis*; Noisetier à noix disposées en grappe. *Bauh. Pin.* 418, n.º 4.

Les *Noisettes* fraîches sont agréables à manger, mais de difficile digestion pour les personnes délicates; on peut en préparer du pain et une espèce de chocolat. Elle fournissent par expression un huile douce, dans la proportion de la moitié de leur poids, qui est employée par les Peintres et les Parfumeurs; le bois fournit un charbon léger, recherché par les Dessinateurs. Les Vanniers emploient les branches pour former le corps de leurs corbeilles; on en fait des cercles pour les petits barils.

En Europe, dans les haies, les bois. ♀ Hivernale.

2. NOISETIER Colonne, *C. Columna*, L. à stipules linéaires, aiguës.

*Avellana peregrina, humilis*; Noisetier étranger, nain. *Bauh.*

*Pin.* 418, n.º 6. *Clus. Hist.* 1, pag. 11, fig. 3. *Bauh.*

*Hist.* 1, P. 1, pag. 270, fig. 1.

À Constantinople. ♀

1173. PLATANE, *PLATANUS*. \* *Tournef. Inst.* 590, tab. 363. *Lam. Tab. Encyclop.* pl. 783.

\* *FLEURS MALES* composées, réunies en chaton arrondi.

CAL. En forme de tuyau, découpé en franges ou lanières très-petites, peu nombreuses.

COR. A peine visible.

ÉTAM. *Filamens* oblongs, épaissis au sommet, colorés. *Anthères* à quatre côtés, naissant autour de la partie inférieure du filament.

• *FLEURS FEMELLES* réunies en boule, nombreuses, sur le même arbre.

CAL. Plusieurs écailles, très-petites.

COR. Plusieurs *Pétales*, concaves, oblongs, en massue.

PIST. Plusieurs *Ovaires*, en alène, terminés par des *Styles* en alène. *Stigmate* recourbé.

PÉR. Nul. Plusieurs *Fruits* réunis en boule.

**SEM.** Arrondie, assise sur le style sétacé, et terminé par le style en alène. *Aigrette* capillaire adhérente à la base de la semence.

**OBS.** Que les Botanistes examinent très-attentivement les parties de la fleur ?

**FLEURS MALES :** en chaton arrondi. *Corolle* à peine visible. *Anthères* développées autour des filamens.

**FLEURS FEMELLES** en chaton arrondi. *Corolle* polypétale. *Styles* dont le stigmaté est recourbé. *Semence* arrondie, terminée par le style en alène, aigrettée vers la base, ou fixée sur des poils qui composent une espèce de houppe.

1. **PLATANE** d'Orient, *P. Orientalis*, L. à feuilles palmées.

*Platanus*, Platane. *Bauh. Pin.* 431, n.º 1. *Matth.* 127, fig. 2.

*Dod. Pempt.* 842, fig. 1. *Lob. Ic.* 2, pag. 198, fig. 2.

*Clus. Hist.* 1, pag. 9, fig. 1. *Lugd. Hist.* 93, fig. 1. *Camer.*

*Epit.* 63. *Bauh. Hist.* 1, P. 2, pag. 170, fig. 1.

*En Asie. Cultivé en Europe. Il exige un terrain moins humide que l'espèce suivante.* ♀ Vernale.

2. **PLATANE** d'Occident, *P. Occidentalis*, L. à feuilles lobées.

*Catesb. Carol.* 1, pag. et tab. 156.

*Dans l'Amérique Septentrionale.* ♀

174. **LIQUIDAMBAR**, *LIQUIDAMBAR*. ♀ *Lam. Tab. Encyclop.* pl. 783.

♂ **FLEURS MALES** nombreuses, disposées en chaton conique ; long, peu serré.

**CAL.** *Collerette* commune de quatre *feuillettes*, ovales, concaves, promptement-caducs, dont les alternes sont plus courts.

**COR.** Nulle.

**ÉTAM.** *Filamens* nombreux, très-courts, formant un corps convexe d'un côté, aplati de l'autre. *Anthères* droites, didymes, à quatre sillons, à deux loges.

\* **FLEURS FEMELLES** à la base de l'épi mâle, réunies en boule.

**CAL.** *Collerette* comme dans les fleurs mâles, mais double.

— *Périclythes propres* en cloche, anguleux, assez nombreux, réunis, garnis de verrues.

**COR.** Nulle.

**PIST.** *Ovaire* oblong, adhérent au périanthe. Deux *Styles*, en alène. *Stigmatés* adhérens d'un côté, de la longueur du style, recourbés, duvetés.

**PÉR.** Capsules ovales, à une loge, à deux valves au sommet, aiguës, ligneuses, réunies en boule.

**SEM.** Plusieurs, oblongues, luisantes.

**FLEURS MALES :** *Calice commun* à quatre feuillets. *Corolle nulle*. *Étamines* nombreuses.

**FLEURS FEMELLES :** *Calice commun* à quatre feuillets. *Corolle nulle*. Deux *Styles*. *Capsules* réunies en globe, à deux battans, renfermant plusieurs semences.

2. **LIQUIDAMBAR** *Styrax*, *L. styraciflua*, *L.* à feuilles palmées, anguleuses; à lobes très-entiers ou sans divisions, aigus.

*Liquidambar*; *Liquidambar*. *Bauh. Pin.* 502, n.º 9. *Pluk.* tab. 42, fig. 6.

1. *Syrax liquida*; *Styrax* et non *Storax*. 2. Résine ou Baume. 3. Odeur forte de *Storax* solide ou calamite, presque désagréable; saveur un peu âcre et aromatique. 6. Un des principaux ingrédients de l'onguent et de l'emplâtre de *Styrax*. Les Arabes aiment son odeur et le recherchent comme parfum.

*En Virginie, au Mexique.*

2. **LIQUIDAMBAR** étranger, *L. peregrinum*, *L.* à feuilles oblongues, alternativement sinuées.

*Pluk.* tab. 100, fig. 6 et 7.

*Dans l'Amérique Septentrionale.* ♀

## I X. M O N A D E L P H I E.

175. **PIN**, *PINUS*. \* *Tournef. Inst.* 585, tab. 355 et 356. *Lam. Tab. Encyclop.* pl. 786. **ABIES**. *Tournef. Inst.* 585, tab. 353 et 354. *Lam. Tab. Encyclop.* pl. 785. **LARIX**. *Tournef. Inst.* 586, tab. 357.

\* *FLEURS MALES* disposées en grappes.

**CAL.** Formé simplement par les *écailles* du bourgeon qui restent béantes.

**COR.** Nulle.

**ÉTAM.** Plusieurs *Filamens*, réunis inférieurement en colonne droite, divisée au sommet. *Anthères* droites, nues.

\* *FLEURS FEMELLES* sur le même arbre.

**CAL.** Cône commun comme ovale, formé par des *écailles* couvrant deux fleurs, oblongues, placées en recouvrement, persistantes, roides.

**COR.** Nulle.

**PIST.** Ovaire très-petit. *Style* ou alène. *Stigmate* simple.



**PÉR.** Nul. Le *Cône* formé par le calice dont les écailles sont fermées dans le principe, et qui se rapprochent seulement ensuite, renferme les semences.

**SEM.** *Noix* augmentée d'une aile membraneuse, plus grande que la semence, plus petite que l'écaille du chaton, oblongue, droite d'un côté, bossuée de l'autre.

**OBS.** Le Calice de la fleur mâle est à quatre feuillets.

**FLEURS MALES :** *Calice* de quatre feuillets, renfermant plusieurs *Étamines* réunies par leurs filamens, à *Anthères* nues. *Corolle* nulle.

**FLEURS FEMELLES :** *Calice* en cône formé par des écailles qui couvrent chacune deux fleurs. *Corolle* nulle. Un *Pistil*. *Noix* noyée dans une membrane qui forme deux ailes.

\* **PINS** à plusieurs feuilles, partant d'une base en gaine.

1. **PIN** sauvage, *P. sylvestris*, L. à feuilles naissant deux à deux : les primordiales solitaires, lisses.

*Pinus sylvestris* ; Pin sauvage. *Bauh. Pin.* 491, n.° 2. *Matth.* 97, fig. 1. *Lugd. Hist.* 44, fig. 2.

Cette espèce présente trois variétés.

1.° *Pinus maritima altera* ; autre Pin maritime. *Bauh. Pin.* 492, n.° 6. *Lob. Ic.* 2, pag. 229, fig. 1.

2.° *Pinaster latifolius, julis virescentibus* ; Pin à larges feuilles, à chatons verdâtres. *Bauh. Pin.* 492, n.° 9. *Clus. Hist.* 1, pag. 31, fig. 1.

3.° *Pinnaster tenuifolius, julo purpurascente* ; Pin à feuilles menues, à chaton pourpre. *Bauh. Pin.* 492, n.° 10. *Clus. Hist.* 1, pag. 31, fig. 2.

1. *Pinus* ; Pin sauvage, Pin de Genève ou d'Écosse, Pin suffis ou Torche-Pin. 2. Jeunes pousses, Térébenthine commune ou Térébenthine de Strasbourg ; huile volatile. 4. Celles des baumes en général. 5. Scorbut, rhumatisme chronique, goutte, dartres, fluxions catarrhales, anciens rhumes, gâle, contusions, plaies. 6. En Suède, on pulvérise l'écorce intérieure du *Pin*, et on la mêle avec la farine de Seigle pour en faire du pain. On retire des noix de Pin un esprit ardent. Le Pin fournit toutes les espèces de poix, qui ne diffèrent entr'elles que par leur sophistication ou la manière de les extraire et de les préparer. On en distingue plusieurs espèces : la *Poix sèche* ou *Brai sec* ; la *Poix résine* ou *Résine de Pin* ; la *Poix grasse* ; la *Poix liquide*, *Brai liquide* ou *Goudron*.

Les poussières séminales des anthères, qui sont jaunes, emportées par les vents, imitent des pluies de soufre.

Le *Pin* le plus résineux est la variété appelée *Mugo*, dont *Scopoli* a fait une espèce, à feuilles deux à deux; à cônes pyramidaux; à écailles oblongues, obtuses; à troncs et rameaux tortueux. Cet arbre est si résineux que les fissures des branches et des sommités fournissent perpétuellement une résine très-odorante, qui recueillie, imite les Baumes du Pérou. On peut la prescrire mêlée avec du sucre dans toutes les maladies contre lesquelles on emploie les baumes étrangers, comme gonorrhées anciennes, ulcérations internes, externes, etc.

*En Europe, dans les forêts.* ♀ Vernale.

2. PIN cultivé, *P. pinea*, L. à feuilles naissant deux à deux; les primordiales solitaires, ciliées; à cônes pyramidaux; à écailles lisses, brillantes.

*Pinus sativa*, Pin cultivé. *Bauh. Pin.* 491, n.° 1. *Matth.* 97, fig. 2. *Dod. Pempt.* 859, fig. 2. *Lob. Ic.* 2, pag. 226, fig. 1. *Lugd. Hist.* 44, fig. 1. *Bauh. Hist.* 1, P. 2, pag. 248, fig. 1.

1. *Pinus*, *Pinus sativa*; Pin cultivé. 2. Noix. 3. Saveur acidule, douce, analogue à celle des amandes. 4. Huile par expression, dans la proportion d'un tiers de son poids. 6. On mange les amandes nommées *Pignons*, fraîches, crues ou confites au sucre comme des Pistaches; elles sont nutritives, adoucissantes; elles se rancissent promptement, alors elles deviennent rousses, âcres; c'est ce qui les a fait négliger pour l'usage pharmaceutique.

*A Montpellier, en Provence.* ♀

3. PIN de Virginie, *P. Tæda*, L. à feuilles naissant trois à trois; très-longues, grêles; à cônes très-grands; à écailles lâches.

*En Virginie, au Canada.* ♀

4. PIN Cembre, *P. Cembra*, L. à feuilles naissant cinq à cinq, à trois côtes, à cônes ovales, droits; à écailles ovales, concaves.

*Pinus sylvestris montana*, *tertia*; Pin sauvage des montagnes, troisième. *Bauh. Pin.* 491, n.° 4. *Matth.* 98, fig. 3. *Dod. Pempt.* 860, fig. 2. *Lob. Ic.* 2, pag. 227, fig. 2. *Lugd. Hist.* 47, fig. 2.

Ce Pin fournit une térébentine très-agréable; on en retire une huile essentielle, appelée *Baume des Carpates*, qui est vulnérable, détersive. Ces pignons ou amandes sont nutritifs, et fournissent par expression une huile dans la proportion de cinq onces par livre.

*Sur les Alpes du Dauphiné.* ♀

5. PIN strobe, *P. strobus*, L. à feuilles naissant cinq à cinq, rudes sur les bords; à cônes oblongs, pendans; à écailles ovales, aplaties, lâches; à écorce lisse.

*En Virginie, au Canada.* ♀

6. PIN Cèdre, *P. Cedrus*, L. à feuilles aiguës, naissant par faisceaux; à cônes ovales, obtus, droits; à écailles fermées, arrondies.

*Cedrus conifera, foliis Laricis*; Cèdre conifère, à feuilles de Mèlèze. *Bauh. Pin.* 499, n.<sup>o</sup> 1. *Matth.* 122, fig. 1. *Dod. Pempt.* 867, fig. 1. *Lob. Ic.* 2, pag. 225, fig. 1 et 2. *Lugd. Hist.* 36, fig. 1 et 2. *Bauh. Hist.* 1, P. 2, pag. 277, fig. 1.

Le Cèdre du Liban devient un arbre d'une grosseur prodigieuse; les deux pieds qui se voient au jardin des Plantes à Paris ont été plantés par le célèbre *Bernard de Jussieu*. Les Anciens employoient le bois de Cèdre dans les plus augustes bâtimens; il est sur-tout devenu célèbre par l'usage que les architectes de *Salomon* en firent pour la construction du magnifique Temple de Jérusalem. La résine du Cèdre répand une odeur très-agréable.

*En Syrie, sur le Mont-Liban.* ♀

7. PIN Mèlèze, *P. Larix*, L. à feuilles obtuses, caduques-tardives, naissant par faisceaux; à cônes ovales, courts; à écailles ovales, un peu rudes, déchirées sur les bords.

*Larix*, Mèlèze. *Bauh. Pin.* 493. *Fusch. Hist.* 496. *Matth.* 101, fig. 1. *Dod. Pempt.* 668, fig. 1; et 669, fig. 1. *Lob. Ic.* 2, pag. 230, fig. 1 et 2. *Lugd. Hist.* 55, fig. 1. *Camer. Epit.* 45 et 46. *Bauh. Hist.* 1, P. 2, pag. 265, fig. 1. *Barrel.* tab. 500. *Icon. Fl. Medic.* tab. 89.

1. *Pinus, Terebenthina Veneta*; Mèlèze, Térébenthine de Venise. 2. Fleurs, Fruits, Térébenthine préférable à toutes les autres, *Manne*, connue sous le nom de *Manna laricea*, Manne de Briançon qui possède, mais à un degré inférieur, les propriétés de la manne de Calabre. 6. On fait peu d'usage de la manne; la Térébenthine entre dans plusieurs compositions de vernis; elle s'emploie extérieurement en emplâtre; on en tire un esprit et une huile. Le bois du Mèlèze, qui est incorruptible dans l'eau, est employé pour la construction des navires et des aqueducs. Cette qualité précieuse l'a fait rechercher de préférence par les Peintres les plus célèbres qui travaillent sur bois.

*Sur les Alpes du Dauphiné.* ♀ Vernale.

\* II P I N S à feuilles solitaires ou séparées à leur base.

8. PIN vulgaire, *P. picea*, L. à feuilles solitaires, échancrées.

*Abies conis sursum spectantibus seu mas*; Sapin à cônes tournés en haut ou Sapin mâle. *Bauh. Pin.* 505, n.<sup>o</sup> 1. *Dod. Pempt.* 866, fig. 2.

*Sur les Alpes du Dauphiné, de Provence.* ♀ Vernale.

9. PIN Baumier, *P. Balsamea*, L. à feuilles solitaires, comme échançrées, ponctuées dessous par deux lignes.

*Pluk.* tab. 121, fig. 1.

*En Virginie, au Canada.* ♂

10. PIN du Canada, *P. Canadensis*, L. à feuilles solitaires, linéaires, un peu obtuses, comme membraneuses.

*Mill. Dict.* tab. 1.

*Dans l'Amérique Septentrionale.* ♂

11. PIN Sapin, *P. Abies*, L. à feuilles solitaires, en alêne, pointues.

Cette espèce présente deux variétés.

1.<sup>o</sup> *Picea major*, *prima*, sive *Abies rubra*; Pin plus grand, premier, ou Sapin rouge. *Bauh. Pin.* 493, n.<sup>o</sup> 1.

2.<sup>o</sup> *Abies alba* sive *femina*; Sapin blanc ou femelle. *Bauh. Pin.* 505, n.<sup>o</sup> 2. *Matth.* 102, fig. 2. *Dod. Pempt.* 863, fig. 1. *Lob. Ic.* 2, pag. 251, fig. 2. *Lugd. Hist.* 54, fig. 1.

*Picea minor*; Pin plus petit. *Bauh. Pin.* 493, n.<sup>o</sup> 2.

1. *Abies*; Sapin. 2. Bourgeons, Résine. 5. Scorbut, ulcérations internes et externes. 6. Les *Sapins* fournissent les plus grandes poutres, les plus belles mâtues (sur-tout ceux du Nord), et la plus grande partie des planches d'un usage ordinaire. Ceux de nos pays sont beaucoup moins élevés. Le Sapin est très-résineux, chaque pied peut fournir quarante livres de résine; lorsqu'on la fait cuire, on en obtient la poix de Bourgogne si nécessaire pour calfeutrer les navires. On en retire par la distillation une huile essentielle, semblable à l'huile de térébenthine, qui réunie avec le mastic, fournit un bon vernis. Si on fait brûler la résine du Sapin, on obtient, en en recueillant la fumée, un noir utile pour encre d'imprimerie.

Nutritive pour la Chèvre.

*Sur les Alpes du Dauphiné, de Provence, au-Mont-Pilat, etc.*  
♂ Vernale.

12. PIN d'Orient, *P. Orientalis*, L. à feuilles solitaires, à quatre faces.

*En Orient.*

1176. THUYA, *THUYA*. \* *Tournef. Inst.* 586, tab. 358. *Lam. Tab. Encyclop.* pl. 787.

\* FLEURS MALES.

CAL. Châton ovale, formé par la rasle commune sur laquelle sont attachées des fleurs opposées sur trois rangs. Chaque fleur a pour base une écaille comme ovule, concave, obtuse.

COR. Nulle.

ÉTAM. Quatre *Filamens*, (à chaque fleuron), à peine visibles.  
Quatre *Anthères*, adhérentes à la base des écailles du calice.

\* *FLEURS FEMELLES sur le même arbre.*

CAL. Cône commun comme ovale, composé de *fleurons* opposés, formé par des *écailles* à deux fleurs, ovales, convexes, réunies dans leur longueur.

COR. Nulle.

PIST. Ovaire très-petit. *Style* en alêne. *Stigmate* simple.

PÉR. Cône ovale, oblong, obtus, s'ouvrant dans sa longueur, à *écailles* oblongues, presque égales, convexes extérieurement, obtuses.

SEM. oblongues, échancrées, ceintes dans leur longueur par une aile membraneuse.

OBS. Ce genre a beaucoup d'affinité avec le Cyprès.

FLEURS MALES : *Calice* en chaton formé par des *écailles* qui couvrent chacune quatre *Étamines* réunies par leurs *filamens*. *Corolle* nulle.

FLEURS FEMELLES : *Calice* en cône formé par des *écailles* qui couvrent chacune un *Pistil*. *Corolle* nulle. *Noix* environnée d'une aile membraneuse.

1. THUYA d'Occident, *T. Occidentalis*, L. à cônes lisses ; à *écailles* obtuses.

*Thuya Theophrasti* ; Thuya de Theophraste. *Bauh. Pin.* 488.  
*Dod. Pempt.* 858, fig. 1. *Lob. Ic.* 2, pag. 224, fig. 1.  
*Clus. Hist.* 1, pag. 36, fig. 1. *Lugd. Hist.* 60, fig. 1. *Bauh. Hist.* 1, P. 2, pag. 286, fig. 1.

La décoction des branches du *Thuya* est très-analogue par ses effets à celle de la Sabine.

'Au Canada, en Sibérie, en Lithuanie, dans les forêts. ☿ Hivermale.

2. THUYA d'Orient, *T. Orientalis*, L. à cônes rudes ; à *écailles* aiguës, crochues.

A la Chine. ☿

3. THUYA sans feuilles, *T. aphylla*, L. à cônes à quatre bat-tans ; à feuilles opposées, appliquées contre la tige, engamantes, pointues ; à rameaux en recouvrement.

Au cap de Bonne-Espérance.

1177. CYPRÈS, CUPRESSUS. \* *Tournef. Inst.* 587, tab. 358.  
*Lam. Tab. Encyclop.* pl. 787.

\* *FLEURS MALES réunies en chaton ovale.*

CAL. Chaton commun ovale, composé de fleurs éparses, formé de vingt *écailles* ou environ, couvrant chacune une seule fleur, arrondies, pointues antérieurement, en bouchier, opposées.

COR. Nulle.

ÉTAM. *Filamens* nuls, remplacés par une écaille du calice, sur la base de laquelle sont insérées quatre *Anthères*.

\* FLEURS FEMELLES réunies en cône arrondi, sur le même arbre.

CAL. Cône commun arrondi, composé de huit à dix fleurons, formé par des écailles couvrant chacune une seule fleur, opposées, ovales, réunies en dessus, s'ouvrant.

COR. Nulle.

PIST. Ovaire à peine visible. *Points* nombreux entre chaque écaille du calice, tronqués, concaves au sommet. *Styles* ?

PÉR. Nul. Cône comme arrondi, fermé, s'ouvrant par des écailles arrondies, anguleuses, en bouclier, sous lesquelles se trouve une :

SEM. Noix anguleuse, pointue, petite.

FLEURS MALES, Calice en chaton formé par des écailles couvrant chacune quatre *Anthères* assises ou sans filamens. *Corollule* nulle.

FLEURS FEMELLES, Calice en cône formé par des écailles couvrant chacune une seule fleur. *Corolle* nulle. Le Cône mûr offre des gerçures dans lesquelles on trouve des Noix ou semences anguleuses.

1. CYPRÈS toujours vert, *C. sempervirens*, L. à feuilles en recouvrement; à rameaux à quatre angles.

*Cupressus*, Cyprès. *Bauh. Pin.* 488, n.º 1. *Matth.* 116, f. 1. *Dod. Pempt.* 856, fig. 2. *Lob. Ic.* 2, pag. 222, fig. 1. *Iugd. Hist.* 58, fig. 1. *Camer. Epit.* 52. *Bauh. Hist.* 1, P. 2, pag. 280, fig. 1. *Icon. Pl. Medic.* tab. 293.

Cette espèce présente une variété, appelée Cyprès mâle, qui ne diffère qu'en ce qu'elle étend ses branches çà et là, au lieu que le Cyprès femelle les rassemble à son sommet.

Dans les pays chauds on voit suinter de l'écorce des jeunes Cyprès, une substance blanche, analogue à la gomme adragant; les abeilles la recueillent pour former leur propolis. On n'emploie en médecine que les fruits du Cyprès.

Dans le Levant. Cultivée dans les jardins. ♀

2. CYPRÈS distique, *C. distica*, L. à feuilles distiques ou en éventail, très-étalés.

*Pluk.* tab. 85, fig. 6.

En Virginie, à la Caroline. ♀

3. CYPRÈS thuya, *C. thuyoides*: L. à feuilles en recouvrement; à rameaux à deux tranchans.

*Pluk.* tab. 345, fig. 1.

*Au Canada, dans les lieux humides.* ♀

4. CYPRÈS Genevrier, *C. juniperoïdes*, L. à feuilles opposées, disposées en sautoir, en alène, étalées.

*Au cap de Bonne-Espérance.* ♀

1178. PLUKENÈTE, *PLUKENETIA*. *Plum. Gen.* 47, tab. 131.  
*Lam. Tab. Encyclop.* pl. 788.

\* *FLEURS MÂLES.*

CAL. Nul (à moins qu'on ne prenne la corolle pour calice.)

COR. Quatre *Pétales*, ovales, ouverts.

ÉTAM. Huit *Filamens*, très-courts, réunis. *Anthères* droites, simples.

*Nectaire* : quatre glandes, situées à la base des étamines, garnies d'une barbe plus longue que les étamines.

\* *FLEURS FEMELLES sur la même plante avec les fleurs mâles.*

CAL. Nul.

COR. Comme dans les fleurs mâles.

PIST. *Ovaire* quadrangulaire. *Style* filiforme, très-long, incliné. *Stigmate* en bouclier, divisé peu profondément en quatre parties obtuses, planes, marquées chacune d'un point dans leur milieu.

PÉR. *Capsule* déprimée, quadrangulaire, carénée sur les angles, à quatre loges : chaque loge à deux battans.

SEM. Solitaires, arrondies, comprimées, un peu aiguës.

*FLEURS MÂLES* : *Calice* nul. *Corolle* à quatre pétales. Huit *Étamines*. Quatre *Nectaires* barbus.

*FLEURS FEMELLES* : *Calice* nul. *Corolle* à quatre pétales. *Style* très-long, terminé par un stigmate en bouclier, divisé en quatre lobes. *Capsule* à quatre loges.

1. PLUKENÈTE entortillée, *P. volubilis*, L. à tige grimpante ; à feuilles à dents de scie ; à fruit tétragone.

*Rumph. Amb.* 1, pag. 194, tab. 79, fig. 2.

*Dans l'Inde Orientale.*

1179. DALÉCHAMPE, *DALECHAMPIA*. *Plum. Gen.* 17, tab. 38. *Lam. Tab. Encyclop.* pl. 788.

CAL. *Collerette* commune double.

— *Collerette extérieure* plus petite, à quatre *feuillets*, lancéolés, très-ouverts.

— *Collerette intérieure* très-grande, à deux *feuillets*, en cœur, réunis, à trois segments peu profonds.

\* **FLEURONS MALES** à ombelle pédunculée simple, à dix fleurs, plus courte que la collerette intérieure.

**CAL.** Collerette droite, émoussée, de deux *feuillets*, comme à trois lobes.

*Écailles* nombreuses, en ovale renversé, appliquées en recouvrement sur le côté extérieur de la collerette, et l'égalant en longueur.

— *Périanthe propre*, porté sur un pédicule, à cinq *feuillets*, ovales, aigus, caducs-tardifs.

**COR.** Nulle.

**ÉTAM.** Plusieurs *Filamens*, réunis en colonne plus longue que le calice. *Anthères* arrondies.

\* **FLEURONS FEMELLES** au nombre de trois dans la même collerette commune, rapprochée sur le côté inférieur.

**CAL.** Collerette de trois *feuillets*, échaucrés, petits.

— *Périanthe propre* inférieur, à onze *feuillets*, linéaires, dentés, aigus, réunis, persistans.

**COR.** Nulle.

**PIST.** *Ovaire* arrondi, plus court que le périanthe. *Style* filiforme, ascendant, de la longueur des fleurons mâles. *Stigmate* comme en tête, perforé.

**PÉR.** *Capsule* arrondie, à trois coques, à trois loges, à deux battans.

**SEM.** Solitaires, comme arrondies.

**COLLERETTE COMMUNE** double : l'extérieure de quatre *feuillets* : l'intérieure de deux *feuillets*.

**FLEURS MALES** : Ombelle de dix fleurs, à *Involucelle* formé de deux *feuillets* garnis sur le côté extérieur de paillettes nombreuses. *Périanthe propre* de cinq *feuillets*. *Corolle* nulle. Plusieurs *Filamens* réunis.

**FLEURS FEMELLES** : trois *Fleurons* dans la même *Collerette* commune. *Involucelle* de trois *feuillets*. *Périanthe propre* de onze *feuillets*. *Corolle* nulle. Un seul *Style* filiforme. *Capsule* à trois coques.

1. **DALÉCHAMPE** grimpante, *D. scandens*, L. à feuilles alternes, pétiolées, en cœur, à trois divisions peu profondes, ridées, à dents de scie, duvetées.

*Jac. Amer.* 252, tab. 160.

*Dans l'Amérique Méridionale.*



1180. RICINELLE, *ACALYPHA*. \* *Lam. Tab. Encyclop.*  
pl. 789.

\* *FLEURS MALES entassées au-dessus des fleurs femelles.*

CAL. *Périanthe* à trois ou quatre *feuillet*s, arrondis, concaves, égaux.

COR. Nulle.

ÉTAM. *Filamens* de huit à seize, courts, entassés, réunis à la base.  
*Anthères* arrondies.

\* *FLEURS FEMELLES en petit nombre, placées au-dessous des fleurs mâles, renfermées dans une collerette à plusieurs rayons très-grands.*

CAL. *Périanthe* à trois *feuillet*s, comme ovales, concaves, réunis, petits, persistans.

COR. Nulle.

PIST. *Ovaire* arrondi. Trois *Styles*, ramifiés, (le plus souvent divisés profondément en trois parties), longs. *Stigmates* simples.

PÉR. *Capsule* arrondie, à trois sillons, à trois loges, à battans s'ouvrant sur deux côtés.

SEM. Solitaires, arrondies, très-grandes.

**FLEURS MALES:** *Calice* à trois ou quatre *feuillet*s. *Corolle* nulle. De huit à treize *Étamines* réunies par leurs filamens.

**FLEURS FEMELLES:** *Calice* à trois *feuillet*s. *Corolle* nulle. Trois *Styles*. *Capsule* à trois coques, à trois loges renfermant chacune une seule semence.

1. RICINELLE de Virginie, *A Virginica*, L. à *feuillet*s des collerettes des fleurs femelles en cœur, découpés; à feuilles ovales, lancéolées, plus longues que les pétioles.

*Pluk. tab. 99, fig. 4.*

*A Zeylan, en Virginie.* ☉

2. RICINELLE à verge, *A. virgata*, L. à épis femelles; à *feuillet*s de la collerette en cœur, à dents de scie; les épis mâles distincts, sans feuilles; à feuilles lancéolées, ovales.

*Brown. Jam. 346, tab. 36, fig. 1.*

*A la Jamaïque.*

3. RICINELLE des Indes; *A. Indica*, L. à *feuillet*s des collerettes des fleurs femelles en cœur, un peu crénelés; à feuilles ovales, plus courtes que les pétioles.

*Aux Indes Orientales.* ☉

4. RICINELLE Australe, *A. Australis*, L. à *feuillet*s des collerettes des fleurs femelles très-entières; à feuilles lancéolées, obtuses.

*Dans l'Amérique Méridionale.*

*Tome II.*

K

1181. CROTON, CROTON. \* *Lam. Tab. Encyclop. pl. 790*  
 RICINOÏDES. *Tournef. Inst. 655, tab. 423.*

\* *FLEURS MÂLES plus petites que les fleurs femelles.*

CAL. *Périanthe* cylindrique, à cinq dents.

COR. Cinq *Pétales* dans la plupart des espèces, à peine plus grands que le calice, oblongs, obtus.

*Nectaire* : cinq glandes, petites, attachées au réceptacle.

ÉTAM. Cinq ou dix *Filamens*, en alêne, réunis à la base, de la longueur de la fleur. *Anthères* arrondies, didymes.

\* *FLEURS FEMELLES éloignées des fleurs mâles sur la même plante.*

CAL. *Périanthe* à plusieurs *feuillets*, ovales, oblongs, droits.

COR. Comme dans les fleurs mâles, (à peine visible dans quelques espèces.)

PIST. *Ovaire* arrondi. Trois *Styles*, renversés, étalés, de la longueur de la fleur, à moitié divisés en deux parties. *Stigmates* renversés, divisés peu profondément en deux parties.

PÉR. *Capsule* arrondie, à trois lobes sur les côtés, à trois loges dont chacune est à deux battans, de la grandeur du calice.

SEM. solitaires, ovales, grandes.

Obs. *Quelques espèces ont des Pétales, d'autres sont Apétales.*

C. *Tinctorum*, L. : *Calice* à cinq *feuillets* ; cinq *Pétales* lancéolés ; huit *Étamines* monadelphes.

C. *lucidum*, L. : *Calice* des *Mâles* à dix *feuillets*, sans corolle ; douze *Étamines* ; *Calice* des *Femelles* à cinq *feuillets* ; *Ovaire* hérissé ; trois *Styles* divisés profondément en six parties.

FLEURS MÂLES : *Calice* cylindrique, à cinq dents. *Corolle* à cinq pétales. Dix ou quinze *Étamines* réunies par leurs filamens.

FLEURS FEMELLES : *Calice* à plusieurs *feuillets*. *Corolle* à cinq pétales. Trois *Styles* divisés peu profondément en deux parties. *Capsule* à trois loges renfermant chacune une semence.

1. CROTON bigarré, C. *variegatum*, L. à feuilles lancéolées, très-entières, lisses, peintes, pétiolées.

*Rheed. Mal. 6, pag. 109, tab. 61. Rumph. Amb. 4, pag. 68, tab. 27.*

Cette espèce présente deux variétés.

*A Amboine.*

2. CROTON Cascarille, C. *Cascarilla*, L. à feuilles lancéolées, aiguës, très-entières, pétiolées, cotonneuses en dessous ; à tige ou arbre.

*Sloan. Jam. tab. 86, fig. 1.*

1. *Cascarilla*; Cascarille, Chacrille, écorce de Cascarille ou de Chacrille. 2. Écorce. 5. Odeur aromatique agréable; saveur aromatique amère. 4. Un peu d'huile essentielle; extrait aqueux foible; extrait spiritueux peu sapide. 5. Fièvres avec redoublement, tierces; diarrhée fébrile, dysenterie.

*Au Pérou, au Paraguay, à la Floride.*

3. CROTON Benjoin, *C. Benzoë*, L. à feuilles linéaires, un peu sinuées, nues, marquées de veines rouges.

*Pluk. tab. 207, fig. 1.*

1. *Benzoë amygdaloïdes*, *Assa dulcis*; Benjoin amandé. 2. Résine. 3. Odeur agréable et pénétrante; elle le devient encore plus si on le brûle; saveur résineuse, un peu âcre. 4. Sel essentiel huileux, connu sous le nom de *Fieurs de Benjoin*. 5. Hystéricie, toux humorale, rougeurs du visage, (son huile).

*A Sumatra, à Java, à Siam.*

4. CROTON à feuilles de châtaignier, *C. castaneifolium*, L. à feuilles lancéolées, obtuses, à dents de scie, pétiolées, lisses.

*Dans l'Amérique Septentrionale.*

5. CROTON des marais, *C. palustre*, L. à feuilles ovales, lancéolées, plissées, à dents de scie, rudes.

*Pluk. tab. 259, fig. 6.*

*A Vera-Cruz, dans les Marais.*

6. CROTON lisse, *C. glabellum*, L. à feuilles ovales, un peu obtuses, très-entières, lisses; à fruits pédunculés.

*Sloan. Jam. tab. 174, fig. 1.*

*A la Jamaïque.*

7. CROTON des Teinturiers, *C. Tinctorum*, L. à feuilles rhomboïdales, un peu sinuées; à capsules pédunculées; à tige herbacée.

*Heliotropium tricoccum*; Héliotrope à trois coques. *Bauh. Pin. 253, n.º 4. Matth. 893, fig. 4. Dod. Pempt. 71, fig. 1. Lob. Ic. 1, pag. 261, fig. 2. Clus. Hist. 2, pag. 97, fig. 2. Lugd. Hist. 1352, fig. 2. Camer. Epit. 1001. Paulh. Hist. 3, P. 2, pag. 606, fig. 2. Moris. Hist. sect. 11, tab. 13, fig. 5.*

1. *Linum (succus)*, *Tournesol (succus)*; Tournesol, bleu de Hollande. 2. Suc. 6. Laboratoires de chimie, teinture. Les habitans d'un village auprès de Montpellier, nommé le *Grand'Calargue*, font la récolte de cette plante qui croit abondamment dans tous les champs. Ils trempent dans le suc des semences, des chiffons appelés *Drappeaux*, les expo-

sent à la vapeur de l'urine putréfiée, qui leur communique une couleur violette, et les vendent aux Hollandois qui en extraient la couleur, la réduisent en masse, et la revendent en cet état, sous le nom de *Bleu de Hollande*, dans toute l'Europe.

*A Montpellier, à Assas, en Provence.* ☉ Automnale.

8. CROTON glanduleux, *C. glandulosum*, L. à feuilles oblongues, à dents de scie, garnies à leur base de deux glandes; à fruits assis.

*A la Jamaïque.*

9. CROTON argenté, *C. argenteum*, L. à feuilles en cœur, ovales, cotonneuses en dessous, entières, à dents de scie.

*Dans l'Amérique Méridionale.* ☉

10. CROTON sebifère, *C. sebiferum*, L. à feuilles rhomboïdales, ovales, aiguës, très-entières, lisses.

*Pluk. tab. 390, fig. 2.*

*A la Chine, dans les lieux humides.* ☿

11. CROTON Pignon-d'Inde, *C. Triglium*, L. à feuilles ovales; lisses, aiguës, à dents de scie; à tige en arbre.

*Pinus Indica, nucleo purgante; Pignon-d'Inde dont l'amande purge. Bauh. Pin. 492, n.º 11. Burm. Zeyl. 200, tab. 90.*

1. *Triglii, Tilli grana, Pavanae lignum; Pignons-d'Inde, bois des Moluques, grains de Tilli. 2. Fruits, Bois. 3. Odeur nauséuse; saveur âcre, mordante, caustique. 5. Maladies pituiteuses chroniques, leucophlegmatie, hydropisie, tænia. 6. Les fruits, sur-tout récents, enivrent les poissons, les volatiles, même les quadrupèdes; à une dose un peu plus forte ils les tuent.*

*A Zeylan.* ☿

12. CROTON luisant, *C. lucidum*, L. à feuilles oblongues, un peu dentées, lisses, opposées; à fleurs en grappes à épis, terminant les rameaux.

*A la Jamaïque.* ☿

13. CROTON Gomme-Lacque, *C. lacciferum*, L. à feuilles ovales, cotonneuses, un peu dentées, pétiolées; à calices cotonneux.

*Burm. Zeyl. 201, tab. 91.*

1. *Lacca (gummi); Gomme-Lacque. 4. Extraits aqueux et spiritueux, en quantité inégale. 6. La Gomme-Lacque donne à la cire à cacheter, la bonne odeur qu'on lui connoît, et fournit les plus beaux vernis.*

*Dans l'Inde Orientale.*

14. CROTON balsamifère, *C. balsamiferum*, L. à feuilles ovales, lancéolées, rudes, très-entières, cotonneuses en dessous.

*Jacq. Amer.* 255, tab. 162, fig. 3.

*A la Martinique, à Curaçao, à la Jamaïque.*

15. CROTON aromatique, *C. aromaticum*, L. à feuilles en cœur, rudes, un peu dentées, pétiolées; à tige en arbre.

*A Zeylan.*

16. CROTON nain, *C. humile*, L. à feuilles en cœur, très-entières, un peu ciliées, rudes, cotonneuses en dessous; à tige ligneuse.

*A la Jamaïque. ☽*

17. CROTON à semences de ricin, *C. Ricinocarpos*, L. à feuilles comme en cœur, crénelées; à péduncules opposés aux feuilles; à fleurs en grappes; à tige herbacée.

*A Surinam. ☉*

18. CROTON des Moluques, *C. Moluccanum*, L. à feuilles en cœur, anguleuses, rudes, cotonneuses en dessous.

Le synonyme de *Plukenet*, tab. 220, fig. 5, cité pour cette espèce, est rapporté par *Reichard* à la *Clutia elateria*, L.

*A Zeylan, aux Moluques.*

19. CROTON jaunâtre, *C. flavens*, L. à feuilles en cœur, oblongues, très-entières, cotonneuses sur les deux surfaces; à rameaux encore plus cotonneux.

*A la Jamaïque.*

20. CROTON en fer de hallebarde, *C. hastatum*, L. à feuilles à trois lobes, en fer de hallebarde, lancéolées, dentées.

*Pluk.* tab. 120, fig. 2, et 220, fig. 2.

*Dans l'Inde Orientale.*

21. CROTON lobé, *C. lobatum*, L. à feuilles à dents de scie mousses: les inférieures à cinq lobes: les supérieures à trois lobes.

*Mart. Cent.* tab. 46.

*A Véra-Cruz. ☉*

22. CROTON épineux, *C. spinosum*, L. à feuilles palmées, à cinq et à trois lobes, à dents de scie, épineuses; à fleurs presque assises ou à péduncules très-courts, rapprochées de la tige.

*Pluk.* tab. 108, fig. 3.

*Dans l'Inde Orientale.*

23. CROTON brûlant, *C. urens*, L. à feuilles trois à trois, à dents de scie, lancéolées.

*Pluk.* tab. 120, fig. 6.

*Dans l'Inde Orientale.*

1182. CUPANE, *CUPANIA*. *Plum. Gen.* 45, tab. 19.

\* *FLEURS MÂLES.*

**CAL.** *Périanthe* plane, persistant, à trois *feuillets*, ovales, aigus.

**COR.** Cinq *Pétales* arrondis, plus petits que le calice, ouverts.

**ÉTAM.** Cinq *Filamens*, réunis, en alène, de la longueur de la corolle. *Anthères* arrondies.

\* *FLEURS FEMELLES.*

**CAL.** Comme dans les fleurs mâles.

**COR.** Trois *Pétales*.

**PIST.** *Ovaire* ovale. *Style* très-petit, divisé peu profondément en trois parties. *Stigmate* obtus.

**PÉR.** *Capsule* coriace, en toupie, ovale, à trois loges, à trois battans.

**SEM.** Six, arrondies. *Arille* en cloche, crénelé, enveloppant la semence comme un calice.

**FLEURS MÂLES :** *Calice* à trois *feuillets*. *Corolle* à cinq *pétales*. Cinq *Étamines* réunies par leurs *filamens*.

**FLEURS FEMELLES :** *Calice* à trois *feuillets*. *Corolle* à trois *pétales*. *Style* divisé peu profondément en trois parties. *Capsule* à trois loges renfermant chacune deux *semences*.

3. CUPANE d'Amérique, *C. Americana*, L. à feuilles alternes, en ovale renversé, oblongues, obtuses, dentées à dents de scie.

*Plum. Ic.* 110.

Dans l'Amérique Méridionale. ♀

1183. JATROPHA, *JATROPHA*. \* *Lam. Tab. Encyclop.* pl. 791. **MANIHOT.** *Tournef. Inst.* 658, tab. 438. *Dill. Elth.* tab. 173, fig. 213.

\* *FLEURS MÂLES.*

**CAL.** *Périanthe* à peine visible.

**COR.** Monopétale, en entonnoir. *Tube* très-court. *Limbe* à cinq *divisions* profondes, arrondies, étalées, convexes en dessus, concaves en dessous.

**ÉTAM.** Dix *Filamens*, en alène, rapprochés dans le milieu, dont cinq alternes plus courts, droits, moins longs que la corolle. *Anthères* arrondies, versatiles.

**PIST.** *Rudiment* grêle, caché au fond de la fleur.

\* *FLEURS FEMELLES* sur la même ombelle avec les fleurs mâles.

**CAL.** Nul.

COR. Cinq *Pétales*, rosacés.

PIST. *Ovaire* arrondi, à trois sillons. Trois *Styles*, divisés peu profondément en deux parties. *Stigmates* simples.

PÉR. *Capsule* arrondie, à trois coques, à trois loges dont chacune est à deux battans.

SEM. Solitaires, arrondies.

FLEURS MALES : *Calice* nul. *Corolle* monopétale, en entonnoir. Dix *Étamines* dont cinq alternes plus courtes.

FLEURS FEMELLES : *Calice* nul. *Corolle* à cinq pétales très-ouverts. Trois *Styles* divisés peu profondément en deux parties. *Capsule* à trois loges renfermant chacune une seule semence.

\* I. *JATROPHAS à calice accessoire.*

1. *JATROPHA* à feuilles de coton, *J. gossypifolia*, L. à feuilles divisées profondément en cinq lobes ovales, entiers, parsemés de soies glanduleuses, ramifiées.

*Pluk.* tab. 56, fig. 2; et 220, fig. 4. *Sloan. Jam.* tab. 84.

Dans l'Amérique Méridionale. ☿

2. *JATROPHA* des Moluques, *J. Moluccana*, L. à feuilles ovales, très-entières, à peine dentées.

Aux îles Moluques, à Zeylan. ☿

3. *JATROPHA* Curcas, *J. Curcas*, L. à feuilles en cœur, anguleuses.

*Ricinus Americanus major*, semine nigro; Ricin d'Amérique plus grand, à semence noire. *Bauh. Pin.* 432, n.º 3. *Icon. Pl. Medic.* tab. 404.

1. *Ricinus major*, *Faba purgatrix*; Pignon de Barbarie, grand Haricot du Péron. 6. Inusité.

Dans l'Amérique Méridionale. ☿

4. *JATROPHA* à plusieurs divisions, *J. multifida*, L. à feuilles lisses, divisées profondément en plusieurs parties; à stipules sétacées, à plusieurs divisions peu profondes.

*Avellana purgatrix*; Noisetier purgatif. *Bauh. Pin.* 418, n.º 7. *Dill. Elth.* tab. 173, fig. 213.

\* II. *JATROPHAS sans calice accessoire.*

5. *JATROPHA* Manihot. *J. Manihot*, L. à feuilles palmées; à lobes lancéolés, très-entières, lisses.

*Manihot inodorum*, sive *Yucca foliis Connabini*; Manihot inodore, ou Yuque à feuilles de Chanvre. *Bauh. Pin.* 90,

n.º 4. *Lugd. Hist.* 1908, fig. 1. *Pluk.* tab. 205, fig. 1.  
*Sloan. Jam.* tab. 85.

6. **JATROPHA** *Janipha*, *J. Janipha*, L. à feuilles palmées; à lobes très-entiers: l'intermédiaire lobé des deux côtés.

*Jacq. Amer.* 256, tab. 162, fig. 1.

Dans l'Amérique Méridionale. ♀

7. **JATROPHA** brûlante, *J. urens*, L. à feuilles palmées, dentées, piquantes.

*Pluk.* tab. 220, fig. 3.

Au Brésil. ♀

8. **JATROPHA** herbacée, *J. herbacea*, L. à tige armée de piquans; à feuilles à trois lobes; à tige herbacée.

A Vera-Cruz. ♀

184. **RICIN**, *RICINUS*. \* *Tournef. Inst.* 532, tab. 307. *Lam. Tab. Encyclop.* pl. 792.

\* FLEURS MALES.

CAL. Périclype d'un seul feuillet, à cinq segmens profonds, ovales, concaves.

COR. Nulle.

ÉTAM. Filamens très-nombreux, filiformes, réunis inférieurement en différens corps ramifiés. *Antheres* didymes, arrondies.

\* FLEURS FEMELLES sur la même plante avec les fleurs mâles.

CAL. Périclype d'un seul feuillet, caduc-tardif, à trois segmens profonds, ovales, concaves.

COR. Nulle.

PIST. Ovaire ovale, couvert de petits corps en alêne. Trois Styles, divisés profondément en deux parties, droits, étalés, hérissés. *Stigmates* simples.

PÉR. Capsule arrondie, à trois sillons, garnie de tous côtés de piquans, à trois loges, à trois battans.

SEM. Solitaires, comme ovales.

FLEURS MALES: Calice à cinq segmens profonds. Corolle nulle. *Étamines* nombreuses, réunies par les filamens.

FLEURS FEMELLES: Calice à trois segmens profonds. Corolle nulle. Trois Styles divisés peu profondément en deux parties. Capsule à trois loges renfermant chacune une seule semence.

1. **RICIN** commun, *R. communis*, L. à feuilles en bouclier, comme palmées; à lobes à dents de scie.



*Ricinus vulgaris*; Ricin vulgaire. *Bauh. Pin.* 432, n.° 1. *Fusch. Hist.* 340. *Matth.* 862, fig. 1. *Dod. Pempt.* 367, fig. 1. *Lob. Ic.* 1, pag. 688, fig. 1. *Lugd. Hist.* 1630, fig. 1. *Cammer. Epit.* 959. *Bauh. Hist.* 3, P. 2, pag. 643, fig. 1. *Icon. Pl. Medic.* tab. 131.

1. *Ricinus vulgaris*, *Catapucia major*, *Palma-Christi*, *Oleum palmæ*; Ricin, Palme-de-Christ, Karapat. 2. Semences avec ou sans écorce; huile par expression, par décoction: huile de *Palma-Christi*, de Ricin, de Castor. 3. Odeur nulle; saveur douceâtre, âcre, brûlante, qui s'attache au gosier. 4. Huile grasse par expression et par décoction. 5. Colique appelée *Miséréré*, colique des peintres, coliques néphrétiques; fièvres bilieuses, gonorrhée, douleurs hémorrhoidales.

*Dans les deux Indes, en Afrique. Cultivé dans les jardins. Annuel en Europe, bisannuel en Amérique.*

2. RICIN *Tanarius*, *R. Tanarius*, *L.* à feuilles en bouclier, un peu sinuées.

*Rumph. Amb.* 3, pag. 190, tab. 121.

*Dans l'Inde Orientale.*

3. RICIN *Mappa*, *R. Mappa*, *L.* à feuilles en bouclier, très-entières ou sans divisions.

*Rumph. Amb.* 3, pag. 172, tab. 108.

*Aux isles Moluques.*

1185. STERCULIE, *STERCULIA*. † *Lam. Tab. Encycl.* pl. 736.

\* *FLEURS MÂLES.*

CAL. *Périanthe* d'un seul feuillet, très-grand, coriace, plane, à cinq *segmens* profonds, lancéolés.

COR. Nulle.

ÉTAM. Quinze *Filamens* environ, très-courts, réunis inférieurement en colonne, moitié plus courts que le calice. *Anthères* ovales.

\* *FLEURS FEMELLES sur la même plante.*

CAL. Comme dans les fleurs mâles.

COR. Nulle.

PIST. *Ovaire* arrondi, hérissé, ceint par une petite couronne formée par les rudimens des étamines, assise sur la *colonne*, plus courte que le calice. *Style* filiforme, de la longueur de l'ovaire.

PÉR. Arrondi, déprimé, en timbale, le plus souvent à cinq loges qui se séparent.

SEM. Plusieurs *Noyaux* ovales, assis sur les marges des loges.

**FLEURS MALES :** *Calice* à cinq segmens profonds. *Corolle* nulle.  
Quinze *Étamines* réunies par les filamens.

**FLEURS FEMELLES :** *Calice* à cinq segmens profonds. *Corolle* nulle. *Ovaire* reposant sur une colonne. *Capsule* à cinq loges renfermant chacune plusieurs semences.

1. STERCULIE Balanghas, *S. Balanghas*, L. à feuilles ovales, très-entières, alternes, pétiolées; à fleurs en panicule.

*Rheed. Mal.* 1, pag. 89, tab. 49. *Rumph. Amb.* 3, pag. 169, tab. 107.

Dans l'Inde Orientale. ☿

2. STERCULIE fétide, *S. fætida*, L. à feuilles digitées.

*Pluk.* tab. 208, fig. 3.

Dans l'Inde Orientale. ☿

1186. MANCENILLIER, HIPPOMANE. † *Lam. Tab. Encyclop.* pl. 793. MANCANILLA. *Plum. Gen.* 49, tab. 30.

\* *FLEURS MALES* disposées en chaton terminal.

**CAL.** *Périanthe* d'un seul feuillet, en toupie, obtus, très-petit, à deux segmens peu profonds.

**COR.** Nulle.

**ÉTAM.** Un seul *Filament*, de la longueur du calice. Deux *Anthères*, divisées profondément en deux parties.

\* *FLEURS FEMELLES* terminales, sur la même plante.

**CAL.** A trois segmens peu profonds, petit, caduc-tardif.

**COR.** Nulle.

**PIST.** *Ovaire* ovale, grand. *Style* nul. *Stigmate* divisé profondément en trois parties, aiguës, renversées.

**PÉR.** *Drupe* arrondie, très-grande, à une loge, terminée par les stigmates persistans, ou *Capsule* à trois coques.

**SEM.** *Noix* ligneuse ou lisse, irrégulière, creusée par des fossettes et des apophyses.

**Obs.** L'H. Mancinella, L. a le Fruit conforme à la description du genre; les autres espèces ont le fruit à trois coques.

**FLEURS MALES :** *Calice* en chaton, d'un seul feuillet, à deux segmens peu profonds. *Corolle* nulle.

**FLEURS FEMELLES :** *Calice* à trois segmens peu profonds. *Corolle* nulle. *Stigmate* divisé profondément en trois parties. *Drupe* ou *Capsule* à trois coques.

1. MANCENILLIER commun, *H. Mancinella*, L. à feuilles ovales, à dents de soie, offrant à leur base deux glandes.

*Pluk.* tab. 142, fig. 4. *Sloan. Jam.* tab. 159. *Jacq. Amer.* 250, tab. 159.

*Aux isles Caribes, dans les lieux inondés.* ♂

2. MANCENILLIER à deux glandes, *H. biglandulosa*, L. à feuilles ovales, oblongues, offrant à leur base deux glandes.

*Pluk.* tab. 229, fig. 8. *Jacq. Amer.* 249, tab. 158.

*Dans l'Amérique Méridionale.* ♂

3. MANCENILLIER épineux, *H. spinosa*, L. à feuilles comme ovales, à dents épineuses.

*Pluk.* tab. 196.

*Dans l'Amérique Méridionale.*

1187. STILLINGÈ, *STILLINGIA*.

\* *FLEURS MALES disposées en épi en chaton.*

CAL. Périante renfermant plusieurs fleurs (sept), coriace, hémisphérique, en godet, très-entier.

COR. Monopétale, fistuleuse, en entonnoir, s'agrandissant insensiblement, beaucoup plus étroite que le calice, à orifice entier, déchiré, cilié.

ÉTAM. Deux *Filamens*, filiformes, deux fois plus longs que la corolle, écartés au sommet, réunis très-légèrement à la base. *Anthères* en forme de rein, didymes.

\* *FLEURS FEMELLES en petit nombre, à la base du même épi.*

CAL. Périante renfermant une fleur, du reste semblable au calice des fleurs males.

COR. Supérieure.

PIST. Ovaire arrondi, placé entre le calice et la corolle. *Style* filiforme. Trois *Stigmates*, distincts, recourbés.

PÉR. Capsule à trois coques, comme en toupie, comme à trois côtés, à trois loges, entourée à la base par le calice agrandi.

SEM. Solitaires, oblongues, comme à trois côtés, coupées intérieurement par un hile transversal.

FLEURS MALES: Calice hémisphérique, renfermant plusieurs fleurs. Corolle tubulée, rongée.

FLEURS FEMELLES: Calice inférieur, renfermant une seule fleur. Corolle supérieure. Style divisé peu profondément en trois parties. Capsule à trois coques.

1. STILLINGÈ des forêts. *S. sylvatica*, L. à feuilles alternes, pétiolées, éloignées, elliptiques, un peu dentées, luisantes, étalées.

*A la Caroline.* ♂

1188. GNET, *GNETUM*.

*Chaton* formé par des *Anneaux* éloignés, calleux, épaissis, appuyés en dessous par un *petit calice partiel*.

— *Petit Calice partiel*, en bouclier, arrondi, plane, très-entier, contenant des *Fleurons* assis, dont les *Males* sont placés dans la partie supérieure, et les *Femelles* dans la partie inférieure du même anneau.

\* *FLEURS MALES*.

CAL. *Écaille* ovale, petite, colorée.

COR. Nulle.

ÉTAM. Un seul *Filament*, filiforme, plus long que l'*écaille*. *Anthères* deux à deux, réunis.

\* *FLEURS FEMELLES*.

CAL. *Écaille* déchirée, rude.

COR. Nulle.

PIST. *Ovaire* ovale, nidulé dans le réceptacle de l'anneau, de la longueur des étamines. *Style* conique, court. *Stigmate* aigu, divisé peu profondément en trois parties.

PÉR. *Drupe* ovale, à une loge.

SEM. *Noix* oblongue, striée.

**FLEURS MALES** : *Calice* en chaton formé par des *écailles*, couvrant chacune un filament qui supporte deux *anthères*. *Corolle* nulle.

**FLEURS FEMELLES** : *Calice* formé par une *écaille* rude, couvrant un *Style* terminé par un *stigmate* divisé peu profondément en trois parties. *Corolle* nulle. *Drupe* renfermant une *Noix* ou semence.

1. GNET *Gnémon*, *G. Gnémon*, L. à feuilles opposées, pétioles, lancéolées, ovales, très-entières, lisses.

*Rumph. Amb.* 1, pag. 181, tab. 71.

*Dans l'Inde Orientale.* ☽

1189. SABLIER, *HURAL*. \* *Lam. Tab. Encyclop.* pl. 793.

\* *FLEURS MALES*.

CAL. *Chaton* formé par l'écartement des rameaux, oblong, courbé en dehors, couvert de fleurons assis, ouverts, à *écailles* oblongues.

— *Périanthe* entre chaque *écaille* du calice, cylindrique, à deux *feuillets* tronqués, très-courts.

COR. Nulle.

ÉTAM. *Filament* cylindrique, un peu plus long que le calice, en bouclier au sommet, roide, présentant au-dessous du sommet

un anneau formé par deux ou trois tubercules. Deux *Anthères*, cachées dans chaque tubercule, ovales, divisées peu profondément en deux parties.

\* *FLEURS FEMELLES* sur la même plante.

CAL. *Périanthe* d'un seul feuillet, cylindrique, sillonné, tronqué, très-entier, ceignant étroitement l'ovaire.

COR. Nulle.

PIST. *Ovaire* arrondi, dans le calice. *Style* cylindrique, long. *Stigmate* grand, en entonnoir, plane, convexe, coloré, obtus, égal, divisé peu profondément en douze parties.

PÉR. Ligneux, arrondi ou globuleux déprimé, bossué, à douze sillons, à douze loges qui s'écartent, en croissant, terminées en pointe élastique.

SEM. Solitaires, comprimées, comme arrondies, grandes.

FLEURS MALES : *Calice* en chaton formé par des écailles couvrant chacune un *Perianthe* tronqué. *Corolle* nulle. *Filamens* des étamines réunis en cylindre, terminés en bouclier, munis au-dessous du sommet de deux ou trois tubercules en anneaux portant chacun deux anthères.

FLEURS FEMELLES : *Calice* cylindrique. *Corolle* nulle. *Style* cylindrique, terminé par un *Stigmate* en entonnoir, divisé peu profondément en douze parties. *Capsule* à douze loges renfermant chacune une semence.

1. SABLIER détonnant, *H. crepitans*, L. à feuilles en cœur, crénelées.

*Commel. Hort.* 2, pag. 131, tab. 66.

*Au Mexique, à la Guyane, à la Jamaïque.* ♀

## X. SYNGÉNÉSIE.

1190. ANGUINE, *TRICHOSANTHES*. \* *Lam. Tab. Encyclop. pl.* 794. *ANGUINA. Mich. Gen.* 12, tab. 9.

\* *FLEURS MALES.*

CAL. *Périanthe* d'un seul feuillet, en massue, très-long, lisse, à orifice à cinq dents, renversé, petit.

COR. Adhérente au calice, plane, ouverte, à cinq divisions profondes, ovales, lancéolées, ciliées, garnies de *crins* très-longs, ramifiés.

ÉTAM. Trois *Filamens*, très-courts, insérés sur le sommet du calice. *Anthères* formant un corps comme cylindrique, droit, couvert de tous côtés par une ligne chargée de poussière, rampante en dessus et en dessous.

**PIST.** Trois *Styles*, très-petits, adhérens au tube du calice.

\* *FLEURS FEMELLES* sur la même plante avec les fleurs mâles.

**CAL.** *Périclype* supérieur, caduc-tardif, du reste comme dans les fleurs mâles.

**COR.** Comme dans les fleurs mâles.

**PIST.** *Ovaire* oblong, grêle, inférieur. *Style* filiforme, de la longueur du calice. Trois *Stigmates*, oblongs, en alène, étalés.

**PÉR.** *Pomme* oblongue, à trois loges éloignées.

**SEM.** Plusieurs, comprimées, obtuses, enveloppées par une tunique.

**FLEURS MÂLES :** *Calice* à cinq dents. *Corolle* à cinq divisions profondes, ciliées. Trois *Filamens*.

**FLEURS FEMELLES :** *Calice* à cinq dents. *Corolle* à cinq divisions profondes, ciliées. *Style* divisé peu profondément en trois parties. *Pomme* oblongue.

1. **ANGUINE** de la Chine, *T. Anguina*, L. à pommes arrondies, oblongues, recourbées.

*Till. Pis.* 49, tab. 22. *Sabbat. Hort. Rom.* 1, tab. 71.

*A la Chine.* ☉

2. **ANGUINE** à feuilles à nervures, *T. nervifolia*, L. à pommes ovales, aiguës; à feuilles en cœur, oblongues, à trois nervures, dentées.

*Rheed. Mal.* 8. pag. 33, tab. 17.

*Dans l'Inde Orientale.*

3. **ANGUINE** concombre, *T. cucumerina*, L. à pommes ovales, aiguës; à feuilles en cœur, anguleuses.

*Rheed. Mal.* 8, pag. 39, tab. 15.

*Dans l'Inde Orientale.*

4. **ANGUINE** amère, *T. amara*, L. à pommes en toupies, ovales.

*Flum. Amer.* 86, tab. 101.

*A Saint-Domingue.* ☉

1191. **MOMORDIQUE**, *MOMORDICA*. \* *Tournef. Inst.* 103; tab. 29 et 30. *Lam. Tab. Encyclop.* pl. 794.

\* *FLEURS MÂLES.*

**CAL.** *Périclype* d'un seul feuillet, concave, à cinq *segmens* peu profonds, lancéolés, ouverts.

**COR.** Adhérente au calice, à cinq *divisions* profondes, plus ouvertes, grandes, veinées, ridées.

**ÉTAM.** Trois *Filamens*, en alène, courts. *Anthères* divisées peu

profondément en deux filamens, formant de chaque côté une oreillette : une seule anthère simple sur le troisième filament, à oreillette d'un seul côté, formée par un corps comprimé et par une ligne chargée de poussière, recourbée une seule fois.

\* *FLEURS FEMELLES sur la même plante avec les fleurs mâles.*

**CAL.** Périclype supérieur, caduc-tardif, du reste comme dans les fleurs mâles.

**COR.** Comme dans les fleurs mâles.

**PIST.** Ovaire inférieur, grand. Un seul *Style*, arrondi, en colonne, divisé peu profondément en trois parties. Trois *Stigmates*, bossués, oblongs, tournés en dehors.

**PÉR.** Pomme sèche, oblongue, s'ouvrant élastiquement, à trois loges membraneuses, molles, écartées.

**SEM.** Plusieurs, comprimées.

**FLEURS MÂLES :** Calice à cinq segmens peu profonds. Corolle à cinq divisions profondes. Trois Filamens.

**FLEURS FEMELLES :** Calice à cinq segmens peu profonds. Corolle à cinq divisions profondes. Style divisé peu profondément en trois parties. Pomme s'ouvrant par ressorts, les battans étant élastiques.

1. **MOMORDIQUE Balsamine**, *M. Balsamina*, L. à pommes anguleuses, tuberculées; à feuilles lisses, palmées, sortant à angles droits de la tige.

*Balsamina rotundifolia*, repens sive mas; Balsamine à feuilles rondes, rampante ou Balsamine mâle. *Bauh. Pin.* 306, n.º 1. *Fusch. Hist.* 189. *Matth.* 884, f. 1. *Dod. Pempt.* 670, fig. 2. *Lob. Ic.* 1, pag. 648, f. 1. *Lugd. Hist.* 630, fig. 1. *Camer. Epit.* 989. *Bauh. Hist.* 2, pag. 252, fig. 1.

Dans l'Inde Orientale. Cultivée dans les jardins. ☉

2. **MOMORDIQUE charantia**, *M. charantia*, L. à pommes anguleuses, tuberculées; à feuilles velues, palmées dans leur longueur.

*Commel. Hort.* 1, pag. 103, tab. 54.

Dans l'Inde Orientale.

3. **MOMORDIQUE à opercule**, *M. operculata*, L. à pommes anguleuses, tuberculées, garnies au sommet d'un opercule caduc-tardif; à feuilles lobées.

*Commel. Bar.* pag. et tab. 22.

Dans l'Amérique Méridionale.

4. **MOMORDIQUE à chainettes**, *M. Fuffi*, L. à pommes oblongues; à sillons en chainettes; à feuilles découpées.

*Vesl. Ægyp.* 199 et 200. *Moris. Hist. sect. 1*, tab. 7, f. 1 et 2.  
*A Zeylan.* ☉

5. MOMORDIQUE cylindrique, *M. cylindrica*, L. à pommes cylindriques, très-longues; à feuilles anguleuses, aiguës.

*A Zeylan, à la Chine.* ☉

6. MOMORDIQUE à trois feuilles, *M. trifoliata*, L. à pommes ovales, tuberculeuses-hérissées; à feuilles trois à trois, dentées.

*Rumph. Amb.* 5, pag. 414, tab. 152, fig. 2.

*Dans l'Inde Orientale.*

7. MOMORDIQUE à pied roide, *M. pedata*, L. à pommes striées; à feuilles à pied roide, à dents de scie.

*Feuill. Per.* 2, pag. 754, tab. 41.

*Au Pérou.*

8. MOMORDIQUE sauvage, *M. Elaterium*, L. à pommes ovales; hérissées; à tige sans vrilles; à feuilles en cœur, entières, plissées, dentées.

*Cucumis sylvestris, asininus dictus*; Concombre sauvage, nommé Concombre d'âne. *Bauh. Pin.* 314. *Fusch. Hist.* 705. *Matth.* 849, f. 1. *Dod. Pempt.* 382, fig. 1<sup>re</sup> répétée pag. 663, fig. 2. *Lob. Ic.* 1, pag. 646, f. 1. *Lugd. Hist.* 1672, fig. 1. *Bauh. Hist.* 2, pag. 249, f. 1. *Icon. Pl. Medic.* tab. 444.

1. *Elaterium, Cucumis asininus*; Concombre sauvage, Concombre d'âne. 2. Racine, Pomme, Suc. 3. Racine: amère, nauséuse; pomme: amère, fétide; suc: âcre, résineux. Le suc épaissi se nomme *Elaterium*. On en distingue deux sortes: le vert qui est tiré de la pulpe du fruit légèrement exprimé; et le blanc qui se fait sans expression de la liqueur blanche et séreuse qui découle elle-même du fruit coupé par morceaux: le vert est moins purgatif que le blanc. 4. Gommeux, résineux, l'un et l'autre principes, actifs. 5. Hydropisie, gonorrhées invétérées, fleurs blanches, dartres, tænia. 6. A Montpellier on emploie les tiges qui sont épaisses et remplies de suc, pour frotter les carreaux des appartemens que l'on veut passer en couleur.

*A Montpellier, à Assas, en Provence, à Lyon dans les endroits pierreux, les décombres.* ☉ Estivale.

1192. COURGE, *CUCURBITA*. \* *Tournef. Inst.* 107, tab. 36.  
*Lam. Tab. Encyclop.* pl. 795. *PEPO. Tournef. Inst.* 105, tab. 33.  
 MELOPEPO. *Tournef. Inst.* 106, tab. 34.

\* FLEURS MALES.

CAL. Périanthe d'un seul feuillet, en cloche, terminé sur les bords par cinq dents en alène.

COR.



**COR.** Divisée sur cinq côtés, adhérente au calice, en cloche, à divisions veinées.

*Nectaire*: glande concave, triangulaire, au centre de la fleur.

**ÉTAM.** Trois *Filamens*, réunis supérieurement, distincts à la base, adhérens au calice. *Anthères* linéaires, rampantes par leurs parties supérieure et inférieure.

\* *FLEURS FEMELLES.*

**CAL.** *Périanthe* supérieur, caduc-tardif, du reste comme dans les fleurs mâles.

**COR.** Comme dans les fleurs mâles.

*Nectaire*: glande concave, étalée.

**ÉTAM.** Marge enveloppante, terminée par trois pointes très-courtes.

**PIST.** *Ovaire* grand, inférieur. *Style* conique, divisé peu profondément au sommet en trois parties. Un seul *Stigmate*, à marge épaisse, convexe, à trois divisions peu profondes.

**PÉR.** *Pomme* à trois loges, membraneuses, molles, distinctes.

**SEM.** Plusieurs, comprimées, enflées sur les bords, obtuses, disposées sur deux rangs.

**Obs.** *Cucurbita*, *Tournefort*: *Semences échanquées au sommet.*

*Pepo*, *Tournefort*: *Semences ceintes par un bord entier, enflées.*

**FLEURS MALES**: *Calice* à cinq dents. *Corolle* à cinq divisions peu profondes. Trois *Filamens*.

**FLEURS FEMELLES**: *Calice* à cinq dents. *Corolle* à cinq divisions peu profondes. *Pistil* divisé peu profondément en trois parties. *Pomme* renfermant plusieurs semences, à marge renflée.

1. **COURGE** Calebasse, *C. Lagenaria*, L. à feuilles cotonneuses dont les angles sont peu marqués, offrant deux glandes en dessous à leur base; à pomme ligneuse.

*Cucurbita oblonga*, *flore albo*, *folio molli*; Courge à fruit allongé, à fleur blanche, à feuille molle. *Bauh. Pin.* 313, n.º 5. *Fusch. Hist.* 370. *Matth.* 392, f. 3. *Dod. Pempt.* 668, f. 2. *Lob. Ic.* 1, pag. 644, fig. 2. *Lugd. Hist.* 615, fig. 1. *Bauh. Hist.* 2, pag. 214, fig. 1 et suiv. *Moris. Hist. sect.* 1, tab. 5, fig. 3.

On vide ce fruit lorsqu'il est sec, pour faire des bouteilles de Pélerin: les graines peuvent servir pour faire des émulsions.

Dans l'Amérique Méridionale. Cultivée dans les jardins. ☉

2. **COURGE** œuf, *C. ovifera*, L. à feuilles lobées; à pomme en ovale renversé; à vrilles formant sept digitations.

*Astracan.*

*Tome IV.*

L

3. COURGE Citrouille, *C. Pepo*, L. à feuilles lobées; à pomme lisse.

*Cucurbita major, rotunda, flore luteo, folio aspero*; Courge plus grande, à fruit rond, à fleur jaune, à feuille rude. *Bauh. Pin.* 312, n.º 2. *Matth.* 393, f. 3. *Lugd. Hist.* 616, fig. 1.

Cette espèce présente une variété relativement à la forme du fruit.

*Pepo oblongus*; Citrouille à fruit allongé. *Bauh. Pin.* 311, n.º 1. *Dod. Pempt.* 665, fig. 2. *Lob. Ic.* 1, pag. 641, fig. 1.

Cette espèce offre aussi plusieurs variétés, pour la grosseur du fruit, pour la forme et la couleur de la chair, qui est jaune, verte, blanche ou rougeâtre. La pulpe cuite avec du lait ou au beurre, est un aliment très-agréable qui convient à ceux qui sont constipés ou échauffés. On ordonne la décoction de la pulpe édulcorée avec du miel, pour calmer les démangeaisons des dartreux.

Les semences de la Calebasse ou Gourde, de la Citrouille, de la Courge et du Melon, sont les *quatre semences froides majeures*, qu'on distingue en *grandes* et en *petites*. Ces semences qui sont l'ingrédient commun des émulsions calmantes, adoucissantes, rafraichissantes, laxatives, sont très-usitées à ce titre.

*On ignore son climat natal. Cultivée dans les jardins.* ☉

4. COURGE à verrues, *C. verrucosa*, L. à feuilles lobées; à pomme chargée de nœuds ou de verrues.

*Bauh. Hist.* 2, pag. 222, fig. 1.

*On ignore son climat natal. Cultivée dans les jardins.* ☉

5. COURGE Bonnet d'Électeur, *C. Melopepo*, L. à feuilles lobées; à tige droite; à pomme chargée de nodosités aplaties et enfoncées.

*Melopepo clypeiformis*; Courge à fruit en forme de bouclier:

*Bauh. Pin.* 312, n.º 1. *Dod. Pempt.* 666, f. 3. *Lob. Ic.* 1, pag. 642, fig. 2. *Lugd. Hist.* 618, fig. 1. *Camer. Epit.* 296. *Bauh. Hist.* 2, pag. 224, fig. 2.

*On ignore son climat natal. Cultivée dans les jardins.* ☉

6. COURGE Pastèque, *C. Citrullus*, L. à feuilles découpées profondément en plusieurs parties.

*Anguria Citrullus dicta*; Angurie nommée Citrouille. *Bauh.*

*Pin.* 312, n.º 1. *Fusch. Hist.* 700. *Matth.* 397, f. 1. *Dod. Pempt.* 664, f. 1. *Lob. Ic.* 1, p. 640, f. 2. *Lugd. Hist.* 625, f. 1. *Camer. Epit.* 297. *Bauh. Hist.* 2, pag. 235 et 236, fig. 1. *Pluk. tab.* 164, f. 1. *Icon. Pl. Medic.* tab. 253.

*Dans la Calabre. Cultivée dans les jardins, sur-tout dans les Départemens Méridionaux.* ☉

1193. CONCOMBRE, *CUCUMIS*. \* *Tournef. Inst.* 104, tab. 31 et 32. *Lam. Tab. Encyclop.* pl. 795. MELO. *Tournef. Inst.* 104, tab. 32. COLOCYNTHIS. *Tournef. Inst.* 107. ANGURIA. *Tournef. Inst.* 106, tab. 35.

\* FLEURS MÂLES.

CAL. *Périanthe* d'un seul feuillet, en cloche, terminé sur les bords par cinq dents en alène.

COR. En cloche, adhérente au calice, à cinq *divisions* profondes, ovales, veinées, ridées.

ÉTAM. Trois *Filamens*, très-courts, insérés sur le calice, réunis, dont deux divisés peu profondément au sommet en deux parties. *Anthères* formées par des lignes, rampantes par leurs parties supérieure et inférieure, adhérentes extérieurement.

*Réceptacle* à trois côtés, tronqué, situé au centre de la fleur.

\* FLEURS FEMELLES sur la même plante avec les fleurs mâles.

CAL. *Périanthe* supérieur, caduc-tardif, du reste comme dans les fleurs mâles.

COR. Comme dans les fleurs mâles.

ÉTAM. Nulles. Trois *Filamens*, pointus, très-petits, sans *anthères*.

PIST. *Ovaire* inférieur, grand. *Style* comme cylindrique, très-court. Trois *Stigmates*, épais, bossués, divisés peu profondément en deux parties, tournés en dehors.

PÉR. *Pomme* à trois loges membraneuses, molles, séparées.

SEM. Nombreuses, ovales, aiguës, comprimées, disposées sur deux rangs.

FLEURS MÂLES : *Calice* à cinq dents. *Corolle* à cinq divisions profondes. Trois *Filamens*.

FLEURS FEMELLES : *Calice* à cinq dents. *Corolle* à cinq divisions profondes. *Pistil* divisé peu profondément en trois parties. *Pomme* renfermant plusieurs semences aiguës.

1. CONCOMBRE Coloquinte, *C. Colocynthis*, L. à feuilles divisées peu profondément en plusieurs parties; à pomme ronde, lisse.

*Colocynthis fructu ratundo, major*; Coloquinte à fruit rond, plus grande. *Bauh. Pin.* 313, n.<sup>o</sup> 1. *Matth.* 877, fig. 1. *Dod. Pempt.* 382, fig. 2, répétée pag. 665, fig. 1. *Lob. Ic.* 1, pag. 645, fig. 1. *Lugd. Hist.* 1676, fig. 1. *Bauh. Hist.* 2, pag. 332, fig. 1. *Icon. Pl. Medic.* tab. 478.

1. *Colocynthis*; Coloquinte. 2. Pulpe. Semences. 3. Très-amères, nauséuses, sans odeur. 4. Extrait aqueux, gluant,

extrait spiritueux, l'un et l'autre très-actifs. 5. Diarrhées, mélancolie, chlorose, gonorrhées.

*En Syrie. Cultivé dans les jardins.* ☉

2. CONCOMBRE des Prophètes, *C. Prophetarum*, L. à feuilles en cœur à la base, à cinq lobes dentelés, obtus; à pomme ronde, hérissonnée, traversée dans sa longueur, par douze stries alternativement jaunes et vertes.

*Ja. q. Hort. tab. 9.*

*En Arabie.*

3. CONCOMBRE Angurie, *C. Anguria*, L. à feuilles palmées; sinuées; à pomme ronde, hérissonnée.

*Pluk. tab. 170, fig. 3. Herm. Parad. pag. et tab. 134. Icon. Pl. Medic. tab. 277.*

*À la Jamaïque.* ☉

4. CONCOMBRE à angles aigus, *C. acutangulus*, L. à feuilles arrondies, anguleuses; à pomme marquée par dix angles aigus.

*Pluk. tab. 172, fig. 1?*

*En Tartarie, à la Chine.* ☉

5. CONCOMBRE Melon, *C. Melo*, L. à angles des feuilles arrondis; à pomme chargée de petites proéminences.

*Melo vulgaris; Melon vulgaire. Bauh. Pin. 310, n.º 1. Fusch. Hist. 701. Matth. 396, fig. 1. Dod. Pempt. 663, f. 1. Lob. Ic. 1, pag. 639, f. 2. Lugd. Hist. 623, fig. 1 et 2. Bauh. Hist. 2, pag. 242, f. 1. Icon. Pl. Medic. tab. 360.*

*Dans le pays des Calmouks. Cultivé dans les jardins.* ☉

6. CONCOMBRE Dudaim, *C. Dudaim*, L. à angles des feuilles arrondis; à pomme sphérique; à ombilic mousse.

*Dill. Elth. tab. 77, fig. 218.*

*En Orient.* ☉

7. CONCOMBRE Chaté, *C. Chate*, L. à tige hérissée; à angles des feuilles entiers, dentés; à pomme en fuseau, hérissée, amincie aux deux extrémités.

*Cucumis Ægyptius, rotundifolius; Concombre d'Égypte, à feuilles rondes. Bauh. Pin. 310, n.º 5. Alp. Ægypt. tom. 2, pag. 54, tab. 40.*

8. CONCOMBRE ordinaire, *C. sativus*, L. à angles des feuilles droits; à pomme oblongue, rude.

*Cucumis sativus, vulgaris; Concombre cultivé, vulgaire. Bauh. Pin. 310, n.º 1. Fusch. Hist. 697. Matth. 395, f. 1. Dod. Pempt. 662, f. 1. Lob. Ic. 1, pag. 638, f. 2. Lugd. Hist. 620, f. 1. Camer. Epit. 294. Bauh. Hist. 2, pag. 245, et 246, fig. 1. Icon. Pl. Medic. tab. 247.*

Dans le Nord, où on consomme une étonnante quantité de *Concombres*, on les confit au sel. Ces Concombres salés sont de facile digestion. En Pologne, on les mange non-seulement crus, mais cuits au jus, ou simplement coupés par tranches et assaisonnés avec huile, vinaigre, poivre et sel; mais de cette manière ils sont venteux et indigestes. En Lithuanie, on les cultive en pleine terre.

On ignore son climat natal. Cultivé dans les jardins. ☉

9. CONCOMBRE serpent, *C. anguinus*, L. à feuilles lobées; à pomme cylindrique, très-longue, lisse, repliée sur elle-même.

*Rumph. Amb.* 5, pag. 407, tab. 148.

Dans l'Inde Orientale.

10. CONCOMBRE recourbé, *C. flexuosus*, L. à feuilles anguleuses, comme lobées; à pomme cylindrique, sillonnée et recourbée.

*Cucumis flexuosus*; Concombre recourbé. *Bauh. Pin.* 310, n.º 3. *Math.* 395, f. 2. *Dod. Pempt.* 662, f. 2. *Lob. Ic.* 1, pag. 639, f. 1. *Bauh. Hist.* 2, pag. 247 et 248. f. 1.

Dans l'Inde Orientale. Cultivé dans les jardins. ☉

11. CONCOMBRE de Madère, *C. Maderaspatanus*, L. à feuilles en cœur, entières, dentelées; à pomme arrondie, lisse.

*Pluk.* tab. 170, fig. 2.

Dans l'Inde Orientale. ☉

1194. BRYONE, *BRYONIA*. \* *Tournef. Inst.* 102, tab. 28. *Lam. Tab. Encyclop.* pl. 796.

\* FLEURS MÂLES.

CAL. Périclype d'un seul feuillet, en cloche, à cinq dents en alène.

COR. En cloche, adhérente au calice, à cinq divisions profondes, ovales.

ÉTAM. Trois Filamens, très-courts. Cinq Anthères dont deux réunies sur chaque filament: une seule sur le troisième.

\* FLEURS FEMELLES sur la même plante avec les fleurs mâles.

CAL. Périclype supérieur, caduc-tardif, du reste comme dans les fleurs mâles.

COR. Comme dans les fleurs mâles.

PIST. Ovaire inférieur. Style de la longueur de la corolle, divisé peu profondément en trois parties. Stigmates échancrés, étalés.

PÉR. Baie comme arrondie, lisse.

SEM. Quelques-unes comme ovales, adhérentes à l'écorce.

OBS. *B. Dioïca*, Jacquin : diffère par ses fleurs monoïques.

FLEURS MALES : Calice à cinq dents. Corolle à cinq divisions profondes. Trois Filamens.

FLEURS FEMELLES : Calice à cinq dents. Corolle à cinq divisions profondes. Style divisé peu profondément en trois parties. Baie arrondie, renfermant plusieurs semences.

1. BRYONE blanche, *B. alba*, L. à feuilles palmées, calleuses et rudes sur les deux surfaces.

*Bryonia alba*, *baccis nigris*; Bryone à fleur blanche, à baies noires. *Bauh. Pin.* 297, n.º 2.

Cette espèce présente une variété.

*Bryonia aspera sive alba*, *baccis rubris*; Bryone rude ou Byone à fleur blanche, à baies rouges. *Bauh. Pin.* 297, n.º 1. *Fusch. Hist.* 94. *Matth.* 382, fig. 1. *Dod. Pempt.* 400, f. 1. *Lob. Ic.* 1, pag. 624, f. 2. *Lugd. Hist.* 1410, fig. 1. *Camer. Epit.* 987. *Bauh. Hist.* 2, pag. 143, fig. 2. *Bul. Paris.* tab. 569. *Icon. Pl. Medic.* tab. 417.

1. *Bryonia*; Bryone, Vigne blanche, Couleuvrée ou Coulevrée, Navet du Diable. 2. Racine, Baies, semences. 3. Suc de la racine : âcre, désagréable, un peu amer, d'une odeur fétide; suc de la baie : nauséux. 4. Extrait aqueux; extrait résineux plus actif. 5. Hydropisie sans obstruction; dysenterie, ulcères invétérés, dartres, paralysie, diarrhée par relâchement des fibres. 6. La fécule de *Bryone* bien lavée, donne un bon amon.

Nutritive pour la Chèvre.

*En Euroj.*, dans les haies. ☞ Estivale.

2. BRYONE palmée, *B. palmata*, L. à feuilles palmées, lisses, divisées profondément en cinq lobes lancéolés, un peu sinués, à dents de scie.

*A Zeylan.* ☿

3. BRYONE à grande fleur, *B. grandis*, L. à feuilles en cœur, anguleuses, offrant en dessous des glandes.

*Burm. Zeyl.* 49, tab. 19, fig. 2.

*Dans l'Inde Orientale.*

4. BRYONE à feuilles en cœur, *B. cordifolia*, L. à feuilles en cœur, oblongues, à cinq lobes, dentées, rudes; à pétioles offrant deux dents.

*A Zeylan.*

5. BRYONE laciniée, *B. laciniosa*, L. à feuilles palmées; à lobes lancéolés, à dents de scie; à pétioles tuberculeux-hérissés.

*Pluk.* tab. 151, fig. 5.

*A Zeylan.*

6. BRYONE d'Afrique, *B. Africana*, L. à feuilles palmées, lisses sur les deux surfaces, divisées profondément en cinq lobes pinatifides.

*Herm. Parad.* 107 et 108 ?

*En Ethiopie.* ☿

7. BRYONE de Crète, *B. Cretica*, L. à feuilles palmées, calieuses et ponctuées en dessus.

*Bryonia Cretica maculata* ; Bryone de Crète tachetée. *Bauh. Pin.* 297, n.º 3.

*Dans l'isle de Crète.*

195. SICYOS, *SICYOS*. \* *SICYOÏDES*. *Tournef. Inst.* 103, tab. 28. *Lam. Tab. Encycl.* pl. 796. *BRYONIOÏDES*. *Dill. Elth.* tab. 51, f. 59.

\* *FLEURS MÂLES.*

CAL. *Périanthe* d'un seul feuillet, en cloche, à cinq dents en alêne.

COR. En cloche, adhérente au calice, à cinq divisions profondes, ovales.

ÉTAM. Trois *Filamens*, réunis. Trois *Anthères*, distinctes.

\* *FLEURS FEMELLES* sur la même plante avec les fleurs mâles.

CAL. *Périanthe* supérieur, caduc-tardif comme dans les fleurs mâles.

COR. Comme dans les fleurs mâles.

PIST. *Ovaire* ovale, inférieur. *Style* comme cylindrique. *Stigmate* un peu épais, divisé peu profondément en trois parties.

PÉR. *Baie* (ou *Drupe*) ovale, entourée d'épines, à une loge.

SEM. Une seule comme ovale.

FLEURS MÂLES : *Calice* à cinq dents. *Corolle* à cinq divisions profondes. Trois *Filamens*.

FLEURS FEMELLES : *Calice* à cinq dents. *Corolle* à cinq divisions profondes. *Style* divisé peu profondément en trois parties. *Drupe* renfermant une seule semence.

1. SICYOS anguleuse, *S. angulata*, L. à feuilles anguleuses.

*Pluk.* tab. 26, fig. 4. *Dill. Elth.* tab. 51, fig. 59.

Cette espèce présente une variété à fruit hérissé, décrite et gravée dans *Hermann Parad.* pag. et tab. 133.

*Au Canada, au Mexique. Cultivée dans les jardins.* ☉

2. SICYOS laciniée, *S. laciniata*, L. à feuilles laciniées.

*Plum. Spec.* 3, tab. 243.

*Dans l'Amérique Méridionale.*

3. SICYOS de Garcin, *S. Garcini*, L. à feuilles divisées profondément en cinq parties, rongées, dentées; à fruits ciliés.  
*Burm. Ind.* 311, tab. 57, fig. 3.  
*A Zeylan.*

## XI. GYNANDRIE.

1196. ANDRACHNÉE, *ANDRACHNE*. \* *Lam. Tab. Encyclop.* pl. 797. *THELEPHIOÏDES*. *Tournef. Corol.* 50, tab. 485. *Dill. Elth.* 282, tab. 364.

### \* FLEURS MÂLES.

- CAL.** *Périanthe* à cinq *feuillets*, égaux, se flétrissant.  
**COR.** Cinq *Pétales*, échancrés, grêles, plus courts que le calice.  
*Nectaire* : cinq *feuillets*, herbacés, à moitié divisés en deux parties, plus courts que les pétales, placés chacun entre chaque pétale.  
**ÉTAM.** Cinq *Filamens*, petits, insérés sur chaque rudiment du style.  
*Anthères* simples.

\* *FLEURS FEMELLES sur la même plante avec les fleurs mâles.*

**CAL.** *Périanthe* à cinq *feuillets*, égaux, persistans.

**COR.** Nulle.

*Nectaire* : comme dans les fleurs mâles.

**PIST.** *Ovaire* arrondi. Trois *Styles*, filiformes, à moitié divisés en deux parties. *Stigmates* arrondis.

**PÉR.** *Capsule* arrondie, à trois lobes, à trois loges composées chacune de deux battans, de la grandeur du calice.

**SEM.** Deux, arrondies d'un côté, anguleuses de l'autre, obtuses, à trois côtés.

*Obs.* Ce genre a de l'affinité avec le *Clusia*.

**FLEURS MÂLES :** *Calice* à cinq *feuillets*. *Corolle* à cinq pétales. Cinq *Étamines* insérées sur le rudiment du style.

**FLEURS FEMELLES :** *Calice* à cinq *feuillets*. *Corolle* nulle. Trois *Styles*. *Capsule* à trois loges renfermant chacune deux semences.

1. ANDRACHNÉE téléphe, *A. telephioïdes*, L. à tige couchée, herbacée.

*Dill. Elth.* tab. 282, fig. 364.

*En Italie, en Grèce.* ☉

2. ANDRACHNÉE ligneuse, *A. fruticosa*, L. à tige droite, en arbre.

Cette plante est désignée dans le *Mantissa* sous le nom de



Clutie androgyne, *Clutia androgyna*, L. à feuilles elliptiques; à fleurs des rameaux androgynes.

Dans l'Inde Orientale. ♂

1197. AGYNÉIE, *AGYNEJA*. †

\* *FLEURS MALES inférieures.*

CAL. *Périanthe* à six *feuilletts*, oblongs, obtus, égaux, persistans.

COR. Nulle.

ÉTAM. *Filamens* remplacés par une colonne plus courte que le calice. Trois ou quatre *Anthères*, oblongues, adhérentes à la colonne au-dessous de son sommet.

\* *FLEURS FEMELLES supérieures, sur la même plante.*

CAL. Comme dans les fleurs mâles.

COR. Nulle.

PIST. *Ovaire* de la grandeur du calice, comme ovale, obtus, perforé au sommet par un trou à six crénelures. *Style* nul. *Stigmate* nul.

PÉR. *Capsule* à trois coques ?

SEM. . . . .

OBS. Ce genre se distingue essentiellement par l'absence du *Style* et du *Stigmate*.

**FLEURS MALES :** *Calice* à six *feuilletts*. *Corolle* nulle. Trois *Anthères* adhérentes au rudiment du *style*.

**FLEURS FEMELLES :** *Calice* à six *feuilletts*. *Corolle* nulle. *Ovaire* perforé au sommet, sans *style* ni *stigmate*.

1. AGYNÉIE sans duvet, *A. impubes*, L. à feuilles lisses sur les deux surfaces.

A la Chine. ♂

2. AGYNÉIE duvetée, *A. pubera*, L. à feuilles cotonneuses en dessous.

A la Chine. ♂

## CLASSE XXII.

## DIOÉCIE.

## I. MONANDRIE.

*Table Synoptique ou Caractères Artificiels Génériques.*

1198. NAIADE , *NAJAS*. Mâle. *Cal.* à deux segmens peu profonds. *Cor.* à quatre divisions. *Étamines* sans filamens. Femelle. *Cal.* et *Cor.* nuls. Trois *Pistils*. *Caps.* à une loge.

† *Salix purpurea*.

## II. DIANDRIE.

1199. VALLISNERIE , *VAL-LISNERIA*. M. *Spathe* à plusieurs fleurs. *Cor.* à trois divisions profondes. F. *Spathe* à une fleur. *Cal.* à trois segmens profonds. *Cor.* à trois pétales. Un *Pistil*. *Caps.* à une loge.
1200. COULEKIN , *CECROPIA*. M. *Spathe*. *Chaton* à écailles , servant de réceptacle commun. *Cor.* nulle. F. *Spathe*. *Chaton* à écailles , servant de réceptacle commun. *Cor.* nulle. Un *Pistil*. *Baie* à une semence.
1201. SAULE , *SALIX*. M. *Cal.* *Chaton* à écailles. *Cor.* nulle. Deux *Étamines* , rarement cinq. F. *Cal.* *Chaton* à écailles. *Cor.* nulle. Deux *Stigmates*. *Caps.* à deux battans. *Semences* à aigrette.

## III. TRIANDRIE.

1202. CAMARIGNE, *EM-PETRUM*. Mâle. *Cal.* à trois segmens profonds. *Cor.* à trois pétales.  
Femelle. *Cal.* à trois segmens profonds. *Cor.* à trois pétales. Neuf *Stigmates*. *Baie* à neuf semences.
1203. ROUVET, *OSYRIS*. M. *Cal.* à trois segmens peu profonds. *Cor.* nulle.  
F. *Cal.* à trois segmens peu profonds. *Cor.* nulle. Un *Style*. *Baie* à une semence.
1206. CATURE, *CATURUS*. M. *Cal.* nul. *Cor.* à trois divisions peu profondes.  
F. *Cal.* à trois segmens profonds. *Cor.* nulle. Trois *Styles*. *Caps.* à trois coques.
1205. AGALLOCHE, *EX-COECARIA*. M. *Cal.* Chaton à écailles. *Cor.* nulle.  
F. *Cal.* Chaton à écailles. *Cor.* nulle. Trois *Styles*. *Caps.* à trois coques.
1204. RESTIO, *RESTIO*. M. *Cal.* Chaton à écailles. *Cor.* à six pétales.  
F. *Cal.* Chaton à écailles. *Cor.* à six pétales. Trois *Styles*. *Caps.* à trois loges, plissée, à plusieurs semences.

† *Valeriana dioïca*.

† *Carex dioïca*.

† *Salix triandra*.

## IV. TÉTRANDRIE.

1210. ARGOUSIER, *HIP-POPHAE*. M. *Cal.* à deux segmens profonds. *Cor.* nulle.  
F. *Cal.* à deux segmens peu profonds. *Cor.* nulle. Un *Pistil*. *Baie* à une semence, à arille tronqué.

1207. TROPHIS, *TROPHIS*. Mâle. *Cal.* nul. *Cor.* à quatre pétales.  
Femelle. *Cal.* d'un seul feuillet. *Cor.* nulle. *Style* divisé peu profondément en deux parties. *Baie* à une semence.
1209. GUI, *VISCUM*. M. *Cal.* à quatre segmens profonds. *Cor.* nulle.  
F. *Cal.* à quatre feuillets. *Cor.* nulle. *Stigmate* obtus. *Baie* inférieure, à une semence.
1208. BÂTIS, *BATIS*. M. *Cal.* à chaton. *Cor.* nulle.  
F. *Cal.* à collerette de deux feuillets. *Cor.* nulle. *Stigmate* divisé peu profondément en deux parties. *Baie* à deux semences.
1211. GALÉ, *MYRICA*. M. *Cal.* Chaton à écailles. *Cor.* nulle.  
F. *Cal.* Chaton à écailles. *Cor.* nulle. Deux *Styles*. *Baie* à une semence.

† *Urticæ varia.*

† *Morus nigra.*

† *Rhamni species aliquot.*

## V. P E N T A N D R I E.

1217. IRÉSINE, *IRESINE*. M. *Cal.* à deux feuillets. *Cor.* à cinq pétales. *Nectaire* à cinq feuillets.  
F. *Cal.* à deux feuillets. *Cor.* à cinq pétales. Deux *Styles*. *Caps.* à plusieurs semences.
1220. CHANVRE, *CANNA-BIS*. M. *Cal.* à cinq segmens profonds. *Cor.* nulle.  
F. *Cal.* d'un seul feuillet. *Cor.* nulle. Deux *Styles*. *Noix* à deux battans.

1221. HOUBLON , *HUMULUS*. Mâle. *Cal.* à cinq feuillets. *Cor.* nulle.  
Femelle. *Cal.* d'un seul feuillet. *Cor.* nulle. Deux *Styles*. *Semence* recouverte par le calice.
1212. PISTACHIER , *PISTACIA*. M. *Cal.* à cinq segmens peu profonds. *Cor.* nulle.  
F. *Cal.* à trois segmens peu profonds. *Cor.* nulle. Trois *Styles*. *Drupe* sèche.
1222. ZANONIE , *ZANONIA*. M. *Cal.* à trois feuillets. *Cor.* à cinq divisions profondes.  
F. *Cal.* à trois feuillets. *Cor.* à cinq divisions profondes. Trois *Styles*. *Baie* inférieure , à trois loges.
1218. ÉPINARD , *SPINACIA*. M. *Cal.* à cinq segmens profonds. *Cor.* nulle.  
F. *Cal.* à quatre segmens peu profonds. *Cor.* nulle. Quatre *Styles*. Une *Semence* coiffée par le calice.
1219. ACNIDE , *ACNIDA*. M. *Cal.* à cinq feuillets. *Cor.* nulle.  
F. *Cal.* à deux feuillets. *Cor.* nulle. Cinq *Styles*. Une *Semence* renfermée dans le calice boursofflé.
1216. ANTIDESME , *ANTIDESMA*. M. *Cal.* à cinq feuillets. *Cor.* nulle.  
F. *Cal.* à cinq feuillets. *Cor.* nulle. Cinq *Stigmates*. *Baie* à une semence.
1214. ASTRONIE , *ASTRONIUM*. M. *Cal.* à cinq feuillets. *Cor.* à cinq pétales. *Nectaire* à cinq glandes.  
F. *Cal.* à cinq feuillets. *Cor.* à cinq pétales. Trois *Styles*. Une *Semence*.

1215. CANARIUM, CANA- Mâle. *Cal.* à deux feuillets. *Cor.* à  
RIUM. trois pétales.  
Femelle. *Cal.* à deux feuillets.  
*Cor.* à trois pétales. *Stigmate*  
assis. *Drupe* à trois angles.
1213. XANTHOXYLE, XAN- M. *Cal.* à cinq segmens profonds.  
THOXYLON. *Cor.* nulle.  
F. *Cal.* à cinq segmens profonds.  
*Cor.* nulle. Cinq *Pistils*. *Caps.*  
à une semence.
1223. FEUILLÉE, FEVIL- M. *Cal.* à cinq segmens profonds.  
LEA. *Cor.* à cinq divisions peu pro-  
fondes. *Nectaire* à cinq fila-  
mens.  
F. *Cal.* à cinq segmens peu pro-  
fonds. *Cor.* à cinq divisions  
peu profondes. Cinq *Styles*.  
*Baie* inférieure, à trois loges.
- † *Phyllica dioïca*. † *Rhamnus Alaternus*. † *Salix pentandra*.  
† *Rhus Vernix*, *radicans*, *Toxicodendron*.

## V I. H E X A N D R I E.

1225. SMILAX, SMILAX. M. *Cal.* à six feuillets. *Corolle*  
nulle.  
F. *Cal.* à six feuillets. *Cor.* nulle.  
Trois *Styles*. *Baie* supérieure,  
à trois loges.
1224. TAME, TAMUS. M. *Cal.* à six feuillets. *Corolle*  
nulle.  
F. *Cal.* à six feuillets. *Cor.* nulle.  
*Style* divisé peu profondé-  
ment en trois parties. *Baie*  
inférieure, à trois loges.
1227. IGNAME, DIOSCO- M. *Cal.* à six feuillets. *Corolle*  
REA. nulle.  
F. *Cal.* à six feuillets. *Cor.* nulle.  
Trois *Styles*. *Caps.* supérieure,  
à trois loges.

1226. RAJANIE, *RAJANIA*. Mâle. *Cal.* à six feuillets. *Corolle* nulle.

Femelle. *Cal.* à six feuillets. *Cor.* nulle. Trois *Styles*. *Semence* inférieure, à aile en oreillette.

† *Rumex Acetosa*, *acetosella*, *aculeata*.

† *Loranthus Europæus*.

## VII. OCTANDRIE.

1228. PEUPLIER, *POPULUS*. M. *Cal.* Chaton à écailles déchirées. *Cor.* nulle. *Nectaire* ovale. De huit à seize *Étamines*.

F. *Cal.* Chaton à écailles déchirées. *Cor.* nulle. *Stigmate* divisé peu profondément en quatre parties. *Caps.* à deux battans. *Semences* à aigrette.

1229. RHODIOLE, *RHODIOLA*. M. *Cal.* à quatre segmens profonds. *Cor.* à quatre pétales.

F. *Cal.* à quatre segmens profonds. *Cor.* à quatre pétales. Quatre *Pistils*. Quatre *Caps.* à plusieurs semences.

† *Laurus nobilis*.

† *Acer rubrum*.

## VIII. ENNÉANDRIE.

1230. MERCURIALE, *MERCURIALIS*. M. *Cal.* à trois feuillets. *Corolle* nulle. De neuf à douze *Étam.*

F. *Cal.* à trois feuillets. *Cor.* nulle. Deux *Styles*. *Caps.* à deux coques.

1231. MORÈNE, *HYDROCHARIS*. M. *Cal.* à trois feuillets. *Cor.* à trois pétales.

F. *Cal.* à trois feuillets. *Cor.* à trois pétales. Six *Styles*. *Caps.* inférieure, à six loges.

† *Laurus*, *an omnis?*

## I X. D É C A N D R I E.

1232. CARICA, *CARICA*. Mâle. *Cal.* à peine visible. *Cor.* à cinq divisions peu profondes.  
Femelle. *Cal.* à cinq dents. *Cor.* à cinq pétales. Huit *Stigmates*. *Baie* à plusieurs semences.
1233. KIGGELAIRE, *KIGGELARIA*. M. *Cal.* à cinq segmens profonds. *Cor.* à cinq pétales. *Nectaire* à cinq glandes.  
F. *Cal.* à cinq segmens profonds. *Cor.* à cinq pétales. Cinq *Styles*. *Caps.* à cinq battans.
1235. REDOUL, *CORIARIA*. M. *Cal.* à cinq feuillets. *Cor.* à cinq pétales.  
F. *Cal.* à cinq feuillets. *Cor.* à cinq pétales. Cinq *Styles*. *Baie* à cinq semences, formée par cinq pétales charnus.
1234. MOLLÉ, *SCHINUS*. M. *Cal.* à cinq segmens peu profonds. *Cor.* à cinq pétales.  
F. *Cal.* à cinq segmens peu profonds. *Cor.* à cinq pétales. *Baie* à trois coques.

† *Lychnis dioïca*. † *Cucubalus Orites*. † *Guilandina dioïca*.  
† *Phytolacca dioïca*. † *Gypsophila paniculata*.

## X. D O D É C A N D R I E.

1236. EUCLÉE, *EUCLEA*. M. *Cal.* à cinq dents. *Cor.* à cinq pétales. Quinze *Étamines*.  
F. *Cal.* à cinq dents. *Cor.* à cinq pétales. Deux *Styles*.
1238. MÉNISPERME, *MENISPERMUM*. M. *Cal.* à deux feuillets. *Cor.* à douze pétales.  
F. *Cal.* à six feuillets. *Cor.* à six pétales. *Baie* à trois coques.



1237. CANNABINE, *DATIS-CA.* Mâle. *Cal.* à cinq feuillets. *Cor.* nulle. Quinze *Anthères* assises.  
Femelle. *Cal.* supérieur, à deux dents. *Cor.* nulle. *Caps.* à une loge, à plusieurs semences.

## X I. I C O S A N D R I E.

† *Spiræa Aruncus.* † *Myrtus dioïca.* † *Rubus Chamæmorus.*

## X II. P O L Y A N D R I E.

1239. CLIFFORTE, *CLIFFORTIA.* M. *Cal.* à trois feuillets. *Cor.* nulle.  
F. *Cal.* à trois feuillets. *Cor.* nulle.  
Deux *Styls.* *Caps.* inférieure, à deux coques.

† *Clematis dioïca, Virginiana.* † *Thalictrum dioïcum.*  
† *Laurus nobilis.*

## X III. M O N A D E L P H I E.

1240. GENEVRIER, *JUNIPERUS.* M. *Cal.* Chaton à écailles. *Cor.* nulle. Trois *Étamines.*  
F. *Cal.* à trois segmens profonds. *Cor.* à trois pétales. Trois *Styls.* *Baie* inférieure, formée par les trois segmens succulents du calice.
1241. IF, *TAXUS.* M. *Cal.* à quatre feuillets. *Cor.* nulle.  
F. *Cal.* à quatre feuillets. *Cor.* nulle. Un *Stigmate.* *Baie* à une semence, comme cernée vers le haut.
1242. ÉPHÈDRE, *EPHEDRA.* M. *Cal.* Chaton à écailles divisées peu profondément en deux parties. *Cor.* nulle. Sept *Étamines.*  
F. *Cal.* cinq *Périanthes* placés les uns sur les autres en recouvrement. *Cor.* nulle. Deux *Pistils.* *Baie* à deux semences, enveloppée par le calice.

1243. CISSAMPELOS, *CIS-SAMPELOS*. Mâle. *Cal.* nul. *Cor.* à quatre pétales. Quatre *Étamines*.  
Femelle. *Cal.* et *Cor.* nuls. Trois *Stigmates*. *Baie* à une semence.
1244. NAPÉE, *NAPÆA*. M. *Cal.* à cinq segmens peu profonds. *Cor.* à cinq pétales. Plusieurs *Étamines* réunies en un corps. Plusieurs *Styles* stériles.  
F. *Cal.* à cinq segmens peu profonds. *Cor.* à cinq pétales. Plusieurs *Étamines* stériles, réunies en un corps. Plusieurs *Styles*. Dix *Arilles* disposés en rond.
1245. ADÈLE, *ADELIA*. M. *Cal.* à trois segmens profonds. *Cor.* nulle. Vingt *Étamines*.  
F. *Cal.* à cinq segmens profonds. *Cor.* nulle. Trois *Styles*. *Caps.* à trois coques.

## XIV. S Y N G É N É S I E.

1246. FRAGON, *RUSCUS*. M. *Cal.* à six feuillets. *Cor.* nulle. Cinq *Étamines*.  
F. *Cal.* à six feuillets. *Cor.* nulle. Un *Pistil*. *Baie* à trois loges, à deux semences.

† *Gnaphalium dioicum*.

† *Bryonia dioïca*.

## XV. G Y N A N D R I E.

1247. CLUTIE, *CLUTIA*. M. *Cal.* à cinq feuillets. *Cor.* à cinq pétales. Cinq *Étamines*.  
F. *Cal.* à cinq feuillets. *Cor.* à cinq pétales. Trois *Styles*. *Caps.* à trois coques.

† *Arum triphyllum*.

## D I O É C I E.

Les caractères des plantes de cette Classe consistent dans la séparation des fleurs mâles et femelles sur deux individus distincts.

Toutes les plantes de cette Classe sont *mâles* ou *femelles*.

Dans toutes les espèces de cette Classe il y a un mâle et une femelle, mais jamais un hermaphrodite ou un androgyne.

La différence du sexe est individuelle comme dans les animaux.

Les mâles dans cette Classe proviennent de semences.

Les femelles seules et séparées du mâle, ne peuvent propager leur espèce, comme le prouve l'exemple des plantes exotiques cultivées dans les jardins.

Si dans une même espèce, il existe une plante mâle ou femelle; et dans une autre une hermaphrodite, elle appartient à la Polygamie.

Il existe dans plusieurs genres quelques espèces mâles et femelles, qui ne sauroient appartenir à cette Classe, parce que toutes les espèces de ces genres ne sont point de sexe différent. Tels sont : *Morus*, *Urtica*, *Rumex*, *Silene*, *Phytica*, *Salix*, *Acer*, *Spiræa*, *Rubus*, *Gaillardina*, *Gypsophila*, *Napæa*, *Clematis*, *Thalictrum*, *Gnaphalium*, *Carex*, *Valeriana*, *Rhamnus*, *Lychnis*.

Il est singulier qu'on n'ait jusqu'à ce moment découvert aucune plante de sexe différent dans les *Borraginées*, *Didynames*, *Tradynames*; la structure des fleurs en démontre la raison:

## D I O É C I E.

## I. M O N A N D R I E.

1198. NAIADE, *NAJAS*. † *Lam. Tab. Encyclop.* pl. 799. FLUVIATILIS. *Michel. Gen.* 11, tab. 8.

## \* FLEURS MALES.

CAL. *Périanthe* d'un seul feuillet, tronqué à la base, cylindrique, aminci au sommet, à *orifice* à deux *segmens*, opposés, renversés.

COR. Monopétale, égale. *Tube* de la longueur du calice. *Limbe* à cinq *divisions* profondes, oblongues, roulées.

ÉTAM. *Filament* nul. *Anthère* oblongue, droite.

## \* FLEURS FEMELLES.

CAL. Nul.

COR. Nulle.

PIST. *Ovaire* ovale, terminé par un *Style* aminci. *Stigmates* simples, persistans.

PÉR. *Capsule* ovale, à une loge.

SEM. Ovale, oblongue.

FLEURS MALES : *Calice* cylindrique, à deux *segmens* peu profonds. *Corolle* à quatre *divisions* profondes. Une seule *Anthère* sans filament.

FLEURS FEMELLES : *Calice* et *Corolle* nuls. Un seul *Pistil*. *Capsule* ovale, à une seule loge.

1. NAIADE marine, *N. marina*, L. à feuilles très-finement dentelées, flottantes.

*Bauh. Hist.* 3, P. 2, pag. 779, fig. 1. *Pluk.* tab. 216, fig. 4.

*Vaill. Allem. de l'Acad.* 1719, pag. 17, tab. 1, f. 2. *Mich.*

*Gen.* 11, esp. 1 et 2, tab. 8, fig. 1 et 2.

*A Montpellier, Lyon, Paris.* ♀ Estivale.

## II. D I A N D R I E.

1199. VALLISNÉRIE, *VALLISNERIA*. † *Michel. Gen.* 12, tab. 10. *Lam. Tab. Encyclop.* pl. 799. VALLISNEROÏDES. *Mich. Gen.* 13, tab. 10.

## \* FLEURS MALES.

CAL. *Spathe commun* à deux *divisions* profondes, oblongues, renversées, divisées peu profondément en deux parties.

— *Spadice commun* comprimé, couvert de tous côtés de fleurs disposées en épi.

**COR.** Monopétale, à trois divisions profondes. *Tube* nul, à divisions comme ovales, très-étalées et renversées.

**ÉTAM.** Deux *Filamens*, droits, de la longueur de la corolle. *Anthères* simples.

\* **FLEURS FEMELLES.**

**CAL.** *Spathe* à une fleur, comme cylindrique, long, à orifice droit, à deux divisions peu profondes.

— *Périanthe* ouvert, supérieur, à trois *segmens* profonds, ovales.

**COR.** Trois *Pétales*, linéaires, très-étroits, tronqués, en quelque sorte plus courts que le calice.

*Nectaire* : pointe étalée, placée sur chaque stigmate.

**PIST.** *Ovaire* cylindrique, inférieur, long. *Style* à peine visible. *Stigmate* divisé profondément en trois parties, ovales, convexes, plus longues que le calice, étalées, duvetées supérieurement, à moitié divisées en deux parties.

**PÉR.** *Capsule* comme cylindrique, longue, à une loge, à un seul battant.

**SEM.** Nombreuses, ovales, attachées sur le côté de la capsule.

**OBS.** La Fleur mâle (*Vallisneroides Micheli*) dont la hampe est très-courte, ouvre sous l'eau son épi floral : bientôt les fleurons se séparent de la plante, nagent, s'ouvrent, se dispersent, et fleurissent à la surface de l'eau, éloignés de la plante.

La Fleur femelle (*Vallisneria Micheli*) dont la hampe est courte et contournée en spirale, cache ses fructifications sous les eaux : mais sa spirale se dilatant, la fleur gagne la surface des eaux.

**FLEURS MALES** : *Spathe* divisé profondément en deux parties. *Spadice* tout couvert de fleurs. *Corolle* à trois divisions profondes.

**FLEURS FEMELLES** : *Spathe* divisé peu profondément en deux parties, renfermant une seule fleur. *Calice* à trois *segmens* profonds, supérieur. *Corolle* à trois pétales. Trois *Styles*. *Capsule* à une seule loge, renfermant plusieurs semences.

1. **VALLISNÈRIE** en spirale, *V. spiralis*, L. à feuilles oblongues, dentelées au sommet, et souvent entières, lisses, luisantes, flottantes.

*Michel. Gen.* 12, esp. 1, tab. 10, fig. 1, le mâle; et tab. 10, fig. 2, la femelle.

Nous engageons nos lecteurs à lire la dissertation du docteur *Laudun* sur la *Vallisneria*, imprimée à la suite de celle qu'il a donnée sur l'*Aldrovanda vesicularis*, L.

*A Montpellier, en Provence, à Lyon, Paris.* ♂ Estivalç,

1200. COULEKIN, *CECROPIA*. † *Lam. Tab. Encyclop.* pl. 800.

\* *FLEURS MALES.*

**CAL.** *Spathe* ovale, s'ouvrant avec effort, promptement-caduc, contenant plusieurs *Chatons*, en faisceaux arrondis, formés par des écailles placées en recouvrement les unes sur les autres, (servant de réceptacle), nombreuses, en toupie, comprimées, à quatre côtés, obtuses, percées de deux trous.

**COR.** Nulle, (à moins qu'on ne prenne pour corolle les écailles.)

**ÉTAM.** Deux *Filamens*, capillaires, très-courts, s'élevant des trous des écailles. *Anthères* oblongues, à quatre côtés.

\* *FLEURS FEMELLES.*

**CAL.** *Spathe* . . . . .

— Quatre *Chatons*, arrondis, formés par les ovaires placés en recouvrement les uns sur les autres.

**COR.** Nulle.

**PIST.** Plusieurs *Ovaires*, en recouvrement, comprimés, à quatre côtés, obtus. *Styles* solitaires, très-courts. *Stigmates* comme en tête, déchirés.

**PÉR.** *Baie* semblable aux ovaires, à une loge, à une semence.

**SEM.** Oblongue, comprimée.

**FLEURS MALES :** *Spathe* promptement-caduc. *Chatons* composés d'écailles en toupie, à quatre côtés, placées en recouvrement les unes sur les autres. *Corolle* nulle.

**FLEURS FEMELLES :** *Spathe* . . . . . *Chatons* arrondis, formés par les ovaires, placés en recouvrement les uns sur les autres. Un seul *Style* terminé par un *Stigmate* déchiré. *Baie* renfermant une seule semence.

1. COULEKIN en bouclier, *C. peltata*, L. à tige sans rameaux, rude, fistuleuse, feuillée au sommet.

*Pluk.* tab. 243, fig. 5. *Sloan. Jam.* tab. 88, fig. 2; et tab. 89.

*A la Jamaïque.*

1201. SAULE, *SALIX*. \* *Tournef. Inst.* 590, tab. 364. *Lam. Tab. Encyclop.* pl. 802.

\* *FLEURS MALES.*

**CAL.** *Chaton commun* oblong, (formé par une collerette produite par le bourgeon), composé d'écailles placées de tous côtés en recouvrement les unes sur les autres, couvrant chacune une seule fleur, oblongues, planes, étalées.

**COR.** Nulle.

*Nectaire :* Glande comme cylindrique, très-petite, tronquée, mellifère, située au centre de la fleur.

ÉTAM. Deux *Filamens*, droits, filiformes, plus longs que le calice.  
*Anthères* didymes, à quatre loges.

\* *FLEURS FEMELLES.*

CAL. *Chaton* comme dans les fleurs mâles.

*Écailles* comme dans les fleurs mâles.

COR. Nulle.

PIST. *Ovaire* ovale, aminci en *Style* à peine visible, un peu plus long que les écailles du calice. Deux *Stigmates*, droits, divisés peu profondément en deux parties.

PÉR. *Capsule* ovale, en alène, à une loge, à deux battans roulés.

SEM. Nombreuses, ovales, très-petites, couronnées par une aigrette simple, hérissée.

OBS. Ce genre présente des espèces dont les fleurs mâles ont trois ou cinq étamines d'une longueur inégale.

*S. hermaphroditica*, L. est la seule espèce à fleurs hermaphrodites diandres que nous connoissions.

*S. purpurea*, L. a les fleurs à une seule étamine.

Le changement des individus de ce genre, qu'on dit être une année mâles et l'autre année femelles, n'est qu'une fable inventée à plaisir.

FLEURS MÂLES : *Chatons* arrondis, ovales, oblongs, cylindriques suivant les espèces, formés par des écailles couvrant chacune une, deux, trois ou cinq étamines, suivant les espèces. *Corolle* nulle. *Glande nectarifère* placée entre les étamines et l'axe du chaton.

FLEURS FEMELLES : *Chatons* comme dans les fleurs mâles ; formés par des écailles couvrant chacune un *Style* divisé peu profondément en deux parties. *Corolle* nulle. *Capsule* à une seule loge, à deux battans, renfermant plusieurs semences aigrettées.

\* I. SAULES à feuilles lisses, à dents de scie.

1. SAULE hermaphrodite, *S. hermaphroditica*, L. à feuilles lisses, à dents de scie ; à fleurs hermaphrodites, diandres ou à deux étamines.

*A Upsal.* ♀

2. SAULE triandre, *S. triandra*, L. à feuilles lisses, à dents de scie ; à fleurs triandres ou à trois étamines.

*Hoffm. Hist. Salic. Fasc. 2, esp. 7. t. 9 et 10, f. 1, 2, 3 et 4.*

*A Lyon, Grenoble, Paris.* ♀ Vernal.

3. SAULE pentandre, *S. pentandra*, L. à feuilles lisses, à dents de scie ; à fleurs pentandres ou à cinq étamines.

*Salix vulgaris rubens*; Saule vulgaire rougeâtre. *Bauh. Pin.* 473, n.º 3? *Fusch. Hist.* 336. *Flor. Lappon.* n.º 370, tab. 8, fig. 2.

Les branches de ce Saule qui sont très-flexibles, servent à faire des liens; les feuilles teignent en jaune. On peut filer le duvet des chatons.

Nutritive pour le Mouton, la Chèvre.

*En Provence, à Grenoble, Paris.* ♀ Vernale.

4. SAULE à feuilles de phyllique, *S. phyllifolia*, L. à feuilles lisses, à dents de scie; à crénelures ondulées.

*Flor. Lappon.* n.º 350 et 351, tab. 8, fig. C. et D.

*A Paris.* ♀ Vernale.

5. SAULE Osier, *S. vitellina*, L. à feuilles lisses, à dents de scie, cartilagineuses, ovales, aiguës; à pétioles parsemés de points calleux.

*Salix sativa lutea, folio crenato*; Saule cultivé jaune, à feuille crénelée. *Bauh. Pin.* 473, n.º 4. *Fusch. Hist.* 335. *Bauh. Hist.* 1, P. 2, pag. 214, fig. 3. *Hoffm. Hist. Salic. Fasc.* 3, pag. 57, esp. 8, tab. 11 et 12, fig. 1, 2 et 3.

On coupe chaque année les pousses de ce Saule pour en relier les cercles des tonneaux. Les Vanniers en font un grand emploi pour leurs différens ouvrages.

*A Montpellier, Lyon, Paris, etc.* Cultivé sur le bord des vignes. ♀ Vernale.

6. SAULE amandier, *S. amygdalina*, L. à feuilles lisses, à dents de scie, lancéolées, pétiolées; à stipules dentées, trapézoïdiformes.

(Le synonyme de *G. Bauhin, Salix folio amygdalino, utrinque virente, aurito*; Saule à feuilles d'Amandier, vertes sur les deux surfaces, à oreillettes, *Pin.* 473, n.º 5, est rapporté par *Linné* d'après *Rai* à cette espèce; et par *Haller*, au Saule fragile, *S. fragilis*, L.) *Lugd. Hist.* 276, f. 3. *Bauh. Hist.* 1, P. 2, pag. 214 et 215, fig. 1.

Nutritive pour le Cheval, la Chèvre.

*A Montpellier, Lyon, Paris, etc.* ♀ Vernale.

7. SAULE en fer de hallebarde, *S. hastata*, L. à feuilles lisses, à dents de scie, presque ovales, aiguës, assises ou sans pétioles; à stipules comme en cœur.

*Bauh. Hist.* 1, P. 2, pag. 216, fig. 1. *Flor. Lappon.* n.º 354, tab. 8, fig. G. *Vill. Hist. des Pl.* tom. 3, pag. 774, esp. 18, tab. 50, fig. 18.

*A Grenoble, Paris.* ♀ Vernale.

8. SAULE d'Égypte, *S. Aegyptiaca*, L. à feuilles à peine dentelées, lancéolées, ovales, nues, veinées; à pétioles simples, sans stipules.



*Salix Syriaca*, folio oleagino, argenteo; Saule de Syrie, à feuille d'olivier, argentée. *Bauh. Pin.* 474, n.º 1. *Alp. Egypt.* 2, pag. 35, tab. 15.

En Egypte. ☿

9. SAULE cassant, *S. fragilis*, L. à feuilles lisses, à dents de scie, ovales, lancéolées; à pétioles dentés, glanduleux.

*Salix fragilis*; Saule cassant. *Bauh. Pin.* 474, n.º 9. *Flor. Lapon.* n.º 349, tab. 8, fig. B.

Les rameaux de cet arbre sont très-cassans : l'écorce sert pour tanner les cuirs; elle est regardée avec raison comme febrifuge. Les racines fournissent une teinture rouge.

Nutritive pour le Bœuf.

A Lyon, Grenoble, Paris, etc. ☿ Vernale.

10. SAULE pleureur, *S. Babylonica*, L. à feuilles lisses, à dents de scie, linéaires, lancéolées; à branches rabattues, flexibles, pendantes.

*Salix Arabica*, foliis Atriplicis; Saule d'Arabie, à feuilles d'Arroche. *Bauh. Pin.* 475, n.º 2. *Lugd. Hist. Append.* 30, fig. 2.

En Asie. Cultivé dans les jardins. ☿

11. SAULE pourpre, *S. purpurea*, L. à feuilles lisses, à dents de scie, lancéolées : les inférieures opposées.

*Salix vulgaris nigricans*, folio non serrato; Saule vulgaire noirâtre, à feuille non dentelée. *Bauh. Pin.* 473, n.º 2. *Lugd. Hist.* 277, fig. 1. *Bauh. Hist.* 1, pag. 215, fig. 2. *Hoffm. Hist. Sal. Fasc.* 1, pag. 18, esp. 1, tab. 1, fig. 1 et 2; et tab. 5, fig. 1.

Les fleurs n'ont qu'une seule étamine. Les branches qui sont très-flexibles fournissent de bons liens, et peuvent être employées pour former des corbeilles.

A Lyon, Grenoble, Paris. ☿ Vernale.

12. SAULE Hélice, *S. Helix*, L. à feuilles lisses, à dents de scie, lancéolées, linéaires : les supérieures opposées, obliques.

*Bauh. Hist.* 1, P. 2, pag. 213, fig. 1.

Les fleurs n'ont qu'une seule étamine. *Haller et du Roi* pensent que cette espèce n'est pas distincte du Saule pourpre.

A Montpellier, Lyon, Paris. ☿ Vernale.

13. SAULE myrsinite, *S. myrsinites*, L. à feuilles lisses, à dents de scie, ovales, veinées.

*Flor. Lapon.* n.º 353, tab. 8, fig. F; et tab. 7, fig. 6. *Vill. Hist. des Pl.* tom. 3, p. 709, esp. 12, tab. 50, f. 12, A. B.

En Provence, à Grenoble, en Auvergne. ☿

14. SAULE arbuste, *S. arbuscula*, L. à feuilles lisses, à peine dentelées, presque diaphanes, d'un vert de mer, glauques en dessous ; à tige à peine ligneuse.

*Flor. Lappon.* n.º 352, tab. 8, fig. E ; et n.º 360, tab. 8, f. M.  
*Jacq. Aust.* tab. 408.

*En Provence.* ☿

15. SAULE herbacé, *S. herbacea*, L. à feuilles lisses, à dents de scie, arrondies.

*Salix saxatilis minima* ; Saule des rochers très-petit. *Bauh. Pin.* 474, n.º 5. *Flor. Lappon.* n.º 355, tab. 8, f. H ; et tab. 7, fig. 3 et 4. *Flor. Dan.* tab. 117.

C'est le plus petit des arbres ; il est rampant.

*Sur les Alpes du Dauphiné.* ♀ Vernale.

16. SAULE émoussé, *S. retusa*, L. à feuilles lisses, à peine dentées, en ovale renversé, très-obtuses.

*Salix Alpina angustifolia repens, non incana* ; Saule des Alpes à feuilles étroites, non blanchâtres, rampant. *Bauh. Pin.* 474, n.º 4. *Camer. Épit.* 108. *Boccon. Mus.* 2, p. 18, tab. 1.

*Sur les Alpes du Dauphiné, sur le Cantal, au Mont-d'Or, en Auvergne.* ☿ Estivale.

\* II. SAULES à feuilles lisses, très-entières.

17. SAULE à réseau, *S. reticulata*, L. à feuilles lisses, très-entières, ovales, obtuses, à veines formant un réseau.

*Bauh. Hist.* 1, P. 1, pag. 217, fig. 2. *Flor. Lappon.* n.º 359, tab. 8, fig. L ; et tab. 7, fig. 1 et 2. *Flor. Dan.* tab. 212.

*Sur les Alpes du Dauphiné, de Provence, au Mont-d'Or, en Auvergne.* ☿ Estivale.

18. SAULE myrtille, *S. myrtilloides*, L. à feuilles lisses, entières, ovales, aiguës.

*Bauh. Hist.* 1, P. 2, pag. 217, fig. 1. *Flor. Lappon.* n.º 357, tab. 8, f. I, K. *Vill. Hist. des Pl.* tom. 3, p. 770, esp. 13, tab. 50, fig. 13.

*En Provence.* ☿

19. SAULE glauque, *S. glauca*, L. à feuilles très-entières, ovales, oblongues, un peu cotonneuses en dessous.

*Salix Alpina Pyrænica* ; Saule des Alpes des Pyrénées. *Bauh. Pin.* 474, n.º 3. *Flor. Lappon.* n.º 363, tab. 7, fig. 5 ; et tab. 8, fig. P.

*Sur les Alpes de Laponie, aux Pyrénées.* ☿

\* III. SAULES à feuilles très-entières ou sans dentelures, velues.

20. SAULE à oreillettes, *S. aurita*, L. à feuilles très-entières, velues en dessus et en dessous, en ovale renversé ; à oreillettes ou appendices à la base des feuilles.

*Flor. Lapon. n.º 369, tab. 8, fig. Y. Hoffm. Hist. Salic. Fasc. 1, pag. 30, esp. 4, tab. 4, fig. 1 et 2; et tab. 5, fig. 3. Vill. Hist. des Pl. tom. 3, pag. 776, esp. 20, tab. 50, n.º 20.*

*En Auvergne, à Paris. ♀ Vernale.*

21. SAULE laineux, *S. lanata*, L. à feuilles très-entières, arrondies, cotonneuses en dessus et en dessous.

*Salix humilis latifolia, erecta; Saule nain à larges feuilles, droit. Bauh. Pin. 474, n.º 1. Flor. Lapon. n.º 368, t. 8, fig. X; et tab. 7, fig. 7.*

*Sur les Alpes du Dauphiné, en Auvergne, à Paris. ♀ Vernale.*

22. SAULE des Lapons, *S. Laponum*, L. à feuilles très-entières, hérissées, lancéolées.

*Flor. Lapon. n.º 366, tab. 8, fig. T. Vill. Hist. des Pl. tom. 3, pag. 780, esp. 25, tab. 51, fig. 25 et 782, esp. 27, tab. 51, n.º 27?*

*Sur les Alpes du Dauphiné. ♀*

23. SAULE des sables, *S. arenaria*, L. à feuilles très-entières, ovales, aiguës, un peu velues en dessus, cotonneuses en dessous.

*Salix pumila, foliis utrinque candicantibus et lanuginosis; Saule nain à feuilles blanchâtres et laineuses sur les deux surfaces. Bauh. Pin. 474, n.º 4. Flor. Lapon. n.º 362, tab. 8, fig. O et Q. Flor. Dan. tab. 197. Vill. Hist. des Pl. tom. 3, pag. 78, esp. 26, tab. 51, n.º 26. A. B.*

*En Provence, en Auvergne, à Paris. ♀ Vernale.*

24. SAULE nicheur, *S. incubacca*, L. à feuilles très-entières, lancéolées, un peu velues en dessus, soyeuses et brillantes en dessous.

*À Paris, en Auvergne. ♀ Vernale.*

25. SAULE rampant, *S. repens*, L. à feuilles très-entières, lancéolées, presque lisses en dessus et en dessous; à tige rampante.

*Salix Alpina pumila, rotundifolia, repens, infernè subcinerea; Saule des Alpes nain, à feuilles rondes, un peu cendrées en dessous, rampant. Bauh. Pin. 474, n.º 3. Dod. Pempt. 843, fig. 23. Clus. Hist. 1, pag. 85, fig. 1. Bauh. Hist. 1, P. 2, pag. 216, fig. 2. Vill. Hist. des Pl. tom. 3, pag. 707, esp. 10, tab. 50, fig. 10.*

*En Auvergne, en Dauphiné, à Paris. ♀ Vernale.*

26. SAULE brunâtre, *S. fusca*, L. à feuilles très-entières, ovales, velues et brillantes en dessous.

*Flor. Lapon. n.º 364, tab. 8, fig. R.*

Les saules des sables, nicheur, rampant et brunâtre, ont entr'eux une grande affinité.

En Auvergne. ♀

27. SAULE à feuilles de romarin, *S. rosmarinifolia*, L. à feuilles très-entières, lancéolées, linéaires, resserrées.

*Salix humilis*, *angustifolia*, Saule nain à feuilles étroites.  
*Bauh. Pin.* 474, n.º 7. *Lob. Ic.* 2, pag. 137, fig. 2. *Lugd. Hist.* 278, fig. 2.

A Montpellier, en Auvergne, en Dauphiné. ♀ Vernale.

\* IV. SAULES à feuilles un peu dentelées, cotonneuses.

28. SAULE Marceau, *S. Caprea*, L. à feuilles ovales, ridées, cotonneuses en dessous, ondulées, dentelées vers le sommet.

*Salix latifolia*, *rotunda*; Saule à feuilles larges, rondes.  
*Bauh. Pin.* 474, n.º 1. *Lugd. Hist.* 276, fig. 1 et 2. *Bauh. Hist.* 1, P. 1, pag. 215, fig. 3. *Flor. Lappon.* n.º 365, tab. 8, fig. S. *Bul. Paris.* tab. 571. *Flor. Dan.* tab. 245.  
*Hoffm. Hist. Salic. Fasc.* 1, pag. 25, esp. 3, tab. 3, fig. 1 et 2; et tab. 5, fig. 4.

Nutritive pour le Cheval, le Bœuf, le Mouton, la Chèvre.

A Montpellier, Lyon, Paris. ♀ Vernale.

29. SAULE à longues feuilles, *S. viminalis*, L. à feuilles à peine dentelées, lancéolées, linéaires, très-longues, aiguës, soyeuses en dessous; à rameaux flexibles.

*Salix folio longissimo*, *angustissimo*, *utrinque albido*; Saule à feuilles très-longues, très-étroites, blanchâtres sur les deux surfaces. *Bauh. Pin.* 474, n.º 6. *Lugd. Hist.* 278, fig. 1. *Bauh. Hist.* 1, P. 2, pag. 212, fig. 2. *Hoffm. Hist. Salic. Fasc.* 1, p. 22, esp. 2, tab. 2, f. 1 et 2, tab. 5, f. 2.

Nutritive pour le Cheval, le Bœuf, le Mouton, la Chèvre.

A Montpellier, Lyon, Paris. ♀ Vernale.

30. SAULE cendré, *S. cinerea*, L. à feuilles un peu dentelées, oblongues, ovales, à peine cotonneuses en dessous; à stipules en cœur, dentelées.

Nutritive pour le Cheval, la Chèvre.

En Dauphiné ♀

31. SAULE blanc, *S. alba*, à feuilles lancéolées, aiguës, à dents de scie, un peu cotonneuses sur les deux surfaces: les dentelures inférieures anguleuses.

*Salix vulgaris alba*, *arborescens*; Saule vulgaire blanc, en arbre. *Bauh. Pin.* 473, n.º 1. *Dod. Pempt.* 843, fig. 1. *Lob. Ic.* 2, pag. 136, fig. 2. *Lugd. Hist.* 275, fig. 1. *Camer. Epit.* 107. *Icon. Pl. Medic.* tab. 492. *Hoff. Hist. Salic. Fasc.* 2, pag. 41, esp. 6, tab. 7 et 8, fig. 1 et 2.

1. *Salix*; Saule blanc mâle ou femelle. 2. Feuilles, leur extrait, écorce des branches moyennes, chatons. *Ecorce* : astringente et fébrifuge ; amère , antiseptique ( la viande se conserve long-temps dans la décoction sans se corrompre ) ; *chatons* : odorans , rafraichissans ; *feuilles* : rafraichissantes. 5. Fièvres intermittentes , anorexie , diarrhée causée par atonie , rachitis. 6. On emploie l'écorce pour tanner les cuirs ; le duvet des chatons , pour filer , faire des coussinets , du papier ; les grosses branches , pour faire des échalats , des cercles ; les petites branches , pour des corbeilles et des liens ; le charbon du bois qui est très-léger , pour faire des crayons et de la poudre à canon.

Nutritive pour le Cheval, le Bœuf, le Mouton, la Chèvre.

*En Europe, dans les terrains humides, sur les bords des rivières.* On appelle *Saussaie* un lieu planté de saules ; *quel-uns disent Saulaie, ce qui seroit plus conforme à l'analogie.*  
 ♪ Vernale.

### III. TRIANDRIE.

1202. CAMARIGNE, *EMPETRUM*. \* *Tournef. Inst.* 579 , tab. 421. *Lam. Tab. Encyclop.* pl. 803.

#### \* FLEURS MÂLES.

COR. *Périanthe* à trois *segmens* profonds , ovales , persistans.

COR. Trois *Pétales* , ovales , oblongs , rétrécis à la base , plus grands que le calice , se flétrissant.

ÉTAM. Trois *Filamens* , capillaires , très-longs , pendans. *Anthères* droites , courtes , divisées profondément en deux parties.

#### \* FLEURS FEMELLES.

CAL. *Périanthe* comme dans les fleurs mâles.

LIST. *Ovaire* déprimé. *Style* à peine visible. Neuf *Stigmates* , renversés , étalés.

PÉR. *Baie* arrondie , déprimée , à une loge , plus grande que le calice.

SEM. Neuf , à articulations disposées en rond , bossuées d'un côté , anguleuses de l'autre.

FLEURS MÂLES : *Calice* à trois *segmens* profonds. *Corolle* à trois *pétales*. Trois *Étamines* très-longues.

FLEURS FEMELLES : *Calice* à trois *segmens* profonds. *Corolle* à trois *pétales*. Neuf *Styles*. *Baie* renfermant neuf *semences*.

1. CAMARIGNE blanche, *E. album* , L. à tige droite ; à feuilles un peu rudes en dessus , creusées en dessous.

*Erica erecta, baccis candidis* ; Bruyère à tige droite , à baies

blanches. *Bauh. Pin.* 486, n.<sup>o</sup> 1. *Lob. Ic.* 2, pag. 213, f. 2:  
*Clus. Hist.* 1, pag. 45, fig. 1. *Lugd. Hist.* 190, fig. 1:  
*Bauh. Hist.* 1, P. 1, pag. 528, fig. 1.

*En Portugal.*

2. CÂMARIGNE noire, *E. nigrum*, L. à tige couchée; à feuilles ovales, lancéolées, obtuses, assises aux aisselles des feuilles.

*Erica baccifera, procumbens, nigra*; Bruyère à baies noires, à tige couchée. *Bauh. Pin.* 486, n.<sup>o</sup> 2. *Matth.* 142, fig. 2.  
*Clus. Hist.* 1, pag. 45, fig. 2. *Lugd. Hist.* 188, fig. 1:  
*Bauh. Hist.* 1, P. 2, pag. 526, fig. 1.

Les baies teignent en pourpre-noirâtre.

*Sur les Alpes du Dauphiné, au Mont-d'Or en Auvergne.*

♯ Vernale. S.-Alp.

1203. ROUVET, OSYRIS. \* CASIA. *Tournef. Inst.* 664, tab. 488. *Lam. Tab. Encyclop.* pl. 802.

\* FLEURS MÂLES.

CAL. Périanthe d'un seul feuillet, en toupie, à trois segmens peu profonds, égaux, ovales, aigus.

COR. Nulle.

ÉTAM. Trois Filamens, très-courts. Anthères arrondies, petites.

\* FLEURS FEMELLES.

CAL. Supérieur, persistant, très-petit, du reste comme dans les fleurs mâles.

COR. Nulle.

PIST. Ovaire en toupie, inférieur. Style de la longueur des étamines. Stigmate étalé, divisé peu profondément en trois parties:

PÉR. Baie arrondie, à une loge, à ombilic.

SEM. Petit noyau arrondi, remplissant le péricarpe.

FLEURS MÂLES : Calice à trois segmens peu profonds. Corolle nulle.

FLEURS FEMELLES : Calice à trois segmens peu profonds. Corolle nulle. Un Style terminé par un Stigmate arrondi. Baie à une seule loge.

1. ROUVET blanc. *O. Alba*, L. à tige striée, très-rameuse; à feuilles assises ou sans pétioles, étroites; à fleurs pédunculées, ramassées aux extrémités des rameaux.

*Osyris frutescens, baccifera*; Rouvet ligneux, à fruit en baie: *Bauh. Pin.* 212, n.<sup>o</sup> 2. *Lob. Ic.* 1, pag. 433, fig. 1. *Clus. Hist.* 1, pag. 91, fig. 1. *Lugd. Hist.* 1385, fig. 2. *Camér. Epit.* 26. *Alp. Exot.* 41 et 40. *Bellev. tab.* 268.

À Montpellier, en Provence, en Dauphiné. ♯ Vernale:

1204. RESTIO, *RESTIO*. Lam. Tab. Encyclop. pl. 804.

\* FLEURS MÂLES.

CAL. *Épi* ovale, garni de tous côtés d'écaillés placées en recouvrement les unes sur les autres, membraneuses, ovales, couvrant chacune une seule fleur.

COR. Propre, à six *Pétales*, ovales, oblongs, presque égaux, plus courts que les écaillés du calice, membraneux, persistans.

ÉTAM. Trois *Filamens*, capillaires. *Anthères* oblongues, droites.

\* FLEURS FEMELLES.

CAL. et COR. Comme dans les fleurs mâles.

PIST. *Ovaire* inférieur, arrondi, à six sillons. Trois *Styles*, en alène, droits, persistans. *Stigmates* filiformes, se flétrissant.

PÉR. *Capsule* arrondie, à six plis rapprochés par paires, à bec formé par les styles convergens, à trois loges.

SEM. Quelques-unes, oblongues, cylindriques, obtuses.

Obs. Rottboëll regarde comme calice les trois pétales extérieurs, parce que non-seulement ils diffèrent des intérieurs par la forme, mais encore par leur tissu. Voyez *Descript. et icones. pl. rar.* lib. 1, pag. 2 et suiv.

FLEURS MÂLES en *chaton* formé par des écaillés qui couvrent une fleur composée de six pétales.

FLEURS FEMELLES : *Calice* et *Corolle* comme dans les fleurs mâles. Trois *Styles*. *Capsule* à six plis, à trois loges renfermant chacune plusieurs semences.

1. RESTIO paniculé, *R. paniculatus*, L. à tige feuillée; à fleurs en épis en panicule.

*Au cap de Bonne-Espérance.*

2. RESTIO dichotome, *R. dichotomus*, L. à chaumes dichotomes ou à bras ouverts; à fleurs en épis solitaires.

*Au cap de Bonne-Espérance. ♀*

3. RESTIO osier, *R. vimineus*, L. à chaumes simples; à fleurs à épis en corymbes.

*Au cap de Bonne-Espérance.*

4. RESTIO à trois fleurs, *R. triflorus*, L. à chaumes simples; à fleurs en épis alternes, assis, simples.

*Au cap de Bonne-Espérance.*

5. RESTIO simple, *R. simplex*, L. à chaumes simples; à fleur en épi terminal.

*En*

6. RESTIO Élégie, *R. Elegia*, L. à chaumes simples ; à fleurs en épi gloméré ; à spathes partiels à gaines simples.

*Au cap de Bonne-Espérance.* ¶

1205. AGALLOCHE, *EXCOECARIA*. *Lam. Tab. Encyclop.* pl. 805.

\* FLEURS MÂLES.

CAL. *Chaton* cylindrique, couvert de fleurons.

COR. Nulle.

ÉTAM. Trois *Filamens*, filiformes. *Anthères* arrondies.

\* FLEURS FEMELLES.

CAL. *Chaton* comme dans les fleurs mâles.

COR. Nulle.

PIST. *Ovaire* arrondi, comme à trois côtés. Trois *Styles*. *Stigmates* simples.

PÉR. *Baie* (*Capsule*) à trois coques, lisse, à loges sillonnées.

SEM. solitaires, lisses.

FLEURS MÂLES : *Chaton* cylindrique. *Calice* et *Corolle* nuls.

FLEURS FEMELLES : *Chaton* cylindrique. *Calice* et *Corolle* nuls. Trois *Styles*. *Capsule* à trois coques.

1. AGALLOCHE d'Amboine, *E. Agallocha*, L. à feuilles obtuses, épaisses, lisses, luisantes, dentelées.

*Rumph. Amb. 2*, pag. 237, tab. 79 et 80.

*A Amboine.* ¶

1206. CATURE, *CATURUS*. *Lam. Tab. Encyclop.* pl. 805.

\* FLEURS MÂLES.

CAL. Nul.

COR. Monopétale, tubulée, à moitié divisée en trois parties ovales, concaves, aiguës, persistantes.

ÉTAM. Trois *Filamens*, capillaires, plus longs que la corolle. *Anthères* arrondies.

\* FLEURS FEMELLES.

CAL. *Périanthe* à trois *segmens* profonds, ovales, planes, persistans.

COR. Nulle.

PIST. *Ovaire* velu. Trois *Styles*, longs, colorés, pinnés, à plusieurs divisions peu profondes. *Stigmates* aigus.

PÉR. *Capsule* arrondie, à trois coques, à trois loges.

SEM. solitaires, rondes.

FLEURS MÂLES : *Calice* nul. *Corolle* à trois divisions peu profondes.

FLEURS



**FLEURS FEMELLES :** *Calice* à trois segmens profonds. *Corolle* nulle. *Trois Styles*. *Capsule* à trois coques.

1. **CATURE** à fleurs en épi, *C. spiciflorus*, L. à fleurs en épis aux aisselles des feuilles, pendans.

*Burm. Ind.* 303, tab. 61, fig. 1

*Dans l'Inde Orientale.* ♀

2. **CATURE** à fleurs en rameau, *C. ramiflorus*, L. à fleurs latérales, assises.

*Jacq. Amer.* 246, tab. 157.

*A la Martinique.* ♀

#### I V. T É T R A N D R I E.

1207. **TROPHIS**, *TROPHIS*. † *Lam. Tab. Encyclop.* pl. 806:

\* *FLEURS MALES.*

**CAL.** Nul.

**COR.** Quatre *Pétales*, obtus, ouverts.

**ÉTAM.** Quatre *Filamens*, capillaires, plus longs que la corolle.

\* *FLEURS FEMELLES sur une plante distincte.*

**CAL.** d'un seul feuillet, très-petit, entourant étroitement l'ovaire.

**COR.** Nulle.

**PIST.** *Ovaire* ovale. *Style* filiforme, divisé profondément en deux parties. *Stigmates* adhérens.

**PÉR.** *Baie* comme striée, ridée, à une loge.

**SEM.** Une seule, comme arrondie.

**FLEURS MALES :** *Calice* nul. *Corolle* à quatre pétales.

**FLEURS FEMELLES :** *Calice* d'un seul feuillet, très-petit. *Corolle* nulle. *Style* divisé profondément en deux parties. *Baie* renfermant une seule semence.

1. **TROPHIS** d'Amérique, *T. Americana*, L. à feuilles ovales, aiguës, très-entières, alternes; à fleurs en épis latéraux, solitaires.

*Brown. Jam.* 357, tab. 37, fig. 1.

*Dans l'Amérique Méridionale.* ♀

1208. **BATIS**, *BATIS*. † *Lam. Tab. Encyclop.* pl. 806.

\* *FLEURS MALES.*

**CAL.** *Chaton* en pyramide, composé d'écaillés couvrant chacune une seule fleur, placées en recouvrement les unes sur les autres sur quatre côtés.

**COR.** Nulle.

ÉTAM. Quatre *Filamens*, droits, plus longs que les écailles du chaton. *Anthères* oblongues, didymes, versatiles.

\* *FLEURS FEMELLES sur une plante distincte.*

CAL. *Chaton* commun charnu, quadrangulaire, renfermant quelques fleurons rassemblés en corps ovale, enveloppé par une collerette à deux feuillets.

COR. Nulle.

PIST. *Ovaire* quadrangulaire, adhérent au chaton. *Style* nul. *Stigmate* à deux lobes, obtus, velu.

PÉR. *Baies* adhérentes entr'elles, à une loge.

SEM. Quatre, triangulaires, pointues.

FLEURS MALES : *Chaton* composé d'écailles placées en recouvrement sur quatre côtés. *Corolle* nulle.

FLEURS FEMELLES : *Chaton* ovale, à collerette formée de deux feuillets. *Corolle* nulle. *Stigmate* sans style, à deux lobes. *Baies* réunies renfermant chacune quatre semences.

1. BATHIS maritime, *B. maritima*, L. à tige droite, ramifiée; à feuilles succulentes, presque cylindriques.

*Jacq. Amer.* 260, tab. 40, fig. 4.

*A la Jamaïque.*

1209. GUI, *VISCUM*. \* *Tournef. Inst.* 609, tab. 380. *Lam. Tab. Encyclop.* pl. 807.

\* *FLEURS MALES.*

CAL. *Périanthe* à quatre feuillets, ovales, égaux.

COR. Nulle.

ÉTAM. Quatre. *Filamens* nuls. *Anthères* oblongues, pointues, adhérentes chacune à chaque feuillet du calice.

\* *FLEURS FEMELLES le plus souvent opposées aux fleurs mâles.*

CAL. *Périanthe* à quatre feuillets, ovales, petits, insérés sur l'ovaire.

COR. Nulle.

PIST. *Ovaire* oblong, inférieur, à trois côtés, couronné par une marge à quatre divisions peu profondes, irrégulières. *Style* nul. *Stigmate* obtus, à peine échancré.

PÉR. *Baie* arrondie, à une loge, lisse.

SEM. Une seule, en cœur, comprimée, obtuse, charnue.

FLEURS MALES : *Calice* à quatre segmens profonds. *Corolle* nulle. *Anthères* sans filamens, adhérentes aux segmens du calice.

**FLEURS FEMELLES :** *Calice* supérieur, à quatre feuillets. *Corolle* nulle. *Pistil* sans style. *Baie* renfermant une seule semence en cœur.

1. GUI de chêne, *V. album*, L. à feuilles lancéolées, obtuses; à tige dichotome ou à bras ouverts; à fleurs assises aux aisselles des feuilles.

*Viscum baccis albis*; Gui à baies blanches. *Bauh. Pin.* 423, n. 1. *Fusch. Hist.* 329. *Matth.* 589, fig. 1. *Dod. Pempt.* 826, fig. 1. *Lob. Ic.* 1, pag. 636, fig. 2. *Lugd. Hist.* 17, fig. 1. *Camer. Epit.* 555 et 556.

2. *Viscum quercinum*; Gui de chêne, mâle, femelle. 2. Plante entière, écorce. 3. Mucilagineuse; odeur désagréable, saveur amère. 4. Extrait aqueux, salé, amer; extrait résineux, austère, nauséux. 5. Goutte, danse de saint-vite, paralysie, affections convulsives, colique des enfans, épilepsie? 6. On prépare avec les baies une excellente glu. Les grives qui mangent les baies du Gui, et les ressemblent en les rendant avec leur fiente, ont donné lieu au proverbe, *Turdus sibimet malum cacat*. La vénération superstitieuse des anciens Druïdes a donné une grande célébrité au Gui de chêne qui étoit une plante sacrée parmi eux; ils la cueilloient solennellement à des époques marquées avec une faucille d'or.

*A Montpellier, Lyon, Paris.* ☿ Vernale.

3. GUI rouge, *V. rubrum*, L. à feuilles lancéolées, obtuses; à fleurs en épis latéraux.

*Catesb. Carol.* 2, pag. et tab. 81.

*A la Caroline. Parasite.* ☿

4. GUI pourpre, *V. purpureum*, L. à feuilles en ovale renversé; à fleurs en grappes latérales.

*Catesb. Carol.* 2, pag. et tab. 95.

*A la Caroline. Parasite.* ☿

5. GUI raquette, *V. opuntioïdes*, L. à tige prolifère, très-ramifiée, sans feuilles, comprimée.

*Sloan. Jam.* tab. 201, fig. 1.

*A la Jamaïque. Parasite.* ☿

6. GUI en anneaux, *V. verticillatum*, L. à tige en anneaux; à feuilles ovales, à trois nervures, obtuses.

*Lob. Ic.* 2, pag. 240, f. 1? *Lugd. Hist.* 1830, f. 1? *J. Bauh.*

*Hist.* 1, P. 2, pag. 95, fig. 1? *Sloan. Jam.* 201, fig. 2.

*A la Jamaïque. Parasite.* ☿

6. GUI terrestre, *V. terrestre*, L. à tige herbacée, tétragone, en croix, à feuilles lancéolées.

*A Philadelphie, dans les prés humides.*

210. ARGOUSIER, *HIPPOPHÆ*. \* *Lam. Tab. Encyclop.* pl. 808.

\* *FLEURS MALES.*

CAL. *Périanthe* d'un seul feuillet, à deux valves, entier à la base, à deux *segmens* profonds, arrondis, obtus, concaves, droits, réunis au sommet, s'ouvrant sur les côtés.

COR. Nulle.

ÉTAM. Quatre *Filamens*, très-courts. *Anthères* oblongues, anguleuses, presque aussi longues que le calice.

\* *FLEURS FEMELLES.*

CAL. *Périanthe* d'un seul feuillet, ovale, oblong, tubulé, en masse, à *orifice* à deux *segmens* peu profonds, caduc-tardif.

COR. Nulle.

PIST. *Ovaire* arrondi, petit. *Style* simple, très-court. *Stigmate* un peu épais, oblong, droit, deux fois plus long que le calice.

PÉR. *Baie* arrondie, à une loge.

SEM. Une seule, arrondie.

FLEURS MALES : *Calice* à deux *segmens* profonds. *Corolle* nulle.

FLEURS FEMELLES : *Calice* à deux *segmens* peu profonds. *Corolle* nulle. Un seul *Style* très-court. *Baie* renfermant une seule semence.

1. ARGOUSIER rhamnoïde, *H. rhamnoïdes*, L. à feuilles lancéolées.

*Rhamnus Salicis folio angusto, fructu flavescente*; Nerprun à feuille de Saule, étroite, à fruit jaunâtre. *Bauh. Pin.* 477, n.º 4. *Matth.* 143, fig. 2 le mâle; et fig. 3 la femelle. *Dod Pempt.* 755, fig. 1. *Lob. Ic.* 2, pag. 180, fig. 1. *Clus. Hist.* 1, pag. 110, fig. 1. *Lugd. Hist.* 140, fig. 2 et 3. *Camer. Epit.* 81. *Bauh. Hist.* 1, P. 2, pag. 33, fig. 1. *Flor. Dan.* tab. 265.

Les longues épines dont cet arbrisseau est armé, le rendent propre à faire de bonnes haies.

Nutritive pour le Cheval, le Mouton, la Chèvre.

*A Lyon, Grenoble.* ☿ Vernale.

2. ARGOUSIER du Canada, *H. Canadensis*, L. à feuilles ovales.

*Au Canada.* ☿

1211. GALÉ, *MYRICA*. \* *Lam. Tab. Encyclop.* pl. 809.

\* *FLEURS MÂLES.*

**CAL.** *Chaton* ovale, oblong, formé par des *écailles* placées en recouvrement de tous côtés, lâches, en croissant, concaves, couvrant chacune une seule fleur, et terminées en pointe obtuse.

— *Périanthe propre nul.*

**COR.** Nulle.

**ÉTAM.** Quatre *Filamens*, (rarement six), filiformes, courts, droits. *Anthères* grandes, didymes, à lobes à deux divisions peu profondes.

\* *FLEURS FEMELLES.*

**CAL.** Comme dans les fleurs mâles.

**COR.** Nulle.

**PIST.** *Ovaire* comme ovale. Deux *Styles*, filiformes, plus longs que le calice. *Stigmates* simples.

**PÉR.** *Baie* à une loge.

**SEM.** Une seule.

**OBS.** Ce genre a beaucoup d'affinité avec le *Pistacia*.

*M. Gale*, *L.* a quatre *Étamines*; une *Baie sèche* ou à *écorce coriace*, comprimée au sommet, à trois lobes.

*M. corifera*, *J. B.* a le plus souvent six *étamines*; une *Baie succulente*, arrondie.

**FLEURS MÂLES** : *Chaton* formé par des *écailles* en croissant. *Corolle* nulle.

**FLEURS FEMELLES** : *Chaton* formé par des *écailles* en croissant. *Corolle* nulle. Deux *Styles*. *Baie* renfermant une seule semence.

1. GALÉ aquatique, *M. Gale*, *L.* à feuilles lancéolées, à dentelures peu nombreuses; à tige sous-ligneuse.

*Rhus Myrtifolia Belgica*; Sumac à feuilles de Myrte de la Belgique. *Bauh. Pin.* 414, n.º 4. *Dod. Pempt.* 780, fig. 2. *Lob. Ic.* 2, pag. 110, fig. 1 et 2. *Lugd. Hist.* 110, fig. 2. *Bauh. Hist.* 1, P. 2, pag. 225, fig. 1. *Flor. Dan.* tab. 327. *Icon. Pl. Medic.* tab. 217.

2. *Myrthus Brabantica*; Myrte bâtard, Piment royal, Galé.  
2. Feuilles. 3. Odeur forte, aromatique, étourdissante, nidoreuse. 5. Gâle, poux, (extérieurement). Cette plante qui paroît recéler de grandes vertus, mérite d'être suivie par les Praticiens. 6. L'herbe colore en jaune.

Nutritive pour le Cheval, la Chèvre.

à Lyon, Paris. ♀ Vernale.

2. GALÉ Cirier, *M. cirifera*, L. à feuilles lancéolées, à dentelures rares; à tige en arbre.  
*Pluk. tab. 48, fig. 9. Catesb. Carol. 1, pag. et tab 69.*  
 Cette espèce présente une variété moins élevée, à feuilles plus larges et plus dentées, décrite et gravée dans *Catesby Carol. 1, pag. et tab. 13.*  
*À la Caroline, en Virginie, en Pensylvanie. ♀*
3. GALÉ d'Éthiopie, *M. Æthiopica*, L. à feuilles lancéolées: les inférieures très-entières.  
*Pluk. tab. 48, fig. 8.*  
*Au cap de Bonne-Espérance. ♀*
4. GALÉ à feuilles de chêne, *G. quercifolia*, L. à feuilles oblongues, opposées, sinuées.  
*Commel. Hort. 2, pag. 161, tab. 81.*  
*En Éthiopie. ♀*
5. GALÉ à feuilles en cœur, *M. cordifolia*, L. à feuilles presque en cœur, à dents de scie, assises.  
*Pluk. tab. 319, fig. 7.*  
*En Éthiopie. ♀*
6. GALÉ à trois feuilles, *M. trifolia*, L. à feuilles trois à trois, dentées.  
*Au cap de Bonne-Espérance. ♀*

## V. PENTANDRIE.

1212 PISTACHIER, *PISTACIA*. \* TEREBINTHUS. *Tournef. Inst. 579, tab. 345.* LENTISCUS. *Tournef. Inst. 580.* PISTACHIA. *Lam. Tab. Encyclop. pl. 811.*

## \* FLEURS MALES.

CAL. Chaton formé par des écailles petites, lâches, éparses, couvrant chacune une seule fleur.

— Périanthe propre, très-petit, à cinq segmens peu profonds.

COR. Nulle.

ÉTAM. Cinq *Filamens*, très-petits. *Anthères* ovales, à quatre côtés, droites, étalées, grandes.

## \* FLEURS FEMELLES.

CAL. Chaton nul.

— Périanthe très-petit, à trois segmens peu profonds.

COR. Nulle.

PIST. Ovaire ovale, plus grand que le calice. Trois *Styles*, renversés. *Stigmates* un peu épais, hérissés.

PÉR. Drupe sèche, ovale.

SEM. *Noix*, ovale, lisse.

OBS. *Terebinthus*, *Tournefort* : Feuilles pinnées, terminées par une foliole impaire.

*Lentiscus*, *Tournefort* : Feuilles pinnées, sans foliole impaire.

FLEURS MALES : *Chaton*. Calice à cinq segmens peu profonds. Corolle nulle.

FLEURS FEMELLES : distinctes. Calice à trois segmens peu profonds. Corolle nulle. Trois Styles. Drupe renfermant une seule semence nommée *Pistache*.

1. PISTACHIER à trois feuilles, *P. trifoliata*, L. à feuilles simples ou trois à trois.

*Boccon. Mus.* 2, pag. 139, tab. 93.

En Sicile.

2. PISTACHIER de Narbonne, *P. Narbonensis*, L. à feuilles pinnées et trois à trois; à folioles arrondies.

*Terebinthus peregrina*, fructu majore Pistaciis simili, eduli; Térébinthe étranger, à fruit plus grand semblable aux Pistaches, comestible. *Bauh. Pin.* 400, n.º 2. *Lob. Ic.* 2, pag. 97, fig. 2. *Bauh. Hist.* 1, P. 1, pag. 278, fig. 1. A Montpellier. ♀ Vernale.

3. PISTACHIER vrai, *P. vera*, L. à feuilles pinnées, terminées par une foliole impaire; à folioles comme ovales, recourbées.

*Pistacia peregrina* fructu racemoso vel *Terebinthus Indica Theophrasti*; Pistachier étranger à fruit en grappe ou Térébinthe des Indes de Théophraste. *Bauh. Pin.* 401, n.º 1. *Matth.* 222, fig. 1. *Dod. Pempt.* 817, fig. 1. *Lugd. Hist.* 361, f. 1. *Camer. Epit.* 170. *Bauh. Hist.* 1, P. 1, pag. 275, f. 1.

1. *Pistacia*; Pistachier, Pistaches. 2. Amandes nommées Pistaches. 3. Saveur agréable. 4. Mucilage, fécule, huile fixe, résine appelée Térébenthine de Chio. 5. Ulcères internes et externes, gonorrhées, phthisie avec atonie. 6. Les Pistaches dont le goût est très-agréable, sont d'un grand usage dans les Pharmacies et chez les Confiseurs.

En Perse, en Syrie, en Arabie. L'empereur Vitellius le transporta en Italie. ♀ Vernale.

4. PISTACHIER Térébinthe, *P. Terebinthus*, L. à feuilles pinnées et terminées par une foliole impaire; à folioles ovales, lancéolées.

*Terebinthus vulgaris*; Térébinthe vulgaire. *Bauh. Pin.* 400, fig. 1. *Matth.* 108, fig. 1. *Dod. Pempt.* 870, fig. 1 et 2. *Lob. Ic.* 2, pag. 97, fig. 1. *Clus. Hist.* 1, pag. 15, fig. 1. *Lugd. Hist.* 61, fig. 2. *Camer. Epit.* 51. *Bauh. Hist.* 1, P. 1, pag. 279, fig. 2.

1. *Terebinthina Cypria* ; Térébenthine de Chypre. 2. Térébenthine. 4. Les mêmes que la Térébenthine de Venise, mais plus agréable. Tout le reste comme dans le Pin sauvage, *Pinus sylvestris*, L.

*A Montpellier, en Provence, à Lyon, en Dauphiné.* ♀ Vern.

5. PISTACHIER Lentisque, *P. Lentiscus*, L. à feuilles pinnées sans foliole impaire; à folioles lancéolées.

*Lentiscus vulgaris*; Lentisque vulgaire. *Bauh. Pin.* 399, n.º 1. *Matth.* 105, fig. 1. *Dod. Pempt.* 871, fig. 1. *Lob. Ic.* 2, pag. 96, fig. 2. *Clus. Hist.* 1, pag. 14, fig. 1. *Jugd. Hist.* 63, fig. 1. *Camer. Epit.* 50. *Bauh. Hist.* 1, P. 1, pag. 285, fig. 1.

1. *Lentiscus, Mastich*; Lentisque, Mastic. 2. Bois, résine. 3. Aromatique. 4. Très-peu d'huile volatile, résine. 5. Toux, catarre, scorbut, goutte, rhumatisme extérieurement. 6. Le bois réduit en poudre, sert à nettoyer et affermir les dents. Les femmes Turques mâchent du Mastic pour entretenir les dents propres et donner à la bouche une odeur suave.

*A Montpellier, en Provence.* ♀ Vernale.

1213. XANTOXYLE, *ZANTHOXYLUM*. † *Lam. Tab. Encyclop.* pl. 811.

\* FLEURS MÂLES.

CAL. Péricorolle à cinq segmens profonds, ovales, droits, colorés.  
COR. Nulle.

ÉTAM. Le plus souvent cinq *Filamens*, en alêne, droits, plus longs que le calice. *Anthères* didymes, arrondies, sillonnées.

\* FLEURS FEMELLES.

CAL. Comme dans les fleurs mâles.

COR. Nulle.

PIST. Ovaire arrondi, terminé par un *Style* en alêne, plus long que le calice. *Stigmate* obtus.

PÉR. *Capsule* oblongue, à une loge, à deux battans.

SEM. Une seule, arrondie, lisse.

FLEURS MÂLES : Calice à cinq segmens profonds. Corolle nulle.

FLEURS FEMELLES : Calice à cinq segmens profonds. Corolle nulle. Cinq *Pistils*. Cinq *Capsules* renfermant chacune une seule semence.

1. XANTHOXYLE massue d'Hercule, *X. Clava Herculis*, L. à feuilles pinnées.

*Pluk.* tab. 328, fig. 6.

*A la Jamaïque, à la Caroline, en Virginie.* ♀



2. XANTHOXYLE à trois feuilles, *X. trifoliatum*, L. à feuilles trois à trois.

*En Chine.* ☿

214. ASTRONIE, *ASTRONIUM*.

\* *FLEURS MÂLES.*

CAL. *Périanthe* coloré, petit, à cinq *feuilletts*, ovales, concaves, obtus, ouverts.

COR. Cinq *Pétales*, ovales, très-obtus, planes, très-ouverts.

*Nectaire*: cinq glandes, arrondies, très-petites, sur le disque de la fleur.

ÉTAM. Cinq *Filamens*, en alène, étalés, de la longueur de la corolle. *Anthères* oblongues, versatiles.

\* *FLEURS FEMELLES.*

CAL. *Périanthe* coloré, à cinq *feuilletts*, oblongs, concaves, obtus, réunis.

COR. Cinq *Pétales*, comme ovales, obtus, concaves, droits, plus petits que le calice, persistans.

PIST. *Ovaire* ovale, obtus. Trois *Styles*, courts, renversés. *Stigmates* comme en tête.

PÉR. Nul. Le *Calice* agrandi, coloré, dont les *feuilletts* s'ouvrent en étoile pendante, renferme la semence, et ensuite la laisse échapper.

SEM. Une seule, ovale, de la longueur du calice, laiteuse.

FLEURS MÂLES: *Calice* à cinq *feuilletts*. *Corolle* à cinq *pétales*.

FLEURS FEMELLES: *Calice* à cinq *feuilletts*. *Corolle* à cinq *pétales*. Trois *Styles*. Une seule *Semence*.

1. ASTRONIE à odeur forte, *A. graveolens*, L. à feuilles pinnées,

*Jacq. Amer.* 261, tab. 181, fig. 96.

*Dans l'Amérique Méridionale.* ☿

215. CANARIUM, *CANARIUM*. *Lam. Tab. Encyclop.* pl. 812.

\* *FLEURS MÂLES.*

CAL. *Périanthe* à deux *feuilletts*, ovales, concaves, persistans.

COR. Trois *Pétales*, oblongs, en forme de calice.

ÉTAM. Cinq *Filamens*, très-courts. *Anthères* oblongues, de la longueur des *pétales*.

\* *FLEURS FEMELLES.*

CAL. Comme dans les fleurs mâles, à *feuilletts* renversés.

COR. Comme dans les fleurs mâles.

**PIST.** *Ovaire* ovale. *Style* à peine visible. *Stigmate* en tête, à trois côtés.

**PÉR.** *Drupe* sèche, ovale, pointue, ceinte à la base par une membrane crénelée.

**SEM.** *Noix* ovale, à trois cotés, aiguë.

**FLEURS MALES :** *Calice* à deux feuillets. *Corolle* à trois pétales.

**FLEURS FEMELLES :** *Calice* à deux feuillets. *Corolle* à trois pétales. *Stigmate* sans style. *Drupe* renfermant une *Noix* à trois côtés.

1. **CANARIUM** commun, *C. commune*, L. à feuilles pinnées et terminées par une foliole impaire ; à folioles au nombre de neuf, pétiolées, ovales ; oblongues.

*Rumph. Amb.* 2, pag. 145, tab. 47.

*Dans l'Inde Orientale.* ̄

1216. **ANTIDESME**, *ANTIDESMA*. † *Lam. Tab. Encyclop.* pl. 812.

\* **FLEURS MALES.**

**CAL.** *Périanthe* à cinq feuillets oblongs, concaves.

**COR.** Nulle.

**ÉTAM.** Cinq *Filamens*, capillaires, plus longs que le calice, égaux. *Anthères* arrondies, à moitié divisées en deux parties.

\* **FLEURS FEMELLES** sur un individu distinct.

**CAL.** Comme dans les fleurs mâles, persistant.

**COR.** Nulle.

**PIST.** *Ovaire* ovale. *Style* nul. Cinq *Stigmates*, obtus.

**PÉR.** *Baie* cylindrique, à une loge, couronnée par les stigmates.

**SEM.** Une seule.

**FLEURS MALES :** *Calice* à cinq feuillets. *Corolle* nulle. *Anthères* divisées peu profondément en deux parties.

**FLEURS FEMELLES :** *Calice* à cinq feuillets. *Corolle* nulle. Cinq *Stigmates*. *Baie* cylindrique renfermant une seule semence.

1. **ANTIDESME** alexitère, *A. alexiteria*, L. à feuilles ovales ; à fleurs en épis terminant les rameaux.

*Pluk.* tab. 339, fig. 1.

*Dans l'Inde Orientale.*

1217. **IRÉSINE**, *IRÉSINE*. † *Lam. Tab. Encyclop.* pl. 813.

\* **FLEURS MALES.**

**CAL.** *Périanthe* très-petit, aigu, luisant, à deux feuillets.

COR. Cinq *Pétales*, assis, lancéolés, droits.

*Nectaire* : cinq *Écailles*, placées entre les étamines.

ÉTAM. Cinq *Filamens*, droits. *Anthères* arrondies.

\* *FLEURS FEMELLES.*

CAL. Comme dans les fleurs mâles.

COR. Comme dans les fleurs mâles.

PIST. *Ovaire* ovale. *Style* nul. Deux *Stigmates*, arrondis.

PÉR. *Capsule* oblongue, ovale.

SEM. Quelques-unes, cotonneuses.

FLEURS MALES : *Calice* à deux feuillets. *Corolle* à cinq pétales. *Nectaire* formé par cinq écailles placées entre les étamines.

FLEURS FEMELLES : *Calice* à deux feuillets. *Corolle* à cinq pétales. Deux *Stigmates* sans style. *Capsule* renfermant quelques semences cotonneuses.

1. IRÉSINE *célosie*, *I. celosioïdes*, L. à tige droite, herbacée ; noueuse ; à fleurs en panicule long, droit.

*Pluk. tab. 261, fig. 1. Sloan. Jam. tab. 90.*

*En Virginie, à la Jamaïque.*

1218. ÉPINARD, *SPINACIA*. \* *Tournef. Inst. 533, tab. 308. Lam. Tab. Encyclop. pl. 814.*

\* *FLEURS MALES.*

CAL. *Périanthe* à cinq *segmens* profonds, concaves, oblongs, obtus.

COR. Nulle.

ÉTAM. Cinq *Filamens*, capillaires, plus longs que le calice. *Anthères* oblongues, didymes.

\* *FLEURS FEMELLES.*

CAL. *Périanthe* d'un seul feuillet, aigu, persistant. à quatre *segmens* peu profonds, dont deux opposés, très-petits.

COR. Nulle.

PIST. *Ovaire* arrondi, comprimé. Quatre *Styles*, capillaires. *Stigmates* simples.

PÉR. Nul. Le *Calice* qui se durcit, renferme la semence.

SEM. Une seule, arrondie, couverte.

ONS. Le Fruit est tantôt rond, tantôt à deux cornes, tantôt à quatre cornes.

FLEURS MALES : *Calice* à cinq *segmens* profonds. *Corolle* nulle.

FLEURS FEMELLES : *Calice* à quatre *segmens* peu profonds. *Corolle* nulle. Quatre *Styles*. Une *Semence* nidulée dans le calice qui se durcit.

1. ÉPINARD cultivé, *S. oleracea*, L. à fruits assis ou sans pédoncules.

*Lapathum hortense seu Spinacia semine spinoso*; Oseille des jardins ou Épinard à semence épineuse. *Bauh. Pin.* 114, n.º 2. *Fusch. Hist.* 669. *Matth.* 361, fig. 2. *Dod. Pempt.* 619, fig. 1. *Lob. Ic.* 1, pag. 257, fig. 1. *Lugd. Hist.* 544, fig. 1. *Bauh. Hist.* 2, pag. 963 et 964, fig. 1.

Cette espèce présente une variété.

*Lapathum hortense sive Spinacia semine non spinoso*; Oseille des jardins ou Épinard à semence non épineuse. *Bauh. Pin.* 115, n.º 3. *Bauh. Hist.* 2, pag. 965, fig. 1.

L'Épinard est une plante oléacée, qui fournit un aliment facile à digérer pour le plus grand nombre des sujets; des convalescens très-foibles ont été bien nourris sans indigestion, avec des épinards cuits au jus. Dans le Nord, on dessèche les Épinards et on les garde pour l'hiver. On donne en lavement dans le cas de constipation, l'eau dans laquelle on a fait cuire les Épinards. La pulpe d'Épinard appliquée sur les phlegmons, diminue la douleur et accélère la suppuration.

On ignore son climat natal. Cultivé dans les jardins potagers.  
 ☉ Vernale.

2. ÉPINARD sauvage, *S. fera*, L. à fruits pédonculés.

*Gmel. Sibir.* 3, pag. 86, tab. 16.

En Sibérie.

## 1219. ACNIDE, *ACNIDA*. †

### \* FLEURS MALES.

CAL. Périanthe à cinq feuillets, ovales, concaves, aigus, membraneux sur les bords.

COR. Nulle.

ÉTAM. Cinq Filamens, capillaires, très-courts. Anthères versatiles, à deux loges, fourchues aux deux extrémités.

\* FLEURS FEMELLES sur une plante distincte.

CAL. Collerette de plusieurs feuillets, linéaires, caducs-tardifs.

— Périanthe à deux feuillets, linéaires, très-petits, persistans.

COR. Nulle.

PIST. Ovaire ovale. Cinq Styles, longs, renversés, duvetés. Stigmates simples.

PÉR. Fruit ovale, comprimé, à plusieurs angles, sillonné, couvert par le calice qui devient succulent.

SEM. Solitaire, ronde, comprimée.

**FLEURS MALES :** *Calice* à cinq feuillets. *Corolle* nulle.

**FLEURS FEMELLES :** *Calice* à deux feuillets. *Corolle* nulle. Cinq *Styles*. Une *Semence* nidulée dans le calice qui est succulent.

1. ACNIDE chanvre, *A. cannabina*, L. à feuilles comme pinnées à cinq ou sept folioles, étroites, aiguës; à fleurs en épis axillaires.

*Cannabis Virginiana*; Chanvre de Virginie. *Bauh. Pin.* 320, n.<sup>o</sup> 2.

En Virginie, dans les marais.

1220. CHANVRE, *CANNABIS*. \* *Tournef. Inst.* 535, tab. 309. *Lam. Tab. Encyclop.* pl. 814.

\* **FLEURS MALES.**

**CAL.** *Périanthe* à cinq *segmens* profonds, oblongs, aigus, obtus, concaves.

**COR.** Nulle.

**ÉTAM.** Cinq *Filamens*, capillaires, très-courts. *Anthères* oblongues, à quatre côtés.

\* **FLEURS FEMELLES.**

**CAL.** *Périanthe* d'un seul feuillet, oblong, pointu, s'ouvrant latéralement d'un côté, persistant.

**COR.** Nulle.

**PISÉ.** *Ovaire* très-petit. Deux *Styles*, en alène, longs. *Stigmates* aigus.

**PÉR.** Très-petit. Le *Calice* dont les *segmens* sont étroitement fermés, renferme la semence.

**SEM.** Noix arrondie, déprimée, à deux battans.

**FLEURS MALES :** *Calice* à cinq *segmens* profonds. *Corolle* nulle.

**FLEURS FEMELLES :** *Calice* d'un seul feuillet, entier, s'ouvrant d'un côté. *Corolle* nulle. Deux *Styles*. *Noix* à deux battans, nidulée dans le calice.

1. CHANVRE cultivé, *C. sativa*, L. à feuilles digitées.

*Cannabis sativa*; Chanvre cultivé. *Bauh. Pin.* 320, n.<sup>o</sup> 1 (la fleur femelle). *Dod. Pempt.* 535, fig. 2. *Lob. Ic.* 1, p. 526, fig. 1. *Lugd. Hist.* 497, fig. 1. *Bal. Paris.* tab. 574.

*Cannabis erratica*; Chanvre erratique. *Bauh. Pin.* 320, n.<sup>o</sup> 3 (la fleur mâle). *Fusch. Hist.* 395. *Matth.* 661, f. 1. *Dod. Pempt.* 535, fig. 1. *Lob. Ic.* 1, pag. 526, fig. 2. *Lugd. Hist.* 497,

fig. 2. *Bauh. Hist.* 3, P. 2, pag. 448, fig. 1. *Bul. Paris.* tab. 573.

1. *Cannabis sativa* ; Chanvre. 2. Feuilles, Semences. 3. *Feuilles* : odeur forte, pénétrante, nauséabonde, désagréable ; saveur amère, âcre ; *semences* : presque insipides. 4. Huile fixe, féculé nourricière. 5. Affections cutanées, gâle, dartres, rhumatisme chronique, tumeurs froides. 6. De temps immémorial les Polonois savent préparer des gruaux avec la farine du Chanvre, et ils en mangent impunément une grande quantité. Les semences contiennent abondamment un principe farineux, imprégné d'une assez grande quantité d'huile grasse, bonne à brûler. Dans les Indes Orientales, on fait avec les feuilles de Chanvre pilées et bouillies dans de l'eau, une liqueur qui enivre. L'écorce du Chanvre qui a subi le rouissage, est employée pour la filature et la fabrique des toiles, pour les cordes, etc. Les tiges sèches dépouillées de l'écorce, coupées et souffrées à l'extrémité, servent à faire des allumettes ; elles fournissent en les brûlant un bon charbon pour la poudre à canon.

En Perse. Cultivé en Europe dans les champs. ☉ Estivale.

1221. HOUBLON, *HUMULUS*. \* *Lam. Tab. Encyclop.* pl. 815.  
*LUPULUS. Tournef. Inst.* 535, tab. 309.

\* FLEURS MALES.

CAL. Périanthe à cinq feuillets, oblongs, concaves, obtus.

COR. Nulle.

ÉTAM. Cinq Filamens, capillaires, très-courts. Anthères oblongues.

\* FLEURS FEMELLES.

CAL. Colletterte universelle, à quatre segmens peu profonds, aigus.

— Colletterte partielle ovale, de quatre feuillets, renfermant huit fleurs dont chacune a un Périanthe d'un seul feuillet, ovale, très-grand, aplati extérieurement d'un côté, réuni à la base.

COR. Nulle.

PIST. Ovaire très-petit. Deux Styles, en alène, renversés, étalés. Stigmates aigus.

PÉR. Nul. Le Calice renferme la semence à sa base.

SEM. Arrondie, couverte d'une tunique.

FLEURS MALES : Calice à cinq feuillets. Corolle nulle.

FLEURS FEMELLES : Calice d'un seul feuillet, entier, s'ouvrant obliquement. Corolle nulle. Deux Styles. Une Semence dans chaque calice.

1. HOUBLON commun, *H. Lupulus*, L. à feuilles opposées, pétiolées, à dents de scie, rudes, en cœur ; à fleurs en grappe lâche.

*Lupulus mas* ; Houblon mâle. *Bauh. Pin.* 298, n.º 1 (la fleur femelle). *Fusch. Hist.* 164. *Matth.* 839, fig. 2. *Dod. Pempt.* 409, fig. 1. *Lob. Ic.* 1, pag. 629, fig. 1. *Clus. Hist.* 1, pag. 126, fig. 2. *Lugd. Hist.* 1414, fig. 1. *Bauh. Hist.* 2, pag. 151, fig. 1, et 152, fig. 1.

*Lupulus fœmina* ; Houblon femelle. *Bauh. Pin.* 298, n.º 2 (la fleur mâle). *Bauh. Hist.* 2, pag. 151, fig. 1.

1. *Lupulus*, *Vitis Septentrionalium* ; Houblon. 2. Sommités ou cônes des fleurs femelles. 3. Odeur forte, narcotique; saveur amère. 4. Extrait spiritueux, aromatique, amer; extrait aqueux aromatique, amer, salin. 5. Maladies cutanées et vénériennes, rhumatismes. 6. Les racines du Houblon sont succédanées de la *Salsepareille*. Tout le monde sait qu'on fait entrer les sommités du Houblon ou cônes des fleurs femelles dans la bière, pour la conserver, ralentir sa fermentation et l'empêcher d'aigrir par leur amertume. Dans le Nord, on mange les jeunes pousses en salade, cuites comme les asperges. On estime qu'elles sont bonnes dans les foiblesses d'estomac. On peut retirer des tiges du Houblon macérées dans l'eau, une filasse grossière, analogue à celle du Chanvre, avec laquelle on fabrique d'assez bonnes cordes.

Nutritive pour le Cheval, le Mouton, le Bœuf, le Cochon, la Chèvre.

En Europe, dans les terrains sablonneux, les haies. ☉ Vern.

1222. ZANONIE, ZANONIA. † *Lam. Tab. Encyclop.* pl. 816.

\* FLEURS MÂLES.

CAL. Périclype à trois feuillets, ovales, ouverts, plus courts que la corolle.

COR. Monopétale, ouverte, à cinq divisions profondes, pointues, courbées, égales.

ÉTAM. Cinq Filamens, étalés, de la longueur du calice. Anthères simples.

\* FLEURS FEMELLES sur une plante distincte.

CAL. Périclype comme dans les fleurs mâles, assis sur l'ovaire.

COR. Comme dans les fleurs mâles.

PIST. Ovaire oblong, inférieur. Trois Styles, étalés, coniques, renversés, persistans. Stigmates frisés, divisés peu profondément en deux parties.

PÉR. Baie longue, très-grande, tronquée, amincie à la base, environnée vers le sommet d'une suture frisée, à trois loges.

SEM. Deux, oblongues, rondes, aplaties, placées au centre d'une écaille lancéolée.

**FLEURS MALES** : *Calice* à trois feuillets. *Corolle* à cinq divisions profondes.

**FLEURS FEMELLES** : *Calice* à trois feuillets. *Corolle* à cinq divisions profondes. Trois *Styles*. *Baie* inférieure, à trois loges renfermant chacune deux semences.

1. ZANONIE des Indes, *Z. Indica*, L. à pétioles tortueux, épais, luisans ; à feuilles ovales, aiguës ; à fleurs en grappes axillaires.

*Rheed. Malab.* 8, pag. 31 et 39, tab. 47, 48 et 49.

*Au Malabar.*

223. FEUILLÉE, *FEVILLEA*. † *Lam. Tab. Encyclop.* pl. 815. *NHANDIROBA. Plum. Gen.* 20, tab. 27.

\* **FLEURS MALES.**

**CAL.** *Périanthe* en cloche, d'un seul feuillet, à moitié divisé en cinq *segmens*, arrondis dans leur partie inférieure, ouverts dans leur partie supérieure.

**COR.** Monopétale, en roue. *Limbe* à moitié divisé en cinq *parties*, convexes, arrondies, à ombilic fermé par une *petite étoile* double, qui suit le mouvement du soleil, à rayons alternes plus longs.

**ÉTAM.** Cinq *Filamens*, en alêne, comprimés, recourbés, alternant avec les étamines.

\* **FLEURS FEMELLES.**

**CAL.** *Périanthe* comme dans les fleurs mâles, mais rempli à sa base par l'ovaire.

**COR.** Comme dans les fleurs mâles : l'*étoile* de l'ombilic formée par cinq lames en cœur.

**PIST.** *Ovaire* inférieur. Cinq *Styles*, filiformes. *Stigmates* en cœur.

**PÉR.** *Baie* très-grande, charnue, à écorce dure, ovale, obtuse, à trois loges, environnée par le calice.

**SEM.** Comprimées, arrondies.

**FLEURS MALES** : *Calice* à cinq *segmens* peu profonds. *Corolle* à cinq divisions peu profondes. Cinq *Étamines*. *Nectaire* formé par cinq *filamens* alternes avec les étamines.

**FLEURS FEMELLES** : *Calice* à cinq *segmens* peu profonds. *Corolle* à cinq divisions peu profondes. *Baie* charnue, recouverte par une écorce dure, à trois loges renfermant chacune des semences comprimées, arrondies.

2. FEUILLÉE à trois lobes, *F. trilobata*, L. à feuilles lobées, ponctuées en dessous.

Cette plante est désignée dans le *Species* sous le nom de Tri-



cosanthe ponctué, *Trichosanthes punctata*, L. à feuilles découpées en cinq lobes obtus, glanduleux et ponctués en dessous.

Dans l'Inde Orientale. ☿

2. FEUILLÉE à feuilles en cœur, *F. cordifolia*, L. à feuilles en cœur, anguleuses.

Plum. Ic. tab. 209.

Dans l'Inde Orientale.

## V I. H E X A N D R I E.

224. TAME, *TAMUS*. \* *TAMNUS*. *Tournef. Inst.* 102, tab. 28:  
*Lam. Tab. Encyclop.* pl. 817.

### \* FLEURS MALES.

CAL. Périanthe à six segmens profonds, ovales, lancéolés, ouverts supérieurement.

COR. Nulle.

ÉTAM. Six Filamens, simples, plus courts que le calice. Anthères droites.

### \* FLEURS FEMELLES.

CAL. Périanthe d'un seul feuillet, en cloche, ouvert, supérieur, caduc-tardif, à six segmens profonds, lancéolés.

COR. Nulle.

Nectaire : point oblong, adhérent à la base de chaque segment du calice.

PIST. Ovaire ovale, oblong, grand, lisse, inférieur. Style comme cylindrique, de la longueur du calice. Trois Stigmates, renversés, échancrés, aigus.

PÉR. Baie ovale, à trois loges.

SEM. Deux, arrondies.

FLEURS MALES : Calice à six segmens profonds. Corolle nulle.

FLEURS FEMELLES : Calice à six segmens profonds. Corolle nulle. Style divisé peu profondément en trois parties. Baie inférieure, à trois loges renfermant chacune deux semences.

3. TAME commun, *T. communis*, L. à feuilles en cœur, très-entières ou sans divisions.

*Bryonia laxis sive nigra, racemosa* ; Bryone à feuilles lisses ou Bryone à baies noires, en grappe. *Bauh. Pin.* 297, n.º 4.  
*Matth.* 883, fig. 1. *Dod. Pempt.* 401, fig. 1. *Lob. Ic.* 1, pag. 625, fig. 1. *Lugd. Hist.* 1412, fig. 1. *Camer. Epit.* 988.  
*Bauh. Hist.* 2, pag. 147 et 148, fig. 1. *Bul. Paris,* tab. 575.

*Bryonia laevis sive nigra buccifera* ; Bryone à feuilles lisses ou  
Bryone à baies noires. *Bauh. Pin.* 297, n.º 5.

A Montpellier, Lyon, Paris. ☿ Estivale.

2. TAME DE Crète, *T. Cretica*, L. à feuilles à trois lobes.

Gérard regarde cette espèce comme une variété de la précédente.

En Provence. ☿

1225. SMILAX, *SMILAX*. \* *Tournef. Inst.* 654, tab. 421. *Lam. Tab. Encyclop.* pl. 817.

\* FLEURS MÂLES.

CAL. Périanthe en cloche, ouvert, à six feuillets oblongs, rapprochés à la base, renversés au sommet, très-ouverts.

COR. Nulle, (à moins qu'on ne prenne le calice pour corolle.)

ÉTAM. Six Filamens, simples. Anthères oblongues.

\* FLEURS FEMELLES.

CAL. Comme dans les fleurs mâles.

COR. Nulle.

PIST. Ovaire ovale. Trois Styles, très-petits. Stigmates oblongs, renversés, duvetés.

PÉR. Baie arrondie, à trois loges.

SEM. Deux, arrondies.

FLEURS MÂLES : Calice à six feuillets. Corolle nulle.

FLEURS FEMELLES : Calice à six feuillets. Corolle nulle. Trois Styles. Baie à trois loges renfermant chacune deux semences.

\* I. *SMILAX* à tiges armées de piquans, anguleuses.

1. *SMILAX* rude, *S. aspera*, L. à tige armée de piquans, anguleuse ; à feuilles dentées, piquantes, en cœur, à neuf nervures.

*Smilax aspera fructu rubente* ; *Smilax* rude à fruit rougeâtre.

*Bauh. Pin.* 296, n.º 1. *Fusch. Hist.* 718. *Matth.* 838, f. 1.

*Dod. Pempt.* 398, fig. 2. *Lob. Ic.* 1, pag. 617, f. 2. *Clus.*

*Hist.* 1, pag. 112, fig. 2. *Lugd. Hist.* 1422, fig. 1. *Bauh.*

*Hist.* 2, pag. 115, fig. 1. *Pluk.* tab. 110, fig. 3.

Cette espèce présente une variété.

*Smilax aspera minus spinosa*, fructu nigro ; *Smilax* rude moins

épineux, à fruit noir. *Bauh. Pin.* 296, n.º 2. *Lob. Ic.* 1,

pag. 618, fig. 2. *Clus. Hist.* 1, pag. 113, fig. 1.

A Montpellier, à Assas, en Provence, en Dauphiné. ☿ Vern.

2. *SMILAX* élevé, *S. excelsa*, L. à tige armée de piquans, anguleuse ; à feuilles sans piquans, en cœur, à neuf nervures.

*Buxb. Cent.* 1, pag. 18, tab. 27.

*En Orient, en Syrie.* ☐

3. SMILAX de Zeylan, *S. Zeylanica*, L. à tige armée de piquans ; anguleuse ; à feuilles sans piquans : celles de la tige en cœur & celles des rameaux ovales, oblongues.

*Rumph. Amb.* 5, pag. 457, tab. 161.

*A Zeylan.* ☐

4. SMILAX Salsepareille, *S. Salsaparilla*, L. à tige armée de piquans, anguleuse ; à feuilles sans piquans, ovales, émoussées, terminées en pointe, à trois nervures.

*Smilax aspera Peruviana, seu Salsaparilla* ; Smilax rude du Pérou, ou Salsepareille. *Bauh. Pin.* 296, n.º 4. *Matth.* 163, fig. 2 ; et 838, fig. 2. *Lob. Ic.* 1, pag. 618, fig. 1. *Lugd. Hist.* 1899, fig. 1. *Bauh. Hist.* 2, pag. 117, f. 1 et 2. *Pluk.* tab. 111, fig. 2.

1. *Sarsaparilla*, *Salsaparilla* ; Sarsepareille, Salsepareille.  
2. Racine. 3. Sans odeur ; saveur visqueuse, un peu amère.  
4. Extrait aqueux, salin, impur ; extrait spiritueux balsamique, un peu âcre. 5. Cachexie, goutte, gâle, dartres, épaississemens lymphatiques, vérole ancienne, douleurs astécopes.

*En Virginie, à la Chine, au Mexique, au Brésil. On ne connaît la Salsepareille en Europe que depuis la fin du seizième siècle ; elle y fut apportée comme un excellent anti-vénérien.* ☐

\* II. SMILAX à tiges armées de piquans, arrondies.

5. SMILAX Squine, *S. China*, L. à tige armée de piquans, arrondie ; à feuilles sans piquans, ovales, en cœur, à cinq nervures.

*China radix* ; Squine. *Bauh. Pin.* 296, n.º 1. *Matth.* 163, fig. 1. *Lob. Ic.* 1, pag. 55, fig. 1. *Lugd. Hist.* 1824, fig. 1. *Bauh. Hist.* 2, pag. 120, fig. 1. *Pluk.* tab. 408, fig. 1.

1. *China*, *Cina*, *Chinæ radix* ; Squine, Esquine. 2. Racine. 3. Un peu résineuse, d'un goût terreux et un peu astringent. 4. Extrait aqueux insipide ; extrait spiritueux légèrement sapide et balsamique. 6. Employée comme la Salsepareille, mais plus foible.

*À la Chine, en Perse, au Japon, en Amérique. Apportée en Europe vers 1538.* ☐

6. SMILAX à feuilles rondes, *S. rotundifolia*, L. à tige armée de piquans, arrondie ; à feuilles sans piquans, en cœur, terminés en pointe, le plus souvent à sept nervures.

*Au Canada.* ☐

7. SMILAX à feuilles de laurier, *S. laurifolia*, L. à tige armée de piquans, arrondie; à feuilles sans piquans, ovales, lancéolées, à trois nervures.

*Pluk. tab. 110, fig. 4.*

*En Virginie, à la Caroline.*

8. SMILAX tame, *S. tamnoïdes*, L. à tige armée de piquans, arrondie; à feuilles sans piquans, en cœur, oblongues, à sept nervures.

*Pluk. tab. 110, fig. 6.*

*En Virginie, à la Caroline, en Pensylvanie.*

9. SMILAX caduc, *S. caduca*, L. à tige armée de piquans, arrondie; à feuilles sans piquans, ovales, à trois nervures.

*Au Canada. ♀*

\* III. SMILAX à tiges sans piquans, anguleuses.

10. SMILAX bonne-nuit, *S. bona nox*, à tige sans piquans, anguleuse; à feuilles ciliées, piquantes.

*Pluk. tab. 111, fig. 1.*

Le synonyme de *G. Bauhin*, *Smilax aspera Indiae Occidentalis*; *Smilax rude* de l'Inde Occidentale, *Pin. 296, n.º 3*, est rapporté par *Linné* au *Smilax bonne-nuit*, et à l'*Ipoméée bonne-nuit*.

*A la Caroline.*

11. SMILAX herbacé, *S. herbacea*, L. à tige sans piquans, anguleuse; à feuilles sans piquans, ovales, à sept nervures.

*Pluk. tab. 225, fig. 4.*

*En Virginie, au Maryland. ♀*

\* IV. SMILAX à tiges sans piquans, arrondies.

12. SMILAX lancéolé, *S. lanceolata*, L. à tige sans piquans; arrondie; à feuilles sans piquans, lancéolées.

*Catesb. Carol. 2, pag. et tab. 84.*

*En Virginie.*

13. SMILAX Fausse-Squine, *S. Pseudo-China*, L. à tige sans piquans, arrondie; à feuilles sans piquans: celles de la tige en cœur: celle des rameaux ovales, oblongues, à cinq nervures.

*Pluk. tab. 110, fig. 5. Sloan. Jam. tab. 143, fig. 1.*

*En Virginie, à la Jamaïque.*

1226. RAJANIE, *RAJANIA*. † *Lam. Tab. Encyclop. pl. 818: JAN-RAIA. Plum. Gen. 33, tab. 29.*

\* FLEURS MALES.

- CAE. Périanthe en cloche, à six segmens profonds, oblongs, pointus, plus ouverts dans leur partie supérieure,

COR. Nulle.

ÉTAM. Six *Filamens*, sétacés, plus courts que le calice. *Anthères* simples.

\* *FLEURS FEMELLES.*

CAL. *Périanthe* d'un seul feuillet, en cloche, à six segmens profonds, assis sur l'ovaire, persistant, se flétrissant.

COR. Nulle.

PIST. *Ovaire* inférieur, comprimé, augmenté d'un côté par un rebord saillant. Trois *Styles*, de la longueur du calice. *Stigmates* obtus.

PÉR. *Fruit* arrondi, garni sur un côté d'une *aile* très-grande, obtuse, mais courbée de telle sorte qu'elle environne presque totalement le fruit.

SEM. Solitaires, arrondies.

FLEURS MALES : *Calice* à six segmens profonds. *Corolle* nulle.

FLEURS FEMELLES : *Calice* à six segmens profonds. *Corolle* nulle. *Styles* au nombre de trois. *Fruit* inférieur, arrondi, garni d'une *aile* très-grande.

1. RAJANIE en fer de hallebarde, *R. hastata*, L. à feuilles en cœur, en fer de hallebarde.

*Plum. Amer.* 84, tab. 98.

*A Saint-Domingue.*

2. RAJANIE en cœur, *R. cordata*, L. à feuilles en cœur, à sept nervures.

*Plum. Ic.* 155, fig. 1.

*Dans l'Amérique Méridionale.*

3. RAJANIE à cinq feuilles, *R. quinquefolia*, L. à feuilles cinq à cinq, ovales, oblongues.

*Plum. Ic.* 155, fig. 2.

*Dans l'Amérique Méridionale.*

1227. IGNAME, *DIOSCOREA*. \* *Plum Gen.* 9, tab. 26. *Lam. Tab. Encyclop.* pl. 818.

\* *FLEURS MALES.*

CAL. *Périanthe* d'un seul feuillet, en cloche, à six segmens profonds, lancéolés, ouverts supérieurement.

COR. Nulle (à moins qu'on ne prenne le calice pour corolle).

ÉTAM. Six *Filamens*, capillaires, très-courts. *Anthères* simples.

\* *FLEURS FEMELLES.*

CAL. *Périanthe* comme dans les fleurs males.

COR. Nulle.

PIST. Ovaire très-petit , à trois côtés. Trois Styles , simples. Stigmates simples.

PÉR. Capsule grande , à trois angles , à trois loges , à trois battans.

SEM. Deux , comprimées , environnées par un grand bord membraneux.

FLEURS MALES : Calice à six segmens profonds. Corolle nulle.

FLEURS FEMELLES : Calice à six segmens profonds. Corolle nulle. Styles au nombre de trois. Capsule comprimée , trois loges renfermant chacune deux semences membraneuses.

1. IGNAME à cinq feuilles , *D. pentaphylla* , L. à feuilles digitées.

*Rheed. Malab. 7 , pag. 67 , tab. 35. Rumph. Amb. 5 , tab. 127.*  
*Dans l'Inde Orientale.*

2. IGNAME à trois feuilles , *D. triphylla* , L. à feuilles trois à trois.

*Rheed. Malab. 7 , pag. 63 , tab. 33. Rumph. Amb. 5 , tab. 128.*  
*Au Malabar.*

3. IGNAME piquante , *D. aculeata* , L. à feuilles en cœur ; à tige bulbifère , armée de piquans.

*Rheed. Malab. 7 , pag. 71 , tab. 37. Rumph. Amb. 5 , tab. 126.*  
*Au Malabar.*

4. IGNAME ailée , *D. alata* , L. à feuilles en cœur ; à tige bulbifère , ailée.

*Rheed. Malab. 7 , pag. 71 , tab. 38.*  
*Dans l'Inde Orientale.*

5. IGNAME bulbifère , *D. bulbifera* , L. à feuilles en cœur ; à tige lisse , bulbifère.

*Pluk. tab. 220 , fig. 6. Herm. Parad. pag. et tab. 217.*  
*Dans l'Inde Orientale.*

6. IGNAME cultivée , *D. sativa* , L. à feuilles en cœur , alternes ; à tige lisse , arrondie.

*Hort. Cliffort. 459 , tab. 28.*  
*Dans l'Inde Orientale. ♀*

7. IGNAME velue , *D. villosa* , L. à feuilles en cœur , alternes et opposées ; à tige lisse.

*Pluk. tab. 375 , fig. 5.*  
*En Virginie , à la Floride.*

3. IGNAME à feuilles opposées, *D. oppositifolia*, L. à feuilles opposées, ovales, aiguës.

*Rumph. Amb.* 5, tab. 120, *Petiv.* tab. 31, fig. 6.

*Dans l'Inde Orientale.*

## VII. OCTANDRIE.

1228. PEUPLIER, *POPULUS*. \* *Tournef. Inst.* 592, tab. 365.  
*Lam. Tab. Encyclop.* pl. 819.

### \* FLEURS MÂLES.

CAL. *Chaton commun* oblong, comme cylindrique, formé par des écailles, oblongues, aplaties, déchirées sur les bords, lâches, placées en recouvrement les unes sur les autres, couvrant chacune une seule fleur.

COR. Nulle.

*Nectaire* d'un seul feuillet, inférieurement en toupie, tubulé, terminé supérieurement en limbe oblique, ovale.

ÉTAM. Huit *Filamens*, très-courts. *Anthères* grandes, à quatre côtés.

### \* FLEURS FEMELLES.

CAL. *Chaton* comme dans les fleurs mâles.

— *Écailles* comme dans les fleurs mâles.

COR. Nulle.

*Nectaire* comme dans les fleurs mâles.

PIST. *Ovaire* ovale, pointu. *Style* à peine visible. *Stigmate* divisé peu profondément en quatre parties.

PÉR. *Capsule* ovale, à deux loges, à deux battans renversés.

SEM. Nombreuses, ovales, emportées dans les airs à l'aide d'une *Aigrette* capillaire.

FLEURS MÂLES : *Chaton* formé par des écailles lacérées ; dont chacune couvre une *Corolle* en toupie, oblique, entière, renfermant huit *Étamines*.

FLEURS FEMELLES : *Chaton* formé par des écailles lacérées, dont chacune couvre un *Stigmate* divisé peu profondément en quatre parties. *Capsule* à deux loges renfermant chacune plusieurs semences aigrettées.

1. PEUPLIER blanc, *P. alba*, L. à feuilles arrondies, dentées, anguleuses, cotonneuses en dessous.

*Populus alba majoribus foliis* ; Peuplier blanc à feuilles plus grandes. *Bauh. Pin.* 429, n.º 1. *Matth.* 129, fig. 1. *Dod.*

*Pempt.* 835, fig. 1. *Lob. Ic.* 2, pag. 193, fig. 1. *Lugd.*

*Hist.* 86, fig. 1. *Camer. Epit.* 65. *Bauh. Hist.* 1, P. 2, pag. 160, fig. 1.

Cette espèce présente une variété.

*Populus alba folio minore*; Peuplier blanc à feuille plus petite. *Bauh. Hist.* 1, P. 2, pag. 160, fig. 2.

Nutritive pour le Cheval, le Mouton, la Chèvre.

*En Europe dans les lieux aquatiques, et même dans les terrains secs.* ♀ Vernale.

2. PEUPLIER Tremble, *P. Tremula*, L. à feuilles arrondies, dentées, anguleuses, lisses en dessus et en dessous.

*Populus Tremula*; Peuplier Tremble. *Bauh. Pin.* 429, n.º 4. *Matth.* 130, fig. 1. *Dod. Fempt.* 836, fig. 2, *Lob. Ic.* 2, p. 194, fig. 2. *Lugd. Hist.* 87, fig. 1. *Camer. Epit.* 67. *Bauh. Hist.* 1, P. 2, pag. 163, fig. 1.

La structure particulière du pétiole qui est comprimé par les côtés, au lieu d'être arrondi comme dans presque toutes les feuilles, et qui dès-lors a moins de force, donne lieu à l'agitation sensible des feuilles, que le moindre courant d'air fait mouvoir ou trembler; d'où est venu à l'arbre le nom de *Tremble*.

Nutritive pour le Mouton, la Chèvre.

*A Lyon, Grenoble, Paris.* ♀ Vernale.

3. PEUPLIER noir, *P. nigra*, L. à feuilles deltoïdes, lisses, aiguës, à dents de scie.

*Populus nigra*; Peuplier noir. *Bauh. Pin.* 429, n.º 3. *Matth.* 129, fig. 2. *Dod. Fempt.* 836, fig. 1. *Lob. Ic.* 2, p. 194, fig. 1. *Lugd. Hist.* 86, fig. 2. *Camer. Epit.* 66. *Bauh. Hist.* 1, P. 2, pag. 155, fig. 1.

1. *Populus*, *Populus nigra*; Peuplier noir. 2. Bourgeons. 3. Résineux, odorans, balsamiques. 4. Une espèce de baume. 5. Diarrhée, dysenterie, goutte, maladies de la peau, plaies, ulcères. 6. Les bourgeons de Peuplier sont le principal ingrédient de l'onguent *Populeum* qui est un excellent remède contre les hémorroïdes. L'écorce sert à apprêter les cuirs; le duvet des chatons, à fabriquer du papier; le bois à faire des sommiers, des poutres et des planches. Les branches assez liantes servent à lier les haies.

Nutritive pour le Cheval, le Bœuf, le Mouton, la Chèvre.

*En Europe dans les lieux humides.* ♀ Vernale.

4. PEUPLIER Baumier, *P. balsamifera*, L. à feuilles ovales, à dents de scie, blanches en dessous; à stipules résineuses.

*Pluk. tab.* 281, fig. 1, (mauvaise); et 228, fig. 2.

*Tacamahaca*; Tacamahaca, Gomme Taquamaque. 2. Gomme. 3. Odeur agréable et pénétrante, sur-tout lorsqu'on la brûle.



4. Résine pure. 5. Douleurs en général, odontalgie, céphalalgie, hystéricie, vomissemens habituels, (extérieurement). L'analogie et des observations soignées, assurent à ce baume les mêmes vertus que l'expérience a démontrées dans les baumes les plus recherchés. 6. parfums.

Dans l'Amérique Septentrionale. ☿

5. PEUPLIER hétérophylle, *P. heterophylla*, L. à feuilles en cœur, velues dans leur premier développement.

Duham. Arb. 2, pag. 178, tab. 39, fig. 9.

En Virginie, à la Caroline. ☿

1229. RHODIOLE, RHODIOLA. \* Lam. Tab. Encyclop. pl. 819.

\* FLEURS MÂLES.

CAL. à quatre *segmens* profonds, concaves, droits, obtus, persistans.

COR. Quatre *Pétales*, oblongs, obtus, droits, ouverts, deux fois plus longs que le calice, caducs-tardifs.

Quatre *Nectaires*, droits, échancrés, plus courts que le Calice.

ÉTAM. Huit *Filamens*, en alêne, plus longs que la corolle. *Anthères* simples.

PIST. Quatre *Ovaires*, oblongs, pointus. *Styles* et *Stigmates* irréguliers.

PÉR. Avortant.

SEM. . . .

\* FLEURS FEMELLES.

CAL. *Périanthe* comme dans les fleurs mâles.

COR. Quatre *Pétales*, rudes, droits, obtus, égaux avec les *segmens* du calice, persistans.

*Nectaire* : comme dans les fleurs mâles.

PIST. Quatre *Ovaires*, oblongs, pointus, terminés par des *Styles* simples, droits. *Stigmates* obtus.

PÉR. Quatre *Capsules*, en cornet, s'ouvrant intérieurement.

SEM. Plusieurs, arrondies.

FLEURS MÂLES : *Calice* à quatre *segmens* profonds. *Corolle* à quatre *pétales*.

FLEURS FEMELLES : *Calice* à quatre *segmens* profonds. *Corolle* nulle. Quatre *Nectaires*. Quatre *Pistils*. Quatre *Capsules* renfermant chacune plusieurs semences.

1. RHODIOLE à odeur de rose, *R. rosea*, L. à feuilles à dents de scie; à fleurs en ombelles très-serrées.

*Rhodia radix*; Rhodiolo. *Bauh. Pin.* 286. *Fusch. Hist.* 665. *Matth.* 724, fig. 1. *Dod. Pempt.* 347, fig. 2. *Lob. Ic.* 1, pag. 391, fig. 1. *Clus. Hist.* 2, pag. 65, fig. 1. *Lugd. Hist.* 982, fig. 1. *Camer. Epit.* 769. *Bauh. Hist.* 3, P. 2, pag. 683, fig. 1. *Flor. Dan.* tab. 183. *Icon. Pl. Medic.* tab. 180.

Le nombre des étamines et des pistils varie.

1. *Rhodia*, *Rhodia radix*; Rhodiolo, Orpin rose, Orpin à odeur de rose. 2. Racine. 3. Styptique; racine récente: inodore; sèche: sentant la rose. 4. Arome, huile volatile, imitant celle de roses; extrait gommeo-résineux. 5. Dysenterie, fleurs blanches, hystéricie. 6. On applique la racine pilée sur le front pour guérir les maux de tête occasionnés par les coups de soleil.

Nutritive pour le Mouton, la Chèvre.

A la grande Chartreuse, sur les Alpes de Suisse. ☿ Estivale. S.-Alp.

## VIII. ENNÉANDRIE.

1230. MERCURIALE, *MERCURIALIS*. \* *Tournef. Inst.* 534, tab. 308. *Lam. Tab. Encyclop.* pl. 820.

### \* FLEURS MÂLES.

CAL. *Périanthe* à trois *segmens* profonds, ovales, lancéolés, concaves, ouverts.

COR. Nulle, (à moins qu'on ne prenne le calice pour corolle).

ÉTAM. Neuf ou douze *Filamens*, capillaires, droits, de la longueur du calice. *Anthères* arrondies, didymes.

### \* FLEURS FEMELLES.

CAL. *Périanthe* comme dans les fleurs mâles.

COR. Nulle.

*Nectaires*: deux pointes, en alène, placées chacune sur chaque côté de l'ovaire, marquées par un sillon de l'ovaire.

PIST. *Ovaire* arrondi, comprimé, marqué des deux côtés sur le bord d'un sillon, hérissé. Deux *Styles*, renversés, en cornes, hérissés. *Stigmates* aigus, renversés.

PÉR. *Capsule* arrondie, en forme de scrotum, didyme, à deux loges.

SEM. Solitaires, arrondies.

FLEURS MÂLES: *Calice* à trois *segmens* profonds. *Corolle* nulle. *Étamines* de neuf à douze. *Anthères* arrondies, didymes ou adossées deux à deux sur chaque filament.

FLEURS FEMELLES: *Calice* à trois *segmens* profonds. *Corolle* nulle. Deux *Styles*. Deux coques réunies forment

la *Capsule*, qui est à deux loges dont chacune renferme une seule semence.

1. MERCURIALE vivace, *M. perennis*, L. à tige très-simple ; à feuilles rudes.

*Mercurialis montana, testiculata* ; Mercuriale des montagnes, à fruits deux à deux. *Bauh. Pin.* 122, n.º 3 ( la fleur femelle ). *Matth.* 891, fig. 1. *Dod. Pempt.* 659, fig. 1, qui représente les fleurs mâle et femelle, de même que celle de *Lob. Ic.* 1, pag. 260, fig. 1. *Lugd. Hist.* 1628, fig. 1. *Bauh. Hist.* 2, pag. 979, fig. 2. *Moris. Hist. sect.* 5, tab. 34, fig. 3.

*Mercurialis montana spicata* ; Mercuriale des montagnes à fleurs en épi. *Bauh. Pin.* 122, n.º 4 ( la fleur mâle ). *Matth.* 891, fig. 2. *Bauh. Hist.* 2, p. 979, fig. 1. *Moris. Hist. sect.* 5, tab. 34, fig. 4.

Cette plante dans les herbiers prend une couleur bleue.

Nutritive pour le Mouton, la Chèvre.

A Montpellier, Lyon, Grenoble, Paris. ☿ Vernale.

2. MERCURIALE ambiguë, *M. ambigua*, L. à tige rameuse, en croix ; à feuilles un peu lisses ; à fleurs en anneaux, mâles et femelles.

*Linn. fil. déc.* 1, pag. 15, tab. 8.

En Espagne.

3. MERCURIALE annuelle, *M. annua*, L. à tige rameuse, en croix ; à feuilles lisses ; à fleurs en épis.

*Mercurialis testiculata sive mas, Dioscoridis et Plinii* ; Mercuriale à fruits deux à deux, ou Mercuriale mâle de Dioscoride et de Pline, ( la fleur femelle ). *Bauh. Pin.* 121, n.º 1. *Fusch. Hist.* 475. *Matth.* 890, fig. 1. *Dod. Pempt.* 658, f. 1. *Lob. Ic.* 1, pag. 259, fig. 1. *Lugd. Hist.* 1627, fig. 1. *Bauh. Hist.* 2, pag. 977, fig. 3.

*Mercurialis spicata, sive femina Dioscoridis et Plinii* ; Mercuriale en épi, ou Mercuriale femelle de Dioscoride et de Pline. *Bauh. Pin.* 121, n.º 2, ( la fleur mâle ). *Fusch. Hist.* 476. *Matth. Hist.* 890, fig. 2. *Dod. Pempt.* 658, fig. 2. *Lob. Ic.* 1, pag. 259, fig. 2. *Lugd. Hist.* 1627, fig. 2. *Bauh. Hist.* 2, pag. 977, fig. 3.

1. *Mercurialis* ; Mercuriale, Mercuriale ordinaire mâle ou femelle. 2. Plante entière. 3. Odeur forte, fétide ; saveur amère, désagréable. 4. Suc savonneux, nauséabond. 5. Obstructions des viscères. Elle est placée au nombre des cinq *Plantes émollientes*. 6. Les Anciens qui la comptoient parmi

les plantes potagères, la mangeoient comme nous mangeons les épinards.

En Europe dans les champs, les vignes, les cours, les lieux à l'ombre. ☉ Estivale.

4. MERCURIALE cotonneuse, *M. tomentosa*, L. à tige comme ligneuse; à feuilles cotonneuses.

*Phyllon testiculatum*; Phyllon à fruits deux à deux. *Bauh. Pin.* 122, n.<sup>o</sup> 1, (la fleur femelle). *Matth.* 634, f. 1. *Lob. Ic.* 1, pag. 258, fig. 3. *Clus. Hist.* 2, pag. 48, fig. 1. *Lugd. Hist.* 1197, fig. première intérieure, ou n.<sup>o</sup> 1, représentant un rameau. *Bauh. Hist.* 2, pag. 981, fig. 1.

*Phyllon spicatum*; Phyllon en épi. *Bauh. Pin.* 122, n.<sup>o</sup> 2, (la fleur mâle). *Matth.* 634, fig. 2. *Dod. Pempt.* 660, f. 1, *Lob. Ic.* 1, pag. 258, fig. 2. *Clus. Hist.* 2, pag. 48, fig. 2. *Lugd. Hist.* 1197, fig. 2 et 3, présentant deux rameaux. *Bauh. Hist.* 2, pag. 981, fig. 2.

Cette plante est vivace, mais sa tige périt chaque année; ainsi elle n'est pas vraiment ligneuse.

A Montpellier, en Provence. ♀ Vernale.

5. MERCURIALE d'Afrique. *M. Afra*, L. à tige couchée, herbacée; à feuilles ovales, un peu cotonneuses; à fleurs androgynes.

Au cap de Bonne-Espérance. ♀

1231. MORÈNE, *HYDROCHARIS*. [\* *Lam. Tab. Encyclop.* pl. 820.

\* FLEURS MÂLES.

CAL. *Spathe* à trois fleurs, à deux feuillets, oblongs.

— *Périanthe propre* à trois feuillets, ovales, oblongs, concaves, membraneux sur les bords.

COR. Trois *Pétales*, arrondis, planes, grands.

ÉTAM. Neuf *Filamens*, en alène, droits, disposés sur trois rangs dont l'intermédiaire produit de sa base intérieure un pied en alène, semblable à un style, et placé au centre. Les deux autres rangs sont rapprochés à la base, de manière que les filamens intérieurs et extérieurs sont réunis. *Anthères* simples.

PIST. Rudiment de l'*Ovaire* au centre de la fleur.

\* FLEURS FEMELLES.

CAL. *Spathe* nul, fleurs solitaires.

— *Périanthe* comme dans les fleurs mâles, supérieur.

COR. Comme dans les fleurs mâles.

PIST. *Ovaire* arrondi, inférieur. Six *Styles*, de la longueur du calice, comprimés, à deux divisions peu profondes, creusés en

gouttière. *Stigmates* pointus, divisés peu profondément en deux parties.

PÉR. *Capsule* coriace, arrondie, à six loges.

SEM. Nombreuses, très-petites, arrondies.

FLEURS MALES : *Spathe* à deux feuillets. *Calice* à trois feuillets. *Corolle* à trois pétales. Trois *Filamens* intérieurs en forme de style.

FLEURS FEMELLES : *Spathe* nul. *Calice* à trois feuillets. *Corolle* à trois pétales. *Styles* au nombre de six. *Capsule* inférieure à six loges renfermant chacune plusieurs semences.

1. MORÈNE Grenouillette, *H. Morsus-ranæ*, L. à feuilles pétiolées, en forme de rein, lisses, luisantes, arrondies, flottantes sur l'eau.

*Nymphaea alba*, *minima*; Nénuphar à fleur blanche, très-petit. *Bauh. Pin.* 193, n.º 3. *Dod. Pempt.* 583, fig. 1 et 2. *Lob. Ic.* 1, pag. 596, f. 1. *Lugd. Hist.* 1010, f. 1.

Cette espèce présente une variété.

*Nymphaea alba*, *minor*; Nénuphar à fleur blanche, plus petit. *Bauh. Pin.* 193, n.º 2. *Lugd. Hist.* 1009, fig. 3.

À Montpellier, Lyon, Paris. ♀ Estivale.

## I X. DÉCANDRIE.

232. CARICA, *CARICA*. PAPAYA. *Tournef. Inst.* 659, tab. 441. *Lam. Tab. Encyclop.* pl. 821.

### \* FLEURS MALES.

CAL. A peine visible.

COR. Monopétale, en entonnoir. *Tube* grêle, très-long, rétréci insensiblement à la base. *Limbe* à cinq divisions profondes, lancéolées, linéaires, obtuses, roulées obliquement en spirale.

ÉTAM. Dix *Filamens*, insérés au sommet du tube de la corolle, dont cinq alternes inférieurs. *Anthères* oblongues.

### \* FLEURS FEMELLES.

CAL. *Périanthe* très-petit, à cinq dents, persistant.

COR. A cinq *Pétales*, lancéolés, linéaires, obtus aux deux extrémités, très-longs, droits au-delà de leur partie moyenne.

PIST. *Ovaire* ovale. *Style* à peine visible. Cinq *Stigmates*, oblongs; aplatis, étalés, élargis extérieurement, tronqués au sommet, créneles.

PÉR. *Baie* très-grande, à cinq sillons, anguleuse, à une loge.

SEM. Nombreuses, ovales, sillonnées, enveloppées par une tunique.

**FLEURS MALES :** *Calice* à peine visible. *Corolle* en entonnoir, à cinq divisions profondes. *Filamens* insérés sur le sommet du tube de la corolle, alternativement plus courts.

**FLEURS FEMELLES :** *Calice* à cinq dents. *Corolle* à cinq pétales. *Stigmates* au nombre de cinq. *Capsuse* à une seule loge, renfermant plusieurs semences.

1. CARICA Papaye, *C. Papaya*, L. à lobes des feuilles sinués.  
*Arbor Platani folio, fructu Peponis magnitudine, eduli*; Arbre à feuille de Platane, à fruit de la grosseur d'une Pastèque, comestible. *Bauh. Pin.* 431, n.<sup>o</sup> 2. *Pluk. tab.* 278, f. 1.  
*Dans l'Inde Orientale.* ☞

2. CARICA Posopose, *C. Posoposa*, L. à lobes des feuilles entiers.  
*Pluk. tab.* 278, fig. 2? *Feuill. Per.* 3, pag. 52, tab. 39, fig. 1.  
*A Surinam.* ☞

1233. KIGGELAIRE, *KIGGELARIA*. \* *Lam. Tab. Encyclop.* pl. 821.

\* *FLEURS MALES.*

CAL. *Périanthe* d'un seul feuillet, concave, à cinq *segmens* profonds, lancéolés.

COR. Cinq *Pétales*, lancéolés, concaves, un peu plus longs que le calice, et formant avec lui un godet.

*Nectaire* : glandes à trois lobes obtus dont l'intermédiaire est plus grand, déprimées, colorées, adhérentes à l'onglet de chaque pétale.

ÉTAM. Dix *Filamens*, très-petits. *Anthères* oblongues, plus courtes que le calice, s'ouvrant au sommet par deux pores.

\* *FLEURS FEMELLES.*

CAL. Comme dans les fleurs mâles.

COR. Comme dans les fleurs mâles.

PIST. *Ovaire* arrondi. Cinq *Styles*, simples. *Stigmates* obtus.

PÉR. *Capsule* coriace, arrondie, rude, à une loge, à cinq battans.

SEM. Plusieurs, arrondies, anguleuses d'un côté, enveloppées par une tunique propre.

**FLEURS MALES :** *Calice* à cinq *segmens* profonds. *Corolle* à cinq pétales. *Nectaire* formé par des glandes à trois lobes obtus. *Anthères* s'ouvrant au sommet par deux pores.

**FLEURS FEMELLES :** *Calice* à cinq segmens profonds. *Corolle* à cinq pétales. *Styles* au nombre de cinq. *Capsule* à une seule loge , à cinq battans , renfermant plusieurs semences.

1. KIGGELAIRE d'Afrique , *K. Africana* , L. à feuilles alternes , lancéolées , pétiolées , lisses , à dents de scie aiguës.

*Pluk.* tab. 176 , fig. 3. *Hort. Cliff.* 462 , tab. 29.

*En Ethiopie.* ☿

1234. MOLLÉ , *SCHINUS* \* *Lam. Tab. Encyclop.* pl. 822.  
MOLLE. *Tournef. Inst.* 661.

\* *FLEURS MALES.*

**CAL.** *Périanthe* d'un seul feuillet , ouvert , aigu , à cinq segmens profonds.

**COR.** Cinq *Pétales* , ovales , ouverts , pétiolés.

**ÉTAM.** Dix *Filamens* , filiformes , de la longueur de la corolle , étalés. *Anthères* arrondies.

**PIST.** Rudiment de l'*ovaire* sans stigmate.

\* *FLEURS FEMELLES.*

**CAL.** *Périanthe* d'un seul feuillet , aigu , persistant , à cinq segmens profonds.

**COR.** Cinq *Pétales* , oblongs , ouverts , pétiolés.

**PIST.** *Ovaire* arrondi. *Style* nul. Trois *Stigmates* , ovales.

**PÉR.** *Baie* arrondie , à trois loges.

**SEM.** Solitaires , arrondies.

**FLEURS MALES :** *Calice* à cinq segmens profonds. *Corolle* à cinq pétales.

**FLEURS FEMELLES :** *Calice* à cinq segmens profonds. *Corolle* à cinq pétales. *Baie* arrondie , à trois loges.

1. MOLLÉ lentisque , *S. Molle* , L. à feuilles pinnées ; à folioles à dents de scie : l'impaire très-longue ; à pétioles égaux.

*Lentiscus Peruviana* ; Lentisque du Perou. *Bauh. Pin.* 399 , n.º 2. *Lob. Ic.* 2 , pag. 105 , fig. 1. *Lugd. Hist.* 1787 . t. 1. *Bauh. Hist.* 1 , P. 1 , pag. 534 , et non pas 522 par erreur de chiffres , fig. 1.

*Au Pérou.* ☿

2. MOLLÉ Aréira , *S. Areira* , L. à feuilles pinnées ; à folioles très-entières , égales ; à pétioles égaux.

*Feuill. Per.* 3 , pag. 43 , tab. 30.

*Au Brésil , au Pérou.*

1235. REDOUL, *CORIARIA*. \* *Lam. Tab. Encycop.* pl. 822.

\* *FLEURS MALES.*

CAL. *Périanthe* très-court, à cinq *feuillet*s, comme ovales, concaves.

COR. Cinq *Pétales*, réunis, semblables au calice.

ÉTAM. Dix *Filamens*, de la longueur de la corolle. *Anthères* oblongues, divisées peu profondément en deux parties.

\* *FLEURS FEMELLES.*

CAL. *Périanthe* très-court, à cinq *feuillet*s, comme ovales, concaves.

COR. Cinq *Pétales*, pointus, réunis, semblables au calice.

ÉTAM. Dix *Filamens*, très-courts : (cinq parmi les *feuillet*s du calice : cinq parmi les *pétales*). *Anthères* stériles.

PIST. Cinq *Ovaires*, comprimés, réunis intérieurement. Cinq *Styles*, sétacés, longs. *Stigmates* simples.

PÉR. Nul. Cinq *Pétales*, charnus, ovales, lancéolés, à trois angles dont un tourné en dedans, couvrant les semences.

SEM. Cinq, en forme de rein.

**FLEURS MALES** : *Calice* à cinq *feuillet*s. *Corolle* à cinq *pétales* réunis, semblables aux *feuillet*s du calice. *Anthères* divisées profondément en deux parties.

**FLEURS FEMELLES** : *Calice* à cinq *feuillet*s. *Corolle* à cinq *pétales* réunis, semblables aux *feuillet*s du calice. Cinq *Styles*. Cinq *Semences* nidulées dans les *pétales* charnus.

1. REDOUL à feuilles de Myrte, *C. Myrtifolia*, L. à feuilles ovales, oblongues.

*Rhus Myrtifolia*, *Monspeliaca*; Sumac à feuilles de Myrte, de Montpellier. *Bauh. Pin.* 414, n.º 3. *Lob. Ic.* 2, pag. 98, fig. 2. *Lugd. Hist.* 110, fig. 1.

*A Montpellier, en Provence.* ☿ Vernale.

2. REDOUL à feuilles de Fragon, *C. Ruscifolia*, L. à feuilles en cœur, ovales, assises ou sans pétioles.

*Feuill. Per.* 3, pag. 17, tab. 12.

*Au Pérou.* ☿

## X. DODÉCANDRIE.

1236. EUCLÉE, *EUCLEA*.

\* *FLEURS MALES.*

CAL. A cinq dents.

COR. A cinq *Pétales*.

ÉTAM.



ÉTAM. Quinze.

\* FLEURS FEMELLES.

CAL. Comme dans les fleurs mâles.

COR. Comme dans les fleurs mâles.

PIST. Ovaire supérieur. Deux Styles.

PÉR. Baie à deux loges.

OBS. Linné ne s'est pas étendu davantage sur le caractère de ce genre.

FLEURS MALES : Calice à cinq dents. Corolle à cinq pétales. Quinze Etamines.

FLEURS FEMELLES : Calice à cinq dents. Corolle à cinq pétales. Ovaire supérieur. Deux Styles. Baie à deux loges.

1. EUCLÉE à grappe, *E. racemosa*, L. à feuilles alternes, en ovale renversé, obtuses, très-entières, lisses, persistantes.

*Burm. Afric. 4, tab. 84, fig. 2.*

*En Afrique. ♀*

237. CANNABINE, *DATISCA* \* *Lam. Tab. Encyclop. pl. 823.*

\* FLEURS MALES.

CAL. Périanthe à cinq feuillets, linéaires, aigus, égaux.

COR. Nulle.

ÉTAM. Filamens à peine visibles. Quinze Anthères environ, oblongues, obtuses, surpassant plusieurs fois le calice en longueur.

\* FLEURS FEMELLES.

CAL. Périanthe à deux dents, ( la troisième manquant, ) droit, très-petit, supérieur, persistant.

COR. Nulle.

PIST. Ovaire oblong, inférieur, plus long que le calice. Trois Styles, courts, divisés peu profondément en deux parties. Stigmates simples, oblongs, velus, de la longueur de l'ovaire.

PÉR. Capsule oblongue, triangulaire, à une loge, à trois battans, à trois cornes.

SEM. Nombreuses, petites, adhérentes de trois côtés sur la longueur de la capsule.

FLEURS MALES : Calice à cinq feuillets. Corolle nulle. Quinze Anthères sans filamens, oblongues.

FLEURS FEMELLES : Calice à deux dents. Corolle nulle. Trois Styles. Capsule inférieure, triangulaire, à trois cornes, à une seule loge, renfermant plusieurs semences.

1. CANNABINE lisse, *D. cannabina*, L. à tige lisse.

*Luteola herba folio cannabinae*; Gaude herbe à feuille de Chanvre. *Bauh. Pin.* 100, n.º 3. *Moris. Hist. sect.* 8, t. 25, fig. 4.

*Luteola herba sterilis*; Gaude herbe stérile. *Bauh. Pin.* 100, n.º 4.

Dans l'isle de Crète. ♀

2. CANNABINÉ hérissée, *C. hirta*, L. à tige hérissée.

En Pensylvanie.

1238. MÉNISPERME, *MENISPERMUM*. \* *Lam. Tab. Encyclop.* pl. 824.

## \* FLEURS MÂLES.

CAL. Périanthe à deux feuillets linéaires, courts.

COR. Double.

— Quatre Pétales extérieurs, ovales, ouverts, égaux.

— Huit Pétales intérieurs, ovales, concaves, plus petits que les extérieurs, dont quatre disposés sur un rang intérieur.

ÉTAM. Seize Filamens, cylindriques, un peu plus longs que la corolle. Anthères terminales, très-courtes, à quatre lobes obtus.

## \* FLEURS FEMELLES.

CAL. Comme dans les fleurs mâles.

COR. Comme dans les fleurs mâles.

ÉTAM. Huit Filamens, semblables à ceux des fleurs mâles. Anthères transparentes, stériles.

PIST. Deux Ovaires, ovales, recourbés, réunis, portés sur un pédicule. Styles solitaires, très-courts, recourbés. Stigmates obtus, divisés peu profondément en deux parties.

PÉR. Deux Baies, arrondies, en forme de rein, à une loge.

SEM. Solitaires, grandes, en forme de rein.

OBS. Le caractère de ce genre a été fait sur le *M. Canadense*. Que les Botanistes observent la fructification des autres espèces, auxquelles Miller et Willich donnent un calice à sept feuillets, une corolle à six pétales et six étamines.

FLEURS MÂLES : Corolle à quatre pétales extérieurs, à huit intérieurs. Seize Étamines.

FLEURS FEMELLES : Corolle à quatre pétales extérieurs, à huit intérieurs. Huit Filamens semblables à ceux des fleurs mâles, supportant des Anthères stériles. Deux Baies renfermant chacune une seule semence.

1. MÉNISPERME du Canada, *M. Canadense*, L. à feuilles en bouclier, en cœur, arrondies, anguleuses.  
*Pluk.* tab. 36, fig. 2.  
*En Virginie, en Sibérie.* ☉
2. MÉNISPERME de Virginie, *M. Virginicum*, L. à feuilles en bouclier, en cœur, lobées.  
*Dill. Elth.* tab. 178, fig. 219.  
*En Virginie, à la Caroline.* ☉
3. MÉNISPERME de la Caroline, *M. Carolinum*, L. à feuilles en cœur, velues en dessous.  
*A la Caroline.*
4. MÉNISPERME Coques du Levant, *M. Cocculus*, L. à feuilles en cœur, émousées; à tige déchirée.  
*Coccula Officinarum*; Coques des Boutiques. *Bauh. Pin.* 511, n.<sup>o</sup> 4. *Pluk.* tab. 13, fig. 2; et tab. 345. fig. 2.  
  1. *Coccus Indicus*, *Cocci Orientales*, *Baccæ piscatoriæ*; Coques du Levant. 2. Fruits ou Baies. 3. Saveur très-amère, très-inhérente, sans odeur. 5. Poux. 6. Les Baies enivrent le poisson, qui vient nager et quelquefois mourir sur l'eau. L'expérience apprend que ce poisson n'est pas mal-sain et peut impunément être mangé.*Au Malabar.*
5. MÉNISPERME frisé, *M. crispum*, L. à feuilles en cœur, à tige quadrangulaire, frisée.  
*Rumph. Amb.* 5, pag. 83, tab. 44, fig. 1.  
*Au Bengale.* ☉
6. MÉNISPERME arrendi, *M. orbiculatum*, L. à feuilles arrondies, velues en dessous.  
*Pluk.* tab. 384, fig. 6.  
*En Asie.*
7. MÉNISPERME hérissé, *M. hirsutum*, L. à feuilles lancéolées, ovales, velues.  
*Pluk.* tab. 384, fig. 7.  
*Dans l'Inde Orientale.*
8. MÉNISPERME scorpionne, *M. myosotoïdes*, L. à feuilles linéaires, lancéolées, hérissées.  
*Pluk.* tab. 384, fig. 3.  
*Dans l'Inde Orientale.*

## XI. POLYANDRIE.

1239. CLIFFORTE, *CLIFFORTIA*. \* *Lam. Tab. Encyclop.*  
pl. 827.

\* *FLEURS MALES.*

CAL. *Périanthe* à trois *feuillets*, ovales, aigus, coriaces, ouverts, caducs-tardifs.

COR. Nulle.

ÉTAM. Trente *Filamens* environ, capillaires, droits, de la longueur du calice. *Anthères* didymes, oblongues, obtuses, droites, comprimées.

\* *FLEURS FEMELLES.*

CAL. *Périanthe* droit, supérieur, égal, persistant, à trois *feuillets*, aigus, lancéolés.

COR. Nulle.

PIST. *Ovaire* oblong, inférieur. Deux *Styles*, filiformes, longs, plumeux. *Stigmates* simples.

PÉR. *Capsule* oblongue, légèrement arrondie, à deux loges, couronnée par le calice.

SEM. Solitaires, linéaires, légèrement arrondies.

FLEURS MALES : *Calice* à trois *feuillets*. *Corolle* nulle. Trente *Etamines* environ.

FLEURS FEMELLES : *Calice* supérieur, à trois *feuillets*. *Corolle* nulle. Deux *Styles*. *Capsule* à deux loges renfermant chacune une seule semence.

1. CLIFFORTE à feuilles de houx, *C. ilicifolia*, L. à feuilles comme en cœur, dentées.

*Dill. Elth.* tab. 31, fig. 35. *Hort. Cliff.* 463, tab. 30.

*En Éthiopie.* ☿

2. CLIFFORTE à feuilles de fragon, *C. ruscifolia*, L. à feuilles lancéolées, très-entières.

*Pluk.* tab. 297, fig. 2.

*En Éthiopie.* ☿

3. CLIFFORTE à feuilles de renouée, *C. polygonifolia*, L. à feuilles linéaires, velues.

*Hort. Cliff.* 501, tab. 32.

*En Éthiopie.* ☿

4. CLIFFORTE à trois feuilles, *C. trifoliata*, L. à feuilles trois à trois : l'intermédiaire à trois dents.

*Pluk.* tab. 319, fig. 4.

*En Éthiopie.* ☿

5. CLIFFORTE sarmenteuse , *C. sarmentosa* , L. à feuilles trois à trois , linéaires , velues.

*Au cap de Bonne-Espérance.* ♂

6. CLIFFORTE porte - cône , *C. strobilifera* , L. à feuilles trois à trois , linéaires , aiguës , lisses.

*Pluk. tab. 275 , fig. 2.*

*Au cap de Bonne-Espérance.* ♂

## XII. MONADELPHIE.

1240. GENEVRIER , *JUNIPERUS*. \* *Tournef. Inst. 588 , tab. 361. Lam. Tab. Encyclop. pl. 829. CEDRUS. Tournef. Inst. 588 , tab. 361.*

### \* FLEURS MALES.

CAL. *Chaton* conique , formé par une raffle commune sur laquelle sont disposées sur trois rangs , trois fleurs opposées , et terminée par une dixième fleur : chaque fleur a pour base , une : — *Écaille* large , courte , couchée , attachée au pédicule de la colonne.

COR. Nulle.

ÉTAM. Trois *Filamens* ( sur la fleur terminale ) , en alène , réunis inférieurement en un corps , à peine visibles sur les fleurs latérales. Trois *Anthères* , distinctes sur la fleur terminale , mais adhérentes aux écailles du calice sur les fleurs latérales.

### \* FLEURS FEMELLES.

CAL. *Périanthe* très-petit , à trois segmens profonds , persistant , adhérent à l'ovaire.

COR. Trois *Pétales* , persistans , roides , aigus.

PIST. *Ovaire* inférieur. Trois *Styles* , simples. *Stigmates* simples.

PÉR. *Baie* charnue , arrondie , garnie à la base de trois tubercules opposés , ( formée par le calice qui s'est agrandi ) et couronnée par un ombilic à trois dentelures qui forment auparavant les pétales.

SEM. Trois *petits noyaux* , convexes d'un côté , anguleux de l'autre , oblongs.

FLEURS MALES : *Chaton* composé d'écailles , couvrant chacune trois étamines monadelphes ou réunies par leurs filamens en un seul corps. *Corolle* nulle.

FLEURS FEMELLES : *Calice* à trois segmens profonds. *Corolle* à trois pétales. Trois *Styles*. *Baie* ayant en dessous trois petits tubercules , renfermant trois semences.

1. GENEVRIER porte-encens, *J. thurifera*, L. à feuilles en recouvrement sur quatre rangs, aiguës.

*En Espagne.* ♀

2. GENEVRIER des Barbades, *J. Barbadosensis*, L. toutes les feuilles en recouvrement sur quatre rangs : les jeunes ovales : les anciennes aiguës.

*Pluk. tab. 197, fig. 4.*

*Dans l'Amérique Méridionale.* ♀

3. GENEVRIER des Bermudes, *J. Bermudiana*, L. à feuilles inférieures trois à trois : les supérieures deux à deux, courant sur la tige, en alêne, étalées, aiguës.

*Herm. Lugd. 345, tab. 347.*

*Dans l'Amérique Méridionale.* ♀

4. GENEVRIER de la Chine, *J. Chinensis*, L. à feuilles courantes, en recouvrement, étalées, entassées : celles de la tige trois à trois : celles des rameaux quatre à quatre.

*A la Chine.*

5. GENEVRIER Sabine, *J. Sabina*, L. à feuilles opposées, droites, courant sur la tige, formant comme des chaînettes.

*Sabina folio Cupressi* ; Sabine à feuille de Cyprès. *Bauh.*

*Pin. 487, n.º 2. Fusch. Hist. 150. Matth. 120, fig. 1. Dod.*

*Pempt. 855, fig. 1. Lob. Ic. 2, pag. 219, fig. 2. Lugd.*

*Hist. 182, fig. 2. Bauh. Hist. 1, P. 2, pag. 288, fig. 2.*

Cette espèce présente une variété.

*Sabina folio Tamarisei, Dioscoridis* ; Sabine à feuilles de

Tamarisque, de Dioscoride. *Bauh. Pin. 487, n.º 1. Dod.*

*Pempt. 854, fig. 1. Lob. Ic. 2, pag. 219, fig. 1. Lugd.*

*Hist. 182, fig. 1. Bauh. Hist. 1, P. 2, pag. 188, fig. 1.*

1. *Sabina, Savina* ; Sabine, Savinier. 2. Feuilles, Baies. 3. Odeur fétide, fatigante, forte ; saveur désagréable, âcre, amère. 4. Huile volatile ; extrait aqueux, peu odorant, amer, piquant ; extrait spiritueux. 5. Règles supprimées, épaississemens cachectiques froids, vers, carie. ulcères sordides, fongosités de la dure-mère, gangrène, gâle, teigne ; fièvres intermittentes, tierces, quartes ; empâtement des viscères du bas-ventre. 6. Les maquignons Allemands s'en servent pour donner de l'ardeur à leurs chevaux. La Sabine est une plante très-active, dangereuse, qu'on a sagement défendu aux Pharmaciens et aux Herboristes de vendre à des personnes inconnues. Entre les mains des Médecins prudents, la Sabine devient un remède puissant.

*A Montpellier, en Provence, en Espagne, en Sibérie. Cultivée dans les jardins.* ♀

6. GENEVRIER de Virginie, *J. Virginiana*, L. à feuilles trois à trois, adhérentes à la base : les jeunes en recouvrement : les anciennes étalées.

*Sloan. Jam. tab. 157, fig. 3.*

*En Virginie, à la Caroline. ☿*

7. GENEVRIER commun, *J. communis*, L. à feuilles trois à trois, ouvertes, linéaires, piquantes, plus longues que la baie.

*Juniperus vulgaris, fruticosa* ; Genevrier vulgaire, ligneux.

*Bauh. Pin. 488, n.º 1. Fusch. Hist. 78. Matth. 118, fig. 1.*

*Dod. Pempt. 852, fig. 1. Lob. Ic. 2, pag. 222, fig. 2.*

*Lugd. Hist. 67, fig. 1. Bauh. Hist. 1, P. 2, pag. 293, f. 1.*

Cette espèce présente deux variétés.

1.º *Juniperus vulgaris arbor* ; Genevrier vulgaire en arbre.  
*Bauh. Pin. 488, n.º 2. Matth. 118, fig. 2. Lugd. Hist. 66, fig. 1.*

2.º *Juniperus minor montana, folio latiore, fructu longiore* ; Genevrier plus petit des montagnes, à feuille plus large, à fruit plus long. *Bauh. Pin. 489, n.º 3. Clus. Hist. 1, pag. 38, fig. 2.*

1. *Juniperus* ; Genevrier, Genevrier ordinaire, Genève. 2. Bois, Baies, extrait résineux muqueux, résine, huile essentielle ou légère. 3. Odeur balsamique, nullement désagréable ; saveur balsamique, à peine amère. 4. Bois : extrait aqueux, amer et salin, extrait spiritueux ; Baie : huile essentielle, extraits aqueux et spiritueux en égale proportion. 5. Anorexie, diarrhée par atonie, leucophlegmatie, maladies chroniques dépendantes d'atonie, de faiblesse, de relâchement ; hydro-pisie, maladies vénériennes invétérées. 6. Les Baies écrasées, humectées et fermentées, donnent un vin assez agréable ; et par la distillation, une eau de vie très-forte. Les Ebénistes emploient le bois pour faire de petits meubles.

*En Europe, dans les bois. ☿ Vernale.*

8. GENEVRIER Faux-Cèdre, *J. Oxicedrus*, L. à feuilles trois à trois, ouvertes, piquantes, plus courtes que la baie.

*Juniperus major, bacca rufescente* ; Genevrier plus grand, à baie roussâtre. *Bauh. Pin. 489, n.º 5. Matth. 122, fig. 2.*

*Dod. Pempt. 853, fig. 1. Lob. Ic. 2, pag. 223, fig. 2. Clus.*

*Hist. 1, pag. 39, fig. 1. Lugd. Hist. 38, fig. 1. Bauh.*

*Hist. 1, P. 2, pag. 297, fig. 1.*

*A Montpellier, en Provence. ☿ Vernale.*

9. GENEVRIER à feuilles de cyprès, *J. Phœnicea*, L. à feuilles trois à trois, ovales, convexes, obtuses, très-petites, en recouvrement, appliquées contre les rameaux.

*Cedrus folio Cupressi, major, fructu flavescente*; Cèdre à feuille de Cyprès, plus grand, à fruit jaunâtre. *Bauh. Pin.* 487, n.<sup>o</sup> 1. *Matth.* 123, fig. 1. *Dod. Pempt.* 853, fig. 2. *Lob. Ic.* 2, pag. 221, fig. 2. *Clus. Hist.* 1, pag. 38, fig. 1. *Lugd. Hist.* 1, pag. 38, fig. 1. *Bauh. Hist.* 1, P. 2, pag. 300, fig. 2. *Bellev.* tab. 270.

À Montpellier, en Provence. ☿ Vernale.

40. GENEVRIER Oliban, *J. Licia*, L. à feuilles trois à trois, ovales, obtuses, en recouvrement de tous côtés.

*Cedrus folio Cupressi, media, majoribus baccis*; Cèdre à feuilles de Cyprès, moyen, à baies plus grandes. *Bauh. Pin.* 487, n.<sup>o</sup> 2. *Lob. Ic.* 2, pag. 221, fig. 1.

1. Olibanum, Thus; Oliban, Encens. 4. Extraits aqueux et spiritueux en quantité inégale. 6. Fumigations des temples; il entre dans quelques préparations officinales.

À Montpellier. ☿

4241. IF, TAXUS. \* *Tournef. Inst.* 589, tab. 362. *Lam. Tab. Encyclop.* pl. 829.

\* FLEURS MÂLES.

CAL. Nul, (à moins qu'on ne prenne pour calice un Bourgeon à quatre feuillets, semblable au calice).

COR. Nulle.

ÉTAM. *Filamens* nombreux, réunis inférieurement en colonne plus longue que le bourgeon. *Anthères* déprimées, obtuses sur les bords, divisées peu profondément en huit parties, s'ouvrant des deux côtés à la base (après l'émission de la poussière séminale), planes, en bouclier, remarquables par un bord à huit divisions peu profondes.

\* FLEURS FEMELLES.

CAL. Comme dans les fleurs mâles.

COR. Nulle.

PIST. *Ovaire* ovale, pointu. *Style* nul. *Stigmate* obtus.

PÉR. *Baie* formée par un réceptacle allongé en prépuce globuleux, succulent, s'ouvrant au sommet, coloré, se flétrissant par la dessiccation, disparaissant.

SEM. Une seule, ovale, oblongue, saillante au sommet au-delà de la baie.

OBS. Cette Baie, rigoureusement parlant, ne doit pas être appelée Péricarpe. Cette espèce de Baie est remarquable, et on n'en rencontreroit point de pareille, si celle du *Gaultheria* n'existoit pas.



**FLEURS MALES :** *Calice* bourgeon semblable à un périanthe à quatre feuillets. *Corolle* nulle. *Étamines* nombreuses, réunies par leurs filamens. *Anthères* divisées peu profondément en huit parties, en bouclier.

**FLEURS FEMELLES :** *Calice* bourgeon semblable à un périanthe à quatre feuillets. *Corolle* nulle. *Style* nul. Une *Semence* nidulée dans le calice succulent.

1. IF à baie, *T. baccata*, L. à feuilles rapprochées.

*Taxus*; If. *Bauh. Pin.* 505. *Matth.* 773, fig. 1. *Dod. Pempt.* 859, fig. 1. *Lob. Ic.* 2, pag. 232, fig. 1. *Lugd. Hist.* 78, fig. 1. *Camer. Epit.* 840. *Bauh. Hist.* 1, P. 2, pag. 241, fig. 2 et 3. *Bul. Paris.* 577.

Nutritive pour le Mouton, la Chèvre; mortelle pour le Cheval.

*A Paris.* ♀ Vernale.

2. IF à noix, *T. nucifera*, L. à feuilles éloignées.

*Kœmph. Aman.* 814 et 815.

*Au Japon.* ♂

1242. ÉPHÈDRE, *EPHEDRA*. \* *Tournef. Inst.* 663. *Lam. Tab. Encyclop.* pl. 830.

\* *FLEURS MALES.*

**CAL.** *Chaton* composé d'écaillés en petit nombre, arrondies, concaves, de la longueur du périanthe, couvrant chacune une seule fleur.

— *Périanthe* propre d'un seul feuillet, arrondi, enflé, petit, comprimé, à moitié divisé en deux segmens obtus.

**COR.** Nulle.

**ÉTAM.** Sept *Filamens*, réunis en colonne en alène, divisée au sommet, plus longue que le calice. *Anthères* arrondies, tournées en dehors, dont quatre inférieures: les trois autres supérieures.

\* *FLEURS FEMELLES.*

**CAL.** Cinq *Périanthes* placés l'un sur l'autre, à segmens alternes, à figure ovale: chaque périanthe d'un seul feuillet, comme ovale, à deux segmens profonds: les périanthes extérieurs plus petits.

**COR.** Nulle.

**PIS.** Deux *Ovaires*, ovales, de la grandeur du dernier périanthe sur lequel ils sont insérés. *Styles* simples, filiformes, courts. *Stigmates* simples.

**PÉR.** Nul. Toutes les écaillés du calice épaissies, succulentes, forment une baie divisée.

SEM. Deux, ovales, aiguës, convexes d'un côté, aplatis de l'autre, comprimées de tous côtés par le calice qui les recouvre.

FLEURS MALES : en Chaton. Calice à deux segmens peu profonds. Corolle nulle. Sept Étamines. Quatre Anthères inférieures : trois supérieures.

FLEURS FEMELLES : Cinq Calices réunis, chacun à deux segmens profonds. Corolle nulle. Deux Pistils. Deux Semences couvertes par le calice qui devient succulent ou se change en baie.

1. ÉPHÈDRE à chatons deux à deux, *E. distachia*, L. à péduncules opposés; à chatons deux à deux.

*Polygonum bacciferum maritimum*, minus; Renouée baccifère maritime, plus petite. *Bauh. Pin.* 15, n.º 3. *Matth.* 726, fig. 1. *Lob. Ic.* 1, pag. 796, fig. 1. *Clus Hist.* 1, pag. 92, fig. 2. *Lugd. Hist.* 1388, fig. 1. *Camer. Hort.* 171, fig. 46. *Bauh. Hist.* 1, P. 2, pag. 406, fig. 1. *Barrel.* tab. 731, fig. 2.

*Polygonum bacciferum maritimum*, majus, sive *Uva maritima*, major; Renouée baccifère maritime, plus grande, ou Raisin de mer plus grand. *Bauh. Pin.* 15, n.º 2. *Dod. Pempt.* 75, f. 1. *Lob. Ic.* 1, pag. 796, fig. 2. *Clus. Hist.* 1, pag. 92, fig. 1. *Bauh. Hist.* 1, P. 2, pag. 407, fig. 1. *Barrel.* tab. 731, fig. 1; et 732, fig. 3 et 4.

A Montpellier, en Provence. ♪

2. ÉPHÈDRE à un chaton, *E. monostachia*, L. à plusieurs péduncules; à chatons Solitaires.

*Amm. Ruth.* n.º 254, tab. 26.

En Sibérie.

1243. CISSAMPELOS, CISSAMPELOS. † *Lam. Tab. Encyclop.* pl. 830. CAAPEBA. *Plum. Gen.* 33, tab. 29.

\* FLEURS MALES.

CAL. Nul, (à moins qu'on ne prenne la corolle pour calice).

COR. Quatre Pétales, ovales, planes, ouverts.

Nectaire : disque de la fleur membraneux, en roue.

ÉTAM. Quatre Filamens, très-petits, réunis. Anthères larges, planes.

\* FLEURS FEMELLES.

CAL. Nul, (à moins qu'on ne prenne pour calice une bractée).

COR. Nulle.

Nectaire : bord latéral membraneux de l'ovaire, dilaté extérieurement.

PIST. Ovaire arrondi. Trois Styles. Trois Stigmates, droits, aigus.

PÉR. *Baie* arrondie, à une loge.

SEM. Solitaire, ridée, comme comprimée.

FLEURS MÂLES : *Calice* nul. *Corolle* à quatre pétales. *Nectaire* en roue. Quatre *Étamines* réunies par leurs filamens.

FLEURS FEMELLES : *Calice* et *Corolle* nuls. *Nectaire* formé par une marge membraneuse, dilatée extérieurement. Trois *Styles*. *Baie* renfermant une seule semence.

1. CISSAMPELOS Pareira, *C. Pareira*, L. à feuilles en bouclier, en cœur, échancrées.

*Plum. Amer.* 78, tab. 93, *Filic.* 1, tab. 183.

1. *Pareira brava*; Vigne sauvage. 2. Racine. 4. Extrait spiritueux, extrait gommeux en quantité inégale. 5. Dysurie, gonorrhée, obstructions, ictère, hydropisie. Cette racine fut apportée du Portugal en France par *Amelot*, en 1688, et depuis ce temps elle se trouve dans nos Pharmacies.

Dans l'Amérique Méridionale, au Brésil. ♀

2. CISSAMPELOS Caapèbe, *C. Caapeba*, L. à feuilles pétiolées à la base, entières.

*Plum. Ic.* tab. 67, fig. 2.

Dans l'Amérique Méridionale. ♀

3. CISSAMPELOS smilax, *C. smilacena*, L. à feuilles en cœur, aiguës, anguleuses.

*Catesb. Carol.* 1, pag. et tab. 51.

A la Caroline.

1244. NAPÉE, *NAPÆA*. \* *Lam. Tab. Encyclop.* pl. 579.

\* FLEURS MÂLES.

CAL. *Périanthe* en cloche, comme cylindrique, persistant, à cinq segmens peu profonds.

COR. Cinq *Pétales*, oblongs, concaves, ouverts, réunis par de longs onglets.

ÉTAM. Plusieurs *Filamens*, capillaires, d'une longueur médiocre, réunis en colonne. *Anthères* arrondies, comprimées.

PIST. *Ovaire* conique, petit. *Style* cylindrique, capillaire, divisé peu profondément en dix parties. *Stigmate* nul.

PÉR. Avortant.

\* FLEURS FEMELLES sur un individu distinct.

CAL. Comme dans les fleurs mâles.

COR. Comme dans les fleurs mâles.

ÉTAM. *Filamens* comme dans les fleurs mâles, mais plus courts. *Anthères* petites.

PIST. *Ovaire* conique. *Style* comme dans les fleurs mâles, plus long que les étamines. *Stigmates* obtus.

PÉR. Dix *Capsules*, réunies en ovale, un peu pointues, sans arête.

SEM. Solitaires, en forme de rein.

FLEURS MALES : *Calice* à cinq segmens peu profonds. *Corolle* à cinq pétales. Plusieurs *Étamines* fertiles, monadelphes ou réunies par leurs filamens en un seul corps. Plusieurs *Styles* stériles.

FLEURS FEMELLES : *Calice* à cinq segmens peu profonds. *Corolle* à cinq pétales. Plusieurs *Étamines* stériles, monadelphes ou réunies par leurs filamens en un seul corps. Plusieurs *Styles*, plus longs que les étamines. Dix *Capsules* arrondies.

1. NAPÉE lisse, *N. laevis*, L. à péduncules nus, lisses ; à feuilles lobées, lisses.

*Herm. Lugd.* 22, tab. 23.

*En Virginie.* ♀

2. NAPÉE rude, *N. scabra* L. à péduncules anguleux, enveloppés par une collerette ; à feuilles palmées, rudes.

*Ehret. Pict.* 7, fig. 1 ; et 8, fig. 1.

*En Virginie.* ♀

1245. ADÈLE, *ADELIA*. † *Lam. Tab. Encyclop.* pl. 831.

\* FLEURS MÂLES.

CAL. *Périanthe* d'un seul feuillet, à cinq segmens profonds, comme lancéolés, concaves.

COR. Nulle.

ÉTAM. *Filamens* nombreux, capillaires, de la longueur du calice, réunis à la base en cylindre. *Anthères* arrondies.

\* FLEURS FEMELLES.

CAL. *Périanthe* à cinq feuillets, comme lancéolés, concaves, persistans.

COR. Nulle.

PIST. *Ovaire* arrondi. Trois *Styles*, courts, écartés. *Stigmates* déchirés.

PÉR. *Capsule* à trois coques, arrondie, à trois loges.

SEM. Solitaires, arrondies.

FLEURS MALES : *Calice* à cinq segmens profonds. *Corolle* nulle. Plusieurs *Étamines* monadelphes ou réunies par leurs filamens en un corps.

**FLEURS FEMELLES :** Calice à cinq segmens profonds. Corolle nulle. Trois Styles terminés par des stigmates déchirés. Capsule à trois coques.

1. ADÈLE Bernarde, *A. Bernardia*, L. à feuilles oblongues, cotonneuses, à dents de scie.

Dans l'Amérique Méridionale. ♂

2. ADÈLE ricinelle, *A. ricinella*, L. à feuilles en ovale renversé, très-entières.

A la Jamaïque. ♂

3. ADÈLE Acidaton, *A. Acidaton*, L. à rameaux tortueux ; à bourgeons épineux.

A la Jamaïque.

### XIII. SYNGÉNÉSIE.

1246. FRAGON, *RUSCUS*. \* *Tournef. Inst.* 79, tab. 15. *Dill. Elth.* tab. 250 et 251. *Lam. Tab. Encyclop.* pl. 835.

#### \* FLEURS MÂLES.

**CAL.** Périclype droit, à six feuillets, ovales, ouverts, convexes, renversés sur le bord latéral.

**COR.** Nulle, (à moins qu'on ne prenne pour corolle les feuillets alternes du calice.)

Nectaire central, ovale, de la grandeur du calice, enflé, droit, perforé au sommet.

**ÉTAM.** Filamens nuls. Trois Anthères, étalées, insérées sur le sommet du nectaire, réunies à la base.

#### \* FLEURS FEMELLES.

**CAL.** Périclype comme dans les fleurs mâles.

**COR.** Pétales comme dans les fleurs mâles.

Nectaire comme dans les fleurs mâles.

**PIST.** Ovaire oblong, ovale, caché dans le nectaire. Style comme cylindrique, de la longueur du nectaire. Stigmate obtus, saillant à travers la gorge du nectaire.

**PÉR.** Baie arrondie, à trois loges.

**SEM.** Deux, arrondies.

*Obs.* Ce genre présente une espèce à fleurs hermaphrodites, dont le calice arrondi, a l'orifice divisé peu profondément en six parties.

Le *R. racemosus*, L. a les fleurs hermaphrodites.

Dans ce genre et ses congénères, tels sont les *Smilax*, *Rajania*, *Tamus*, etc. toutes les semences mûrissent rarement ; ordinairement une seule, en forme de croissant, étouffe les autres.

**FLEURS MALES :** *Calice* à six feuillets. *Corolle* nulle. *Nectaire* central, ovale, perforé au sommet. Trois ou cinq *Étamines* réunies par les anthères.

**FLEURS FEMELLES :** *Calice* à six feuillets. *Corolle* nulle. *Nectaire* central, ovale, perforé au sommet. Un *Ovaire* surmonté d'un *Style*, se changeant en une baie à trois loges renfermant chacune deux semences.

1. **FRAGON** piquant, *R. aculeatus*, L. à feuilles portant la fleur en dessus ou sur sa surface supérieure, nues.

*Ruscus*; Fragon. *Bauh. Pin.* 470. *Matth.* 840, fig. 1. *Dod. Pempt.* 744, fig. 1. *Lob. Ic.* 1, pag. 637, fig. 2. *Lugd. Hist.* 243, fig. 1. *Camer. Epil.* 935. *Bauh. Hist.* 1, P. 1, p. 579, fig. 1. *Moris. Hist. sect.* 13, tab. 5, fig. 1. *Barrel. tab.* 517. *Icon. Pl. Medic.* tab. 448.

1. *Ruscus*; Houx frelon, petit Houx, Buis piquant. 2. *Racine*, Feuilles, Baies. 3. *Racine* : âcre, amère; c'est une des cinq racines apéritives majeures; les feuilles et les baies jouissent des mêmes qualités que les racines, mais dans un moindre degré. 5. Chlorose, suppression des menstrues avec atonie, hydropisie, leucophlegmatie, à la suite des fièvres intermittentes; dartres, gâle. 6. Les semences roties comme le Café, fournissent une boisson très-agréable qui augmente le cours des urines. La plante peut servir à tanner les cuirs.

*En Europe, dans les haies, les bois.* ♀ Vernale.

2. **FRAGON** Laurier-Alexandrin, *R. hypophyllum*, L. à feuilles portant la fleur en dessous ou sur la surface inférieure, nues.

*Laurus Alexandrina*, fructu folio insidente; Laurier-Alexandrin, à fruit assis sur la feuille. *Bauh. Pin.* 305, n.º 2. *Lugd. Hist.* 208, fig. 1. *Column. Ecphras.* 1, pag. 164, et 165, f. 1. *Bauh. Hist.* 1, P. 1, pag. 574, f. 1. *Moris. Hist. sect.* 13, tab. 5, fig. 3. *Barrel. tab.* 250.

Cette espèce présente une variété, gravée dans *Dillen Elth.* tab. 251, fig. 323.

*En Italie. Cultivé dans les jardins.* ♀

3. **FRAGON** hypoglosse, *R. hypoglossum*, L. à feuilles portant les fleurs en dessous ou sur la surface inférieure, pédunculées, et couvertes par une foliole lancéolée.

*Laurus Alexandrina*, fructu pediculo insidente; Laurier-Alexandrin, à fruit porté sur un pédicule. *Bauh. Pin.* 304, n.º 1. *Fusch. Hist.* 238. *Matth.* 841, fig. 2. *Dod. Pempt.* 745, fig. 1. *Lob. Ic.* 1, pag. 638, fig. 1. *Clus. Hist.* 1, pag. 278, fig. 1. *Lugd. Hist.* 205, f. 1. *Column. Ecphras.* 1, pag. 166; et 165, fig. 2. *Bauh. Hist.* 1, P. 1, pag. 575,

fig. 1. *Moris. Hist. sect. 13, tab. 5, fig. 1. Barrel. tab. 249. Icon. Pl. Medic. tab. 481.*

1. *Uvularia* ; Luetière. 2. Herbe. 3. Insipide, inodore, styptique. 5. Relâchement de la lueite, 6. Inusitée.

*En Italie, en Hongrie, sur les montagnes et dans les forêts. Cultivé dans les jardins. ♀*

4. FRAGON androgyne, *R. androgynus*, L. à feuilles portant les fleurs sur leurs bords.

*Dill. Elth. tab. 250, fig. 332.*

*Aux isles Canaries. ♀*

5. FRAGON en grappe, *R. racemosus*, L. à fleurs en grappes, hermaphrodites, ou mâles et femelles, terminant les rameaux.

*Moris. Hist. sect. 13, tab. 5, fig. 4.*

*Dans les Isles de l'Archipel. ♀*

#### XIV. GYNANDRIE.

1247. CLUTIE, *CLUTIA*. \* *Lam. Tab. Encyclop. pl. 835.*

##### \* FLEURS MÂLES.

CAL. *Périanthe* de la grandeur de la corolle, à cinq *feuillets*, ovales, obtus, concaves, ouverts.

COR. Cinq *Pétales*, très-ouverts, en cœur. *Onglets* planes, plus courts que le calice.

Cinq *Nectaires extérieurs*, divisés profondément en trois parties, oblongs, étalés. de la longueur des onglets des pétales, disposés en rond parmi les pétales.

Cinq *Nectaires intérieurs*, placés parmi les nectaires extérieurs, semblables à une glande, petits, mellifères au sommet.

ÉTAM. Cinq *Filamens*, insérés sur le milieu du style, éloignés de la corolle, étalés horizontalement. *Anthères* arrondies, versatiles.

PIST. *Ovaire* nul. *Style* comme cylindrique, tronqué, très-long, portant les étamines dans sa partie intermédiaire.

##### \* FLEURS FEMELLES.

CAL. *Périanthe* comme dans les fleurs mâles, persistant.

COR. *Pétales* comme dans les fleurs mâles, persistans.

Cinq *Nectaires extérieurs*, didymes, arrondis. ayant la grandeur et la situation de ceux des fleurs mâles.

*Nectaires intérieurs*, nuls.

PIST. *Ovaire* arrondi. Trois *Styles*, renversés. de la longueur de la corolle, divisés peu profondément en deux parties. *Stigmates* obtus.

PÉR. *Capsule* arrondie, à six sillons, rude, à trois loges.

SEM. Solitaires, arrondies, luisantes, garnies au sommet d'un appendice.

OBS. Ce genre présente une espèce décandre et androgyné.

FLEURS MALES : Calice à cinq feuillets. Corolle à cinq pétales.

FLEURS FEMELLES : Calice à cinq feuillets. Corolle à cinq pétales. Trois Styles. Capsule à trois loges renfermant chacune une seule semence.

1. CLUTIE alaterne, *C. alaternoïdes*, L. à feuilles presque sans pétioles, linéaires, lancéolées; à fleurs solitaires, droites.  
*Pluk.* tab. 230, fig. 1. *Burm. Afric.* 116, tab. 43, fig. 1.  
 En Ethiopie. ☞
2. CLUTIE renouée, *C. polygonoïdes*, L. à feuilles lancéolées; à fleurs pendantes aux aisselles des feuilles, le plus souvent deux à deux.  
*Burm. Afric.* 118, tab. 43, fig. 3. Ce synonyme est rapporté à cette espèce et à la précédente.  
 Au cap de Bonne-Espérance.
3. CLUTIE belle, *C. pulchella*, L. à feuilles ovales, très-entières; à fleurs latérales.  
*Commel. Hort.* 1, pag. 177, tab. 91.  
 En Ethiopie. ☞
4. CLUTIE cotonneuse, *C. tomentosa*, L. à feuilles elliptiques; cotonneuses sur les deux surfaces.  
 Au cap de Bonne-Espérance. ☞
5. CLUTIE émoussée, *C. retusa*, L. à feuilles ovales, émoussées; à fleurs en grappes, aux aisselles des feuilles.  
*Rheed. Malab.* 2, pag. 23, tab. 18, (mauvaise).  
 Dans l'Inde Orientale. ☞
6. CLUTIE Élutère, *C. Elutera*, L. à feuilles en cœur, lancéolées.  
*Seb. Thes.* 1, pag. 56, tab. 35, fig. 3.  
 Nous avons observé que le synonyme de *Plukenet*, *Ricinus dulcis*, *arborescens*, *Americanus*, *Populnea fronde argentea*, ou Ricin doux, en arbre, d'Amérique, à feuilles argentées de Peuplier, tab. 220, fig. 5, rapporté par *Linnaëus* à cette espèce, a été appliqué par *Reichard* au *Croton Moluccanum*, L.  
 Dans l'Inde Orientale. ☞
7. CLUTIE à stipules, *C. stipularis*, L. à feuilles ovales, cotonneuses en dessous.  
 Dans l'Inde Orientale. ☞



## CLASSE XXIII.

## POLYGAMIE.

## I. MONOËCIE.

*Table Synoptique ou Caractères Artificiels Génériques.*

1248. BANANIER, *MUSA*. Hermaphrodite. *Calice* nul. *Cor.* à deux pétales. Six *Étamines* dont une seule fertile. Un *Pistil*. *Baie* inférieure.
- Mâle. *Cal.* nul. *Cor.* à deux pétales. Six *Étamines* dont cinq fertiles. Un *Pistil*. *Baie* avortante.
1252. HOUQUE, *HOLCUS*. H. *Bâle calicinale* à une fleur. *Cor.* *Bâle* à deux valves. Trois *Étamines*. Deux *Styles*. Une *Semence*.
- M. *Bâle calicinale* à une fleur. *Cor.* *Bâle* à deux valves. Trois *Étamines*.
1255. RACLE, *CENCHRUS*. H. *Collerette* laciniée. *Bâle calicinale* à deux fleurs. *Cor.* *Bâle* à deux valves. Trois *Étamines*. *Style* divisé peu profondément en deux parties. Une *Sem.*
- M. *Collerette* comme dans l'hermaphrodite. *Cor.* *Bâle* à deux valves. Trois *Étamines*.
1254. ISCHÈME, *ISCHÆMUM*. H. *Bâle calicinale* à deux fleurs. *Cor.* *Bâle* à deux valves. Trois *Étamines*. Deux *Styles*. Une *Semence*.
- M. *Bâle calicinale* à deux fleurs. *Cor.* *Bâle* à deux valves. Trois *Étamines*.

1257. MANISURIS, *MANISURIS.* Hermaphrodite. *Bâle calicinale* à une fleur. *Cor.* à deux valves. Trois *Étamines*. *Style* divisé peu profondément en deux parties.
- Mâle. *Bâle calicinale* à une fleur. *Cor.* à deux valves. Trois *Étamines*. Toutes les *Valves* du calice échancrées au sommet et sur les côtés.
1256. ÉGILOPE, *ÆGILOPS.* H. *Bâle calicinale* à trois fleurs. *Cor.* *Bâle* terminée par trois arêtes. Trois *Étamines*. Deux *Styles*. Une *Semence*.
- M. *Bâle calicinale* à trois fleurs. *Cor.* *Bâle* terminée par trois arêtes. Trois *Étamines*.
1250. SPINIFEX, *SPINIFEX.* H. *Bâle calicinale* à deux fleurs. *Cor.* *Bâle* à deux valves. Trois *Étamines*. Deux *Styles*.
- M. *Bâle calicinale* à deux fleurs. *Cor.* *Bâle* à deux valves. Trois *Étamines*. Toutes les *Valves* parallèles au calice.
1251. BARBON, *ANDROPOGON.* H. *Bâle calicinale* à une fleur. *Cor.* *Bâle* offrant une arête à sa base. Trois *Étamines*. Deux *Styles*. Une *Semence*.
- M. *Bâle calicinale* à une fleur. *Cor.* *Bâle* offrant une arête à sa base. Trois *Étamines*.
1253. APLUDE, *APLUDA.* H. *Bâle calicinale* renfermant une fleur femelle assise, et deux fleurs mâles pédunculées.
- F. *Cal.* nul. *Cor.* à deux valves. Un *Style*. Une *Semence*.
- M. *Cal.* nul. *Cor.* à deux valves. Trois *Étamines*.

1258. VAILLANT, *VALANTIA*. Hermaphrodite. *Cal.* nul. *Cor.* à quatre divisions profondes. Quatre *Étamines*. *Style* divisé peu profondément en deux parties. Une *Semence*.  
Mâle. *Cal.* nul. *Cor.* à trois ou quatre divisions profondes. Trois ou quatre *Étamines*.
1264. OPHIOXYLE ; *OPHIOXYLON*. H. *Cal.* à cinq segmens peu profonds. *Cor.* à cinq divisions peu profondes. Trois *Étamines*. Un *Pistil*.  
M. *Cal.* à deux segmens peu profonds. *Cor.* à cinq divisions peu profondes. Deux *Étamines*.
1267. MICOCOULIER, *CELTIS*. H. *Cal.* à cinq segmens profonds. *Cor.* nulle. Cinq *Étamines*. Deux *Styles*. *Drupe* à une loge.  
M. *Cal.* à six segmens profonds. *Cor.* nulle. Six *Étamines*.
1249. VÉRATRE ; *VERATRUM*. H. *Cal.* nul. *Cor.* à six pétales. Six *Étamines*. Trois *Pistils*. Trois *Capsules*.  
M. *Cal.* nul. *Cor.* à six pétales. Six *Étamines*.
1265. FUSAN, *FUSANUS*. H. *Cal.* à quatre segmens peu profonds. *Cor.* nulle. Quatre *Étamines*. *Ovaire* inférieur. Quatre *Stigmates*.  
H.M. *Cal.* *Cor.* *Étam.* *Pistil* comme dans les fleurs mâles. *Fruit* avortant.
1266. ÉRABLE, *ACER*. H. *Cal.* à cinq segmens peu profonds. *Cor.* à cinq pétales. Huit *Étamines*. Deux *Styles*. *Caps.* ailée, à deux coques.  
M. *Cal.* à cinq segmens peu profonds. *Cor.* à cinq pétales. Huit *Étamines*.

1268. GOUANE, *GOUANIA*. Hermaphrodite. *Cal.* supérieur à cinq segmens peu profonds. *Cor.* nulle. Cinq *Étamines*. *Style* divisé peu profondément en trois parties. *Fruit* inférieur, à trois angles, divisible en trois parties.  
Mâle. *Cal.* à cinq segmens peu profonds. *Cor.* nulle. Cinq *Étamines*.
1269. SOLANDRE, *SOLANDRA*. H. *Calice propre* nul. *Cor.* à six pétales. Six *Étamines*. Deux *Styles*. *Caps.* inférieure, à deux coques.  
M. *Cal. propre* nul. *Cor.* à cinq pétales. Cinq *Étamines*.
1271. SENSITIVE, *MIMOSA*. H. *Cal.* à cinq dents. *Cor.* à cinq divisions peu profondes. De quatre à cent *Étamines*. Un *Pistil*. *Gousse* à plusieurs semences.  
M. *Cal.* à cinq dents. *Cor.* à cinq divisions peu profondes. De quatre à cent *Étamines*.
1262. BRABEI, *BRABEJUM*. H. *Cal.* à chaton en écailles. *Cor.* à quatre divisions profondes. Quatre *Étamines*. *Style* divisé peu profondément en deux parties. *Drupe* à noyau charnu, globuleux.  
M. *Cal.* à chaton en écailles. *Cor.* à quatre divisions profondes. Quatre *Étamines*. *Style* divisé peu profondément en deux parties, avortant.
1261. BADOMIER, *TERMINALIA*. H. *Cal.* à cinq segmens profonds. *Cor.* nulle. Dix *Étamines*. *Drupe* inférieure.  
M. *Cal.* à cinq segmens profonds. *Cor.* nulle. Dix *Étamines*.

1263. CLUSIE , *CLUSIA*. Hermaphrodite. *Calice* à six feuillets. *Corolle* à quatre ou six pétales. *Anthères* agrégées. Quatre ou six *Stigmates*. Six *Caps.* à six loges , à plusieurs semences.
- Mâle. *Cal.* à quatre ou six feuillets. *Cor.* à six pétales. Plusieurs *Étamines*.
1270. HERMAS , *HERMAS*. H. *Cal.* en ombelle. *Cor.* à cinq pétales. Cinq *Étamines* stériles.
- M. *Cal.* en ombelle. *Cor.* à cinq pétales. Cinq *Étamines* fertiles. Deux *Styles*. Deux *Semences* inférieures , arrondies.
1259. PARIÉTAIRE ; *PARIETARIA*. H. *Cal.* à quatre segmens peu profonds. *Cor.* nulle. Quatre *Étamines*. Un *Style*. Une *Semence*.
- F. *Cal.* à quatre segmens peu profonds. *Cor.* nulle. Un *Style*. Une *Semence*.
1260. ARROCHE , *ATRI- PLEX*. H. *Cal.* à cinq feuillets. *Cor.* nulle. Cinq *Étamines*. *Style* divisé peu profondément en deux parties. Une *Semence*.
- F. *Cal.* à deux feuillets. *Cor.* nulle. *Style* divisé peu profondément en deux parties. Une *Semence*.

- † *Æsculus*. † *Mammea*.  
 † *Jacquinia*. † *Euphorbia*.  
 † *Melothria*. † *Ilex*.  
 † *Guilandina*. † *Moringa*.  
 † *Fraxinus excelsior*.  
 † *Silene saxifraga*.  
 † *Cleome polygama*.

## II. DIOÉCIE.

1280. GIN-SENG, *PANAX*. Hermaphrodite. *Ombelle*. *Calice* à cinq segmens peu profonds. *Corolle* à cinq pétales. Cinq *Etamines*. Deux *Styles*. *Baie* à deux semences.  
Mâle. *Ombelle*. *Cal.* entier. *Cor.* à cinq pétales. Cinq *Etamines*.
1274. PLAQUEMINIER, *H. Cal.* à quatre segmens peu profonds. *Cor.* à quatre divisions peu profondes. Huit *Etamines*. *Style* divisé peu profondément en quatre parties. *Baie* à huit semences.  
M. *Cal.* à quatre segmens peu profonds. *Cor.* à quatre divisions peu profondes. Huit *Etamines*.
1281. CHRYSITE, *CHRY-SITRYX*. *H. Cal.* Bâle à deux valves. *Cor.* à paillettes nombreuses. Plusieurs *Etamines* mêlées avec les paillettes. Un *Pistil*.  
M. *Cal.* Bâle à deux valves. *Cor.* à paillettes nombreuses. Plusieurs *Etamines* mêlées avec les paillettes.
1277. STILBÉ, *STILBE*. *H. Cal.* extérieur à trois feuillets : *Cal.* intérieur à cinq dents, cartilagineux. *Cor.* à cinq divisions peu profondes. Quatre *Etamines*. Un *Style*. Une *Semence*.  
M. *Cal.* extérieur à trois feuillets : *Cal.* intérieur nul. *Cor.* à cinq divisions peu profondes. Quatre *Etamines*.
1275. NYSSA, *NYSSA*. *H. Cal.* à cinq segmens profonds. *Cor.* nulle. Cinq *Etamines*. Un *Pistil*. *Drupe* inférieure.  
M. *Cal.* à cinq segmens profonds. *Cor.* nulle. Dix *Etamines*.

1273. FRÈNE , *FRAXINUS*. Hermanproditte. *Calice* nul ou *Cal.* à quatre segmens profonds. *Corolle* nulle ou *Cor.* à quatre pétales. Deux *Etamines*. Un *Pistil*. Une *Semence*.  
Femelle. *Calice* nul ou *Cal.* à quatre segmens profonds. *Cor.* nulle ou *Cor.* à quatre pétales. Un *Pistil*. Une *Semence*.
1276. ANTHOSPERME, *ANTHOSPERMUM*. A. M. *Cal.* à quatre segmens peu profonds. *Cor.* nulle. Quatre *Etamines*.  
F. *Cal.* à quatre segmens peu profonds. *Cor.* nulle. Deux *Styles*. *Fruit inférieur*.  
B. M. *Cal.* à quatre segmens peu profonds. *Cor.* nulle. Quatre *Etamines*.
1278. ARCTOPE , *ARCTOPUS*. A. M. *Ombelle*. *Cor.* à cinq pétales. Cinq *Etamines*.  
H. *Ombelle*. *Cor.* à cinq pétales. Deux *Styles*. Une *Semence* à deux loges.  
B. M. *Collerette* très-grande. *Cor.* à cinq pétales. Cinq *Etam.*
1272. GLEDITSCHKE , *GLEDITSCHIA*. A. H. *Cal.* à quatre segmens peu profonds. *Cor.* à quatre pétales. Six *Etamines*. Un *Pistil*. *Gousse* très-grande.  
F. *Cal.* à trois feuillets. *Cor.* à trois pétales. Six *Etamines*.  
B. F. *Cal.* à cinq feuillets. *Cor.* à cinq pétales. Un *Pistil*. *Gousse*.
1279. PISONE , *PISONIA*. A. H. *Cal.* nul. *Cor.* à cinq divisions peu profondes. Six *Etamines*. Un *Pistil*. *Caps.* à cinq battans.  
B. M. *Cal.* nul. *Cor.* à cinq divisions peu profondes. Six *Etamines*.

Femelle. *Cal.* nul. *Cor.* à cinq divisions peu profondes. Un *Pistil.* *Caps.* à cinq battans.

† *Ilex aquifolium.*

† *Rhamnus Alaternus.*

† *Anacardium Occidentale.*

### I I I. T R I O É C I E.

282. CAROUBIER, *CERATONIA.* A. Hermaph. *Cal.* à cinq segmens profonds. *Cor.* nulle. Cinq *Étamines.* Un *Style.* *Gousse* coriace ou sèche comme du cuir, à plusieurs semences.

B. Mâle. *Cal.* à cinq segmens profonds. *Cor.* nulle. Cinq *Étam.*

Fem. *Cal.* le plus souvent à cinq dents. *Cor.* nulle. Un *Style.* *Gousse* sèche comme du cuir, à plusieurs semences.

283. FIGUIER, *FICUS.* Réceptacle commun en toupie, charnu, renfermant toutes les parties de la fructification.

A. F. *Cal.* à cinq segmens profonds. *Cor.* nulle. Un *Pistil.* Une *Semence.*

B. M. *Cal.* à trois segmens profonds. *Cor.* nulle. Trois *Étam.*

C. M. et F. dans le même réceptacle commun, chaque partie de la fructification étant distincte.



## P O L Y G A M I E.

*CARACTÈRES des Plantes de cette Classe.*

La POLYGAMIE a lieu, toutes les fois que dans la même espèce il se trouve, outre la Fleur hermaphrodite, une autre fleur d'un sexe différent, mâle ou femelle.

*OBS.* Il est nécessaire qu'il y ait toujours une Fleur hermaphrodite ; car celle qui constitue la Polygamie peut être mâle ou femelle.

La Fleur hermaphrodite est ordinairement privée de l'un ou de l'autre sexe, par conséquent elle devient nécessairement mâle ou femelle.

Les différens Ordres de la Polygamie ont lieu ainsi qu'il suit :

1.<sup>o</sup> Dans la Monoécie par les Hermaphrodites, comme dans le *Musa*,

par les Mâles, comme dans les *Veratrum* ;  
*Valantia*, *Ophioxylon*, *Celtis*, *Acer*.

par les Femelles, comme dans les *Parietaria*, *Atriplex*.

2.<sup>o</sup> Dans la Dioécie, par les Hermaphrodites.

par les Mâles, comme dans les *Chamærops* ;  
*Fraxinus*, *Diospyros*, *Nyssa*, *Panax*,  
*Arctopus*.

par les Femelles, comme dans les *Rhodiola*,  
*Rumex Alpinus*, et quelques espèces de  
*Gnaphalium*.

3.<sup>o</sup> Dans la Trioécie, par les Mâles et les Femelles, comme dans les *Ficus*, *Ceratonia*.

Comme on ne peut point établir de Trioécie ou de Polyécie, sans Polygamie, il seroit ridicule de former une classe distincte pour les Plantes de cet ordre.

On pourroit peut-être rapporter à la Polygamie plusieurs genres ; dont il faudra observer les fleurs *ex vivo* ; tels sont : *Ilex* : *Miller*, *Gérard* ; *Æsculus* : *Van-Royen* ; *Laurus* : *Miller* ; *Rhamnus*, *Mammea*, *Calophyllum*, *Rhus* ; *Jacquin*.

## POLYGAMIE.

## I. MONOËCIE.

1248. BANANIER, *MUSA*. \* *Lam. Tab. Encyclop.* pl. 836 et 837.

\* *FLEURS HERMAPHRODITES FEMELLES* vers la base du *Spadice simple*, séparées par des *Spathes alternes*.

**CAL.** *Spathe* partiel ovale, oblong, aplati, concave, grand, renfermant plusieurs fleurs.

**COR.** Inégale en masque : le pétale formant la lèvre supérieure, et le nectaire la lèvre inférieure.

*Pétale* droit, en languette, tronqué, à cinq dents, réuni antérieurement à la base.

*Nectaire* d'un seul feuillet, en cœur, en nacelle, comprimé, pointu, étalé en dehors, plus court que le pétale, inséré dans l'intérieur du pétale.

**ÉTAM.** Six *Filamens*, en alène, dont cinq dans le pétale, droits, moitié plus courts que le pétale : le sixième dans le nectaire, étalé, deux fois plus long que les autres. *Anthère* du sixième filament linéaire, adhérente depuis le milieu jusqu'au sommet du filament : les cinq autres *filamens* sans anthères.

**PIST.** *Ovaire* au-dessous du réceptacle de la fleur, très-grand, à trois côtés obtus, très-long. *Style* comme cylindrique, droit, de la longueur du pétale. *Stigmate* en tête, arrondi, divisé peu profondément en six parties irrégulières.

**PÉR.** *Baie* charnue, couverte par un cuir, très-longue, à trois côtés irréguliers, divisée par la pulpe en trois parties sans cloisons, rétrécie aux deux extrémités, bossuée d'un côté.

**SEM.** . . . . .

\* *FLEURS HERMAPHRODITES MALES* sur le même *Spadice* au-dessus des fleurs femelles, séparées par plusieurs *Spathes alternes*.

**CAL.** *Spathe* comme dans les fleurs femelles.

**COR.** *Pétale* comme dans les fleurs femelles.

*Nectaire* comme dans les fleurs femelles.

**ÉTAM.** *Filamens* comme dans les fleurs femelles, mais tous égaux, droits. *Anthères* comme dans les fleurs femelles, mais seulement sur les cinq filamens placés dans le pétale, rarement sur le sixième.

**PIST.** *Ovaire* comme dans les fleurs femelles, mais plus petit. *Style* et *Stigmate* comme dans les fleurs femelles, mais plus petits et plus irréguliers.

PÉR. Avortant.

SEM. . . . .

OBS. *M. troglodytarum*, L. a le Fruit à plusieurs semences.

**FLEURS HERMAPHRODITES FEMELLES :** Calice en spathe. Corolle irrégulière, à deux pétales, dont l'un droit, en languette, à cinq dents : l'autre en cœur, plus court, formant un nectaire. Six *Étamines* dont cinq stériles. Un seul *Style*. Ovaire inférieur, avortant.

**FLEURS HERMAPHRODITES MALES :** Calice, Corolle, Pistil, comme dans les fleurs hermaphrodites femelles. Six *Étamines* dont une stérile. Baie oblongue, à trois faces, inférieure.

1. BANANIER du paradis, *M. paradisiaca*, L. à spadice penché ; à fleurs mâles persistantes.

*Palma humilis*, longis latisque foliis ; Palmier nain, à feuilles larges et longues. *Bauh. Pin.* 507, n.º 11. *Matth.* 190, f. 1 et 2. *Lob. Ic.* 2, pag. 236, fig. 1 et 2. *Lugd. Hist.* 1839, fig. 1 et 2. *Camer. Epit.* 127 et 128. *Bauh. Hist.* 1, P. 1, pag. 148, fig. 1 et 2.

Dans l'Inde Orientale. ☞

2. BANANIER des sages, *M. sapientum*, L. à spadice penché ; à fleurs mâles caduques-tardives.

*Musæ affinis altera* ; autre congénère du Bananier. *Bauh. Pin.* 508, n.º 13. *Trew. Ehret.* 4, tab. 21, 22 et 23.

Dans l'Inde Orientale. ☞

3. BANANIER des Troglodytes, *M. Troglodytarum*, L. à spadice droit ; à spathes caducs-tardifs.

*Rumph. Amb.* 5, pag. 137, tab. 61.

Aux isles Moluques.

1249. VÉRATRE, *VERATRUM*. \* *Tournef. Inst.* 272, tab. 145<sup>b</sup> *Lam. Tab. Encyclop.* pl. 843.

\* FLEURS HERMAPHRODITES.

CAL. Nul, ( à moins qu'on ne prenne la corolle pour calice. )

COR. Six Pétales, oblongs, lancéolés, amincis sur les bords, dentés à dents de scie, persistans.

ÉTAM. Six Filamens, en alène, déprimant les ovaires, plus étalés au sommet, moitié plus courts que la corolle. Anthères quadrangulaires.

PISR. Trois Ovaires, droits, oblongs, terminés par des Styles à peine visibles. Stigmates simples, étalés.

**PÉR.** Trois *Capsules*, oblongues, droites, comprimées, à une loge, à un battant, s'ouvrant intérieurement.

**SEM.** Plusieurs, oblongues, plus obtuses d'un côté, comprimées, membraneuses.

\* *FLEURS MALES sur la même plante, au-dessous des fleurs femelles.*

**CAL.** Comme dans les fleurs hermaphrodites.

**COR.** Comme dans les fleurs hermaphrodites.

**ÉTAM.** Comme dans les fleurs hermaphrodites.

**PIST.** *Rudiment* irrégulier, avortant.

**FLEURS HERMAPHRODITES :** *Calice* nul. *Corolle* à six pétales! Six *Étamines*. Trois *Pistils*. Trois *Capsules* renfermant chacune plusieurs semences.

**FLEURS MALES :** *Calice* nul. *Corolle* à six pétales. Six *Étamines*! Un *Rudiment* de pistil.

1. VÉRATRE blanc, *V. album*, L. à fleurs en grappe décomposée; à corolles droites.

*Helleborus albus flore subviridi*; Hellébore blanc à fleur verdâtre. *Bauh. Pin.* 186, n.º 1. *Fusch. Hist.* 272. *Math.* 843, fig. 1. *Dod. Pempt.* 383, fig. 1. *Lob. Ic.* 1, pag. 311, fig. 1. *Clus. Hist.* 1, pag. 274, fig. 1. *Lugd. Hist.* 1632, fig. 1? *Camer. Epit.* 939. *Bauh. Hist.* 3, P. 2, pag. 633 et 634, fig. 2. *Jacq. Aust.* tab. 335. *Icon. Pl. Medic.* tab. 295.

1. *Helleborus albus*; Hellébore blanc. 2. Racine. 3. Acre, nauséuse. 4. Extrait aqueux, légèrement âcre; extrait spiritueux, en quantité inégale. 5. Surdité, manie, épilepsie, fièvre quarte, gâle, poux, asthme. 6. Les bergers ignorans s'en servent pour guérir les brebis galeuses; ils en font avec du beurre un onguent dont ils les frottent; presque toutes enflent et périssent.

*Sur les Alpes du Dauphiné, de Provence.* ♀ Estivale. S.-Alp.

2. VÉRATRE noir, *V. nigrum*, L. à fleurs en grappe composée; à corolles très-ouvertes.

*Helleborus albus flore atro-rubente*; Hellébore blanc à fleur d'un noir-rougeâtre. *Bauh. Pin.* 186, n.º 2. *Lob. Ic.* 1, pag. 311, fig. 2. *Moris. Hist.* sect. 12, tab. 4, fig. 1. *Jacq. Aust.* tab. 336.

*En Hongrie, en Sibérie.* ♀

3. VÉRATRE jaune, *V. luteum*, L. à fleurs en grappe très-simple; à feuilles assises ou sans pétioles.

*En Virginie, au Canada.*

1250. SPINIFEX, SPINIFEX. † *Lam. Tab. Encycl.* pl. 840.

\* *FLEURS HERMAPHRODITES et MALES dans la même bête du calice.*

**CAL.** *Bête* à deux *Valves*, à deux fleurs parallèles à la râfle, oblongues, obtuses, roulées, plus courtes que la corolle : un fleuron hermaphrodite, un autre mâle.

**COR.** Des *Fleurs hermaphrodites* : *Bête* à deux *Valves*, plus longues que le calice, lancéolées, sans arête, roulées en cornet : l'intérieure plus étroite.

*Nectaire* à deux *Valves*, linéaires, membraneuses, lâches, transparentes, plus courtes que la bête.

*Bête* des *Fleurs mâles* : comme dans les fleurs hermaphrodites.

**ÉTAM.** Des *Fleurs hermaphrodites* et des *Fleurs mâles* : trois *Filamens*, linéaires, d'une longueur médiocre. *Anthères* linéaires, saillantes.

**PIST.** Des *Fleurs hermaphrodites* : *Ovaire* oblong. Deux *Styles*, linéaires, d'une longueur médiocre. *Stigmates* simples.

**PÉR.** Nul. La *Corolle* qui ne change point, adhère à la semence.

**SEM.** Oblongue.

**RÉC.** Épi en éventail, à fleurons parallèles.

**OBS.** Ce genre diffère du *Lolium* par les deux valves du calice ; et du *Triticum* par ses valves non transverses.

**FLEURS HERMAPHRODITES** : *Calice* bête à deux valves, parallèles à la râfle, renfermant deux fleurs. *Corolle* à deux valves, sans arêtes. Trois *Étamines*. Deux *Styles*.

**FLEURS MALES** : *Calice*, *Corolle*, *Étamines*, comme dans les fleurs hermaphrodites.

1. SPINIFEX roide, *S. squarrosus*, L. à feuilles roulées, roides, épineuses au sommet.

*Moris. Hist. sect. 8, tab. 8, fig. 11 ?*

*Dans l'Inde Orientale. ♪*

1251. BARBON, ANDROPOGON. † *Lam. Tab. Encyclop.* pl. 840.

\* *FLEURS HERMAPHRODITES assises.*

**CAL.** *Bête* à une fleur, à deux *Valves*, oblongues, obtuses, sans arête : l'intérieure plus étroite, plus grêle, entourée à la base par un duvet divisé profondément en deux parties.

**COR.** *Bête* à deux *Valves*, plus grêles que le calice, plus petites. *Arête* s'élevant de la base de la valve la plus grande, longue, tortillée, recourbée.

**ÉTAM.** Trois *Filamens*, capillaires, de la longueur de la fleur. *Anthères* oblongues, bifurquées, versatiles.

**PIST.** Ovaire oblong. Deux *Styles*, capillaires, réunis. *Stigmates* velus.

**PÉR.** Nul. La *Bâle* de la *Corolle* et du *Calice* enveloppe et renferme la semence.

**SEM.** Une seule, solitaire, oblongue, couverte, armée par l'arête de la corolle.

\* *FLEURS MALES* pédunculées.

**CAL.** Comme dans les fleurs hermaphrodites.

**COR.** Comme dans les fleurs hermaphrodites, mais sans arête.

**ÉTAM.** Comme dans les fleurs hermaphrodites.

**FLEURS HERMAPHRODITES :** *Calice* bête à deux valves, renfermant une seule fleur. *Corolle* bête à deux valves dont la plus grande est armée à sa base d'une arête. Trois *Étamines*. Deux *Styles*. Une *Semence*.

**FLEURS MALES :** *Calice*, *Corolle*, *Étamines*, comme dans les fleurs hermaphrodites.

1. BARBON filiforme, *A. caricosum*, L. à épi solitaire, en recouvrement; à semences hérissées; à arêtes nues, contournées.

*Rumph. Amb. 5, pag. 17, tab. 7, fig. 2.*

*Dans l'Inde Orientale.*

2. BARBON tordu, *A. contortum*, L. à épi solitaire; à fleurs inférieures sans arêtes.

Le synonyme de *Plukenet*, tab. 191, fig. 5, est cité pour cette espèce et pour l'*Agrostis Indica*, L.

*Dans l'Inde Orientale.*

3. BARBON étalé, *A. divaricatum*, L. à épi alongé; à fleurs laineuses, éloignées les unes des autres, étalées; à arête tortueuse, nue.

*En Virginie.*

4. BARBON paniculé, *A. gryllus*, L. à panicule dont les péduncules très-simples portent trois fleurs dont l'hermaphrodite a une arête ciliée et laineuse à la base.

*Barrel. tab. 18, fig. 2.*

*A Montpellier, en Dauphiné. ♀*

5. BARBON penché, *A. nutans*, L. à panicule penché; à arêtes tortueuses, lisses; à bêtes du calice hérissées.

*En Virginie, à la Jamaïque.*

6. BARBON à quatre valves, *A. quadrivalvis*, L. à panicule penché; à calice à quatre valves, renfermant trois fleurs dont l'hermaphrodite est à arête.

*On ignore son climat natal. ☉*

7. BARBON timbale, *A. cymbarium*, L. à panicule épars; à bractées en timbale; renfermant trois fleurs; à arêtes placées transversalement.  
*Dans l'Inde Orientale.*
8. BARBON couché, *A. prostratum*, L. à péduncules en ombelle portant cinq fleurs sans calices dont l'herniaphrodite est à arête.  
*Dans l'Inde Orientale.*
9. BARBON queue de renard, *A. alopecuroïdes*, L. à panicule lâche; à râfle laineuse; à fleurs à arête tortueuse.  
*Sloan. Jam. tab. 70, fig. 1.*  
*Dans l'Amérique Septentrionale.*
10. BARBON à deux épis, *A. distachyum*, L. à épis deux à deux, terminant le chaume qui n'est point divisé.  
*Boccon. Sic. 20, tab. 20, fig. 1, A. Gerard Flor. Galloproy. pag. 106, tab. 3, fig. 2.*  
*En Provence, à Naples. ♀*
11. BARBON Schénanthe, *A. Schœnanthus*, L. à épis du panicule conjugués, ovales, oblongs, à râfle duvetée; à fleurs sans péduncules; à arête tortueuse.  
*Juncus odoratus sive aromaticus; Junc odorant ou aromatique.*  
*Bauh. Pin. 11, n.º 1. Lob. Ic. 1, pag. 82, fig. 1 et 2. Lugd. Hist. 1885, fig. 1 et 2. Moris. Hist. sect. 8, tab. 9, fig. 25.*  
 1. *Schœnanthus, Squinanthum; Schénanthe, Junc odorant.*  
 2. Herbe. 3. Très-odorant. 5. Fongosités de la dure-mère.  
 6. Ses fleurs ou sommités entrent dans la composition de la Thériaque.  
*Dans l'Arabie, dans l'Inde Orientale.*
12. BARBON de Virginie, *A. Virginicum*, L. à épis du panicule conjugués; à péduncules simples; à râfle laineuse; à fleurs sans arêtes; à fleur mâle se flétrissant.  
*Sloan. Jam. tab. 68, fig. 2.*  
*Dans l'Amérique Méridionale.*
13. BARBON à deux cornes, *A. bicornis*, L. à épis du panicule conjugués; à péduncules très-ramifiés; à râfle laineuse; à fleurs à arête promptement-caducue; à fleur mâle se flétrissant.  
*Sloan. Jam. tab. 15.*  
*Au Brésil, à la Jamaïque.*
14. BARBON hérissé, *A. hirtum*, L. à épis du panicule conjugués; à calices hérissés.  
*Festuca Junco folio, spicá geminá; Festuque à feuille de*

Jonc, à épis deux à deux. *Bauh. Pin.* 9, n.º 6. *Pluk.* tab. 92, fig. 1.

*En Provence.* ♀

15. BARBON insulaire, *A. insulare*, L. à panicule lâche, lisse; à fleurs deux à deux, sans arêtes; à pédicules dont un plus court; à calices laineux.

*Sloan. Jam.* tab. 14, fig. 2.

*A la Jamaïque.*

16. BARBON barbu, *A. barbatum*, L. à épis digités; à calices persistans; à corolles ciliées.

*Dans l'Inde Orientale.*

17. BARBON Nard Indien, *A. Nardus*, L. à rameaux du panicule surdécomposés, prolifères.

*Calamus odoratus Matthioli*; Roseau odorant de Matthiolo.

*Bauh. Pin.* 17, n.º 3. *Lugd. Hist.* 1888, f. 1. *Camer Epit.* 30.

1. *Spica-Nardus*, *Spica Indica*, *Celtica*; *Spica-Nard*, Nard Indien, Nard celtique. 2. Racine. 3. Odeur aromatique, agréable; saveur âcre, amère. 4. Extraits aqueux et spiritueux en quantité inégale. 5. Foiblesse habituelle. 6. Le *Nard Indien* entre dans beaucoup de préparations officinales.

*Dans l'Inde Orientale.*

18. BARBON sans arête, *A. muticum*, L. à épis digités, le plus souvent trois à trois: les alternes assis, sans arêtes.

*Au cap de Bonne-Espérance.*

19. BARBON velu, *A. Ischæmum*, L. à plusieurs épis digités; à fleurs assises, à arêtes et sans arêtes; à pédicules laineux.

*Gramen Dactylon angustifolium*, *spicis villosis*; Gramen Dactyle à feuilles étroites, à épis velus. *Bauh. Pin.* 8, n.º 5.

*Bauh. Hist.* 2, pag. 445, fig. 2. *Pluk.* tab. 190, f. 1. *Barrel.* tab. 753, fig. 2. *Jacq. Aust.* tab. 384.

*A Montpellier, Lyon, Paris.* ♀ Estivale.

20. BARBON en faisceau, *A. fasciculatum*, L. à plusieurs épis digités, un peu redressés, articulés, lisses; à fleurons à arêtes des deux côtés.

*Moris. Hist.* sect. 8, tab. 3, fig. 15. *Sloan. Jam.* tab. 69, f. 2.

*Dans l'Inde Orientale.*

21. BARBON polydactyle, *A. polydactylon*, L. à épis réunis en faisceau: à pétales extérieurs à arête: ceux de la fleur inférieure ciliés, barbus.

*Sloan. Jam.* tab. 65, fig. 2.

*A la Jamaïque.*



## POLYGAMIE MONOËCIE.

1252. HOUQUE, *HOLCÛS*. \* *Lam. Tab. Encyclop. pl. 838.*

### \* FLEURS HERMAPHRODITES.

**CAL.** Bâle le plus souvent à deux fleurs, roide, sans arête, à deux *Valves* : l'extérieure ovale, concave, grande, embrassant l'intérieure qui est oblongue et roulée sur les côtés.

**COR.** Bâle velue, délicate, plus courte que le calice, à deux *Valves* : l'extérieure souvent munie d'une *Arête* roide, et plus longue que le calice : l'intérieure sans arête, très-petite.

**ÉTAM.** Trois *Filamens*, capillaires. *Anthères* oblongues.

**PIST.** Ovaire en toupie. Deux *Styles*, capillaires. *Stigmates* en forme de pinceau.

**PÉR.** Null. La *Corolle* adhère à la semence, la couvre et l'enveloppe.

**SEM.** Solitaire, ovale, couverte.

### \* FLEURS MALES plus petites que les fleurs femelles.

**CAL.** Bâle à deux *Valves*, ovales, lancéolées, roulées, sans arête, aiguës.

**COR.** Nulle, (à moins qu'on ne prenne le calice pour corolle.)

**ÉTAM.** Trois *Filamens*, capillaires. *Anthères* oblongues.

**FLEURS HERMAPHRODITES** : Calice bâle à deux valves, renfermant une ou deux fleurs. *Corolle* bâle à deux valves à arête. Trois *Étamines*. Deux *Styles*. Une *Semence*.

**FLEURS MALES** : Calice bâle à deux valves. *Corolle* nulle. Trois *Étamines*.

1. HOUQUE en épi, *H. spicatus*, L. à bâle sans arêtes, renfermant deux fleurs enveloppées par un pinceau formant une collette; à épi ovale, oblong.

*Panicum Indicum*, *spica obtusa, carulea*; Panic des Indes, à épi obtus, bleuâtre. *Bauh. Pin. 27, n.º 3. Dod. Pempt. 507, fig. 2. Lob. Ic. 1, pag. 43, f. 1. Clus. Hist. 2, p. 215, fig. 3. Pluk. tab. 32, fig. 4.*

Dans l'Inde Orientale. ☉

2. HOUQUE à deux couleurs, *H. bicolor*, L. à bâles lisses; noires; à semences arrondies, blanches, à arêtes.

*Milium arundinaceum, subrotundo semine*, Sorgho nominatum; Millet arundinacé, à semence arrondie, nommé Sorgho. *Bauh. Pin. 26, n.º 4. Matth. 330, fig. 1. Dod. Pempt. 508, fig. 1. Lob. Ic. 1, pag. 41, fig. 1. Lugd. Hist. 410, fig. 1 et 2.*

En Perse.

3. HOUQUE Sorgho, *H. Sorghum*, L. à bâles velues; à semences comprimées, à arêtes.

*Bauh. Hist.* 2, pag. 447 et 448, fig. 1.

*Dans l'Inde Orientale. Cultivé dans les jardins.* ☉

4. HOUQUE d'Alep, *H. Alepensis*, L. à bâles lisses; à fleurs hermaphrodites, sans arêtes: la fleur femelle à arête.

*Pluk.* tab. 32, fig. 1.

*A Montpellier, en Syrie, en Mauritanie.* ♀

5. HOUQUE saccharine, *H. saccharatus*, L. à bâles velues; toutes les semences à arêtes.

*Rumph. Amb.* 5, tab. 75.

*Dans l'Inde Orientale.* ♂

6. HOUQUE molle, *H. mollis*, L. à bâles renfermant deux fleurs, presque nues: la fleur hermaphrodite sans arête: la fleur mâle à barbe genouillée.

*Gramen caninum, longius radicum, majus et minus; Gramen canin,* à racine plus longue, plus grand et plus petit. *Bauh.*

*Pin.* 1, n.<sup>os</sup> 3 et 4.

*En Europe, dans les prés.* ♀ Vernale.

7. HOUQUE laineuse, *H. lanatus*, L. à bâles renfermant deux fleurs, velues: la fleur hermaphrodite sans arête: la fleur mâle à arête recourbée.

*Gramen pratense paniculatum, molle; Gramen des prés paniculé,* mon. *Bauh. Pin.* 2, n.<sup>o</sup> 1. *Prodr.* 5, n.<sup>o</sup> 10, f. 2. *Lugd.*

*Hist.* 425, fig. 1. *Bauh. Hist.* 2, pag. 466, fig. 3. *Loës.*

*Pruss.* 111, pag. 25.

*En Europe, dans les bois.* ♀ Vernale.

8. HOUQUE lâche, *H. laxus*, L. à bâles renfermant deux fleurs, lâches, sans arêtes, aiguës; à panicule filiforme, foible.

*En Virginie, au Canada.*

9. HOUQUE striée, *H. striatus*, L. à bâles renfermant deux fleurs, striées, sans arêtes, aiguës: à panicule entassé, oblong.

*En Virginie, dans les marais.*

10. HOUQUE odorante, *H. odoratus*, L. à bâles renfermant trois fleurs, sans arête, aiguës: la fleur hermaphrodite diandre ou à deux étamines.

*Gramen paniculatum odoratum; Gramen paniculé odorant.*

*Bauh. Pin.* 3, n.<sup>o</sup> 2. *Prodr.* 7, n.<sup>o</sup> 13, fig. 1. *Bauh. Hist.* 2,

pag. 478, fig. 1. *Loës. Prus.* 111, n.<sup>o</sup> 26.

*A Montpellier, en Prusse.* ♀

11. HOUQUE à larges feuilles, *H. latifolius*, L. à bâles renfermant trois fleurs: la première sans arête: les deux autres pivotantes sur les marges; à feuilles comme ovales.

*Dans l'Inde Orientale.*

12. **HOUQUE** trouée, *H. pertusus*, L. à épis digités; à bâles à valves tronées.

*Dans l'Inde Orientale.*

1253. **APLUDE**, *APLUDA*. † *Lam. Tab. Encyclop.* pl. 841.

**CAL.** Bâle commune, à deux *Valves*, rongée, renfermant un *Fleuron femelle* assis, et deux *Fleurons mâles* portés sur un pédicelle commun.

\* **FLEURS FEMELLES.**

**CAL.** Nul.

**COR.** Bâle à deux *Valves*: l'extérieure comme ovale, émoussée, enveloppée par l'intérieure qui est lancéolée.

**PIST.** *Ovaire* comme ovale. *Style* filiforme, de la longueur de la corolle, duveté. *Stigmate* simple.

**PÉR.** Nul. La *Bâle* adhère à la semence.

**SEM.** Une seule, oblongue.

\* *Deux FLEURS MALES portées sur un pédicule de la longueur du calice.*

**CAL.** Nul.

**COR.** Bâle plus petite, à deux *Valves*, ovales, oblongues, dont une plus petite.

**ÉTAM.** Trois *Filamens*, capillaires. *Anthères* oblongues, à deux lobes.

*Calice* bâle commune à deux valves, renfermant un *fleuron femelle* assis, et des *fleurons mâles* pédunculés.

**FLEURS FEMELLES:** *Calice* nul. *Corolle* à deux valves. Un seul *Style*. Une *Semence* couverte.

**FLEURS MALES:** *Calice* nul. *Corolle* à deux valves. Trois *Étamines*.

1. **APLUDE** sans arête, *A. mutica*, L. à feuilles lancéolées; toutes les fleurs sans arêtes.

*Dans l'Inde Orientale.*

2. **APLUDE** à arête, *A. aristata*, L. à feuilles lancéolées; à fleurs mâles sans arêtes: celle qui est assise à arête terminale.

*Dans l'Inde Orientale.*

3. **APLUDE** Zéugite, *A. Zeugites*, L. à feuilles ovales; à fleurs mâles sans arêtes: celle qui est assise à arête terminale.

*Brown. Jam. 341, tab. 4, fig. 3.*

*A la Jamaïque.*

1254. ISCHÈME, *ISCHIÆMUM*. † *Lam. Tab. Encyclop.* pl. 839.

CAL. Bâle à deux fleurs, roide, pointue, placée transversalement, à deux *Valves* pointues, lisses, droites; un *Fleuron mâle*: l'autre *femelle*.

COR. Deux *Bâles*, à deux *Valves* plus petites, plus aiguës, membraneuses.

ÉTAM. Trois *Filamens*, capillaires. *Anthères* oblongues.

PIST. Du *Fleuron Hermaphrodite*: *Ovaire* oblong. Deux *Styles*, capillaires. *Stigmates* épais, en plume.

PÉR. Nul. Le *Calice* et la *Corolle* qui ne changent point, renferment la semence.

SEM. Du *Fleuron Hermaphrodite*: oblongue, linéaire, convexe d'un côté.

FLEURS HERMAPHRODITES: *Calice* bâle renfermant deux fleurons. *Corolle* à deux valves. Trois *Étamines*. Deux *Styles*. Une *Semence*.

FLEURS MALES: *Calice* bâle renfermant deux fleurons. *Corolle* à deux valves. Trois *Étamines*.

1. ISCHÈME sans arête, *I. muticum*, L. à semences sans arêtes.

*Rheed. Malab.* 12, pag. 91, tab. 49.

*Dans l'Inde Orientale.* ♀

2. ISCHÈME à arêtes, *I. aristatum*, L. à semences à arêtes.

*A la Chine.* ♀

1255. RACLE, *CENCHRUS*. \* *Lam. Tab. Encyclop.* pl. 838.

*PANICASTRELLA. Michel. Gen.* 36, tab. 31.

CAL. Plusieurs *Collerettes*, laciniées, hérissonnées, réunies en tête: chacune des collerettes assise, renferme trois calices et deux fleurons.

— *Périanthe*: *Bâle* à deux *Valves*, lancéolée, concave, pointue, à deux fleurons, plus courte que la corolle.

COR. Une mâle: l'autre hermaphrodite.

— *Propre*: chacune à deux *Valves*, lancéolées, pointues, concaves, sans arêtes: l'intérieure plus petite.

ÉTAM. Trois *Filamens* à chaque fleur, capillaires, de la longueur de la corollule. *Anthères* en fer de flèche.

PIST. *Ovaire* de l'*Hermaphrodite*: arrondi. *Style* filiforme, de la longueur des étamines. Deux *Stigmates*, oblongs, étalés, velus.

PÉR. Nul.

SEM. Arrondie.

OBS. Ce genre présente une espèce dont toutes les fleurs sont hermaphrodites.

*Collerette laciniée, hérissonnée, renfermant deux fleurons.*  
*Calice bâte renfermant deux fleurons, dont un mâle, l'autre hermaphrodite.*

**FLEURS HERMAPHRODITES :** *Corolle bâte sans arêtes. Trois Etamines. Un Style.*

**FLEURS MALES :** *Corolle bâte sans arêtes. Trois Etamines.*

1. RACLE à grappes, *C. racemosus*, L. à panicule en épi ; à bâles hérissées de soies ciliées.

*Gramen caninum maritimum, spicâ echinatâ ; Gramen canin maritime, à épi hérissonné. Bauh. Pin. 2, n.º 10. Prodr. 2, n.º 3, f. 1. Bauh. Hist. 2, p. 467, fig. 2. Bellev. tab. 266. Opusc. tab. 1. Moris. Hist. sect. 8, tab. 1, f. 4. Bul. Paris. tab. 578.*

*A Montpellier, Lyon, Paris. ☉ Estivale.*

2. RACLE à crochets, *C. lappaceus*, L. à rameaux du panicule très-simples ; à corolles hérissées de poils tournés en arrière ; à calices à trois valves, renfermant deux fleurs.

*Dans l'Inde Orientale.*

3. RACLE tuberculeux, *C. muricatus*, L. à épi tuberculeux-hérissé ; à écailles variées, terminées en pointe.

*Dans l'Inde Orientale.*

4. RACLE en tête, *C. capitatus*, L. à épi ovale, simple.

*Gramen spicâ subrotundâ, echinatâ, vel Gramen echinato capitulo ; Gramen à épi arrondi, hérissonné, ou Gramen à tête hérissonnée. Bauh. Pin. 7, n.º 1. Prodr. 16, n.º 48, fig. 2. Colum. Ecphras. 1, pag. 340 et 338, fig. 1. Bauh. Hist. 2, pag. 468, fig. 1 ? Moris. Hist. sect. 8, tab. 5, f. 1. Barrel. tab. 28, fig. 1.*

*A Montpellier, en Provence, en Dauphiné. ☉ Vernale.*

5. RACLE hérissonné, *C. echinatus*, L. à épi oblong, congloméré.

*Pluk. tab. 92, fig. 3.*

*A la Jamaïque, à Curaçao. ☉*

6. RACLE tribule, *C. tribuloïdes*, L. à épi gloméré ; à bâles des fleurs femelles arrondies, armées de tubercules épineux, hérissées.

*Sloan. Jam. tab. 65, fig. 1.*

*En Virginie. ☉*

7. RACLE cilié, *C. ciliaris*, L. à épis à collerettes sétacées, ciliées, renfermant quatre fleurs.

*Au cap de Bonne-Espérance.*

8. RACLE granulaire, *C. granularis*, L. à grappes deux à deux ; à fruits arrondis, ridés, en réseau.

Dans l'Inde Orientale.

9. RACLE ligneux, *C. frutescens*, L. à fleurs en têtes latérales, assises ; à feuilles piquantes ; à tige ligneuse.

Alp. Exot. 105, tab. 104.

Dans l'Arménie. ♀

1256. ÉGILOPE, *ÆGILOPS*. \* Lam. Tab. Encyclop. pl. 839.

\* Deux FLEURS HERMAPHRODITES latérales.

CAL. Bâle à trois fleurs, très-grande, à deux Valves, ovales, tronquées, striées, à arêtes différentes.

COR. Bâle à deux Valves : l'extérieure ovale, terminée par deux ou trois arêtes : l'intérieure lancéolée, droite, sans arête, courbée longitudinalement sur les bords.

ÉTAM. Trois Filamens, capillaires. Anthères oblongues.

PIST. Ovaire en toupie. Deux Styles, renversés. Stigmates velus.

PÉR. Nul. La Valve intérieure de la corolle adhère à la semence, et ne s'ouvre point.

SEM. Oblongue.

\* FLEURONS MALES intermédiaires.

CAL. Comme dans les fleurs Hermaphrodites, commun.

COR. Comme dans les fleurs Hermaphrodites.

ÉTAM. Comme dans les fleurs Hermaphrodites.

PIST. Semblable à celui des fleurs Hermaphrodites, mais avortant souvent.

FLEURS HERMAPHRODITES : Calice bâle cartilagineuse renfermant deux ou trois fleurs. Corolle bâle terminée par trois arêtes. Trois Etamines. Deux Styles. Une Semence.

FLEURS MALES : Calice, Corolle, Etamines, comme dans les fleurs hermaphrodites.

11. ÉGILOPE ovale, *Æ. ovata*, L. à épi fort court ; à valves calicinales de tous les épillets ayant trois arêtes.

*Festuca altera capitulis duris* ; autre Festuque à têtes dures.

Bauh. Pin. 10, n.º 14. Matth. 834, f. 3. Dod. Pempt. 539, fig. 1. Lob. Ic. 1, pag. 34, fig. 1. Lugd. Hist. 406, fig. 2 et 3. Camer. Epit. 928. Moris. Hist. sect. 8, tab. 7, fig. 10.

A Montpellier, en Provence, à Paris. ☉ Vernale.

2. ÉGILOPE à queue, *Æ. caudata*, L. à épi grêle; à valves calicinales de tous les épillets ayant deux arêtes.

Dans l'isle de Crète.

3. ÉGILOPE alongée, *Æ. triuncialis*, L. à épi alongé; à valves calicinales des épillets inférieurs ayant deux arêtes.

*Festuca altera capitulis duris, spicâ triunciali*; autre Festuque à têtes dures, à épi alongé. *Bauh. Pin. 10*, à la suite du n.º 14, ligne 10. *Bul. Paris. tab. 579.*

À Montpellier, en Provence. ☉ Vernale.

4. ÉGILOPE roide, *Æ. squarrosa*, L. à épi en alêne, plus long que les arêtes.

*Schreb. Gram. tab. 27, fig. 2.*

En Orient.

5. ÉGILOPE recourbée, *Æ. incurva*, L. à épi en alêne, sans arête, lisse, recourbé; à calices renfermant une seule fleur.

*Barrel. tab. 5 et 6.*

Cette plante est désignée dans les Ouvrages nouveaux de Botanique sous le nom *Rottboella incurva*.

À Montpellier. ☉ Vernale.

6. ÉGILOPE élevée, *Æ. exaltata*, L. à épis filiformes, sans arêtes, formant un corymbe.

Au Malabar.

1257. MANISURIS, *MANISURIS*. † *Lam. Tab. Encyclop. pl. 839.*

\* *FLEURS HERMAPHRODITES disposées en épi.*

CAL. *Bale* à une fleur, à deux *Valves*: l'extérieure membranuse, plane, arrondie, échancrée sur les côtés et au sommet, concave intérieurement au disque, appliquée contre celle qui lui est opposée: l'intérieure plus petite, ovale, concave, appliquée contre la rasle.

COR. *Bale* à deux *Valves*, membranuses, plus petites que le calice, renfermées dans le calice.

ÉTAM. Trois *Filamens*?

PIST. *Ovaire* ovale. *Style* divisé peu profondément en deux parties. *Stigmates* simples.

PÉR. Nul. Le *Calice* qui ne change point, renferme les semences.

SEM. Ovale.

\* *FLEURS MALES sur le même épi.*

CAL. *Bale* à une fleur, légèrement arrondie, à deux *Valves* striées, parallèles, sèches et roides sur le côté du sommet.

**COR.** *Bâle* à deux *Valves*, renfermée dans le calice.

**ÉTAM.** Trois *Filamens*.

**RÉC.** *Epi* composé de fleurons *Hermaphrodites* en recouvrement ; à dos aplati : les fleurons *Mâles* à ventre rebondi, plus apparens.

**FLEURS HERMAPHRODITES** : *Calice* bâle à deux valves dont l'extérieure est échancrée sur les côtés et au sommet, renfermant une seule fleur. *Corolle* bâle à deux valves, membraneuses, plus petites que le calice. Trois *Étamines*. *Style* divisé peu profondément en deux parties.

**FLEURS MALES** : *Calice* à deux valves striées, parallèles, renfermant une seule fleur. *Corolle* bâle à deux valves. Trois *Étamines*,

1. **MANISURIS** queue de rat, *M. myurus*, L. à épis solitaires ; latéraux, pédunculés, en recouvrement, terminant le chaume.  
*Dans l'Inde Orientale.*

1258. **VAILLANT**, *VALANTIA*. \* *Michel. Gen.* 13, tab. 7.  
*Lam. Tab. Encyclop.* pl. 843, *CRUCIATA. Tournef. Inst.* 115, tab. 39.

\* *FLEURS HERMAPHRODITES solitaires.*

**CAL.** A peine visible, remplacé par l'ovaire.

**COR.** Monopétale, plane, à quatre *divisions* peu profondes, ovales, aiguës.

**ÉTAM.** Quatre *Filamens*, de la longueur de la corolle. *Anthères* petites.

**PIST.** *Ovaire* grand, inférieur. *Style* de la longueur des étamines, à moitié divisé en deux parties. *Stigmates* en tête.

**PÉR.** Coriace, comprimé, renversé.

**SEM.** Une seule, arrondie.

\* *FLEURS MALES solitaires, accompagnant des deux côtés une fleur hermaphrodite.*

**CAL.** A peine visible, remplacé par l'ovaire.

**COR.** Monopétale, plane, à trois ou quatre *divisions* peu profondes, ovales, aiguës.

**ÉTAM.** Trois ou quatre *Filamens*, de la longueur de la corolle. *Anthères* petites.

**PIST.** *Ovaire* petit, inférieur. *Styles* et *Stigmates* irréguliers, à peine visibles.

**PÉR.** Avortant, mais un *Rudiment* grêle, oblong, adhère au côté de la fleur hermaphrodite.



SEM. Nulle.

Obs. *V. muralis* et *Aparine*, L. Fleurs mâles à trois divisions peu profondes.

*V. articulata* et *cruciata*, L. Fleurs mâles à quatre divisions peu profondes.

**FLEURS HERMAPHRODITES :** Calice nul. Corolle à quatre divisions profondes. Quatre *Etamines*. Style divisé peu profondément en deux parties. Une *Semence*.

**FLEURS MALES :** Calice nul. Corolle à trois ou quatre divisions profondes. *Etamines* au nombre de trois ou quatre. Style et *Stigmate* irréguliers.

1. VAILLANT des murailles, *V. muralis*, L. à fleurs mâles à trois divisions peu profondes, reposant sur l'ovaire lisse de la fleur hermaphrodite.

*Rubecola echinata*, *saxatilis*; Rubéole hérissonnée, des rochers. *Bauh. Pin.* 334, n.º 4. *Column. Ecephras.* 1, pag. 298 et 297, fig. 2. *Moris. Hist. sect.* 9, tab. 21, fig. 2. *Barrel.* tab. 541, fig. 2. *Michel. Gen.* 13, esp. 1, tab. 7.

A Montpellier, en Provence. ☉

2. VAILLANT hérissé, *V. hispida*, L. à fleurs mâles à trois divisions peu profondes, reposant sur l'ovaire hérissé de la fleur hermaphrodite.

A Naples. ☉

3. VAILLANT à capuchon, *V. cucullaria*, L. chaque fructification enveloppée par une bractée ovale, recourbée.

*Buxb. Cent.* 1, pag. 13, tab. 19, fig. 2.

En Cappadoce, en Arabie. ☉

4. VAILLANT Grateron, *V. Aparine*, L. à fleurs mâles à trois divisions peu profondes, reposant sur le péduncule de la fleur hermaphrodite.

En Europe, dans les champs. ☉ Estivale.

5. VAILLANT articulée, *V. articulata*, L. à fleurs mâles à quatre divisions peu profondes; à péduncules dichotomes ou à bras ouverts, sans feuilles; à feuilles en cœur.

En Egypte, en Syrie.

6. VAILLANT Croisette, *V. Crucata*, L. à fleurs mâles à quatre divisions peu profondes; à péduncules accompagnés de deux feuilles.

*Crucata hirsuta*; Croisette hérissée. *Bauh. Pin.* 335, n.º 1. *Dod. Pempt.* 357, fig. 2. *Lob. Ic.* 1, pag. 804, f. 2. *Bauh.*

*Hist.* 3, P. 2, pag. 717, fig. 1. *Pluk.* tab. 334, pl. 4. *Bul. Paris.* tab. 580.

*A Montpellier, Lyon, Paris.* ♀ Vernale.

7. VAILLANT lisse, *V. glabra*, L. à fleurs mâles à quatre divisions peu profondes; à péduncules dichotomes, sans feuilles; à feuilles ovales, ciliées.

*Cruciata glabra*; Croisette lisse. *Bauh. Pin.* 335, n.º 2. *Bauh.*

*Hist.* 3, P. 2, pag. 717, fig. 2.

*En Italie, en Autriche.* ♀

8. VAILLANT à semences souterraines, *V. hypocarpia*, L. toutes les fleurs inférieures à quatre divisions peu profondes; à péduncules nus, portant une seule fleur.

*A la Jamaïque.*

1259. PARIÉTAIRE, *PARIETARIA*. \* *Tournef. Inst.* 509, tab. 289. *Lam. Tab. Encyclop.* pl. 853.

- \* Deux FLEURS HERMAPHRODITES renfermées dans une Colerette aplatie composée de six feuilletts, dont deux opposés et extérieurs, plus grands.

CAL. Périanthe d'un seul feuillet, plane, obtus, à quatre segmens peu profonds, de la grandeur de la collerette qui est tournée du côté extérieur.

COR. Nulle, (à moins qu'on ne prenne pour corolle le calice).

ÉTAM. Quatre Filamens, en alène, plus longs que le périanthe qui fleurit et qu'ils développent, persistans. Anthères didymes.

PIST. Ovaire ovale. Style filiforme, coloré. Stigmate en forme de pinceau, en tête.

PÉR. Nul. Périanthe alongé, plus grand, en cloche, à orifice fermé par la réunion de ses segmens.

SEM. Une seule, ovale.

- \* Une FLEUR FEMELLE entre les deux fleurs hermaphrodites, dans la collerette.

CAL. Comme dans les fleurs Hermaphrodites.

COR. Nulle.

PIST. Comme dans les fleurs Hermaphrodites.

PÉR. Nul. Périanthe grêle, enveloppant le fruit.

SEM. Comme dans les fleurs Hermaphrodites.

FLEURS HERMAPHRODITES : Calice à quatre segmens peu profonds. Corolle nulle. Quatre Etamines. Un Style. Une Semence supérieure, alongée.

**FLEURS FEMELLES :** Calice à quatre segmens peu profonds. Corolle nulle. Quatre *Etamines*. Un seul *Style*. Une *Semence* supérieure, allongée.

1. **PARIÉTAIRE** des Indes, *P. Indica*, L. à feuilles lancéolées ; à tige droite.

*Dans l'Inde Orientale.*

2. **PARIÉTAIRE** officinale, *P. officinalis*, L. à feuilles lancéolées, ovales ; à péduncules dichotomes ; à calices à deux feuillets.

*Parietaria Officinarum et Dioscoridis* ; Pariétaire des Boutiques et de Dioscoride. *Bauh. Pin.* 121, n.º 1. *Fusch. Hist.* 277. *Matth.* 781, fig. 1. *Dod. Pempt.* 102, fig. 1. *Lob. Ic.* 1, pag. 258, fig. 1. *Lugd. Hist.* 1241, fig. 1. *Cambr. Epit.* 849. *Bauh. Hist.* 2, pag. 976, fig. 2. *Bul. Paris.* tab. 581. *Flor. Dan.* tab. 521. *Icon. Pl. Medic.* tab. 121.

Les étamines se développent avec une élasticité remarquable, lorsqu'on les touche.

1. *Parietaria* ; Pariétaire, Casse-pierre. 2. Herbe, Suc. 3. Aqueuse, insipide, nitreuse. 5. Inflammations, péri-pnéumonie, fièvres synoque, inflammatoire (suc) ; dyssenté-rie, inflammations des reins et de la vessie, (herbe en fomentations et en lavemens). C'est une des cinq *Plantes émoullientes*.

*En Europe, sur les murailles humides.* ♀ Estivale.

3. **PARIÉTAIRE** Judaïque, *P. Judaïca*, L. à feuilles ovales ; à tiges droites ; à calices renfermant trois fleurs ; à corolles des fleurs mâles allongées, cylindriques ; à fleur intermédiaire femelle, ovale.

*Parietaria minor, Ocymi facie* ; Pariétaire plus petite, ressemblant au Basilic. *Bauh. Pin.* 121, n.º 2. *Boccon. Sicul.* 47, tab. 24, fig. A, a.

*A Lyon, Paris.* ♀ Estivale.

4. **PARIÉTAIRE** du Portugal, *P. Lusitanica*, L. à feuilles ovales, obtuses ; à tiges filiformes, striées, lisses, couchées.

*Boccon. Sicul.* 47, tab. 24, fig. B, b.

*En Portugal, en Espagne, à Naples.* ☉

5. **PARIÉTAIRE** de Crète, *P. Cretica*, L. à feuilles comme ovales ; à collerettes des fruits divisées peu profondément en cinq parties, comprimées, dont les latérales sont plus grandes.

*Dans l'isle de Crète.*

6. **PARIÉTAIRE** à petites feuilles, *P. microphylla*, L. à feuilles opposées, très-entières, en ovale renversé, entremêlées avec de plus petites, ovales.

*Sloan. Jam. tab. 93, fig. 2.*

*A la Jamaïque.*

1260. ARROCHE, *ATRIPLEX*. \* *Tournef. Inst. 505, tab. 286.*  
*Lam. Tab. Encyclop. pl. 853.*

\* *FLEURS HERMAPHRODITES.*

**CAL.** *Périanthe* concave, persistant, à cinq *feuillets*, ovales, concaves, membraneux sur les bords.

**COR.** Nulle.

**ÉTAM.** Cinq *Filamens*, en alène, opposés aux *feuillets* du calice et les surpassant en longueur. *Anthères* arrondies, didymes.

**PIST.** *Ovaire* arrondi. *Style* court, divisé profondément en deux parties. *Stigmates* renversés.

**PÉR.** Nul. Le *Calice* dont les segmens sont réunis, à cinq côtés, à cinq angles comprimés, caducs-tardifs, renferme la semence.

**SEM.** Une seule, arrondie, déprimée.

\* *FLEURS FEMELLES sur la même plante.*

**CAL.** *Périanthe* à deux *feuillets*, planes, droits, ovales, aigus; grands, comprimés.

**COR.** Nulle.

**PIST.** *Ovaire* comprimé. *Style* divisé profondément en deux parties. *Stigmates* renversés, aigus.

**PÉR.** Nul. Les deux *feuillets* du calice, très-grands, en cœur; renferment la semence.

**SEM.** Une seule, arrondie, comprimée.

**OBS.** *L'Atriplex sans fleur femelle, seroit un Chenopodium; et un Chenopodium avec une fleur femelle, seroit un Atriplex; dès-lors il y a une grande affinité entre ces deux genres.*

**FLEURS HERMAPHRODITES :** *Calice* à cinq *feuillets*. *Corolle* nulle. Cinq *Etamines*. *Style* divisé profondément en deux parties. Une *Semence* comprimée.

**FLEURS FEMELLES :** *Calice* à deux *feuillets*. *Corolle* et *Etamines* nulles. Un *Style* divisé profondément en deux parties. Une *Semence* comprimée.

1. ARROCHE ligneuse, *A. halimus*, L. à tige ligneuse; à feuilles deltoïdes, entières.

*Halimus latifolius sive fruticosus*; Halime à larges feuilles ou ligneux. *Bauh. Pin. 120, n.º 1. Matth. 145, fig. 2. Dod. Pempt. 771, fig. 2. Lob. Ic. 1, pag. 393, fig. 2. Clus. Hist. 1, pag. 53, f. 1. Bauh. Hist. 1, P. 2, pag. 227.*

*En Espagne, en Portugal. ♀*

2. ARROCHE pourpier, *A. portulacoïdes*, L. à tige ligneuse ; à feuilles en ovale renversé.

*Halimus sive Portulaca marina* ; Halime ou Pourpier marin. *Bauh. Pin.* 120, n.º 4. *Matth.* 145, fig. 1. *Dod. Pempt.* 771, fig. 1. *Lob. Ic.* 1, pag. 392, f. 1. *Clus. Hist.* 1, pag. 54, f. 1. *Lugd. Hist.* 552, f. 1. *Bauh. Hist.* 1, P. 2, pag. 229, fig. 1.

Nutritive pour le Bœuf, le Mouton, la Chèvre.

*A Montpellier, en Provence.* ♀ Vernale.

3. ARROCHE glauque, *A. glauca*, L. à tige sous-ligneuse, couchée ; à feuilles ovales, assises ou sans pétioles, très-entières : les inférieures un peu dentées.

*Barrel. tab.* 733. *Dill. Elth. tab.* 40, fig. 46.

*En Espagne, à Naples.* ♀

4. ARROCHE rosée, *A. rosea*, L. à tige herbacée ; à feuilles blanchâtres, à dents de scie ; à fruits quadrangulaires, dentés.

*Atriplex sylvestris, fructu roseo, compresso*, Arroche sauvage, à fruit rose, comprimé. *Bauh. Pin.* 119, n.º 5.

*En Allemagne, dans le Palatinat.* ⊙

5. ARROCHE de Sibérie, *A. Sibirica*, L. à tige herbacée ; à feuilles delthoïdes, anguleuses ; à calices des fruits tuberculeux-hérissés extérieurement.

*En Sibérie.* ⊙

6. ARROCHE de Tartarie, *A. Tatarica*, L. à tige herbacée ; à feuilles delthoïdes, sinuées, dentées, ondulées, alternes.

*En Tartarie.* ⊙

7. ARROCHE des jardins. *A. hortensis*, L. à tige herbacée, droite ; à feuilles triangulaires.

*Atriplex hortensis alba seu pallidè virens* ; Arroche des jardins blanche ou d'un vert pâle. *Bauh. Pin.* 119, n.º 1. *Matth.* 361, fig. 1. *Lob. Ic.* 1, pag. 253, fig. 1. *Lugd. Hist.* 535, fig. 1. *Bauh. Hist.* 2, pag. 971, fig. 1.

Cette espèce présente une variété.

*Atriplex hortensis rubra* ; Arroche des jardins rouge. *Bauh. Pin.* 119, n.º 2. *Dod. Pempt.* 615, fig. 1. *Lob. Ic.* 1, p. 253, fig. 2. *Bauh. Hist.* 2, pag. 970, fig. 2.

1. *Atriplex sativa* ; Arroche, Bonne-Dame. 2. Herbes, Semences, Racine. 3. *Herbe* : aqueuse, oléracée, insipide. 4. Mucilage. 5. Diarrhées avec chaleur, spasme, ardeurs d'urine, coliques, (décoction intérieurement) ; phlegmons, hémorroïdes (décoction extérieurement).

*A Montpellier, Lyon, Paris, en Tartarie. Cultivée dans les jardins.* ⊙

8. ARROCHE laciniée, *A. laciniata*, L. à tige herbacée; à feuilles deltoïdes, dentées, argentées en dessous.  
*Atriplex maritima laciniata*; Arroche maritime à feuilles laciniées. *Bauh. Pin.* 120, n.º 1, *Matth.* 363, fig. 2. *Dod. Pempt.* 615, fig. 4. *Lob. Ic.* 1, pag. 255, fig. 1. *Lugd. Hist.* 537, fig. 1. *Camer. Epit.* 244. *Bauh. Hist.* 2, pag. 974, fig. 1.  
 Nutritive pour le Bœuf.  
*A Montpellier, en Provence.* ☉
9. ARROCHE en fer de hallebarde, *A. hastata*, L. à tige herbacée; à feuillets des calices des fleurs femelles grands, deltoïdes, sinués.  
*Moris. Hist. sect.* 5, tab. 32, fig. 14.  
 Nutritive pour le Bœuf.  
*A Montpellier, Lyon, Paris.* ☉ Estivale.
10. ARROCHE étalée, *A. patula*, L. à tige herbacée, étalée; à feuilles presque deltoïdes, lancéolées; à calices des semences dentées sur le disque.  
*Atriplex angusto oblongo folio*; Arroche à feuille étroite, oblongue. *Bauh. Pin.* 119, n.º 9. *Matth.* 362, fig. 2. *Dod. Pempt.* 615, fig. 3. *Lob. Ic.* 1, pag. 257, fig. 2. *Lugd. Hist.* 536, fig. 2. *Camer. Epit.* 241. *Bauh. Hist.* 2, pag. 973, fig. 3 et 4. *Bellev. tab.* 278. *Bul. Paris.* tab. 582.  
 Nutritive pour le Bœuf, le Mouton, le Cochon, la Chèvre.  
*A Montpellier, Lyon, Paris.* ☉ Estivale.
11. ARROCHE des rivages, *A. littoralis*, L. à tige herbacée, droite, dont toutes les feuilles sont linéaires, très-entières.  
*A Paris.* ☉ Estivale.
12. ARROCHE marine, *A. marina*, L. à tige herbacée, droite; à feuilles linéaires, à dents de scie.  
*Atriplex maritima, angustifolia*; Arroche maritime, à feuilles étroites. *Bauh. Pin.* 120, n.º 3.  
*En Suède, en Angleterre.* ☉
13. ARROCHE pédunculée, *A. pedunculata*, L. à tige herbacée, étalée; à feuilles lancéolées, obtuses, entières; à calices des fleurs femelles pédunculées.  
*Pluk. tab.* 36, fig. 1. *Flor. Dan.* tab. 304.  
*En Angleterre, en Danemarck, sur les bords de la mer.* ☉
1261. BADOMIER, *TERMINALIA*. *Lam. Tab. Encyclop.* pl. 848.  
 \* *FLEURS MALES* au sommet de la grappe.
- CAL. Périanthe d'un seul feuillet, en étoile, aigu, à fond hérissé, à cinq segmens peu profonds.

COR. Nulle.

ÉTAM. Dix *Filamens*, en alène, de la longueur du calice. *Anthères* arrondies : les intérieures divisées peu profondément en deux parties.

\* *Une ou deux FLEURS HERMAPHRODITES à la base de la grappe.*

CAL. Comme dans les fleurs mâles.

COR. Nulle.

ÉTAM. Comme dans les fleurs mâles.

PIST. *Ovaire* inférieur, conique, en alène. *Style* simple, en alène; *Stigmate* un peu aigu.

PÉR. *Drupe* ovale, en timbale, à bord supérieur déprimé, marqué par deux sillons.

SEM. *Noix* ovale, oblongue, lisse, obtuse à la base.

**FLEURS HERMAPHRODITES** : *Calice* à cinq segmens profonds. *Corolle* nulle. Dix *Étamines*. Un seul *Style*. *Drupe* inférieure en forme de timbale.

**FLEURS MALES** : *Calice* à cinq segmens profonds. *Corolle* nulle. Dix *Étamines*.

1. BADOMIER *Catappa*, *T. Catappa*, I. à feuilles des rameaux entassées, pétiolées, étalées en ovale renversé ou presque en cœur, crénelées, cotonneuses en dessous.

*Rheed. Mal.* 4, tab. 5. *Tumph. Amb.* 1, pag. 174, tab. 68.

*Dans l'Inde Orientale.* ☿

1262. BRABEI, *BRABEJUM*. † *Lam. Tab. Encyclop.* pl. 847.

\* *FLEURS MALES sur le même arbre.*

CAL. *Chaton* à écailles ovales, obtuses, à trois fleurs.

COR. en entonnoir, à quatre *divisions* profondes, oblongues.

ÉTAM. Quatre *Filamens*, insérés sur la gorge de la corolle, d'une longueur médiocre. Deux *Stigmates*, droits. *Anthères* oblongues, adhérentes au côté intérieur des filamens, excepté au sommet.

PIST. *Ovaire* nul. *Style* filiforme, d'une longueur médiocre. Deux *Stigmates*, droits.

\* *FLEURS HERMAPHRODITES.*

CAL. Nul.

COR. Quatre *Pétales*, linéaires, obtus, droits inférieurement, formant un tube, roulés supérieurement, caducs-tardifs.

ÉTAM. Quatre *Filamens*, capillaires, insérés sur les onglets des pétales, à peine de la longueur de la corolle. *Anthères* petites, s'ouvrant sur les côtés.

**PIST.** Ovaire très-petit, velu. Style filiforme, de la longueur des étamines, en quelque sorte plus épais au sommet. *Stigmate* simple.

**PÉR.** Drupe sèche, arrondie, velue.

**SEM.** Noix arrondie.

**FLEURS HERMAPHRODITES :** *Chaton* formé par des écailles. *Corolle* à quatre divisions profondes, roulées en dessus. Quatre *Étamines*. Un *Pistil*. Deux *Stigmates*. *Drupe*.

**FLEURS MALES :** *Chaton* formé par des écailles couvrant chacune trois fleurs. *Corolle* à quatre ou cinq divisions profondes. Quatre ou cinq *Étamines* insérées sur la gorge de la corolle. *Style* divisé peu profondément en deux parties, avortant.

1. BRABEI en étoile, *B. stellatifolium*, L. à feuilles en anneaux, sept à sept, pétiolées, lancéolées, un peu roides, un peu dentées, lisses en dessus, en réseaux en dessous; à pétioles droits, duvetés.

*Pluk.* tab. 265, fig. 3.

*Au cap de Bonne-Espérance.*

263. CLUSIE, *CLUSIA*. † *Plum. Gen.* 20, tab. 10. *Lam. Tab. Encyclop.* pl. 852.

**CAL.** *Périanthe* à quatre, cinq ou six *feuillets* en recouvrement, concaves, persistans, dont les intérieurs sont graduellement plus petits.

**COR.** à quatre, cinq, six *Pétales* arrondis, ouverts, concaves, grands.

**ÉTAM.** Plusieurs *Filamens*, simples, plus courts que la corolle. *Anthères* simples, adhérentes sur le côté du sommet.

**PIST.** Ovaire ovale, oblong. *Style* nul. *Stigmate* en étoile, plane, obtus, persistant.

**PÉR.** *Capsule* ovale, sillonnée, à cinq loges, à battans s'ouvrant en rayons.

**SEM.** Nombreuses, ovales, couvertes par une pulpe, attachées à un réceptacle en colonne, anguleux.

**OBS.** Le nombre dans les parties du fruit diffère de quatre à douze, proportion gardée dans le *stigmate*, les *battans*, les *loges*, etc. Quelques fleurs sont stériles par l'imperfection de l'organe mâle, d'autres par l'imperfection de l'organe femelle.

*Dans les fleurs femelles, le Nectaire est formé par la réunion des anthères, et renferme l'ovaire.*

**FLEURS MALES :** *Calice* à quatre, cinq ou six *feuillets* opposés, placés en recouvrement les uns sur les autres.

*Corolles*



Corolles à quatre, cinq ou six pétales. *Étamines* nombreuses.

**FLEURS FEMELLES :** *Calice* et *Corolle* comme dans les fleurs mâles. *Nectaire* formé par les anthères réunies, renfermant l'ovaire. *Capsule* à cinq loges, à cinq battans, remplie de pulpe.

1. **CLUSIE** rosée, *C. rosea*, L. à feuilles sans nervures; à corolles à six pétales.

*Pluk. tab. 157, fig. 2.*

*A la Caroline.* ♀

2. **CLUSIE** blanche, *C. alba*, L. à feuilles sans nervures; à corolles à cinq pétales.

*Jacq. Amer. 271, tab. 166.*

*Dans l'Amérique Méridionale.* ♀

3. **CLUSIE** jaune, *C. flava*, L. à feuilles sans nervures; à corolles à quatre pétales.

*Sloan. Jam. tab. 200, fig. 1. Jacq. Amer. 272, tab. 167.*

*A la Jamaïque.* ♀

4. **CLUSIE** veinée, *C. venosa*, L. à feuilles veinées.

*Plum. Ic. tab. 87, fig. 2.*

*Dans l'Amérique Méridionale.* ♀

1264. **OPHIOXYLE**, *OPHIOXYLUM*. † *Lam. Tab. Encyclop. pl. 342.*

\* **FLEURS HERMAPHRODITES.**

**CAL.** à cinq *segments* peu profonds, aigus, droits, très-petits.

**COR.** *Monopétale*, en entonnoir. *Tube* long, filiforme, épaissi au milieu. *Limbe* très-ouvert, à cinq divisions profondes, sans nectaire.

**ÉTAM.** Cinq *Filamens*, très-courts, insérés sur le milieu du tube. *Anthères* pointues.

**PIST.** *Ovaire* arrondi. *Style* filiforme, de la longueur des étamines. *Stigmate* en tête.

**PÉR.** *Baie* didyme, à deux loges.

**SEM.** Solitaires, arrondies.

\* **FLEURS MALES** sur la même plante.

**CAL.** Comme dans les fleurs Hermaphrodites.

**COR.** *Monopétale*, en entonnoir. *Tube* long. *Limbe* à cinq divisions peu profondes.

*Nectaire* dans l'orifice de la corolle, cylindrique, très-entier.

ÉTAM. Deux *Filamens*, très-courts. *Anthères* pointues, réunies dans le nectaire.

FLEURS HERMAPHRODITES : *Calice* à cinq segmens peu profonds. *Corolle* en entonnoir, à cinq divisions profondes. Cinq *Étamines*. Un *Pistil*.

FLEURS MALES : *Calice* à deux segmens peu profonds. *Corolle* en entonnoir, à cinq divisions peu profondes. *Nectaire* cylindrique. Deux *Étamines*.

1. OPHIOXYLE Bois de serpent, *O. serpentinum*, L. à feuilles trois à trois.

*Clematis Indica*, *Persicæ foliis*, *fructu Periclymeni*; Clematite des Indes, à feuilles de Pêcher, à fruit de Chèvre-feuille. *Bauh. Pin.* 301, n.º 3. *Burm. Zeyl.* 141, tab. 64.

1. *Serpentinum lignum*; Bois de serpent 2. Bois. 3. Amer. 5. Fièvres quartes, morsures venimeuses.

*A Zeylan.* ḥ

1265. FUSAN, *FUSANUS*. *Lam. Tab. Encyclop.* pl. 842.

\* FLEURS HERMAPHRODITES.

CAL. A quatre ou cinq segmens peu profonds.

COR. Nulle.

ÉTAM. Quatre.

PIST. *Ovaire* inférieur. Quatre *Stigmates*.

PÉR. *Drupe* à une loge.

\* FLEURS HERMAPHRODITES MALES:

*Calice*, *Corolle*, *Étamines*, *Pistil*, comme dans les fleurs hermaphrodites.

PÉR Fruit avortant. *Monoïque*.

FLEURS HERMAPHRODITES : *Calice* à quatre ou cinq segmens peu profonds. *Corolle* nulle. Quatre *Étamines*. *Ovaire* inférieur. Quatre *Stigmates*. *Drupe*.

FLEURS HERMAPHRODITES MALES : *Calice*, *Corolle*, *Étamines*, *Pistil* des fleurs hermaphrodites. *Fruit* avortant. *Monoïque*.

1. FUSAN comprimé, *F. compressus*, L. à collerette de trois feuillets. *On ignore son climat natal.*

1266. ÉRABLE, *ACER*. \* *Tournef. Inst.* 615, tab. 386. *Lam. Tab. Encyclop.* pl. 844.

\* FLEURS HERMAPHRODITES.

CAL. *Périanthe* d'un seul feuillet. à cinq segmens peu profonds, aigus, colorés, persistans, aplatis et entiers à la base.

**COR.** Cinq *Pétales*, ovales, élargis extérieurement, obtus, ouverts, à peine plus grands que le calice.

**ÉTAM.** Huit *Filamens*, en alêne, courts. *Anthères* simples. *Pollen* en forme de croix.

**PIST.** *Ovaire* comprimé, nidulé dans un *Réceptacle* convexe, perforé, grand. *Style* filiforme, devenant de jour en jour plus grand. Deux *Stigmates*, pointus, grêles, renversés.

**PÉR.** *Capsules* en nombre égal à celui des stigmates (deux ou trois), réunies à la base, arrondies, comprimées, terminées chacune par une aile membraneuse très-grande.

**SEM.** Solitaires, arrondies.

\* *FLEURS MALES.*

**CAL.** Comme dans les fleurs hermaphrodites.

**COR.** Comme dans les fleurs hermaphrodites.

**ÉTAM.** Comme dans les fleurs hermaphrodites.

**PIST.** *Ovaire* nul. *Style* nul. *Stigmate* divisé peu profondément en deux parties.

**OBS.** Dès que la fleur commence à s'ouvrir le *Stigmate* paroit ; et le *Style* n'est visible que quelques jours après.

A. *Pseudo-Platanus*, L. *Corolle* à peine distincte du calice ; cinq *Étamines*.

A. *rubrum*, L. *Dioïque*.

*Les fleurs Hermaphrodites sur la même ombelle, sont de deux espèces : les inférieures Hermaphrodites femelles, dont les anthères ne s'ouvrent point, mais dont le pistil se change en fruit : les supérieures Hermaphrodites mâles, dont les anthères répandent la poussière seminale, mais dont les pistils ne prennent point d'accroissement et tombent.*

**FLEURS HERMAPHRODITES :** *Calice* à cinq segmens peu profonds. *Corolle* à cinq pétales. Huit *Étamines*. Un *Pistil*. Deux ou trois *Capsules* terminées par une aile membraneuse, très-grande, renfermant chacune une seule semence.

**FLEURS MALES :** *Calice* à cinq segmens peu profonds. *Corolle* à cinq pétales. Huit *Étamines*.

1. **ÉRABLE** toujours vert, *A. sempervirens*, L. à feuilles ovales, très-entières, toujours vertes.

*En Orient.* ♂

2. **ÉRABLE** de Tartarie, *A. Tataricum*, L. à feuilles en cœur, très-entières, à dents de scie ; à lobes irréguliers ; à fleurs en grappe.

*En Tartarie.* ♀

3. ÉRABLE Sycomore, *A. Pseudo-Platanus*, L. à feuilles à cinq lobes, inégalement dentées; à fleurs en grappes pendantes.  
*Acer montanum candidum*; Érable des montagnes blanchâtre. *Bauh. Pin.* 430, n.º 1. *Dod. Pempt.* 840, fig. 1. *Lob. Ic.* 2, pag. 199, fig. 1. *Lugd. Hist.* 95, fig. 1. *Camer. Epit.* 63. *Bauh. Hist.* 1, P. 2, pag. 168, fig. 2.  
*En Europe, dans les bois.* ☿ Vernale.
4. ÉRABLE rouge, *A. rubrum*, L. à feuilles à cinq lobes, un peu dentées, glauques en dessous; à péduncules très-simples, agrégés.  
*Pluk.* tab. 2, fig. 4. *Herm. Parad.* pag. et tab. 1.  
*En Virginie, en Pensylvanie.* ☿
5. ÉRABLE saccharin, *A. saccharinum*, L. à feuilles divisées profondément en cinq lobes, palmées, aiguës, dentées, duvetées en dessous.  
*En Pensylvanie.* ☿
6. ÉRABLE platanier, *A. platanoides*, L. à feuilles à cinq lobes, aiguës, lisses, à dents de scie aiguës; à fleurs en corymbe droit.  
*Acer montanum, tenuissimis et acutis foliis*; Érable des montagnes, à feuilles très-menues et aiguës. *Bauh. Pin.* 431, fig. 3. *Pluk.* tab. 252, fig. 1. *Bul. Paris.* tab. 583.  
*En Europe dans les bois.* ☿ Vernale.
7. ÉRABLE de Pensylvanie, *A. Pensylvanicum*, L. à feuilles à trois lobes, aiguës, un peu dentées; à fleurs en grappes.  
*En Pensylvanie.* ☿
8. ÉRABLE commun, *A. campestre*, L. à feuilles lobées, obtuses, échancrées.  
*Acer campestre et minus*; Érable champêtre et plus petit. *Bauh. Pin.* 431, n.º 4. *Dod. Pempt.* 840, fig. 2. *Lob. Ic.* 2, pag. 199, fig. 2. *Clus. Hist.* 1, pag. 10, fig. 1. *Lugd. Hist.* 95, et non pas 83 par erreur de chiffres, fig. 2. *Bauh. Hist.* 1, P. 2, pag. 166, fig. 1. *Bul. Paris.* tab. 584.  
*En Europe dans les bois.* ☿ Vernale.
9. ÉRABLE de Montpellier: *A. Monspessulanum*; L. à feuilles à trois lobes, très-entières, lisses, annuelles.  
*Acer trifolium*; Érable à trois feuilles. *Bauh. Pin.* 431, n.º 5. *Lugd. Hist.* 95, fig. 3. *Bauh. Hist.* 1, P. 2, pag. 167 et 168, fig. 1. *Pluk.* tab. 251, fig. 3.  
*A Montpellier, Lyon, Grenoble.* ☿ Vernale.

10. ÉRABLE de Crète, *A. Creticum*, L. à feuilles à trois lobes, très-entières, duvetées, persistantes.

*Alp. Exot.* 9 et 8.

*En Orient.* ♂

11. ÉRABLE de Virginie, *A. Negundo*, L. à feuilles composées; à fleurs en grappes.

*Pluk. tab.* 123, fig. 4 et 5.

Nos Érables laissent échapper un suc doux, moins sucré que celui des Érables d'Amérique. On retire chaque année des Érables du Canada, douze à quinze millions pesant de sucre, dont on fait des confitures, etc. Deux cents pintes de suc d'Érable, produisent ordinairement dix livres de sucre. Cette liqueur au sortir de l'arbre, est claire, limpide, fraîche, sucrée.

*En Virginie.* ♂

1267. MICOCOULIER, *CELTIS*. \* *Tournef. Inst.* 612, tab. 383. *Lam. Tab. Encyclop.* pl. 844.

\* *FLEURS HERMAPHRODITES solitaires, placées supérieurement.*

**CAL.** *Périanthe* d'un seul feuillet, à cinq *segmens* profonds, ovales, ouverts, se flétrissant.

**COR.** Nulle.

**ÉTAM.** Cinq *Filamens*, très-courts, cachés d'abord par les anthères, s'allongeant après l'émission de la poussière séminale. *Anthères* oblongues, un peu épaisses, à quatre angles, à quatre sillons.

**PIST.** *Ovaire* ovale, pointu, de la longueur du calice. Deux *Styles*, étalés, courbés en différens sens, en alêne, duvetés des deux côtés, très-longs. *Stigmates* simples.

**PÉR.** *Drupe* arrondie, à une loge.

**SEM.** *Noix* arrondie.

\* *FLEURS MALES sur la même plante, mais placées inférieurement.*

**CAL.** *Périanthe* à six *segmens* profonds, du reste comme dans les fleurs Hermaphrodites.

**COR.** Nulle.

**ÉTAM.** Six, du reste comme dans les fleurs Hermaphrodites.

**FLEURS HERMAPHRODITES:** *Calice* à cinq *segmens* profonds. *Corolle* nulle. Cinq *Étamines*. Deux *Styles*. *Drupe* renfermant une seule semence.

**FLEURS MALES:** *Calice* à six *segmens* profonds. *Corolle* nulle. Six *Étamines*.

1. MICOCOULIER Austral, *C. Australis*, L. à feuilles ovales ; lancéolées.

*Lotus fractu Cerasi* ; Lotier à fruit de Cerisier. *Bauh. Pin.* 447, n.° 1. *Matth.* 211, fig. 1. *Dod. Pempt.* 847, fig. 1. *Lob. Ic.* 2, pag. 186, fig. 2. *Lugd. Hist.* 347, f. 1. *Camer. Epi.* 155. *Bauh. Hist.* 1, P. 1, pag. 229, fig. 1.

Le bois du Micocoulier qui plie facilement sans se rompre, sert à faire des brancards de cabriolet, des cercles de cuve, des fourches. Son fruit qui est très-doux, se vend à Montpellier dans les marchés. On emploie les feuilles et les fleurs en décoction ; on tire des fruits un suc qui est, dit-on, propre à arrêter les cours de ventre.

À Montpellier, Lyon, Paris. ♀ Vernale.

2. MICOCOULIER Occidental, *C. Occidentalis*, L. à feuilles taillées obliquement en ovale, à dents de scie, aiguës.

En Virginie, en Pensylvanie. ♀

3. MICOCOULIER Oriental, *C. Orientalis*, L. à feuilles taillées obliquement en cœur, à dents de scie, velues en dessous.

*Pluk. tab.* 221, fig. 4.

Dans l'Inde Orientale, à Naples. ♀

268. GOUANE, *GOUANIA*. *Lam. Tab. Encyclop.* pl. 845.

\* FLEURS HERMAPHRODITES.

CAL. Périanthe d'un seul feuillet, supérieur, en entonnoir, à cinq segmens peu profonds. Tube persistant, à segmens ovales, aigus, très-ouverts, caducs-tardifs.

COR. Nulle.

ÉTAM. Cinq *Filamens*, en alène, de la longueur du calice, alternes avec les segmens du calice. *Anthères* arrondies, versatiles, enveloppées par une coiffe élastique, en capuchon.

PIST. Ovaire inférieur. Style en alène, à moitié divisé en trois parties. *Stigmates* obtus.

PÉR. Fruit sec, à trois faces, divisible en trois semences.

SEM. Trois parties du Fruit, arrondies, à deux ailes, comme à trois faces.

\* FLEURS MALES sur la même plante.

CAL. Comme dans les fleurs hermaphrodites.

COR. Comme dans les fleurs hermaphrodites.

ÉTAM. Comme dans les fleurs hermaphrodites.

PIST. Ovaire nul. Style comme dans les fleurs hermaphrodites. *Stigmates* irréguliers, (nuls).

**FLEURS HERMAPHRODITES :** *Calice* à cinq segmens peu profonds. *Corolle* nulle. Cinq *Anthères* couvertes par une coiffe. *Style* à moitié divisé en trois parties. *Fruit* inférieur, divisible en trois semences.

**FLEURS MALES :** *Calice*, *Corolle*, *Étamines*, *Style*, comme dans les fleurs hermaphrodites. *Ovaire* nul. *Stigmates* irréguliers.

1. GOUANE de Saint-Domingue, *G. Domingensis*, L. à feuilles lisses.

*Pluk.* tab. 162, fig. 3; et 201, fig. 4. *Jacq. Amer.* 264, tab. 179, fig. 40.

À Saint-Domingue, à la Jamaïque. ♀

1269. SOLANDRE, *SOLANDRA*. *Lam. Tab. Encyclop.* pl. 580.

\* **FLEURS HERMAPHRODITES** et **FLEURS MALES** sur la même ombelle.

**CAL.** *Ombelle* simple : quatre *Fleurs Mâles* pédunculées au rayon : la cinquième *Hermaphrodite* assise au centre.

— *Collerette* de quatre *feuillets*, lancéolés, de la longueur de l'ombelle.

— *Périanthe propre* nul, remplacé par un *Réceptacle* supérieur, dilaté par chaque fleuron, aplati, arrondi, comme didyme.

**COR.** Des fleurs *Mâles* : cinq *Pétales*, ovales, égaux.

— Des fleurs *Hermaphrodites* : six *Pétales*, ovales, égaux.

**ÉTAM.** Des fleurs *Mâles* : cinq *Filamens*, en alène, de la longueur des pétales. *Anthères* ovales, versatiles.

— Des fleurs *Hermaphrodites* : six *Filamens*, le reste comme dans les fleurs mâles.

**PIST.** Des fleurs *Hermaphrodites* : *Ovaire* oblong, comprimé, tronqué, inférieur. Deux *Styles*, en alène, recourbés. *Stigmates* aigus.

**PÉR.** *Capsule* à deux coques, oblongue.

**SEM.** Solitaires.

**FLEURS HERMAPHRODITES :** *Calice propre* nul. *Corolle* à six pétales. Six *Étamines*. Deux *Styles*. *Capsule* inférieure, à deux coques.

**FLEURS MALES :** *Calice propre* nul. *Corolle* à cinq pétales. Cinq *Étamines*.

1. SOLANDRE du Cap, *S. Capensis*, L. à feuilles alternes, pétiolées, en forme de coin, en ovale renversé.

Au cap de Bonne-Espérance. ♀

1270. HERMAS, *HERMAS*. † *Lam. Tab. Encyclop.* pl. 851.

\* *OMBELLE des FLEURS HERMAPHRODITES terminale.*

**CAL.** *Ombelle universelle* à plusieurs rayons, hémisphérique.

— *Ombelle partielle*, à plusieurs rayons : celui du centre florifère : les autres sans aucun fleuron.

— *Collerette universelle*, de plusieurs feuillets, lancéolée, courte, persistante.

— *Collerette partielle*, le plus souvent de deux feuillets, lancéolée, de la longueur de l'ombellule.

— *Périanthe propre*, irrégulier, à cinq dents.

**COR.** *Universelle* flosculeuse.

— *Propre*, à cinq *Pétales*, oblongs, ovales, droits, plans, entiers, égaux.

**ÉTAM.** Cinq *Filamens*, filiformes, plus courts que les pétales. *Anthères* stériles, oblongues.

**PIST.** *Ovaire* inférieur, comprimé, plus grand que la corolle. Deux *Styles*, filiformes, droits, plus longs que la corolle. *Stigmates* obtus.

**PÉR.** Nul. *Fruit* arrondi, échancré à la base, s'ouvrant par les angles.

**SEM.** Deux, en cœur, arrondies, comprimées, aplaties, à bordure, marquées par une seule strie longitudinale élevée.

\* *OMBELLES des FLEURS MALES latérales, plus tardives, sur la même plante.*

**CAL.** *Ombelle universelle* comme dans les fleurs hermaphrodites.

— *Ombelle partielle*, à plusieurs rayons, tous florifères.

— *Collerette* comme dans les fleurs hermaphrodites.

— *Périanthe* presque nul.

**COR.** Comme dans les fleurs hermaphrodites.

**ÉTAM.** Cinq *Filamens*, filiformes, de la longueur de la corollule. *Anthères* remplies de poussière séminale, ovales, comme didymes.

**FLEURS HERMAPHRODITES :** *Ombelle terminale*, à *Collerette universelle* et *partielle*. *Ombellules* des rayons tronquées : celle du centre, florifère. *Corolle* à cinq pétales. Cinq *Étamines* stériles. Deux *Semences* arrondies.

**FLEURS MALES :** *Ombelles latérales* à *Collerette universelle* et *partielle*. *Ombellules* à plusieurs fleurs. *Corolle* à cinq pétales. Cinq *Étamines* fertiles.

1. HERMAS velu, *H. depauperata*, L. à tige ligneuse ; à feuilles embrassant la tige, centées, velues en dessous.

*Burm. Afric.* 196, tab. 71, fig. 2.



Cette plante est désignée dans le *Species* sous le nom de Bu-  
plèvre velu, *Euplevrum villosum*, L. à tige ligneuse ; à  
feuilles embrassantes, dentées, velues en dessous.

*Au cap de Bonne-Espérance.* ¶

1271. SENSITIVE, MIMOSA. \* *Tournef. Inst.* 605, tab. 375.  
*Lam. Tab. Encyclop.* pl. 846. ACACIA. *Tournef. Inst.* 605, t. 375.  
INGA. *Plum. Gen.* 13, tab. 19.

CAL. *Périanthe* d'un seul feuillet, à cinq dents, très-petit.

COR. Un seul *Pétale*, en entonnoir, petit, à moitié divisé en cinq  
segmens.

ÉTAM. Cinq *Filamens*, capillaires, très-longs. *Anthères* couchées.

PIST. *Ovaire* oblong. *Style* filiforme, plus court que les étamines.  
*Stigmate* tronqué.

PÉR. *Gousse* longue, à plusieurs cloisons transverses.

SEM. Plusieurs, arrondies, de forme différente.

OBS. *Plusieurs Fleurs mâles tombent ; les autres Fleurs femelles ou  
hermaphrodites diffèrent selon les espèces.*

Mimosa, *Tournefort* : *Gousse articulée ; Feuilles douées d'une es-  
pèce d'irritabilité.*

Acaciæ, *Tournefort* : *Gousse comme cylindrique ; Feuilles ne se  
retirant point lorsqu'on les touche.*

Ingæ, *Plumier* : *Gousse charnue.*

*Aucune partie de la fructification n'est constante dans ce genre.*

*Le Calice est tantôt à cinq dents, tantôt à trois segmens peu pro-  
fonds.*

*La Corolle est monopétale, à cinq pétales ou nulle.*

*Les Étamines nombreuses, dix, cinq, quatre, monadelphes, châtrées.*

*Le Péricarpe est une Gousse, charnue, membraneuse, ailée, arti-  
culée, à quatre battans.*

*La figure des Semences varie selon les espèces.*

FLEURS HERMAPHRODITES : *Calice* à cinq dents. *Corolle* à cinq  
divisions peu profondes. Cinq ou plusieurs *Étamines*. Un  
*Pistil*. *Gousse*.

FLEURS MÂLES : *Calice* à cinq dents. *Corolle* à cinq divisions  
peu profondes. Cinq, dix ou plusieurs *Étamines*.

\* I. SENSITIVES à feuilles simplement pinnées.

1. SENSITIVE Inga, *M. Inga*, L. à tige sans piquans : à feuilles  
pinnées, à folioles cinq fois deux à deux ; à pétiole échancré,  
articulé.

*Sloan. Jam.* tab. 183, fig. 1.

*Incus l'Amérique Méridionale.* ¶

2. SENSITIVE à feuilles de Hêtre. *M. sagifolia*, L. à tige sans piquans; à feuilles pinnées; à folioles deux fois deux à deux; à pétiole échancré.

*Pluk.* tab. 141, fig. 2. *Jacq. Amer.* 264, tab. 164.

*Aux Barbades.* ☽

3. SENSITIVE noueuse, *M. nodosa*, L. à tige sans piquans; à feuilles pinnées; à folioles deux fois deux à deux: les inférieures plus petites; à pétiole linéaire.

*Pluk.* tab. 211, fig. 5.

*A Zeylan.* ☽

- \* II. SENSITIVES à feuilles pinnées; à folioles deux fois ou trois fois deux à deux.

4. SENSITIVE à folioles bigeminées, *M. bigemina*, L. à tige sans piquans; à feuilles pinnées; à folioles deux fois deux à deux, aiguës.

*Dans l'Inde Orientale.* ☽

5. SENSITIVE ongle de chat, *M. unguis cati*, L. à tige épineuse; à feuilles pinnées; à folioles deux fois deux à deux, obtuses.

*Pluk.* tab. 1, fig. 6; et tab. 82, fig. 4.

*A la Jamaïque, aux isles Caribes.* ☽

6. SENSITIVE à folioles terginées, *M. tergemina*, L. à tige sans épines; à feuilles pinnées; à folioles trois fois deux à deux.

*Jacq. Amer.* 265, tab. 177, fig. 81.

*Dans l'Amérique Méridionale.* ☽

\* III. SENSITIVES à feuilles conjuguées et pinnées.

7. SENSITIVE à larges feuilles, *M. latifolia*, L. à tige sans épines; à feuilles conjuguées; à folioles terminales opposées: les latérales alternes.

*Plum. Spec.* 17, tab. 9.

*Dans l'Amérique Méridionale.* ☽

8. SENSITIVE pourprée, *M. purpurea*, L. à tige épineuse; à feuilles conjuguées; à folioles pinnées; à pinnules intérieures plus petites.

*Plum. Ic.* tab. 10, fig. 1.

*Dans l'Amérique Méridionale.* ☽

9. SENSITIVE à réseau, *M. reticulata*; L. à tige à épines stipulaires; à feuilles conjuguées; à folioles six fois deux à deux; à pétioles terminés par une glande et un piquant.

*Pluk.* tab. 123, fig. 2.

*Au cap de Bonne-Espérance.* ☽

10. SENSITIVE vive, *M. viva*, L. à tige herbacée, sans épines; à feuilles conjuguées; à folioles pinnées: les partielles quatre fois deux à deux, arrondies.  
*Sloan. Jam. tab. 182, fig. 7.*  
*A la Jamaïque, dans l'Amérique Méridionale. ♀*
11. SENSITIVE roulée, *M. circinalis*, L. à tige armée de piquans; à feuilles conjuguées, pinnées; à pinnules égales; à stipules épineuses.  
*Catesb. Carol. 2, pag. et tab. 97.*  
*Dans l'Amérique Méridionale. ♀*
12. SENSITIVE cinéraire, *M. cineraria*, L. à tige épineuse; à feuilles conjuguées; à folioles pinnées; à pinnules égales; à épines recourbées.  
*Pluk. tab. 2, fig. 1.*  
*Dans l'Inde Orientale. ♀*
13. SENSITIVE chaste, *M. casta*, L. à tige épineuse; à feuilles conjuguées; à folioles pinnées: les partielles trois fois deux à deux, presque égales.  
*Commel. Hort. 1, pag. 55, tab. 28.*  
*Dans l'Inde Orientale. ♀*
14. SENSITIVE irritable, *M. sensitiva*, L. à tige épineuse; à feuilles conjuguées; à folioles pinnées: les partielles deux fois deux à deux: les intérieures très-petites.  
*Breyn. Cent. 31, tab. 16.*  
*Au Brésil. ♀*
15. SENSITIVE pudique, *M. pudica*, L. à tige armée de piquans; à feuilles comme digitées, pinnées; à tige hérissée de poils et de piquans.  
*Commel. Hort. 1, pag. 57, tab. 29.*  
*Au Brésil. ♀*
- \* IV. SENSITIVES à feuilles deux fois pinnées.
16. SENSITIVE Entada, *M. Entada*, L. à tige armée de piquans; à feuilles deux fois pinnées, terminées par une vrille; à folioles cinq fois deux à deux.  
*Jacq. Amer. 265, tab. 183.*  
*Dans les deux Indes. ♀*
17. SENSITIVE grimpante, *M. scandens*, L. à tige sans piquans; à feuilles conjuguées, terminées par une vrille; à folioles deux fois deux à deux.  
*Arbor siliquosa, Juglandis folio, Brasiliana, lobo longissimo, Acacia siliquæ instar distincto; Arbre du Brésil à fruit à*

siliques, à feuille de Noyer, à lobe très-long, ressemblant à la siliques de l'Acacia. *Bauh. Pin.* 404, n.º 1. *Pluk.* tab. 211, fig. 6.

*Aux Indes Orientales.* ☽

18. SENSITIVE pleine, *M. plena*, L. à tige sans piquans; à feuilles deux fois pinnées; à fleurs en épis pentandres ou à cinq étamines: les inférieures pleines.

*Mill. Dict.* n.º 2; et  *Ic.* tab. 190, fig. 2.

*A Vera-Cruz.* ☉

19. SENSITIVE à verge, *M. virgata*, L. à tige sans piquans; à feuilles deux fois pinnées; à fleurs en épis, décandres ou à dix étamines: les inférieures mâles, stériles; à tige droite, anguleuse.

*Pluk.* tab. 307, fig. 4. *Jacq. Hort.* tab. 80.

*Dans l'Inde Orientale.* ☽

20. SENSITIVE ponctuée, *M. punctata*, L. à tige sans piquans; à feuilles deux fois pinnées; à épis droits; à fleurs décandres ou à dix étamines: les inférieures stériles.

*Commel. Hort.* 1, pag. 61, tab. 31.

*Dans l'Amérique Méridionale.* ☽

21. SENSITIVE Pernambucana, *M. Pernambucana*, L. à tige sans piquans, couchée; à feuilles deux fois pinnées; à fleurs en épis, pentandres ou à cinq étamines, inclinées: les inférieures stériles.

*Pluk.* tab. 307, fig. 3?

*Dans l'Amérique Méridionale.* ☽

22. SENSITIVE en arbre, *M. arborea*, L. à tige sans piquans; à feuilles deux fois pinnées; à folioles tournées du côté extérieur, aiguës; à tige en arbre.

*Pluk.* tab. 251, fig. 2. *Sloan. Jam.* tab. 182, fig. 1 et 2.

*A la Jamaïque, aux Caribes.* ☽

23. SENSITIVE Lebbeck, *M. Lebbeck*, L. à tige sans piquans; à feuilles deux fois pinnées; à folioles quatre fois deux à deux, ovales, oblongues; à fleurs monadelphes, réunies en faisceau; à tige en arbre.

*En Égypte.* ☽

24. SENSITIVE vague, *M. vaga*, L. à tige sans piquans; à feuilles deux fois pinnées; à folioles extérieures plus grandes, recourbées, duvetées.

*Dans l'Inde Orientale.* ☽

25. SENSITIVE à larges siliques, *M. latisiliqua*, L. à tige sans piquans; à feuilles deux fois pinnées: les partielles à folioles cinq fois deux à deux; à rameaux tortueux; à bourgeons arrondis.

*Plum. Spec. 17. Ic. 6.*

*Dans l'Amérique Méridionale.*

26. SENSITIVE à plusieurs épis, *M. polystachia*, L. à tige sans piquans; à feuilles deux fois pinnées: les partielles à folioles six fois deux à deux, oblongues.

*Jacq. Amer. 265, tab. 183, fig. 93.*

*A la Martinique, dans les forêts. ♀*

27. SENSITIVE tuberculeuse, *M. muricata*, L. à tige sans piquans, tuberculeuse-hérissée; à feuilles deux fois pinnées: les partielles à folioles cinq fois deux à deux: les propres à folioles plusieurs fois deux à deux, obtuses.

*Plum. Spec. 17. Ic. 11.*

*Dans l'Amérique Méridionale. ♀*

28. SENSITIVE étrangère, *M. peregrina*, L. à tige sans piquans; à feuilles deux fois pinnées: les partielles à folioles seize fois deux à deux: les propres à folioles quarante fois deux à deux; à pétioles garnis à leur base d'une glande.

*Dans l'Amérique Méridionale. ♀*

29. SENSITIVE glauque, *M. glauca*, L. à tige sans piquans; à feuilles deux fois pinnées: les partielles à folioles six fois ou plusieurs fois deux à deux; une glande entre les folioles inférieures.

*Catesb. Carol. 2, pag. et tab. 42.*

*Dans l'Amérique Méridionale. ♀*

- \* V. SENSITIVES à feuilles deux fois pinnées; à épines ou piquans deux à deux ou solitaires, mais non épars.

30. SENSITIVE cendrée, *M. cinerea*, L. à épines solitaires; à feuilles deux fois pinnées; à fleurs en épis.

*Pluk. tab. 121, fig. 5. Burm. Zeyl. 3, tab. 2.*

*Dans l'Inde Orientale. ♀*

31. SENSITIVE porte-cornes, *M. cornigera*, L. à épines stipulaires, deux à deux, réunies; à feuilles deux fois pinnées.

*Pluk. tab. 122, fig. 1.*

*Au Mexique, à Cuba. ♀*

32. SENSITIVE horrible, *M. horrida*, L. à épines stipulaires, de la longueur des feuilles; à feuilles deux fois pinnées: les pinnules partielles à folioles six fois deux à deux; à rameaux lisses.

*Pluk. tab. 121, fig. 4.*

*Dans l'Inde Orientale. ♀*

33. SENSITIVE tortueuse, *M. tortuosa*, L. à épines stipulaires; à feuilles deux fois pinnées; à folioles quatre fois deux à deux;

une glande entre les folioles inférieures; les partielles à folioles seize fois deux à deux; à fleurs en épis arrondis.

*A la Jamaïque.* ☽

34. SENSITIVE Cassie, *M. Farnesiana*, L. à épines stipulaires, distinctes; à feuilles deux fois pinnées: les partielles à folioles huit fois deux à deux; à fleurs en épis arrondis, assis ou sans péduncules généraux.

*Barrel.* tab. 1138.

Les fleurs jaunes sont très-odorantes.

*A St-Domingue. Introduite dans les jardins d'Europe en 1611.* ☽

35. SENSITIVE Acacia vrai, *M. Nilotica*, L. à épines stipulaires, étalées; à feuilles deux fois pinnées: les partielles extérieures, entremêlées de glandes; à fleurs en épis arrondis, pédunculés.

*Acacia foliis Scorpioides leguminosæ*; Acacia à feuilles de Scorpioïde légumineuse. *Bauh. Pin.* 392, n.<sup>o</sup> 1. *Dod. Pempt.* 752, fig. 1. *Lob. Ic.* 2, pag. 95, fig. 1. *Lugd. Hist.* 161, fig. 1. *Bauh. Hist.* 1, P. 1, pag. 429, fig. 1. *Pluk.* tab. 123, fig. 1.

1. *Acacia vera*: *Succus*; *Arabicum gummi*; Acacia vrai; Acacia d'Égypte; gomme Arabique. 2. Gomme, suc épaissi. 3. *Suc*: agréable, austère; *gomme*: sans odeur et sans saveur. 5. *Suc*: hémoptysie, pertes utérines, chûtes du vagin, du rectum; *gomme*: scorbut, ophtalmie, suite de maladies vénériennes traitées par les mercuriaux; gâle, dartres, inflammations des voies urinaires. 6. Les peuples de l'Arabie déserte se nourrissent de cette gomme dans leurs voyages.

*En Égypte, dans l'Arabie pétrée.* ☽

36. SENSITIVE paresseuse, *M. pigra*, L. à tige lisse, armée de piquans; à feuilles deux fois pinnées, armées de piquans opposés; une épine droite entre chaque foliole.

*Commel. Hort.* 1, pag. 59, tab. 30?

*Dans l'Amérique Méridionale.* ☽

37. SENSITIVE rude, *M. asperata*, L. à tige hérissée, armée de piquans; à feuilles deux fois pinnées, armées de piquans opposés; une épine droite entre chaque foliole.

*Commel. Hort.* 1, pag. 59, tab. 30.

*A la Jamaïque, à Vera-Cruz.* ☽

38. SENSITIVE gomme du Sénégal, *M. Senegal*, L. à épines trois à trois: l'intermédiaire renversée; à feuilles deux fois pinnées; à fleurs en épis.

*Alp. Ægypt.* 2, pag. 6, tab. 3. *Pluk.* tab. 251, fig. 1.

1. *Senegal gummi*, *gummi Senegalense*; gomme du Sénégal.  
Tout le reste comme dans la Sensitive Acacia vrai.

Dans l'Arabie. ☿

39. SENSITIVE bleuâtre, *M. cæsia*, L. à tige armée de piquans; à feuilles deux fois pinnées; à folioles ovales, oblongues; à piquans obliques.

*Pluk.* tab. 330, fig. 1.

Dans l'Inde Orientale. ☿

40. SENSITIVE en plume, *M. pennata*, L. à tige armée de piquans; à feuilles deux fois pinnées; à folioles linéaires, aiguës; à panicule armé de piquans, terminé par des fleurs ramassées en têtes arrondies.

*Burm. Zeyl.* 2, tab. 1.

A Zeylan.

41. SENSITIVE Intsia, *M. Intsia*, L. à tige armée de piquans, anguleuse; à feuilles deux fois pinnées; à folioles recourbées; à stipules plus longues que les piquans.

*Pluk.* tab. 122, fig. 2.

Dans l'Inde Orientale. ☿

42. SENSITIVE à moitié épineuse, *M. semispinosa*, L. à tige armée de piquans; à feuilles deux fois pinnées; à articulations des tiges piquantes supérieurement.

Dans l'Amérique Septentrionale.

43. SENSITIVE à quatre battans, *M. quadrivalvis*, L. à tige armée de piquans, quadrangulaire; à feuilles deux fois pinnées; à piquans recourbés; à gousses à quatre battans.

*Mill. Dict.* n.º 6, ic. tab. 182, fig. 1.

A Vera-Cruz. ♀

44. SENSITIVE à feuilles menues, *M. tenuifolia*, L. à tige armée de piquans; à feuilles deux fois pinnées: les parties vingt fois deux à deux; à folioles plusieurs fois deux à deux.

A Zeylan. ☿

45. SENSITIVE caroubier, *M. ceratonia*, L. à tige armée de piquans; à feuilles deux fois pinnées: à folioles cinq fois deux à deux: les parties à folioles trois fois deux à deux, a trois nervures.

*Plum. Spec.* 17, ic. 18.

Dans l'Amérique Méridionale. ☿

46. SENSITIVE à feuilles de tamarin, *M. tamarindifolia*, L. à tige armée de piquans; à feuilles deux fois pinnées; à folioles cinq fois deux à deux: les parties à folioles dix fois deux à deux; à pétioles généraux sans piquans.

*Plum. Spec. 17, ic. 7.*

*Dans l'Amérique Méridionale.*

## II. DIOËCIE.

1272. GLÉDITSCHÉ, *GLEDITSCHIA*. Lam. Tab. Encyclop.  
pl. 857.

\* *FLEURS MALES en chaton long, compact, cylindrique.*

CAL. *Périanthe propre à trois feuillets, ouverts, petits, aigus.*

COR. Trois *Pétales*, arrondis, assis, ouverts, en forme de calice.

*Nectaire en toupie, par l'orifice duquel les autres parties de la fructification reçoivent de l'accroissement.*

ÉTAM. Six *Filamens*, filiformes, plus longs que la corolle. *Anthères* versatiles, oblongues, comprimées, didymes.

\* *FLEURS HERMAPHRODITES sur le même chaton avec les fleurs mâles, et le plus souvent terminales.*

CAL. *Périanthe à quatre segmens peu profonds, comme dans les fleurs mâles.*

COR. Quatre *Pétales* comme dans les fleurs mâles.

*Nectaire* comme dans les fleurs mâles.

ÉTAM. Comme dans les fleurs mâles.

PIST. Comme dans les fleurs femelles.

PÉR. Comme dans les fleurs femelles.

SEM. Comme dans les fleurs femelles.

\* *FLEURS FEMELLES en chaton lâche, sur un arbre distinct.*

CAL. *Périanthe propre* comme dans les fleurs mâles, mais à cinq feuillets.

COR. Cinq *Pétales* longs, aigus, droits, ouverts.

Deux *Nectaires* courts, semblables aux filamens.

PIST. *Ovaire* large, comprimé, plus long que la corolle. *Style* court, renversé. *Stigmate* épais, de la longueur du style auquel il est adhérent, duveté supérieurement.

PÉR. *Gousse* très-grande, large, légèrement comprimée, à plusieurs cloisons transverses, à articulations remplies de pulpes.

SEM. Solitaires, arrondies, dures, luisantes.

**FLEURS HERMAPHRODITES** : *Calice* à quatre segmens peu profonds. *Corolle* à quatre pétales. Six *Étamines*. Un *Pistil*. *Gousse*.

**FLEURS MALES** : *Calice* à trois feuillets. *Corolle* à trois pétales. Six *Étamines*.

FLEURS



**FLEURS FEMELLES :** *Calice* à cinq feuillets. *Corolle* à cinq pétales. Un *Pistil*. *Gousse*.

1. GLEDITSCHÉ à trois épines, *G. triacanthos*, L. à tige armée de trois épines axillaires.

*Pluk.* tab. 352, fig. 1.

*En Virginie.* ♂

2. GLEDITSCHÉ sans épines, *G. inermis*, L. à tige sans épines:

*Pluk.* tab. 123, fig. 3.

*A Java.* ♂

1273. FRÊNE, *FRAXINUS*. \* *Tournef. Inst.* 577, tab. 343.  
*Lam. Tab. Encyclop.* pl. 858. *Michel. Gen.* 225, tab. 107.  
ORNUS. *Michel. Gen.* 222, tab. 103.

\* *FLEURS HERMAPHRODITES.*

**CAL.** Nul ou *Périanthe* d'un seul feuillet, droit, aigu, petit, à quatre segmens profonds.

**COR.** Nulle ou quatre *Pétales*, linéaires, longs, aigus, droits.

**ÉTAM.** Deux *Filamens*, droits, beaucoup plus longs que la corolle. *Anthères* droites, oblongues, à quatre sillons.

**PIST.** *Ovaire* ovale, comprimé. *Style* comme cylindrique, droit. *Stigmate* épaissi, divisé peu profondément en deux parties.

**PÉR.** Nul autre que la croûte de la semence.

**SEM.** Lancéolée, comprimée, membraneuse, à une loge.

\* *FLEURS FEMELLES.*

**CAL.** Comme dans les fleurs hermaphrodites.

**COR.** Comme dans les fleurs hermaphrodites.

**PIST.** Comme dans les fleurs hermaphrodites.

**PÉR.** Comme dans les fleurs hermaphrodites.

**SEM.** Comme dans les fleurs hermaphrodites.

**OBS.** Dans le *F. ornus*, L. qui a un calice et une corolle, les fleurs sont toujours hermaphrodites, sans fleurs mâles.

Dans le *F. excelsior*, L. les fleurs femelles ont toujours des fleurs hermaphrodites entremêlées parmi elles; et les fleurs hermaphrodites des fleurs femelles. Celles-ci sont dépourvues de corolle et de calice.

**FLEURS HERMAPHRODITES :** *Calice* nul ou à quatre segmens profonds. *Corolle* nulle ou à quatre pétales. Deux *Étamines*. Un *Pistil*. Une *Semence* lancéolée.

**FLEURS FEMELLES :** *Calice*, *Corolle*, *Pistil*, *Semence*, comme dans les fleurs hermaphrodites.

1. FRÈNE ordinaire, *F. excelsior*, L. à feuilles pinnées ; à folioles à dents de scie ; à fleurs sans pétales.

*Fraxinus excelsior* ; Frêne très-élevé. *Bauh. Pin.* 416, n.° 14  
*Matth.* 128, fig. 1. *Dod. Pempt.* 833, fig. 1. *Lob. Ic.* 2, pag. 107, fig. 2. *Lugd. Hist.* 83, fig. 1. *Camer. Epit.* 64.  
*Bauh. Hist.* 1, P. 2, pag. 174, fig. 1.

1. *Fraxinus* ; Frêne ordinaire. 2. Bois, Écorce, Feuilles, Semences. 3. Écorce, feuilles : saveur un peu amère, âcre, piquante ; semences : aromatiques. 5. Hémorragies, fièvres tierces, morsures des serpens. 6. L'écorce extérieure serv. à la teinture en bleu.

En Europe. ♀ Vernale.

2. FRÈNE Orne, *F. Ornus*, L. à feuilles pinnées ; à folioles à dents de scie ; à fleurs pétalées.

*Fraxinus humilior sive altera Theophrasti, minore et tenuiore folio* ; Frêne moins élevé ou autre Frêne de Théophraste, à feuille plus petite et plus menue. *Bauh. Pin.* 416, n.° 2.  
*Lugd. Hist.* 83, fig. 2. *Bauh. Hist.* 1, P. 1, pag. 177, fig. 1.

1. *Manna Calabrina*, *Ros Calabrinus* ; Frêne-Orne, Frêne-noir, Manne de Calabre, Manne en larmes. 2. Suc épais, Manne. 3. Douceâtre, purgative. 4. Mucilage sucré. 5. Dans tous les cas où se trouvent réunis le besoin de purger et la crainte d'augmenter l'irritation, l'inflammation, etc. 6. Fermentée, elle donne un esprit ardent. Nutritive surtout en larmes. Nous devons aux Arabes la connoissance de la *Manne*, et son introduction dans nos Pharmacies.

En Sicile, en Calabre. ♀ Vernale.

3. FRÈNE d'Amérique, *F. Americana*, L. à feuilles pinnées ; à folioles très-entières ; à pétioles arrondis.

*Catesb. Carol.* 1, pag. et tab. 80.

A la Caroline, en Virginie. ♀

1274. PLAQUEMINIER, *DIOSPYROS*. \* *Lam. Tab. Encyclop.* pl. 858. *GUIAIACANA*. *Tournef. Inst.* 600, tab. 371.

\* FLEURS HERMAPHRODITES FEMELLES.

CAL. Périanthe d'un seul feuillet, grand, obtus, persistant, à quatre segmens peu profonds.

COR. Monopétale, en godet, plus grande, à quatre divisions peu profondes, aiguës, étalées.

ÉTAM. Huit *Filamens*, sétacés, courts, presque insérés sur le réceptacle. *Anthères* oblongues.

PIST. Ovaire arrondi. Un *Style*, persistant, plus long que les éta-

mines , à moitié divisé en quatre parties. *Stigmates* obtus , divisés peu profondément en deux parties.

**PÉR.** *Baie* arrondie , grande , à huit loges , insérée sur le calice très-grand , ouvert.

**SEM.** Solitaires , arrondies , comprimées , très-dures.

\* *FLEURS MALES sur une plante distincte.*

**CAL.** *Périanthe* d'un seul feuillet , aigu , droit , petit , à quatre segmens peu profonds.

**COR.** Monopétale , en godet , coriace , à quatre côtés , à quatre divisions peu profondes , arrondies , roulées.

**ÉTAM.** Huit *Filamens* , très-courts , insérés sur le réceptacle. *Anthères* deux à deux , longues , aiguës : les intérieures plus courtes.

**PIST.** *Rudiment* de l'ovaire.

**Obs.** Dans le *D. Virginica* , L. les fleurs mâles ont seize étamines dont huit inférieures.

**FLEURS HERMAPHRODITES FEMELLES :** *Calice* à quatre segmens peu profonds. *Corolle* en godet , à quatre divisions peu profondes. Huit *Etamines*. *Style* divisé peu profondément en quatre parties. *Baie* à huit loges renfermant chacune une semence.

**FLEURS MALES :** *Calice* , *Corolle* , *Etamines* des fleurs hermaphrodites.

1. **PLAQUEMINIER** Lotier , *D. Lotus* , L. à surfaces des feuilles de deux couleurs.

*Lotus Africana* , *latifolia* ; Lotier d'Afrique , à larges feuilles *Bauh. Pin.* 447 , n.º 2. *Matth.* 212 , fig. 1. *Lugd. Hist.* 349 , fig. 2 ? *Bauh. Hist.* 1 , P. 1 , pag. 238 , fig. 1. *Mill. Dict.* n.º 1.  *Ic. tab.* 116.

Cette espèce présente une variété .

*Lotus Africana angustifolia* , *sive femina* ; Lotier d'Afrique à feuilles étroites , ou Lotier femelle. *Bauh. Pin.* 447 , n.º 3 , *Matth.* 211 , fig. 2. *Lugd. Hist.* 349 , fig. 3.

À Montpellier , en Italie. ♀ Vernale.

2. **PLAQUEMINIER** de Virginie , *D. Virginiana* , L. à surfaces des feuilles d'une seule couleur.

*Loti Africanæ similis Indica* ; arbre des Indes , ressemblant au Lotier d'Afrique. *Bauh. Pin.* 448 , n.º 4. *Lugd. Hist.* 1750 , fig. 1. *Pluk.* tab. 244 , fig. 5.

Dans l'Amérique Septentrionale. ♀

1275. NYSSA, NYSSA. † *Lam. Tab. Encyclop. pl. 85r.*

\* FLEURS MÂLES.

CAL. *Périanthe* à cinq *segmens*, profonds, ouverts, à fond aplati.  
COR. Nulle.

ÉTAM. Dix *Filamens*, en alène, plus courts que le calice. *Anthères* didymes, de la longueur des filamens.

\* FLEURS HERMAPHRODITES.

CAL. *Périanthe* comme dans les fleurs mâles, inséré sur l'ovaire.  
COR. Nulle.

ÉTAM. Cinq *Filamens*, en alène, droits. *Anthères* simples.

PIST. *Ovaire* ovale, inférieur. *Style* en alène, recourbé, plus long que les étamines. *Stigmate* aigu.

PÉR. *Drupe*. . . . .

SEM. *Noix* ovale, aiguë, marquée par des sillons longitudinaux; anguleuse, irrégulière.

FLEURS HERMAPHRODITES : *Calice* à cinq *segmens* profonds. *Corolle* nulle. Cinq *Etamines*. Un *Pistil*. *Drupe* inférieure.

FLEURS MÂLES : *Calice* à cinq *segmens* profonds. *Corolle* nulle. Dix *Etamines*.

1. NYSSA aquatique, *N. aquatica*, L. à feuilles très-entières.  
*Pluk. tab. 172, fig. 6.*

*Dans l'Amérique Septentrionale, dans les lieux aquatiques.* ☉

1276. ANTHOSPERME, ANTHOSPERMUM. \*

\* FLEURS HERMAPHRODITES.

CAL. *Périanthe* d'un seul feuillet, conique, divisé au-delà de son milieu en quatre *segmens* ovales, oblongs, roulés, obtus, légèrement colorés.

COR. Nulle, (à moins qu'on ne prenne le calice pour corolle).

ÉTAM. Quatre *Filamens*, capillaires, droits, de la longueur du calice, insérés sur le réceptacle. *Anthères* didymes, oblongues, à quatre côtés, obtuses, droites.

\* FLEURS ANDROGYNES réunissant des fleurs mâles et des fleurs femelles.

\* FLEURS MÂLES comme dans les fleurs hermaphrodites ci-dessus décrites.

\* FLEURS FEMELLES.

CAL. Comme dans les fleurs hermaphrodites.

COR. Comme dans les fleurs hermaphrodites.

**PIST.** Ovaire inférieur, ovale, à quatre côtés. Deux Styles, recourbés. Stigmates simples.

**PÉR.** . . . . .

**SEM.** . . . . .

**OBS.** Je n'ai point vu le Fruit des fleurs femelles.

Voici le caractère donné par Pontedera :

*Fleur monopétale, en entonnoir, insérée sur le calice dont l'orifice est légèrement incisé, et qui se change en Fruit arrondi, anguleux, rempli de huit semences oblongues, et réunies deux à deux. Cet Auteur a-t-il pris le calice pour le fruit, et les anthères pour les semences, ou a-t-il vu le fruit? C'est ce que les Botanistes doivent examiner.*

**FLEURS HERMAPHRODITES :** Calice à quatre segmens peu profonds. Corolle nulle. Quatre Étamines. Deux Pistils. Ovaire inférieur.

**FLEURS MALES et FEMELLES sur la même plante ou sur une plante distincte.**

1. **ANTHOSPERME** d'Éthiopie, *A. Æthiopicum*, L. à feuilles lisses.

*Pluk. tab. 183, fig. 1.*

*En Éthiopie. h*

2. **ANTHOSPERME** cilié, *A. ciliare*, L. à feuilles ciliées sur la carène et sur les bords.

*Pluk. tab. 244, fig. 5?*

*Au cap de Bonne-Espérance. h*

1277. **STILBÈ**, *STILBE*. † *Lam. Tab. Encyclop. pl. 856.*

\* **FLEURS HERMAPHRODITES.**

**CAL.** Double :

— *C. extérieur*, Périanthe à trois feuillets, lancéolés, ouverts, pointus.

— *C. intérieur*, Périanthe d'un seul feuillet, à cinq dents, cartilagineux, se durcissant.

**COR.** Monopétale, en entonnoir. Tube de la longueur du calice. Limbe à cinq divisions linéaires.

**ÉTAM.** Quatre Filamens, en alène, insérés sur la gorge, plus longs. Anthères en cœur, obtuses.

**PIST.** Ovaire supérieur, ovale. Style filiforme, de la longueur des étamines. Stigmate aigu.

**PÉR.** Nul. Le Calice intérieur caduc-tardif, qui se durcit, renferme la semence.

**SEM.** Une seule.

\* *FLEURS MALES sur un individu distinct.*

CAL. *Extérieur* comme dans les fleurs hermaphrodites.

— *Intérieur* nul.

COR. Comme dans les fleurs hermaphrodites , mais le *Tube* est membraneux.

ÉTAM. Comme dans les fleurs hermaphrodites.

PÉR. Nul.

SEM. Nulle.

**FLEURS HERMAPHRODITES :** *Calice* double : l'extérieur à trois feuillets : l'intérieur à cinq dents cartilagineuses. *Corolle* en entonnoir , à cinq divisions peu profondes. Quatre *Étamines*. Une *Semence* nidulée dans le calice intérieur.

**FLEURS MALES :** *Calice* double : l'extérieur comme dans les fleurs hermaphrodites : l'intérieur nul. *Semence* nulle.

1. **STILBÉ** à feuilles de pin , *S. pinastra* , L. à fleurs en épis hérissés ; à feuilles six à six , linéaires.

*Comm. Hort.* 2 , pag. 219 , tab. 110.

*Au cap de Bonne-Espérance.* ♀

2. **STILBÉ** à feuilles de bruyère , *S. ericoïdes* ; L. à fleurs en épis lisses ; à feuilles quatre à quatre , laineuses.

Cette plante est désignée dans le *Species* sous le nom de Sélago à feuilles de bruyère , *Selago ericoïdes* , L. à fleurs en têtes terminales ; à feuilles quatre à quatre , comme en recouvrement.

*Au cap de Bonne-Espérance.* ♀

278. **ARCTOPE** , *ARCTOPUS*. † *Lam. Tab. Encyclop.* pl. 855.

\* *FLEURS MALES.*

CAL. *Ombelle universelle* longue , inégale.

— *Ombelle partielle* , plus courte , plus nombreuse.

— *Collerette universelle* , courte , à cinq feuillets.

— *Collerette partielle* , à cinq feuillets , de la longueur de l'ombellule.

— *Périanthe* très-petit , à cinq segmens profonds.

COR. *Universelle* uniforme.

— *Propre* , cinq *Pétales* entiers , oblongs.

ÉTAM. Cinq *Filamens* , sétacés , plus longs que la corolle. *Anthères* simples.

PIS. *Ovaire* nul. Deux *Styles* , sétacés , plus longs que les étamines. *Stigmates* simples.

PÉR. Avortant.

## \* FLEURS FEMELLES sur une plante distincte.

CAL. *Ombelle partielle* à fleurons assis.

— *Collerette partielle* d'un seul feuillet, à quatre *segmens* profonds, ouverts, épineux sur les bords, très-grands, renfermant plusieurs fleurs.

COR. *Propres du disque* mâles, nombreuses, comme dans les fleurs mâles.

— du *rayon* femelles, quatre ou cinq *Pétales*.

ÉTAM. du *disque* comme dans les fleurs mâles.

PIST. *Ovaire* en alène, hérissé, sous le réceptacle du fleuron. Deux *Styles*, renversés, persistans. *Stigmates* simples.

PÉR. Nul. *Collerette* à épines réunies.

SEM. solitaires, en cœur, pointues, courbées en dehors, hérissées supérieurement, à deux loges, de la grandeur de la collerette.

FLEURS MALES : *Ombelle* composée. *Collerette* de cinq feuilletts. *Corolle* à cinq pétales. Cinq *Etamines*. Deux *Pistils* avortans.

FLEURS ANDROGYNES : *Ombelle* simple. *Collerette* à quatre segmens profonds, épineuse, très-grande, renfermant plusieurs fleurons mâles au disque, et quatre fleurons mâles au rayon.

FLEURS MALES : *Corolle* à cinq pétales. Cinq *Etamines*.

FLEURS FEMELLES : *Corolle* à cinq pétales. Deux *Styles*. Une *Semence* à deux loges, inférieure.

1. ARCTOPE hérissonné, *A. echinatus*, L. à feuilles garnies en dessus d'épines en forme d'étoiles, hérissonnées; à fleurs en ombelles.

*Pluk.* tab. 271, fig. 5. *Burm. Afric.* pag. et tab. 1.

*En Ethiopie.* ☞

1279. PISONE, *PISONIA*. \* *Plum. Gen.* 7, tab. 11. *Lam. Tab. Encyclop.* pl. 861.

## \* FLEURS HERMAPHRODITES.

CAL. A peine visible.

COR. En cloche, à cinq *divisions* peu profondes, aiguës, ouvertes.

ÉTAM. Cinq ou six *Filamens*, en alène. *Anthères* arrondies, didymes.

PIST. *Ovaire* oblong. *Style* court. *Stigmate* en forme de pinceau.

## \* FLEURS FEMELLES.

CAL. Comme dans les fleurs hermaphrodites.

COR. Comme dans les fleurs hermaphrodites.

PIST. Ovaire oblong. Style simple, cylindrique, plus long que la corolle, droit. Stigmates divisés peu profondément en deux parties.

PÉR. Capsule ovale, à une loge, à cinq angles, à cinq battans, ou Laie.

SEM. Une seule, lisse, oblongue.

FLEURS HERMAPHRODITES : Calice à peine visible. Corolle en cloche, à cinq divisions peu profondes. Cinq ou six Etamines. Un Pistil. Capsule à une seule loge, à cinq battans, renfermant une seule semence.

FLEURS MALES et FEMELLES sur la même plante et sur une autre plante.

1. PISONNE piquante, *P. aculeata*, L. à épines axillaires, très-étalées.

*Pluk. tab. 108, fig. 2. Sloan. Jam. tab. 167.*

*Dans l'Amérique Méridionale. ♀*

2. PISONNE sans piquans, *P. inermis*, L. à tige sans piquans.

*Rheed. Mal. 7, pag. 33, tab. 17.*

*Dans l'Inde Orientale. ♀*

1280. GIN-SENG, PANAX. \* *Lam. Tab. Encyclop. pl. 860.*

\* FLEURS HERMAPHRODITES sur une plante distincte.

CAL. Ombelle simple, égale, entassée.

— Collerette de plusieurs feuillets, en alène, très-petite, persistante.

— Périanthe propre, très-petit, à cinq dents, persistant.

COR. Universelle uniforme.

— Propre, cinq Pétales, oblongs, égaux, recourbés.

ÉTAM. Cinq Filamens, très-courts, promptement-caducs. Anthères simples.

PIST. Ovaire arrondi, inférieur. Deux Styles, petits, droits. Stigmates simples.

PÉR. Baie en cœur, à ombilic, à deux loges.

SEM. Solitaires, en cœur, aiguës, convexes, aplaties.

\* FLEURS MALES sur une plante distincte.

CAL. Ombelle simple, arrondie, à plusieurs rayons, égaux, colorés.



— *Collerette à feuillet* en nombre égal à celui des rayons extérieurs, lancéolés, assis.

— *Périanthe* en toupie, très-entier, coloré.

**COR.** Cinq *Pétales*, oblongs, obtus, étroits, renversés, insérés sur le périanthe.

**ÉTAM.** Cinq *Filameus*, filiformes, plus longs, insérés sur le périanthe. *Anthères* simples.

**FLEURS HERMAPHRODITES** : *Ombelle* simple. *Collerette* à plusieurs feuillet. *Calice* supérieur, à cinq dents. *Corolle* à cinq pétales. Cinq *Étamines*. Deux *Styles*. *Baie* à deux loges renfermant chacune une semence.

**FLEURS MALES** : *Ombelle* simple. *Calice* très-entier. *Corolle* à cinq pétales. Cinq *Étamines*.

1. GIN-SENG à cinq feuilles, *P. quinquefolium*, L. à feuilles trois à trois et cinq à cinq.

*Catesb. Carol.* 3, pag. et tab. 16.

1. *Gin-seng* ; *Gin-seng*. 2. Racine. Les vertus de cette racine ne paroissent guère fondées que sur l'exagération superstitieuse des Chinois, et la cupidité des Hollandois. Hors d'usage.

*A la Chine, au Japon, en Virginie, au Canada.* ♀

2. GIN-SENG à trois feuilles, *P. trifolium*, L. à feuilles trois fois trois à trois.

*Pluk.* tab. 435, fig. 7.

*En Virginie.* ♀

3. GIN-SENG ligneux, *P. fruticosum*, L. à feuilles surdécomposées, dentées, ciliées ; à tige ligneuse.

*Rumph. Amb.* 4, pag. 78, tab. 33.

*Aux isles Ternates.* ♂

1281. CHRYSITE, *CHRYSITRIX*. † *Lam. Tab. Encyclop.* pl. 842.

\* **FLEURS HERMAPHRODITES.**

**CAL.** *Bâles* à deux *Valves*, en certain nombre, placées en recouvrement les unes sur les autres, ovales, oblongues, resserrées, cartilagineuses, persistantes.

**COR.** *Paillettes* très-nombreuses, réunies en faisceaux, sétacées, membranées, colorées, luisantes, plus longues que le calice, persistantes.

**ÉTAM.** *Filamens* solitaires entre chaque paillette, capillaires, de la longueur des paillettes. *Anthère* linéaire, adhérente sur chaque filament, excepté au sommet du filament.

**PIST.** *Ovaire* commun, oblong, obtus. *Style* filiforme, de la longueur des étamines. *Stigmate* simple.

**PÉR.** . . . . .

**SEM.** . . . . .

\* *FLEURS MALES sur un individu distinct.*

**CAL.** Comme dans les fleurs hermaphrodites.

**COR.** Comme dans les fleurs hermaphrodites.

**ÉTAM.** Comme dans les fleurs hermaphrodites.

**FLEURS HERMAPHRODITES :** *Calice* bâte à deux valves. *Corolle* paillettes très-nombreuses, sétacées. *Filamens* solitaires entre chaque paillette. Un *Pistil*.

**FLEURS MALES,** comme dans les fleurs hermaphrodites. *Pistil* nul.

γ. **CHRYSITE** du Cap, *C. Capensis*, L. à feuilles en lame d'épée, lisses; à hampe comprimée, membranuse, terminée par un spathe à deux valves.

*Au cap de Bonne-Espérance.* ♀

### III. TRIOËCIE.

γ282. **CAROUBIER**, *CERATONIA*. \* *Lam. Tab. Encycl.* pl. 859. *SILIQUEA*. *Tournef. Inst.* 578, tab. 344.

\* *FLEURS MALES.*

**CAL.** *Périanthe* très-grand, à cinq segmens profonds.

**COR.** Nulle.

**ÉTAM.** Cinq *Filamens*, en alène, très-longs, étalés. *Anthères* grandes, didymes.

\* *FLEURS FEMELLES.*

**CAL.** *Périanthe* d'un seul feuillet, divisé par cinq tubercules.

**COR.** Nulle.

**PIST.** *Ovaire* nidulé dans le réceptacle charnu. *Style* long, filiforme. *Stigmate* en tête.

**PÉR.** *Gousse* très-grande, obtuse, comprimée, coriace, à plusieurs cloisons transverses, à étranglemens remplis de pulpe.

**SEM.** Solitaires, arrondies, comprimées, dures, luisantes.

\* *FLEURS HERMAPHRODITES* sur un arbre distinct.

**FLEURS HERMAPHRODITES :** *Calice* à cinq segmens profonds. *Corolle* nulle. Cinq *Etamines*. *Style* filiforme. *Gousse* coriace, renfermant plusieurs semences.

**FLEURS DIOÏQUES,** mâles et femelles distincts.

1. **CAROUBIER** siliquieux, *C. siliqua*, L. à feuilles pinnées ; à folioles arrondies, fermes, nerveuses et entières, presque assises, ordinairement au nombre de cinq.

*Siliqua edulis* ; Caroubier comestible. *Bauh. Pin.* 402, n.° 1. *Matth.* 199, fig. 1. *Dod. Pempt.* 787, fig. 1. *Lob. Ic.* 2, pag. 104, fig. 1. *Lugd. Hist.* 112, fig. 1. *Alp. Ægypt.* 2, pag. 5, tab. 2. *Bauh. Hist.* 1, P. 2, pag. 413, fig. 1 et 2. *Icon. Pl. Medic.* tab. 59.

2. *Siliqua dulcis* ; Carouge, Caroubier. 2. Fruit. 3. Doux, fade, mucilagineux, pectoral, adoucissant, laxatif. 4. Substance sucrée ; extraits aqueux et spiritueux, en quantité inégale. 5. Céphalalgie, enrouement, toux, asthme, ophthalmie. 6. Les Égyptiens extraient de ce fruit une sorte de miel fort doux, qui sert de sucre aux Arabes : on l'emploie pour confire les Tamarins, Myrobolans et autres fruits. Anciennement en Égypte, on retiroit de ce fruit par la fermentation, une liqueur vineuse. Dans nos Départemens méridionaux, on le vend dans les marchés.

En Provence, en Italie, dans la Syrie, dans l'Archipel. ♀

1283. **FIGUIER**, *FICUS*. \* *Tournef. Inst.* 662, tab. 420. *Lam. Tab. Encyclop.* pl. 861.

Réceptacle commun en toupie, charnu, concave, réuni. Sa surface interne entièrement couverte de fleurons, dont les extérieurs ovales, plus rapprochés du bord du calice sont mâles, mais en petit nombre : les autres inférieurs femelles et nombreux.

\* Chaque **FLEUR MALE** portée sur un péduncule.

**CAL.** Périclanthe propre, à trois segmens profonds, lancéolés, droits, égaux.

**COR.** Nulle.

**ÉTAM.** Trois Filamens, sétacés, de la longueur du calice. Anthers didymes.

**PIST.** Rudiment promptement-caduc, tordu en dedans.

\* Chaque **FLEUR FEMELLE** portée sur un péduncule.

**CAL.** Périclanthe propre à cinq segmens profonds, lancéolés, pointus, droits, presque égaux.

**COR.** Nulle.

**PIST.** Ovaire ovale, de la grandeur du périanthe propre. Style en alène, courbé, s'élevant de l'ovaire sur le côté du sommet. Deux Stigmates, pointus, renversés, dont un plus court.

**PÉR.** Nul. Le Calice oblique, plus grand, renferme la semence.

SEM. Une seule, arrondie, comprimée.

OBS. Caprificus, renferme dans un calice commun seulement des fleurs mâles, sur une plante distincte.

Erenosyce, porte sur une plante distincte, des fleurs mâles composées et des fleurs femelles.

Réceptacle commun en toupie, charnu, ne s'ouvrant point, renfermant des fleurs sur le même pied ou sur un autre pied.

FLEURS MÂLES : Calice à trois segmens profonds. Corolle nulle. Trois Etamines.

FLEURS FEMELLES : Calice à cinq segmens profonds. Corolle nulle. Un Pistil. Une Semence.

1. FIGUIER commun, *F. Carica*, L. à feuilles palmées.

*Ficus communis*; Figuier commun. *Bauh. Pin.* 457, n.º 1. *Fusch. Hist.* 755. *Matth.* 234, fig. 1. *Dod. Pempt.* 812. f. 1. *Lob. Ic.* 2, pag. 197, fig. 2. *Lugd. Hist.* 336, fig. 1. *Bauh. Hist.* 1, P. 1, pag. 128, fig. 1. *Icon. Pl. Medic.* tab. 479.

Cette espèce présente une variété.

*Ficus humilis*; Figuier nain. *Bauh. Pin.* 457, n.º 2. *Matth.* 234, fig. 2. *Dod. Pempt.* 812, fig. 2. *Lob. Ic.* 2, p. 198, fig. 1. *Lugd. Hist.* 336, fig. 2. *Bauh. Hist.* 1, P. 1, p. 128, fig. 2.

Le Figuier offre plusieurs variétés relativement à la forme du fruit.

1. *Carica pinguis*; Figues grosses. 2. Fruits nommés *Figues*. 2. Laitieuses, mucilagineuses, douces, sucrées. 4. Mucilage sucré, suc des feuilles et des fruits non mûrs, âcre, corrosif, contenant de la résine. 5. Toux, coqueluche, ardeurs de poitrine, dyssenterie, coliques avec irritation, phlegmon. 6. La Figue fraîche ou sèche est une bonne nourriture qui n'a causé d'indigestion que par la quantité; on peut, en les faisant fermenter, en retirer une liqueur vineuse. Le bois qui est tendre et spongieux, sert aux Armuriers pour polir leurs ouvrages.

*A Montpellier, en Provence. Cultivé dans toute l'Europe.* ♀

2. FIGUIER Sycomore, *F. Sycomorus*, L. à feuilles en cœur, arrondies, très-entières, cotonneuses en dessous.

*Ficus folio Mori, fructum in caudice serens*; Figuier à feuille de Mûrier, portant le fruit sur le tronc. *Bauh. Pin.* 459, n.º 1. *Matth.* 232, fig. 1. *Dod. Pempt.* 811, fig. 1. *Lob. Ic.* 2, pag. 197, fig. 1. *Lugd. Hist.* 340, fig. 1. *Camer.*

*Epit.* 180. *Alp. Ægypt.* 2, pag. 12, tab. 5. *Eauh. Hist.* 1, P. 1, pag. 124, fig. 1 et 2.

*En Egypte.* ☽

3. FIGUIER à feuilles de nénuphar, *F. nymphæifolia*, L. à feuilles en cœur, arrondies, très-entières, lisses, terminées en pointe, glauques en dessous.

*Dans l'Inde Orientale.* ☽

4. FIGUIER religieux, *F. religiosa*, L. à feuilles en cœur, oblongues, très-entières, très-aiguës.

*Pluk.* tab. 178, fig. 2.

*Dans l'Inde Orientale.* ☽

5. FIGUIER benjamin, *F. benamina*, L. à feuilles ovales, aiguës, striées transversalement, lisses sur les bords.

*Rheed. Malab.* 1, pag. 45, tab. 26. *Rumph. Amb.* 3, P. 139, tab. 90.

*Dans l'Inde Orientale.* ☽

6. FIGUIER du Bengale, *F. Bengalensis*, L. à feuilles ovales, très-entières, obtuses; à tige poussant inférieurement des radicules.

*Pluk.* tab. 178, fig. 1.

*Dans l'Inde Orientale.* ☽

7. FIGUIER des Indes, *F. Indica*, L. à feuilles lancéolées, très-entières, pétiolées; à péduncules agrégés; à rameaux poussant des radicules.

*Ficus Indica, foliis Mali cotonei similibus, fructu Ficus simili, in God;* Figuier des Indes, à feuilles de Coignassier, à fruit ressemblant à des Figues, dans le royaume de Goa. *Bauh. Pin.* 457, n.º 8. *Rheed. Malab.* 3, pag. 73, tab. 57.

Cette espèce présente une variété à feuilles lancéolées, très-entières.

*Pluk.* tab. 178, fig. 4. *Sloan. Jam.* tab. 223.

*Dans l'Inde Orientale.* ☽

8. FIGUIER à grappes, *F. racemosa*, L. à feuilles ovales, très-entières, aiguës, marquées profondément par des points; à tige en arbre.

*Rheed. Malab.* 1, pag. 43, tab. 25. *Rumph. Amb.* 3, p. 136, tab. 87 et 88.

*Dans l'Inde Orientale.* ☽

9. FIGUIER émoussé, *F. retusa*, L. à feuilles en ovale renversé; oblongues, très-obtuses; à rameaux anguleux; à fruits assis.

*Dans l'Inde Orientale.* ☽

10. FIGUIER nain, *F. pumila*, L. à feuilles oblongues, ovales, aiguës, très-entières, à réseau en dessous; à tige articulée, rampante.

*Rumph. Amb.* 3, pag. 134, tab. 85.

*A la Chine, au Japon.* ♀

11. FIGUIER toxicaria, *F. toxicaria*, L. à feuilles en cœur; ovales, un peu dentées, cotonneuses en dessous.

*A Sumatra.* ♀

12. FIGUIER tacheté, *F. maculata*, L. à feuilles oblongues, aiguës, à dents de scie.

*Plum. Spec.* 21, ic. 131, fig. 1.

*Dans l'Amérique Méridionale.* ♀

---

CLASSE XXIV.  
CRYPTOGAMIE.  
I. FOUGÈRES.

*Table Synoptique ou Caractères Artificiels Génériques.*

\* I. *Fructifications en épi.*

1284. PRÈLE, *EQUISETUM*. Épi épars, ou *Fructifications* isolées, en bouclier, à valves à leur base.
1285. CYCAS, *CYCAS*. Mâle. *Chaton* à écailles placées en recouvrement les unes sur les autres. *Poussière séminale* couvrant les écailles.  
Femelle. *Spadice* en lame d'épée.  
*Drupe* à noyau ligneux.
1286. ZAMIE, *ZAMIA*. M. *Chaton* à écailles placées en recouvrement les unes sur les autres. *Poussière séminale* couvrant les écailles.  
F. *Chaton* à écailles placées en recouvrement les unes sur les autres. Deux *Baies*.
1287. ONOCLÉE, *ONOCLEA*. Épi distique. *Fructifications* à cinq valves.
1288. OPHIOGLOSSE, *OPHIOGLOSSUM*. Épi articulé. *Fructifications* s'ouvrant horizontalement.
1289. OSMONDE, *OSMUNDA*. Épi ramifié. *Fructifications* à deux valves.

\* II. *Fructifications sur la surface inférieure, ou sur le dos des feuilles.*

1290. ACROSTICH, *ACROSTICHUM*. *Fructifications* couvrant entièrement le dos des feuilles.

1296. POLYPODE , *POLY-PODIUM.* *Fructifications* formées par de petits paquets arrondis sur le dos des feuilles.
1293. HÉMIONITE, *HEMIONITIS.* *Fructifications* en lignes , se croisant sur le disque.
1295. DORADILLE, *ASPLENIUM.* *Fructifications* distribuées sur le disque en lignes presque parallèles, de différentes figures.
1292. BLECHNE , *BLECHNUM.* *Fructifications* distribuées en lignes sur les côtés du disque.
1294. LONCHITE , *LONCHITIS.* *Fructifications* en lignes qui suivent les sinus des feuilles.
1291. PTÉRIDE , *PTERIS.* *Fructifications* comme en ourlet , placées sur le bord postérieur des feuilles.
1297. CAPILLAIRE, *ADIANTHUM.* *Fructifications* sur le bord terminal et postérieur des feuilles ; dont le sommet est replié en dessous et recouvre les paquets de la fructification.
1298. TRICHOMANE , *TRICHOMANES.* *Fructifications* isolées , insérées sur la marge des feuilles.

\* III. *Fructifications radicales ou placées dans les racines.*

1299. MARSILE , *MARSI-LEA.* *Fructifications* à quatre capsules.
1300. PILULAIRE , *PILULARIA.* *Fructifications* à quatre loges.
1301. ISOÈTE , *ISOETES.* *Fructifications* à deux loges.

## II. M O U S S E S.

\* I. *Sans coiffe.*

1302. LYCOPODE , *LYCOPodium.* *Urne* à deux valves , assise.
1303. PORELLE , *PORELLA.* *Urne* parsemée de pores.



1304. SPHAGNE, *SPHAGNUM*. Urne lisse ou non ciliée sur les bords.

1305. PHASQUE, *PHASCUM*. Urne ciliée sur les bords.

\* II. *Coiffées, déclines.*

1308. SPLACHNE, *SPLACHNUM*. Urne à apophyse très-grande.

1309. POLYTRICH, *POLYTRICHUM*. Urne à apophyse très-petite, échancrée.

1310. MNIE, *MNIUM*. Urne sans apophyse.

\* III. *Coiffées, monoclines.*

1311. BRIE, *BRYUM*. Urne à péduncule terminal porté sur un tubercule.

1312. HYPNE, *HYPNUM*. Urne à péduncule latéral porté sur le périkèce.

1306. FONTINALE, *FONTINALIS*. Urne assise, enveloppée dans le périkèce imbriqué.

1307. BUXBAUME, *BUXBAUMIA*. Urne pédunculée, membraneuse sur un de ses côtés.

### III. ALGUES.

\* I. *Terrestres.*

1315. HÉPATIQUE, *MARCHANTIA*. Fleur à calice commun en rondache, les fleurs en dessous.

1313. JUNGERMANNE, *JUNGERMANNIA*. Fleur à calice simple, à quatre valves.

1314. TARGIONE, *TARGIONIA*. Fleur à calice à deux valves.

1318. ANTHOCÈRE, *ANTHOCEROS*. Fleur à calice tubulé. Urne en alène, à deux valves.

1316. BLASIE, *BLASIA*. Fructification cylindrique, tubulée.

1317. RICCIE, *RICCIA*. Fructification formée par de petits grains sur la surface des feuilles.

1319. LICHEN, *LICHEN*. Fructification en réceptacle lisse, brillant.
1324. BYSSUS, *BYSSUS*. Substance lanugineuse.

\* II. *Aquatiques.*

1320. TREMELLE, *TREMELLA*. Substance gélatineuse.
1322. ULVE, *ULVA*. Substance membraneuse.
1321. FUCUS, *FUCUS*. Substance sèche comme du cuir.
1323. CONFERVE, *CONFERVA*. Substance chevelue.

IV. CHAMPIGNONS.

\* I. *A Chapeau.*

1325. AGARIC, *AGARICUS*. Chapeau garni en dessous de lames.
1326. BOLET, *BOLETUS*. Chapeau marqué en dessous de pores.
1327. HYDNE, *HYDNUM*. Chapeau hérissé en dessous de pointes.
1328. MORILLE, *PHALLUS*. Chapeau lisse en dessous.

\* II. *Sans Chapeau.*

1329. CLATHRE, *CLATHRUS*. Champignon en forme de grille.
1330. HELVELLE, *HELVELLA*. Champignon en forme de toupie.
1331. PÉZIZE, *PEZIZA*. Champignon en forme de cloche.
1332. CLAVAIRES, *CLAVARIA*. Champignon allongé.
1333. VESCE-DE-LOUP, *LYCOPERDON*. Champignon arrondi.
1334. MOISSISSURE, *MUSICOR*. Champignon à vésicules portées sur un pédicule.

## CRYPTOGAMIE.

LA CRYPTOGRAMIE renferme les Plantes dont les fructifications ne sont pas visibles à l'œil nu, et dont la structure est absolument différente de celle des autres plantes.

Les ORDRES de cette Classe sont :

1.<sup>o</sup> Les FOUGÈRES nommées ordinairement *Dorsifères*, *Épiphyllouspermes* ou *Capillaires*.

CALICE écaille née de la feuille, s'ouvrant d'un côté, sous laquelle se trouvent des globules pédunculés.

*Globule* ceint d'un anneau élastique, qui s'ouvre avec force et répand la poussière séminale.

Comme nous n'avons aucune base pour classer ces plantes par la fructification, nous les avons divisées en Ordres d'après leur situation sous leurs opercules. Leur fructification étant encore peu connue, que ceux qui pourront voir vivantes les espèces de *Trichomanes*, les observent soigneusement !

2.<sup>o</sup> Nous avons divisé les *Mousses* d'après leurs urnes, *Coiffées* ou sans *Coiffes* sur la même plante ou sur une plante distincte, avec les fleurons femelles, agrégés ou solitaires, d'après les principes de *Dillen* qui a développé cette famille.

Les semences des *Mousses* sont de petits corps nus, sans cotylédons ou tuniques, puisqu'ils végètent de nouveau lorsqu'ils sont mouillés. Voyez les *Aménités Académiques*, tom. 2, pag. 284.

On devrait peut-être appeler *Capsules* les parties que nous avons nommées *Urnas*, et leur *Pollen* de vraies *semences*; puisque nous observons dans la *Buxbaume* et autres plantes de cette famille, entre les opercules de vraies *Anthères* pollinifères pendantes d'un filament, s'ouvrant au sommet, lançant leur pollen sur les cils, comme sur des pistils.

3.<sup>o</sup> Les *Algues*, excepté celles qui ont été examinées par *Micheli*, sont encore peu connues relativement à leur fructification.

4.<sup>o</sup> Nous avons divisé les *CHAMPIGNONS* d'après la méthode de *Dillen*, préférablement à celle de *Micheli*, parce que celle du premier est sensible pour tout le monde, et celle du second ne peut être vue qu'avec des yeux de lynx; cependant *Micheli* a fait un beau travail sur cette famille, ainsi que sur celle des *Mousses* et des *Algues*. On lui doit la découverte de leurs fructifications, telles qu'elles sont connues jusqu'à ce moment.

## CRYPTOGAMIE.

## I. FOUGÈRES.

1284. PRÈLE, *EQUISETUM*. \* *Tournef. Inst.* 532, tab. 307.  
*Lam. Tab. Encyclop.* pl. 862.

FRUCTIFICATIONS réunies en épi ovale, oblong.

Chaque *Fructification* arrondie, s'ouvrant à la base par plusieurs valvules réunies au sommet aplati, en bouclier.

FRUCTIFICATIONS en épi terminal composé d'écaillés en bouclier s'ouvrant à la base en plusieurs valves.

1. PRÈLE des forêts, *E. sylvaticum*, L. à tige en épis; à feuilles composées.

*Equisetum sylvaticum tenuissimis setis*; Prèle des forêts à feuilles très-menues. *Bauh. Pin.* 16, n.<sup>o</sup> 7.

Nutritive pour la Chèvre.

*A Montpellier, Lyon.*

2. PRÈLE des champs, *E. arvense*, L. à tige portant l'épi, nue; la tige stérile, feuillée.

*Equisetum arvense longioribus setis*; Prèle des champs à feuilles plus longues. *Bauh. Pin.* 16, n.<sup>o</sup> 9. *Fusch. Hist.* 323. *Dod. Pempt.* 73, fig. 2. *Lob. Ic.* 1, pag. 795, fig. 2.

1. *Equisetum*; Prèle ou Queue de cheval des champs. 2. Toute la plante. 3. Styptique, sans saveur ni odeur. 5. Pissement de sang, hémorragies, angine aqueuse, gonorrhée bénigne, écoulemens blancs, phthisie. 6. On dit qu'elle nuit aux vaches, qu'on en a vu mourir de la diarrhée et pisser le sang pour en avoir mangé. C'est un des fléaux de l'agriculture.

Nutritive pour la Chèvre.

*En Europe dans les champs, les prés.* ¶

3. PRÈLE des marais, *E. palustre*, L. à tige anguleuse; à feuilles simples.

*Equisetum palustre brevioribus setis*; Prèle des marais à feuilles plus courtes. *Bauh. Pin.* 15, n.<sup>o</sup> 3. *Lob. Ic.* 1, pag. 795, fig. 1.

Cette espèce présente une variété.

*Equisetum palustre minus, polystachion*; Prèle des marais plus petite, à plusieurs épis. *Bauh. Pin.* 16, n.<sup>o</sup> 5.

Elle fait pisser le sang aux vaches, et avorter les brebis.

Nutritive pour la Chèvre.

*En Europe dans les prés marécageux.* ¶

4. PRÈLE des fleuves, *E. fluviatile*, L. à tige striée; à feuilles quelquefois rameuses vers la base.

*Equisetum palustre longioribus setis*; Prèle des marais à feuilles plus longues. *Bauh. Pin.* 15, n.º 2. *Matth.* 725, fig. 1. *Dod. Pempt.* 73, fig. 1. *Lob. Ic.* 1, pag. 793, fig. 1. *Lugd. Hist.* 1069, fig. 1. *Bul. Paris.* tab. 585.

A Rome le peuple mangeoit les jeunes pousses de cette plante; on les mange encore en Toscane.

Nutritive pour le Cheval, le Cochon, la Chèvre, l'Oie.

*En Europe sur les bords des fleuves, des lacs.* ¶

5. PRÈLE limoneuse, *E. limosum*, L. à tige lisse, presque nue ou sans feuilles.

*Rai. Angl.* 3, pag. 131, tab. 5, fig. 2.

Haller regarde cette espèce comme une variété de la Prèle des marais.

Nutritive pour la Chèvre.

*A Montpellier, Lyon, dans les marais fangeux.* ¶

6. PRÈLE d'hiver, *E. hyemale*, L. à tige nue, rude, quelquefois rameuse vers la base.

*Equisetum foliis nudum, non ramosum*; Prèle sans feuilles, non rameuse. *Bauh. Pin.* 16, n.º 10. *Lugd. Hist.* 1071, f. 1.

*Equisetum foliis nudum, ramosum*; Prèle sans feuilles, rameuse. *Bauh. Pin.* 16, n.º 11. *Matth.* 725, f. 3. *Dod. Pempt.* 73, f. 3 et 4. *Lob. Ic.* 1, p. 794, f. 1 et 2. *Lugd. Hist.* 1071, f. 2.

*Equisetum nudum minus, variegatum, Basilense*; Prèle sans feuilles, plus petite, marquetée, de Basle. *Bauh. Pin.* 16, n.º 12.

La Prèle d'hiver a les cannelures des tiges si rudes, qu'elles servent pour polir les bois et les métaux, pour nettoyer les batteries de cuisine en étain ou en cuivre, et pour adoucir dans la dorure le blanc qui sert de couche à l'or.

Nutritive pour la Chèvre.

*En Europe dans les lieux humides.* ¶

7. PRÈLE gigantesque, *E. giganteum*, L. à tige en arbre, striée; à feuilles simples, roides.

*Plum. Spec.* 11, ic. 125, fig. 2.

*Dans l'Amérique Méridionale.*

1285. CYCAS, *CYCAS*. † *Lam. Tab. Encyclop.* pl. 891.

\* FLEURS MALES.

CAL. Spathe nul. Spadice nul.

— Chaton en forme de cône, ovale, à écailles sèches et rudes.

Écailles en spatule, lisses, charnues, colorées, carénées en dessous, à aiguillon renversé, écarté.

COR. Nulle.

ÉTAM. *Filamens* nuls. *Anthères* nulles.

— *Pollen* répandu sur la page supérieure des écailles du chaton, assis, très-abondant, très-entassé, comme arrondi, à une loge, s'ouvrant longitudinalement d'un côté.

\* *FLEURS FEMELLES* sur un individu distinct.

CAL. *Spathé* nul.

— *Spadice* très-simple, comprimé, à deux tranchans, long, pointu. *Périanthe* nul.

COR. nulle.

PIST. *Ovaires* solitaires, nidulés jusqu'au-delà de leur milieu dans les angles du spadice, éloignés, arrondis. *Style* cylindrique, très-court. *Stigmate* simple.

PÉR. *Drupe* ovale, à une loge.

SEM. *Noix* ligneuse, à une loge.

**FLEURS MALES** : chaton en forme de cône, formé par des écailles couvertes de toutes parts en dessous de poussière séminale.

**FLEURS FEMELLES** : *Spadice* en lame d'épée. *Ovaires* solitaires, nidulés dans les angles du spadice. Un seul *Style*. *Drupe* renfermant un noyau ligneux.

1. CYCAS roulé, *C. circinalis*, L. à feuilles pinnées, roulées; à folioles linéaires, planes.

*Rheed. Malab.* 3, pag. 9, tab. 13 et 21. *Rhumph. Amb.* 1; pag. 86, tab. 22 et 23.

1. *Sagu granula*; Sagou. 2. Moëlle intérieure de l'arbre, sorte de fécule. 3. Saveur douce. 4. Mucilage pur. 5. Phthisie, marasme, cachexies acrimonieuses. 6. Diète des personnes foibles; première nourriture des enfans. On peut en faire un bon pain & plus usité en Angleterre que par-tout ailleurs.

[Au Malabar, aux isles Moluques. Apporté en Europe par les Anglois au commencement du 17<sup>e</sup> siècle; introduit en France en 1740, et en Allemagne en 1744.

286. ZAMIE, *ZAMIA*. Lam. Tab. Encyclop. pl. 892.

\* *FLEURS MALES*.

CAL. *Spathé*. . . . *Spadice*. . . .

— *Chaton* en forme de cône, oblong, à écailles en recouvrement, couvertes en dessous de pollen.

COR. Nulle.

ÉTAM. *Filamens* nuls. *Anthères* nulles.

— *Pollen* porté sur un pédicule, répandu sur les écailles du chaton.

\* *FLEURS FEMELLES* sur des *spadices* distincts ( *chatons* )  
sur la même plante.

CAL. *Spathe*. . . . *Spadice* comme dans les fleurs mâles.

— *Chaton* en forme de cône, à écailles sur les deux bords.

— *Périanthe* en bouclier, porté sur un pédicule.

COR. Nulle.

PIST. Deux *Ovaires*, annexés au *Périanthe*. *Style*. . . . *Stigmate*. . . .

PÉR. *Baie* solitaire. (Deux *Baies* selon le *Syst. Veget.* pag. 775) ;

SEM. . . .

FLEURS MÂLES : chaton en forme de cône formé par des écailles couvertes en dessous de poussière séminale.

FLEURS FEMELLES : chaton en forme de cône à écailles sur les deux marges. *Baie* solitaire.

1. ZAMIE naine, *Z. pumila*, L. à feuilles pinnées ; à folioles presque opposées, linéaires, obtuses.

*Pluk.* tab. 103, fig. 2 ; et 309, fig. 5. *Herm. Parad.* pag. et tab. 210.

Dans l'Amérique Méridionale.

1287. ONOCLÉE, *ONOCLEA*. † *Lam. Tab. Encyclop.* pl. 864.

FRUCTIFICATIONS disposées en épi ramifié, distique.

CAPS. arrondie, à une loge, à cinq battans, lancéolés, aigus.

SEM. Nombreuses, petites, en forme de sciure de bois, longues, velues.

RÉC. *Propre* des semences en colonne, droit, placé à la base de chaque battant.

FRUCTIFICATIONS en Épi distique ou en évantail, à cinq valves.

1. ONOCLÉE sensible, *O. sensibilis*, L. à feuilles pinnées ; à fructifications quelquefois rameuses vers le sommet.

*Moris. Hist. sect.* 14, tab. 2, fig. 10. *Pluk.* tab. 404, fig. 2.

En Virginie. ♀

2. ONOCLÉE polypode, *O. polypodioides*, L. à feuilles deux fois pinnées ; à fructifications à trois valves.

Au cap de Bonne-Espérance.

1288. OPHIOGLOSSE, *OPHIOGLOSSUM*. \* *Tournef. Inst.* 548, tab. 325. *Lam. Tab. Encyclop.* pl. 864.

*Capsule* distique, à *Articulations* nombreuses, transverses, divisées en autant de loges qu'il y a d'articulations, s'ouvrant chacune transversalement lorsqu'elles sont mûres.

**SEX.** Nombreuses, très-petites, comme ovales.

**FRUCTIFICATIONS** en épi articulé, distique : chaque articulation s'ouvrant transversalement.

1. OPHIOGLOSSE Langue de serpent, *O. vulgatum*, L. à une feuille ovale.

*Ophioglossum vulgatum*; Ophioglosse vulgaire. *Bauh. Pin.* 354, n.º 1. *Fusch. Hist.* 577. *Matth.* 447, fig. 2. *Dod. Pempt.* 139, fig. 1. *Lob. Ic.* 1, pag. 808, fig. 2. *Lugd. Hist.* 1047, fig. 1. *Bauh. Hist.* 3, P. 2, pag. 708, fig. 2. *Moris. Hist.* sect. 14, tab. 5, fig. 2. *Barrel.* tab. 252, fig. 2. *Bul. Paris.* tab. 587. *Flor. Dan.* tab. 147. *Icon. Pl. Medic.* tab. 126.

Cette espèce présente une variété.

*Ophioglossum minus*, *subrotundo folio*; Ophioglosse plus petite, à feuille arrondie. *Bauh. Pin.* 354, n.º 3.

En Europe dans les prés. ☿ Vernale.

2. OPHIOGLOSSE du Portugal, *O. Lusitanicum*, L. à une feuille lancéolée.

*Barrel.* tab. 252, fig. 2.

En Portugal.

3. OPHIOGLOSSE à réseau, *O. reticulatum*, L. à une feuille en cœur.

*Plum. Filic.* 141, tab. 164.

Dans l'Amérique Méridionale.

4. OPHIOGLOSSE palmée, *O. palmatum*, L. à une feuille palmée, portant un épi à sa base.

*Plum. Filic.* 139, tab. 163.

Dans l'Amérique Méridionale.

5. OPHIOGLOSSE pendante, *O. pendulum*, L. à feuilles linéaires, très-longues, sans divisions.

*Rumph. Amb.* 6, pag. 84, tab. 37, fig. 3.

Dans l'Inde Orientale. Parasite sur les arbres.

6. OPHIOGLOSSE grimpante, *O. scandens*, L. à tige tortueuse, arrondie; à feuilles conjuguées; à folioles pinnées, portant de chaque côté des épis.

*Moris. Hist.* sect. 14, tab. 3, fig. 15.

Dans l'Inde Orientale. ☿

7. OPHIOGLOSSE tortueuse, *O. flexuosum*, L. à tige tortueuse; anguleuse; à feuilles à deux folioles; à pinnules palmées, à trois divisions peu profondes.



*Rheed. Malab.* 12 , pag. 6 , tab. 32. *Rhumph. Amb.* 6. pag. 75. tab. 32.

*Dans l'Inde Orientale.* ☞

1289. OSMONDE; *OSMUNDA*. \* *Tournef. Inst.* 547. tab. 324: *Lam. Tab. Encyclop.* pl. 865.

CAPSULES arrondies , distinctes , disposées en grappe , s'ouvrant horizontalement.

SEM. Nombreuses , très-petites , ovales.

FRUCTIFICATIONS en épi rameux : chaque partie de la fructification arrondie.

\* I. OSMONDES à hampes reposant sur la tige , à la base de la feuille.

1. OSMONDE de Zeylan , *O Zeylanica* , L. à hampe reposant sur la lige , solitaire ; à feuilles en anneaux , lancéolées , très-entières ou sans divisions.

*Rumph. Amb.* 6 , pag. 153 , tab. 63 , fig. 3.

*A Zeylan , à Amboine.*

2. OSMONDE Lunaire , *O. Lunaria* , L. à hampe reposant sur la tige , solitaire ; à une feuille pinnée ; à folioles en croissant.

*Lunaria racemosa minor vel vulgaris* ; Lunaire à grappe plus petite ou vulgaire. *Bauh. Pin.* 354 , n.º 1. *Fusch. Hist.* 482. *Matth.* 647 , fig. 1. *Dod. Pempt.* 139 , fig. 2. *Lob. Ic.* 1 , pag. 807 , fig. 2. *Clus. Hist.* 2 , pag. 118 , fig. 2. *Lugd. Hist.* 1313 , fig. 2. *Camer. Epit.* 643. *Bauh. Hist.* 3 , P. 2 , pag. 710 , fig. 1. *Moris. Hist. sect.* 14 , tab. 5 , fig. 1. *Barrel.* tab. 252. fig. 1. *Bul. Paris.* tab. 588. *Flor. Dan.* tab. 18 , fig. 1. *Icon. Pl. Medic.* tab. 65.

Cette espèce présente deux variétés.

1.º *Lunaria racemosa , ramosa , major* ; Lunaire à grappe , ramense , plus grande. *Bauh. Pin.* 355 , n.º 2. *Matth.* 647 , fig. 2. *Camer. Epit.* 644.

2.º *Lunaria minor , rutaceo folio* ; Lunaire plus petite à feuilles de Rue. *Bauh. Pin.* 355 , n.º 4.

*A Montpellier , Lyon , Grenoble.* ☞ Vernale.

3. OSMONDE de Virginie , *O. Virginica* , L. à hampe reposant sur la tige , solitaire ; à feuilles surdécomposées.

*Plum. Filic.* 136 , tab. 159.

*Dans l'Amérique Méridionale.*

4. OSMONDE phyllitide , *O. phyllitides* , L. à hampes reposant sur la tige , deux à deux ; à feuilles pinnées ; à tige lisse.

*Plum. Filic.* 133 , tab. 156.

*Dans l'Amérique Méridionale.*

5. OSMONDE hérissée, *O. hirta*, L. à hampes reposant sur la tige, deux à deux; à feuilles pinnées; à tige hérissée.  
*Plum. Filic.* 114, tab. 157. *Amer.* 18, tab. 26.  
*A la Martinique.*
6. OSMONDE velue, *O. hirsuta*, L. à hampes reposant sur la tige, deux à deux; à feuilles deux fois pinnées, velues.  
*Plum. Filic.* 165, tab. 8, fig. 16. *Sloan. Jam.* tab. 25, fig. 6.  
*Dans l'Amérique Méridionale.*
7. OSMONDE à feuilles d'adnanthe, *O. adianthifolia*, L. à hampes reposant sur la tige, deux à deux; à feuilles surdécomposées.  
*Plum. Filic.* 135, tab. 158. *Amer.* 29, tab. 43.  
*A la Jamaïque, à Saint-Domingue.*

\* II. OSMONDES à hampes nues, partant de la racine.

8. OSMONDE verticillée, *O. verticillata*, L. à hampes partant de la racine; à grappes en anneaux; à feuilles surdécomposées.  
*Plum. Filic.* 137, tab. 160.  
*Dans l'Amérique Méridionale.*
9. OSMONDE langue de cerf, *O. cervina*, L. à hampe partant de la racine; à feuilles pinnées; à pinnules très-entières.  
*Plum. Filic.* 132, tab. 154.  
*Dans l'Amérique Méridionale.*
10. OSMONDE deux fois pinnée, *O. bipinnata*, L. à hampe partant de la racine; à feuilles pinnées; à pinnules pinnatifides.  
*Plum. Filic.* 133, tab. 155.  
*Dans l'Amérique Méridionale.*
11. OSMONDE à feuilles de fougère, *O. filiculifolia*, L. à hampe partant de la racine, paniculée; à feuilles surdécomposées.  
*Plum. Filic.* 138, tab. 161.  
*Dans l'Amérique Méridionale.*

\* III. OSMONDES à feuilles produisant au sommet la fructification.

12. OSMONDE royale, *O. regalis*, L. à feuilles deux fois pinnées, produisant à leur sommet une espèce de grappe de fleurs.  
*Filix ramosa non dentata, florida*; Fougère rameuse non dentée, fleurie. *Bauh. Pin.* 357, n.º 3. *Trag.* 543. *Dod. Pempt.* 463, fig. 1 et 2. *Lob. Ic.* 1, pag. 813, fig. 1 et 2. *Lugd. Hist.* 1225, fig. 2. *Bauh. Hist.* 3, P. 2. pag. 736, fig. 1. *Moris. Hist. sect.* 14, tab. 4, fig. 1. *Pluk.* tab. 181, fig. 4. *Flor. Dan.* tab. 217.

La partie supérieure des feuilles se change quelquefois en fructifications.

*A Montpellier, en Bresse, en Bourgogne, en Auvergne.* ¶

13. OSMONDE de Clayton, *O. Claytoniana*, L. à feuilles pinnées; à pinnules pinnatifides, produisant à leur sommet des fructifications resserrées, deux à deux.

*En Virginie.*

\* IV. OSMONDES à feuilles stériles, et à feuilles portant la fructification.

14. OSMONDE du Cap, *O. Capensis*, L. à feuilles pinnées; à pinnules en cœur, lancéolées, crénelées.

*Au cap de Bonne-Espérance.*

15. OSMONDE cannelle, *O. cinnamomea*, L. à feuilles pinnées; à pinnules pinnatifides; à hampes hérissées; à grappes opposées, composées.

*Au Mariland.*

16. OSMONDE à ailes d'autruche, *O. strutiopteris*, L. à feuilles pinnées; à pinnules pinnatifides; à hampe portant la fructification, distique ou en éventail.

*Filix palustris altera subfusco pulvere hirsuta*; autre Fougère de marais, hérissée d'une poussière brunâtre. *Bauh. Pin.* 358, n.º 2. *Flor. Dan.* tab. 169.

*En Suisse, en Danemarck.* ¶

17. OSMONDE des forêts, *O. spicant*, L. à feuilles lancéolées, pinnatifides; à pinnules confluentes, parallèles, très-entières.

*Lonchitis minor*; Lonchite plus petite. *Bauh. Pin.* 359, n.º 2. *Trag.* 550. *Matth.* 661, fig. 2. *Dod. Pempt.* 469, fig. 1. *Lob. Ic.* 1, pag. 815, fig. 2. *Lugd. Hist.* 1216, fig. 1; et 1221, fig. 2. *Camer. Epit.* 665. *Bauh. Hist.* 3, P. 2, pag. 745, fig. 1 et 2. *Flor. Dan.* tab. 99.

Cette espèce présente des variétés dont les feuilles sont bifurquées, et les fructifications ramifiées.

*A Montpellier, Lyon, Grenoble.* ¶ Estivale.

18. OSMONDE frisée, *O. crispa*, L. à feuilles deux fois pinnées; à pinnules alternes, arrondies, découpées.

*Adiantum foliis minutim in oblongam scissis, pediculo viridi*; Adiante à feuilles finement découpées dans leur longueur, à pédicule vert. *Bauh. Pin.* 355, n.º 3. *Bauh. Hist.* 3, P. 1, pag. 743, fig. 1. *Moris. Hist. sect.* 14, tab. 5, fig. 25, *Pluk.* tab. 3, fig. 2. *Flor. Dan.* tab. 496.

*Sur les Alpes du Dauphiné, au Mont-Pilat.* ¶ Estivale. *Alp.*

1290. ACROSTICH, *ACROSTICUM*. \* *Lam. Tab. Encyclop.* pl. 865. RUTA-MURARIA. *Tournef. Ins.* 541, tab. 317.

FRUCTIFICATIONS couvrant entièrement la page inférieure des feuilles.

FRUCTIFICATIONS couvrant entièrement le dos des feuilles.

\* I. *ACROSTICHS* à feuilles simples, sans divisions.

1. ACROSTICH lancéolé, *A. lanceolatum*, L. à feuilles linéaires ; lancéolées, aiguës ; à drageon grimpant.

*Rheed. Mal.* 12, pag. 141, tab. 33.

*Dans l'Inde Orientale.*

2. ACROSTICH à feuilles de citron, *A. citrifolium*, L. à feuilles lancéolées, ovales, très-entières ; à drageon grimpant.

*Plum. Filic.* 107, tab. 116.

*Dans l'Amérique Méridionale.*

3. ACROSTICH hétérophylle, *A. heterophyllum*, L. à feuilles très-entières, lisses, pétiolées : les stériles arrondies : celles qui portent la fructification, linéaires.

*Petiv. Gaz.* 3, tab. 53, fig. 12. *Amœn. Acad.* 1, pag. 268, tab. 12, fig. 2.

*Au Malabar, à Zeylan, en Afrique.*

4. ACROSTICH à crinière, *A. crinitum*, L. à feuilles ovales, obtuses, hérissées, formant en dessus une crinière.

*Petiv. Filic.* 145, tab. 13, fig. 14.

*On ignore son climat natal.*

5. ACROSTICH ponctué, *A. punctatum*, L. à feuilles en cœur ; en languette, aiguës, très-entières, ponctuées en dessus.

*A la Chine.*

\* II. *ACROSTICHS* à feuilles simples, divisées.

6. ACROSTICH Septentrional, *A. Septentrionale*, L. à feuilles nues, linéaires, laciniées.

*Filicula saxatilis corniculata* ; petite Fougère des rochers, à feuilles divisées en forme de corne. *Bauh. Pin.* 358, n.º 5.

*Lob. Ic.* 1, pag. 47, fig. 1. *Lugd. Hist.* 1226, fig. 1. *Bauh.*

*Hist.* 3, P. 2, pag. 755, fig. 2. *Bul. Paris.* tab. 589. *Flor.*

*Dan.* tab. 60.

*A Montpellier, Lyon, Paris, etc.* ¶

7. ACROSTICH en peigne, *A. pectinatum*, L. nu, très-simple ; à épi ovale, ascendant, comprimé, tourné d'un seul côté.

*Moris. Hist. sect.* 8, tab. 9, fig. 30. *Pluk.* tab. 95, fig. 7.

*En Ethiopie.*

8. ACROSTICH dichotome, *A. dichotomum*, L. nu, dichotome; à épis ascendants, renversés, comprimés, tournés d'un seul côté.  
*Petiv. Gaz. tab. 70, fig. 12.*  
*A la Chine.*
9. ACROSTICH digité, *A. digitatum*, L. à tiges nues, à trois faces; à feuilles digitées, linéaires, très-entières, égales.  
*Amæn. Acad. 1, pag. 269, tab. 12, fig. 1.*  
*A Zeylan.*
10. ACROSTICH ferrugineux, *A. ferrugineum*, L. à feuilles pinnatifides; à pinnules linéaires, aiguës, étalées, très-entières, réunies; à tige lisse.  
*Pluk. tab. 89, fig. 9.*  
*Dans l'Amérique Méridionale.*
11. ACROSTICH polypode, *A. polypodioides*, L. à feuilles pinnatifides; à pinnules linéaires, obtuses, très-entières, ouvertes, réunies; à tige écailleuse.  
*Pluk. tab. 289, fig. 1.*  
 Le synonyme de *Morison*, *Polypodium minus Virginianum*, *foliis brevibus, subtus argenteis*; Polypode plus petit de Virginie, à feuilles courtes, argentées en dessous, *Hist. 3, pag. 563, sect. 14, tab. 2, fig. 5*, est rapporté deux fois par *Linné*: 1.<sup>o</sup> à cette espèce, 2.<sup>o</sup> à l'espèce 18.  
*En Virginie, à la Jamaïque. ¶*
- \* III. ACROSTICS à feuilles pinnées.
12. ACROSTICH doré, *A. aureum*, L. à feuilles pinnées; à pinnules alternes, en forme de langue, très-entières, lisses.  
*Pluk. tab. 288, fig. 2.*  
*A la Jamaïque, à Saint-Domingue.*
13. ACROSTICH roux, *A. rufum*, L. à feuilles pinnées; à pinnules oblongues, ovales, très-entières, duvetées.  
*Sloan. Jam. tab. 45, fig. 1.*  
*Dans l'Amérique Méridionale.*
14. ACROSTICH à feuilles de sorbier, *A. sorbifolium*, L. à feuilles pinnées; à pinnules oblongues, ovales, entières, à dents de scie, aiguës; à tige écailleuse.  
*Pluk. tab. 286, fig. 3. Sloan. Jam. tab. 38.*  
*A la Jamaïque, à Saint-Domingue.*
15. ACROSTICH à aréoles, *A. areolatum*, L. à feuilles pinnées; à pinnules alternes, linéaires, à dents de scie au sommet.  
*En Virginie, au Maryland.*

16. ACROSTICH à bordure, *A. marginatum*, L. à feuilles pinnées; à pinnules oblongues, très-entières, ondulées, aiguës; à tige nue.

*Sloan. Jam. tab. 40.*

*A la Jamaïque.*

17. ACROSTICH saint, *A. sanctum*, L. à feuilles pinnées; à pinnules linéaires, lancéolées, incisées, à dents de scie: les dentelures inférieures plus grandes.

*Pluk. tab. 283, fig. 1. Sloan. Jam. tab. 49, fig. 2.*

*A la Jamaïque.*

18. ACROSTICH argenté, *A. platyneuron*, L. à feuilles pinnées; à pinnules alternes, crénelées, assises, voûtées en arc vers le haut.

*Pluk. tab. 289, fig. 2.*

Nous avons observé que *Linné* a rapporté à cette espèce et à l'espèce 11, le synonyme de *Morison*, sect. 14, tab. 2, fig. 5.

*En Virginie.*

19. ACROSTICH à trois feuilles, *A. trifoliatum*, L. à feuilles pinnées: à pinnules trois à trois, lancéolées.

*Sloan. Jam. tab. 45, fig. 2.*

*A la Jamaïque.*

\* IV. ACROSTICHS à feuilles comme deux fois pinnées.

20. ACROSTICH siliqueux, *A. siliquosum*, L. à feuilles pinnées; à pinnules alternes, pinnées vers le haut, linéaires: les inférieures divisées profondément en deux parties.

*Pluk. tab. 215, fig. 3.*

*A Zeylan.*

21. ACROSTICH pigamon, *A. thalictroïdes*, L. à feuilles pinnées; à pinnules alternes, pinnatifides des deux côtés; les stériles plus larges.

*A Zeylan.*

22. ACROSTICH de Maranta, *A. Marantæ*, L. à feuilles comme deux fois pinnées; à pinnules opposées, réunies par la base, très-hérissées en dessous, obtuses, dentées à la base.

*Lonchitis folio Ceterach*; Lonchite à feuilles de Cétérach.

*Bauh. Pin. 359, n.º 3. Matth. 661, f. 3. Lob. Ic. 1, p. 816, fig. 1. Lugd. Hist. 1221, fig. 1. Camer. Epit. 666.*

Le synonyme de *Plukenet*, *Filicula crispa*, lanugine hepaticæ coloris vestita; petite Fougère frisée, couverte d'un duvet couleur de rouille, tab. 281, fig. 4, est rapporté deux fois

par Linné, 1.<sup>o</sup> à cette espèce; 2.<sup>o</sup> à la Pteride trichoma-  
noïde, espèce 12.

*A Thyn en Dauphiné.* ♀

23. ACROSTICH d'Angleterre, *A. Ilvense*, L. à feuilles comme  
deux fois pinnées; à pinnules opposées, réunies par la base,  
obtus, hérissées en dessous, très-entières à la base.

*Lugd. Hist.* 1221, fig. 3; et 1230, fig. 2. *Moris. Hist. sect.* 14,  
tab. 3, f. 23. *Pluk.* tab. 89, fig. 5.

*En Suède, en Lapponie, en Angleterre.* ♀

24. ACROSTICH couleur d'ébène, *A. ebeneum*, L. à feuilles  
pinnées; à pinnules assises, oblongues, sinuées: les supérieures  
très-courtes, très-entières.

*Sloan. Jam.* tab. 53, fig. 1.

*A la Jamaïque.*

25. ACROSTICH fourchu, *A. furcatum*, L. à tige dichotome; à  
feuilles pinnées; à pinnules parallèles, lancéolées, rapprochées,  
très-entières.

*Plum. Amer.* 13, tab. 20. *Filic.* 22, tab. 28.

*A la Jamaïque.*

\* V. *ACROSTICHS* à feuilles deux fois pinnées.

26. ACROSTICH piquant, *A. aculeatum*, L. à feuilles surdécu-  
posées; à pinnules divisées peu profondément en deux parties;  
à tiges armées de piquans.

*Sloan. Jam.* tab. 61.

*A la Jamaïque.*

27. ACROSTICH en croix. *A. cruciatum*, L. à feuilles deux fois  
pinnées; à pinnules opposées, lancéolées: les inférieures gar-  
nies d'appendices en forme de croix.

*Plum. Filic.* 26, tab. 38.

*Dans l'Amérique Méridionale.*

28. ACROSTICH d'Afrique, *A. Barbarum*, L. à feuilles deux fois  
pinnées; à pinnules opposées, lancéolées, obtuses, à dents de  
scie, assises, alternes.

*Pluk.* tab. 181, fig. 5.

*En Afrique.*

29. ACROSTICH de la Martinique. *A. calomelanos*, L. à feuilles  
deux fois pinnées; à folioles alternes, lancéolées, aiguës, pin-  
natifides.

*Pluk.* tab. 124, fig. 3. *Plum. Filic.* 30, tab. 40.

*A la Martinique, au Brésil, à la Jamaïque.*

1291. PTÉRIDE, *PTERIS*. \* *Lam. Tab. Encyclop. pl. 869.*

FRUCTIFICATIONS disposées en lignes, ceignant le bord inférieur des feuilles.

FRUCTIFICATIONS en ourlet placé sur le bord postérieur des feuilles.

\* I. *PTÉRIDES* à feuilles très-simples.

1. PTÉRIDE piloselle, *P. piloselloïdes*, L. à feuilles stériles en ovale renversé : celles qui portent les fructifications, lancéolées, plus longues ; à drageons rampans.

*Dans l'Inde Orientale.*

2. PTÉRIDE lancéolée, *P. lanceolata*, L. à feuilles simples, lancéolées, presque anguleuses, lisses, portant les fructifications au sommet.

*Plum. Filic. 116, tab. 132.*

*A Saint-Domingue.*

3. PTÉRIDE à lignes, *P. lineata*, L. à feuilles simples, linéaires, très-entières, portant les fructifications dans leur longueur.

*Plum. Filic. 123, tab. 143.*

*A Saint-Domingue.*

4. PTÉRIDE à trois pointes, *P. tricuspidata*, L. à feuilles simples, linéaires, divisées peu profondément au sommet en trois parties.

*Plum. Filic. 121, tab. 140.*

*A Saint-Domingue.*

5. PTÉRIDE fourchue, *P. furcata*, L. à feuilles simples, dichotomes, hérissées en dessous, portant les fructifications au sommet.

*Plum. Filic. 122, tab. 141.*

*Dans l'Amérique Méridionale.*

6. PTÉRIDE à quatre feuilles, *P. quadrifoliata*, L. à quatre feuilles, arrondies, très-entières ; à drageons rampans.

*Pluk. tab. 401, fig. 5.*

*Dans l'Amérique Méridionale.*

\* II. *PTÉRIDES* à feuilles simplement pinnées ou composées.

7. PTÉRIDE en arbre, *P. arborea*, L. à feuilles pinnées ; à folioles pinnatifides ; à tige en arbre, armée de piquans.

*On ignore son climat natal.*

8. PTÉRIDE à grandes feuilles, *P. grandifolia*, L. à feuilles pinnées ; à pinnules opposées, ovales, linéaires, aiguës, très-entières.

*Plum.*



*Plum. Filic.* 88, tab. 106.

*A Saint-Domingue, à la Martinique.*

9. PTÉRIDE à longues feuilles, *P. longifolia*, L. à feuilles pinnées; à pinnules linéaires, un peu sinuées, en cœur à la base.

*Pluk.* tab. 402, fig. 1. *Plum. Filic.* 52, tab. 69.

*A Saint-Domingue.*

10. PTÉRIDE à rubans, *P. vittata*, L. à feuilles pinnées; à pinnules linéaires, droites, arrondies à la base.

*Sloan. Jam.* tab. 34.

*A la Jamaïque, à la Chine.*

11. PTÉRIDE à stipules, *P. stipularis*, L. à feuilles pinnées; à pinnules linéaires, assises; à stipules lancéolées.

*Plum. Amer.* 12, tab. 19. *Filic.* tab. 70.

*Dans l'Amérique Méridionale.*

12. PTÉRIDE trichomanoïde, *P. trichomanoïdes*, L. à feuilles pinnées; à pinnules comme ovales, obtuses, un peu sinuées, hérissées en dessous.

Nous avons observé que le synonyme de *Plukenet*, tab. 281; fig. 4, a été rapporté deux fois par *Linné*, 1.<sup>o</sup> à cette espèce; 2.<sup>o</sup> à l'Acrotisch de *Maranta*.

*Dans l'Amérique Méridionale.*

13. PTÉRIDE de Crète, *P. Cretica*, L. à feuilles pinnées; à pinnules opposées, lancéolées, à dents de scie, plus étroites à la base: les inférieures comme divisées en trois parties.

*Hemionitis multifida*; Hémionite à plusieurs divisions. *Bauh.*

*Pin.* 354, n.<sup>o</sup> 4. *Lugd. Hist.* 1218. *Alp. Exot.* 67 et 66

*Moris. Hist. sect.* 14, tab. 1, fig. 16.

*A Nice, à Naples, dans l'isle de Crète.* ¶

- \* III. PTÉRIDES à feuilles comme deux fois pinnées ou rameuses.

14. PTÉRIDE à pied roide, *P. pedata*, L. à feuilles à cinq angles, trois à trois; à pinnules pinnatifides: les latérales divisées profondément en deux parties.

*Pluk.* tab. 286, fig. 5.

*A la Jamaïque, à Saint-Domingue, en Sibérie.* ¶

15. PTÉRIDE Fougère femelle, *P. aquilina*, L. à feuilles surdées-composées; à folioles pinnées; à pinnules lancéolées: les inférieures pinnatifides; les supérieures plus pinnées.

*Filix ramosa major*, pinnules obtuses, non dentées: Fougère ramifiée plus grande, à pinnules obtuses, non dentées. *Pluk.*

*Pin.* 357, n.<sup>o</sup> 1. *Fusch. Hist.* 596. *Müll. Arch.* 886, fig. 2. *Dod.*

*Pempt.* 462, fig. 2. *Lob. Ic.* 1, pag. 812, f. 2. *Lugd. Hist.* 1222, fig. 2. *Camer. Epit.* 992. *Bul. Paris.* tab. 590.

Les cendres de cette espèce fournissent une grande quantité d'alkali dont on fait avec l'huile d'excellent savon ; la racine amère et glutineuse a été employée avec succès contre le ver solitaire et les empâtemens du bas-ventre.

*En Europe, dans les bois.* ♀

16. PTÉRIDE à queue, *P. caudata*, L. à feuilles surdécomposées ; à pinnules linéaires : les inférieures pinnées et dentées à la base : les terminales très-longues.

*Plum. Filic.* 23, tab. 29. *Amer.* 14, tab. 22. *Sloan. Jam.* t. 63.

*A Saint-Domingue, à la Jamaïque.*

17. PTÉRIDE mutilée, *P. mutilata*, L. à feuilles décomposées ; à folioles pinnées : les inférieures à moitié pinnatifides : les terminales très-allongées à la base.

*Plum. Amer.* 21, tab. 30. *Filic.* tab. 51.

*A la Jamaïque, à Saint-Domingue.*

18. PTÉRIDE pourpre-noirâtre, *P. atro-purpurea*, L. à feuilles décomposées, pinnées ; à pinnules lancéolées : les terminales plus longues.

*En Virginie.*

19. PTÉRIDE à deux oreillettes, *P. biaurita*, L. à feuilles pinnées ; à pinnules pinnatifides : l'inférieure divisée profondément en deux parties.

*Pluk.* tab. 401, fig. 1. *Plum. Amer.* 10, tab. 14. *Filic.* tab. 15.

*A Saint-Domingue, à la Martinique, à la Jamaïque.*

20. PTÉRIDE demi-pinnée, *P. semipinnata*, L. à feuilles comme deux fois pinnées ; les folioles latérales et le lobe inférieur à moitié pinnatifides.

*Osbeck Hin.* tab. 3, fig. 1.

*A la Chine.*

1292. BLECHNE, *BLECHNUM*. † *Lam. Tab. Encyclop.* pl. 869. FRUCTIFICATIONS distribuées en lignes parallèles rapprochées sur les côtés des feuilles.

FRUCTIFICATIONS distribuées sur deux lignes rapprochées, parallèles sur les côtés des feuilles.

1. BLECHNE d'Occident, *B. Occidentale*, L. à feuilles pinnées ; à pinnules lancéolées, opposées, échancrées à la base.

*Moris. Hist. sect.* 14, tab. 2, f. 16. *Sloan. Jam.* tab. 44, f. 2.

*Dans l'Amérique Méridionale.*

2. BLECHNE d'Orient, *B. Orientale*, L. à feuilles pinnées; à pinnules linéaires, alternes.

*A la Chine.*

3. BLECHNE Austral, *B. Australe*, L. à feuilles pinnées; à pinnules presque assises, en cœur, lancéolées, très-entières; les inférieures opposées.

*Au cap de Bonne-Espérance.*

4. BLECHNE de Virginie, *B. Virginicum*, L. à feuilles pinnées; à pinnules divisées peu profondément en plusieurs parties.

*En Virginie.*

5. BLECHNE à radicules, *B. radicans*, L. à feuilles deux fois pinnées; à pinnules lancéolées, crénelées; à lignes des fructifications interrompues.

*Pluk. tab. 179, fig. 2.*

*En Virginie, à Madère.*

1293. HÉMIONITE, *HEMIONITIS*. † *Lam. Tab. Encyclop. pl. 868.*

FRUCTIFICATIONS disposées en lignes, se croisant, ou ramifiées.

FRUCTIFICATIONS en lignes se croisant sur le disque.

1. HÉMIONITE lancéolée, *H. lanceolata*, L. à feuilles lancéolées, très-entières.

*Pluk. Filic. 122, tab. 6, fig. 4.*

*Dans l'Amérique Méridionale.*

2. HÉMIONITE parasite, *H. parasitica*, L. à feuilles ovales, pointues; à drageons garnis de paillettes, rampans.

*A la Jamaïque.*

3. HÉMIONITE palmée, *H. palmata*, L. à feuilles palmées, hérissées.

*Pluk. tab. 291, fig. 4. Plum. Amer. 23, tab. 33. Filic. tab. 151.*

*Dans l'Amérique Méridionale.*

1294. LONCHITE, *LONCHITIS*. \*

FRUCTIFICATIONS disposées en lignes en croissant, qui suivent les sinus inférieurs des feuilles.

FRUCTIFICATIONS en lignes qui suivent les sinus des feuilles.

1. LONCHITE hérissée, *L. hirsuta*, L. à feuilles pinnatifides, obtuses, très-entières; à drageons rameux, hérissés.

*Plum. Filic. 18, tab. 20.*

*Dans l'Amérique Méridionale.*

2. LONCHITE à oreillettes, *L. aurita*, L. à feuilles pinnées ; à pinnules inférieures divisées profondément en deux parties ; à drageons sans divisions , armés de piquans.

*Plum. Filic.* 14 , tab. 17.

*Dans l'Amérique Méridionale.*

3. LONCHITE rampante, *L. repens*, L. à feuilles pinnées ; à pinnules alternes , sinuées ; à drageons rameux , armés de piquans.

*Plum. Filic.* 11 , tab. 12.

*Dans l'Amérique Méridionale.*

4. LONCHITE à pied roide, *L. pedata*, L. à feuilles à pied roide ; à pinnules pinnatifides , un peu dentées.

*Brown. Jam.* 89 , tab. 1 , fig. 1 et 2.

*A la Jamaïque.*

1295. DORADILLE , *ASPLENIUM*. \* *Lam. Tab. Encyclop.* pl. 867. *Tournef. Inst.* 544 , tab. 318. LINGUA CERVINA. *Tournef. Inst.* 544 , tab. 319 , 320 et 321. TRICHOMANES. *Tournef. Inst.* 539 , tab. 315.

FRUCTIFICATIONS distribuées en lignes droites , placées sous le disque des feuilles.

FRUCTIFICATIONS distribuées en lignes éparses sur le dos des feuilles.

\* I. DORADILLES à feuilles simples.

1. DORADILLE , rhizophylle , *A. rhizophyllum* , L. à feuilles en cœur , en lame d'épée , sans divisions , filiformes , poussant des radicules au sommet.

*Moris. Hist. sect.* 14 , tab. 1 , fig. 14. *Pluk.* tab. 105 , fig. 3 ; et tab. 253 , fig. 4. *Sloan. Jam.* tab. 26 , fig. 1.

*A la Jamaïque , en Virginie , au Canada , en Sibérie.*

2. DORADILLE Hémionite , *A. Hemionitis* , L. à feuilles simples , en cœur , en fer de hallebarde , à cinq lobes , très-entières ; à tiges lisses.

*Hemionitis vulgaris* ; Hémionite vulgaire. *Bauh. Pin.* 353 , n.º 1. *Matth.* 646 , fig. 2. *Dod. Pempt.* 467 , f. 3. *Lob. Ic.* 1 , pag. 806 , fig. 1. *Clus. Hist.* 2 , pag. 214 , fig. 1. *Lugd. Hist.* 1217 , f. 1. *Cambr. Epit.* 641. *Bauh. Hist.* 3 , P. 2 , p. 758 , fig. 1. *Moris. Hist. sect.* 14 , tab. 1 , fig. 2.

*En Italie , en Espagne.* ¶

3. DORADILLE Scolopendre , *A. Scolopendrium* , L. à feuilles simples , en cœur , en forme de langue , très-entières ; à pétiotes hérissés , chargés de poils roussâtres.

*Lingua cervina Officinarum* ; Langue de cerf des Boutiques. *Bauh. Pin.* 353 , n.º 1. *Fusch. Hist.* 294. *Trag.* 549. *Matth.*

606, fig. 1. *Dod. Pempt.* 467, fig. 1. *Clus. Hist.* 2, p. 213, fig. 2. *Lugd. Hist.* 1219, fig. 1. *Camer. Epit.* 579. *Bauh. Hist.* 3, P. 2, pag. 756, fig. 1. *Moris. Hist. sect.* 14, t. 1, fig. 1. *Bul. Paris.* tab. 591. *Icon. Pl. Medic.* tab. 47.

Cette espèce présente plusieurs variétés.

1.<sup>o</sup> *Phyllitis crispa*; Phyllite frisée. *Bauh. Hist.* 3, P. 2, pag. 757, fig. 3.

2.<sup>o</sup> *Lingua cervina multifido folio*; Langue de cerf à feuille divisée. *Bauh. Pin.* 353, n.<sup>o</sup> 2. *Dod. Pempt.* 467, fig. 2. *Lob. Ic.* 1, pag. 805, fig. 2. *Clus. Hist.* 2, pag. 213, f. 3. *Lugd. Hist.* 1219, f. 2. *Bauh. Hist.* 3, P. 2, pag. 757, f. 2.

1. *Scolopendrium*; Scolopendre. 2. Feuilles. 5. Histicie, palpitations, rachitis, cachexie.

*En Europe, dans les bois.* ¶

4. DORADILLE nid, *A. nidus*, L. à feuilles simples, lancéolées, très-entières, lisses.

*Moris. Hist. sect.* 14, tab. 1, fig. 15.

Les feuilles forment une espèce d'ombelle, dans le centre de laquelle quelques oiseaux font leurs nids.

*A Java, sur le sommet des arbres.*

5. DORADILLE à dents de scie, *A. serratum*, L. à feuilles simples, lancéolées, à dents de scie, presque assises.

*Plum. Amer.* 27, tab. 39. *Filic.* tab. 124.

*Dans l'Amérique Méridionale.*

6. DORADILLE plantain, *A. plantaginum*, L. à feuilles simples, ovales, lancéolées, un peu crénelées; à pétiole à quatre côtés.

*A la Jamaïque.*

7. DORADILLE à deux feuilles, *A. bifolium*, L. à feuilles deux à deux, lancéolées, un peu sinuées, réunies.

*Plum. Filic.* 116, tab. 133.

*Dans l'Amérique Méridionale.*

\* II. DORADILLES à feuilles pinnatifides.

8. DORADILLE Cétérach, *A. Ceterach*, L. à feuilles pinnatifides; à lobes alternes, confluens, obtus.

*Ceterach Officinatum*; Cétérach des Boutiques. *Bauh. Pin.* 354. *Trag.* 551. *Matth.* 646, fig. 1. *Dod. Pempt.* 468, f. 1. *Lob. Ic.* 1, pag. 807, fig. 1. *Lugd. Hist.* 1215, f. 1. *Camer. Epit.* 640. *Bauh. Hist.* 3, P. 2, pag. 749, fig. 1. *Moris. Hist. sect.* 14, tab. 2, fig. dernière. *Icon. Pl. Medic.* t. 311.

1. *Ceterach*, *Asplenium*; Cétérach. Inusitée.

*En Europe, sur les murs.* ¶

9. DORADILLE à feuilles obtuses, *A. obtusifolium*, L. à feuilles comme pinnées; à pinnules obtuses, sinuées, alternes, courantes.

*Petiv. Filic.* 117, tab. 2, fig. 4.

*Dans l'Amérique Méridionale.*

\* III. DORADILLES à feuilles pinnées.

10. DORADILLE noueuse, *A. nodosum*, L. à feuilles pinnées; à pinnules opposées, lancéolées, très-entières.

*Plum. Amer.* 4, tab. 6. *Filic.* tab. 108. *Sloan. Jam.* t. 41, f. 1.

*Dans l'Amérique Méridionale.*

11. DORADILLE à feuilles de saule, *A. salicifolium*, L. à feuilles pinnées; à pinnules en faucille, lancéolées, crénelées, anguleuses à la base.

*Plum. Amer.* 18, tab. 27. *Filic.* tab. 60.

*Aux Antilles.*

12. DORADILLE trichomanoïde, *A. trichomanoïdes*, L. à feuilles pinnées; à pinnules arrondies, crénelées.

*Trichomanes sive Polytrichum Officinarum*; Trichomane ou Polytrich des Boutiques. *Bauh. Pin.* 356, n.º 1. *Fusch. Hist.* 796. *Matth.* 833, fig. 1. *Dod. Pempt.* 471, f. 1. *Lob. Ic.* 1, pag. 809, fig. 3. *Lugd. Hist.* 1211, fig. 1. *Camer. Epit.* 925. *Bauh. Hist.* 3, P. 2, pag. 754, la description seulement. *Moris. Hist. sect.* 14, tab. 3, fig. 10. *Bul. Paris.* tab. 592. *Flor. Dan.* tab. 119. *Icon. Pl. Med.* tab. 95.

Cette espèce présente une variété.

*Trichomanes minus et tenerius*; Trichomane plus petit et plus tendre. *Bauh. Pin.* 356, n.º 2.

*En Europe, dans les bois, les prés.* ♀

13. DORADILLE dentée, *A. dentatum*, L. à feuilles pinnées; à pinnules en forme de coin, obtuses, crénelées, échancrées.

*Plum. Amer.* 35, tab. 50; *Filic.* tab. 101.

*Dans l'Amérique Méridionale.*

14. DORADILLE marine, *A. marinum*, L. à feuilles pinnées; à pinnules en ovale renversé, à dents de scie, bossuées, obtuses en dessus, en forme de coin à la base.

*Filicula maritima ex insulis Stæchadibus*; petite Fougère maritime des isles Stéchades. *Bauh. Pin.* 358, n.º 3. *Lob. Ic.* 1, pag. 814, fig. 1. *Lugd. Hist.* 1226, fig. 2. *Moris. Hist. sect.* 14, tab. 3, fig. 25. *Pluk.* tab. 253, fig. 5.

*En Angleterre.*

15. DORADILLE à feuilles en couteau, *A. cultrifolium*, L. à feuilles pinnées; à pinnules en faucille, lancéolées, incisées, à dents de scie, anguleuses extérieurement à la base.

*Plum. Filic.* 45, tab. 59.

*A la Martinique.*

16. DORADILLE naine, *A. pygmaeum*, L. à feuilles pinnées; à trois ou cinq pinnules arrondies.

*A la Jamaïque.*

17. DORADILLE porte-racine, *A. rhizophorum*, L. à feuilles pinnées, poussant des radicules de leur sommet; à pinnules ovales, un peu sinuées, à oreillettes très-courtes: les plus petites éloignées, très-entières.

*Sloan. Jam.* tab. 29 et 30, fig. 1.

*Dans l'Inde Occidentale.*

18. DORADILLE à une fructification, *A. monanthemum*, L. à feuilles pinnées; à pinnules trapézoïdiformes, obtuses, crénelées supérieurement; à fructifications sur une seule ligne.

*Au cap de Bonne-Espérance.*

19. DORADILLE Rue des murailles, *A. Ruta muraria*, L. à feuilles alternativement décomposées; à folioles en forme de coin, crénelées.

*Ruta muraria*; Rue des murailles. *Bauh. Pin.* 356. *Fusch. Hist.* 730, *Trag.* 530, fig. 2. *Matth.* 734, fig. 1. *Dod. Pempt.* 470, fig. 1, *Lob. Ic.* 1, pag. 811, fig. 1. *Lugd. Hist.* 1213, fig. 1. *Camer. Epit.* 785. *Bauh. Hist.* 3, P. 2, pag. 753, fig. 1. *Bul. Paris.* tab. 593. *Flor. Dan.* tab. 190. *Icon. Pl. Medic.* tab. 162.

*En Europe sur les murailles.* ¶

20. DORADILLE Capillaire noir, *A. Adiantum nigrum*, L. à feuilles comme trois fois pinnées; à folioles alternes; à pinnules lancéolées, découpées, à dents de scie.

*Adiantum foliis longioribus, pulverulentis, pediculo nigro*; Adiante à feuilles plus longues, pulvérulentes, à pédicule noir. *Bauh. Pin.* 355, n. 2. *Dod. Pempt.* 466, fig. 1. *Lob. Ic.* 1, pag. 810, fig. 2. *Flor. Dan.* tab. 250.

*A Montpellier, Lyon, Grenoble.* ¶

21. DORADILLE Trichomane rameux, *A. Trichomanes ramosum*, L. à feuilles deux fois pinnées; à pinnules en ovale renversé, crénelées; les folioles inférieures plus petites.

*Trichomanes ramosum majus et minus*; Trichomane rameux plus grand et plus petit. *Bauh. Pin.* 356, n. 3. *Bauh. Hist.* 3, P. 2, pag. 755, fig. 1.

*En Angleterre.*

22. DORADILLE à bordure, *A. marginatum*, L. à feuilles pinnées; à pinnules opposées, en cœur, lancéolées, comme à bordure, très-entières.

*Petiv. Filic.* 108, tab. 12, fig. 2.

*Dans l'Amérique Méridionale.*

23. DORADILLE écailleuse, *A. squamosum*, L. à feuilles pinnées ; à pinnules aiguës, découpées ; à tige écailleuse.

*Petiv. Filic.* 112, tab. 5, fig. 2.

*Dans l'Amérique Méridionale.*

24. DORADILLE striée, *A. striatum*, L. à feuilles pinnées ; à pinnules pinnatifides, obtuses, crénelées : la terminale aiguë.

*Petiv. Filic.* 113, 114, tab. 3, fig. 3 et 4.

*Dans l'Amérique Méridionale.*

25. DORADILLE rongée, *A. erosum*, L. à feuilles pinnées ; à pinnules en trapèze allongé, striées, rongées, plus larges à la base.

*Sloan. Jam.* tab. 33, fig. 2.

*Dans l'Inde Occidentale.*

1296. POLYPODE, *POLYPODIUM*. \* *Tournef. Inst.* 540, tab. 316. *Lam. Tab. Encyclop.* pl. 866. LONCHITIS. *Tournef. Inst.* 538, tab. 314. *Lam. Tab. Encyclop.* pl. 868.

FRUCTIFICATIONS distribuées en points arrondis sur la surface inférieure des feuilles.

FRUCTIFICATIONS formées par de petits paquets arrondis ; épars, ou en séries isolées, qui ressemblent à des points dispersés sur le dos des feuilles.

\* I. *POLYPODES* à feuilles sans divisions.

1. POLYPODE lancéolé, *P. lanceolatum*, L. à feuilles lancéolées, très-entières, lisses ; à fructifications isolées ; à rejet nu.

*Petiv. Filic.* 81, tab. 6, fig. 2.

*Dans l'Amérique Méridionale.*

2. POLYPODE polygone, *P. lycopodioides*, L. à feuilles lancéolées, très-entières, lisses ; à fructifications isolées ; à rejet écailleux, rampant.

*Plum. Filic.* tab. 290, fig. 3.

*Dans l'Amérique Méridionale, à la Martinique, à Saint-Domingue.*

3. POLYPODE piloselle, *P. piloselloides*, L. à feuilles lancéolées, très-entières, hérissées : les stériles ovales : les fertiles lancéolées ; à fructifications isolées.

*Plum. Filic.* 103, tab. 118.

*Dans l'Amérique Méridionale.*



4. POLYPODE hétérophylle, *P. heterophyllum*, L. à feuilles crénelées, lisses : les stériles arrondies, assises : les fertiles lancéolées ; à fructifications isolées.  
*Plum. Filic.* 105, tab. 120.  
*Dans l'Amérique Méridionale.*
5. POLYPODE à feuilles épaisses, *P. crassifolium*, L. à feuilles lancéolées, lisses, très-entières ; à fructifications transversales.  
*Petiv. Filic.* 1, pag. 6, tab. 8.  
*Dans l'Amérique Méridionale.*
6. POLYPODE phyllitide, *P. phyllitide*, L. à feuilles lancéolées ; lisses, très-entières ; à fructifications éparées.  
*Plum. Amer.* 26, tab. 38.  
*Dans l'Amérique Méridionale.*
7. POLYPODE chevelu, *P. comosum*, L. à feuilles lancéolées, lisses, divisées peu profondément au sommet en plusieurs parties ; à fructifications éparées.  
*Plum. Filic.* 115, tab. 131.  
*Dans l'Amérique Méridionale.*
8. POLYPODE à trois fourches, *P. trifurcatum*, L. à feuilles lancéolées, lisses, un peu sinuées, divisées aux sommets en trois lobes.  
*Plum. Filic.* 120, tab. 138.  
*Dans l'Amérique Méridionale.*
- \* II. POLYPODES à feuilles pinnatifides ; à lobes réunis.
9. POLYPODE phymatode, *P. phymatodes*, L. à feuilles simples, divisées peu profondément en trois ou cinq lobes, lancéolées ; à fructifications garnies de verrues.  
*Pluk.* tab. 404, fig. 1 et 5.  
*Dans l'Inde Orientale.*
10. POLYPODE frisé, *P. crispatum*, L. à feuilles pinnatifides, lisses ; à lobes demi-arrondis, crénelés.  
*Petiv. Filic.* tab. 13, fig. 12.  
*Dans l'Amérique Méridionale.*
11. POLYPODE suspendu, *P. suspensum*, L. à feuilles pinnatifides, lisses ; à lobes demi-ovales, aigus.  
*Plum. Filic.* 67, tab. 87.  
*Dans l'Amérique Méridionale.*
12. POLYPODE à feuilles de dondille, *P. asplenifolium*, L. à feuilles pinnatifides, velues ; à lobes demi-ovales, aigus.  
*Petiv. Filic.* 26, tab. 7, fig. 10.

Cette espèce présente une variété à poils des feuilles roussâtres, décrite et gravée dans *Plumier Filic.* 68, tab. 88.

*Dans l'Amérique Méridionale.*

13. POLYPODE scolopendre, *P. scolopendrioides*, L. à feuilles pinnatifides; à lobes lancéolés, un peu obtus: les inférieurs éloignés.

*Plum. Filic.* tab. 91.

*A la Jamaïque.*

14. POLYPODE vulgaire, *P. vulgare*, L. à feuilles pinnatifides; à pinnules oblongues, obtuses, à peine dentées; à racine écailleuse.

*Polypodium vulgare*; Polypode vulgaire. *Bauh. Pin.* 359, n.º 1. *Fusch. Hist.* 588. *Trag.* 540. *Matth.* 887, fig. 1. *Dod. Pempt.* 464, fig. 1. *Lob. Ic.* 1, pag. 814, fig. 2. *Lugd. Hist.* 1229, fig. 1. *Moris. Hist. sect.* 14, tab. 2, fig. 1. *Barrel.* tab. 38, et 1110. *Bul. Paris.* tab. 594.

Cette espèce présente une variété.

*Polypodium minus*; Polypode plus petit. *Bauh. Pin.* 359, n.º 2. *Matth.* 887, fig. 2. *Dod. Pempt.* 464, fig. 2. *Lugd. Hist.* 1230, fig. 1.

1. *Polypodium*; Polypode ordinaire, Polypode de chêne des Anciens. 2. Racine. 3. Odeur nulle; saveur d'abord douce, ensuite amère. 4. Extrait gommeux; extrait résineux moins abondant. 5. Colique, goutte, rachitis, asthme pituiteux; maladies de la peau; dartres, toux, rhumes opiniâtres.

*En Europe dans les fentes des rochers, des murailles, au pied des vieux arbres.* ¶

15. POLYPODE de Virginie, *P. Virginicum*, L. à feuilles pinnatifides; à pinnules oblongues, à peine dentées, obtuses; à racine lisse.

*Moris. Hist. sect.* 14, tab. 2, fig. 3.

*En Virginie.*

16. POLYPODE otite, *P. otites*, L. à feuilles pinnatifides; à lobes lancéolés, alternes, obtus, éloignés les uns des autres.

*Petiv. Filic.* 32, tab. 1, fig. 16.

*Dans l'Amérique Méridionale.*

17. POLYPODE en peigne, *P. pectinatum*, L. à feuilles pinnées, lancéolées; à lobes rapprochés, en lame d'épée, parallèles, aigus, horizontaux; à racine nue.

*Plum. Amer.* 26, tab. 37.

*A la Jamaïque.*

18. POLYPODE à feuilles d'if, *P. taxifolium*, L. à feuilles pinnées; à lobes rapprochés, en lame d'épée, parallèles, aigus, ascendans; à racine hérissée.  
*Plum. Filic.* 69, tab. 89.  
*Dans l'Amérique Méridionale.*
19. POLYPODE à plumes d'autruche, *P. struthionis*, L. à feuilles pinnées; à folioles rapprochées, en lame d'épée, un peu sinuées, horizontales.  
*Plum. Filic.* 60, tab. 78.  
*Dans l'Amérique Méridionale.*
20. POLYPODE écailleux, *P. squamatum*, L. à feuilles pinnatifides, rudes; à pinnules lancéolées, éloignées les unes des autres, horizontales, très-entières.  
*Plum. Filic.* 29, tab. 7, fig. 11.  
*Dans l'Amérique Méridionale.*
21. POLYPODE à courroie, *P. loriceum*, L. à feuilles pinnatifides, lisses; à pinnules lancéolées, éloignées les unes des autres, horizontales, peu sinuées.  
*Petiv. Filic.* 27, 28, tab. 7, fig. 10, 12.  
*Dans l'Amérique Méridionale.*
22. POLYPODE ailé, *P. alatum*, L. à feuilles pinnatifides, lisses; à pinnules oblongues, éloignées les unes des autres, dentées.  
*Petiv. Filic.* 37, tab. 7, fig. 13.  
*Dans l'Amérique Méridionale.*
23. POLYPODE Anglois, *P. Cambricum*, L. à feuilles pinnatifides; à pinnules lancéolées, déchirées, pinnatifides, à dents de scie.  
*Moris. Hist. sect.* 14, tab. 2, fig. 8. *Pluk.* tab. 30, fig. 1.  
*En Angleterre, à Montpellier.*
24. POLYPODE doré, *P. aureum*, L. à feuilles pinnatifides, lisses; à pinnules oblongues, éloignées les unes des autres: les inférieures étalées: la terminale très-grande; à fructifications transversales.  
*Plum. Amer.* 25, tab. 35. *Filic.* 59, tab. 76.  
*Dans l'Amérique Méridionale, au pied des vieux arbres.*
25. POLYPODE à feuilles de chêne, *P. quercifolium*, L. à feuilles stériles assises, plus courtes, obtuses, sinuées: celles qui portent les fructifications, alternativement pinnées et lancéolées.  
*Polypodium exoticum folio Quercus*; Polypode étranger à feuille de Chêne. *Bauh. Pin.* 359, n.º 3. *Clus. Exot.* 88 et 89, fig. 1.  
*Dans l'Inde Orientale.* ¶

\* III. *POLYPODE* à trois feuilles ; à pétioles portant trois folioles.

26. *POLYPODE* à trois feuilles, *P. trifoliatum*, L. à feuilles trois à trois, sinuées, lobées : l'intermédiaire plus grande.

*Pluk.* tab. 291, fig. 3. *Sloan. Jam.* 85, tab. 42.

*Aux isles Caribes.*

\* IV. *POLYPODES* à feuilles pinnées.

27. *POLYPODE* Lonchite, *P. Lonchitis*, L. à feuilles pinnées ; à pinnules en croissant, ciliées, finement dentées, très-rapprochées les unes des autres ; à pétioles en râpe.

*Lonchitis aspera* ; Lonchite rude. *Bauh. Pin.* 359, n.<sup>o</sup> 1.

*Math.* 661, fig. 1. *Lugd. Hist.* 1220, f. 1. *Camer. Epit.* 664.

*Moris. Hist. sect.* 14, tab. 2, fig. 1. *Barrel.* tab. 1121.

*Flor. Dar.* tab. 497.

*A Montpellier, Lyon, Grenoble.* ♀

28. *POLYPODE* très-élevé, *P. exaltatum*, L. à feuilles pinnées ; à pinnules en lame d'épée, entières, bossuées inférieurement en dedans et supérieurement en dehors.

*Sloan. Jam.* tab. 31.

*Dans l'Amérique Méridionale.*

29. *POLYPODE* à oreillettes, *P. auriculatum*, L. à feuilles pinnées ; à pinnules en faucille, lancéolées, à dents de scie, tronquées à la base ; à oreillettes dans leur partie supérieure.

*Pluk.* tab. 30, fig. 4. *Burm. Zeyl.* 98, tab. 44, fig. 2.

*Dans l'Inde Orientale.*

30. *POLYPODE* uni, *P. unitum*, L. à feuilles pinnées ; à pinnules en lame d'épée, à dents de scie ; à dentelures demi-ovales, nervenses.

*Pluk.* tab. 244, fig. 1 ; et 403, fig. 1. *Sloan. Jam.* tab. 48.

*Dans l'Inde Orientale.*

31. *POLYPODE* triangulaire, *P. triangulare*, L. à feuilles pinnées ; à pinnules triangulaires, dentées.

*Petiv. Filic.* 76, tab. 1, fig. 10.

*Dans l'Amérique Méridionale.*

32. *POLYPODE* à feuilles en cœur, *P. cordifolium*, L. à feuilles pinnées ; à pinnules en cœur, obtuses, très-entières, un peu sinuées.

*Petiv. Filic.* 75, tab. 1, fig. 11.

*Dans l'Amérique Méridionale.*

33. *POLYPODE* semblable, *P. simile*, L. à feuilles pinnées ; à pinnules lancéolées, très-entières, éloignées les unes des autres :

les supérieures plus petites, parsemées de points disposés par séries.

*Sloan. Jam. tab. 32.*

*Dans l'Amérique Méridionale.*

34. POLYPODE dissemblable, *P. dissimile*, L. à feuilles pinnées; à pinnules lancéolées, un peu duvetées, confluentes: les inférieures distinctes, parsemées de points épars.

*Pluk. tab. 288, fig. 1.*

*Dans l'Amérique Méridionale.*

35. POLYPODE à réseau, *P. reticulatum*, L. à feuilles pinnées; à pinnules oblongues, très-entières; à nervures s'anastomosant; les points à angles droits, très-rapprochés.

*Plum. Amer. 6, tab. 9.*

*Dans l'Amérique Méridionale.*

36. POLYPODE à feuilles de ciguë, *P. cicutarium*, L. à feuilles trois à trois; à pinnules deux fois pinnées, laciniées à la base, incisées, à dents de scie, aiguës: les inférieures bossuées.

*Pluk. tab. 284, fig. 1.*

*En Virginie, à la Jamaïque.*

37. POLYPODE des fontaines, *P. fontanum*, L. à feuilles pinnées, lancéolées; à folioles arrondies, finement incisées; à pétioles lisses.

*Filicula montana, minor*; Filicule des montagnes, plus petite. *Bauh. Pin. 358, n.º 2. Lob. Ic. 1, pag. 810, fig. 1, selon Haller. Barrel. tab. 432, fig. 1.*

*A Lyon, Grenoble. ♀*

- \* V. POLYPODES à feuilles comme deux fois pinnées, dont les folioles sont réunies à la base de manière à paraître plutôt demi-pinnées que réellement pinnées.

38. POLYPODE Phégoptère *P. Phlegopteris*, L. à feuilles comme deux fois pinnées; à folioles inférieures renversées, toutes réunies par paires, formant un carré.

*A Grenoble, au Mont-Pilat. ♀*

39. POLYPODE renversé en arrière, *P. retroflexum*, L. à feuilles comme deux fois pinnées; à folioles inférieures renversées en arrière; à pinnules déchirées.

*Petit. Filic. 72, tab. 1, fig. 9.*

*Dans l'Amérique Méridionale.*

40. POLYPODE odorant, *P. torquatum*, L. à feuilles comme deux fois pinnées, lancéolées; à folioles entières à lobes obtus, à dent de scie; à pétioles chargés de brèves d'écailles.

*A la grande Chartreuse, sur le Grand-Sau. ♀*

41. POLYPODE parasite, *P. parasiticum*, L. à feuilles à moitié deux fois pinnées, lancéolées; à lobes arrondis, très-entiers, striés.

*Rheed. Mal.* 12, pag. 35, tab. 17.

*Dans l'Inde Orientale. Parasite sur les arbres.*

42. POLYPODE varié, *P. varium*, L. à feuilles latérales deux fois pinnées: la foliole inférieure pinnatifide.

*En Chine.*

43. POLYPODE à crête, *P. cristatum*, L. à feuilles comme deux fois pinnées; à folioles ovales, oblongues; à pinnules un peu obtuses, finement dentées au sommet.

*Pluk. tab.* 181, fig. 2.

*A Lyon, Grenoble, etc. ¶*

44. POLYPODE Fougère mâle, *P. Filix mas*, L. à feuilles deux fois pinnées; à pinnules obtuses, crénelées; à pétioles chargés de lames ou d'écaillés.

*Filix (mas) non ramosa, dentata*; Fougère (mâle) non rameuse, dentée. *Bauh. Pin.* 358, n.º 3. *Fusch. Hist.* 595. *Trag.* 546. *Matth.* 886, fig. 1. *Dod. Pempt.* 462, fig. 1. *Lob. Ic.* 1, pag. 812, fig. 1. *Lugd. Hist.* 1222, fig. 1; et 1227, fig. 1. *Camer. Epit.* 991. *Bauh. Hist.* 3, P. 2, pag. 737; et 738, fig. 1. *Icon. Pl. Medic.* tab. 497.

Cette plante offre une variété très-singulière, dont toutes les pinnules soit terminales soit latérales, présentent un grand nombre de bifurcations. *Plukenet*, tab. 284, fig. 3, est le seul auteur qui en ait donné la figure; il dit qu'elle lui avoit été envoyée: depuis ce temps, aucun Botaniste n'en a parlé. Nous avons retrouvé cette superbe variété à la grande Chartreuse, et nous en avons déposé un exemplaire dans l'Herbier que nous avons fait par ordre de feu *Ricard*, préfet du département de l'Isère, pour le Muséum de Grenoble.

1. *Filix*, *Filix mas*; Fougère mâle. 2. Racine. 3. Odeur nauséuse; saveur amère. 5. Obstructions des viscères, scorbut, rachitis, mélancolie, goutte, vieux ulcères, en cataplasme. 6. Dans des années de disette, on a fait du pain avec la racine moulue. Les cendres de Fougère qui fournissent une grande quantité d'alkali, servent pour les verreries, les lessives, et peuvent comme celles de genêt, être ordonnées à titre de diurétique dans l'ascite, l'œdème, etc. La poudre de la racine forme un tan excellent pour préparer les peaux de chèvre. Les feuilles peuvent servir de litière aux animaux. La racine de Fougère mâle, réunie à des purgatifs plus ou moins drastiques, forme le fameux remède de *Neuffer* contre le *tœnia* ou ver solitaire. Sa veuve

vendit son secret au Gouvernement François, qui le fit publier en 1775.

Nutritive pour la Chèvre, l'Oie.

*En Europe, dans les bois.* ♀

45. POLYPODE Fougère femelle, *P. Filix fœmina*, L. à feuilles deux fois pinnées; à pinnules lancéolées, pinnatifides, aiguës.

*Moris. Hist. sect. 14, tab. 3, fig. 8. Pluk. tab. 180, fig. 4.*

*En Europe, dans les bois.*

46. POLYPODE Thélyptère, *P. Thelypteris*, L. à feuilles deux fois pinnées; à pinnules pinnatifides, très-entières, toutes couvertes en dessous de poussière.

*Lugd. Hist. 1225, fig. 1? Bauh. Hist. 3, P. 2, pag. 738, fig. 2. Flor. Dan. tab. 760.*

*A Montpellier, Lyon, Grenoble.* ♀

47. POLYPODE à piquans, *P. aculeatum*, L. à feuilles deux fois pinnées; à pinnules en croissant, ciliées, dentées; à pétioles secs et roides, couverts d'écaillés.

*Filix aculeata, major; Fougère piquante, plus grande. Bauh.*

*Pin. 358, n.º 1. Pluk. tab. 179, fig. 6; et 180, fig. 1.*

*A Montpellier, Lyon, Grenoble.* ♀

48. POLYPODE Rhétique, *P. Rhæticum*, L. à feuilles deux fois pinnées; à folioles et pinnules éloignées les unes des autres, lancéolées; à dentelures aiguës.

*Filicula montana major, sive Adiantum albūm, Filicis folio;*

*Filicule des montagnes plus grande, ou Adiante blanc, à*

*feuille de Fougère. Bauh. Pin. 358, n.º 1. Dod. Pempt. 465,*

*fig. 1. Lob. Ic. 1, pag. 810, fig. 1. (Haller rapporte cette*

*figure de Lobel au Polypode des fontaines). Lugd. Hist. 1227,*

*f. 2. Bauh. Hist. 3, P. 2, pag. 740, f. 1. Bul. Paris. tab. 595.*

*A Montpellier, Lyon, Paris, etc.* ♀

49. POLYPODE du Canada, *P. Novboracense*, L. à feuilles deux fois pinnées; à pinnules oblongues, très-entières, parallèles; à pétioles lisses.

*Au Canada.*

50. POLYPODE duveté, *P. pubescens*, L. à feuilles deux fois pinnées, velues; à pinnules lancéolées, ovales, un peu incisées, aiguës: les extérieures confluentes.

*A la Jamaïque.*

51. POLYPODE marginal, *P. marginale*, L. à feuilles deux fois pinnées; à pinnules un peu sinuées à la base; à fructifications marginales.

*Au Canada.*

52. POLYPODE porte-bulbe, *P. bulbiferum*, L. à feuilles deux fois pinnées ; à folioles éloignées les unes des autres ; à pinnules oblongues, obtuses, à dents de scie, portant des bulbes en dessous.

*Moris. Hist. sect. 14, tab. 3, fig. 10.*

*Au Canada.*

53. POLYPODE fragile, *P. fragile*, L. à feuilles deux fois pinnées ; à folioles éloignées les unes des autres ; à pinnules arrondies, incisées.

*Filix saxatilis non ramosa, nigris maculis punctata ; Fougère des rochers non rameuse, marquée de taches noires.*

*Bauh. Pin. 258, n.º 3. Clus. Hist. 2, pag. 212, fig. 2. Pluk., tab. 180, fig. 5. Barrel. tab. 432, fig. 2? Flor. Dan. tab. 401.*

Nutritive pour le Cheval, le Bœuf, la Chèvre.

*A Montpellier, Lyon, Grenoble. ♀*

54. POLYPODE des Caffres, *P. Caffrorum*, L. à feuilles deux fois pinnées ; à pinnules ovales, incisées, dentelées, garnies en dessous d'écaillés, renversées sur les bords ; à fructifications marginales.

*Au cap de Bonne-Espérance.*

55. POLYPODE ptéride, *P. pteridioides*, L. à feuilles deux fois pinnées ; à pinnules ovales, comme lobées, obtuses, nues en dessous, renversées sur les bords ; à fructifications marginales.

*En Provence? ♀*

56. POLYPODE royal, *P. regium*, L. à feuilles deux fois pinnées ; à folioles comme opposées ; à pinnules alternes, laciniées.

*Vaill. Bot. 52, esp. 2, tab. 9, fig. 1.*

*A Grenoble. ♀*

57. POLYPODE leptophylle, *P. ? leptophyllum*, L. à feuilles deux fois pinnées : les stériles très-courtes ; à pinnules en forme de coin, lobées.

*Barrel. tab. 431. Magn. Hort. 5, tab. 1, fig. 2.*

*En Provence, en Espagne. ♀*

58. POLYPODE ? Baromès, *P. ? Baromez*, L. à feuilles deux fois pinnées ; à pinnules pinnatifides, lancéolées, à dents de scie : les radicales laineuses.

*A la Chine. ♀*

\* VI. POLYPODES à épines ou piquans épars ou *P. en arbre.*

59. POLYPODE en arbre, *P. arboreum*, L. à feuilles deux fois pinnées ; à folioles à dents de scie ; à tronc en arbre ; sans piquans.

*Plur.*



*Plum. Filic.* 1, tab. 1. *Amer.* 1, tab. 1 et 2.

*Dans l'Amérique Méridionale.* ☿

60. POLYPODE épineux, *P. spinosum*, L. à feuilles deux fois pinnées, à dents de scie; à tronc en arbre, armé de piquans.

*Plum. Filic.* 3, tab. 3. *Sloan. Jam.* tab. 56.

*Dans l'Amérique Méridionale.* ☿

61. POLYPODE horrible, *P. horridum*, L. à feuilles surdéescomposées; à pinnules en demi-fer de flèche, réunies à la base, à dents de scie au sommet; à tronc armé de piquans.

*Plum. Amer.* 3, tab. 4.

*Dans l'Amérique Méridionale.*

62. POLYPODE pyramidal, *P. pyramidale*, L. à feuilles surdéescomposées; à pinnules terminales lancéolées, très-longues, à dents de scie; à tronc armé de piquans à sa base.

*Petiv. Filic.* 40, tab. 4, fig. 2.

*Dans l'Amérique Méridionale.*

63. POLYPODE rude, *P. asperum*, L. à feuilles surdéescomposées; à pinnules obtuses, à dents de scie au sommet: les terminales aiguës; à tronc en arbre, armé de piquans.

*Petiv. Filic.* 47, tab. 4, fig. 7.

*Dans l'Amérique Méridionale.*

64. POLYPODE tuberculeux, *P. muricatum*, L. à feuilles deux fois pinnées; à pinnules ovales, à dentelures épineuses.

*Petiv. Filic.* 53, tab. 1, fig. 6.

*Dans l'Amérique Méridionale.*

65. POLYPODE vela, *P. villosum*, L. à feuilles deux fois pinnées, hérissées; à pinnules oblongues, obtuses: les terminales aiguës.

*Plum. Amer.* 15, tab. 23. *Filic.* 21, tab. 27.

*Dans l'Amérique Méridionale.*

66. POLYPODE en sautoir, *P. decussatum*, L. à feuilles deux fois pinnées; à pinnules horizontales, très-entières, obtuses: les terminales lancéolées.

*Petiv. Filic.* 61 et 62, tab. 2, fig. 5 et 6.

*Dans l'Inde Orientale.*

\* VII. POLYPODES à feuilles surdéescomposées.

67. POLYPODE Dryoptère, *P. Dryopteris*, L. à feuilles surdéescomposées ou très-composées; à folioles trois à trois, deux fois pinnées.

*Filix ramosa minor, pinnulis dentatis*; Fougère rameuse plus

petite, à pinnules dentées. *Bauh. Pin.* 358, n.° 4. *Clus. Hist.* 2, pag. 212, fig. 1. *Bauh. Hist.* 3, P. 2, pag. 741, fig. 1. *Flor. Dan.* tab. 759.

*A Montpellier, Lyon, Grenoble.* ♀

68. POLYPODE des cavernes, *P. spelunca*, L. à feuilles surdément composées ou très-composées, velues; à folioles lancéolées, pinnées; à pinnules opposées, pinnatifides.

*Pluk.* tab. 244, fig. 2.

*Dans l'Inde Orientale.*

2197. CAPILLAIRE, *ADIANTUM*. \* *Tournef. Inst.* 543, t. 317; *Lam. Tab. Encycl.* pl. 870.

FRUCTIFICATIONS réunies en taches ovales sur le bord postérieur des feuilles dont le sommet est replié en dessous.

FRUCTIFICATIONS disposées sur le bord postérieur et terminal des feuilles dont le sommet est replié en dessous et recouvre les fructifications.

\* I. *CAPILLAIRES* à feuilles simples.

1. CAPILLAIRE en forme de rein. *A. reniforme*, L. à feuilles en forme de rein, simples, pétiolées, portant plusieurs fructifications.

*Pluk.* tab. 287, fig. 5.

*A Madère.*

2. CAPILLAIRE des Philippines, *A. Philippense*, L. à feuilles en forme de rein, simples, alternes, pétiolées, lobées, portant plusieurs fructifications.

*Petiv. Gaz.* 8, tab. 4, fig. 4.

*Aux Philippines.*

\* II. *CAPILLAIRES* à feuilles composées.

3. CAPILLAIRE radié, *A. radiatum*, L. à feuilles digitées; à folioles pinnées; à pinnules portant une seule fructification.

*Moris. Hist. sect.* 14, tab. 4, fig. 9. *Pluk.* tab. 253, fig. 3.

*A la Jamaïque, à Saint-Domingue.*

4. CAPILLAIRE à pied roide, *A. pedatum*, L. à feuilles à pied roide; à folioles pinnées; à pinnules portant les fructifications bossuées antérieurement, incisées.

*Adiantum fruticosum Brasilianum*; Adiante ligneux du Brésil.

*Bauh. Pin.* 355, n.° 4. *Moris. Hist. sect.* 14, tab. 5, fig. 12.

*Pluk.* tab. 124, fig. 2. *Cornut. Canad.* 7 et 6. *Barrel.* tab. 1206.

*En Virginie, au Canada.* ♀

5. CAPILLAIRE en fer de hallebarde, *A. lancea*, L. à feuilles pinnées; à pinnules opposées, oblongues: les terminales triangulaires, en fer de hallebarde.  
*Seb. Thes.* 2, pag. 64, tab. 64, fig. 7 et 8.  
*A Surinam.*
6. CAPILLAIRE à trois lobes, *A. trilobum*, L. à feuilles composées; à pinnules divisées profondément en trois parties, obtuses, incisées, portant plusieurs fructifications.  
*Petiv. Filic.* 100, tab. 11, fig. 9.  
*Dans l'Amérique Méridionale.*
7. CAPILLAIRE dentelé, *A. serrulatum*, L. à feuilles pinnées; à folioles obtuses, en ovale renversé, à dents de scie, portant une seule fructification.  
*Sloan. Jam.* tab. 35, fig. 2.  
*A la Jamaïque.*
8. CAPILLAIRE à queue, *A. caudatum*, L. à feuilles pinnées; en faucille, terminées au sommet par une queue.  
*Burm. Zeyl.* 8, tab. 5, fig. 1.  
*Dans l'Inde Orientale.*

\* III. CAPILLAIRES à feuilles décomposées.

9. CAPILLAIRE en éventail, *A. flabellulatum*, L. à feuilles décomposées; à pinnules alternes, rhomboïdales, arrondies, portant plusieurs fructifications; à pétioles duvetés en dessus.  
*Pluk.* tab. 4, fig. 3.  
*A la Chine.*
10. CAPILLAIRE à trois feuilles, *A. trifoliatum*, L. à feuilles décomposées; à folioles alternes, trois à trois, linéaires, portant une seule fructification.  
*Petiv. Filic.* 99, tab. 11, fig. 4.  
*Dans l'Amérique Méridionale.*
11. CAPILLAIRE de la Chine, *A. Chusanum*, L. à feuilles décomposées; à pinnules alternativement pinnatifides; à lobes inégaux.  
*A la Chine.*
12. CAPILLAIRE de Montpellier, *A. Capillus-Veneris*, L. à feuilles décomposées; à folioles alternes; à pinnules en forme de coin; à lobes portés sur des pédicules.  
*Adiantum foliis Coriandri*; Adiante à feuilles de Coriandre.  
*Bauh. Pin.* 355, n.º 1. *Fusch. Hist.* 82. *Matth.* 832, fig. 1.  
*Dod. Pempt.* 469, fig. 2. *Lob. Ic.* 1, pag. 809, fig. 2.

*Lugd. Hist.* 1208, fig. 1. *Camer. Epit.* 924. *Bauh. Hist.* 3, P. 2, pag. 751 et 752, fig. 1. *Icon. Pl. Medic.* tab. 332.

1. *Adiantum*, *Capillus-Veneris*; Capillaire, Capillaire de Montpellier. 2. Feuilles. 3. Odeur foible, agréable; saveur douce, un peu amère. 5. Obstructions des viscères, toux. 6. On en prépare un sirop agréable qui sert à édulcorer les boissons de mauvais goût, à incorporer les poudres sèches dont on veut former des pilules, des opiates; avec le lait, il forme les bavaraises des cafés.

'A Montpellier, sur les bords des fontaines, dans l'intérieur des puits; à Lyon, dans la grotte de Fontanières; à Grenoble, dans la grotte de l'Hermitage. ¶

13. CAPILLAIRE velu, *A. villosum*, L. à feuilles deux fois pinnées; à pinnules rhomboïdales, portant les fructifications antérieurement et en dessous; à pétiole velu.

*Pluk.* tab. 253, fig. 1.

A la Jamaïque.

14. CAPILLAIRE pulvérulent, *A. pulverulentum*, L. à feuilles deux fois pinnées; à pinnules ovales, tronquées antérieurement, portant une seule fructification; à pétiole hérissé.

*Plum. Amer* 32, tab. 47, *Filic.* tab. 55.

Dans l'Amérique Méridionale.

15. CAPILLAIRE à crête, *A. cristatum*, L. à feuilles deux fois pinnées; à folioles inférieures divisées profondément en deux parties; à pinnules en croissant, portant supérieurement plusieurs fructifications.

*Plum. Amer.* 31, tab. 46. *Filic.* 97. *Sloan. Jam.* tab. 55, fig. 1.

Dans l'Amérique Méridionale.

16. CAPILLAIRE tronqué, *A. truncatum*, L. à feuilles décomposées; à folioles pinnées; à pinnules alternes, en forme de coin, comme en faucille, tronquées, très-entières.

*Burm. Ind.* 255, tab. 66, fig. 4.

On ignore son climat natal.

\* IV. CAPILLAIRES à feuilles surdécomposées.

17. CAPILLAIRE en massue, *A. clavatum*, L. à feuilles surdécomposées; à folioles alternes; à pinnules en forme de coin, très-entières, alternes, portant une seule fructification.

*Plum. Filic.* tab. 101, fig. B.

A Saint-Domingue.

18. CAPILLAIRE à piquans, *A. aculeatum*, L. à feuilles surdécomposées, à pinnules palmées, portant plusieurs fructifications; à pétioles armés de piquans.

*Plum. Filic.* 77, tab. 94. *Sloan. Jam.* tab. 61.

*A la Jamaïque, à Saint-Domingue.* ☿

19. CAPILLAIRE trapéziforme, *A. trapeziforme*, L. à feuilles surdécomposées; à folioles alternes; à pinnules rhomboïdales, incisées, portant les fructifications des deux côtés.

*Pluk.* tab. 254, fig. 1. *Sloan. Jam.* tab. 59.

*Dans l'Amérique Méridionale.*

20. CAPILLAIRE hexagone, *A. hexagonum*, L. à feuilles surdécomposées; à pinnules à six angles, échancrées, très-entières, portant une seule fructification.

*Plum. Filic.* 94, tab. 10, fig. 2.

*Dans l'Amérique Méridionale.*

21. CAPILLAIRE ptéroïde, *A. pteroides*, L. à feuilles surdécomposées; à pinnules ovales, entières, crénelées; à pétiole lisse.

*Au cap de Bonne-Espérance.*

22. CAPILLAIRE d'Éthiopie, *A. Æthiopicum*, L. à feuilles surdécomposées; à pinnules arrondies, très-entières, crénelées; à pétioles capillaires.

*Pluk.* tab. 253, fig. 2.

*Au cap de Bonne-Espérance.*

1298. TRICHOMANE, TRICHOMANES. † *Lam. Tab. Encyclop.* pl. 871.

CALICE en toupie, solitaire, droit, formé par le bord même des feuilles. *Style* sétacé, terminant la capsule.

FRUCTIFICATIONS isolées, terminées par un style sétacé, insérées sur la marge même de la feuille.

\* I. TRICHOMANES à feuilles simples.

1. TRICHOMANE membraneux, *T. membranaceum*, L. à feuilles simples, oblongues, lacérées.

*Pluk.* tab. 285, fig. 3.

*Dans l'Amérique Méridionale.*

2. TRICHOMANE frisé, *T. crispum*, L. à feuilles pinnatifides, lancéolées; à pinnules parallèles, un peu dentées.

*Plum. Filic.* 67, tab. 86.

*A la Martinique.*

3. TRICHOMANE polypode, *T. polypodioides*, L. à feuilles lancéolées, pinnatifides, un peu sinuées; à fructifications isolées, terminales.

*Dans l'Inde Orientale.*

## \* II. TRICHOMANES à feuilles composées.

4. TRICHOMANE velu, *T. hirsutum*, L. à feuilles pinnées; à pinnules alternes, pinnatifides, velues.  
*Plum. Spec. 13. Filic. tab. 50, fig. B.*  
*Dans l'Amérique Méridionale.*
5. TRICHOMANE en ciboire, *T. pixidiferum*, L. à feuilles comme deux fois pinnées; à pinnules alternes, entassées, découpées en lobes linéaires.  
*Plum. Filic. 74, tab. 50.*  
*Dans l'Amérique Méridionale, en Angleterre.*
6. TRICHOMANE d'Angleterre, *T. Tunbrigense*, L. à feuilles pinnées; à pinnules oblongues, dichotomes ou à bras ouverts, courantes, dentées.  
*Pluk. tab. 3, fig. 5 et 6.*  
*En Angleterre, en Italie, à Naples, à la Jamaïque.*
7. TRICHOMANE capillaire, *T. adiantoides*, L. à feuilles pinnées; à pinnules en lame d'épée, aiguës, incisées, à dents de scie; les dentelures divisées peu profondément en deux parties.  
*Pluk. tab. 123, fig. 6. Burm. Zeyl. 97, tab. 43.*  
*Dans l'Inde Orientale, en Afrique.*

## \* III. TRICHOMANES à feuilles surdécomposées.

8. TRICHOMANE grimpant, *T. scandens*, L. à feuilles surdécomposées; à folioles alternes; à pinnules alternes, oblongues, à dents de scie.  
*Sloan. Jam. tab. 58.*  
*Dans l'Amérique Méridionale.*
9. TRICHOMANE de la Chine, *T. Chinense*, L. à feuilles surdécomposées; à folioles et pinnules alternes, lancéolées; à pinnules en forme de coin.  
*Pluk. tab. 4, fig. 1; et tab. 73, fig. 5.*  
*A la Chine.*
10. TRICHOMANE des Canaries, *T. Canariense*, L. à feuilles surdécomposées, divisées profondément en trois parties; à folioles alternes; à pinnules alternes, pinnatifides.  
*Pluk. tab. 291, fig. 2.*  
 Cette plante présente une variété désignée dans le *Species* sous le nom de Polypode du Portugal, *Polypodium Lusitanicum*, L. à feuilles surdécomposées; à folioles alternes; à pinnules oblongues, pinnatifides dans leur longueur.  
*Magn. Hort. 79, tab. 10.*  
*Aux îles Canaries, en Portugal.*

XI. TRICHOMANE capillacé, *T. capilloceum*, L. à feuilles sur-décomposées; à pinnules filiformes, linéaires, portant une seule fructification.

*Plum. Filic*, 83, tab. 99.

*Dans l'Amérique Méridionale.*

1299. MARSILE, *MARSILEA*. \* *Lam. Tab. Encyclop.* pl. 863.  
SALVINIA. *Michel. Gen.* 107, tab. 58. *Lam. Tab. Encyclop.*  
pl. 863.

\* *FLEURS MALES nombreuses, assises sur les feuilles.*

CAL. Nul.

ÉTAM. Filament (ou Réceptacle) hémisphérique, convexe. Quatre Anthères, en alène, contournées en spirale, droites, longues.

\* *FLEURS FEMELLES.*

CAL. Nul.

PÉR. Arrondi, à quatre loges.

SEM. Nombreuses, nidulées, arrondies.

OBS. La Fructification femelle, arrondie, à quatre capsules, est placée sur la racine.

FLEURS MALES sur la feuille:

FRUCTIFICATIONS FEMELLES: arrondies, posées sur la racine, à quatre capsules.

1. MARSILE flottante, *M. natans*, L. à feuilles opposées, simples.

*Lenticula palustris latifolia, punctata*; Lenticule des marais à feuilles larges, ponctuées. *Bauh. Pin.* 362, n.º 5. *Prodr.* 153, fig. 1. *Matth.* 784, fig. 1. *Bauh. Hist.* 3, P. 2, pag. 785, fig. 2. *Michel. Gen.* 107, esp. 1, tab. 58.

*A Montpellier, Lyon.* ♀

2. MARSILE à quatre feuilles, *M. quadrifolia*, L. à feuilles quatre à quatre, très-entières.

*Lenticula palustris quadrifolia*; Lenticule des marais à quatre feuilles. *Bauh. Pin.* 362, n.º 4. *Matth.* 783, fig. 2. *Lugd. Hist.* 1014, fig. 1; et 1015, fig. 1. *Bauh. Hist.* 3, P. 2, pag. 785, fig. 1. *Moris. Hist. sect.* 15, tab. 4, fig. 5. *Maff. Alsat.* pag. et tab. 166.

*A Lyon, en Dauphiné, en Auvergne, en Alsace.* ♀

3. MARSILE petite, *M. minuta*, L. à feuilles quatre à quatre, dentelées.

*Burm. Ind.* 237, tab. 62, fig. 3.

*Dans l'Inde Orientale.* ♀

1300. PILULAIRE, *PILULARIA*. \* *Lam. Tab. Encyclop.* pl. 862.

\* *FLEURS MALES* distribuées en lignes semblables à une poussière, (sur les côtés des feuilles).

\* *FLEURS FEMELLES* dans la racine.

Globule à quatre loges, à plusieurs semences.

**FLEURS MALES** sur le côté des feuilles.

**FRUCTIFICATIONS FEMELLES** portées sur la racine, arrondies, à quatre loges.

13. PILULAIRE à globule, *P. globulifera*, L. à tige grêle, rampante; à feuilles très-menues, cylindriques, presque filiformes, naissant deux à deux ou trois à trois de chaque nœud de la tige; à globule sphérique, velu, porté par un pédicule très-court.

*Pluk.* tab. 48, fig. 1. *Vaill. Bot.* 159, esp. 1, tab. 15, fig. 6.

*Dill. Musc.* tab. 79, fig. 1 et 2. *Bul. Paris.* tab. 596. *Flor.*

*Dan.* tab. 223.

A Lyon, Paris.

1301. ISOËTE, *ISOETES*. \* *Lam. Tab. Encyclop.* pl. 862.

\* *FLEURS MALES* solitaires à la base des feuilles intérieures.

CAL. Écaille en cœur, aiguë, assise.

COR. Nulle.

ÉTAM. Filament nul. Anthère arrondie, à une loge.

\* *FLEURS FEMELLES* solitaires à la base des feuilles extérieures sur la même plante.

CAL. Comme dans les fleurs mâles.

COR. Nulle.

PIST. Ovaire ovale, dans la feuille. Style et Stigmate cachés.

PÉR. Capsule comme ovale, à deux loges, cachée à la base de la feuille.

SEM. Nombreuses.

**FLEURS MALES** à anthère dans la base des feuilles.

**FRUCTIFICATIONS FEMELLES**: Capsule à deux loges dans la base des feuilles.

14. ISOËTE des lacs, *I. lacustris*, L. à feuilles en alène, demi-cylindriques, articulées.

*Dill. Musc.* tab. 80, fig. 1 et 2. *Flor. Dan.* tab. 191.

A Montpellier, au bois de Grammont; en Bresse, dans les étangs. 



II. MOUSSES.

2302. LYCOPODE, *LYCOPODIUM*. \* *Aman. Acad.* 2, p. 295, tab. 3, fig. 4. *Dill. Musc.* tab. 58 et suiv. *Lam. Tab. Vucyclop.* pl. 872. SELAGINOÏDES. *Dill. Musc.* tab. 68. LOCOPODIOÏDES. *Dill. Musc.* tab. 65 et suiv. SELACO. *Dill. Musc.* tab. 56 et 57.

\* *FLEURS MALES* *Assises*, dans les ailes des feuilles.

CAL. *Cotiffe* nulle.

URNE en forme de rein, à deux valves, assise.

\* *FLEURS FEMELLES* sur le même végétal.

CAL. *Périanthe* à quatre feuillets.

PIST. Nul.

SEM. Plumule réunie au calice, à cotyledons.

*Urne* à deux valves, assise, sans opercule ni coiffe.

1. LYCOPODE à feuilles de lin, *L. linifolium*, *L.* à feuilles alternes, éloignées les unes des autres, lancéolées; à fleurs aux aisselles des feuilles.

*Plum. Filic.* 144, tab. 166, fig. C, B. *Dill. Musc.* tab. 57; fig. 5.

Dans l'Amérique Méridionale.

2. LYCOPODE nu, *L. nudum*, *L.* à feuilles comme nulles; à épis dichotomes; à fleurs éloignées les unes des autres.

*Plum. Filic.* 145, tab. 170, fig. A, A. *Dill. Musc.* pl. 64, fig. 12.

Dans l'Inde Orientale.

3. LYCOPODE *Phlegmaria*, *L. Phlegmaria*, *L.* à feuilles quatre à quatre, en anneau; à épis terminans, dichotomes ou à bras ouverts.

*Dill. Musc.* pl. 61, fig. 5.

Au Malabar, à Zeylan,

4. LYCOPODE à massue, *L. clavatum*, *L.* à feuilles éparses, terminées par un poil assez long; à épis arrondis, pédunculés, deux à deux à chaque extrémité des rameaux.

*Muscus terrestris clavatus*; Mousses terrestre à massue. *Bauh.*

*Pin.* 360, n.º 10. *Trag.* 555. *Matth.* 65, fig. 2. *Hed.*

*Pempt.* 472, fig. 2. *Tob. Ic.* 2, pag. 244, fig. 2. *Lugd.*

*Hist.* 1524, fig. 1. *Camer. 1. p. t.* 52. *Bauh. Hist.* 3, P. 2,

pag. 706, fig. 1. *Morris. Hist. sect.* 15, tab. 5, f. 2. *Dill.*

*Musc.* tab. 58, fig. 1. *Flor. Dan.* tab. 126. *Icon. Pl. Medic.*

tab. 54.

1. *Muscus clavatus* ; Mousse terrestre , Lycopode commun à poils et rampant , Pied-de-loup. 2. Herbe , Poussière. 4. Extrait spiritueux. 5. Accouchement difficile , *Plica Polonica* , excoriation des petits enfans. 6. Les urnes de cette mousse répandent , lorsqu'elles sont mûres , une grande quantité de poussière jaunâtre qui s'enflamme facilement et qui a la propriété de fulminer. On l'emploie dans les feux d'artifice.

*En Europe , sur les montagnes.* ¶

5. LYCOPODE des rochers , *L. rupcstre* , L. à feuilles éparses , terminées par un poil assez long ; à épis terminans , tétragones.

*Dill. Musc. tab. 63 , fig. 11.*

*En Virginie , au Canada , en Sibérie.*

6. LYCOPODE cilié , *L. selaginoïdes* , L. à feuilles éparses , ciliées , lancéolées ; à épis solitaires , terminans , feuillés.

*Dill. Musc. tab. 68 , fig. 1. Hall. Hist. tab. 46 , fig. 1.*

*A Lyon , en Auvergne , en Dauphiné.*

7. LYCOPODE queue de renard , *L. alopecuroïdes* , L. à feuilles éparses , ciliées , linéaires ; à épis terminans , feuillés.

*Dill. Musc. tab. 62 , fig. 8.*

*En Virginie , au Canada.*

8. LYCOPODE inondé , *L. inundatum* , L. à feuilles éparses , très-entières ; à épis terminans , feuillés.

*Vaill. Bot. tab. 16 , fig. 2. Dill. Musc. tab. 61 , f. 7.*

*A Lyon , Grenoble , Paris.* ¶

9. LYCOPODE Sélago , *L. Selago* , L. à feuilles éparses , sur huit rangs ; à tige dichotome ou à bras ouverts , droite , en faisceau ; à fleurs éparses.

*Muscus erectus ramosus , saturatè viridis* ; Mousse droite rameuse , verdâtre. *Bauh. Pin. 360 , n.º 1. Dill. Musc. t. 56 , fig. 1.*

1. *Muscus erectus* ; Mousse en forme de Sapin. 2. Herbe

3. Saveur foible ; odeur presque nulle. 5. hydropisie , poux.

*A Lyon , en Dauphiné.*

10. LYCOPODE obscur , *L. obscurum* , L. à feuilles éparses , courant sur la tige ; à rameaux rampans ; à drageons droits , dichotomes ou à bras ouverts.

*Dill. Musc. tab. 57 , fig. 4.*

*A Philadelphie.*

11. LYCOPODE à feuilles de genévrier , *L. annotinum* , L. à feuilles éparses , sur cinq rangs , comme dentelées ; à drageons articulés , annuels ; à épis terminans , lisses , droits.

*Moris. Hist. sect. 15, tab. 5, f. 3. Pluk. tab. 205, fig. 5.*  
*Dill. Musc. tab. 63, fig. 9. Flor. Dan. tab. 127.*

*A Lyon, Grenoble.*

12. LYCOPODE penché, *L. cernuum*, L. à feuilles éparées, courbées; à tige très-rameuse; à épis penchés.

*Moris. Hist. sect. 15, tab. 5, fig. 6. Pluk. tab. 47, fig. 9; et 341, fig. 3. Dill. Musc. tab. 63, f. 10. Burm. Zeyl. 144, tab. 66.*

*Dans l'Inde Orientale.*

13. LYCOPODE Bryoptère, *L. Bryopteris*, L. à feuilles éparées, en recouvrement; à rameaux roulés à l'extrémité.

*Dill. Musc. tab. 67, fig. 11.*

*Dans l'Inde Orientale.*

14. LYCOPODE sanguinolent, *L. sanguinolentum*, L. à feuilles en recouvrement sur quatre rangs; à tiges rampantes, dichotomes; à épis assis, tétragones.

*Au Kamtschatka.*

15. LYCOPODE des Alpes, *L. Alpinum*, L. à feuilles en recouvrement sur quatre rangs, aiguës; à tiges droites, divisées peu profondément en deux parties; à épis assis, arrondis.

*Dill. Musc. tab. 58, fig. 2.*

*Sur les Alpes du Dauphiné, en Auvergne.*

16. LYCOPODE aplati, *L. complanatum*, L. à feuilles comme en recouvrement sur deux rangs et serrées contre les rameaux: celles du dessus isolées; à épis deux à deux, pédunculés.

*Muscus clavatus, foliis Cupressi*; Mousse à massue, à feuilles de Cyprès. *Bauh. Pin. 360, n.º 11. Trag. 556. Lugd. Hist. 1324, fig. 2. Bauh. Hist. 3, P. 2, pag. 767, fig. 1. Dill. Musc. tab. 59, fig. 3.*

L'herbe colore en jaune.

*En Auvergne.*

17. LYCOPODE de la Caroline, *L. Carolinianum*, L. à feuilles disposées sur deux rangs, très-ouvertes: celles de dessus isolées; à tiges très-longues, portant un seul épi.

*Dill. Musc. tab. 62, fig. 6.*

*A la Caroline.*

18. LYCOPODE de Suisse, *L. Helveticum*, L. à feuilles disposées sur deux rangs, très-ouvertes: celles du dessus distiques; à épis deux à deux, pédunculés.

*Muscus denticulatus, major*; Mousse dentelée, plus grande. *Bauh. Pin. 360, n.º 7. Dod. Pempt. 472, fig. 3. Lob. Ic. 2,*

pag. 243, fig. 2. *Lugd. Hist.* 1325, fig. 3. *Bauh. Hist.* 3, P. 2, pag. 765, fig. 2. *Dill. Musc.* tab. 65, fig. 2, B.

*Sur les Alpes du Dauphiné.*

19. LYCOPODE dentelé, *L. denticulatum*, L. à feuilles disposées sur deux rangs : les superficielles en recouvrement ; à drageons rampans ; à fleurs éparsees.

*Muscus denticulatus*, minor ; Moussé dentelée, plus petite. *Eauh. Pin.* 360, n.º 8. *Dod. Pempt.* 473, f. 1. *Lob. Ic.* 2, pag. 244, f. 1. *Clus. Hist.* 2, pag. 249, f. 2. *Lugd. Hist.* 1326, fig. 1. *Dill. Musc.* tab. 67, fig. 1, A.

*En Espagne, en Portugal, à Naples.*

20. LYCOPODE sans pied, *L. apodum*, L. à feuilles disposées sur deux rangs : les alternes plus petites ; à tige rampante ; à épis assis.

*Dill. Musc.* tab. 66, fig. 3.

*A la Caroline, en Virginie, en Pensylvanie.*

21. LYCOPODE en éventail, *L. flabellatum*, L. à feuilles disposées sur deux rangs : celles de dessous distiques ou en éventail ; à tige droite, arrondie.

*Dill. Musc.* tab. 65, fig. 5.

*Dans l'Amérique Méridionale.*

22. LYCOPODE en gouttière, *L. canaliculatum*, L. à feuilles disposées sur deux rangs : celles de dessus distiques ou en éventail ; à tige droite, creusée en gouttière.

*Pluk.* tab. 453, f. 8. *Dill. Musc.* tab. 66, f. 6.

*A Amboine.*

23. LYCOPODE plumeux, *L. plumosum*, L. à feuilles disposées sur deux rangs, très-ouvertes : celles du dessus demi-ovales, ciliées ; à drageons un peu redressés ; à épis terminans, tétragones, assis.

*Plum. Amer.* 36, tab. 24. *Filic.* tab. 43. *Dill. Musc.* tab. 67, fig. 10.

*Dans l'Inde Orientale.*

24. LYCOPODE pied d'oiseau, *L. ornithopioïdes*, L. à feuilles disposées sur deux rangs, très-ouvertes : celles du dessus distiques ou en éventail ; à drageons rampans ; à épis assis.

*Dill. Musc.* tab. 67, fig. 1, B.

*Dans l'Inde Orientale.*

25. LYCOPODE roulé, *L. circinale*, L. à feuilles disposées sur deux rangs : celles du dessus deux à deux ; à rameaux roulés.

*Pluk.* tab. 100, f. 3. *Dill. Musc.* tab. 67, f. 11.

*On ignore son climat natal.*

1303. PORELLE, *PORELLA*. *Dill. Musc.* tab. 68.

\* *FLEURS MALES* assises.

CAL. *Coiffe* nulle.

URNE oblongue, s'ouvrant par plusieurs pores latéraux, sans opercule.

RÉC. *Apophyse* nulle.

\* *Les FLEURS FEMELLES* ne sont pas connues.

Urne à plusieurs loges, garnie de petits trous, sans opercule et sans *Coiffe*.

1. PORELLE pinnée, *P. pinnata*, L. à pinnules obtuses.

*Dill. Musc.* tab. 68.

En Pensylvanie.

1304. SPHAGNE, *SPHAGNUM*. *Dill. Musc.* tab. 32. *Lam. Tab. Encyclop.* pl. 872.

\* *FLEURS MALES* comme assises.

CAL. *Coiffe* nulle.

COR. Nulle, remplacée par une membrane fugace entre l'urne et le réceptable.

URNE arrondie, à orifice très-entier, couverte par un *Opercule* obtus.

RÉCEP. *Apophyse* à bordure, irrégulière, sous l'urne.

\* *Les FLEURS FEMELLES* ne sont pas connues.

Urne chargée d'un opercule dépourvu de *Coiffe* non ciliée sur les bords, assise ou presque assise, ovale ou globuleuse.

1. SPHAGNE des marais, *S. palustre*, L. à rameaux renversés.

*Vaill. Bot.* pag. 139, esp. 24, tab. 23, f. 3. *Dill. Musc.* tab. 32, fig. 1. *Hedw.* vol. 1, tab. 1, fig. 9. *Ibid.* vol. 2, tab. 3, fig. 1.

A Lyon, Grenoble, Paris.

2. SPHAGNE des Alpes, *S. Alpinum*, L. à tige un peu rameuse, droite.

*Dill. Musc.* tab. 32, fig. 3.

En Angleterre.

3. SPHAGNE des arbres, *S. arboreum*, L. à tige rameuse, rampante; à urnes latérales, tournées d'un seul côté.

*Vaill. Bot.* pag. 129, esp. 5, tab. 27, fig. 17. *Dill. Musc.* tab. 32, fig. 6.

En Angleterre.

1305. PHASQUE, *PHASCUM*. \* *Lam. Tab. Encyclop. pl. 873.*

\* *FLEURS MALES* presque assises ou portées par un pédicule très-court.

CAL. Coiffe petite.

URNE ovale, à orifice cilié, couverte par un Opercule pointu.

RÉCEP. Apophyse nulle.

\* *Les FLEURS FEMELLES ne sont pas connues.*

OBS. Les *P. acaulon* et *subulatum*, *L.* ont une Coiffe; dès-lors on les peut aisément placer parmi les *Bryum*.

Urne chargée d'un opercule, ciliée sur ses bords. Coiffe très-petite.

1. PHASQUE pédunculé, *P. pedunculatum*, *L.* sans tige; à urne pédunculée.

*Dill. Musc. tab. 44, fig. 5.*

*En Suisse, en Angleterre.*

2. PHASQUE sans tige, *P. acaulon*, *L.* sans tige; à urne assise; à feuilles ovales, aiguës, ramassées en petite rosette.

*Dill. Musc. tab. 32, fig. 11. Flor. Dan. tab. 249, f. 3.*

*A Lyon.*

3. PHASQUE en alène, *P. subulatum*, *L.* sans tige; à urne assise; à feuilles en alène, sétacées, très-ouvertes.

*Vaill. Bot. pag. 128, esp. 2, tab. 29, fig. 4. Dill. Musc. tab. 32, fig. 10.*

*A Lyon, Paris.*

4. PHASQUE à tige, *P. caulescens*, *L.* à tige droite; à feuilles lancéolées, alternes.

*Dill. Musc. tab. 85, fig. 15.*

*En Pensylvanie.*

5. PHASQUE rampant, *P. repens*, *L.* à tige rampante; à urnes latérales, assises.

*Dill. Musc. tab. 85, fig. 16.*

*En Angleterre.*

1306. FONTINALE, *FONTINALIS*. *Dill. Musc. tab. 33. Lam. Tab. Encycop. pl. 873.*

\* *FLEURS MALES* presque assises.

CAL. Coiffe lisse, conique, assise, renfermée dans le périkièce.

URNE oblongue, à orifice cilié, couverte par un Opercule pointu.

RÉCEP. Apophyse nulle.

PÉRIKÈCE en godet, en recouvrement, enveloppant l'urne.

\* *Les FLEURS FEMELLES ne sont pas connues.*

Urne assise ou presque assise et axillaire , à opercule ,  
Coiffe renfermée dans le périèce ou amas de petites  
feuilles étroites , qui enveloppent le tubercule des soies.

1. FONTINALE incombustible , *F. antipyretica* , L. à feuilles  
compliquées , en carène , disposés sur trois rangs , aiguës ; à  
urnes latérales.

*Dill. Musc. tab. 33 , fig. 1.*

*A Montpellier , Lyon , Grenoble.*

2. FONTINALE mineure , *F. minor* , L. à feuilles ovales , con-  
caves , aiguës , disposées sur trois rangs , deux à deux sur les  
gros rameaux ; à urnes terminales.

*Dill. Musc. tab. 33 , fig. 2.*

*A Montpellier , Lyon , Grenoble , en Auvergne.*

3. FONTINALE écailleuse , *F. squamosa* , L. à feuilles en recou-  
vrement , en alène , lancéolées ; à urnes latérales.

*Dill. Musc. tab. 33 , fig. 3.*

*A Montpellier , Lyon.*

4. FONTINALE empennée , *F. pennata* , L. à feuilles disposées  
sur deux rangs en manière de plume , très-ouvertes ; à urnes  
latérales.

*Vaill. Bot. pag. 129 , esp. 8 , tab. 27 , fig. 4. Dill. Musc.  
tab. 32 , fig. 9. Hall. Hist. n.º 1797 , tab. 46 , fig. 2.*

*A Lyon , en Auvergne , à Paris.*

1307. BUXBAUME , *BUXBAUMIA*. \* *Amœn. Acad. 5 , p. 78 ,  
tab. 1. Lam. Tab. Encyclop. pl. 872.*

\* *FLEURS MALES pédunculées.*

CAL. Coiffe conique , promptement-caducue.

URNE ovale , bossuée d'un côté , membranuse de l'autre , à ori-  
fice cilié , plissé , couverte par un Opercule conique , perforé à  
la base , du milieu duquel pend par un Filament grêle , une vraie  
urne , tronquée extérieurement , remplie de pollen.

RÉCEP. Apophyse nulle.

Urne ovale , chargée d'un opercule , bossuée d'un côté ,  
membraneuse. Coiffe promptement-caducue. Un petit sac  
nidulé dans l'opercule , renfermant une poussière sé-  
minale.

1. BUXBAUME sans feuilles , *B. aphylla* , L. à péduncule rouge ,  
portant une urne oblique , assise.

*Dill. Musc. tab. 68 , fig. 5. Flor. Dan. tab. 44.*

*A Lyon , en Auvergne.*

1308. SPLACHNE, *SPLACHNUM*. \* *Amœn. Acad.* 2, pag. 270.  
*Dill. Musc.* tab. 83, fig. 9. *Lam. Tab. Encyclop.* pl. 874.

\* *FLEURS MALES* pédunculées.

CAL. *Coiffe* conique, lisse, promptement-caduque.

URNE cylindrique, à orifice s'ouvrant par huit dents renversées, sans anneau.

RÉCEP. *Apophyse* membraneuse, colorée, très-grande, sous l'urne.

\* *FLEURS FEMELLES* sur un végétal distinct.

CAL. *Commun* en étoile, terminal, à plusieurs feuilllets en alêne, en recouvrement, disposés de toutes parts en rayons.

PIST. Plusieurs, au centre, en faisceaux, courts, colorés.

Urne reposant sur une *Apophyse* colorée. *Coiffe* promptement-caduque. L'individu *Femelle* séparé, a les tiges terminées par des étoiles ou rosettes de feuilles.

1. SPLACHNE rouge, *S. rubrum*, L. à appendice de l'urne orbiculaire, hémisphérique.

*Moris. Hist. sect.* 15, tab. 7, fig. 10. *Dill. Musc.* tab. 83, fig. 9. *Linn. Amœn. Acad.* vol. 2, pag. 272, tab. 3, fig. 2.  
 En Norwége.

2. SPLACHNE jaune, *S. luteum*, L. à appendice de l'urne orbiculaire, aplati.

*Linn. Am. Acad.* vol. 2, pag. 277, tab. 3, fig. 1.  
 En Suède.

3. SPLACHNE ampoulé, *S. ampullaceum*, L. à appendice de l'urne boursoufflé, en cône renversé.

*Vaill. Bot.* pag. 130, esp. 4, a, tab. 26, f. 4. *Dill. Musc.* tab. 44, f. 3. *Flor. Dan.* tab. 192. *Hedw. Fund. Musc.* vol. 2, tab. 7, fig. 33, 34.

A Lyon, Grenoble, Paris, etc.

4. SPLACHNE en forme de vase, *S. vasculosum*, L. à appendice de l'urne boursoufflé, comme globuleux.

*Flor. Dan.* tab. 822. *Hedw. Fund. Musc.* vol. 2, tab. 15.  
 En Suède.

1309. POLYTRICH, *POLYTRICHUM*. \* *Dill. Musc.* tab. 54 et 55. *Lam. Tab. Encyclop.* pl. 874.

\* *FLEURS MALES* pédunculées au sommet du végétal.

CAL. *Coiffe* conique, velue, égale.

URNE



URNE oblongue , à orifice cilié , couvert par une membrane arrondie. *Opercule* conique.

RÉCEP. *Apophyse* à bordure , très-petite , placée sous l'urne.

PÉRIKÈCE gaine cylindrique , beaucoup plus courte que le pé-  
duncule.

\* *FLEURS FEMELLES* sur un individu distinct.

CAL. Commun ouvert en rosette en recouvrement , colorée.

PIST. Filiformes , articulés.

Urne chargée d'un opercule , reposant sur une apophyse très-petite. *Coiffe* velue. Les individus *Femelles* séparés , ont les tiges terminées par une étoile ou rosette de feuilles.

1. POLYTRICH commun , *P. commune* , L. à tige simple ; à urne parallépipède.

*Polytrichum aureum* , majus ; Polytrich doré , plus grand. *Bauh. Pin.* 356 , n.º 1. *Fusch. Hist.* 629 , f. 1. *Dod. Pempt.* 475 , f. 1 , ( intérieure ). *Lugd. Hist.* 1212 , fig. 1 , ( grande ). *Bauh. Hist.* 3 , P. 2 , pag. 760 , fig. 1 , ( extérieure ). *Vaill. Bot.* p. 131 , tab. 23 , f. 8. *Dill. Musc.* tab. 54 , f. 1.

Cette espèce présente une variété.

*Polytrichum aureum medium* ; Polytrich doré moyen. *Bauh. Pin.* 356 , n.º 2. *Fusch.* 629 , f. 2. *Dod. Pempt.* 475 , f. 1 , ( extérieure ). *Lugd. Hist.* 1212 , f. 1 , ( petite et intérieure ). *Bauh. Hist.* 3 , P. 2 , p. 760 , f. 1 , ( intérieure ). *Vaill. Bot.* 131 , tab. 23 , f. 6. *Flor. Dan.* tab. 295.

En Europe , dans les bois.

2. POLYTRICH des Alpes , *P. Alpinum* , L. à tige très-ramifiée ; à péduncules terminans.

*Dill. Musc.* tab. 55 , f. 4. *Hall. Hist.* n.º 1800 , tab. 46 , f. 6. *Flor. Dan.* tab. 296.

A Lyon.

3. POLYTRICH à urne , *P. urnigerum* , L. à drageon très-racémié ; à soies latérales ; à tête droite , pointue.

*Vaill. Bot.* 131 , tab. 28 , fig. 13. *Dill. Musc.* tab. 55 , f. 5.

A Montpellier , Lyon.

1310. MNIE , *MNIUM*. \* *Dill. Musc.* tab. 31. *Lam. Tab. Encycl.* pl. 875.

\* *FLEURS MALES* pédunculées.

CAL. *Coiffe* oblongue , pointue , lisse.

URNE arrondie , à orifice cilié , en anneau , couvert par un *Opere-  
cule* comme conique.

RÉCEP. *Apophyse* nulle.

\* *FLEURS FEMELLES* le plus souvent sur un individu distinct.

CAL. Commun en étoile, à feuillets disposés en rayons.

PIST. Plusieurs, entassés, au centre.

Urne chargée d'un opercule. Coiffe lisse. Les individus Femelles à globule nu, poudreux, éloigné.

1. MNIE transparent, *M. pellucidum*, L. à tige simple; à feuilles ovales.

*Vaill. Bot.* pag. 130, tab. 24, fig. 7. *Dill. Musc.* tab. 31, f. 2.

*Hall. Hist.* n.° 1853, tab. 46, fig. 8. *Flor. Dan.* tab. 300.

*Hedw. Fund. Musc.* vol. 2, tab. 7, fig. 32.

A Lyon, en Auvergne, à Paris.

2. MNIE androgyne, *M. androgynum*, L. à tige rameuse, androgyne.

*Vaill. Bot.* tab. 29, fig. 6. *Michel. Gen.* 108, tab. 59, fig. 8,

H, K. *Dill. Musc.* tab. 31, fig. 1.

A Lyon, à Paris.

3. MNIE rameux, *M. ramosum*, L. à tige rameuse, droite; à péduncules des fleurs femelles axillaires.

*Dill. Musc.* tab. 31, fig. 4.

En Suisse.

4. MNIE des fontaines, *M. fontanum*, L. à tige simple, repliée aux nœuds.

*Pluk.* tab. 47, fig. 6. *Vaill. Bot.* tab. 24, fig. 10. *Mich. Gen.* tab. 59, fig. 4. *Dill. Musc.* tab. 44, fig. 2.

A Lyon, en Auvergne, à Paris.

5. MNIE des marais, *M. palustre*, L. à tige dichotome; à feuilles en alène.

*Vaill. Bot.* tab. 24, fig. 1. *Dill. Musc.* tab. 31, fig. 3.

A Lyon, en Auvergne, à Paris.

6. MNIE hygromètre, *M. hygrometricum*, L. sans tige; à urne inclinée; à coiffe renversée, tétragone.

*Vaill. Bot.* tab. 26, fig. 16. *Dill. Musc.* tab. 52, fig. 75.

A Montpellier, Lyon, Paris, etc.

7. MNIE purpurin, *M. purpureum*, L. à tige dichotome; à pédicules droits, naissant aux aisselles des feuilles; à urnes droites; à feuilles en carène.

*Dill. Musc.* tab. 49, fig. 51. *Hedw. Fund. Musc.* vol. 2, t. 4, fig. 17.

A Montpellier, Lyon, en Auvergne.

8. MNIE sétacé, *M. setaceum*, L. à urnes droites; à opercules filiformes, de la longueur des urnes.

La figure de *Dillen*, tab. 48, n.º 44, citée par *Linné* pour cette espèce, représente le *Bryum convolutum* de *Gmelin*.

*A Lyon.*

9. MNIE crépu, *M. cirrhatum*, L. à feuilles roulées, crépues par le dessèchement.

*Dill. Musc.* tab. 48, fig. 42. *Vaill. Paris.* tab. 24, f. 8. *Flor. Dan.* tab. 538, fig. 4.

*A Montpellier, Lyon, en Auvergne, à Paris.*

10. MNIE annuel, *M. annotinum*, L. à feuilles ovales, aiguës, transparentes; à péduncules partant presque de la racine; à urnes inclinées.

*Dill. Musc.* tab. 50, fig. 68.

*A Lyon.*

11. MNIE étoilé, *M. hornum*, L. à urnes inclinées; à péduncule courbé; à rejet ou drageon simple; à feuilles rudes en leurs bords.

*Vaill. Bot.* tab. 24, fig. 4 et 5. *Michel. Gen.* tab. 59, fig. 2.

*Dill. Musc.* tab. 51, fig. 71.

*A Lyon, en Auvergne, à Paris.*

12. MNIE chevelu, *M. capillare*, L. à urnes pendantes; à feuilles ovales, terminées par une soie, en carène; à péduncules très-longs.

*Dill. Musc.* tab. 50, fig. 67.

*A Montpelisr, Lyon.*

13. MNIE cru, *M. crudum*, L. à urnes pendantes; à coiffe recourbée; à feuilles transparentes.

*Dill. Musc.* tab. 51, fig. 70.

*En Auvergne.*

14. MNIE pyriforme, *M. pyriforme*, L. à urnes pendantes, en toupie; à péduncule filiforme; à fleurs femelles terminées par une soie.

*Dill. Musc.* tab. 50, fig. 60.

*A Lyon, en Auvergne.*

15. MNIE polytrich, *M. polytrichoides*, L. à coiffe velue.

*Vaill. Bot.* tab. 26, fig. 15. *Dill. Musc.* tab. 55, fig. 6.

*A Lyon, en Auvergne, à Paris.*

16. MNIE à feuilles de serpolet, *M. serpillifolium*, L. à pédicules agrégés; à feuilles ouvertes, transparentes.

Cette espèce présente quatre variétés.

- 1.º Mnie ponctué, *M. punctatum*.

*Vaill. Bot.* tab. 26, fig. 5. *Dill. Musc.* tab. 53, fig. 81.

- 2.º Mnie en pointe, *M. cuspidatum*.

*Vaill. Bot.* tab. 26, fig. 18. *Dill. Musc.* tab. 53, fig. 79.  
*Hall. Hist.* tab. 45, fig. 5.

3° Mnie prolifère, *M. proliferum*.

*Muscus stellaris roseus*; Mousse étoilée en rosette. *Bauh. Pin.*  
 361, n.° 12. *Dill. Musc.* tab. 52, fig. 77.

4° Mnie ondulé, *M. undulatum*.

*Vaill. Bot.* tab. 24, fig. 3. *Michel. Gen.* tab. 59, fig. 5. *Dill.*  
*Musc.* tab. 52, fig. 76. *Hall. Hist.* tab. 45, fig. 4.

17. MNIE à trois faces, *M. triquetrum*, L. à tiges longues, de  
 couleur de rouille; à feuilles ovales, lancéolées; à urnes ovales,  
 pendantes.

*Dill. Musc.* tab. 51, fig. 72 et 73.

*A Lyon, Grenoble, Paris, etc.*

18. MNIE trichomane, *M. trichomanes*, L. à feuilles distiques ou  
 sur deux rangs opposés, très-entières.

*Dill. Musc.* tab. 31, fig. 5.

Cette plante est désignée par *Gmelin* sous le nom de *Junger-*  
*mannia scalaris*.

*A Lyon.*

19. MNIE fendu, *M. fissum*, L. à feuilles distiques ou sur deux  
 rangs opposés, divisées peu profondément en deux parties.

*Dill. Musc.* tab. 31, fig. 6.

Cette plante est désignée par *Gmelin* sous le nom de *Junger-*  
*mannia sphaerocephala*.

*A Lyon, en Auvergne.*

20. MNIE jungermanne, *M. jungermannia*, L. à feuilles distiches  
 ou sur deux rangs opposés; à pinnules à oreillettes en dessous.

*Dill. Musc.* tab. 69, fig. 1.

*A Lyon, en Auvergne.*

1311. BRI, BRYUM. \* *Dill. Musc.* tab. 44 et suiv. *Lam. Tab.*  
*Encyclop.* pl. 873.

\* FLEURS MALES pédunculées au sommet des rejetons.

CAL. Coiffe oblongue, pointue, oblique, lisse.

URNE arrondie ou un peu allongée, à orifice ciliée en anneau,  
 couverte par un Opercule conique.

RÉCEPT. Apophyse nulle.

PERIKÈCE nul, remplacé par un Tubercule servant de base au pé-  
 duncule.

OBS. Ce genre présente des espèces à coiffe garnie de poils.

Urne chargée d'un opercule. Coiffe lisse. Pédicule de l'urne  
 porté sur un tubercule.

\* I. *BRI* à urnes assises ou sans péduncules.

1. *BRI* à fruit sessile, *B. apocarpum*, L. à urnes assises, terminales; à coiffe très-petite.

*Vaill. Bot.* tab. 27, fig. 15. *Dill. Musc.* tab. 32, fig. 4.

*A Montpellier, à Lyon, en Auvergne, à Paris.*

2. *BRI* strié, *B. striatum*, L. à urnes presque sans pédicules, éparses; à coiffes striées, velues en dessus.

*Vaill. Bot.* tab. 25, fig. 5 et 6. *Dill. Musc.* tab. 55, fig. 8.

*Hedw. Musc. Frond.* vol. 2, tab. 36.

*A Montpellier, Lyon, en Auvergne, à Paris.*

\* II. *BRI* à urnes pédunculées, droites.

3. *BRI* pomiforme, *B. pomiforme*, L. à urnes droites, sphériques.

*Vaill. Bot.* tab. 24, fig. 9 et 12. *Dill. Musc.* tab. 44, fig. 1.

*Hall. Hist.* tab. 46, fig. 7?

*A Montpellier, Lyon, Paris, etc.*

4. *BRI* pyriforme. *B. pyriforme*, L. à urnes droites, en ovale renversé; à coiffe en alène; à rejets ou drageons simples; à feuilles ovales.

*Moris. Hist. sect.* 15, tab. 7, fig. 16. *Vaill. Bot.* tab. 29, f. 3.

*Dill. Musc.* tab. 44, fig. 6.

*A Montpellier, Lyon, Paris.*

5. *BRI* éteignoir, *B. extincorium*, L. à urne droite, oblongue, plus petite que la coiffe qui est lâche ou dilatée à la base.

*Moris. Hist. sect.* 15, tab. 7, fig. 12. *Vaill. Bot.* tab. 26, f. 1.

*Dill. Musc.* tab. 45, fig. 8.

*A Montpellier, Lyon, Paris.*

6. *BRI* en alène, *B. subulatum*, L. à urnes droites, en alène; à rejets ou drageons simples.

*Vaill. Bot.* tab. 25, fig. 8. *Dill. Musc.* tab. 45, fig. 10.

*A Montpellier, Lyon, Paris.*

7. *BRI* rustique, *B. rurale*, L. à urnes comme droites; à feuilles recourbées, terminées par un poil.

*Vaill. Bot.* tab. 25, fig. 3. *Dill. Musc.* tab. 45, fig. 12. *Hedw.*

*Fund. Musc.* vol. 1, tab. 6, fig. 28 et 32.

*A Montpellier, Lyon, Paris.*

8. *BRI* des murs, *B. muralc*, L. à urnes droites; à feuilles comme droites, terminées par un poil; à rejets ou drageons simples, en gazon.

*Vaill. Bot.* tab. 24, fig. 15. *Michel. Gen.* tab. 59, fig. 7. *Dill.*

*Musc.* tab. 45, fig. 15.

*A Montpellier, Lyon, Paris.*

9. BRI à balai, *B. scoparium*, L. à urnes comme droites; à pédoncules agrégés; à feuilles tournées d'un seul côté, recourbées en faucille; à tige inclinée.  
*Moris. Hist. sect. 15, tab. 7, fig. 11 et 13. Vaill. Bot. t. 28, fig. 12. Dill. Musc. tab. 46, fig. 16. Buxb. Cent. 11, p. 8, t. 4, f. 1 et 4. Hedw. Musc. Frond. vol. 2, t. 8, f. 41 et 42.*  
*A Lyon, Grenoble, Paris, etc.*
10. BRI ondulé, *B. undulatum*, L. à urnes comme droites; à pédoncules presque solitaires; à feuilles lancéolées, en carène, ondulées, ouvertes, à dents de scie.  
*Vaill. Bot. tab. 26, fig. 17. Dill. Musc. tab. 46, f. 18. Hedw. Musc. Frond. vol. 1, p. 43, tab. 16 et 17, f. 6, 10 et 11.*  
*A Lyon, en Auvergne, à Paris.*
11. BRI glauque, *B. glaucum*, L. à urnes comme droites; à opercule voûté en arc; à feuilles droites, en recouvrement; à rejets ou drageons ramoux.  
*Muscus saxatilis ericoïdes; Mousse des rochers à feuilles de Bruyère. Bauh. Pin. 362, n.º 8. Vaill. Bot. tab. 26, f. 13. Dill. Musc. tab. 46, fig. 20.*  
*A Lyon, en Auvergne, à Paris, etc.*
12. BRI blanchâtre, *B. albidum*, L. à urnes droites; à feuilles lingulées, un peu obtuses, ouvertes.  
*Dill. Musc. tab. 46, fig. 21. Swarz. Obs. Bot. tab. 11, f. 1.*  
 Cette plante est désignée par *Gmelin* sous le nom de *Eryum octoblepharis*.  
*Dans l'isle de la Providence.*
13. BRI transparent, *B. pellucidum*, L. à urnes comme droites; à feuilles aiguës, recourbées; à tiges hérissées.  
*Dill. Musc. tab. 46, fig. 23 et 24.*  
 Cette plante est désignée par *Gmelin* sous le nom de *Mnium pellucidum*.  
*A Lyon.*
14. BRI sans barbe, *B. imberbe*, L. à urnes droites, dilatées à leur orifice; à feuilles en carène.  
*Dill. Musc. tab. 48, fig. 46. Hedw. Musc. Frond. vol. 2, pag. 62, tab. 24.*  
*En Suisse.*
15. BRI à ongle, *B. unguiculatum*, L. à urnes droites, oblongues; à pédoncules axillaires; à feuilles droites, aiguës, en carène.  
*Dill. Musc. tab. 48, fig. 47. Buxb. Cent. 2, pag. 6, tab. 2, fig. 9. Hedw. Frond. Musc. vol. 2, pag. 92, tab. 24, f. 20.*  
*A Lyon.*

16. BRI à aiguilles, *B. aciculare*, L. à urnes droites; à opercule en forme d'aiguille; à feuilles droites, presque tournées d'un seul côté.  
*Dill. Musc.* tab. 46, f. 25. *Hedw. Musc. Frond.* vol. 3, t. 33.  
 Cette plante est désignée par *Gmelin* sous le nom de *Mnium aciculare*.  
*A Lyon.*
17. BRI entortillé, *B. flexuosum*, L. à urnes droites; à feuilles sétacées; à péduncules tortueux.  
*Dill. Musc.* tab. 47, fig. 33.  
*A Lyon.*
18. BRI hétéromalle, *B. heteromallum*, L. à urnes droites; à feuilles sétacées, tournées d'un seul côté.  
*Vaill. Bot.* tab. 27, fig. 7. *Dill. Musc.* tab. 47, fig. 37. *Hedw. Musc. Frond.* vol. 1, pag. 68, tab. 26.  
*A Lyon, en Auvergne, à Paris.*
19. BRI tortueux, *B. tortuosum*, L. à urnes droites; à feuilles sétacées, sans poils, crispées par le dessèchement.  
*Dill. Musc.* tab. 48, f. 40. *Hall. Hist.* n.<sup>o</sup> 1787, tab. 45, f. 2.  
*A Lyon.*
20. BRI tronqué, *B. truncatulum*, L. à urnes droites, arrondies; à opercules terminés par une pointe.  
*Vaill. Bot.* tab. 26, fig. 2. *Dill. Musc.* tab. 45, fig. 7. *Hedw. Musc. Frond.* vol. 1, pag. 13, tab. 5.  
*A Lyon, en Auvergne, à Paris.*
21. BRI verdoyant, *B. viridulum*, L. à urnes droites, ovales; à feuilles lancéolées, aiguës, en recouvrement et ouvertes.  
*Dicks. Fasc.* 1. *Pl. Crypt.* pag. 3, tab. 1, fig. 5.  
*A Lyon, en Auvergne.*
22. BRI des marais, *B. paludosum*, L. sans tige; à feuilles sétacées; à urnes très-obtuses, ouvertes.  
*Dill. Musc.* tab. 49, fig. 53.  
*A Lyon.*
23. BRI hypnoïde, *B. hypnoïdes*, L. à urnes droites; à rejets ou drageons redressés; à rameaux latéraux courts, fertiles.  
*Pluk.* tab. 47, fig. 5. *Dill. Musc.* 47, fig. 32. *Hall. Hist.* tab. 46, fig. 4. *Hedw. Fund. Musc.* vol. 2, pag. 91, t. 8, fig. 43 et 44.  
*A Lyon, en Auvergne.*

24. BRI verticillé, *B. verticillatum*, L. à urnes droites; à péduncules tordus par le desséchement; à feuilles terminées par un poil; à rejets ou drageons redressés.  
*Dill. Musc.* tab. 47, fig. 35.  
*A Lyon, en Auvergne.*
25. BRI d'été, *B. æstivum*, L. à urnes droites, arrondies, axillaires; à feuilles en alêne, éloignées les unes des autres.  
*Dill. Musc.* tab. 47, fig. 36.  
*A Lyon, en Auvergne.*
26. BRI de Celsius, *B. Celsiusii*, L. à urnes comme droites; à péduncules très-longs; à feuilles sétacées; à rejets ou drageons simples.  
*Dill. Musc.* tab. 49, fig. 54.  
*A Upsal.*
27. BRI doré, *B. trichodes*, L. à urnes comme droites; à orifice cilié, sans anneau; à péduncules très-longs.  
*Dill. Musc.* tab. 49, fig. 58.  
*A Lyon.*
28. BRI roide, *B. squarrosum*, L. à urnes obliques; à feuilles en recouvrement sur cinq rangs, recourbées; à tige couverte d'un duvet ferrugineux.  
*Buxb. Cent.* 4, pag. 36, tab. 65, fig. 1.  
*En Suède.*

\* III. BRIS à urnes inclinées, pendantes.

29. BRI argenté, *B. argenteum*, L. à urnes pendantes; à rejets ou drageons cylindriques, lisses, en recouvrement.  
*Vaill. Bot.* tab. 26, fig. 3. *Dill. Musc.* tab. 50, fig. 62.  
*A Lyon, en Auvergne, à Paris.*
30. BRI coussinet, *B. pulvinatum*, L. à urnes inclinées, arrondies; à péduncules recourbés; à feuilles terminées par un poil.  
*Vaill. Bot.* tab. 29, fig. 2. *Dill. Musc.* tab. 50, fig. 65. *Hedw. Frond. Musc.* vol. 1, tab. 10, fig. 65.  
*A Lyon, en Auvergne, à Paris.*
31. BRI en gazon, *B. cœspitium*, L. à urnes pendantes; à feuilles lancéolées, aiguës, terminées par une soie; à péduncules très-longs.  
*Vaill. Bot.* tab. 29, fig. 7. *Dill. Musc.* tab. 50, fig. 66.  
*A Lyon, en Auvergne, à Paris.*
32. BRI incarnat, *B. carneum*, L. à urnes pendantes, arrondies; à feuilles aiguës, alternes.



*Dill. Musc.* tab. 50, fig. 69. *Hall. Hist.* tab. 45, fig. 6. *Buxb. Cent.* 2, pag. 5, tab. 2, fig. 5.

À Lyon.

33. BRI simple, *B. simplex*, L. à urnes inclinées, oblongues; à feuilles en alène; à rejet ou drageon très-simple, portant au sommet et sur les côtés les péduncules.

*Moris. Hist. sect.* 15, tab. 7, fig. 19. *Buxb. Cent.* 4, tab. 65, fig. 2. *Hedw. Musc. Frond.* vol. 2, pag. 93, tab. 34.

Cette plante est désignée par *Gmelin* sous les noms de *Mnium simplex* et de *Bryum rubrum*.

À Lyon, en Auvergne.

34. BRI des Alpes, *B. Alpinum*, L. à urnes pendantes, oblongues; à feuilles ovales, aiguës, en carène; à rejets ou drageons rameux; à péduncules axillaires.

*Dill. Musc.* tab. 50, fig. 64.

Au Mont-Pilat.

1312. HYPNE, *HYPNUM*. \* *Dill. Musc.* tab. 34 et suiv. *Lam. Tab. Encyclop.* pl. 874.

\* FLEURS MALES pédunculées, sortant des ailes des feuilles sur les côtés du rejeton.

CAL. Coiffe oblongue, oblique, lisse.

URNE un peu allongée, à orifice cilié, couverte par un Opercule pointu.

RÉCEPT. Apophyse nulle.

PERIKÈCE écailleux, produisant un péduncule sur les côtés des rejets.

\* FLEURS FEMELLES sur le même végétal, sortant des ailes des feuilles.

CAL. Commun nul.

PIST. Solitaires, sortant des ailes des feuilles. Plumules nues.

Urne chargée d'un opercule. Coiffe lisse. Pédicules des urnes latéraux, et enveloppés à leur base par un perikèce ou amas de petites feuilles.

\* I. HYPNES à feuilles pinnées.

1. HYPNE en forme d'épine, *H. spiniforme*, L. à tige très-simple; à feuilles pinnées; à folioles ouvertes, en alène; à péduncules partant de la racine.

*Dill. Musc.* tab. 43, f. 68. *Hedw. Musc. Frond.* vol. 3, t. 25.

À la Jamaïque.

2. HYPNE à feuilles d'If, *H. taxifolium*, L. à tige très-simple; à feuilles pinnées; à folioles lancéolées; à péduncules à la base de la tige.  
*Vaill. Bot. tab. 24, fig. 11. Dill. Musc. tab. 34, fig. 2. Flor. Dan. tab. 473, fig. 2.*  
*A Montpellier, à Lyon, en Auvergne, à Paris, etc.*
3. HYPNE denticulé, *H. denticulatum*, L. à tige simple; à feuilles pinnées, comme à deux rangs sur la tige; à péduncules à la base des tiges.  
*Vaill. Bot. tab. 29, fig. 8. Dill. Musc. tab. 34, fig. 5. Moris. Hist. sect. 15, tab. 6, fig. 36.*  
*A Montpellier, à Lyon, en Auvergne, à Paris.*
4. HYPNE bryoïde, *H. bryoïdes*, L. à tige très-simple; à feuilles pinnées; à folioles lancéolées; à péduncules terminant la tige.  
*Vaill. Bot. tab. 24, f. 13. Dill. Musc. tab. 34, fig. 1. Buxb. Cent. 1, pag. 44, tab. 64, fig. 3.*  
*A Montpellier, à Lyon, en Auvergne, à Paris.*
5. HYPNE acacia, *H. acacioides*, L. à tige rameuse; à feuilles pinnées; à péduncules terminant la tige.  
*Dill. Musc. tab. 34, f. 4.*  
*Dans l'isle des Patagons.*
6. HYPNE adianthe, *H. adianthoides*, L. à tige droite, rameuse; à feuilles pinnées; à péduncules naissant du milieu de la tige.  
*Vaill. Bot. tab. 28, fig. 5. Dill. Musc. tab. 34, fig. 3. Buxb. Cent. 2, pag. 3, tab. 1, fig. 4. Hedw. Musc. Frond. vol. 3, tab. 26.*  
*A Montpellier, à Lyon, en Auvergne.*
7. HYPNE aplati, *H. complanatum*, L. à tige rameuse; à feuilles pinnées; à folioles en recouvrement, aiguës, repliées, comprimées.  
*Dill. Musc. tab. 34, fig. 7. Hedw. Musc. Fund. vol. 2, p. 93, tab. 10, fig. 62 et 65.*  
*A Montpellier, à Lyon, en Auvergne.*
8. HYPNE pied d'oiseau, *H. ornithopodioides*, L. à tige rameuse; à feuilles pinnées; à folioles très-ouvertes, ovales, en carène, terminées en pointe.  
*Dill. Musc. tab. 34, fig. 9.*  
*Dans l'isle des Patagons.*
9. HYPNE des forêts, *H. sylvaticum*, L. à tige rameuse, couchée; à feuilles pinnées; à folioles aiguës; à péduncule naissant du milieu de la tige.

*Dill. Musc.* tab. 34, fig. 6.

*En Angleterre.*

\* II. HYPNES à drageons ou rejets vagues et sans ordre.

10. HYPNE luisant, *H. lucens*, L. à rejets rameux; à feuilles comme pinnées; à folioles ponctuées.

*Dill. Musc.* tab. 34, fig. 10. *Hedw. Musc. Fund.* vol. 1, tab. 1. fig. 4, 5 et 6.

*A Montpellier, à Lyon, en Auvergne.*

11. HYPNE ridé, *H. rugosum*, L. à rejets comme droits; à feuilles recourbées à la base, tournées d'un seul côté.

*Dill. Musc.* tab. 37, fig. 24.

*A Lyon.*

12. HYPNE ondulé, *H. undulatum*, L. à rejets rameux; à feuilles comme pinnées; à folioles repliées, ondulées.

*Dill. Musc.* tab. 36, fig. 11.

*A Montpellier, à Lyon, en Auvergne.*

13. HYPNE frisé, *H. crispum*, L. à rejets rameux; à feuilles comme pinnées; à folioles ondulées, planes,

*Dill. Musc.* tab. 36, fig. 12. *Hall. Hist. n.<sup>o</sup> 1769*, tab. 45, fig. 5.

*A Montpellier, à Lyon, en Auvergne.*

14. HYPNE à trois faces, *H. triquetrum*, L. à rejets recourbés; à feuilles ovales, recourbées, ouvertes.

*Vaill. Bot.* tab. 28, fig. 9. *Dill. Musc.* tab. 38, fig. 28. *Buxb. Cent.* 4, tab. 63, fig. 1. *Hedw. Musc. Fund.* vol. 1, tab. 7, fig. 37-46.

*A Montpellier, à Lyon, en Auvergne, à Paris.*

15. HYPNE fourgon, *H. rutabulum*, L. à rejets comme rampans; à feuilles ovales, terminées en pointe, en recouvrement.

*Vaill. Bot.* tab. 27, fig. 8; et tab. 23, fig. 2. *Dill. Musc.* tab. 38, fig. 29. *Hedw. Musc. Frond.* vol. 4, pag. 29, tab. 12.

*A Montpellier, à Lyon, en Auvergne, à Paris.*

\* III. HYPNES à rejets pinnés.

16. HYPNE fougère, *H. filicinum*, L. à rejets pinnés; à rameaux éloignés les uns des autres; à folioles en recouvrement, aiguës, recourbées, tournées d'un seul côté.

*Vaill. Bot.* tab. 29, fig. 9. *Dill. Musc.* tab. 36, fig. 19, *Loës. Fl. Pruss.* pag. 167, ic. 43?

*A Montpellier, à Lyon, en Auvergne, à Paris.*

17. HYPNE prolifère, *H. proliferum*, L. à rejets prolifères, aplatis, pinnés; à péduncules agrégés.  
*Vaill. Bot. tab. 29, fig. 1. Dill. Musc. tab. 35, fig. 13. Hedw. Musc. Fund. vol. 2, pag. 94, tab. 4, fig. 13.*  
*A Montpellier, à Lyon, en Auvergne, à Paris.*
18. HYPNE délicat, *H. delicatulum*, L. à rejets comme prolifères, aplatis, pinnés; à péduncules agrégés.  
*Dill. Musc. tab. 83, fig. 6.*  
*A Montpellier.*
19. HYPNE des murs, *H. parietinum*, L. à rejets aplatis, pinnés, prolongés; à péduncules agrégés.  
*Vaill. Bot. tab. 28, fig. 1. Dill. Musc. tab. 35, fig. 14.*  
*A Montpellier, à Lyon, en Auvergne, à Paris.*
20. HYPNE alongé, *H. praelongum*, L. à rejets comme pinnés, couchés; à rameaux éloignés; à folioles ovales; à urnes inclinées.  
*Vaill. Bot. tab. 23, fig. 9. Dill. Musc. tab. 35, fig. 15. Buxb. Cent. 4, pag. 37, tab. 63, fig. 3. Hedw. Musc. Frond. vol. 4, pag. 76, tab. 29.*  
*A Montpellier, à Lyon, en Auvergne, à Paris.*
21. HYPNE crête, *H. crista castrensis*, L. à rejets pinnés; à rameaux rapprochés, recourbés au sommet.  
*Vaill. Bot. tab. 27, fig. 14. Dill. Musc. tab. 36, fig. 20. Hedw. Musc. Frond. vol. 4, pag. 56, tab. 22.*  
*A Montpellier, à Lyon, en Auvergne, en Dauphiné, à Paris.*
22. HYPNE sapinet, *H. abietinum*, L. à rejets pinnés, arrondis, éloignés, inégaux.  
*Vaill. Bot. tab. 23, fig. 12; et tab. 29, fig. 12. Dill. Musc. tab. 35, fig. 17. Hedw. Musc. Frond. vol. 4, pag. 84, tab. 32.*  
*A Montpellier, à Lyon, en Auvergne, à Paris.*
23. HYPNE plumeux, *H. plumosum*, L. à rejets pinnés, rampans; à rameaux entassés; à feuilles en alène, en recouvrement; à urnes droites.  
*Dill. Musc. tab. 35, fig. 16. Hedw. Musc. Frond. vol. 4, pag. 37, tab. 15.*  
*A Lyon.*

\* IV. HYPNES à feuilles recourbées.

24. HYPNE cyprès, *H. cupressiforme*, L. à rejets comme pinnés; à feuilles recourbées en faucille au sommet, en alène, tournées d'un seul côté.

*Vaill. Bot.* tab. 27, fig. 13. *Dill. Musc.* tab. 37, fig. 23. *Hedw. Musc. Frond.* vol. 4, pag. 59, tab. 23.

'A Montpellier, à Lyon, en Dauphiné, à Paris.

25. HYPNE crochu, *H. aduncum*, L. à rejets un peu redressés, comme rameux; à feuilles recourbées en faucille, en alêne, tournées d'un seul côté; à rameaux recourbés.

*Dill. Musc.* tab. 37, fig. 26. *Hedw. Musc. Frond.* vol. 4, pag. 62, tab. 24.

'A Montpellier, à Lyon.

26. HYPNE comprimé, *H. compressum*, L. à rejets pinnés, comprimés: à feuilles recourbées, aiguës; à urnes comme droites, ovales.

*Dill. Musc.* tab. 36, fig. 22, B.

A Lyon.

27. HYPNE scorpion, *H. scorpioides*, L. à rameaux vagues, couchés, recourbés; à feuilles recourbées, aiguës, tournées d'un seul côté.

*Dill. Musc.* tab. 37, fig. 25.

A la Grande-Chartreuse.

28. HYPNE sarmenteux, *H. viticulosum*, L. à rejets rampans; à rameaux vagues, arrondis; à feuilles recourbées, étalées ou écartées de la tige, pointues.

*Pluk.* tab. 47, fig. 4. *Vaill. Bot.* tab. 23, fig. 1. *Dill. Musc.* tab. 39, fig. 43. *Hedw. Musc. Fund.* vol. 1, tab. 3, fig. 11; ibid. vol. 2, tab. 8, fig. 49 et 50.

'A Montpellier, à Lyon, en Auvergne, à Paris.

29. HYPNE rude, *H. squarrosum*, L. à rameaux vagues; à feuilles lancéolées, repliées, carénées, recourbées en dehors sur cinq rangs.

*Vaill. Bot.* tab. 27, fig. 5. *Dill. Musc.* tab. 39, fig. 38.

A Montpellier, Lyon, Paris.

30. HYPNE des marais, *H. palustre*, L. à rejets rampans; à rameaux droits, entassés; à feuilles recourbées, ovales, tournées d'un seul côté; à urnes ovales, droites.

*Dill. Musc.* tab. 37, fig. 27.

A Montpellier, Lyon.

31. HYPNE à courroie, *H. loreum*, L. à rejets rampans; à rameaux vagues, droits; à feuilles recourbées, tournées d'un seul côté; à urnes arrondies.

*Musco denticulato similis*; Mousse ressemblant à la Mousse

denteléc. *Bauh. Pin.* 360, n.º 9. *Vaill. Bot.* tab. 25, fig. 2.  
*Dill. Musc.* tab. 39, fig. 40.

*A Lyon, en Auvergne, à Paris.*

\* V. *HYPNES* à rejets en arbrisseaux ou en faisceaux.

32. *HYPNE* en arbre, *H. dendroïdes*, L. à rejets droits; à rameaux ramassés en faisceaux, terminant la tige, presque simples; à urnes droites.

*Vaill. Bot.* tab. 26, fig. 6. *Dill. Musc.* tab. 40, fig. 48.

*Au Pont-de-Beauvoisin, en Auvergne, à Paris.*

33. *HYPNE* queue de renard, *H. alopecurum*, L. à rejets droits; à rameaux ramassés en faisceaux, terminans la tige, sous-divisés; à urnes légèrement inclinées.

*Vaill. Bot.* tab. 23, fig. 5. *Dill. Musc.* tab. 41, fig. 49.

*A Montpellier, Lyon, Grenoble, en Auvergne, à Paris.*

\* VI. *HYPNES* à rejets arrondis.

34. *HYPNE* court-pendu, *H. curtispiculum*, L. à rejets vagues, arrondis; à feuilles ovales, aiguës, ouvertes; à urnes inclinées.

*Dill. Musc.* tab. 43, fig. 69.

*A Lyon.*

35. *HYPNE* pur, *H. purum*, L. à rejets pinnés, épars, en alêne; à feuilles ovales, obtuses, réunies.

*Vail. Bot.* tab. 28, fig. 3. *Dill. Musc.* tab. 40, fig. 45.

*A Montpellier, à Lyon, en Auvergne, à Paris.*

36. *HYPNE* filiforme, *H. filifolium*, L. à rejets vagues, très-rameux; à rameaux filiformes; à urnes obliques.

*Dill. Musc.* tab. 42, fig. 62. *Hedw. Musc. Frond.* vol. 3, pag. 4, tab. 2.

*A Lyon.*

37. *HYPNE* vermiculé, *H. illecebrum*, L. à rejets et rameaux vagues, arrondis, un peu redressés, obtus.

*Vaill. Bot.* tab. 25, fig. 7. *Dill. Musc.* tab. 40, fig. 46.

*A Montpellier, à Lyon, en Auvergne, à Paris.*

38. *HYPNE* des rives, *H. riparium*, L. à rejets arrondis, rameux; à feuilles aiguës, ouvertes, éloignées entr'elles.

*Dill. Musc.* tab. 40, fig. 44, B. C. D. *Flor. Dan.* tab. 649, fig. 1. *Hedw. Musc. Frond.* vol. 4, pag. 7, tab. 3.

*A Montpellier, Lyon.*

39. *HYPNE* pointu, *H. cuspidatum*, L. à rejets vagues; à rameaux finissant en cônes formés par les feuilles aiguës, roulées.

*Dill. Musc.* tab. 39, fig. 34. *Buxb. Cent.* 2, pag. 6, tab. 3, fig. 1-4.

*A Montpellier, Lyon.*

\* VII. HYPNES à rameaux entassés.

40. HYPNE soyeux, *H. sericeum*, L. à rejets rampans; à rameaux droits, entassés; à feuilles en alène; à urnes droites.

*Vaill. Bot.* tab. 27, fig. 3. *Dill. Musc.* tab. 42, fig. 59. *Buxb. Cent.* 4, pag. 34, tab. 62, fig. 1.

*A Montpellier, à Lyon, en Auvergne, à Paris.*

41. HYPNE velouté, *H. velutinum*, L. à rejets rampans; à rameaux entassés, droits; à feuilles en alène; à urnes légèrement inclinées.

*Dill. Musc.* tab. 42, fig. 61. *Hedw. Musc. Frond.* vol. 4, pag. 70, tab. 27. *Buxb. Cent.* 4, pag. 35, tab. 62, f. 2.

*A Montpellier, à Lyon, en Auvergne.*

42. HYPNE traînant, *H. serpens*, L. à rejets rampans; à rameaux filiformes; à feuilles très-petites, terminées par un poil.

*Vaill. Bot.* tab. 28, fig. 6, 7 et 8. *Dill. Musc.* tab. 42, fig. 64. *Buxb. Cent.* 4, pag. 36, tab. 63, fig. 2. *Hedw. Musc. Frond.* vol. 4, pag. 45, tab. 18.

*A Montpellier, à Lyon, en Auvergne, à Paris.*

43. HYPNE queue-d'écureuil, *H. sciuroïdes*, L. à rejets droits, rameux, recourbés.

*Vaill. Bot.* tab. 27, fig. 12. *Dill. Musc.* tab. 41, fig. 54.

*A Montpellier, à Lyon, en Auvergne, à Paris.*

44. HYPNE grêle, *H. gracile*, L. à rejets rampans: à rameaux ramassés en faisceaux, arrondis, comme droits; à urnes droites, ovales.

*Dill. Musc.* tab. 41, fig. 55. *Flor. Dan.* tab. 649, fig. 2.

*A Lyon.*

45. HYPNE queue de rat, *H. mysuroïdes*, L. à rejets très-rameux; à rameaux en alène, arrondis, amincis aux deux extrémités.

*Dill. Musc.* tab. 41, fig. 51.

*A Montpellier, à Lyon, en Auvergne.*

46. HYPNE à massette, *H. clavellatam*, L. à tige rampante; à rameaux droits, très-entassés; à urnes recourbées; à opercules courbés.

*Dill. Musc.* tab. 85, fig. 17. *Pollic. Pl. Pal.* n.º 1055, fig. 10.

*En Angleterre, dans le Palatinat.*

47. HYPNE à feuilles de sabine, *H. julaceum*, L. à rameaux droits, arrondis, obtus, en recouvrement; à périkèce de la longueur des péduncules.

*Dill. Musc. tab. 41, fig. 56. Hedw. Musc. Frond. vol. 4, pag. 51, tab. 20.*

*Dans l'Amérique Septentrionale.*

### I I I. A L G U E S.

1313. JUNGERMANNE, *JUNGERMANIA*. \* *Michel. Gén. 6, tab. 5. Lam. Tab. Encyclop. pl. 875. MUSCOÏDES Michel. Gén. 9, tab. 6. LICHENASTRUM. Dill. Musc. tab. 69 et suiv.*

- \* *FLEURS MALES portées sur un péduncule long, droit, sortant du calice.*

CAL. Périkèce tubuleux.

COR. Nulle.

ÉTAM. Urne ovale, s'ouvrant par quatre battans, étalés, égaux, persistans.

*FLEURS FEMELLES acesises, nues, le plus souvent sur la même plante.*

CAL. Nul.

COR. Nulle.

SEM. Solitaires ou entassées, arrondies.

*FLEURS MALES* pédunculées, nues. *Anthère* sachet sphérique qui se fend jusqu'à la base en quatre valves ou parties disposées en croix.

*FLEURS FEMELLES* : sans péduncule, nues, à semences arrondies.

- \* I. *JUNGERMANNES* à feuilles pinnées, tournées d'un seul côté.

1. JUNGERMANNE asplénoïde, *J. asplenoïdes*, L. à feuilles simplement pinnées; à folioles ovales, dentelées, comme ciliées.  
*Vaill. Bot. tab. 19, fig. 7. Michel. Gén. tab. 5, fig. 1, 2 et 3. Dill. Musc. tab. 69, fig. 5 et 6.*

*A Montpellier, à Lyon, en Auvergne, à Paris, etc.*

2. JUNGERMANNE sarmenteuse, *J. viticulosa*, L. à feuilles simplement pinnées; à folioles aplaties, nues, linéaires.

*Michel. Gén. tab. 5, fig. 4. Dill. Musc. tab. 69, fig. 7.*

*A Montpellier, Lyon.*

3. JUNGERMANNE à plusieurs fleurs, *J. polyanthos*, L. à feuilles simplement pinnées; à folioles très-entières, convexes, en recouvrement.

*Michel.*



*Michel. Gen. tab. 5, fig. 5. Dill. Musc. tab. 70, fig. 9.*

*A Montpellier, Lyon.*

4. JUNGGERMANNE lancéolée, *J. lanceolata*, L. à feuilles simplement pinnées, portant au sommet les péduncules; à folioles lancéolées, très-entières.

*Michel. Gen. tab. 5, fig. 6 et 7. Dill. Musc. tab. 70, fig. 10.*

*A Montpellier, à Lyon, en Auvergne.*

5. JUNGGERMANNE à deux dents, *J. bidentata*, L. à feuilles simplement pinnées, portant au sommet les péduncules; à folioles terminées par deux dents.

*Michel. Gen. tab. 5, fig. 12 et 13. Dill. Musc. tab. 70, fig. 11.*

*A Montpellier, à Lyon, en Auvergne.*

6. JUNGGERMANNE à deux pointes. *J. bicuspidata*, L. à feuilles simplement pinnées, portant les péduncules au milieu; à folioles terminés par deux dents.

*Michel. Gen. tab. 5, fig. 15. Dill. Musc. tab. 70, fig. 13.*

*A Montpellier, à Lyon, en Auvergne.*

7. JUNGGERMANNE à cinq dents, *J. quinquedentata*, L. à feuilles pinnées, rameuses, portant les péduncules au sommet; à folioles terminées par cinq dents.

*Dill. Musc. tab. 71, fig. 23.*

*A Lyon.*

- \* II. JUNGGERMANNES à feuilles pinnées; à folioles à oreillettes.

8. JUNGGERMANNE ondulée, *J. undulata*, L. à feuilles supérieurement deux fois pinnées, portant au sommet les péduncules; à folioles arrondies, très-entières, ondulées.

*Vaill. Bot. tab. 19, fig. 6.*

*En Auvergne, à Paris.*

9. JUNGGERMANNE des bois, *J. nemorosa*, L. à feuilles supérieurement deux fois pinnées, portant au sommet les péduncules; à folioles ciliées.

*Dill. Musc. tab. 71, fig. 18.*

*A Lyon.*

10. JUNGGERMANNE renversée, *J. resupinata*, L. à feuilles supérieurement deux fois pinnées, portant à la base les péduncules; à folioles un peu crénelées, arrondies, en recouvrement.

*Dill. Musc. tab. 71, fig. 19.*

*A Lyon.*

11. JUNGGERMANNE blanchâtre, *J. Albicans*, L. à feuilles supérieurement deux fois pinnées, portant au sommet les péduncules; à folioles linéaires, recourbées.

*Tom. II.*

A a

*Dill. Musc.* tab. 71, fig. 20.

*A Lyon, en Auvergne.*

12. JUNGERMANNE à trois lobes, *J. trilobata*, L. à feuilles deux fois pinnées en dessous; à folioles quadrangulaires, terminées par trois lobes irréguliers.

*Michel. Gen.* tab. 5, fig. 10. *Dill. Musc.* tab. 71, fig. 22.

*En Suisse, en Suède.*

13. JUNGERMANNE rampante, *J. reptans*, L. à feuilles deux fois pinnées en dessous, rampantes au sommet; à folioles terminées par quatre dents.

*Dill. Musc.* tab. 71, fig. 24.

*A Lyon.*

14. JUNGERMANNE sétacée, *J. multiflora*, L. à feuilles rameuses, rampantes; à folioles alternes, deux à deux, sétacées, égales.

*Dill. Musc.* tab. 69, fig. 4.

*En Angleterre.*

\* III. JUNGERMANNES à feuilles en recouvrement.

15. JUNGERMANNE aplatie, *J. complanata*, L. à rejets rampans; à feuilles à oreillettes à la base, en recouvrement sur deux rangs; à rameaux égaux.

*Vaill. Bot.* tab. 19, fig. 9? *Michel. Gen.* tab. 5, fig. 21. *Dill. Musc.* tab. 72, fig. 26.

*A Montpellier, Lyon, Grenoble, Paris.*

16. JUNGERMANNE dilatée, *J. dilatata*, L. à rejets rampans; à feuilles à oreillettes à la base, en recouvrement sur deux rangs; à rameaux élargis au sommet.

*Vaill. Bot.* tab. 19, fig. 10. *Michel. Gen.* tab. 6, fig. 6. *Dill.*

*Musc.* tab. 72, fig. 27.

*A Montpellier, Lyon, Grenoble, Paris, etc.*

17. JUNGERMANNE à feuilles de tamarisque, *J. tamariscifolia*, L. à feuilles en recouvrement sur deux rangs: les supérieures arrondies, convexes, obtuses, quatre fois plus grandes.

*Michel. Gen.* tab. 6, fig. 5. *Dill. Musc.* tab. 72, fig. 31.

*A Montpellier, Lyon.*

18. JUNGERMANNE à feuilles plates, *J. platiphylla*, L. à rejets couchés; à feuilles en recouvrement sur deux rangs, en cœur, aiguës.

*Vaill. Bot.* tab. 21, f. 17. *Michel. Gen.* tab. 6, fig. 4. *Dill.*

*Musc.* tab. 72, f. 32 et 33.

*A Montpellier, Lyon, Paris.*

19. JUNGERMANNE ciliée, *J. ciliaris*, L. à rejets rampans ; à feuilles en recouvrement sur deux rangs, inférieurement ciliées et à oreillettes.

*Vaill. Bot. tab. 26, f. 11. Dill. Musc. tab. 73, f. 35.*

*En Auvergne, en Dauphiné.*

20. JUNGERMANNE variée, *J. varia*, L. à rejets presque droits ; à feuilles en recouvrement sur deux rangs, divisées profondément en deux parties.

*Michel. Gen. tab. 5, f. 9. Dill. Musc. tab. 73, f. 36.*

*A Lyon, en Auvergne.*

\* IV. JUNGERMANNES à rejets en recouvrement de tous côtés ; à folioles éparses.

21. JUNGERMANNE à chaton, *J. julacea*, L. à rejets arrondis ; à folioles en recouvrement de tous côtés ; à fleurs pédunculées.

*Dill. Musc. tab. 73, fig. 38.*

*En Angleterre.*

22. JUNGERMANNE des rochers, *J. rupestris*, L. à rejets arrondis ; à folioles en alène, tournées d'un seul côté.

*Dill. Musc. tab. 73, fig. 40.*

*En Auvergne.*

23. JUNGERMANNE trichophylle, *J. trichophylla*, L. à rejets arrondis ; à folioles divisées peu profondément en plusieurs parties capillaires, égales.

*Dill. Musc. tab. 73, fig. 37.*

*En Suède.*

24. JUNGERMANNE des Alpes, *J. Alpina*, L. à rejets arrondis ; à folioles ovales, ouvertes ; à calices en recouvrement.

*Dill. Musc. tab. 73, fig. 39.*

*En Angleterre.*

\* V. JUNGERMANNES sans tiges ; à feuilles simples.

25. JUNGERMANNE épiphyllé, *J. epiphylla*, L. sans tige ; à péduncules partant du milieu de la feuille.

*Lichen petræus, cauliculo calceato ; Lichen des pierres, à tige partant du milieu de la feuille. Bauh. Pin. 362, n.º 6. Columna. Ecphras. 1, pag. 332 et 331, fig. 3. Vaill. Bot. tab. 19, fig. 4. Michel. Gen. tab. 4, f. 1. Dill. Musc. tab. 74, f. 41.*

*A Lyon.*

26. JUNGERMANNE épaisse, *J. pinguis*, L. sans tige ; à feuilles oblongues, sinuées, épaisses.

*Michel. Gen. tab. 4, f. 2. Dill. Musc. tab. 74, f. 42.*

*A Montpellier, Lyon.*

27. JUNGERMANNE à plusieurs divisions, *J. multifida*, L. sans tige; à feuilles deux fois pinnatifides.

*Dill. Musc. tab. 74, fig. 43.*

*A Lyon.*

28. JUNGERMANNE fourchue, *J. furcata*, L. sans tige; à feuilles linéaires, rameuses, un peu obtuses, bifurquées aux extrémités.

*Vaill. Bot. tab. 23, fig. 11; et tab. 19, fig. 3. Michel. Gen. tab. 4, fig. 4. Dill. Musc. tab. 74, fig. 45.*

*A Lyon, Paris.*

29. JUNGERMANNE naine, *J. pusilla*, L. sans tige; à feuilles comme pinnatifides; à lobes en recouvrement; à périkèce plissé.

*Dill. Musc. tab. 74, fig. 46.*

*En Suisse.*

1314. TARGIONE, TARGIONIA. † *Michel. Gen. 3, tab. 3. Lam. Tab. Encyclop. pl. 877.*

CAL. Arrondi, à deux valves.

URNE assise, en cloche, au fond du calice.

Calice formé par deux valves, renfermant un globule.

1. TARGIONE hypophylle, *T. hypophylla*, L. à tiges formées par des expansions membraneuses, en spatule, rampantes, petites, ponctuées en dessus, et chargées de quelques boutons sans pédicules.

*Lichen petræus minimus, fructu Orobi; Lichen des pierres très-petit, à fruit d'Orobe. Bauh. Pin. 362, n.º 7. Column. Ecphras. 1, pag. 333 et 331, fig. 4. Michel. Gen. tab. 3, fig. 1. Dill. Musc. tab. 78, fig. 9.*

*A Montpellier, Lyon.*

1315. HÉPATIQUE, MARCHANTIA. \* *Michel. Gen. 1, tab. 1. Lam. Tab. Encyclop. pl. 876. HEPATICA. Michel. Gen. 3, tab. 2. LUNULARIA. Michel. Gen. 4, tab. 4. LICHEN. Dill. Musc. tab. 75, 76 et 77.*

- \* FLEURS MALES portées sur un péduncule long, droit, sortant du calice.

CAL. Périanthe commun en bouclier, à quatre, cinq ou dix segmens peu profonds, égaux, renversés sur les côtés, très-grand, couvert inférieurement d'un nombre de fleurs correspondant à celui des segmens.

**COR.** Monopétale, en toupie, droite, plus courte que le calice.

**ÉTAM.** Un seul *Filament*, plus long que la corolle, simple. *Urne* comme ovale, s'ouvrant au sommet en autant de divisions qu'il y a de segmens au calice commun. *Pollen* attaché à un filet.

\* **FLEURS FEMELLES** assises sur la même plante.

**CAL.** *Périanthe* formé par un bord membraneux, droit, ouvert, entier, persistant, d'un seul feuillet.

**COR.** Nulle, (à moins qu'on ne prenne le calice pour corolle).

**SEM.** Plusieurs, arrondies, comprimées, nues, placées au fond du calice.

**OBS.** *Marchantiæ, Micheli*: Calice des fleurs mâles commun aplati, divisé en huit ou dix segmens qui n'enveloppent point les fleurons.

*Hepaticæ, Micheli*: Calice des fleurs mâles commun aplati, conique, à cinq segmens peu profonds, réunis.

*Lunulariæ, Micheli*: Calice en forme de croix, à segmens enveloppant les fleurons.

**FLEURS MALES**: Calice en bouclier ou plateau chargé en dessous de plusieurs globules à une loge. *Corolle* monopétale. *Anthères* divisées peu profondément en plusieurs parties.

**FLEURS FEMELLES**: Calice assis ou sans pédicules, en cloche, renfermant plusieurs semences.

**I. HÉPATIQUE** polymorphe, *M. polymorpha*, L. à calice commun en étoile à dix digitations ou segmens peu profonds.

*Lichen petraeus latifolius, seu Hepatica fontana*; Lichen des pierres à larges feuilles, ou Hépatique des fontaines. *Bauh. Pin.* 362, n.º 1. *Fusch. Hist.* 473. *Trag.* 523. *Matth.* 732, fig. 1. *Dod. Pempt.* 473, f. 2. *Lob. Ic.* 2, pag. 246, fig. 1. *Camer. Epit.* 732. *Michel. Gen.* tab. 1, fig. 1. *Dill. Musc.* tab. 76, fig. 6.

Cette espèce présente deux variétés :

1.º *Lichen petraeus stellatus*; Lichen des pierres étoilé. *Bauh. Pin.* 362, n.º 2. *Lob. Ic.* 2, pag. 246, fig. 2. *Michel. Gen.* tab. 1, fig. 4. *Dill. Musc.* tab. 77, fig. 7.

2.º *Lichen petraeus umbellatus*; Lichen des pierres ombellé. *Bauh. Pin.* 362, n.º 3. *Lob. Ic.* 2, pag. 246, fig. 3. *Michel. Gen.* tab. 1, fig. 5.

Cette plante est recommandée contre la jaunisse et l'empatement des viscères; elle a réussi dans les dépôts lacteux: on la donne en poudre et en décoction.

À Lyon, en Auvergne, en Dauphine.

2. HÉPATIQUE chénopode, *M. chenopoda*, L. à calice commun palmé; à quatre digitations ou segmens peu profonds.  
*Plum. Filic.* 143, tab. 142.  
*A la Martinique.*
3. HÉPATIQUE croisette, *M. cruciata*, L. à calice commun à quatre digitations ou segmens profonds, tubulés.  
*Dill. Musc.* tab. 75, f. 5. *Buxb. Cent.* 1, p. 40, tab. 61, f. 2.  
*A Lyon, en Auvergne.*
4. HÉPATIQUE délicate, *M. tenella*, L. à calice commun hémisphérique, à marge radiée.  
*Dill. Musc.* tab. 75, fig. 4.  
*En Virginie.*
5. HÉPATIQUE hémisphérique, *M. hemisphærica*, L. à calice commun hémisphérique, à cinq digitations ou segmens peu profonds, sans périkèce.  
*Michel. Gen.* tab. 2, fig. 2. *Dill. Musc.* tab. 75, fig. 2.  
*A Lyon, en Auvergne.*
6. HÉPATIQUE conique, *M. conica*, L. à calice commun à cinq loges, comme ovale.  
*Lichen petræus, cauliculo pileolum sustinente*; Lichen des pierres, à tige soutenant un petit chapeau. *Bauh. Pin.* 362, n.º 5. *Column. Ecphras.* 1, pag. 330 et 331, fig. 1. *Vaill. Bot.* tab. 33, fig. 8. *Michel. Gen.* tab. 2, fig. 2. *Dill. Musc.* tab. 75, fig. 1.  
*A Lyon, en Dauphiné, à Paris.*
7. HÉPATIQUE androgyne, *M. androgyna*, L. à calice commun entier, hémisphérique.  
*Michel. Gen.* tab. 2, fig. 3. *Dill. Musc.* tab. 75, fig. 3.  
*A Lyon.*
1316. BLASIE, *BLASIA*. \* *Michel. Gen.* 14, tab. 7. *Lam. Tab. Encyclop.* pl. 877.

## \* FLEURS MALES ?

CAL. D'un seul feuillet, ovale à la base, cylindrique au milieu, dilaté au sommet, tronqué.

ÉTAM. Plusieurs grains, libres.

## \* FLEURS FEMELLES ?

CAL. Comme nul.

PÉR. Arrondi, solitaire, caché dans les feuilles.

SEM. Quelques-unes, arrondies.

Obs. La fleur mâle doit-elle être appelée femelle, et vice versâ ?

**FLEURS MALES :** *Calice* cylindrique , rempli de petits globules.

**FLEURS FEMELLES :** *Calice* nu. *Fruit* arrondi , nidulé dans les feuilles , renfermant plusieurs semences.

1. **BLASIE** naine , *B. pusilla* , L. à expansion membraneuse , divisée en lobes crénelés , arrondis , à nervures.

*Michel. Gen. tab. 7 , fig. 4. Dill. Musc. tab. 31 , fig. 7.*

*A Lyon , au Mont-d'Or , en Auvergne.*

2. **RICCIE** , *RICCIA*. *Michel. Gen. 106 , tab. 57. Lam. Tab. Encyclop. pl. 877. LICHEN. Dill. Musc. tab. 78.*

\* *FLEURS MALES* assises.

**CAL.** Nul.

**COR.** Nulle.

**ÉTAM.** *Urne* en alêne , tronquée , assise , s'ouvrant au sommet.

\* *FLEURS FEMELLES* sur la même plante ou sur une autre plante.

**CAL.** Comme nul.

**PÉR.** Arrondi , à une loge.

**SEM.** Plusieurs.

*Obs.* Schreber a décrit le caractère de ce genre ainsi qu'il suit :

**CAL.** Nul , ( à moins qu'on ne prenne pour calice une cavité vésiculaire dans la substance même de la feuille. )

**COR.** Nulle.

**ÉTAM.** *Urne* cylindrique , assise , insérée sur l'ovaire.

**PIST.** *Ovaire* en toupie. *Style* filiforme , perforant l'urne.

**PÉR.** Sphérique , couronné par l'urne flétrie.

**SEM.** Hémisphériques , portées sur un pédicelle.

*Calice* nul : à moins qu'on ne prenne pour tel une cavité vésiculaire nidulée dans la substance même de la feuille.

*Corolle* nulle. *Anthère* cylindrique assise , disposée sur un *Ovaire* en toupie , traversée par un *Style* filiforme. *Péricarpe* sphérique , couronné par l'anthère qui se flétrit , renfermant plusieurs semences sphériques et pédiculées.

1. **RICCIE** cristalline , *R. cristallina* , L. à feuilles dont la surface est chargée de tubercules cristallins.

*Vaill. Bot. tab. 19 , fig. 2 ? Michel. Gen. tab. 57 , fig. 3. Dill. Musc. tab. 78 , fig. 12.*

*A Montpellier , à Lyon , en Auvergne , à Paris.*

2. **RICCIE** très-petite , *R. minima* , L. à feuilles lisses , divisées profondément en deux parties aiguës.

*Michel. Gen.* tab. 57, fig. 6. *Dill. Musc.* tab. 78, fig. 11.

*A Montpellier, à Lyon.*

3. RICCIE glauque, *R. glauca*, L. à feuilles lisses, creusées en gouttière, divisées en deux lobes obtus.

*Vaill. Bot.* tab. 19, fig. 1. *Michel. Gen.* tab. 57, fig. 9. *Dill. Musc.* tab. 78, fig. 14 ?

*A Montpellier, à Lyon, en Auvergne, à Paris.*

4. RICCIE flottante, *R. fluitans*, L. à feuilles dichotomes, linéaires, filiformes.

*Michel. Gen.* tab. 4, fig. 6. *Dill. Musc.* tab. 74, fig. 47.

*A Montpellier, Lyon, Grenoble.*

5. RICCIE nageante, *R. natans*, L. à feuilles en cœur renversé, ciliées.

*Dill. Musc.* tab. 78, fig. 18.

*En Angleterre, en Allemagne.*

1318. ANTHOCÈRE, *ANTHOCEROS*. *Michel. Gen.* 10, t. 7.

*Dill. Musc.* tab. 68. *Lam. Tab. Encyclop.* pl. 876.

\* *FLEURS MALES assises.*

CAL. D'un seul feuillet, cylindrique, tronqué, entier.

COR. Nulle.

ÉTAM. *Filament* nul. Une seule urne, en alène, très-longue, à deux valves. *Pollen* attaché au réceptacle libre, capillaire.

\* *FLEURS FEMELLES assises, le plus souvent sur la même plante ou sur une plante distincte.*

CAL. D'un seul feuillet, ouvert, à six segmens profonds.

SEM. Trois environ, nues, arrondies, au fond du calice.

FLEURS MALES : *Calice* assis, cylindrique, entier. *Anthère* en alène, très-longue, à deux valves.

FLEURS FEMELLES : *Calice* à six segmens profonds. Trois *Semences*.

1. ANTHOCÈRE ponctué, *A. punctatus*, L. à feuilles entières, sinuées, ponctuées.

*Dill. Musc.* tab. 68, fig. 1.

*A Lyon, en Auvergne.*

2. ANTHOCÈRE lisse, *A. lavis*, L. à feuilles entières, sinuées, lisses.

*Michel. Gen.* tab. 7, fig. 1. *Dill. Musc.* tab. 68, fig. 2.

*En Auvergne.*



3. ANTHOCÈRE à plusieurs divisions, *A. multifidus*, L. à feuilles deux fois pinnatifides ; à pinnules linéaires.

*Dill. Musc.* tab. 68, fig. 4.

*En Allemagne.*

1319 LICHEN, LICHEN. \* *Tournef. Inst.* 548, tab. 325. *Michel. Gen.* 73, tab. 36 et suiv. *Lam. Tab. Encyclop.* pl. 878. LICHE-NOÏLES. *Dill. Musc.* tab. 18 et suiv. CORALLOÏDES. *Dill. Musc.* tab. 14 et suiv. USNEA. *Dill. Musc.* tab. 11, 12 et 13.

\* FLEURS MALES nombreuses, naissant sur un Réceptacle le plus souvent arrondi, très-grand, luisant, légèrement aplati, convexe ou concave, gluant.

\* FLEURS FEMELLES et SEMENCES éparses comme une poussière sur la même plante, ou sur une autre plante.

Les Lichens sont :

- 1.<sup>o</sup> Tuberculeux.
- 2.<sup>o</sup> En écussons.
- 3.<sup>o</sup> En recouvrement.
- 4.<sup>o</sup> Feuillés.
- 5.<sup>o</sup> Coriaces.
- 6.<sup>o</sup> Ombiliqués.
- 7.<sup>o</sup> En forme de vase.
- 8.<sup>o</sup> Ramifiés.
- 9.<sup>o</sup> Filamenteux.

FLEURS MALES : Réceptacles ou Cupules arrondis, concaves, campanulés, planes, convexes, tuberculeux, selon les espèces.

FLEURS FEMELLES : Poussières farineuses, éparses.

\* I. LICHENS à extensions crustacées ; à cupules lépreuses et tuberculeuses.

1. LICHEN écrit, *L. scriptus*, L. lépreux, blanchâtre, traversé par des lignes noires, ramenses, imitant des caractères d'écriture ou des lettres hébraïques.

*Michel. Gen.* tab. 56, f. 3. *Dill. Musc.* tab. 18, f. 1. *Hoffm. Enum. Lich.* tab. 3, fig. 2, A.

*A Montpellier, Lyon, en Auvergne.*

2. LICHEN géographique, *L. geographicus*, L. lépreux jaunâtre ; à lignes noires, confluentes, représentant une carte de géographie.

*Dill. Musc.* tab. 18, fig. 5. *Hoffm. Enum. Lich.* tab. 3, f. 1. *Flor. Dan.* tab. 468, fig. 1 ? et tab. 472, fig. 3.

*A Montpellier, Lyon, en Auvergne.*

3. LICHEN noir-verdâtre, *L. atro-virens*, L. lépreux, vert, à tubercules noirs sur les marges.  
*Hoff. Pl. Lich.* tab. 58, fig. 2.  
*A Lyon.*
4. LICHEN byssus, *L. byssoïdes*, L. lépreux, farineux; à cupules arrondies, portées sur un pied.  
*Hoffm. Enum. Lich.* tab. 8, fig. 2.  
 Cette espèce est désignée par *Gmelin* sous les noms de *Lichen byssoïdes et fungiformis*.  
*En Auvergne.*
5. LICHEN couleur blanc de lait, *L. lacteus*, L. lépreux, blanc; à tubercules hémisphériques, d'une seule couleur.  
*Hoffm. Enum. Lich.* tab. 4, fig. 6.  
*En Auvergne.*
6. LICHEN des rochers, *L. rupicola*, L. lépreux blanc; à tubercules pâles, bordés de blanc.  
*Hoff. Enum. Lich.* tab. 6, fig. 3; et *Pl. Lich.* tab. 22, figure 1-4.  
*En Auvergne.*
7. LICHEN troué, *L. pertusus*, L. lépreux; à verrues marquées, lisses, percées par un ou deux pores cylindriques.  
*Michel. Gen.* tab. 56, fig. 2. *Dill. Musc.* tab. 18, f. 9. *Hoffm. Enum. Lich.* tab. 3, fig. 1.  
*A Lyon, en Auvergne.*
8. LICHEN ridé, *L. rugosus*, L. lépreux, blanchâtre; à lignes simples; à points noirâtres, entassés.  
*Dill. Musc.* tab. 18, fig. 2.  
*En Suède, en Carniole.*
9. LICHEN sanguinaire, *L. sanguinarius*, L. lépreux, cendré, verdâtre; à tubercules noirs.  
*Hoff. Pl. Lich.* tab. 41, fig. 1.  
*A Montpellier, Lyon, en Auvergne.*
10. LICHEN brun-noirâtre, *L. fusco-ater*, L. lépreux, brunâtre; à tubercules noirs.  
*A Montpellier, en Auvergne.*
11. LICHEN printanier, *L. vernalis*, L. lépreux, blanchâtre; à tubercules arrondis, ferrugineux.  
*Dichs. Crypt. Britt.* 1, tab. 2, fig. 2.  
*En Suisse.*

12. LICHEN calcaire, *L. calcareus*, L. lépreux, blanc; à tubercules noirs.

*Dill. Musc.* tab. 18, fig. 8. *Hoffm. Pl. Lich.* tab. 56, f. 2.

*En Europe, sur les rochers calcaires qui sont indiqués par sa présence.*

13. LICHEN cendré, *L. cinereus*, L. lépreux; à tubercules noirs, bordés de blanc.

*Hoffm. Enum. Lich.* tab. 14, fig. 3.

*A Lyon, en Auvergne.*

14. LICHEN blanc et noir, *L. atro-albus*, L. lépreux, noir; à tubercules noirs et blancs.

*A Lyon, en Auvergne.*

15. LICHEN au vent, *L. ventosus*, L. lépreux, jaune; à tubercules rouges.

*Dill. Musc.* tab. 18, fig. 14. *Hoffm. Pl. Lich.* tab. 27, fig. 1.

*Flor. Dan.* tab. 712, f. 2. *Jacq. Misc.* 1, tab. 9, f. 1.

Cette espèce est désignée par *Gmelin* sous les noms de *Lichen ventosus, cruentus et flavescens.*

*A Montpellier, Lyon, en Auvergne.*

16. LICHEN du hêtre, *L. fagineus*, L. lépreux, blanc; à tubercules blancs, farineux.

*Hoffm. Enum. Lich.* tab. 2, fig. 4.

*A Montpellier, Lyon, en Auvergne.*

17. LICHEN du charme, *L. carpinus*, L. lépreux, cendré; à tubercules blanchâtres, ridés.

*A Lyon, en Auvergne.*

18. LICHEN corail, *L. corallinus*, L. lépreux, rameux, arrondi, en faisceau d'une égale hauteur, très-serré, blanc.

*Jacq. Coll.* 2, tab. 13, fig. 2. *Hoffm. Enum. Lich.* tab. 4, fig. 2.

*Dans le Palatinat.*

19. LICHEN des landes, *L. ericetorum*, L. lépreux, blanc; à tubercules incarnats.

*Dill. Musc.* tab. 14, f. 1. *Hoffm. Enum. Lich.* tab. 8, f. 3.

*A Lyon, en Auvergne.*

\* II. LICHENS à extensions crustacées; à cupules en écussons.

20. LICHEN fauve, *L. candelarius*, L. à croûte d'un jaune clair à écussons jaunes, fauves.

*Dill. Musc.* tab. 15, fig. 18, B? *Hoffm. Enum. Lich.* tab. 9, fig. 3.

Cette espèce est désignée par *Gmelin* sous les noms de *Lichen candelarius* et *flavicans*.

*A Lyon, en Auvergne.*

21. LICHEN glacé, *L. gelidus*, L. à croûte blanchâtre; à écussons ridés, couleur de brique.

*Flor. Dan. tab. 470, fig. 2.*

*A Montpellier.*

22. LICHEN tartareux, *L. tartareus*, L. à croûte blanche-verdâtre; à écussons jaunâtres: à marge blanche.

*Dill. Musc. tab. 18, f. 13. Jacq. Coll. 4, tab. 8, f. 2. Flor. Dan. tab. 712, f. 1. Hoffm. Enum. Lich. tab. 7, f. 3.*

Cette espèce est désignée par *Gmelin* sous les noms de *Lichen tartareus* et *androgynus*. Macéré dans l'urine, il fournit une teinture rouge; en y ajoutant l'Alun, il teint la laine d'un violet-pourpre; uni avec l'acide calibé, on en obtient le rose couleur de chair.

*A Montpellier, Lyon.*

23. LICHEN pâle, *L. palescens*, L. à croûte blanchâtre; à écussons pâles.

*Wulf. Ap. Jacq. Coll. 3, tab. 5, fig. 3.*

*En Auvergne.*

24. LICHEN brunâtre, *L. subfuscus*, L. à croûte d'un blanc grisâtre; à écussons noirs; à bords élevés et crénelés dans leur jeunesse.

*Dill. Musc. tab. 18, fig. 16. Hoffm. Enum. Lich. tab. 4, fig. 3, 4 et 5.*

*A Lyon, en Auvergne.*

25. LICHEN Parelle, *L. Parellus*, L. à croûte blanche; à boudiers concaves, obtus, pâles.

*Dill. Musc. tab. 18, fig. 10. Hoffm. Pl. Lich. tab. 6, f. 2.*

Ce *Lichen* fournit l'*Orseille* ou *Parelle d'Auvergne*. Macéré dans l'urine avec l'eau de chaux et les cendres gravelées, il acquiert une couleur bleue et se change en pulpe molle; alors on l'exprime à travers un tamis, et on le moule en forme parallépipède.

*A Montpellier, Lyon.*

26. LICHEN d'Upsal, *L. Upsaliensis*, L. à croûte d'un blanc grisâtre; à folioles en alène, striées.

*Hoffm. Pl. Lich. tab. 21, f. 2. Id. Enum. Lich. tab. 7, fig. 1.*

*Dicks. Crypt. Britt. tab. 2, fig. 7.*

*A Upsal.*

\* III. *LICHENS* à extensions foliacées, serrées, en recouvrement.

27. *LICHEN* centrifuge, *L. centrifugus*, L. en recouvrement; à folioles à plusieurs divisions peu profondes, irrégulières, lisses, blanches, centrifuges ou ramassées au centre de la rosette des feuilles; à écussons d'un rouge noirâtre.

Ce *Lichen* animé par une solution d'étain, donne une teinture tirant sur le jaune.

*A Lyon, en Auvergne.*

28. *LICHEN* Usnée, *L. saxatilis*, L. en recouvrement; à folioles sinuées, rudes, en lacunes; à écussons roussâtres.

*Hoffm. Enum. Lich. tab. 15, f. 1; tab. 16, f. 1. Jacq. Coll. 4, tab. 20, f. 2. Dill. Musc. tab. 24, f. 83. Michel. Gen. t. 49, fig. 1.*

Ce *Lichen* donne une teinture rouge; macéré dans l'urine et uni à l'acide calibé, il teint en olivâtre; avec le vitriol de mars, (sulfate de fer) sa teinture devient brune. C'est l'Usnée des crânes humains, dont la vertu anti-épileptique est chimérique.

*A Montpellier, Lyon, en Auvergne.*

29. *LICHEN* omphalode, *L. omphalodes*, L. en recouvrement; à folioles divisées peu profondément en plusieurs parties, lisses, obtuses, blanchâtres, chargées de points vagues, éminens.

*Dill. Musc. tab. 24, f. 80. Michel. Gen. tab. 49, f. 2.*

*A Montpellier, Lyon, en Auvergne.*

30. *LICHEN* olivâtre, *L. olivaceus*, L. en recouvrement; à folioles lobées, luisantes, olivâtres.

*Vaill. Bot. tab. 20, fig. 8. Michel. Gen. tab. 51. Dill. Musc. tab. 24, fig. 78. Hoffm. Enum. Lich. tab. 13, fig. 3, 4 et 5.*

Cette espèce est désignée par *Gmelin* sous les noms de *Lichen olivaceus et pullus*.

Ce *Lichen* avec la solution d'étain, donne une teinture rousse, rougeâtre; avec l'alun et le vitriol de Mars, (Sulfate de fer) une teinture cendrée, fauve-rougeâtre.

*A Montpellier, Lyon, en Auvergne.*

31. *LICHEN* fahle, *L. fahlunensis*, L. en recouvrement; à folioles linéaires, dichotomes, un peu aplaties, aiguës, noires; à écussons noirâtres.

*Dill. Musc. tab. 24, fig. 81. Hoffm. Pl. Lich. tab. 36, fig. 2.*

*Ejusd. Enum. Lich. tab. 17, fig. 2.*

*En Auvergne.*

32. LICHEN de Suède, *L. stygius*, L. en recouvrement; à folioles palmées, recourbées, noirâtres.  
*Hoffm. Pl. Lich. tab. 25, f. 2. Ejusd. Enum. Lich. t. 14, f. 2.*  
 En Suède.
33. LICHEN frisé, *L. crispus*, L. en recouvrement; à folioles lobées, tronquées, crénelées, d'un noir verdâtre; à écussons de la même couleur.  
*Dill. Musc. tab. 19, fig. 23.*  
 A Montpellier, Lyon.
34. LICHEN à crête, *L. cristatus*, L. en recouvrement, denté, cilié; à écussons plus grands que les feuilles.  
*Dill. Musc. tab. 19, fig. 26.*  
 A Montpellier, Lyon.
35. LICHEN des murs, *L. parietinus*, L. en recouvrement, en rosette, d'un jaune plus ou moins foncé; à folioles ondulées, lobées, comme frisées en leurs bords; à écussons de la même couleur ou un peu roussâtres.  
*Dill. Musc. tab. 24, fig. 76. Hoffm. Enum. Lich. tab. 18, f. 1.*  
 Ce Lichen fournit de lui-même une teinture cendrée; avec le vitriol de Mars, (Sulfate de fer) une couleur d'ochre tirant sur l'incarnat. On a loué sa décoction dans la diarrhée, la jaunisse.  
 A Montpellier, à Lyon, en Auvergne.
36. LICHEN enflé, *L. physodes*, L. en recouvrement; à folioles découpées en lobes enflés, presque tubulés, et en forme de corne, d'un blanc cendré en dessus et noirâtre en dessous.  
*Michel. Gen. tab. 50, fig. 1 et 2. Dill. Musc. tab. 20, fig. 49; A, D. Hoffm. Enum. Lich. tab. 15, fig. 2. Jacq. Coll. 3, tab. 8. Petiv. Gaz. tab. 14, fig. 6.*  
 Ce Lichen avec le Sel ammoniac (Muriate ammoniacal) et Falun, donne une teinture grise, tirant un peu sur le jaune.  
 A Montpellier, Lyon, en Auvergne.
37. LICHEN étoilé, *L. stellaris*, L. en recouvrement; à folioles oblongues, laciniées, étroites, cendrées; à écussons noirs ou bruns.  
*Michel. Gen. tab. 43, fig. 2. Dill. Musc. tab. 24, fig. 70.*  
*Hoffm. Enum. Lich. tab. 13, fig. 1 et 2.*  
 A Montpellier, Lyon, en Auvergne.
- \* IV. LICHENS à extensions foliacées, lâches ou non en recouvrement.
38. LICHEN doré, *L. chrysophthalmus*, L. feuillé, comme en recouvrement, linéaire, déchiré, cilié; à écussons élevés, radiés, fauves.

*Dill. Musc.* tab. 13, fig. 17. *Hoffm. Pl. Lich.* tab. 36, fig. 4 ;  
et tab. 31, fig. 1.

Cette espèce est désignée par *la Tourrette*, *Chlor. Lugd.* sous  
le nom de *Lichen aurantiacus*.

*A Montpellier, Lyon.*

39. LICHEN de Burgessius, *L. Burgessii*, L. feuillé, comme en  
recouvrement, frisé; à boucliers enfoncés; à marge des bou-  
cliers élevée, crépue, tuberculeuse.

*Hoffm. Enum. Lich.* tab. 21, fig. 1.

Cette espèce est désignée par *Gmelin* sous les noms de *Lichen*  
*Burgessii*, et *ornatus*.

*On ignore son climat natal.*

40. LICHEN cilié, *L. ciliaris*, L. feuillé; à divisions redressées ;  
linéaires, ciliées; à écussons pédunculés, crénelés.

*Tournef.* tab. 325, fig. 5. *Vaill. Bot.* tab. 20, fig. 4. *Dill.*

*Musc.* tab. 20, fig. 45. *Hoffm. Pl. Lich.* tab. 3, fig. 4.

*Flor. Dan.* tab. 711. *Jacq. Coll.* 4, tab. 13, fig. 1.

*A Montpellier, Lyon, en Auvergne.*

41. LICHEN d'Islande, *L. Islandicus*, L. feuillé, ascendant, la-  
cinié; à marges élevées, ciliées.

*Michel. Gen.* tab. 44, fig. 4. *Dill. Musc.* tab. 28, fig. 111.

*Flor. Dan.* tab. 155 et 879. *Jacq. Coll.* 4, tab. 8, f. 1. *Hoffm.*

*Pl. Lich.* tab. 9, fig. 1. *Buxb. Cent.* tab. 6, fig. 1-5.

1. *Muscus Islandicus*; Mousse d'Islande. 2. Odeur nulle; sa-  
veur amère. 4. Extrait aqueux un peu âcre; extrait spiri-  
tueux amer, âpre. 5. Phthisie, crachement de sang, em-  
pâtemens des viscères avec atonie, coqueluche, toux car-  
rarrale. 6. Les Islandois et autres peuples mêlent ce *Lichen*  
réduit en poudre, aux graines céréales pour la confection  
de leur pain; ils en engraisent leurs bestiaux. Après l'ébul-  
lition, la pâte devient nutritive. Ce *Lichen* fournit plusieurs  
teintures, jaune, fauve, brune, suivant les réactifs et les  
mordans que l'on emploie.

*A Montpellier, Lyon, en Auvergne.*

42. LICHEN de neige, *L. nivalis*, L. feuillé, ascendant, lacinié,  
frisé, lisse, à lacunes blanches; à marge élevée.

*Dill. Musc.* tab. 21, fig. 56, *A. Flor. Dan.* tab. 227.

On peut retirer de ce *Lichen* une pulpe violette. Il est blanc  
ou jaune.

*En Auvergne, en Dauphiné.*

43. LICHEN pulmonaire, *L. pulmonarius*, L. feuillé, lacinié,  
obtus, lisse; à lacunes en dessus: cotonneux en dessous.

*Muscus pulmonarius* ; Mousse pulmonaire. *Bauh. Pin.* 361, n.º 7. *Fusch. Hist.* 637. *Matth.* 733, fig. 1. *Dod. Pempt.* 474, fig. 1. *Lob. Ic.* 2, pag. 248. fig. 1. *Lugd. Hist.* 1327, fig. 1. *Michel. Gen.* tab. 45. *Dill. Musc.* tab. 29, fig. 113. *Hoffm. Pl. Lich.* tab. 1, fig. 2.

1. *Pulmonaria arborea* ; Pulmonaire de Chêne. 3. Odeur foible ; saveur salée, un peu amère, un peu austère, nauséabonde. 4. Extrait aqueux, mucilagineux ; extrait résineux d'une amertume désagréable. 5. Phthisie, crachement de sang, fleurs blanches, diarrhées, anorexie. 6. On le substitue au Houblon dans la confection de la bière ; il fournit une teinture brune, rousse : c'est une plante excellente pour préparer les cuirs.

*A Montpellier, Lyon, en Auvergne.*

44. LICHEN furfuracé, *L. furfuraceus*, L. feuillé, couché, furfuracé ; à divisions aiguës ; à lacunes noires en dessous.

*Barrel.* tab. 1277, fig. 3. *Michel. Gen.* tab. 38, fig. 1. *Dill. Musc.* tab. 21, fig. 52. *Buxb. Cent.* 2, tab. 7, fig. 1 et 2. *Hoffm. Pl. Lich.* tab. 9, fig. 2.

Ce Lichen fournit une teinture d'un vert d'olive.

*A Lyon, en Auvergne.*

45. LICHEN à ampoules, *L. ampullaceus*, L. feuillé, un peu aplati ; lobé, crénelé ; à écussons arrondis, enflés.

*Dill. Musc.* tab. 24, fig. 82. *Wulf. Ap. Jacq. Coll.* 1, tab. 4, fig. 3, C. *Hoffm. Pl. Lich.* tab. 13, fig. 2.

*En Angleterre.*

46. LICHEN radié, *L. leucomelos*, L. feuillé, linéaire, rameux ; à cils noirs ; à écussons comme pédunculés, radiés.

*Dill. Musc.* tab. 21, fig. 50. *Swartz. Obs. Bot.* tab. 2, fig. 3.

*Dans l'Amérique Méridionale.*

47. LICHEN farineux, *L. farinaceus*, L. feuillé, droit, comprimé, rameux ; à verrues marginales farineuses.

*Vaill. Bot.* tab. 20, fig. 13 et 14. *Dill. Musc.* tab. 23, f. 63.

*A Montpellier, Lyon, Grenoble.*

48. LICHEN à gobelet, *L. calicaris*, L. feuillé, droit, linéaire, rameux ; à lacunes latérales, convexes, aiguës.

*Flor. Dan.* tab. 959, fig. 2.

Ce Lichen, ainsi que bien d'autres, peut fournir une excellente poudre pour les cheveux.

*A Lyon, en Auvergne.*



49. LICHEN du frêne, *L. fraxineus*, L. feuillé, droit, oblong, lisse, à lacunes; à divisions ou lanières lancéolées, obtuses, ridées; à écussons très-nombreux, comme pédunculés.

*Moris. Hist.* tab. 7, f. 3, 4, 5, 9, 14 et 19. *Tournef.* t. 325, fig. A, B. *Michel. Gen.* tab. 36, fig. 1. *Dill. Musc.* tab. 22, fig. 59. *Hoffm. Pl. Lich.* tab. 18, fig. 1 et 2.

Ce Lichen mâché teint la salive en vert; on peut en fabriquer des cartous; macéré avec le sel ammoniac, (Muriate ammoniacal) il donne une teinture d'un gris blanc.

*A Lyon, en Auvergne.*

50. LICHEN varec, *L. fuciformis*, L. feuillé, redressé, lisse, un peu cotonneux, rameux; à divisions lancéolées.

*Fucus verrucosus tinctorius*, *Rocella*; Varec verruqueux colorant, Rocelle. *Bauh. Pin.* 365, n.º 3.

*Alga cornu cervi divisaria*; Algue ramifiée en corne de cerf. *Bauh. Pin.* 364, n.º 6. *Dill. Musc.* tab. 22, fig. 61.

*Dans l'Inde Orientale.*

51. LICHEN du prunelier. *L. prunastris*, L. feuillé, redressé, à lacunes en dessous, blanc, cotonneux.

*Vaill. Bot.* tab. 20, fig. 7 et 11. *Michel. Gen.* tab. 36, fig. 3. *Dill. Musc.* tab. 21, fig. 55, A.

Les Turcs préparent leur pain avec l'eau dans laquelle ils ont fait bouillir ce Lichen; elle donne à la pâte une saveur qui leur plait. Macéré dans l'eau avec du vitriol de Mars, (Sulfate de fer) il donne une teinture tirant sur le bai-brun; on peut en retirer une teinture rouge.

*A Montpellier, Lyon, en Auvergne.*

52. LICHEN du genévrier, *L. juniperinus*, L. feuillé, lacinié, frisé, fauve; à écussons livides.

*Hoffm. Pl. Lich.* tab. 7, fig. 2. *Ejusd. Enum. Lich.* tab. 22, fig. 1. *Flor. Dan.* tab. 1004.

Ce Lichen donne une teinture jaune.

*A Lyon, en Auvergne.*

53. LICHEN froncé, *L. caperatus*, L. d'un vert pâle, ridé; à marges ondulées.

*Michel. Gen.* tab. 48, fig. 1. *Dill. Musc.* tab. 25, fig. 96, A. *Jacq. Coll.* 4, tab. 20, fig. 1. *Hoffm. Pl. Lich.* tab. 38, fig. 1; et tab. 39, fig. 1. *Ejusd. Enum. Lich.* tab. 19, f. 2; et tab. 20, fig. 2.

Ce Lichen avec le vitriol de Mars, (sulfate de fer) fournit une belle teinture ferrugineuse, jaunée.

*A Lyon.*

54. LICHEN safrané, *L. crocatus*, L. feuillé ; à marge couverte d'une poussière jaune.  
*Dill. Musc.* tab. 84, f. 12. *Hoffm. Pl. Lich.* tab. 38, f. 1-3.  
*Dans l'Inde Orientale.*
55. LICHEN glauque, *L. glaucus*, L. feuillé, comprimé, découpé en lobes lisses, cendré en dessus, noir en dessous ; à marge frisée, farineuse.  
*Michel. Gen.* tab. 50, fig. 1. *Hoffm. Enum. Lich.* tab. 20, fig. 1. *Flor. Dan.* tab. 598.  
 Ce Lichen avec le vitriol de Mars ( Sulfate de fer ) et l'alun, donne une teinture tirant sur le gris incarnat.  
*A Lyon.*
56. LICHEN fasciculé, *L. fascicularis*, L. feuillé, gélatineux ; chargé de tubercules en toupie, réunis en faisceaux, plus grands que les feuilles.  
*Dill. Musc.* tab. 19, fig. 27. *Flor. Dan.* tab. 462, fig. 2.  
*En Allemagne, en Danemarck.*  
 \* V. LICHENS à extensions coriaces.
57. LICHEN aquatique, *L. aquaticus*, L. coriace, rampant, divisé en lobes obtus ; à écussons hémisphériques, très-grands.  
*Dill. Musc.* tab. 20, fig. 44 ?  
*En Suède.*
58. LICHEN renversé, *L. resupinatus*, L. coriace, rampant, divisé en lobes ; à écussons sur la marge postérieure.  
*Michel. Gen.* tab. 44, fig. 1 et 2. *Dill. Musc.* tab. 28, f. 105.  
*Jacq. Coll.* 4, tab. 12, fig. 1. *Flor. Dan.* tab. 764.  
*A Montpellier, Lyon, en Auvergne.*
59. LICHEN veiné, *L. venosus*, L. coriace, rampant, ovale, plane, velu et veiné en dessous ; à écussons sur la marge, aplatis, arrondis.  
*Michel. Gen.* tab. 44, fig. 3 et 5. *Dill. Musc.* tab. 28, f. 109.  
*Hoffm. Pl. Lich.* tab. 6, fig. 2. *Flor. Dan.* tab. 1125.  
*A Montpellier, Lyon, en Auvergne.*
60. LICHEN à aphtes, *L. aphtosus*, L. coriace, rampant, divisé en lobes obtus, planes, chargés de verrues éparses ; à écussons relevés sur la marge.  
*Dill. Musc.* tab. 28, fig. 106. *Hoffm. Pl. Lich.* tab. 6, fig. 1.  
*Jacq. Coll.* 4, tab. 17. *Flor. Dan.* tab. 767, fig. 1.  
 1. *Muscus cumatilis* ; Lichen à aphtes. 5. Aphtes, vers. Ses propriétés contre les aphtes paroissent déduites de l'absurde doctrine des signatures.  
*A Lyon.*

61. LICHEN Arctique, *L. Arcticus*, L. coriace, rampant, divisé en lobes obtus, planes, lisses, marqué en dessous de nervures velues.

*Jacq. Misc. tab. 10, fig. 1.*

Cette espèce est désignée par *Gmelin* sous les noms de *Lichen Arcticus* et *Antarcticus*.

*En Suède, en Lapponie.*

62. LICHEN canin, *L. caninus*, L. coriace, rampant, divisé en lobes obtus et planes, velu et veiné en dessous; à écussons relevés sur la marge.

*Vaill. Bot. tab. 21, fig. 16. Dill. Musc. tab. 27, f. 102. Flor. Dan. tab. 767, fig. 2. Jacq. Coll. 4, tab. 14, fig. 1.*

1. *Muscus caninus*; Lichen de chien. 3. Saveur désagréable.  
4. Extrait aqueux doux et amer; extrait spiritueux amer, âcre. Sa vertu contre l'hydrophybie paroît douteuse.

Ce *Lichen* donne une teinture couleur d'ochre.

*A Lyon, en Auvergne.*

63. LICHEN des forêts, *L. sylvaticus*, L. coriace, rampant, lacinié, à lacunes; à boucliers relevés sur la marge.

*Michel. Gen. tab. 43. Dill. Musc. tab. 27, f. 101. Jacq. Coll. 4, tab. 12, fig. 2. Hoffm. Pl. Lich. tab. 4, fig. 2.*

*A Lyon.*

64. LICHEN horizontal, *L. horizontalis*, L. coriace, rampant, plane, sans nervures en dessous; à écussons sur la marge, horizontaux.

*Michel. Gen. tab. 44, fig. 1 et 6. Dill. Musc. tab. 28, f. 104. Jacq. Coll. 4, tab. 16.*

*A Lyon.*

65. LICHEN perlé, *L. perlatus*, L. coriace, rampant, divisé en lobes lisses, noirs en dessous; à écussons entiers, portés sur des pédicules.

*Vaill. Bot. tab. 21, fig. 12. Michel. Gen. tab. 50, f. 1. Dill. Musc. tab. 20, fig. 39.*

*A Lyon.*

66. LICHEN à pochette, *L. saccatus*, L. coriace, rampant, divisé en lobes arrondis; à boucliers comprimés, comme cachés dans des pochettes.

*Michel. Gen. tab. 52, fig. 1. Dill. Musc. tab. 30, fig. 121. Flor. Dan. tab. 532, fig. 2.*

Macéré dans l'urine avec le vitriol de Mars (Sulfate de fer) et l'alun, il donne une teinture d'un vert cendré.

*A Lyon, Grenoble.*

67. LICHEN rougeâtre, *L. croceus*, *L. coriace*, rampant, divisé en lobes arrondis, planes, velus et veinés en dessous, couleur de safran; à écussons épars, collés sur les feuilles.

*Dill. Musc.* tab. 30, fig. 120. *Hoffm. Pl. Lich.* tab. 41, fig. 2-4; et tab. 42, fig. 45. *Flor. Dan.* tab. 263. *Jacq. Coll.* 4, tab. 11, fig. 2 et 3.

*A Montpellier, en Auvergne.*

\* VI. LICHENS ombiliqués, comme couverts de suie.

68. LICHEN fardé, *L. miniatus*, *L. ombiliqué*, bossué, ponctué, fauve en dessous.

*Michel. Gen.* tab. 54, ordre 36, fig. 1. *Dill. Musc.* tab. 30, fig. 127. *Hall. Hist.* n.<sup>o</sup> 1999, tab. 47, fig. 2.

Ce Lichen macéré dans une eau alumineuse, donne une teinture d'un gris verdâtre.

*A Montpellier, Lyon, en Auvergne.*

69. LICHEN très-hérissé, *L. velleus*, *L. ombiliqué*, très-hérissé en dessous; à écussons noirs.

*Dill. Musc.* tab. 82, fig. 5.

Les habitans du Canada pressés par la faim, mangent ce Lichen long-temps bouilli dans l'eau; plusieurs autres espèces peuvent fournir la même ressource.

*A Montpellier, Lyon.*

70. LICHEN à pustules, *L. pustulatus*, *L. ombiliqué*, chargé d'une poussière noirâtre; à lacunes en dessous; à écussons noirs, comme brûlés.

*Vaill. Bot.* tab. 20, fig. 9. *Michel. Gen.* tab. 47. *Dill. Musc.* tab. 30, fig. 131. *Flor. Dan.* tab. 597, fig. 2. *Hoffm. Pl. Lich.* tab. 28, fig. 1 et 2; et tab. 29, fig. 4.

Ce Lichen donne une teinture jaune; macéré dans l'urine avec la chaux, il donne une teinture tirant sur le rose.

*A Montpellier, Lyon, en Auvergne.*

71. LICHEN trompe, *L. proboscideus*, *L. ombiliqué*; à écussons en toupie, tronqués, droits, épars, perforés.

*Dill. Musc.* tab. 30, fig. 118. *Flor. Dan.* tab. 471, f. 3. *Hoffm. Pl. Lich.* tab. 2, fig. 1 et 2; et tab. 43, fig. 47. *Jacq. Misc.* tab. 9, fig. 3 et 5.

Cette espèce est désignée par *Gmelin* sous les noms de *Lichen mesentericus*, *Jacquini*, et *exasperatus*.

*A Montpellier.*

72. LICHEN brûlé, *L. deustus*, *L. ombiliqué*, lisse des deux côtés; à écussons noirs.

*A Montpellier, Lyon, en Auvergne.*

73. LICHEN à plusieurs feuilles, *L. polyphyllus*, L. ombiliqué ; à plusieurs feuilles ou très-découpé, lisse des deux côtés, crénelé, d'un vert noirâtre.

*Dill. Musc. tab. 30, fig. 129. Jacq. Misc. tab. 9, f. 4. Hoffm.*

*Pl. Lich. tab. 59, fig. 2.*

*A Lyon, en Auvergne.*

74. LICHEN à plusieurs racines, *L. polyrhizus*, L. ombiliqué ; à plusieurs feuilles ou très-découpé, lisse des deux côtés ; à plusieurs racines ; à écussons pédiculés, velus et noirs en dessous.

*Hoffm. Pl. Lich. tab. 2, fig. 3 et 4.*

*A Lyon, en Auvergne.*

\* VII. LICHENS à cupules ou écussons en forme de vase ou d'entonnoir.

75. LICHEN écarlate, *L. cocciferus*, L. en entonnoir, simple, très-entier, porté sur un pied cylindrique, chargé de tubercules d'un rouge vif.

*Vaill. Bot. tab. 21, fig. 4 ? Michel. Gen. tab. 41, f. 3. Dill.*

*Musc. tab. 14, fig. 7, A, M.*

*A Montpellier, Lyon, en Auvergne.*

76. LICHEN corne d'abondance, *L. cornucopioides*, L. en entonnoir, simple, plus court que la feuille, chargé de tubercules d'un rouge vif.

Cette espèce paroît n'être qu'une variété du *Lichen pyxidatus prolifera*, var.

*A Lyon, en Auvergne.*

77. LICHEN pixide, *L. pyxidatus*, L. en entonnoir, simple, crénelé, chargé de tubercules d'un brun roussâtre.

*Vaill. Bot. tab. 21, fig. 5, 7 et 8. Michel. Gen. tab. 41, f. 1*

*et K. Dill. Musc. tab. 14, fig. 6, A, B, D, E, F, G et H.*

Cette espèce est désignée par *Gmelin* sous les noms de *Lichen pyxidatus et simplex*.

Les entonnoirs sont prolifères ou chargés d'autres entonnoirs enfilés les uns dans les autres, comme entassés.

1. *Lichen pyxidatus, Muscus pyxidatus* ; Lichen pixide ou Boitier. 3. Odeur désagréable ; saveur amère. 4. Extrait aqueux mucilagineux ; extrait résineux amer. 5 Coqueluche, phthisie. 6. Ce *Lichen* donne une teinture d'un gris verdâtre.

*A Lyon, Grenoble, en Auvergne.*

78. LICHEN frangé, *L. fimbriatus*, L. en entonnoir, simple, dentelé, frangé sur les bords, porté sur un pied cylindrique.

*Vaill. Bot.* tab. 21, fig. 6. *Michel. Gen.* tab. 41, fig. 5.

*Dill. Musc.* tab. 14, fig. 8, A, B, C.

A Lyon, Grenoble, en Auvergne.

79. LICHEN grêle, *L. gracilis*, L. en entonnoir, rameux, dentelé, filiforme.

*Michel. Gen.* tab. 41, fig. 3, 4 et 5. *Dill. Musc.* tab. 14, f. 13.

Ce Lichen macéré dans une eau alunée avec le vitriol de Mars, (Sulfate de fer) donne une teinture tirant sur le cendré.

A Lyon, en Auvergne.

80. LICHEN digité, *L. digitatus*, L. en entonnoir, très-rameux; à rameaux cylindriques; à calices entiers, noueux; à tubercules écarlates.

*Dill. Musc.* tab. 15, fig. 19.

A Lyon, en Auvergne.

81. LICHEN cornu, *L. cornutus*, L. en entonnoir, simple, renflé; à calices entiers.

*Dill. Musc.* tab. 15, f. 14, A-F. *Hoffm. Pl. Lich.* tab. 25, f. 1.

A Lyon, en Auvergne.

82. LICHEN difforme, *L. deformis*, L. en entonnoir, simple, renflé; à calices dentés.

*Michel. Gen.* tab. 41, fig. 1. *Dill. Musc.* tab. 15, f. 18. *Flor.*

*Lapp.* tab. 11, fig. 5.

A Lyon, en Auvergne.

#### VIII. LICHENS à ramifications imitant de petits buissons ou des arbrisseaux.

83. LICHEN des rennes, *L. rangiferinus*, L. en arbrisseau, très-ramifié; à rameaux creux, blancs: les extérieurs inclinés.

*Muscus coralloïdes seu cornutus, montanus*; Mousse coralloïde ou cornue, des montagnes. *Bauh. Pin.* 361, n.º 3. *Michel.*

*Gen.* tab. 40, fig. 1. *Dill. Musc.* tab. 16, f. 29 et 30.

Cette espèce présente une variété.

*Muscus terrestris coralloïdes, erectus, cornibus rufescentibus*;

Mousse terrestre coralloïde, droite, à cornes roussâtres.

*Bauh. Pin.* 361, n.º 2.

Ce Lichen fait la base de la nourriture des Rennes, *Cervus Tarandus*, L. macéré dans l'eau et mêlé avec de la paille hâchée, il sert à engraisser les Bœufs, les Chèvres et les Moutons. Macéré avec l'eau de vitriol de Mars, (Sulfate de fer) il donne une teinture couleur de rouille.

A Montpellier, Lyon, Grenoble, en Auvergne.

84. LICHEN d'un ponce, *L. uncialis*, L. en arbrisseau, perforé à rameaux très-courts, aigus.

*Michel. Gen. tab. 40, fig. 2. Dill. Musc. tab. 16, f. 21 et 22.*

Ce Lichen macéré quinze jours dans l'urine avec la chaux vive, se change en une pâte qui, par l'addition d'une solution d'étain et d'acide calibé, fournit une teinture d'un gris cendré.

*A Lyon, en Auvergne.*

85. LICHEN en alène, *L. subulatus*, L. en arbrisseau, comme dichotome; à rameaux simples, en alène.

*Dill. Musc. tab. 16, fig. 26.*

*A Lyon, en Auvergne.*

86. LICHEN à globules, *L. globiferus*, L. en arbrisseau, lisse, solide; à tubercules arrondis, caves, terminant les rameaux.

*Michel. Gen. tab. 39, fig. 6. Dill. Musc. tab. 17, fig. 35.*

*A Lyon.*

87. LICHEN pascal, *L. pascalis*, L. en arbrisseau, couvert de feuilles crustacées.

*Dill. Musc. tab. 17, fig. 33. Flor. Dan. tab. 151. Hoffm. Pl.*

*Lich. tab. 5, fig. 1.*

Les Rennes se nourrissent de ce Lichen. Macéré dans une eau alunée, animée avec le vitriol de Mars, (Sulfate de fer) il fournit une teinture d'un vert cendré.

88. LICHEN fragile, *L. fragilis*, L. en arbrisseau, solide; à rameaux arrondis, obtus.

*Dill. Musc. tab. 17, fig. 34. Hoffm. Pl. Lich. tab. 33, fig. 3.*

*Linn. Flor. Lapp. tab. 11, fig. 4.*

Cette espèce est désignée par *Gmelin* sous les noms de *Lichen fragilis*, *caspitosus*, et *melanocarpus*. Ce dernier a été donné sous ce nom et figuré dans *Dillen*, mais il n'est qu'une variété du *Lichen fragilis*.

*A Montpellier, à Lyon, en Auvergne.*

89. LICHEN Rocelle, *L. Rocella*, L. en arbrisseau, solide, peu branchu, sans feuilles; à tubercules alternes.

*Fucus marinus, Rocella Tinctorum; Varec maritime, Rocelle des Teinturiers. Bauh. Pin. 365, n.º 1. Dill. Musc. tab. 17, fig. 39.*

*Fucus capillaceus, Rocella; Varec capillacé, Rocelle. Bauh. Pin. 365, n.º 2.*

Ce Lichen forme l'*Orseille des Canaries*, qu'on apporte pour le commerce des isles de l'Archipel. Macéré dans l'urine avec la chaux vive et les alkalis, on en prépare une pâte d'un bleu obscur foncé, qu'on appelle *Orseille en pâte*. Cette pâte qui a été très-anciennement connue, donne une teinture

pourpre, violette, et suivant les réactifs, fauve-pourpre, rouge-pourpre.

*A Montpellier, en Provence.*

\* IX. *LICHENS filamenteux.*

90. LICHEN plissé, *L. plicatus*, L. filamenteux, pendant; à rameaux entrelacés; à écussons en rayons.

*Muscus arboreus*, *Usnea Officinarum*; Mousse des arbres, ou Usnée des Boutiques. *Bauh. Pin.* 361, n.º 1. *Matth.* 65, fig. 1. *Pod. Pempt.* 471, fig. 2. *Lob. Ic.* 2, pag. 242, f. 1. *Lugd. Hist.* 1323, fig. 1. *Dill. Musc.* tab. 11, fig. 1.

1. *Muscus arboreus*, *Muscus quercinus*; Mousse ou Lichen de chêne. 5. Coqueluche. 6. Ce Lichen donne un teinture verte; traité avec la solution d'étain et l'alun, il teint en rouge-fauve.

*A Lyon, en Auvergne.*

91. LICHEN barbu, *L. barbatus*, L. filamenteux, pendant, comme articulé; à rameaux ouverts.

*Muscus capillaceus*, *longissimus*; Mousse capillacée, très-longue. *Bauh. Pin.* 361, n.º 2. *Dill. Musc.* tab. 12, fig. 6.

Ce Lichen est un astringent utile dans la diarrhée, les pertes blanches par atonie. Macéré avec la chaux et l'urine, il donne une teinture couleur d'ochre fauve.

*A Lyon, en Auvergne.*

92. LICHEN étalé, *L. divaricatus*, L. filamenteux, pendant, anguleux, articulé, intérieurement cotonneux; à rameaux ouverts; à écussons arrondis, assis.

*Dill. Musc.* tab. 12, fig. 5.

*En Suisse, en Carniole.*

93. LICHEN de la Martinique, *L. Usnea*, L. filamenteux, pendant, comprimé, rameux, lisse.

*Dill. Musc.* tab. 13, fig. 14; et tab. 84, fig. 10.

*A la Martinique.*

94. LICHEN à crinière, *L. jubatus*, L. filamenteux, pendant; à aisselles comprimées.

*Dill. Musc.* tab. 12, fig. 7.

*A Montpellier, Lyon, en Auvergne.*

95. LICHEN laineux, *L. lanatus*, L. filamenteux, très-ramifié, couché, entrelacé. opaque.

*Dill. Musc.* tab. 13, fig. 8.

Cette espèce est désignée par *Gmelin* sous les noms de *Lichen lanatus et saxosus*.

*A Lyon.*



96. LICHEN duveté, *L. pubescens*, L. filamenteux, très-ramifié, couché, entrelacé, brillant.  
*Jacq. Misc.* 2, tab. 10, fig. 5.  
*A Lyon.*
97. LICHEN fil de fer, *L. chalybeiformis*, L. filamenteux, ramifié; à rameaux étalés, couchés, entrelacés, repliés çà et là.  
*Dill. Musc.* tab. 13, fig. 10. *Flor. Dan.* tab. 262.  
*A Lyon.*
98. LICHEN hérissé, *L. hirtus*, L. filamenteux, très-ramifié, droit, chargé de tubercules farineux, épars.  
*Dill. Musc.* tab. 13, fig. 12. *Hoffm.* tab. 30, fig. 1, C.  
 Cette espèce paroît n'être qu'une variété du *Lichen floridus*, L.  
*A Lyon, en Auvergne.*
99. LICHEN vulpin, *L. vulpinus*, L. filamenteux, très-ramifié, droit; à rameaux réunis en faisceaux, inégaux, anguleux.  
*Dill. Musc.* tab. 13, fig. 16. *Flor. Dan.* tab. 226. *Jacq. Misc.* tab. 10, fig. 4.  
 Cette espèce est désignée par *Gmelin* sous les noms de *Lichen vulpinus* et *citricolorus*.  
 Ce *Lichen* fournit une teinture jaune.  
*A Montpellier, Lyon.*
100. LICHEN articulé, *L. articulatus*, L. filamenteux, articulé; à rameaux très-grêles, ponctués.  
*Muscus arboreus nodosus*; Mousse en arbre, noueuse. *Bauh. Pin.* 361, n.º 6. *Column. Ephras.* 2, pag. 84 et 83, fig. 2.  
*Michel. Gen.* tab. 39, fig. 1. *Dill. Musc.* tab. 11, fig. 4.  
*A Montpellier, en Auvergne.*
101. LICHEN fleuri, *L. floridus*, L. filamenteux, ramifié, droit; à écussons entourés de poils disposés en rayons.  
*Muscus arboreus cum orbiculis*; Mousse des arbres ornée d'écussons. *Bauh. Pin.* 361, n.º 3. *Luzd. Hist.* 1325, fig. 2.  
*Michel. Gen.* tab. 39, f. 5. *Dill. Musc.* tab. 13, f. 13. *Hoffm. Pl. Lich.* tab. 30, hg. 2.  
 Cette espèce est désignée par *Gmelin* sous les noms de *Lichen floridus* et *cinchonæ*.  
 On s'est assuré par des observations exactes, que les *Lichen floridus* et *cinchonæ* n'étoient qu'une seule et même espèce.  
 Le premier croît en Europe sur les Sapins, et le second au Pérou sur l'écorce du Quinquina; (*Cinchona officinalis*, L.)  
*A Lyon, Grenoble, en Auvergne.*

1320. TRÉMELLE, *TREMELLA*. \* *Dill. Musc.* tab. 10. *Lam. Tab. Encyclop.* pl. 881.

SUBSTANCE uniforme, transparente, membranuse, gélatineuse, feuillée.

Obs. Les Trémelles diffèrent des Lichens en ce qu'elles n'ont point de tubercules et de scutelles.

FRUCTIFICATIONS à peine visibles, nidulées dans une substance gélatineuse.

1. TRÉMELLE du genévrier, *T. juniperina*, L. gélatineuse, assise, membranuse, en forme d'oreille, jaune; à tubercules en dessous.

*Michel. Gen.* tab. 88, fig. 5.

*A Lyon, en Auvergne.*

2. TRÉMELLE Nostoc, *T. Nostoc*, L. gélatineuse, plissée, ondulée; à divisions frisées, grenelées.

*Dill. Musc.* tab. 10, fig. 14 et 15.

Le *Nostoc* s'enfle et s'étend lorsqu'il est imbibé d'eau; il s'affaisse, se contracte, et devient presque invisible lorsqu'il est sec.

*A Montpellier, Lyon, Grenoble, en Auvergne.*

3. TRÉMELLE lichen, *T. lichenoïdes*, L. gélatineuse, droite, plane; à marges découpées, frisées, ciliées.

*Vaill. Bot.* tab. 21, fig. 15.

*A Lyon, en Auvergne.*

4. TRÉMELLE verruqueuse, *T. verrucosa*, L. gélatineuse, tuberculeuse, solide, ridée.

*Dill. Musc.* tab. 10, fig. 16.

*A Montpellier, en Auvergne.*

5. TRÉMELLE difforme, *T. difformis*, L. gélatineuse, arrondie, sinuée, difforme.

*Dans l'Océan.*

6. TRÉMELLE hémisphérique, *T. hæmispherica*, L. hémisphérique, épars.

*Dans l'Océan, sur les rochers.*

7. TRÉMELLE pourprée, *T. purpurea*, L. presque gélatineuse, comme arrondie, assise, solitaire, lisse.

*A Lyon, en Auvergne.*

8. TRÉMELLE adhérente, *T. adnata*, L. arrondie, en recouvrement, livide.

*Dans l'Océan, sur les rochers.*

1321. VAREC, *FUCUS*. \* *Lam. Tab. Encyclop. pl. 880.*

\* *FLEURS MALES.*

*Vésicules* lisses, creuses, parsemées intérieurement de poils.

\* *FLEURS FEMELLES.*

*Vésicules* lisses, remplies intérieurement d'une substance gélatineuse, parsemées de poils perforés remplis de semences.

SEM. Solitaires.

**FLEURS MALES** : vésicules velues en dedans.

**FLEURS FEMELLES** : vésicules remplies de substance gélatineuse, à surface parsemée de tubercules.

1. VAREC à grappe, *F. uvarius*, L. à tige filiforme, rameuse; à feuilles entassées, en grappe, ovales, en voûte.

*Dans l'Océan Asiatique.*

2. VAREC flottant, *F. natans*, L. à tige filiforme, rameuse; à feuilles lancéolées, à dents de scie; à fructifications arrondies, pédonculées.

*Fucus folliculaceus, serrato folio*; Varec à follicules, à feuille à dents de scie. *Bauh. Pin. 365, n.º 10. Lob. Ic. 2, p. 256, fig. 2. Lugd. Hist. 1397, fig. 2.*

*A Montpellier.*

3. VAREC grenu, *F. acinarius*, L. à tige filiforme, rameuse; à feuilles linéaires, très-entières; à fructifications arrondies, pédonculées.

*Fucus folliculaceus, Linariæ folio*; Varec à follicules, à feuille de Linaire. *Bauh. Pin. 365, n.º 12. Lob. Ic. 2, pag. 256, fig. 1. Lugd. Hist. 1397, fig. 1.*

*En Provence.*

4. VAREC lendier, *F. lendigerus*, L. à tige filiforme, rameuse; à feuilles lancéolées, à dents de scie; à fructifications en grappes; à silicules tuberculeuses.

*A l'isle de l'Ascension.*

5. VAREC en toupie, *F. turbinatus*, L. à tige filiforme, un peu rameuse; à fructifications en grappes: une vésicule en toupie adhérente à la feuille en cœur, crénelée.

*Sloan. Jam. tab. 20, fig. 6.*

*A Montpellier.*

6. VAREC à dents de scie, *F. serratus*, L. à expansions imitant des feuilles allongées, planes, dichotomes; à côtes ou nervures longitudinales, dentées et chargées de fructifications terminales, tuberculeuses.

*Bellev. tab. 281.*

*A Montpellier.*

7. VAREC entortillé, *F. volubilis*, L. à expansions imitant des feuilles allongées, roulées en spirale, perfoliées, un peu sinuées, dentées.

*Boccon. Sicul. 70, tab. 38, fig. 11.*

*A Montpellier.*

8. VAREC vésiculeux, *F. vesiculosus*, L. à expansions imitant des feuilles allongées, dichotomes, à côtes ou nervures longitudinales très-entières; à vésicules axillaires, deux à deux, chargées vers le sommet de tubercules.

*Fucus maritimus vel Quercus maritima vesiculos habens*; Varec maritime ou Chêne maritime à vessies. *Bauh. Pin. 365, n.º 3. Lob. Ic. 2, pag. 255, fig. 1. Clus. Hist. 1, pag. 21, fig. 1. Bellev. tab. 282.*

Cette espèce présente une variété.

*Fucus maritimus vel Quercus maritima, foliorum extremis tumidis*; Varec maritime ou Chêne maritime, à feuilles enflées vers le sommet. *Bauh. Pin. 365, n.º 4.*

*A Montpellier, en Provence.*

9. VAREC étalé, *F. divaricatus*, L. à expansions imitant des feuilles allongées, dichotomes, très-entières; à aisselles étalées, garnies de vésicules naissant deux à deux.

*Moris. Hist. sect. 15, tab. 8, fig. 5.*

*En Angleterre, en Portugal.*

10. VAREC enflé, *F. inflatus*, L. à expansions imitant des feuilles allongées, dichotomes, très-entières, ponctuées, ovales, lancéolées, divisées peu profondément au sommet en deux parties.

*Dans l'Océan Atlantique.*

11. VAREC céranoïde, *F. ceranoïdes*, L. à expansions imitant des feuilles allongées, dichotomes, très-entières, lancéolées, ponctuées; à fructifications chargées vers le sommet de tubercules divisés peu profondément en deux parties.

*Moris. Hist. sect. 15, tab. 8, fig. 13.*

*A Montpellier, en Provence.*

12. VAREC en spirale, *F. spiralis*, L. à expansions imitant des feuilles allongées, dichotomes, très-entières, ponctuées, linéaires, creusées inférieurement en gouttière; à fructifications deux à deux, garnies de tubercules.

*Flor. Dan. tab. 286.*

*Dans l'Océan.*

13. VAREC en gouttière, *F. canaliculatus*, L. à expansions imitant des feuilles allongées, dichotomes, très-entières, creusées en gouttière, linéaires; à fructifications chargées de tubercules, obtuses, et divisées profondément en deux parties.

*A Montpellier.*

14. VAREC distique, *F. distichus*, L. à expansions imitant des feuilles allongées, dichotomes, très-entières, linéaires; à fructifications chargées de tubercules terminés en pointes.

*Dans l'Océan Septentrional.*

15. VAREC noueux, *F. nodosus*, L. à expansions comprimées, dichotomes; à feuilles distiques, très-entières; à vésicules ovales, isolées, dilatées, assises au milieu des rameaux et plus larges qu'eux, ce qui les fait paroître noueux.

*Dod. Pempt. 480, fig. 1. Flor. Dan. tab. 146.*

*A Montpellier, en Provence.*

16. VAREC en poire, *F. pyriferus*, L. à tige filiforme, dichotome; à expansions membraneuses, en lame d'épée, isolées, à dents de scie: celles qui terminent les rameaux, portées sur des pétioles enflés, ressemblant à une poire.

*Dans l'Océan.*

17. VAREC siliquieux, *F. siliquosus*, L. à expansions comprimées, rameuses; à feuilles distiques, alternes, très-entières; à fructifications pédonculées, oblongues, terminées en pointe.

*Fucus maritimus alter, tuberculis paucissimis; autre Varec maritime, à tubercules très-peu nombreux. Faub. Pin. 365, n.º 2. Dod. Pempt. 480, fig. 2. Flor. Dan. tab. 106.*

*A Montpellier.*

18. VAREC siliculeux, *F. siliculosus*, L. à expansions filiformes, comprimées; à feuilles alternes, un peu dentées; à fructifications arrondies, pédonculées, terminées en pointe.

*A Montpellier.*

19. VAREC alongé, *F. elongatus*, L. à expansions filiformes, comprimées, dichotomes, articulées, garnies de nœuds un peu enflés.

*En Angleterre, en Espagne.*

20. VAREC à courroie, *F. lorcus*, L. à expansions filiformes, comprimées, dichotomes, garnies de tous côtés de tubercules élevés, irréguliers.

*Flor. Dan. tab. 710.*

*En Danemarch.*

21. VAREC fenouil, *F. farniculaceus*, L. à expansions filiformes, très-ramifiées; à vésicules ovales, terminales, pédonculées,

terminées par des folioles divisées peu profondément en plusieurs parties, obtuses, portant au sommet les fructifications.

*Fucus folliculaceus Fœniculi foliis brevioribus*; Varec à follicules, à feuilles de Fenouil plus courtes. *Bauh. Pin.* 365, n.º 7.

Cette espèce présente une variété.

*Fucus maritimus, foliis tumidis, barbatis*; Varec maritime, à feuilles enflées, barbues. *Bauh. Pin.* 365, n.º 5.

*A Montpellier.*

22. VAREC à trois faces, *F. triqueter*, L. à expansions à deux tranchans, ramifiées; à feuilles pétiolées, dentelées, dans lesquelles sont nidulées des fructifications oblongues, à trois faces.

*Au cap de Bonne-Espérance.*

23. VAREC granulé, *F. granulatus*, L. à expansions filiformes, très-ramifiées; à rameaux aigus; à vésicules arrondies, nombreuses, toutes adhérentes aux feuilles et aux rameaux.

*Flor. Dan.* tab. 591.

*Dans l'Océan Indien.*

24. VAREC auronne, *F. selaginoïdes*, L. à expansions filiformes, très-ramifiées; à rameaux dichotomes; à feuilles très-courtes, en alène, alternes, portant leurs vésicules à la base.

*Fucus folliculaceus foliis Abrotani*; Varec à follicules, à feuilles d'Auronne. *Bauh. Pin.* 365, n.º 8. *Lob. Ic.* 2, pag. 254, fig. 1. *Barrel.* tab. 1290.

*A Montpellier.*

25. VAREC, à chaînettes, *F. concatenatus*, L. à expansions filiformes, très-ramifiées; à rameaux dichotomes; à vésicules en forme de collier, éloignées les unes des autres, adhérentes aux feuilles ou aux rameaux; à feuilles en alène.

*Dans l'Océan.*

26. VAREC piquant, *F. aculeatus*, L. à expansions filiformes, comprimées, très-ramifiées, garnies sur leurs bords de dents en alène, alternes, droites.

*Flor. Dan.* tab. 355.

Ce Varec présente une variété désignée dans le *Species* sous le nom de Varec muscoïde, *Fucus muscoïdes*, L.

*En Norwége.*

27. VAREC lycopode, *F. lycopodioides*, L. à expansions filiformes, arrondies, un peu ramifiées, toutes couvertes de soie.

*Flor. Dan.* tab. 357.

*A Montpellier.*

28. VAREC hérissé, *F. hirsutus*, L. à expansions filiformes, arrondies, dichotomes, toutes couvertes de poils très-courts.  
*En Angleterre.*
29. VAREC opposé, *F. discors*, L. à expansions arrondies, armées de piquans émoussés; à feuilles distiques, comme pinnées, linéaires, lancéolées, à dents de scie.  
*On ignore son climat natal.*
30. VAREC Tendo, *F. Tendo*, L. à expansions filiformes, simples, cartilagineuses, presque diaphanes.  
*Gramen sparteum setas equinas referens; Gramen sparte imitant des crins de cheval. Bauh. Pin. 5, n.º 10. Pluk. tab. 184, fig. 3.*  
*A la Chine.*
31. VAREC Fil, *F. Filum*, L. à expansions comme un fil fragile, opaques.  
*Alga nigro capillaceo folio; Algue à feuille noire, capillacée. Bauh. Pin. 364, n.º 2. Amæn. Acad. 4, pag. 259, tab. 3, fig. 2.*  
*A Montpellier.*
32. VAREC laineux, *F. lanosus*, L. à expansions capillacées, dichotomes, très-ramifiées, rudes.  
*En Islande.*
33. VAREC en faisceau, *F. fastigiatus*, L. à expansions filiformes, dichotomes, très-ramifiées, obtuses, ramassées en faisceau, parallèles et d'une égale hauteur.  
*Flor. Dan. tab. 393.*  
*A Montpellier.*
34. VAREC fourchu, *F. furcellatus*, L. à expansions filiformes, dichotomes, très-ramifiées, aiguës.  
*Flor. Dan. tab. 499.*  
*A Montpellier.*
35. VAREC palmé, *F. palmatus*, L. à expansions palmées, planes.  
*Moris. Hist. sect. 15, tab. 8, fig. 1. Gmel. Fuc. 189, t. 26.*  
*A Montpellier.*
36. VAREC buccin, *F. buccinalis*, L. à tige fistuleuse; à expansions pinnées, palmées, coriaces; à folioles en lame d'épée, très-entières.  
*Arundo Indica fluitans; Roseau des Indes flottant. Bauh. Pin. 19, n.º 7.*  
*Au cap de Bonne-Espérance.*

37. VAREC digité, *F. digitatus*, L. à expansion palmée; à folioles en lame d'épée; à tige arrondie.  
*Fuscus arboreus polyschides, edulis*; Varec en arbre polyschide, comestible. *Bauh. Pin.* 364, n.<sup>o</sup> 1. *Flor. Dan.* tab. 392.  
*Dans l'Océan Atlantique.*
38. VAREC nourrissant, *F. esculentus*, L. à expansions simples, sans divisions, en lame d'épée; à tige tétragone, pinnée, parcourant longitudinalement la feuille.  
*Gmel. Fuc.* 200, tab. 29, fig. 1.  
*Reichard* rapporte deux fois, 1.<sup>o</sup> à cette espèce, 2.<sup>o</sup> à l'Ulve très-large, le synonyme de *G. Bauhin*, *Alga longissimo, lato tenuique folio*; Algue à feuille très-longue, large et mince, que *Linné* cite pour l'Ulve très-large.  
*Dans l'Océan Atlantique.*
39. VAREC saccharin, *F. saccharinus*, L. à expansions comme simples, en lame d'épée; à tige arrondie, très-courte.  
*Fucus alatus sive phasnagoïdes*; Varec ailé ou phasnagoïde: *Bauh. Pin.* 364, n.<sup>o</sup> 2. *Flor. Dan.* tab. 416.  
*Dans l'Océan Atlantique.*
40. VAREC sanguin, *F. sanguineus*, L. à expansions membraneuses, ovales, oblongues, très-entières, pétiolées; à tige arrondie, rameuse.  
*Flor. Dan.* tab. 349.  
*Dans l'Océan Atlantique.*
41. VAREC cilié, *F. ciliatus*, L. à expansions membraneuses, lancéolées, prolifères, ciliées.  
*Flor. Dan.* tab. 353.  
*A Montpellier.*
42. VAREC frisé, *F. crispus*, L. à expansions comme membraneuses, dichotomes; à divisions dilatées, frisées.  
*Moris. Hist. sect.* 15, tab. 8, fig. 6.  
*A Montpellier.*
43. VAREC crépu, *F. crispatus*, L. à expansions membraneuses, comme linéaires, très-ramifiées, crépues, colorées.  
*Pluk.* tab. 48, fig. 2.  
*On ignore son climat natal.*
44. VAREC ailé, *F. alatus*, L. à expansions membraneuses, presque dichotomes, à nervures; à divisions alternes, courantes, divisées peu profondément en deux parties.  
*Flor. Dan.* tab. 352.  
*A Montpellier.*



45. VAREC denté, *F. dentatus*, L. à expansions membraneuses, sans nervures, alternativement pinnatifides; à sinus obtus; à divisions rongées au sommet.  
*Flor. Dan. tab. 354.*  
*A Montpellier.*
46. VAREC rougeâtre, *F. rubens*, L. à expansions membraneuses; oblongues, ondulées, sinuées; à tige arrondie, rameuse.  
*Mart. Cent. tab. 32.*  
*Dans l'Océan.*
47. VAREC veiné, *F. venosus*, L. à expansions imitant des feuilles allongées, parsemées de veines ramifiées, verruqueuses.  
*Au cap de Bonne-Espérance.*
48. VAREC rubané, *F. vittatus*, L. à expansions membraneuses, divisées, en lame d'épée, dentées, frisées.  
*Flor. Dan. tab. 353.*  
*En Danemarck.*
49. VAREC à rameaux, *F. ramentaceus*, L. à expansions filiformes, simples, jetant des rameaux feuillés, linéaires, entassés d'un côté.  
*Flor. Dan. tab. 356.*  
*Dans l'Océan Septentrional.*
50. VAREC plumeux, *F. plumosus*, L. à expansions cartilagineuses, lancéolées, deux fois pinnées; à folioles plumeuses; à tige filiforme, comprimée, ramifiée.  
*Flor. Dan. tab. 350.*  
*A Montpellier.*
51. VAREC à feuilles d'auronne, *F. abrotanifolius*, L. à expansions filiformes, comprimées, deux fois pinnées; à folioles portant leurs vésicules au sommet, dilatées, terminées par des fructifications tuberculeuses d'un côté.  
*Au cap de Bonne-Espérance.*
52. VAREC cartilagineux, *F. cartilagineus*, L. à expansions cartilagineuses, comprimées, surdécomposées et pinnées; à folioles linéaires.  
*Muscus maritimus tenuissimè dissectus, ruber; Mousse maritime très-finement découpée, rouge. Bauh. Pin. 363, n.º 4.*  
*Lugd. Hist. 1371, fig. 1?*  
*A Montpellier.*
53. VAREC géant, *F. giganteus*, L. à expansions cartilagineuses, filiformes, comprimées, dichotomes; à fructifications

arrondies, pédunculées, terminales, garnies en dessous d'une pointe piquante plus longue que la semence.

*On ignore son climat natal.*

54. VAREC épineux, *F. spinosus*, L. à tige sans feuilles, cartilagineuse, ramifiée, à trois dentelures en anneau.

*A Montpellier.*

55. VAREC à semences arrondies, *F. spermophorus*, L. à expansions membraneuses, dichotomes, comprimées, capillacées; à fructifications pédunculées, latérales; à feuilles à plusieurs divisions peu profondes, linéaires.

*On ignore son climat natal.*

56. VAREC conferve, *F. confervoïdes*, L. à expansions membraneuses, linéaires, comprimées, ramifiées; à fructifications épar-  
sées, assises, arrondies.

*Gmel. Fuc. 136, tab. 14, fig. 1.*

*Dans la mer d'Angleterre.*

57. VAREC bruyère, *F. ericoïdes*, L. à expansions filiformes, très-ramifiées, hérissées.

*Tamarisco similis maritima*; Plante maritime ressemblant au Tamarisque. *Bauh. Pin. 365, n.º 14. Gmel. Fuc. 128, tab. 11, fig. 2.*

*A Montpellier.*

1322. ULVE, *ULVA*. \* *Lam. Tab. Encyclop. pl. 830. Dill. Musc. tab. 8 et 9.*

FRUCTIFICATIONS formées par une membrane vésiculaire, diaphane, sans feuilles.

FRUCTIFICATIONS répandues sur une membrane transparente.

1. ULVE plume-de-paon, *U. pavonina*, L. à expansions planes, en forme de rein, assises, à stries longitudinales et en travers, panachées de diverses couleurs.

*Alga maritima Gallo-Pavonis plumas referens*; Algue maritime imitant les plumes de Paon. *Bauh. Pin. 364, n.º 9. Ellis. Corall. 83, pl. 33, fig. C.*

*Fungus auricularis*; Champignon auriculé. *Bauh. Pin. 368, n.º 11.*

*A Montpellier.*

2. ULVE ombilicale, *U. umbilicalis*, L. à expansions planes, arrondies, assises, en bouclier, coriaces.

*Fucus Umbilicus marinus dictus*; Varec nommé Ombilic marin. *Bauh. Pin. 364, n.º 3. Dill. Musc. tab. 8, fig. 3.*

*A Montpellier, en Provence.*

3. ULVE intestinale, *U. intestinalis*, L. à expansions tubulées, simples.  
*Fucus cavus*; Varec creux. *Bauh. Pin.* 364, n.º 5. *Dill. Musc.* tab. 9, fig. 7. *Bul. Paris.* tab. 616.  
*A Montpellier, en Provence.*
4. ULVE vermisseau, *U. lumbricalis*, L. à expansions tubulées, interrompues par des étranglemens.  
*Au cap de Bonne-Espérance.*
5. ULVE comprimée, *U. compressa*, L. à expansions tubulées, ramifiées, comprimées.  
*Dill. Musc.* tab. 9, fig. 8.
6. ULVE ridée, *U. rugosa*, L. à expansions tubulées, rameuses, ridées.  
*En Carniole.*
7. ULVE conferve, *U. confervoïdes*, L. à expansions filiformes; à articulations alternativement comprimées.  
*Dill. Musc.* tab. 6, fig. 39.  
*Dans la mer d'Angleterre.*
8. ULVE très-large, *U. latissima*, L. à expansions oblongues, planes, ondulées, membraneuses, vertes.  
*Alga longissimo, lato tenuique folio*; Algue à feuille très-longue, large et mince. *Bauh. Pin.* 364, n.º 4.  
 Ce synonyme de *G. Bauhin* a été rapporté deux fois par *Reichard*: 1.º à cette espèce; 2.º au Varec nourrissant; espèce 38.  
*A Montpellier, en Provence.*
9. ULVE laitue, *U. lactuca*, L. à expansions palmées, prolifères, membraneuses, inférieurement rétrécies.  
*Muscus marinus Lactuæ folio*; Mousse marine à feuille de Laitue. *Bauh. Pin.* 364, n.º 1. *Math.* 795, fig. 2. *Dod. Empt.* 477, f. 2. *Lob. Ic.* 2, pag. 247, f. 1. *Bauh. Hist.* 34, pag. 801, fig. 1. *Dill. Musc.* tab. 8, fig. 1.  
*A Montpellier, en Provence.*
10. ULVE à papilles, *U. papillosa*, L. à expansions lancéolées; en alène, hérissées de tous côtés de papilles.  
*Cmel. Fuc.* 111, tab. 6, fig. 4.  
*Dans la mer d'Éthiopie.*
11. ULVE lancéolée, *U. lanceolata*, L. à expansions lancéolées; planes.  
*Dill. Musc.* tab. 9, fig. 5.  
*Dans l'Océan*

12. ULVE en forme de labyrinthe , *U. labyrinthiformis* , L. à expansions en cellules imitant un labyrinthe , et à proéminences en forme de massue.

*Dans l'Océan Indien.*

13. ULVE chicoracée , *U. Linza* , L. à expansions alongées , très-ondulées , à bulles.

*Muscus Lactucæ marinæ similis* ; Mousse ressemblant à la Laitue de mer. *Bauh. Pin.* 364 , n.º 1. *Dill. Musc.* tab. 9 , f. 6.

*A Montpellier , en Provence.*

14. ULVE en forme de prune , *U. pruniformis* , L. à expansions arrondies , isolées , succulentes en dedans.

*Dans les lacs de Suède et de Russie.*

15. ULVE granulée , *U. granulata* , L. à expansions sphériques , composées de vésicules agrégées.

*Dill. Musc.* tab. 10 , fig. 17. *Flor. Dan.* tab. 705.

*En Danemarck.*

16. ULVE pois , *U. pisum* , L. à expansions arrondies , vertes , remplies d'une pulpe un peu visqueuse.

*Flor. Dan.* tab. 660 , fig. 2.

*En Danemarck.*

1323. CONFERVE , *CONFERVA*. \* *Dill. Musc.* tab. 2 et suiv. *Lam. Tab. Encyclop.* pl. 881.

FIBRES simples , uniformes , capillaires , filamenteuses.

*Obs.* Les fibres sont continues ou articulées.

Tubercules inégaux , adhérens à des fibres très-fines , capillaires , très-longues.

\* I. CONFERVES à filamens simples , égaux , sans être genouillés.

1. CONFERVE des ruisseaux , *C. rivularis* , L. à filamens très-simples , égaux , très-longs.

*Dill. Musc.* tab. 2 , fig. 2.

*A Montpellier , Lyon , en Auvergne.*

2. CONFERVE des fontaines , *C. fontinalis* , L. à filamens très-simples , égaux , plus courts que le doigt.

*Michel. Gen.* tab. 89 , fig. 8 et 10. *Dill. Musc.* tab. 2 , fig. 3.

*Flor. Dan.* tab. 651 , fig. 3.

*A Lyon , en Auvergne.*

\* II. CONFERVES à filamens ramifiées , égaux.

3. CONFERVE à bulles , *C. bulbosa* , L. à filamens égaux , ramifiés , renfermant des bulles d'air.

*Alga bombycina* ; Algue soyeuse. *Bauh. Pin.* 363 , n.<sup>o</sup> 10.  
*Loës. Pruss.* 173 , n.<sup>o</sup> 55. *Dill. Musc.* tab. 3 , fig. 11.  
*A Montpellier , Lyon , en Auvergne.*

4. CONFERVE des canaux , *C. canalicularis* , L. à filamens égaux , plus ramifiés vers la base.

*Alga in tubulis aquam fontanam ducentibus* ; Algue croissant dans les canaux des fontaines. *Bauh. Pin.* 364 , n.<sup>o</sup> 4. *Dill. Musc.* tab. 4 , fig. 15.

*A Montpellier , Lyon , en Auvergne.*

5. CONFERVE amphibie , *C. amphibia* , L. à filamens égaux , ramifiés , se changeant par le dessèchement en piquans.

*Dill. Musc.* tab. 4 , fig. 17.

*En Auvergne.*

6. CONFERVE des rivages , *C. littoralis* , L. à filamens égaux , très ramifiés , alongés , rudes au toucher.

*Dill. Musc.* tab. 4 , fig. 19.

*A Montpellier.*

7. CONFERVE vert-de-gris , *C. æruginosa* , L. à filamens ramifiés , mous , plus courts que le doigt , très-verts.

*Dill. Musc.* tab. 4 , fig. 20.

*En Angleterre.*

8. CONFERVE dichotome , *C. dichotoma* , L. à filamens égaux , dichotomes.

*Dill. Musc.* tab. 3 , fig. 9.

*En Angleterre.*

9. CONFERVE à balai , *C. scoparia* , L. à filamens prolifères , réunis en faisceaux d'égale hauteur , hérissés.

*Dill. Musc.* tab. 4 , fig. 23.

*A Montpellier.*

10. CONFERVE à grilles , *C. cancellata* , L. à filets ramifiés ; à filamens alternativement plus courts ; à digitations divisées profondément en plusieurs parties.

*Dill. Musc.* tab. 4 , fig. 22.

*Dans les mers d'Europe.*

\* III. CONFERVES à filamens à anastomoses.

11. CONFERVE à réseau . *C. reticulata* , L. à filamens formant des mailles de réseau par leur réunion.

*Dill. Musc.* tab. 4 , fig. 14.

*A Lyon , en Auvergne.*

## \* IV. CONFERVES à filamens nouveaux.

12. CONFERVE fluviatile, *C. fluviatilis*, L. à filets très-simples, en forme de soie, redressés, garnis de nœuds épaissis, anguleux.

*Vaill. Bot.* tab. 4, fig. 5. *Dill. Musc.* tab. 7, fig. 48, A. *Bul. Paris.* tab. 618.

*A Lyon, en Auvergne.*

13. CONFERVE gélatinense, *C. gelatinosa*, L. à filets ramifiés, en forme de collier; à articulations arrondies, gélatineuses.

*Dill. Musc.* tab. 7, fig. 42?

*A Montpellier, en Auvergne.*

## \* V. CONFERVES à filamens genouillés.

14. CONFERVE capillaire, *C. capillaris*, L. à filets genouillés, simples, garnis d'articulations alternativement comprimées.

*Dill. Musc.* tab. 5, fig. 25.

*A Montpellier, en Auvergne.*

15. CONFERVE coralline, *C. corallina*, L. à filets genouillés, dichotomes.

*Dill. Musc.* tab. 6, fig. 36.

*A Montpellier.*

16. CONFERVE à chaînettes, *C. catenata*, L. à filets genouillés, garnis d'articulations cylindriques.

*Dill. Musc.* tab. 5, fig. 27.

*A Montpellier.*

17. CONFERVE polymorphe, *C. polymorpha*, L. à filamens genouillés; à rameaux réunis en faisceaux.

*Dill. Musc.* tab. 6, fig. 35, B.

*A Montpellier.*

18. CONFERVE vagabonde, *C. vagabunda*, L. à filamens genouillés, tortueux; à rameaux et à ramifications plus courts que les filamens.

*Dill. Musc.* tab. 5, fig. 32, A.

*Dans les mers d'Europe, où elle flotte ça et là au milieu des eaux.*

19. CONFERVE glomérée, *C. glomerata*, L. à filamens genouillés; à ramifications plus courtes que les filamens, et divisées peu profondément en plusieurs parties.

*Alga fontinalis trichodes*; Algue des fontaines trichode. *Bauh.*

*Pin.* 354. n. 3. *Dill. Musc.* tab. 5, f. 28 et 29. *Flor. Dan.* tab. 651, fig. 2.

*En Auvergne.*

20. CONFERVE des rochers, *C. rupestris*, L. à filamens genouillés, très-rameux, verts.

*Pluk.* tab. 182, f. 6. *Dill. Musc.* tab. 5, f. 29.

*Dans les mers d'Europe.*

21. CONFERVE égagropile, *C. ægagropila*, L. à filamens genouillés, très-rameux, très-entassés au centre et réunis en forme de boule.

*A Montpellier.*

1324. BYSSE, *BYSSUS*. \* *Dill. Musc.* tab. 1. *Michel. Gen.* 210, tab. 80 et 90. *Gleditsch Fung.* 17, tab. 1. *Lam. Tab. Encyclop.* pl. 881. ASPERGILLUS. *Michel. Gen.* 212, tab. 91.

FIBRES simples, uniformes, laineuses ou pulverulentes.

*Filets* très-courts en duvet, ou une espèce de *Poussière* colorée.

\* I. *BYSSES* filamenteux.

1. BYSSE septique, *B. septica*, L. à filets capillacés, très-mous, parallèles, très-fragiles, pâles.

*Michel. Gen.* tab. 89, f. 9; et tab. 90, f. 1. *Vaill. Bot.* tab. 1, fig. 1.

*A Lyon, sur les parquets des rez-de-chaussée, où règne un air méphitique, qui comme un menstruc naturel, dissout et altère les bois les plus durs.*

2. BYSSE fleur-d'eau, *B. flos-aquæ*, L. à filamens plumeux ou comme des barbes de plume, nageans.

*Dill. Musc.* tab. 2, fig. 1.

*A Lyon, en Auvergne, en Bourgogne dans les eaux au commencement de l'été; il nage presque tout le jour, et s'enfonce un peu dans l'eau pendant la nuit.*

3. BYSSE à grille, *B. cancellata*, L. à filets formant exactement de tous côtés par leur réunion, une espèce de grille.

*En Auvergne.*

4. BYSSE phosphore, *B. phosphorea*, L. laine violette, adhérente au bois.

*Dill. Musc.* tab. 1, fig. 6.

*A Lyon, en Auvergne, sur les bois pourris.*

5. BYSSE velouté, *B. velutina*, L. filamenteux; à filets verts, ramifiés, courts, imitant le velours.

*Dill. Musc.* tab. 1, f. 14. *Michel. Gen.* tab. 89, f. 5.

*A Lyon, en Auvergne, en Bourgogne.*

6. BYSSE doré, *B. aurea*, L. chevelu, poudreux; à fructifications éparses; à filamens simples et rameux.

*Michel. Gen. tab. 89, fig. 2. Dill. Musc. tab. 1, fig. 16.*

*A Lyon, en Auvergne.*

7. BYSSE des caves, *B. cryptarum*, L. chevelu, durable, cendré, tenace, adhérent aux pierres.

*A Lyon, en Bourgogne.*

\* II. *BYSSES* poudreux, en poussière.

8. BYSSE noir, *B. antiquitatis*, L. poudreux, noir.

*A Montpellier, Lyon, en Auvergne, sur les vieux murs.*

9. BYSSE des rochers, *B. saxatilis*, L. poudreux, cendré, couvrant les rochers.

*A Lyon, en Auvergne, sur les rochers.*

10. BYSSE sanguin, *B. Jolithus*, L. poudreux, rouge, adhérent aux rochers.

*Michel. Gen. tab. 89, fig. 3.*

*A Lyon, en Auvergne, sur les rochers.*

11. BYSSE jaune, *B. candelaris*, L. poudreux jaune, adhérent aux bois.

*Dill. Musc. tab. 1, fig. 4.*

Ce *Bysse* bouilli avec l'urine, donne une teinture d'un jaune doré.

*Dans les quatre parties du monde, sur les troncs des arbres, sur les vieux murs, sur les toits exposés à un vent humide.*

12. BYSSE vert, *B. botryoïdes*, L. poudreux, vert.

*Dill. Musc. tab. 1, fig. 5.*

*A Lyon, en Auvergne, sur les terrains humides.*

13. BYSSE blanchâtre, *B. incana*, L. poudreux, blanchâtre, imitant une farine jetée au hasard, et formant çà et là de petites éminences.

*Dill. Musc. tab. 1, fig. 3.*

*A Lyon, sur les terrains argilleux.*

14. BYSSE laiteux, *B. lactea*, L. croûte poudreuse, très-blanche; à tubercules sphériques.

*Dill. Musc. tab. 1, fig. 2. Hoffm. Enum. Lich. tab. 1, fig. 3.*

*Flor. Dan. tab. 840, fig. 4.*

Cette espèce est désignée par *Gmelin* sous le nom de *Lichen albus*.

*A Montpellier, Lyon, en Auvergne, sur les troncs des arbres et les mousses.*



IV. CHAMPIGNONS.

1325. AGARIC, *AGARICUS*. \* *Lam. Tab. Encyclop.* pl. 884.  
*Gleditsch Fung.* 81, tab. 3.

CHAMPIGNON horizontal, garni en dessous de lames.

Obs. *Agaricus*, *Dillen* : sans pétiole, et adhérent sur le bord latéral.  
*Amanita*, *Dillen* : à pétiole, inséré sur le centre orbiculaire  
du chapeau.

*Les observations faites jusqu'à ce moment, prouvent que les*  
*Agaricus*, *Dill.* différent des *Amanita*, *Boletus* et *Erinaceus*,  
*Dill.* non par l'espèce, mais seulement par leur lieu natal.

Chapeau horizontal, garni en dessous de lames qui vont  
du centre à la circonférence.

\* I. CHAMPIGNONS pédiculés, (portés sur un pied ou pédicule ; )  
à chapeau arrondi.

1. AGARIC Chanterelle, *A. Chantarellus*, L. pédiculé ; à lames  
rameuses, décurrentes.

*Fungus minimus, favescescens, infundibuliformis* ; Champignon  
très-petit, jaunâtre, en entonnoir. *Bauh. Pin.* 373, n.<sup>o</sup> 18.  
*Clus. Hist.* 2, pag. 279, f. 1. *Bauh. Hist.* 3, P. 2, pag. 847,  
f. 3. *Vaill. Bot.* tab. 11, f. 9, 10, 11, 12, 13, 14 et 15.  
*Flor. Dan.* tab. 264.

Ce Champignon est un peu âcre, d'une saveur et d'une odeur  
assez agréables ; on le mange impunément parce que la  
coction détruit son âcreté.

*A Lyon, en Auvergne, à Paris.*

2. AGARIC à cinq divisions, *A. quinquepartitus*, L. pédiculé ;  
à chapeau jaunâtre, divisé profondément en cinq parties ; à la-  
mes blanchâtres intérieurement, dentées et réunies.

*A Lyon, en Auvergne.*

3. AGARIC entier. *A. integer*, L. pédiculé ; toutes les lames  
d'une grandeur égale.

*Bauh. Cent.* 4, pag. 12, tab. 19. *Schæff. Fung.* tab. 75.

*A Lyon, en Auvergne.*

4. AGARIC aux monches, *A. muscarius*, L. pédiculé ; à lames  
solitaires, à moitié ; à pédicule coiffé, dilaté au sommet ; à  
base ovale.

*Clus. Hist.* 2, pag. 280, f. 1. *Bauh. Hist.* 3, P. 2, pag. 841,  
f. 2. *Schæff. Fung.* tab. 204.

*A Lyon en Auvergne.*

5. AGARIC denté, *A. dentatus*, L. pédiculé; à chapeau convexe; à lames dentées à la base.  
*Schæff. Fung. tab. 301 et 302.*  
*A Lyon, en Auvergne.*
6. AGARIC délicieux, *A. deliciosus*, L. pédiculé; à chapeau couleur de brique, donnant un suc d'un jaune safran.  
*Schæff. Fung. tab. 11.*  
 Cette espèce est comestible.  
*A Lyon, en Auvergne.*
7. AGARIC laiteux, *A. lactifluus*, L. pédiculé; à chapeau aplati dont la chair contient un suc laiteux; à lames rousses; à pédicule long, succulent.  
*Schæff. Fung. tab. 5.*  
 Cette espèce est un poison.  
*A Lyon, en Auvergne.*
8. AGARIC poivré, *A. piperitus*, L. pédiculé; à chapeau un peu aplati, laiteux; à marge renversée; à lames couleur de chair, pâle.  
*Fungus albus, acris; Champignon blanc, âcre. Bauh. Pin. 371, n.º 27. Dul. Paris. tab. 620.*  
*A Lyon, en Auvergne.*
9. AGARIC champêtre, *A. campestris*, L. pédiculé; à chapeau convexe; à écailles blanches; à lames rousses ou roses.  
*Flor. Dan. tab. 714.*  
 Ce Champignon est le plus usité comme aliment. On peut le confire avec le sel et le vinaigre, et le conserver pour l'hiver. Il est connu sous le nom de *Mousseron* ou *Mousseron*.  
*A Lyon, en Auvergne.*
10. AGARIC de George, *A. Georgii*, L. pédiculé; à chapeau jaune, convexe; à lames blanches.  
*Fungus orbicularis exalbidus, pratensis; Champignon arrondi blanchâtre, des prés. Bauh. Pin. 370, n.º 4. Clus. Hist. 2, pag. 264, f. 2. Bauh. Hist. 3, P. 2, pag. 824, f. 2. Schæff. Fung. tab. 11, fig. 3.*  
*A Lyon, en Auvergne.*
11. AGARIC violet, *A. violaceus*, L. pédiculé; à chapeau à crevasses; à marge violette, duvetée; à pédicule bleu, couvert d'une laine couleur de rouille.  
*Michel. Gen. tab. 74, fig. 1.*  
*A Lyon, en Auvergne.*

12. AGARIC orangé, *A. cinnamomeus*, L. pédiculé ; à chapeau d'un jaune sale ; à lames jaunes, rousses.  
*A Lyon, en Auvergne.*
13. AGARIC gluant, *A. viscidus*, L. pédiculé ; à chapeau gluant, d'un pourpre tirant sur le roux ; à lames d'un pourpre roux ; à pédicule court, gros, blanc.  
*A Lyon, en Auvergne.*
14. AGARIC caballin, *A. equestris*, L. pédiculé ; à chapeau pâle ; à disque jaune, en étoiles ; à lames couleur de soufre.  
*A Lyon, en Auvergne.*
15. AGARIC mamelonné, *A. mammosus*, L. pédiculé ; à chapeau convexe, pointu, gris ; à lames convexes, grises, crénelées ; à pédicule nu.  
*Buxb. Cent. 4, pag. 13, tab. 21, fig. 1.*  
*En Auvergne.*
16. AGARIC en bouclier, *A. clypeatus*, L. pédiculé ; à chapeau hémisphérique, gluant, pointu ; à lames blanches ; à pédicule long, cylindrique, blanc.  
*Flor. Dan. tab. 772.*  
*En Auvergne.*
17. AGARIC éteignoir, *A. extinctorius*, L. pédiculé ; à chapeau en cloche, blanchâtre, lacéré ; à lames très-blanches ; à pédicule comme bulbeux, en alêne, nu.  
*Buxb. Cent. 4, tab. 30, fig. 2.*  
*A Lyon, en Auvergne, sur les fumiers.*
18. AGARIC à crinière, *A. crinitus*, L. pédiculé ; à chapeau en entonnoir, velu ; à lames égales ; à pédicule filiforme.  
*Plum. Filic. tab. 227, fig. B.*  
*Dans l'Amérique Méridionale.*
19. AGARIC des fumiers, *A. fimetarius*, L. pédiculé ; à chapeau en cloche, lacéré ; à lames noires, tortueuses sur les côtés ; à pédicule fistuleux.  
*Michel. Gen. 181, tab. 80, fig. 3 ; et tab. 74, fig. 6.*  
*A Lyon, en Auvergne, sur les fumiers.*
20. AGARIC en cloche, *A. campanulatus*, L. pédiculé ; à chapeau en cloche, strié, transparent ; à lames ascendantes ; à pédicule nu.  
*Vaill. Bot. tab. 12, fig. 1.*  
*A Lyon en Auvergne, dans les prés.*
21. AGARIC séparé, *A. separatus*, L. pédiculé ; à chapeau lisse, lisse ; à lames courtes, séparées ; à pédicule bulbeux, coiffé.  
*En Auvergne sur les fumiers.*

22. AGARIC fragile, *A. fragilis*, L. pédiculé; à chapeau convexe, gluant, transparent; à lames jaunes; à pédicule nu.

*Vaill. Bot. tab. 11, f. 15. Bul. Paris. tab. 622.*

*A Lyon, en Auvergne, dans les chemins.*

23. AGARIC ombellifère, *A. umbelliferus*, L. pédiculé; à chapeau plissé, membraneux; à lames plus larges à la base; à pédicule long, capillaire, nu.

*Michel. Gen. tab. 80, fig. 11.*

*A Lyon, en Auvergne.*

24. AGARIC androsace, *A. androsaceus*, L. pédiculé; à chapeau blanc, plissé, membraneux; à pédicule noir.

*Vaill. Bot. tab. 11, fig. 21.*

*A Lyon, en Auvergne.*

25. AGARIC clou, *A. clavus*, L. pédiculé; à chapeau jaune, convexe, strié; à lame et pédicule blancs.

*Vaill. Bot. tab. 11, fig. 19.*

*A Lyon, en Auvergne, dans les bois.*

\* II. AGARICS parasites; à chapeau sans pédicule, formant la moitié d'un cercle.

26. AGARIC de chêne, *A. quercinus*, L. sans pédicule; à lames cartilagineuses, entrelacées en labyrinthe.

*Schæff. Fung. tab. 57.*

On peut en préparer de l'amadou; il est aussi utile pour arrêter les hémorragies que le Bolet couleur de feu, ou Amadou.

*A Lyon, en Auvergne.*

27. AGARIC du bouleau, *A. betulinus*, L. sans pédicule; coriace, velu; à marge obtuse; à lames ramifiées, en anastomoses.

*Flor. Dan. tab. 776, fig. 1.*

*A Lyon, en Auvergne.*

28. AGARIC de l'aune, *A. alneus*, L. sans pédicule; à lames poudreuses, divisées peu profondément en deux parties.

*Weig. Obs. 41, tab. 2, fig. 6.*

*A Montpellier, Lyon, en Auvergne.*

1326. BOLET, *BOLETUS*. \* *Lam. Tab. Encycl. pl. 385.*

*Gleditsch 62, tab. 3. SULLUS. Michel. Gen. 126, ab. 68 et 69.*

*POLYPORUS. Michel. Gen. 129, tab. 70 et 71.*

CHAMPIGNON horizontal, marqué en dessous de r<sup>res</sup>.

Chapeau horizontal, marqué en dessous de pores très-rapprochés.

\* I. BOLETS parasites, sans pédicules.

1. BOLET celluleux, *B. favus*, L. sans pédicule ; à chapeau comme en coussinet, rude ; à soies droites, rameuses ; à pores anguleux, ouverts.

*A la Chine.*

2. BOLET liège, *B. suberosus*, L. sans pédicule ; à chapeau en coussinet, coriace, convexe, velu, blanc ; à pores difformes, ronds, tortueux.

*A Lyon, en Auvergne, sur les bouleaux.*

3. BOLET du bouleau, *B. fomentarius*, L. sans pédicule ; à chapeau en coussinet inégal, obtus ; à pores arrondis, égaux, glauques.

*A Lyon, en Auvergne, sur les bouleaux.*

4. BOLET Amadou, *B. igniarius*, L. sans pédicule ; à chapeau en coussinet, lisse ; à pores très-petits.

*Fungus in caudicibus nascens, unguis equini figurâ ; Champignon naissant sur les troncs d'arbres, ressemblant à un pied de cheval. Bauh. Pin. 372, n.º 3. Bul. Paris. tab. 626.*

1. *Agaricus preparatus* ; Agaric de chêne, Amadou. 2. Parenchyme. 3. Sans odeur et sans saveur. 5. Hémorragies par la section des vaisseaux. 6. Amadou. On peut, à l'exemple des Lapons, former des moxa avec ce Bolet.

*A Lyon, en Auvergne, sur le Bouleau, le Chêne, le Hêtre.*

5. BOLET sanguin, *B. sanguineus*, L. sans pédicule ; à chapeau presque membraneux, rouge ; à pores impalpables.

*A Surinam.*

6. BOLET de diverses couleurs, *B. versicolor*, L. sans pédicule ; à chapeau marqué par des zones de différentes couleurs ; à pores blancs.

*Bul. Paris. tab. 627.*

*A Montpellier, Lyon, en Auvergne, sur les troncs d'arbres.*

7. BOLET odorant, *B. suaveolens*, L. sans pédicule ; à chapeau lisse en dessus, d'une odeur agréable.

*A Lyon, en Auvergne, sur les troncs des vieux saules.*

\* II. BOLETS à pédicules.

3. BOLET vivace, *B. perennis*, L. pédiculé, vivace ; à chapeau aplati en dessus et en dessous.

*Vaill. Bot. tab. 12, fig. 7.*

*A Lyon, en Auvergne, dans les bois, sur les troncs des arbres pourris et abattus.*

9. BOLET gluant, *B. viscidus*, L. pédiculé; à chapeau en coussinet, jaune, gluant; à pores arrondis, convexes, distincts, livides; à pédicule lacéré.

*A Lyon, en Auvergne, dans les bois.*

10. BOLET jaune, *B. luteus*, L. pédiculé; à chapeau en coussinet, un peu gluant; à pores arrondis, convexes, très-jaunes; à pédicule blanc.

*Bul. Paris. tab. 628.*

*A Montpellier, Lyon, en Auvergne, dans les bois.*

11. BOLET pied de bœuf, *B. bovinus*, L. pédiculé; à chapeau en coussinet, lisse, fauve en dessus, verdâtre en dessous, à marge; à pores composés, aigus: les plus petits anguleux, plus courts.

*Bul. Paris. tab. 629.*

*A Montpellier, Lyon, en Auvergne.*

12. BOLET grenu, *B. granulatus*, L. pédiculé; à chapeau en coussinet, gluant; à pores arrondis, comme à angles tronqués, greus.

*A Lyon, en Auvergne, dans les bois.*

13. BOLET un peu cotonneux, *B. subtomentosus*, L. pédiculé; à chapeau jaune, un peu cotonneux ou à duvet; à pores comme anguleux, difformes, fauves, planes; à pédicule jaune.

*A Lyon, en Auvergne, dans les bois.*

14. BOLET un peu écailleux, *B. subsquamosus*, L. pédiculé; à chapeau blanchâtre; à pores difformes, oblongs, tortueux, très-blancs.

*En Auvergne, dans les bois.*

1327. HYDNE, *HYDNUM*. \* *Lam. Tab. Encyclop. pl. 883.*  
ERINACEUS. *Michel. Gen. 132, tab. 72.*

CHAMPIGNON horizontal hérissé en dessous de fibres en alène.

Chapeau horizontal hérissé en dessous de petites pointes ou papilles très-nombreuses.

1. HYDNE en recouvrement, *H. imbricatum*, L. pédiculé; à chapeau convexe; à écailles en recouvrement.

*Michel. Gen. tab. 72, fig. 2.*

*A Lyon, en Auvergne, dans les bois.*

2. HYDNE peu sinué, *H. repandum*, L. pédiculé; à chapeau convexe, lisse, contourné en sinuosités.

*Michel. Gen. tab. 72, fig. 3.*

*A Montpellier, Lyon, en Auvergne, dans les bois.*

3. HYDNE cotonneux, *H. tomentosum*, L. pédiculé; à chapeau plane, en entonnoir.

*Flor. Dan.* tab. 534, fig. 3.

*A Lyon, en Auvergne, dans les bois.*

4. HYDNE cure-oreille, *H. auriscalpium*, L. pédiculé; à chapeau à moitié.

*Michel. Gen.* tab. 72, fig. 8.

*A Lyon, en Auvergne, dans les sapinières.*

5. HYDNE parasite, *H. parasiticum*, L. sans pédicule; à chapeau voûté en arc, ridé, cotonneux.

*Flor. Dan.* tab. 465.

*En Auvergne, sur les troncs des arbres.*

1328. MORILLE, PHALLUS. \* *Michel. Gen.* 201, tab. 83. *Lam. Tab. Encyclop.* pl. 885. BOLETUS. *Michel. Gen.* 203, t. 85. *Gleditsch Fung.* 54, tab. 2. PHALLO-BOLETUS. *Michel. Gen.* 202, tab. 84.

CHAMPIGNON lisse en dessous, à réseau formé par des callosités en dessus.

Chapeau en réseau en dessus, lisse en dessous.

1. MORILLE comestible, *P. esculentus*, L. à chapeau ovale, crevassé; à pédicule nu, vidé.

*Michel. Gen.* tab. 25, fig. 2.

Ce Champignon assaisonné est un aliment d'une saveur agréable, mais il peut devenir funeste lorsqu'on le cueille après plusieurs jours de pluie, ou lorsqu'il commence à se ramollir par vétusté.

*A Lyon, en Auvergne.*

2. MORILLE fétide. *P. impudicus*, L. enveloppé dans une coiffe à pédicule; à chapeau celluleux.

*Fungus fatidus penis imaginem referens*; Champignon fétide, imitant un membre viril. *Bauh. Pin.* 374, n.º 38. *Doul. Pempt.* 483, fig. 1. *Tob. Ic.* 2, pag. 275, f. 1. *Clus. Hist.* 2, pag. 286, fig. 2; et 295, fig. 1. *Lugd. Hist.* 1399, fig. 1 et 2. *Bauh. Hist.* 3. P. 2, pag. 843, fig. 3; et 845, fig. 1 et 2. *Barrel.* tab. 1264. *Michel. Gen.* 201, tab. 83. *Flor. Dan.* tab. 175.

*A Lyon, en Auvergne, dans les bois.*

1329. CLATHRE, CLATHRUS. *Michel. Gen.* 213, tab. 93. *Lam. Tab. Encyclop.* pl. 887. *Gleditsch Fung.* 139, tab. 4.

CHAMPIGNON arrondi, formé par un corps réticulaire, en grille, creux, garni de tous côtés de ramifications réunies.

Chapeau arrondi , grillé ou percé à jours de toutes parts.

\* I. *CLATHRE* sans pédicule.

1. *CLATHRE* en grille, *C. cancellatus*, L. sans pédicule, arrondi. *Fungus rotundus cancellatus*; Champignon arrondi, grillé ou percé à jour. *Bauh. Pin.* 375, n.º 43. *Lugd. Hist.* 1587, f. 2. *Column. Ecphras.* 1, pag. 337 et 336. *Bauh. Hist.* 3, P. 2, pag. 838, fig. 1. *Tournef. Inst.* 561, tab. 329, f. 6. *Michel. Gen.* 213, tab. 93. *Barrel.* tab. 1263 et 1265.

*A Montpellier.*

\* II. *CLATHRES* à pédicules.

2. *CLATHRE* dénudé, *C. denudatus*, L. pédiculé; à chapeau en tête alongée, enveloppé d'une coiffe.

*Michel. Gen.* tab. 94, fig. 1.

*A Lyon, en Auvergne.*

3. *CLATHRE* nu, *C. nudus*, L. pédiculé; à chapeau en tête alongée, naissant d'un axe longitudinal.

*Michel. Gen.* tab. 94. *Bul. Paris.* tab. 631.

*A Lyon.*

4. *CLATHRE* écorché, *C. recutitus*, L. pédiculé; à chapeau en tête arrondie; à glandes ovales.

*A Lyon, sur les troncs des arbres.*

1330. *HELVELLE*, *HELVELLA*. \* *Lam. Tab. Encyc.* pl. 885. *FUNGOÏDASTER. Michel. Gen.* 200, tab. 82. *FUNGOÏDES. Michel. Gen.* 204, tab. 86. *Vaill. Bot. Paris.* tab. XI, esp. 8. *ELVELA. Gledistch Fung.* 36, tab. 2.

CHAMPIGNON en toupie, lisse dessus et dessous.

Chapeau en toupie.

\* I. *HELVELLE* à pédicule.

1. *HELVELLE* mitre, *H. mitra*, L. pédiculé; à chapeau difforme, lobé, plié en forme de mitre.

*Michel. Gen.* tab. 86, fig. 7.

*A Montpellier, Lyon.*

\* II. *HELVELLE* sans pédicule.

2. *HELVELLE* du pin, *H. pinetti*, L. sans pédicule, aplati des deux côtés.

*A Lyon, sur le Pin, le Sapin.*

1331. *PEZIZE*, *PEZIZA*. \* *Lam. Tab. Encyclop.* pl. 886. *Gledistch* 136, tab. 4. *CYATHOÏDES. Michel. Gen.* 222, tab. 102. *FUNGOÏDES. Vaill. Bot. Paris.* tab. XI, esp. 4, 5, 6 et 7.

CHAMPIGNON



CHAMPIGNON en cloche, assis, à semences arrondies, convexes, aplaties.

Obs. Les semences ne sont pas visibles dans toutes les espèces.

Chapeau en cloche, sans pédicule.

1. PÉZIZE à lentille, *P. lentifera*, L. en cloche, renfermant des espèces de lentilles.

*Vaill. Bot. tab. 11, fig. 5. Michel. Gen. tab. 102, fig. 1.*

*A Montpellier, Lyon.*

2. PÉZIZE ponctuée, *P. punctata*, L. en toupie, tronquée; à disque ponctué.

*Flor. Dan. tab. 288.*

*A Lyon.*

3. PÉZIZÉ corne-d'abondance, *P. cornucopioides*, L. en entonnoir; à disque ouvert, sinué, ponctué.

*Vaill. Bot. tab. 13, fig. 2 et 3. Bul. Paris. tab. 632. Flor. Dana. tab. 384.*

*A Montpellier, Lyon, Paris, dans les bois.*

4. PÉZIZE en ciboire, *P. acetabulum*, L. en ciboire, garnie en dehors de nervures rameuses.

*Vaill. Bot. tab. 13, fig. 1. Michel. Gen. tab. 86, fig. 1. Bul. Paris. tab. 633.*

*A Lyon, Paris.*

5. PÉZIZE en gobelet, *P. cyathoides*, L. en gobelet; à marge obtuse, droite.

*Raj. Angl. 3, pag. 479, tab. 24, fig. 4.*

*A Lyon.*

6. PÉZIZE cupulaire, *P. cupularis*, L. arrondie, en cloche; à marge crénelée.

*Vaill. Bot. tab. 11, fig. 1, 2 et 3.*

*A Lyon, Paris.*

7. PÉZIZE en écusson, *P. scutellata*, L. aplatie; à marge convexe, velue.

*Vaill. Bot. tab. 13, fig. 13.*

*A Montpellier, Lyon.*

8. PÉZIZE en coquilles, *P. cochleata*, L. en toupie ou en coquille, un peu irrégulière, tendre, transparente, rousseâtre en dedans, blanchâtre et comme farineuse en dehors.

*Vaill. Bot. tab. 11, fig. 8.*

*A Lyon, Paris, dans les bois.*

9. PÉZIZE oreille, *P. auricula*, L. concave, ridée, contournée en forme d'oreille.

*Fungus membranaceus, auriculam referens, vel Sambucinus* ; Champignon membraneux ressemblant à une oreille, ou Champignon du Sureau. *Bauh. Pin.* 372, n.<sup>o</sup> 1. *Clus. Hist.* 2, P. 2, pag. 276, fig. 1. *Michel. Gen.* tab. 66, fig. 1. *Icon. Pl. Medic.* tab. 500.

1. *Auricula Judæ* ; Oreille de Judas. 5. Ophthalmie, inflammation, angine, en décoction, extérieurement. 6. Inusitée. *A Lyon, sur les arbres pourris.*

1332. CLAVAIRES, *CLAVARIA*. \* *Vaill. Bot. Paris.* tab. VII, fig. 3, 4 et 5. *Mich. Gen.* 208, tab. 87. *Lam. Tab. Encyclop.* pl. 888. *Gleditsch Fung.* 26, tab. 1. CORALLOÏDES. *Tournef. Inst.* 564, tab. 332. *Mich. Gen.* 209, tab. 88. CORALLO-FUNGUS. *Vaill. Bot. Paris.* tab. VIII, fig. 4.

CHAMPIGNON lisse, oblong, à une surface.

Fongosités lisses, alongées, simples ou rameuses.

\* I. CLAVAIRES simples ou sans divisions.

1. CLAVAIRES en pilon, *C. pistillaris*, L. très-simple, élargie et obtuse au sommet.

*Michel. Gen.* tab. 87, fig. 1. *Vaill. Bot.* tab. 7, fig. 5.

*A Montpellier, Lyon, en Auvergne, dans les bois.*

2. CLAVAIRES militaire, *C. militaris*, L. très-entière, en massue; à tête écailleuse ou chagrinée.

*Vaill. Bot.* tab. 7, fig. 4. *Flor. Dan.* tab. 657, fig. 1.

*A Lyon, en Auvergne, dans les bois.*

3. CLAVAIRES noire, *C. ophioglossoides*, L. très-entière, en massue, comprimée, obtuse.

*Pluk.* tab. 47, fig. 3. *Michel. Gen.* tab. 87, fig. 4. *Vaill. Bot.* tab. 7, fig. 3.

*A Montpellier, Lyon, en Auvergne, dans les bois.*

\* II. CLAVAIRES ramifiées.

4. CLAVAIRES digitée, *C. digitata*, L. ramifiée, ligneuse; à rameaux réunis en faisceaux, noirs dans leur plus grande partie, blanchâtres au sommet.

*Bul. Paris.* tab. 634. *Flor. Dan.* tab. 405 et 540.

*En Auvergne.*

5. CLAVAIRES hypoxyle, *C. hypoxylon*, L. ramifiée, en corne, comprimée.

*Pluk.* tab. 184, fig. 4.

*A Lyon, en Auvergne, dans les faves et sur les bois qui y pourrissent.*

6. CLAVAIRE coralloïde , *C. coralloïdes* , L. molle , charnue , très-ramifiée ; à rameaux inégaux.

*Pluk.* tab. 47 , fig. 2. *Vaill. Bot.* tab. 8 , fig. 4. *Barrel.* tab. 1259 , 1260 , 1261 , 1262 et 1266. *Tournef. Inst.* tab. 332 , fig. B.

Ce Champignon est comestible ; on le regarde comme un des plus délicats : on le nomme vulgairement *Barbe de chèvre*.

*A Montpellier , Lyon , en Auvergne , dans les bois.*

7. CLAVAIRE en faisceau , *C. fastigiata* , L. à rameaux entassés , très-ramifiés , réunis en faisceaux et d'une égale hauteur , obtus , jaunes.

*Raj. Angl.* 3 , pag. 479 , tab. 24 , fig. 5.

*A Lyon , en Auvergne , dans les bois.*

8. CLAVAIRE des mousses , *C. muscoïdes* , L. à rameaux ramifiés , aigus , inégaux , jaunes.

*Flor. Dan.* tab. 775 , fig. 3.

*A Lyon , en Auvergne , parmi les mousses.*

1333. VESCE-DE-LOUP . LYCOPERDON. \* *Tournef. Inst.* 563 , tab. 331. *Lam. Tab. Encyclop.* pl. 887. TUBER. *Michel. Gen.* 221 , tab. 102. *Lam. Tab. Encyclop.* pl. 887. *Gleditsch Fung.* 142 , tab. 5 et 6. *Vaill. Bot. Paris.* tab. XVI. esp. 4 - 10. LYCOPERDOÏDES. *Michel. Gen.* 219 , tab. 98. LYCOPERDASTRUM. *Michel. Gen.* 219 , tab. 99. GEASTER. *Michel. Gen.* 220 , tab. 100. CARPOBOLUS. *Michel. Gen.* 221 , tab. 101.

CHAMPIGNON arrondi , rempli de semences farineuses , impalpables , s'ouvrant au sommet.

*Fongosité* arrondie , remplie d'une poussière comme farineuse après son développement , s'ouvrant ordinairement vers le sommet.

\* I. *VESCES-DE-LOUP* solides , souterraines , sans racine.

1. VESCE-DE-LOUP Truffe. *L. Tuber* , L. arrondi , solide , charnue , extérieurement noirâtre , comme chagrinée à sa surface , odorante , cachée sous terre , sans racine.

*Tubera* , Truffes. *Bauh. Pin.* 376 , n.º 1. *Matth.* 414 , fig. 1.

*Dod. Pempt.* 486 , fig. 2. *Lob. Ic.* 2 , pag. 276 , f. 1. *Lugd.*

*Hist.* 1585 , fig. 1. *Bauh. Hist.* 3 , P. 2 , pag. 849 , fig. 1.

*Michel. Gen.* tab. 102. *Bul. Paris.* tab. 636.

1. *Boletus cervinus* ; Truffe. 3. Odeur forte. 4. Un peu d'huile très-limpide et très-odorante , esprit volatil urineux , sel volatil concret. 5. Stérilité. 6. La Truffe est un aliment très-agréable , véritable échauffant aphrodisiaque ; mais elle

très-dangereuse lorsqu'elle est moisie; elle a causé dans cet état des vomissemens et des coliques atroces.

*A Montpellier, Lyon, etc.; on la trouve sous terre.*

2. VESCE-DE-LOUP des cerfs, *L. cervinum*, L. arrondie, un peu solide, se déchirant au sommet, farineuse dans le centre, sans racine.

*Tubera cervina*; Truffe des cerfs. *Bauh. Pin.* 376, n.° 2-  
*Lob. Ic.* 2, pag. 276, fig. 1. *Bauh. Hist.* 3, P. 2, pag. 851,  
fig. 1. *Michel. Gen.* tab. 99, fig. 4.

*A Lyon.*

\* II. VESCES-DE-LOUP pulvérulentes, enracinées sur terre.

3. VESCE-DE-LOUP commune, *L. Bovista*, L. arrondie, cendrée, se déchirant au sommet, et lançant une poussière subtile.

*Vaill. Bot.* tab. 16, fig. 5 et 7; et tab. 12, fig. 15 et 16.  
*Bul. Paris.* tab. 637.

1. *Crepitus lupi*; Vesce-de-loup. 2. Toute la plante, sa poussière. 6. Astringent bon dans les hémorragies; on en peut préparer un bon amadou, utile pour dessécher les ulcères sanieus. La poussière est employée comme celle du *Lycopodium clavatum*, L.

*A Montpellier, Lyon, Paris, en Auvergne, dans les prés.*

4. VESCE-DE-LOUP orangée, *L. aurantiacum*, L. sphéroïde, ridée à la base, pédiculée, s'ouvrant par des déchirures échancrées.

*Vaill. Bot.* tab. 16, fig. 9 et 10.

*Haller* réunit cette espèce avec la précédente.

*A Lyon, Paris.*

5. VESCE-DE-LOUP étoilée, *L. stellatum*, L. à coiffe s'ouvrant peu profondément au sommet en plusieurs parties; à tête lisse qui en s'ouvrant forme une étoile.

*Michel. Gen.* tab. 100.

*A Montpellier, Lyon, en Auvergne.*

6. VESCE-DE-LOUP Carpobole, *L. Carpebolus*, L. à coiffe s'ouvrant peu profondément au sommet en plusieurs parties, renfermant un fruit arrondi formé par l'adhérence des senences.

*Michel. Gen.* tab. 101, fig. 2.

*A Lyon.*

7. VESCE-DE-LOUP radiée, *L. radiatum*, L. à disque hémisphérique; à rayon coloré.

*A Lyon, sur les bois de Sapin pourris.*

8. VESCE-DE-LOUP pédunculée, *L. pedunculatum*, L. à pédicule long, à tête arrondie, lisse; à orifice cylindrique, très-entier.

*Tournef. Inst. tab. 331, fig. E. F.*

*A Lyon, en Auvergne, dans les bois.*

9. VESCE-DE-LOUP à massue, *L. pistillare*, L. en massue; à pédicule tordu.

*En Suède.*

\* III. VESCES-DE-LOUP parasites, se changeant en farine)

10. VESCE-DE-LOUP en grille, *L. cancellatum*, L. parasite; à verrue couleur de safran, terminée par une pustule blanche, s'ouvrant latéralement.

*Flor. Dan. tab. 704. Jacq. Aust. tab. 12.*

*A Lyon, sur les feuilles du Poirier.*

11. VESCE-DE-LOUP variolique, *L. variolosum*, L. parasite; à verrues assises, arrondies, abandonnant leur écorce extérieure, brunes, se durcissant, et renfermant une poussière noire.

*Michel. Gen. tab. 95, fig. 2.*

*A Lyon.*

12. VESCE-DE-LOUP tronquée, *L. truncatum*, L. parasite; arrondie, tronquée.

*En Suisse, sur les Hêtres.*

13. VESCE-DE-LOUP pisiforme, *L. pisiforme*, L. parasite; arrondie, rude; à orifice perforé.

*Jacq. Miscell. Aust. vol. 1, tab. 7.*

*A Lyon, sur les troncs pourris du Hêtre.*

14. VESCE-DE-LOUP pourpre, *L. epidendrum*, L. parasite; lisse, sphérique; à écorce et poussière pourpres.

*Flor. Dan. tab. 720.*

*A Lyon, sur les vieux murs et les vieux bois,*

15. VESCE-DE-LOUP fauve, *L. epiphyllum*, L. parasite; plusieurs agrégées ou réunies ensemble; à orifice se déchirant peu profondément en plusieurs parties; à poussière fauve.

*A Lyon, sur le dos des feuilles du Tussilage vulgaire.*

1334. MOISSURE, MUCOR. \* *Michel. Gen. 215, tab. 95. Lam. Tab. Encyclop. pl. 890. Gleditsch Fung. 158, tab. 6. MUCILAGO. Michel. Gen. 216, tab. 96. LYCOGALA. Michel. Gen. 215, tab. 95.*

CHAMPIGNON à vésicules portées sur un pied, renfermant des semences nombreuses, attachées à des réceptacles en forme de croix.

FONGOSITÉS à vésicules ovales ou sphériques, cellulaires, poudreuses, communément pédiculées.

\* I. MOISSISSURES durables.

1. MOISSISSURE à tête ronde, *M. sphaerocephalus*, L. durable; à pédicule filiforme, noir; à tête arrondie, cendrée.  
*Hall. Hist. n.º 2161, tab. 48, fig. 3.*  
*A Lyon, sur les bois, les murs, les pierres.*
2. MOISSISSURE lichen, *M. lichenoides*, L. durable; à pédicule en alène, noir, à tête lenticulaire, cendrée.  
*Dill. Musc. tab. 14, fig. 3.*  
*A Lyon, sur les écorces du Pin.*
3. MOISSISSURE velue, *M. Embolus*, L. durable; à soie noire, chargée de poils blancs ou roux.  
*A Lyon, sur les arbres pourris.*
4. MOISSISSURE fauve, *M. fulvus*, L. durable, pâle; à pédicule jaune.  
*A Lyon.*
5. MOISSISSURE furfuracée, *M. furfuraceus*, L. durable, verte; à pédicule filiforme; à tête arrondie.  
*A Lyon.*

\* II MOISSISSURES fugaces, passagères.

6. MOISSISSURE grisâtre, *M. Mucedo*, L. fugace; à pédicule sétacé, long; à capsule arrondie, cendrée.  
*Michel. Gen. tab. 95, fig. 1. Bul. Paris. tab. 639. Flor. Dan. tab. 467, fig. 4.*  
*A Montpellier, Lyon.*
7. MOISSISSURE lépreuse, *M. leprosus*, L. fugace, sétacée; à semences radicales.  
*Michel. Gen. tab. 91, fig. 5.*  
*A Lyon, dans les cavernes, en automne.*
8. MOISSISSURE glauque, *M. glaucus*, L. fugace; à pédicule à tête arrondie, composée de grains ramassés, de couleur de vert de mer.  
*Michel. Gen. tab. 91, fig. 1. Bul. Paris. tab. 640. Flor. Dan. tab. 777, fig. 2.*  
*A Montpellier, Lyon, sur les fruits altérés.*
9. MOISSISSURE crustacée, *M. crustaceus*, L. fugace, pédiculée; à touffe de filets digités à leur sommet, à digitations chargées de globules disposés en épi,

*Michel. Gen. tab. 91, fig. 3.*

*A Montpellier, Lyon, sur les fruits pourris.*

10. MOISSURE en gazon, *M. cæspitosus*, L. fugace; à pédicule ramifié; à épis digités et trois à trois.

*Mich. Gen. tab. 91, fig. 3 et 4.*

*A Lyon, sur les feuilles pourries.*

11. MOISSURE verdâtre, *M. viridescens*, L. fugace, verte, grenue.

*En Europe, sur les bois pourris.*

12. MOISSURE Erysiphe, *M. Erysiphe*, L. fugace, blanche; à têtes brunes, sans pédicules.

*A Montpellier, sur les feuilles d'Orme, d'Erable, de Lamie, de Gremil.*

13. MOISSURE septique, *M. septicus*, L. fugace, onctueuse, jaune, très-rameuse, molle.

*Flor. Dan. tab. 778.*

*A Lyon, sur les couches de fumier qui s'éteignent.*

---

## A P P E N D I X.

## I. P A L M I E R S.

335. PALMISTE, *CHAMÆROPS*. \* *Lam. Tab. Encyclop.*  
pl. 900.

\* *FLEURS HERMAPHRODITES.*

CAL. *Spathe* universel, comprimé, à deux segmens peu profonds  
— *Spadice* rameux.

— *Périanthe* propre, très-petit, à trois segmens profonds.

COR. Trois *Pétales*, ovales, coriaces, droits, aigus, courbés au  
sommet.

ÉTAM. Six *Filamens*, en alêne, comprimés, légèrement réunis à  
la base. *Anthères* linéaires, didymes, adhérentes à la paroi in-  
térieure des filamens.

PIST. Trois *Ovaires*, arrondis. Trois *Styles*, distincts, persistans;  
*Stigmates* aigus.

PÉR. Trois *Drupes*, arrondies, à une loge.

SEM. Solitaires, arrondies.

\* *FLEURS MALES* sur une plante distincte, fleurissant de  
la même manière.

CAL. *Spathe* comme dans les fleurs hermaphrodites.

— *Périanthe* comme dans les fleurs hermaphrodites.

COR. Comme dans les fleurs hermaphrodites.

ÉTAM. *Réceptacle* bossué, terminé par six *Filamens* non per-  
forés, distincts.

PIST. Comme dans les fleurs hermaphrodites.

PÉR. Comme dans les fleurs hermaphrodites.

SEM. Comme dans les fleurs hermaphrodites.

**FLEURS HERMAPHRODITES:** *Calice* à trois segmens pro-  
fonds. *Corolle* à trois pétales. Six *Étamines*. Trois *Pis-  
tils*. Trois *Drupes* renfermant chacune une seule semence.

**FLEURS MALES DIOÏQUES:** comme dans les fleurs herma-  
phrodites.

1. PALMISTE nain, *C. humilis*, L. à feuilles palmées, plissées;  
à pétioles épineux.

*Palma minor*; Palmier plus petit. *Bauh. Pin.* 506, n.º 2.  
*Matth.* 190, fig. 3. *Dod. Pempt.* 820, fig. 1. *Lob. Ic.* 2,  
pag. 235, fig. 1. *Lugd. Hist.* 369, fig. 1 et 2. *Camer. Epit.* 125.  
*Bauh. Hist.* 1, P. 1, pag. 370, fig. 1 et 2.



1336. RONDIER, *BORASSUS*. *Lam. Tab. Encyclop.* pl. 898.

\* *FLEURS MALES*, Ampana.

CAL. *Spathe* universel, composé.

— *Spadice* à chaton, en recouvrement.

COR. Trois *Pétales*, ovales, concaves.

ÉTAM. Six *Filamens*, épaissis. *Anthères* épaissies, striées.

\* *FLEURS FEMELLES*, Carim-pana, sur une plante distincte.

CAL. *Spathe* et *Spadice*, comme dans les fleurs mâles.

COR. Trois *Pétales* arrondis, petits, persistans.

PIST. *Ovaire* arrondi. Trois *Styles*, petits. *Stigmates* simples.

PÉR. *Baie* (*Drupe*) arrondie, obtuse, roide, à une loge.

SEM. Trois, comme ovales, comprimées, distinctes, filamenteuses.

*FLEURS MALES*: *Calice* en spathe. *Corolle* à trois pétales.

*FLEURS FEMELLES*: *Calice* en spathe. *Corolle* à trois pétales.

Trois *Styles*. *Drupe* renfermant trois semences.

3. RONDIER en éventail, *B. flabelliformis*, L. à feuilles palmées, plissées, en capuchon; à pétioles à dents de scie.

*Rheed. Malab.* 1, pag. 11, tab. 9. *Rumph. Amb.* 1, pag. 45, tab. 10.

Dans l'Inde Orientale.

1337. CORYPHE, *CORYPHA*. *Lam. Tab. Encyclop.* pl. 899.

CAL. *Spathe* universel, composé.

— *Spadice* rameux.

ÉTAM. Six *Filamens*, en alène, plus longs que la corolle. *Anthères* adhérentes.

PIST. *Ovaire* arrondi. *Style* en alène, court. *Stigmates* simples.

PÉR. *Baie* arrondie, grande, à une loge.

SEM. Une seule, osseuse, grande, arrondie.

Obs. *Browne* décrit différemment son *Corypha*, ce qui fait douter s'il ne forme point un autre genre.

CAL. *Spadice* simplement rameux, composé de spathes propres, placés en recouvrement les uns sur les autres.

— *Périanthe* nul.

COR. Nulle.

ÉTAM. Six *Filamens*, courts, naissans sur les côtés de l'ovaire. *Anthères* oblongues.

PIST. *Ovaire* arrondi, petit. *Style* simple, court. *Stigmate* en tête, comme en entonnoir.

PÉR. *Drupe* à une loge.

SEM. *Noix* à arille osseux.

. . . . . *Calice* en spathe. *Corolle* à trois pétales. Six *Étamines*. Un *Pistil*.

. . . . . *Calice* nul. *Corolle* nulle. *Drupe* renfermant une seule semence.

1. CORYPHE parasol, *C. umbraculifera*, L. à feuilles pinnées, palmées, plissées, entremêlées de fils.

*Ikheed. Mal.* 3, pag. 1, tab. 1. . . . 12. *Rumph. Amb.* 1, p. 42, tab. 8.

Dans l'Inde Orientale.

1338. COCOTIER, COCOS. † *Lam. Tab. Encyclop.* pl. 894.

\* FLEURS MÂLES sur le même spadice avec les fleurs femelles.

CAL. *Spathe* universel à une valve.

— *Spadice* rameux.

— *Périanthe* très-petit, à trois segments profonds; comme à trois faces, concaves, colorés.

COR. Trois *Pétales*, ovales, aigus, ouverts.

ÉTAM. Six *Filamens*, simples, de la longueur de la corolle. *Anthères* en fer de flèche.

PIST. *Ovaire* à peine visible. Trois *Styles*, courts. *Stigmate* irrégulier.

PÉR. Avortant.

\* FLEURS FEMELLES sur le même spadice avec les fleurs mâles.

CAL. *Spathe* commun avec les fleurs mâles, ainsi que le *Spadice*.

— *Périanthe* à trois segments profonds, arrondis, concaves, réunis, colorés, persistans.

COR. Trois *Pétales*, persistans, semblables au calice, mais un peu plus grands.

PIST. *Ovaire* ovale. *Style* nul. *Stigmate* à trois lobes.

PÉR. *Drupe coriace*, très-grande, arrondie, à trois angles irréguliers.

SEM. *Noix* très-grande, comme ovale, pointue, à trois loges, à trois battans, à trois côtés obtus, percée à la base par trois pores renfermant un *Noyau* creux.

**FLEURS MALES :** *Calice* à trois segmens profonds. *Corolle* à trois pétales. Six *Étamines*.

**FLEURS FEMELLES :** *Calice* à trois segmens profonds. *Corolle* à trois pétales. Trois *Stigmates*. *Drupe* coriace.

1. **COCOTIER** commun, *C. nucifera*, L. sans piquans; à feuilles pinnées; à folioles plissées, en lame d'épée.

*Palma Indica*, *coccifera angulosa*; Palmier des Indes, à fruits à cocos, anguleux. *Bauh. Pin.* 508, n.º 1. *Waltth.* 224, fig. 1. *Lob.* 2, *lc.* pag. 237, fig. 1 et 2. *Lugd. Hist.* 1761, f. 1. *Bauh. Hist.* 1, P. 1, pag. 375, f. 1. *Jacq. Amer.* 277, tab. 169. *Icon. Pl. Medic.* tab. 373.

Dans l'Inde Orientale.

2. **COCOTIER** de la Guinée, *C. Guinensis*, L. tout garni de piquans; à feuilles écartées; à racine rampante.

*Palma Americana spinosa*; Palmier d'Amérique épineux. *Bauh. Pin.* 507, n.º 7. *Lugd. Hist.* 1844, fig. 3. *Pluk.* tab. 103, fig. 1. *Jacq. Amer.* 279, tab. 171, fig. 1.

1339. **DATTIER**, PHŒNIX. † *Lam. Tab. Encyclop.* pl. 893.

\* **FLEURS MALES.**

**CAL.** *Spathe* universel à une valve.

— *Spadice* rameux.

— *Périanthe* très-petit, persistant, à trois segmens profonds.

**COR.** Trois *Pétales*, concaves, ovales, un peu allongés.

**ÉTAM.** Trois *Filamens*, très-courts. *Anthères* linéaires, à quatre côtés, de la longueur de la corolle.

\* **FLEURS FEMELLES** sur une autre plante, ou sur le même *spadice*.

**CAL.** Comme dans les fleurs mâles.

**COR.** Trois *Pétales* à autant de divisions extérieures et alternes très-petites.

**PIST.** *Ovaire* arrondi. *Style* en alêne, court. *Stigmate* aigu.

**PÈR.** *Baie*, (*Drupe*) ovale, à une loge.

**SEM.** Une seule, osseuse, comme ovale, marquée par un sillon longitudinal.

**FLEURS MALES :** *Calice* à trois segmens profonds. *Corolle* à trois pétales. Trois *Étamines*.

**FLEURS FEMELLES :** *Calice* à trois segmens profonds. *Corolle* à trois pétales. Un *Pistil*. *Drupe* ovale.

1. **DATTIER** commun, *P. ductylifera*, L. à feuilles pinnées; à folioles compliquées, en lame d'épée.

*Palma major* ; Palmier plus grand. *Bauh. Pin.* 506 , n.<sup>o</sup> 1 ; *Matth.* 189 , fig. 1 et 2. *Dod. Pempt.* 819 , f. 1 et 2. *Lob. Ic.* 2 , pag. 234 , fig. 1 et 2. *Lugd. Hist.* 362 , f. 1 ; et 363 , fig. 1. *Camer. Epit.* 124. *Bauh. Hist.* 1 , P. 1 , pag. 351 , fig. 2.

Dans l'Inde Orientale.

1340. ÉLAIS , *ELAIS*. *Lam. Tab. Encyclop.* pl. 896.

\* *FLEURS MÂLES.*

CAL. *Périanthe* à six *feuillets* concaves , droits.

COR. Monopétale , à six *divisions* profondes , droites , aiguës , de la longueur du calice.

ÉTAM. Six *Filamens* , en alêne , de la longueur de la corolle. *Anthères* oblongues , aiguës.

\* *FLEURS FEMELLES.*

CAL. Comme dans les fleurs mâles.

COR. A six *Pétales*.

PIST. *Ovaire* ovale. *Style* un peu épais. Trois *Stigmates* , renversés.

PÉR. *Drupe* fibreuse , ovale , comme anguleuse , huileuse.

SEM. *Noix* ovale , comme à trois côtés , à trois trous , à une loge , à trois battans.

FLEURS MÂLES : *Calice* à six *feuillets*. *Corolle* à six *divisions* profondes. Six *Étamines*.

FLEURS FEMELLES : *Calice* à six *feuillets*. *Corolle* à six *pétales*. Trois *Stigmates*. *Drupe* fibreuse , renfermant une *Noix* à trois valves.

I. ÉLAIS de la Guinée , *E. Guinensis* , L. à feuilles pinnées ; à *pétioles* dentés , épineux , divergens : les dents supérieures *recourbées*.

*Jacq. Amer.* 280 , tab. 172.

*En Guinée.*

1341. AREC , *ARECA*. *Lam. Tab. Encyclop.* pl. 895.

\* *FLEURS MÂLES.*

CAL. *Spathe* à deux valves.

— *Spadice* rameux.

COR. Trois *Pétales* , pointus , roides.

ÉTAM. Neuf *Filamens* , dont trois extérieurs plus longs.

\* *FLEURS FEMELLES sur le même spadice.*

CAL. *Spathe* commun avec les fleurs mâles.

COR. Trois *Pétales* , pointus , roides.

PIST. . . . .

PÉR. *Drupe* comme ovale, fibreuse, ceinte à la base par le calice en recouvrement.

SEM. Ovale.

FLEURS MALES : *Calice* en spathe. *Corolle* à trois pétales.  
Neuf *Étamines*.

FLEURS FEMELLES : *Calice* en spathe. *Corolle* à trois pétales.  
*Drupe* enveloppée à sa base par le calice en recouvrement.

1. AREC Cathécu, *A. Cathecu*, L. à feuilles pinnées; à folioles repliées ou deux fois plissées, opposées, mordues.

*Palma cujus fructus sessilis Fausel dicitur*; Palmier dont le fruit assis est nommé Fausel. *Bauh. Pin.* 510, n.º 11. *Matth.* 227, fig. 1. *Lob. Ic.* 2, pag. 238, fig. 1. *Lugd. Hist.* 1767, fig. 1? *Pluk.* tab. 309, f. 4. *Icon. Pl. Medic.* tab. 287.

La fécnle colore en rouge.

Dans l'Inde Orientale.

2. AREC oléracé, *A. oleracea*, L. à feuilles pinnées; à folioles très-entières.

*Jacq. Amer.* 278, tab. 170.

Dans l'Amérique Méridionale.

1342. ÉLATÉ, *ELATE*. *Lam. Tab. Encyclop.* pl. 893.

\* FLEURS MALES,

CAL. *Spathe* à deux valves.

— *Spadice* rameux.

COR. Trois *Pétales* arrondis.

ÉTAM. Trois *Filamens*, simples. *Anthères* adhérentes.

\* FLEURS FEMELLES sur le même spadice avec les fleurs mâles:

CAL. *Spathe* commun avec les fleurs mâles.

COR. Trois *Pétales*, arrondis, persistans.

PIST. *Ovaire* arrondi. *Style* en alène. *Stigmate* aigu.

PÉR. *Drupe* ovale, pointue.

SEM. *Noix* ovale, sillonnée.

FLEURS MALES : *Calice* en spathe. *Corolle* à trois pétales.  
Trois *Étamines*.

FLEURS FEMELLES : *Calice* en spathe. *Corolle* à trois pétales.  
Un *Pistil*. *Drupe* ovale, aiguë.

1. ÉLATÉ sauvage, *E. sylvestris*, L. à feuilles pinnées; à folioles opposées.

*Rheed. Malab.* 3, pag. 15, tab. 22, 23, 24 et 25.

Dans l'Inde Oriëntale,

1343. CARYOTE, *CARYOTA*. Lam. Tab. Encyclop. pl. 897.

\* FLEURS MÂLES.

CAL. *Spathe* universel, composé.

— *Spadice* rameux.

COR. Trois *Pétales*, lancéolés, concaves.

ÉTAM. Plusieurs *Filamens*, en quelque sorte plus longs que la corolle. *Anthères* linéaires.

\* FLEURS FEMELLES sur le même *spadice* avec les fleurs mâles.

CAL. Commun avec les fleurs mâles.

COR. Trois *Pétales*, aigus, très-petits.

PIST. *Ovaire* arrondi. *Style* pointu. *Stigmate* simple.

PÉR. *Baie* arrondie, à une loge.

SEM. Deux, grandes, oblongues, arrondies d'un côté, aplaties de l'autre.

FLEURS MÂLES : *Calice* commun. *Corolle* à trois pétales. Plusieurs *Étamines*.

FLEURS FEMELLES : *Calice* commun. *Corolle* à trois pétales. Un seul *Pistil*. *Baie* renfermant deux semences.

1. CARYOTE brûlant, *C. urens*, L. à feuilles pinnées; à folioles en forme de coin, mordues obliquement.

*Rheed. Mal.* 1, pag. 15, tab. 11. *Rumph. Amb.* 1, pag. 64, tab. 14.

Dans l'Inde Orientale.

\* \* \* GYNKGO.

1. GINKGO à deux lobes, *G. biloba*, L. à feuilles alternes, pétiolées, en forme de coin, lisses, sans nervures, striées en dessous, arrondies à l'extrémité, à deux lobes rongés, obtus.

Au Japon. ♀

Fin du Système des Plantes.

# ORDRES NATURELS

## DE LINNÉ.

---

**L**INNÉ avoit publié un simple catalogue des Genres disposés suivant le plan d'une Méthode naturelle, telle qu'il l'avoit conçue. Ce catalogue consigné premièrement dans son *Philosophia botanica*, et en dernier lieu à la fin de son *Genera Plantarum*, se trouve développé dans l'Ouvrage intitulé : *Prælectiones in Ordines naturales Plantarum*. Dans le *Genera*, Linné s'étoit contenté de faire connoître par une courte préface les avantages et les difficultés de la méthode naturelle ; mais il n'avoit développé ni les principes qui doivent diriger le Botaniste dans la coordination de cette méthode, ni les définitions, ni les caractères de chaque Ordre naturel. Nous devons à un de ses disciples nommé *Gisèle*, le développement de ses dogmes relativement à la méthode naturelle, qu'il avoit exposé dans des leçons particulières données *ex professo* à quelques-uns de ses Élèves. Dans cet Ouvrage et dans ses préleçons sur les Ordres naturels, il a établi un dogme peu senti par ceux qui ont travaillé à la recherche de la méthode naturelle, savoir qu'il est impossible de trouver une clef pour coordonner cette méthode d'après aucune des parties de la fructification. En effet, il y a des *Malvacées*, à corolles monopétales et polypétales ; des *Ombellifères* dont les fleurs ne sont point disposées en ombelle ; des *Crucifères* sans corolle, d'autres qui ne sont point tétradynames ; des *Labiées* à corolles presque régulières ; plusieurs qui ne sont pas didynames ; des *Graminées* monoïques, polygames, à deux, à trois, à six étamines. Dans la famille des *Alsinées*, des genres à trois,

à quatre, à cinq, à sept étamines; des corolles à quatre et cinq pétales; et ce qui offre encore une plus grande aberration, des fleurs apétales comme les *Sclérantes*. *Linné* étoit donc persuadé comme *Haller* que l'Auteur de la Nature en projetant cette multitude innombrable de végétaux qui ornent la terre, n'avoit suivi aucun plan qui pût présenter une chaîne; mais que le règne végétal disposé par les degrés de plus grande ressemblance, offre plutôt un réseau qu'une chaîne; que ce réseau conçu présente souvent des mailles d'une grandeur extraordinaire à côté d'autres mailles très-petites. Les Ordres naturels qui ont fourni jusqu'à ce jour un très-grand nombre d'espèces et de genres, comme les *Papilionacées*, les *Ombellifères*, les *Labiées*, les *Graminées*, les *Liliacées*, etc. nous présentent l'image des grandes mailles de notre réseau. Des genres isolés qui constituent seuls un ordre, et qui ne tiennent que par un très-petit nombre d'attributs, aux familles naturelles généralement reconnues comme les *Plantains*, donnent l'idée des petites mailles de notre réseau. Des genres très-nombreux en espèces, comme les *Becs-de-gruc*, les *Euphorbes*, les *Protées*, les *Bruyères*, constituent les petites familles où les ressemblances par un grand nombre d'attributs sont si frappantes, qu'on a pu les sous-diviser en genres solidement établis. Plus on étudie le Règne végétal, plus on est convaincu que l'Auteur de la Nature, dans la formation des individus qui le constituent, semble avoir voulu se jouer de toutes les méthodes connues. Car, indépendamment de l'impossibilité reconnue de rédiger aucune méthode artificielle d'après une seule partie de la fructification employée pour constituer les classes sans rompre à chaque pas les affinités naturelles reconnues, il est aisé de se convaincre qu'en groupant les végétaux d'après l'ensemble de toutes les parties qui les constituent, il restera toujours un certain nombre de genres que l'on est obligé de laisser

flotter



flotter hors des cadres formés pour présenter des Familles ou des Ordres naturels. C'est ce que *Linné* a reconnu en terminant les Ordres Naturels par un assez grand nombre de Genres qu'il a dénommés *dubii Ordinis*.

*OBSERVATIONS sur les Ordres naturels.*

1. AU commencement des choses , le Créateur de l'Univers a formé le Végétal de deux substances , l'une médullaire , l'autre corticale. En modifiant ces deux principes , il en est résulté autant de modules primitifs , que nous trouvons d'Ordres naturels.

2. Le Tout-Puissant mélangeant entr'eux ces modules primitifs , il en est résulté autant de Genres dans les Ordres , que nous voyons de structures particulières dans les organes de la fructification.

3. La Nature influant sur ces Genres , il en est résulté autant d'Espèces qu'il en existe aujourd'hui.

4. Les accidens influant sur ces Espèces , il en résulte autant de variétés qu'on en peut observer aujourd'hui.

5. Ces quatre assertions sont établies par la loi générale du Créateur qui procède toujours du simple au composé.

Par la loi de la Nature , dans la génération des hybrides.

Par les observations de l'homme qui a vérifié les phénomènes.

6. Le Botaniste observera , autant qu'il lui sera possible , les lois suivantes :

Que l'Élève ramène les Variétés aux Espèces , puisque la connoissance des Espèces est le fondement de toute connoissance réelle.

Que le Botaniste ramène les Espèces aux Genres , afin de pouvoir saisir leurs rapports mutuels.

Que le Botaniste exercé tente de ramener les Genres aux Ordres Naturels qui constituent le complément de la Science des Végétaux.

Mais il est difficile d'établir ces Ordres, vû que plusieurs Genres sont encore inconnus.

Par exemple, qui est-ce qui peut lier le *Tamus* et le *Cactus*, si ce n'est la *Reaumuria*?

Qui est-ce qui peut rapprocher l'*Actæa* et la *Pæonia*; si ce n'est le *Cimifuga*?

9. Le grand nombre des Genres est un fardeau pour la mémoire qu'il faut alléger par le secours d'une méthode bien coordonnée.

Par la force de cette méthode, on peut parvenir à connoître, sans Professeur, une Plante qu'on veut déterminer.

Les Ordres Naturels ne sauroient constituer un Système, sans le secours d'une clef.

La Méthode artificielle est seule bonne pour le diagnostique des Plantes, puisque la clef de la Méthode Naturelle est en quelque sorte impossible.

10. Les Ordres Naturels sont très-utiles pour connoître les propriétés des Plantes.

Mais les Méthodes artificielles sont plus avantageuses pour déterminer les Plantes.

11. Que celui qui trace le plan des Genres Naturels, saisisse autant qu'il pourra ceux qui, étant liés entr'eux, peuvent constituer des Ordres Naturels.

Les Botanistes qui croient avoir trouvé la Méthode naturelle, n'en connoissant encore que quelques fragmens, et qui rejettent l'artificielle, peuvent être comparés à ces Architectes qui, ayant rasé une maison commode et surmontée de son toit, la remplacent par une autre plus magnifique, mais qu'ils ne peuvent jamais couvrir.

## ÉNUMÉRATION des Ordres Naturels.

1. Palmiers , *Palmæ.*
2. Poivrées , *Piperitæ.*
3. Chaumes , *Calamariæ;*
4. Graminées , *Gramina.*
5. Tripétaloïdes , *Tripetaloidæ;*
6. Gladiées , *Ensata.*
7. Orchidées , *O-chideæ.*
8. Scitaminées , *Scitamineæ;*
9. Spathacées , *Spathacæ.*
10. Coronaires , *Coronariæ.*
11. Sarmentacées , *Sarmentosæ;*
12. Oléracées , *Oleracæ.*
13. Succulentes , *Succulentæ.*
14. Becs-de-grue , *Gruinales.*
15. Inondées , *Inundatæ.*
16. Calyciflores , *Calycifloræ.*
17. Calycanthèmes , *Calycanthemæ;*
18. Bicornes , *Bicornes.*
19. Hespérides , *Hesperideæ.*
20. Rotacées , *Rotacæ.*
21. Primevères , *Preciæ.*
22. Caryophyllées , *Caryophylleæ.*
23. Trihilées , *Trihilatæ.*
24. Corydales , *Corydales.*
25. Putaminées , *Putamineæ.*
26. Multisiliqueuses , *Multisiliquæ.*
27. Papaverines , *Rhædæ.*
28. Suspectes , *Luridæ.*
29. Campanulées , *Campanacæ.*
30. Tordues , *Contortæ.*

31. Buissonnières , *Vepreculæ*.
32. Papilionacées , *Papilionaceæ*.
33. Lomentacées , *Lomentaceæ*.
34. Cucurbitacées , *Cucurbitaceæ*.
35. Quintefeuilles , *Senticosæ*.
36. Pomacées , *Pomaceæ*.
37. Columnifères , *Columniferæ*.
38. Tricoques , *Tricocceæ*.
39. Siliqueuses , *Siliquosæ*.
40. Personnées , *Personatæ*.
41. Aspérifeuilles , *Asperifoliæ*.
42. Verticillées , *Verticillatæ*.
43. Broussailles , *Dumosæ*.
44. Haies , *Sepiariæ*.
45. Ombellifères , *Umbellatæ*.
46. Hédéracées , *Hederaceæ*.
47. Étoilées , *Stellatæ*.
48. Agrégées , *Aggregatæ*.
49. Composées , *Compositæ*.
50. Amentacées , *Amentaceæ*.
51. Conifères , *Coniferæ*.
52. Réunies , *Coadunatæ*.
53. Rudes au toucher , *Scabridæ*.
54. Mélangées , *Miscellaneæ*.
55. Fougères , *Filices*.
56. Mousses , *Musci*.
57. Algues , *Algæ*.
58. Champignons , *Fungi*.

# SOUS-DIVISIONS

## DES

### ORDRES NATURELS DE LINNÉ.

#### O R D R E I.

##### P A L M I E R S , *P A L M Æ*.

Chamærops.		Elaïs.
Borassus.		Areca.
Corypha.		Elate.
Cocos.		Caryota.
Phœnix.		

#### O R D R E II.

##### P O I V R É E S , *P I P E R I T Æ*.

Zostera.		Pothos.
Arum.		Orontium.
Ambrosinia.		Acorus.
Calla.		Piper.
Dracontium.		Saururus.

#### O R D R E III.

##### C H A U M E S , *C A L A M A R I Æ*.

Sparganium.		Schoenus.
Typha.		Restio.
Eriophorum.		Gahnia.
Scirpus.		Kyllingia.
Carex.		Fuirena.
Cyperus.		

#### O R D R E IV.

##### G R A M I N É E S , *G R A M I N E Æ*.

Bobartia.		Coix.
Lygeum.		Zea.

Tripsacum.  
 Apluda.  
 Ægyptops.  
 Ischæmum.  
 Triticum.  
 Secale.  
 Hordeum.  
 Elymus.  
 Lolium.  
 Nardus.  
 Anthoxanthum.  
 Dactylis.  
 Cenchrus.  
 Cynosurus.  
 Ciina.  
 Andropogon.  
 Saccharum.  
 Arundo.  
 Lagurus.  
 Stipa.  
 Aristida.  
 Avena.  
 Bromus.

Festuca.  
 Poa.  
 Briza.  
 Uniata.  
 Holcus.  
 Meica.  
 Aira.  
 Zizania.  
 Pharus.  
 Olyra.  
 Oryza.  
 Paspalum.  
 Phalaris.  
 Panicum.  
 Milium.  
 Agrostis.  
 Phleum.  
 Alopecurus.  
 Cornucopiæ.  
 Spinifex.  
 Manisuris.  
 Roubouellia.

## ORDRE V.

## TRIPÉTALES, TRIPETALOIDEÆ.

Calamus.  
 Flagellaria.  
 Aphyllanthes.  
 Juncus.

Triglochin.  
 Scheuchzeria.  
 Butomus.  
 Sagittaria.

## ORDRE VI.

## GLADIÉES, ENSATÆ.

Ferraria.  
 Sisyrinchium.  
 Crocus.  
 Ixia.

Wachendorfia.  
 Antholyza.  
 Gladiolus.  
 Moræa.

Iris.  
Xyris.  
Eriocaulon.  
Callisia.

Commelina.  
Tradescantia.  
Pontederia.

## ORDRE VII.

ORCHIDÉES, *ORCHIDEÆ*.

Orchis.  
Satyrium.  
Serapias.  
Ophrys.

Arethusa.  
Cypripedium.  
Limodorum.  
Epidendrum.

## ORDRE VIII.

SCITAMINÉES, *SCITAMINEÆ*.

Musa.  
Heliconia.  
Thalia.  
Maranta.  
Globba.  
Costus.

Alpinia.  
Amomum.  
Curcuma.  
Kœmpferia.  
Canna.  
Renealmia.

## ORDRE IX.

SPATHACÉES, (à calice en spathe), *SPATHACEÆ*.

Allium.  
Hæmanthus.  
Amaryllis.  
Panicratium.  
Narcissus.  
Ga-anthus.

Leucoium.  
Crinum.  
Bulbocodium.  
Colchicum.  
Gethyllis.  
Tubalgia.

## ORDRE X.

CORONAIRES, (plantes à couronnes), *CORONARIÆ*.

Polyanthes.  
Asphodelus.  
Albuca.  
Cyanella.  
Ornithogalum.

Scilla.  
Hyacinthus.  
Alettris.  
Aloë.  
Yucca.

Agave.  
Bromelia.  
Tillandsia.  
Burmanna.  
Hypoxis.  
Hemerocallis.

Anthericum.  
Veratrum.  
Melanthium.  
Helonias.  
Fritillaria.  
Lilium.

## ORDRE XI.

SARMENTACÉES, *SARMENTACEÆ*.

Gloriosa.  
Erythronium.  
Alstroëmeria.  
Uvularia.  
Convallaria.  
Ruscus.  
Asparagus.  
Dracæna.  
Medeola.  
Trillium.

Paris.  
Smilax.  
Dioscorea.  
Tamus.  
Rajania.  
Menispermum.  
Cissampelos.  
Aristolochia.  
Asarum.  
Cynus.

## ORDRE XII.

OLÉRACÉES ou POTAGÈRES, *HOLERACEÆ*.

a. Blitum.  
Spinacia.  
Atriplex.  
Chenopodium.  
Beta.  
Salsola.  
Anabasis.  
Sahcorna.  
Basella.  
Rivina.  
b. Calligonum.  
Petiveria.  
Ceratocarpus.  
Corispermum.  
Callitriche.

c. Axyris.  
d. Heniaria.  
Achyranthes.  
Illecebrum.  
Celosia.  
Amaranthus.  
Ireïne.  
Gomphena.  
Phytolacca.  
Polycnemum.  
Camphorosma.  
e. Begonia.  
Rumex.  
Rheum.  
Atraphaxis.



Telephium.  
 Limeum.  
 Corrigiola.  
 Polygonum.  
 Coccoloba.  
*f.* Nyssa.  
 Mimusops.

Rhizophora.  
 Bucida.  
 Anacardium.  
*g.* Laurus.  
 Winterana.  
 Heistera.

## O R D R E X I I I.

S U C C U L E N T E S , ( plantes grasses ), *S U C C U L E N T Æ*.

*a.* Cactus.  
 Mesembryanthemum.  
 Nymphæa.  
 Sarracenia.  
 Aizoon.  
 Tetragonia.  
 Galenia.  
 Tamarix.  
 Reaumuria.  
 Neurada.  
*b.* Sempervivum.  
 Septas.  
 Penthorum.  
 Sedum.  
 Bergia.  
 Rhodiola.

Tillæa.  
 Crassula.  
 Cotyledon.  
 Suriana.  
*c.* Nama.  
 Trianthema.  
 Sesuvium.  
 Portulaca.  
 Claytonia.  
*d.* Adoxa.  
 Chrysosplenium.  
 Saxifraga.  
 Heuchera.  
 Mitella.  
 Tiarella.  
 Hydrangæa.

## O R D R E X I V.

B E C S - D E - G R U E , *G R U I N A L E S*.

Linum.  
 Aldrovanda.  
 Drosera.  
 Roridula.  
 Sauvagesia.  
 Dionæa.  
 Oxalis.  
 Geranium.

Grielum.  
 Monsonia.  
 Guaiacum.  
 Quassia.  
 Zygophyllum.  
 Tribulus.  
 Fagonia.  
 Averrhoa.

## ORDRE XV.

INONDÉES ou AQUATIQUES, *INUNDATÆ*.

a. Zannichellia.	Proserpinaca.
Ruppia.	Elatine.
Potamogeton.	Hippuris.
Myriophyllum.	Serpicula.
Ceratophyllum.	b. Chara.

## ORDRE XVI.

CALYCIFLORES, (à calice formant la fleur),  
*CALYCIFLORÆ*.

Osyris.	Elæagnus.
Trophis.	Memecylon.
Hippophaë.	

## ORDRE XVII.

CALYCANTHÈMES, (à ovaire au-dessous du calice),  
*CALYCANTHEMÆ*.

Epilobium.	Loosa.
Œnothera.	Glaux.
Gaura.	Peplis.
Jussieua.	Frankenia.
Ludwigia.	Lythrum.
Isnardia.	Melastoma.
Ammannia.	Osbeckia.
Grislea.	Rhexia.
Mentzelia.	

## ORDRE XVIII.

BICORNES, (à anthères à deux cornes), *BICORNES*.

a. Kalmia.	Epigæa.
Ledum.	Gaultheria.
Azalea.	Pyrola.
Rhodera.	Erica.
Rhododendrum.	Blæria.
Andromeda.	Clethra.

Arbutus.  
Vaccinium.  
Roya.  
Diospyros.  
Myrsine.

b. Halesia.  
Spathelia.  
Styrax.  
Citrus.  
Garcinia.

## O R D R E X I X.

HESPÉRIDES, (arbres d'agrément), *HESPERIDÆ*.

a. Eugenia.  
Psidium.  
Myrtus.

Caryophyllus.  
b. Philadelphus?

## O R D R E X X.

ROTACÉES, (à corolles en roue), *ROTACÆ*.

Trientalis.  
Centunculus.  
Anagallis.  
Lysimachia.  
Phlox.  
Exacum.  
Chlora.

Gentiana.  
Swertia.  
Chironia.  
Sarcotra.  
b. Ascyrum.  
Hypericum.  
Cistus.

## O R D R E X X I.

PRIMEVÈRES, *PRECIÆ*.

a. Primula.  
Androsace.  
Diapensia.  
Aretia.  
Dodecatheon.  
Cortusa.

Soldanella.  
Cyclamen.  
b. Limosella.  
c. Menyanthes?  
Hottonia.  
Samolus.

## O R D R E X X I I.

CARYOPHYLLÉES, (plantes analogues aux Œillets),  
*CARYOPHYLLEI*.

a. Dianthus.  
Saponaria.  
Gypsophila.

Velezia.  
Drypis.  
Silene.

Cucubalus.	Buffonia.
Lychuis.	c. Scleranthus.
Agrostema.	Polypremum.
b. Spargula.	d. Pharnaceum.
Cerastium.	Glinus.
Arenaria.	Mollugo.
Stellaria.	Polycarpon.
Alsine.	Minuartia.
Holosteum.	Queria.
Cherleria.	Ortega.
Sagina.	Loeffingia.
Moehringia.	

## O R D R E XXIII.

FRUITS A TROIS TACHES OU A TROIS AILES, *TRIHILATÆ*.

a. Melia.	Acer.
Trichilia.	Æsculus.
Guarea.	c. Staphylea.
Turræa.	Sapindus.
b. Malpighia.	Paulinia.
Bannisteria.	Cardiospermum.
Hiræa.	Tropæolum.
Triopteris.	

## O R D R E XXIV.

CORYDALES, (à corolles irrégulières), *CORYDALES*.

Meliantus.	Leontice.
Monniera.	Impatiens.
Epimedium.	Utricularia.
Hypocoum.	Calceolaria ?
Fumaria.	Pinguicula.

## O R D R E XXV.

PUTAMINÉES, (à fruit à écorce), *PUTAMINEÆ*.

Cleome.	Capparis.
Cratæva.	Crescentia.
Morisonia.	Marcgravia.

## O R D R E XXVI.

MULTISILIQUEUSES, (fruits à plusieurs siliques),  
*MULTISILIQUEÆ.*

a. Pœonia.	Actæa.
Aquilegia.	Cimifuga.
Aconitum.	d. Nigella.
Delphinium.	Garidella.
b. Dictamnus.	Isopyrum.
Ruta.	Trollius.
Peganum.	Helleborus.
c. Anemone.	Caltha.
Atragene.	Ranunculus.
Clematis.	Myosurus.
Thalictrum.	Adonis.

## O R D R E XXVII.

PAPAVÉRINES ou PAVOTS, *RHOEADÆÆ.*

Bocconia.	Papaver.
Argemone.	Sanguinaria.
Chelidonium.	Podophyllum.

## O R D R E XXVIII.

SUSPECTES, *LURIDÆÆ.*

Browallia.	Physalis.
Celsia.	Capsicum.
Verbascum.	Solanum.
Digitalis.	Ellisia.
Sesamium.	Strychnos.
Pedaliium.	Ignacia.
Nicotiana.	Lycium.
Atropa.	Cestrum.
Hyoscyamus.	Catesbæa.
Datura.	

## ORDRE XXIX.

CAMPANULÉES ou CAMPANULES, *CAMPANACEÆ*.

Evolvulus.	Phyteuma.
Convolvulus.	Trachelium.
Ipomæa.	Jasione.
Polæmonium.	Lobelia.
Campanula.	Viola.
Canarina.	Parnassia.
Roëlia.	

## ORDRE XXX.

COROLLES TORDUES, *CONTORTÆ*.

a. Tabernæmontana.	Cinchona.
Cameraria.	Portlandia.
Plumèria.	Rondeletia.
Echites.	Hillia.
Nerium.	c. Genipa.
Ceropegia.	Gardenia.
Vinca.	Mussaënda.
Apocynum.	Randia.
Asclepias.	Carissa.
Cynanchum.	Pæderia.
Periploca.	Arduina.
Pergularia.	Lycium.
Stapelia.	Cestrum.
b. Allamanda.	d. Rauwolfia.
Macrocnemum.	Cerbera.
Manettia.	

## ORDRE XXXI.

BUISSONIÈRES, *VEPRECLÆ*.

Daïs.	Lachnæa.
Quisqualis.	Passerina.
Dirca.	Struthiola.
Daphne.	Stellera.
Gnidia.	Thesium.

## O R D R E XXXII.

PAPILIONACÉES, *PAPILIONACEÆ*.

Medicago.  
 Trigonella.  
 Trifolium.  
 Lotus.  
 Anthyllis.  
 Crotalaria.  
 Ononis.  
 Clitoria.  
 Dolichos.  
 Phaseolus.  
 Glycine.  
 Abrus.  
 Pisum.  
 Lathyrus.  
 Orobus.  
 Vicia.  
 Ervum.  
 Cicer.  
 Coronilla.  
 Ornithopus.  
 Hippocrepis.  
 Scorpiurus.  
 Biserrula.  
 Astragalus.  
 Phaca.  
 Glycyrrhiza.

Hedysarum.  
 Indigofera.  
 Galega.  
 Æschynomene.  
 Arachis.  
 Lupinus.  
 Ebenus.  
 Psoralea.  
 Colutea.  
 Cytisus.  
 Ulex.  
 Spartium.  
 Genista.  
 Borbonia.  
 Liparia.  
 Aspalathus.  
 Robinia.  
 Sophora.  
 Piscidia.  
 Anagyris.  
 Erythrina.  
 Amorpha.  
 Pterocarpus.  
 Nissolia.  
 Geofræa.

## O R D R E XXXIII.

LOMENTACÉES ou FAUSSES LÉGUMINEUSES,  
*LOMENTACEÆ*.

Polygala.  
 Cercis.  
 Bauhinia.  
 Hymenæa.

Ceratonia.  
 Mimosa.  
 Gleditschia.  
 Tamarindus.

Prosopis.  
 Guilandina.  
 Poinciana.  
 Cæsalpinia.  
 Cassia.

Parkinsonia.  
 Adenantha.  
 Hæmatoxylon.  
 Cynometra.

## O R D R E XXXIV.

CUCURBITACÉES, *CUCURBITACEÆ.*

Gronovia.  
 Anguria.  
 Elaterium.  
 Sicyos.  
 Melothria.  
 Bryonia.

Cucurbita.  
 Cucumis.  
 Trichosanthes.  
 Momordica.  
 Fevillea.  
 Passiflora.

## O R D R E XXXV.

QUINTE-FEUILLES, *SENTICOSÆ.*

Alchemilla.  
 Aphanes.  
 Agrimonia.  
 Dryas.  
 Geum.  
 Sibbaldia.

Tormentilla.  
 Potentilla.  
 Comarum.  
 Fragaria.  
 Rubus.  
 Rosa.

## O R D R E XXXVI.

POMACÉES, ( fruits à pomme ), *POMACEÆ.*

a. Spiræa.  
 Ribes.  
 Sorbus.  
 Cratægus.  
 Mespilus.

Pyrus.  
 b. Punica.  
 c. Chrysobolanus.  
 Prunus.  
 Amygdalus.

## O R D R E XXXVII.

COLUMNIFÈRES ou MALVACÉES, *COLUMNIFERÆ.*

Malva.  
 Alcæa.  
 Althæa.  
 Lavatera.

Malope.  
 Melochia.  
 Malachra.  
 Sida.

Napæa.



Napæa.  
 Pentapetes.  
 Bombax.  
 Adansonia.  
 Gossypium.  
 Hibiscus.  
 Urena.  
 Triumfetta:  
 Heliocarpos:  
 Bixa.  
 Corchorus.  
 Antichoros.  
 Waltheria.  
 Turnera.  
 Hermannia.

Mahernia.  
 Helicteres.  
 Ayenia.  
 Buuניה.  
 Theobroma.  
 Symplocos.  
 Grewia.  
 Muntingia.  
 Camellia.  
 Stewartia.  
 Gordonia.  
 Thea.  
 Tilia.  
 Kiggellaria:

## O R D R E XXXVIII.

TRICOQUES, (fruits à trois coques), *TRICOCCÆ*.

Cambogia.  
 Dalechampia.  
 Plukenetia.  
 Euphorbia.  
 Clusia.  
 Andrachne.  
 Phyllanthus.  
 Xylophylla.  
 Adelia.  
 Croton.  
 Thryallis.  
 Excoecaria:  
 Tragia.  
 Acalypha:  
 Jatropha.

Ricinus.  
 Hernandia.  
 Guettarda:  
 Sterculia.  
 Hippomane:  
 Hura.  
 Carica.  
 Cliffortia.  
 Mercurialis,  
 Cneorum:  
 Buxus.  
 Cometes.  
 Cicca:  
 Nephelium.  
 Agyncia.

## O R D R E XXXIX.

SILIQUEUSES ou CRUCIFÈRES, *SILIQVOSÆ*.

Draba.  
 Subularia.

Lepidium.  
 Peltaria.

Clypeola.  
 Alyssum.  
 Iberis.  
 Cochlearia.  
 Thlaspi.  
 Biscutella.  
 Lunaria.  
 Ricotia.  
 Anastatica.  
 Vella.  
 Myagrum.  
 Bunias.  
 Raphanus.

Sinapis.  
 Brassica.  
 Turritis.  
 Arabis.  
 Cheiranthus.  
 Heliophila.  
 Hesperis.  
 Erysimum.  
 Sisymbrium.  
 Dentaria.  
 Cardamine.  
 Crambe.  
 Isatis.

## ORDRE XL.

## PERSONNÉES, PERSONATÆ.

Chelone.  
 Cymbaria.  
 Antirrhinum.  
 Dodartia.  
 Bartsia.  
 Rhinanthus.  
 Pedicularis.  
 Euphrasia.  
 Melampyrum.  
 Mimulus.  
 Lathræa.  
 Orobanche.  
 Hyobanche.  
 Obolaria.  
 Martynia.  
 Craniolaria.  
 Torenia.  
 Scrophularia.  
 Gesneria.  
 Schwalbea.  
 Duranta.

Columnnea.  
 Besleria.  
 Brunfelsia.  
 Gerardia.  
 Ruellia.  
 Justicia.  
 Dianthera.  
 Barleria.  
 Stemodia.  
 Petræa.  
 Bignonia.  
 Cytarexylon.  
 Halleria.  
 Gmelina.  
 Bontia.  
 Avicennia.  
 Cornutia.  
 Premna.  
 Clerodendrum.  
 Volkameria.  
 Vitex.

Ovieda.  
 Capraria.  
 Gratiola.  
 Scoparia.  
 Veronica.  
 Pæderota.  
 Verbena.  
 Collinsonia.  
 Vandelia.  
 Manulea.

Phryma.  
 Tozzia.  
 Buchnera.  
 Erinus.  
 Lantana.  
 Acanthus.  
 Melaleuca ?  
 Lindernia.  
 Solandra.

## O R D R E X L I.

ASPÉRIFEUILLES ou BORRAGINÉES, *ASPERIFOLIÆ*.

a. Symphytum.  
 Onosma.  
 Cerinthe.  
 Borrago.  
 Echium.  
 Lycopsis.  
 Asperugo.  
 Coldenia.  
 Pulmonaria.  
 Lithospermum.  
 Cynoglossum.

Anchusa.  
 Myosotis.  
 Heliotropium.  
 b. Tournefortia.  
 Messerschmidia.  
 Varronia.  
 Ehretia.  
 Cordia.  
 Patagonula.  
 c. Nolanz.

## O R D R E X L I I.

VERTICILLÉES ou LABIÉES, *VERTICILLATÆ*.

Ziziphora.  
 Thymus.  
 Satureja.  
 Thymbra.  
 Melissa.  
 Clinopodium.  
 Origanum.  
 Hyssopus.  
 Lavandula.  
 Salvia.

Rosmarinus.  
 Ocimum.  
 Mentha.  
 Nepeta.  
 Dracocephalum.  
 Glechoma.  
 Sideritis.  
 Cunilla.  
 Lycopus.  
 Amethystea.

Trichostema.  
 Teucrium.  
 Ajuga.  
 Horninum.  
 Melitis.  
 Monarda.  
 Lamium.  
 Galeopsis.  
 Betonica.  
 Stachys.

Ballota.  
 Marrubium.  
 Leonurus.  
 Phlomis.  
 Molucella.  
 Cleonia.  
 Prunella.  
 Scutellaria.  
 Prasium.

## ORDRE XLIII.

BROUSSAILLES, *DUMOSÆ*.

a. Sideroxylon.  
 Rhamnus.  
 Phyllica.  
 Cæanotus.  
 Chrysophyllum.  
 Achras.  
 Prinos.  
 Ilex.  
 Callicarpa.

Evonymus.  
 Celastrus.  
 Cassine.  
 Viburnum.  
 b. Sambucus.  
 c. Rhus.  
 Schinus.  
 Fagara.

## ORDRE XLIV.

HAIES, *SEPIARIÆ*.

Nyctanthes.  
 Jasminum.  
 Ligustrum.  
 Phillyrea.

Olea.  
 Chionanthus.  
 Fraxinus.  
 Syringa.

## ORDRE XLV.

OMBELLIFÈRES, *UMBELLATÆ*.

Eryngium.  
 Arctopus.  
 Hydrocotyle.  
 Sanicula.  
 Astrantia.

Echinophora.  
 Tordylium.  
 Daucus.  
 Arteria.  
 Caucahis.

Hasselquistia,  
 Cachrys.  
 Laserpitium.  
 Ferula.  
 Ligusticum.  
 Angelica.  
 Imperatoria.  
 Heracleum.  
 Pastinaca.  
 Thapsia.  
 Smyrniun.  
 Ægopodium.  
 Ammi.  
 Bubon.  
 Phellandrium.  
 Sison.  
 Sium.  
 Cœnanthe.

Coriandrum.  
 Æthusa.  
 Cicuta.  
 Scandix.  
 Chærophylum.  
 Seseli.  
 Anethum.  
 Carum.  
 Pimpinella.  
 Apium.  
 Cuminum.  
 Crithmum.  
 Bunium.  
 Conium.  
 Selinum.  
 Athamanta.  
 Peucedanum.  
 Buplevrum.

## O R D R E XLVI.

HÉDÉRACÉES ou GRIMPANTES, *HEDERACEÆ*.

Panax,  
 Aralia.  
 Zanthoxylon,

Hedera.  
 Vitis.  
 Cissus.

## O R D R E XLVII.

ÉTOILÉES ou RUBIACÉES, *STELLATÆ*.

*a.* Phyllis.  
 Richardia.  
 Crucianella.  
 Spermacoe.  
 Sherardia.  
 Asperula.  
 Galium.  
 Valantia.  
 Anthospermum.

Hedyotis.  
 Knotia.  
 Lippia.  
 Diodia.  
 Rubia.  
*b.* Ophiorrhiza.  
 Spigelia.  
 Houstonia.  
 Oldenlandia.

c. Coffæa.  
Psychotria.  
Cornus.

Ixora.  
Pavetta.

## ORDRE XLVIII.

## AGRÉGÉES, AGREGATÆ.

a. Statice.  
b. Diosma.  
Brunia.  
Protea.  
Globularia.  
Hebenstreitia.  
Selago.  
Cephalanthus.  
Dipsacus.  
Scabiosa.  
Knautia.  
Allionia.  
c. Valeriana.

Morina.  
Boerrhaavia.  
Circæa.  
d. Lonicera.  
Chiococca.  
Triosteum.  
Mitchella.  
Linnæa.  
Morinda.  
Conocarpus.  
Loranthus.  
Viscum.

## ORDRE XLIX

## COMPOSÉES, COMPOSITÆ.

## A. ENTÊTES, CAPITATÆ.

Gundelia.  
Echinops.  
Sphæranthus.  
Arctium.  
Serratula.  
Carduus.  
Cnicus.  
Onopordum.

Cynara.  
Carlina.  
Gorteria.  
Atractylis.  
Carthamus.  
Centaurea.  
Zoegea.  
Elephantopus.

## B. SEMI-FLOSCULEUSES, SEMIFLOSCULOSÆ.

Scoiymus.  
Cichorium.  
Catananche.  
Lapsana.

Hypochæris.  
Seriola.  
Hyoseris.  
Andriala.

Crepis.  
 Hieracium.  
 Leontodum.  
 Prenanthes.  
 Chondrilla.  
 Lactuca.

Sonchus.  
 Picris.  
 Scorzonera.  
 Tragopogon.  
 Geropogon.

C. DISCOIDES ou EN DISQUE, *DISCOIDEÆ*.

Gnaphalium.  
 Xeranthemum.  
 Stæhelina.  
 Tanacetum.  
 Matricaria.  
 Carpesium.  
 Chrysanthemum.  
 Pteronia.  
 Baccharis.  
 Osmites.  
 Conyza.  
 Inula.  
 Erigeron.  
 Cineraria.  
 Tussilago.  
 Doronicum.  
 Arnica.  
 Senecio.  
 Solidago.  
 Chrysocoma.  
 Aster.

Leysera.  
 Santolina.  
 Anthemis.  
 Anacyclus.  
 Cotula.  
 Athanasia.  
 Achillea.  
 Cacalia.  
 Perdicium.  
 Bellis.  
 Ageratum.  
 Eupatorium.  
 Ethulia.  
 Kuhnia.  
 Bellium.  
 Corymbium.  
 Helenium.  
 Othonna.  
 Calendula.  
 Arctotis.  
 Osteospermum.

D. A FEUILLES OPPOSÉES, *OPPOSITIFOLIÆ*.

Spilanthus.  
 Bidens.  
 Verbesina.  
 Sigesbeckia.  
 Coreopsis.  
 Silphium.  
 Tetragonotheca.

Polymnia.  
 Helianthus.  
 Rudbeckia.  
 Molleria.  
 Bupthalmum.  
 Chrysogonum.  
 Melampodium.

Tridax.  
Pectis.  
Tagetes.  
Zinnia.  
Calea.  
Amellus.

Eclipta.  
Baltimora.  
Hippia.  
Œdera.  
Clibadium.

*E. A FRUITS A NOIX , NUCAMENTACEÆ,*

Stœbe.  
Tarchonanthus.  
Artemisia.  
Seriphium.  
Eriocephalus.  
Filago.

Micropus.  
Iva.  
Parthenium.  
Ambrosia.  
Xanthium.  
Strumpfia.

ORDRE L.

*AMENTACÉES , ( fleurs à chatons ) , AMENTACEÆ.*

Salix.  
Populus.  
Platanus.  
Sloanea.  
Fagus.  
Juglans.  
Quercus.

Corylus.  
Carpinus.  
Betula.  
Myrica.  
Pistacia.  
Cynomorium.

ORDRE LI.

*CONIFÈRES , ( fruits en cônes ) , CONIFERÆ.*

Pinus.  
Cupressus.  
Thuya.  
Juniperus.

Taxus.  
Ephedra.  
Equisetum.

ORDRE LII.

*A CAPSULES RÉUNIES , COADUNATÆ.*

Xylopia.  
Annona.  
Uvaria.

Michelia.  
Magnolia.  
Liriodendrum.



## ORDRE LIII.

RUDES AU TOUCHER, *SCABRIDÆ*.

Cecropia.	Ulmus.
Ficus.	Celtis.
Dorstenia.	Bosæa.
Parietaria.	Acnida.
Theligonum,	Cannabis,
Urtica.	Humulus.
Morus.	Forskohlea.

## ORDRE LIV.

MÉLANGÉES, *MISCELLANÆÆ*.

a. Reseda.	c. Pistia.
Datisca.	Lemna.
β. Poterium.	d. Coriaria.
Sanguisorba.	Empetrum.

## ORDRE LV.

FOUGÈRES, *FILICES*,

a. Ophioglossum.	Hemionitis.
Osmunda.	Polypodium.
Onoclea.	Acrostichum,
Trichomanes,	Marsilea.
Adiantum.	Pilularia.
Asplenium.	Isoetes,
Pteris.	b. Cycas.
Blechnum.	Zamia,
Lonchitis.	

## ORDRE LVI.

MOUSSES, *MUSCI*.

Lycopodium.	Mnium.
Fontinalis.	Splachnum.
Porella.	Bryum.
Sphagnum.	Hypnum.
Phascum,	Buxbaumia.

## ORDRE LVII.

ALGUES, *ALGÆ*.

Marchantia.	Riccia.
Jungermannia.	Tremella.
Anthoceros.	Ulva.
Targionia.	Fucus.
Lichen.	Conferva.
Blasia.	

## ORDRE LVIII.

CHAMPIGNONS, *FUNGI*.

Agaricus.	Clavaria.
Boletus.	Peziza.
Hydnum.	Lycoperdon.
Phallus.	Byssus.
Clathrus.	Mucor.
Helvella.	

---

## T A B L E A U

D E L A

M É T H O D E N A T U R E L L E  
D E J U S S I E U.

**L**A Méthode de *Laurent-Antoine de Jussieu* est établie sur les rapports qui constituent les Familles Naturelles, considérés relativement 1.<sup>o</sup> à l'absence ; 2.<sup>o</sup> à la présence ; 3.<sup>o</sup> au nombre des cotyledons ; 4.<sup>o</sup> à la présence ou absence de la corolle ; 5.<sup>o</sup> à la forme de la corolle ; 6.<sup>o</sup> à la réunion ou liberté des étamines. L'insertion des Étamines est médiate ou immédiate. Dans le premier cas, les Étamines sont insérées sur la corolle ; dans le second, elles tiennent immédiatement au pistil, au calice ou à la corolle. L'insertion immédiate est absolue, lorsque la corolle n'existe pas (dans les apétales), ou simple dans les fleurs pétalées, lorsque la corolle ne porte pas les étamines.

Cet Auteur divise les Plantes, I.<sup>o</sup> en Acotyledones ; II.<sup>o</sup> Monocotyledones ; III.<sup>o</sup> Dicotyledones. Les Acotyledones renferment la *Cryptogamie* de *Linné*. Les Monocotyledones constituent trois Classes prises de l'insertion des Étamines A placées sous le pistil (*Hypogynes*), B insérées sur le calice (*Perigynes*), C portées sur le pistil (*Epigynes*). Les Dicotyledones, sont 1.<sup>o</sup> Apétales ; 2.<sup>o</sup> Monopétales ; 3.<sup>o</sup> Polypétales ; 4.<sup>o</sup> Dielines irrégulières. Les Apétales forment trois Classes établies sur l'insertion des Étamines A portées sur le pistil (*Epygynes*), B insérées sur le calice (*Perigynes*), C placées sous le pistil (*Hypogynes*). Les Monopétales ont la corolle A placée sous le pistil (*Hypogyne*), B insérée sur le calice (*Perigyne*), C portée sur le pistil (*Epygine*), et les

anthères \* réunies, \*\* distinctes. Dans les Polypétales, les Étamines sont A portées sur le pistil (*Epigynes*), B placées sous le pistil (*Hypogynes*), C insérées sur le calice (*Périgynes*). Dans les Diclines irrégulières, les Étamines sont idiogynes, c'est-à-dire séparées du pistil.

CLEF DE LA MÉTHODE NATURELLE de JUSSIEU.

I.°	Acotylédones . . . . .				CLASSE 1		
II.°		Monocotylédones . . . . .	A	{	Étamines placées sous le pistil. . . ( <i>Hypogynes</i> .) 2		
			B	{	Étamines insérées sur le calice. . . ( <i>Périgynes</i> .) 3		
			C	{	Étamines portées sur le pistil . . ( <i>Epigynes</i> .) 4		
	1.°	Apétales. . . . .	A	{	Étamines portées sur le pistil . . ( <i>Epigynes</i> .) 5		
				B	{	Étamines insérées sur le calice. . . ( <i>Périgynes</i> .) 6	
				C	{	Étamines placées sous le pistil. . ( <i>Hypogynes</i> .) 7	
	2.°	Monopétales . . . . .	A	{	Corolle placée sous le pistil. . . ( <i>Hypogynes</i> .) 8		
				B	{	Corolle insérée sur le calice. . . ( <i>Périgynes</i> .) 9	
				C	{	portée sur le pistil ( <i>Epigynes</i> .) { * Anthères réunies. 10 ** Anthères distinctes. 11	
III.°	Dicotylédones. . . . .	3.°	Polypétales. . . . .	A	{	Étamines portées sur le pistil . . . ( <i>Epigynes</i> .) 12	
					B	{	Étamines placées sous le pistil. . . ( <i>Hypogynes</i> .) 13
					C	{	Étamines insérées sur le calice. . . ( <i>Périgynes</i> .) 14
					4.°	{	Diclines irrégulières . . . . . { Étamines séparées du pistil . . . ( <i>Idiogynes</i> .) 15

# T A B L E A U

## D E L A

### M É T H O D E N A T U R E L L E

### D E J U S S I E U .

#### P L A N T E S A C O T Y L E D O N E S .

#### C L A S S E P R E M I È R E .

#### O R D R E P R E M I E R .

<i>Noms de Jussieu.</i>	<i>Noms de Linné.</i>	<i>Noms de Jussieu.</i>	<i>Noms de Linné.</i>
<b>CHAMPIGNONS , Fungi.</b>			
<b>I. Semences dans l'intérieur du Champignon.</b>		<b>IV. Semences dans la surface inférieure du Champignon.</b>	
Tuber.	<i>Lycoperdum.</i>	Auricularia. . . . .	
Reticularia. . . . .		Helvella.	
Mucor.		Hydnum.	
Trichia.	<i>Clathrus.</i>	Fisulina . . . . .	
Sphaerocarpus. . . . .		Boletus.	
Lycoperdon.		Agaricus.	
Niularia. . . . .		<b>ORDRE II.</b>	
Hypoxyton. . . . .		<b>ALGUES , Algæ.</b>	
Variolaria. . . . .		<b>I. Fructification inconnue ou douteuse.</b>	
Clathrus.		Fucus.	
<b>II. Semences sur tous les points de la surface du Champignon.</b>		Ulva.	
Clavaria.		Conferva.	
Tremella.		Byssus.	
<b>III. Semences dans la partie supérieure du Champignon.</b>		Conia.	<i>Byssus.</i>
Peziza.		Lepronchus.	<i>Lichen.</i>
Phallus.		Lepropinacia.	<i>Lichen.</i>
		Geissodea.	<i>Lichen.</i>
		Platyphyllum.	<i>Lichen.</i>
		Dermatodea.	<i>Lichen.</i>
		Capnia.	<i>Lichen.</i>

Noms de Jussieu.	Noms de Linné.	Noms de Jussieu.	Noms de Linné.
Scyphiphorus.	Lichen.	Osmunda.	
Thamnum.	Lichen.		
Usnea.	Lichen.		

## ORDRE III.

HÉPATIQUES, *Hepaticæ*.

Blasia.  
Riccia.  
Anthoceros.  
Targionia.  
Jungermannia.  
Marchantia.

## ORDRE IV.

MOUSSES, *Musci*.

## I. Urne munie d'une coiffe.

Buxbaumia.  
Phascum.  
Splachnum.  
Bryum.  
Fontinalis.  
Hypnum.  
Mnium.  
Polytrichum.

## II. Urne dépourvue de coiffe.

Sphagnum.  
Lycopodium.

## ORDRE V.

FOUGÈRES, *Filices*.

## I. Fructifications disposées en épi.

Ophioglossum.

## II. Fructification située sur la surface inférieure du feuillage.

Acrostichum.  
Polypodium.  
Asplenium.  
Hemionitis.  
Blechnum.  
Lonchitis.  
Pteris.  
Myriotheca. . . . .  
Adiantum. . . . .  
Cœnopteris. . . . .  
Dicksonia. . . . .  
Trichomanes.

## III. Fructification sur un spadix; Organes sexuels apparens ou séparés.

Zamia.  
Cycas.

## IV. Fructification située dans les aisselles des feuilles, ou près de la racine. Organes sexuels contenus dans le même involucre.

Lemma. *Marsilea*.

## V. Fructification peu connue. Plantes ayant de l'affinité avec les Fougères. Feuilles non roulées.

Salvinia. *Marsilea*  
Equisetum.  
Chara.

## PLANTES MONOCOTYLEDONES.

## CLASSE DEUXIÈME.

## ÉTAMINES HYPOGYNES.

<i>Noms de Jussieu.</i>	<i>Noms de Linné.</i>	<i>Noms de Jussieu.</i>	<i>Noms de Linné.</i>
-------------------------	-----------------------	-------------------------	-----------------------

## ORDRE I.

I. FLUVIALES, *Fluviales.*

Potamogeton.  
Ruppia.  
Zanichellia.  
Zostera.

## ORDRE II.

AROÏDES, *Aroïdeæ.*I. *Spadix entouré d'un spathe.*

Arum.  
Calla.  
Dracontium.

II. *Spadix dépourvu de spathe.*

Acorus.

## ORDRE III.

TYPHOÏDES, *Typhoïdeæ.*

Typha.  
Sparganium.

## ORDRE IV.

CYPEROÏDES, *Cyperoïdeæ.*I. *Fleurs monoïques.*

Carex.

II. *Fleurs hermaphrodites.*

Schœnus.  
Eriophorum.  
Scirpus.

Cyperus.

## ORDRE V.

GRAMINÉES, *Gramineæ.*I. *Deux Styles. Trois Étamines.*

Anthoxanthum.

II. *Deux Styles. Trois Étamines.*

*Bâle renfermant une seule fleur.*

Crypsis. *Anthoxanthum.*

Alopecurus.

Phleum.

Phalaris.

Paspalum.

Digitaria.

Milium.

Agrostis.

Stipa.

Lagurus.

Saccharum.

*Panicum.*

III. *Deux Styles. Trois Étamines.*

*Bâle renfermant une seule fleur polygame.*

Holcus.

Andropogon.

IV. *Deux Styles. Trois Étamines.*

*Bâle renfermant deux ou trois fleurs polygames.*

Tripsacum.

Cenchrus

Aëgyptops.

Rottboellia.

Noms de Jussieu.	Noms de Linné.	Noms de Jussieu.	Noms de Linné.
V. Deux Styles. Trois Étamines. Bâle renfermant deux ou trois fleurs Hermaphrodites.		VIII. Deux Styles. Trois Étamines. Bâle renfermant plusieurs fleurs éparées ou peu rapprochées ordinairement en panicule.	
Aira. Melica.		Bromus. Festuca. Poa. Briza. Avena. Arundo.	
VI. Deux Styles. Trois Étamines. Bâle renfermant plusieurs fleurs glo- mérées.		IX. Deux Styles. Six Étamines. Oryza.	
Dactylis.		X. Un seul Style. Stigmate simple. Trois Étamines.	
VII. Deux Styles. Trois Étamines. Bâle renfermant plusieurs fleurs en épi serré, ordinairement simple.		Nardus. Zea.	
Cynosurtis. Lolium. Elymus. Hordeum. Triticum. Secale.		XI. Un seul Style. Stigmate divisé. Trois Étamines. Coix.	

## CLASSE TROISIÈME.

## PLANTES MONOCOTYLEDONÈS,

## ÉTAMINES PÉRIGYNES.

## O R D R E I.

P A L M I E R S , *Palmae*.

## I. Fleurs Hermaphrodites.

Calamus.  
Licuala. . . . .  
Corypha.

## II. Fleurs Polygames.

Chamærops.

## III. Fleurs Monoïques.

Areca.  
Elate.  
Cocos.

Caryota.  
Nipa. . . . .  
Sagus. . . . .

## IV. Fleurs Dioïques.

Phoenix.  
Elais.  
Lontarus. *Borassus.*

## O R D R E II.

A S P A R A G O Ï D E S , *Asparagoïdæ*.

Dracæna.  
Asparagus.  
Medeola.  
Trillium.



Noms de Jussieu. Noms de Linné. Noms de Jussieu. Noms de Linné.

Paris.  
Convallaria.

ORDRE III.

SMILACÉES, *Smilacæa*.

I. Ovaire libre.

Ruscus,  
Smilax.  
Dioscorea.

II. Ovaire adhérent.

Tamus.  
Rajania.

ORDRE IV.

JONCACÉES, *Juncacæa*.

I. Calice glumacé. Semences attachées  
confusément à l'angle interne des  
loges.

Aphyllanthes.  
Juncus.

II. Calice semi-pétaloïde. Semences  
insérées aux parois des valves.

Commelina.  
Tradescantia.

III. Calice pétaloïde. Semences insé-  
rées aux parois des valves.

Narthecium. *Anthericum*.  
Veratrum.  
Colchicum.

ORDRE V.

ALISMOÏDES, *Alismoïdeæ*.

I. Fleurs ombellées ou verticillées.

Butomus.  
Damasonium. *Alisma*.  
Alisma.  
Sagittaria.

II. Fleurs en épi.

Scheuchzeria.  
Triglochin.

Tome IV.

ORDRE VI.

LILIACÉES, *Liliacæa*.

I ASPHODELOÏDES, *ASPHODELOÏ-  
DEÆ*. Feuilles angainantes, presque  
toutes radicales. Calice divisé pro-  
fondément en six parties. Étamines  
insérées à la base du calice. Un seul  
style. Stigmate simple.

Anthericum. *Anthericum*.  
Phalangium.  
Asphodelus.  
Basilæa. *Fritillaria*.  
Phormium.  
Cyanella.  
Albuca.  
Scilla.  
Ornithogalum.  
Allium.

II. SUPERBES, *GLORIOSÆ*. Feuilles  
de la tige sessiles : feuilles radi-  
cales ordinairement sessiles, rare-  
ment angainantes. Calice divisé pro-  
fondément en six parties. Fleurs  
souvent penchées. Style plus long  
que les étamines qui sont toujours  
insérées à la base du calice. Stig-  
mate triple.

Tulipa.  
Frythronium.  
Methonica. *Gloriosa*.  
Uvularia.  
Fritillaria.  
Imperialis. *Fritillaria*.  
Lilium.  
Yucca.

III. ALOIDÉES, *ALOIDEÆ*. Feuilles  
angainantes ordinairement toutes  
radicales. Calice divisé peu profon-  
dément en six parties. Un seul style.  
Stigmate simple, ou divisé peu pro-  
fondément en trois parties.

Aloe.

Gg

Noms de Jussieu. Noms de Linné. Noms de Jussieu. Noms de Linné.

Aletris.  
Hyacinthus.  
Bulbocodium.  
Hemerocallis.  
Agapanthus.

Crinum.

ORDRE VII.

NARCISSOÏDES, *Narcissoïdeæ*.

I. Racine fibreuse.

Bromelia.  
Pitcairnia. . . . .  
Furcæa. . . . . Agave.  
Agave.

II. Racine bulbeuse.

Leucolium.  
Galanthus.  
Hæmanthus.  
Eustephia. . . . .  
Amaryllis.  
Crinum.  
Narcissus.  
Pancratium.

Gethyllis.

III. Genres rapprochés des Narcissoïdes.

Hypoxis.  
Porraderia.  
Polyanthes.  
Astroëmeria.

ORDRE VIII.

IRIDÉES, *Iridææ*.

I. Étamines à filamens réunis.

Sisyrinchium.  
Tigridia. Ferraria.  
Ferraria.

II. Étamines à filamens distincts.

Iris.  
Moræa.  
Ixia.  
Gladiolus.  
Crocus.

CLASSE QUATRIÈME.

PLANTES MONOCOTYLEDONES.

ÉTAMINES ÉPIGYNES.

ORDRE I.

SCITAMINÉES, *Scitamineæ*.

Musa.  
Strelitzia. . . . .

ORDRE II.

DRYMYRRHIZÉES, *Drymyrrhizææ*.

Canna.  
Amomum.  
Costus.  
Kæmpferia.

ORDRE III.

ORCHIDÉES, *Orchidææ*.

Orchis.  
Satyrium.  
Ophrys.  
Serapias.  
Limodorum.  
Cypripedium.  
Vanilla. *Epidendrum*.

ORDRE IV.

HYDROCHARIDÉES, *Hydrocharidææ*.  
Stratiotes.

Noms de Jussieu.	Noms de Linné.	Noms de Jussieu.	Noms de Linné.
Hydrocharis.		Genres ayant de l'affinité avec les Hydrocharidées.	
Nymphæa.		Vallisneria.	
Nelumbium.	Nymphæa.	Hippuris.	

PLANTES DICOTYLEDONES.

CLASSE CINQUIÈME.

PLANTES DICOTYLEDONES APÉTALES.  
ÉTAMINES ÉPIGYNES.

ORDRE I.

ASAROÏDES, *Asaroidæa.*  
Aristolochia.

Asarum.  
Cytinus.

CLASSE SIXIÈME.

PLANTES DICOTYLEDONES APÉTALES.  
ÉTAMINES PÉRIGYNES.

ORDRE I.

ELÆAGNOÏDES, *Elæagnoïdæa.*  
Thesium.  
Osyris.  
Hippophæe.  
Elæagnus.  
Nyssa.

Struthiola.  
Lachnea.  
Dais.  
Gnidia.

ORDRE III.

PROTÉOÏDES, *Proteoïdæa.*  
Protæa.  
Bancksia.

ORDRE II.

DAPHNOÏDES, *Daphnoïdæa.*  
Dirca.  
Lagertha.  
Daphne.  
Passerina.  
Stellera.

ORDRE IV.

LAURINÉES, *Laurinæa.*  
Laurus.  
Genre ayant de l'affinité avec les Laurinées.  
Myristica.

Noms de Jussieu. Noms de Linné.

## ORDRE V.

POLYGONÉES, *Polygonæ*.

Coccoloba.  
Atraphaxis.  
Polygonum.  
Rumex.  
Rheum.  
Calligonum.  
Kœnigia.

## ORDRE VI.

CHÉNOPODÉES, *Chenopodæa*.

## I. Fruit en baie.

Phytolacca.  
Rivinia.  
Salvadora.  
Bosæa.

Noms de Jussieu. Noms de Linné.

## II. Fruit à capsule.

Petiveria.  
Polycnemum.  
Camphorosma.

III. Semence recouverte par le calice?  
Cinq étamines.

Basella.  
Salsola.  
Spinacia.  
Beta.  
Chenopodium.  
Atriplex.

IV. Semence recouverte par le calice.  
Une ou deux étamines.

Blitum.  
Salicornia.

## V. Semence nue.

Corispermum.

## CLASSE SEPTIÈME.

## PLANTES DICOTYLEDONES APÉTALES.

## ÉTAMINES HYPOGYNES.

## ORDRE I.

AMARANTHOÏDES, *Amaranthoïdæa*.

## I. Feuilles alternes, nues.

Amaranthus.  
Celosia.

## II. Feuilles opposées, nues.

Iresine  
Achyranthes.  
Gomphrena.  
Illecebrum.

III. Feuilles opposées, garnies de  
stipules.

Paronychia.  
Herniaria.

## ORDRE II.

PLANTAGINÉES, *Plantagineæ*.

Psyllium. *Plantago*.  
Plantago.  
Littorella.

## ORDRE III.

NYCTAGYNÉES, *Nyctagineæ*.

Nyctago. *Mirabilis*.  
Abronia. . . . .  
Boerhaavia.  
Allionia.  
Pisonia.

## ORDRE IV.

PLOMBAGINÉES, *Plumbagineæ*.

Plumbago.  
Statice.

## CLASSE HUITIÈME.

## PLANTES DICOTYLEDONES MONOPÉTALES.

## COROLLE HYPOGYNE.

Noms de Jussieu.	Noms de Linné.	Noms de Jussieu.	Noms de Linné.
------------------	----------------	------------------	----------------

## ORDRE I.

PRIMULACÉES, *Primulacæ.*

## I. Fleurs portées sur une tige.

Centunculus.  
Anagallis.  
Lysimachia.  
Hottonia.  
Coris.  
Trientalis.  
Aretia.

## II. Fleurs portées sur une hampe, rarement solitaires, le plus souvent disposées en ombelle et munies d'un involucre composé de plusieurs feuillets. Feuilles radicales.

Androsace.  
Primula.  
Cortusa.  
Soldanella.  
Dodecatheon.  
Cyclamen.

## ORDRE II.

OROBANCHOÏDES, *Orobanchoidæ.*

Hyobanche.  
Obolaria.  
Orobanche.  
Lathræa.

## ORDRE III.

RHINANTHOÏDES, *Rhinanthoidæ.*

## I. Deux, cinq ou huit étamines.

Polygala.  
Veronica.

Calceolaria.  
Disandra.

## II. Étamines didynames, ou deux grandes et deux petites.

Sibthorpia.  
Castilea. . . . .  
Euphrasia.  
Pedicularis.  
Rhinanthus.  
Melampyrum.

## ORDRE IV.

ACANTHOÏDES, *Acanthoidæ.*

## I. Quatre étamines didynames.

Acanthus.  
Barleria.  
Ruellia.

## II. Deux étamines.

Justicia.

## ORDRE V.

LILIACÉES, *Liliacæ.*

Nyctanthes.  
Lilac. *Syringa.*  
Fontanesia.  
Fraxinus.

## ORDRE VI.

JASMINÉES, *Jasminæ.*

Chionanthus.  
Olea.  
Phillyrea.  
Mogorium. *Nyctanthes.*

Noms de Jussieu. Noms de Linné. Noms de Jussieu. Noms de Linné.

Jasminum.  
Ligustrum.

ORDRE VII.

PYRÉNACÉES, *Pyrenacea*.

I. Fleurs disposées en corymbe. Péricarpe charnu.

Clerodendrum.  
Ovicda.  
Volkameria.  
Ægiphila.  
Callicarpa.  
Vitex.  
Cornutia.  
Gmelina.

II. Fleurs disposées en épi. Péricarpe charnu.

Cytharexylum.  
Duranta.  
Lantana.  
Spielmannia. . . . .

III. Fleurs en épi. Semences nues.

Verbena.  
Zapania. . . . .

IV. Genres qui ont de l'affinité avec les Pyrénacées.

Selago.  
Hebenstretia.

ORDRE VIII.

LABIÉES; *Labiata*.

I. Deux Étamines fertiles, et deux stériles.

Lycopus.  
Amethystea.  
Cunila.  
Ziziphora.  
Monarda.  
Rosmarinus.  
Salvia.  
Collinsonia.

II. Quatre Étamines fertiles. Corolle à lèvres inférieure seulement, la supérieure étant presque nulle.

Bugula.  
Teucrium.

III. Quatre Étamines fertiles. Corolle à deux lèvres. Calice divisé peu profondément en cinq segments.

Satureia.  
Hyssopus.  
Nepeta.

Bystropogon.

} *Nepeta*.  
} *Ballota*.  
} *Mentha*.

Perilla.  
Hyptis. . . . .  
Lavandula.  
Sideritis.  
Mentha.  
Glechoma.  
Lamium.  
Galeopsis.  
Betonica.  
Stachys.  
Ballota.  
Marrubium.  
Leonurus.  
Phlomis.  
Molucella.

IV. Quatre Étamines fertiles. Corolle à deux lèvres. Calice à deux lèvres.

Clinopodium.  
Origanum.  
Thymus.  
Thymbra.  
Melissa.  
Dracocephalum.  
Horminum.  
Melittis.  
Plectranthus. . . . .  
Ocimum.  
Trichostema.  
Brunella. *Prunella, Cleonia*.  
Scutellaria.  
Prasium.

<i>Noms de Jussieu.</i>	<i>Noms de Linné.</i>	<i>Noms de Jussieu.</i>	<i>Noms de Linné.</i>
<b>ORDRE IX.</b>			
<b>PERSONNÉES, Personatæ.</b>			
I. <i>Deux Étamines.</i>			
Pæderota.		Physalis.	
Utricularia.		Solanum.	
Pinguicula.		Capsicum.	
		Lycium.	
II. <i>Étamines didynames, Capsule à une seule loge dans la maturité.</i>		III. <i>Genres ayant de l'affinité avec les Solanées.</i>	
Limosella.		Nolana.	
Vandellia.		Cestrum.	
Lindernia.		Eontia.	
Browallia.		B.unsfelsia.	
		Crescentia.	
III. <i>Étamines didynames, Capsule à deux loges.</i>		<b>ORDRE XI.</b>	
Erinus.		<b>SEBESTENIERS, Sebestenæ.</b>	
Manulea.		I. <i>Fruit à capsule.</i>	
Buddleia.		Hydrophyllum.	
Scoparia.		Ellisia.	
Capraria.		II. <i>Fruit à baie ou à drupe.</i>	
Halleria.		Cordia.	
Scrophularia.		Ehretia.	
Dodartia.		Varronia.	
Schwalbea.		Tournefortia.	
Linaria.	<i>Antirrhinum.</i>	Messerschmidia.	
Antirrhinum.		<b>ORDRE XII.</b>	
Chelone.		<b>BORRAGINÉES, Borraginæ.</b>	
Digitalis.		I. <i>Fruit formé par deux noix à deux loges, renfermant chacune deux semences.</i>	
Gratiola.		Cerinthæ.	
Torenia.		II. <i>Fruit formé par quatre noix, à une seule loge, renfermant une seule semence. Gorge de la corolle nue.</i>	
<b>ORDRE X.</b>		Heliotropium.	
<b>SOLANÉES, Solanæ.</b>		Echium.	
I. <i>Fruit à capsule.</i>		Lithospermum.	
Celsia.		Pulmonaria.	
Verbascum.		Onosma.	
Hyoscyamus.			
Nicotiana.			
Datura.			
II. <i>Fruit à baie.</i>			
Mandragora.	<i>Atropa.</i>		
Atropa.			
Nicandra.	<i>Atropa.</i>		

Noms de Jussieu. Noms de Linné.

III. Fruit formé par quatre noix à une seule loge, renfermant une seule semence. Gorge de la corolle fermée par cinq écailles.

Symphytum.  
Lycopsis.  
Myosotis.  
Anchusa.  
Borrago.  
Asperugo.  
Cynoglossum.

## O R D R E X I I I .

CONVOLVULACÉES, *Convolvulacea*

I. Un seul Styl. Stigmate simple ou divisé.

Convolvulus.  
Ipomæa.

II. Plusieurs Styles. Stigmates simples.

Evolvulus.  
Cressa.

## O R D R E X I V .

POLÉMONACÉES, *Polemonacea*.

I. Stigmate simple.

Loeselia.  
Diapensia.

II. Plusieurs stigmates.

Phlox.  
Polemonium.  
Cantua.  
Cobæa.

*Ipomæa.*

## O R D R E X V .

BIGNONÉES, *Bignoneæ*.

I. Fruit formé par une capsule à deux battans.

Sesamum.  
Jacaranda.  
Catalpa.  
Tecoïna.  
Bignonia.

*Bignonia.*  
*Bignonia.*  
*Bignonia.*

Noms de Jussieu. Noms de Linné.

II. Fruit coriace, ligneux, s'ouvrant au sommet.

Tourretia.  
Martynia.  
Pedalium.

## O R D R E X V I .

GENTIANÉES, *Gentianeæ*.

I. Capsule simple, à une seule loge.

Menyanthes.  
Nymphoides. *Menyanthes.*  
Gentiana.  
Sarrothra.  
Swertia.  
Chlora.

II. Capsule simple, à deux loges,

Exacum.  
Lisianthus.  
Chironia.

III. Capsule didyme, à deux loges,

Spigelia.

## O R D R E X V I I .

APOCINÉES, *Apocineæ*.

I. Semences chauves.

Vinca.  
Tabernæmontana.  
Cameraria.  
Plumeria.

II. Semences chevelues.

Nerium.  
Echites.  
Ceropegia.  
Pergularia.  
Stapelia.  
Periploca.  
Apocynum.  
Cynanchum.  
Asclepias.

III. Genres ayant de l'affinité avec les Apocinées.

Rauwolfia.



Noms de Jussieu.	Noms de Linné.	Noms de Jussieu.	Noms de Linné.
Carissa.		Bassia.	
Gelseminum.	<i>Bignonia.</i>	Imbricaria. . . . .	
ORDRE XVIII.		Chrysophyllum.	
HILOSPERMES, <i>Hilosperma</i> .		Achras.	
Jacquinia.		<i>Genre ayant de l'affinité avec les Hilospermes.</i>	
Sideroxylum.		Myrsine.	

## CLASSE NEUVIÈME.

### PLANTES DICOTYLEDONES MONOPÉTALES.

#### COROLLE PÉRIGYNE.

##### ORDRE I.

ÉBENACÉES, *Ebenacea*.

I. *Étamines en nombre déterminé.*

- Diospyros.
- Royena.
- Styrax.
- Halesia.

II. *Étamines en nombre indéterminé.*

- Camellia.
- Hopea.

##### ORDRE II.

RHODORACÉES, *Rhodoracea*.

I. *Corolle monopétale.*

- Ka'mia.
- Rhododendrum.
- Epigæa.
- Azalea.

II. *Corolle presque polypétale.*

- Rhodora. . . . .
- Edum.
- Befaria.
- Itea.

##### ORDRE III.

BICORNES, *Bicornes*.

I. *Ovaire libre.*

- Blæria.
- Erica.
- Andromeda.
- Arbutus.
- Clethra.
- Pyrola.
- Gautheria.

II. *Ovaire adhérent ou presque adhérent.*

- Vaccinium.
- Genre ayant de l'affinité avec les bicornes.*
- Empetrum.

##### ORDRE IV.

CAMPANULACÉES, *Campanulacea*.

I. *Anthères distinctes.*

- Micbauxia. . . . .
- Canarina.
- Campanula.
- Trachelium.
- Roella.

Noms de Jussieu.	Noms de Linné.	Noms de Jussieu.	Noms de Linné.
Phyteuma.		II. Anthères réunies.	
Scævola.		Lobelia.	
Goudenia.		Jasione.	

## CLASSE DIXIÈME.

## PLANTES DICOTYLEDONES MONOPÉTALES.

## COROLLE ÉPIGYNE. ANTHÈRES RÉUNIES.

## O R D R E I.

CHICORACÉES, *Chicoraceæ*.

## I. Réceptacle nu. Semences sans aigrette.

Rhagadiolus. *Lapsana.*

## II. Réceptacle nu. Semences couronnées par une aigrette simple.

Prenanthes.

Chondrilla.

Lactuca.

Sonchus.

Hieracium.

Crepis.

Drepania.

*Crepis.*

Hedynnois.

*Hyoseris.*

Arnoseris.

*Hyoseris.*

Hyoseris.

Taraxacum.

*Leontodum.*

## III. Réceptacle nu. Semences couronnées par une aigrette plumeuse.

Leontodum.

Picris.

Helmentia.

*Picris.*

Scorzonera.

Tragopogon.

Urospermum.

*Trogopogon.*

## IV. Réceptacle garni de paillettes ou poils. Aigrettes simples ou plumbeuses.

Geropogon.

Hypocharis.

Seriola.

Andryala.

## V. Réceptacle garni de paillettes. Aigrettes à arêtes ou nulles.

Catananche.

Cichorium.

Scolymus.

## O R D R E II.

CYNAROCÉPHALES, *Cynarocephalæ*.

## I. Cynarocéphales vraies. Écailles du calice épineuses.

Atractylis.

Cnicus.

Carthamus.

Carlina.

Berardia. . . . .

Cynara.

Onopordum.

Carduus.

Cirsium.

Arctium.

Crocodylium.

*Centaurea.*

Calcitrapa.

*Centaurea.*

Seridia.

*Centaurea.*

## II. Cynarocéphales vraies. Écailles du calice sans épines.

Jacæa.

*Centaurea.*

Cyanus.

*Centaurea.*

Zoegea.

Rhaponticum.

*Centaurea.*

Centaurea.

Noms de Jussieu. Noms de Linné.

Serratula.

III. *Cynarocéphales anormales. Calices renfermant une ou plusieurs fleurs agrégées.*

Gundelia.

Echinops.

Sphæranthus.

ORDRE III.

CORYMBIFÈRES, *Corymbiferae*.

I. *Réceptacle nu. Semences couronnées par une aigrette. Fleurs flosculeuses.*

A. *Écailles du calice non luisantes.*

Cacalia.

Eupatorium.

Ageratum.

Conyza.

Baccharis.

Chrysocoma.

B. *Écailles du calice sèches et roides, ou membraneuses, luisantes.*

Elichrysum.

} *Xeranthemum,*  
} *Gnaphalium,*  
} *Filago.*

Filago.

} *Filago,*  
} *Gnaphalium,*  
} *Xeranthemum.*

Argyrocome.

} *Gnaphalium,*  
} *Xeranthemum.*

Antenaria.

} *Gnaphalium,*  
} *Filago.*

II. *Réceptacle garni de paillettes. Semences nues ou très-rarement presque nues. Fleurs flosculeuses. Écailles du calice souvent sèches et roides.*

Micropus.

Evax.

Gnaphalium.

Xeranthemum.

Athanasia.

*Filago.*  
*Athanasia.*

Noms de Jussieu.

Noms de Linné.

Santolina.

Anacyclus.

III. *Réceptacle garni de paillettes. Semences nues ou sans aigrettes. Fleurs radiées.*

Anthemis.

Achillea.

Eriocephalus.

Bupthalmum.

Encelia.

Millieria.

Sigesbeckia.

Polymnia.

Baltimora.

Eclipta.

IV. *Réceptacle garni de paillettes. Semences couronnées par des dents ou des arêtes. Fleurs presque toujours radiées.*

A. *Fleurs flosculeuses.*

Spilanthus.

Bidens.

B. *Fleurs radiées.*

Verbesina.

Coreopsis.

Sanvitalia.

Zinnia.

Silphium.

Helianthus.

Helenium.

Rudbeckia.

Galardia.

Alcina.

Agriphyllum.

V. *Réceptacle garni de paillettes, rarement velu. Semences couronnées par une aigrette. Fleurs radiées.*

A. *Réceptacle velu.*

Arctotis.

B. *Réceptacle garni de paillettes.*

Ursinia.

Tridax.

Amellus.

*Arctotis.*



Noms de Jussieu. Noms de Linné.

II. Fruit formé par deux semences ; quatre , rarement cinq ou six étamines. Feuilles presque toujours opposées et réunies par une gaine ciliée ; tige ordinairement herbacée.

Knotia.  
Spermacoce.  
Richardia.  
Phyllis

III. Fruit formé par une capsule ou une baie à deux loges renfermant chacune plusieurs semences. Quatre étamines. Feuilles opposées. Tige herbacée ou ligneuse.

Hediotis.  
Oldenlandia.  
Catesbæa.

IV. Fruit formé par une capsule ou une baie à deux loges renfermant chacune plusieurs semences. Cinq étamines. Feuilles opposées. Tige souvent ligneuse.

Randia.  
Berthiera. . . . .  
Mussaenda.  
Cinchona.  
Rondeletia.  
Genipa.  
Gardenia.  
Portlandia.

V. Fruit formé par une capsule à deux loges renfermant chacune plusieurs semences. Six étamines. Feuilles opposées. Tige ligneuse.

Goutarea. Portlandia.  
Hillia.

VI. Fruit formé par une drupe ou baie à deux loges renfermant chacune deux semences. Quatre étamines. Feuilles opposées. Tige ordinairement ligneuse.

Chomelia. . . . .  
Ixora. Pavetta.

Noms de Jussieu. Noms de Linné.

Antirhea. . . . .

VII. Fruit formé ordinairement par une baie à deux loges renfermant chacune deux semences. Cinq étamines. Feuilles opposées. Tige ligneuse.

Chiococca.  
Psychotria.  
Coffea.  
Pæderia.

VIII. Fruit formé par une baie ou drupe à plusieurs loges renfermant chacune une seule semence. Quatre, cinq étamines ou plus. Feuilles opposées. Tige ordinairement ligneuse.

Laugieria.  
Erihalis.  
Myonyma. . . . .  
Pyrostria. . . . .  
Vangueria. . . . .  
Matthiola.  
Guettarda.

IX. Fruit formé par une baie à plusieurs loges renfermant chacune plusieurs semences. Cinq étamines ou plus. Feuilles ordinairement opposées. Arbrisseaux ou herbes.

Hamelia.

X. Fleurs quelquefois réunies , plus souvent agégés sur un réceptacle commun. Feuilles opposées. Plantes ligneuses ou sous-ligneuses , rarement herbacées.

Mitchella.  
Morinda.  
Cephalanthus.

XI. Genre appartenant à la famille des Rubiacées. Fruit inconnu.

Serissa. Lycium.

Noms de Jussieu. Noms de Linné.

## ORDRE III.

CAPRIFOLIACÉES, *Caprifoliaceæ*.

I. Calice calyculé ou muni de bractées. Un seul style. Corolle monopétale.

Linnæa.

Triosteum.

Symphoricarpos.

Diervilla.

Xilosteon.

Caprifolium.

II. Calice calyculé ou muni de bractées. Un seul style. Corolle presque polypétale.

Loranthus.

Lonicera.

Lonicera.

Lonicera.

Noms de Jussieu. Noms de Linné.

Viscum.

Rhizophora.

III. Calice muni de bractées. Style nul. Trois stigmates. Corolle monopétale.

Viburnum.

Sambucus.

IV. Calice simple. Un seul style. Corolle polypétale.

Cornus.

Hedera.

## CLASSE DOUZIÈME.

PLANTES DICOTYLEDONES POLYPÉTALES.

ÉTAMINES ÉPIGYNES.

## ORDRE I.

ARALIACÉES, *Araliaceæ*.

Aralia.

Panax.

## ORDRE II.

OMBELLIFÈRES, *Umbelliferae*.

I. Ombellifères vraies. Ombelles et ombellules ordinairement nues.

Pimpinella.

Cereum.

Apium.

Anethum.

Smyrnium.

Pastinaca.

Thapsia.

II. Ombellifères vraies. Ombelles nues. Ombellules garnies d'une collerette.

Seseli.

Imperatoria.

Chærophyllum.

Myrrhis.

Scandix.

Coriandrum.

Æthusa.

Cicutaria.

Phellandrium.

III. Ombellifères vraies. Ombelles et ombellules garnies d'une collerette.

Ceanothe.

Cuminum.

Bubon.

Sium.

Angelica.

Ligusticum.

Laserpitium.

Heracleum.

Ferula.

Peucedanum.

Cachrys.

} *Chærophyllum*,  
} *Scandix*.*Cicuta*.

Noms de Jussieu.	Noms de Linné.	Noms de Jussieu.	Noms de Linné.
Crithmum.		Hasselquistia.	
Athamantia.		Artemisia.	
Selinum.		Bupleurum.	
Cicuta.		Astrantia.	
Bunium.		Sanicula.	
Ammi.		IV. <i>Ombellifères anormales.</i>	
Daucus.		Eryngium.	
Caucalis.		Hydrocotyle.	
Tordylium.			

## CLASSE TREIZIÈME.

### PLANTES DICOTYLEDONES POLYPETALES.

#### ÉTAMINES HYPOGYNES.

##### ORDRE I.

###### RENONCULACÉES, *Ranunculacea.*

I. *Plusieurs ovaires. Capsules sans battans renfermant une seule semence.*

Clematis.

Atragene.

Thalictrum.

Anemone.

Adonis.

Ranunculus.

Ficaria.

*Ranunculus.*

Myosurus.

II. *Plusieurs ovaires. Capsules s'ouvrant intérieurement et renfermant plusieurs semences. Pétales irréguliers.*

Trollius.

Helleborus.

Isopyrum.

Nigella.

Garidella.

Aquilegia.

Delphinium.

Aconitum.

III. *Plusieurs ovaires. Capsules s'ouvrant intérieurement et renfermant plusieurs semences. Pétales réguliers.*

Caltha.

Pœonia.

Zanthorhiza.

Cimifuga.

IV. *Ovaire simple. Baie à une seule loge renfermant plusieurs semences. Un seul placenta latéral.*

Actæa.

Podophyllum.

##### ORDRE II.

###### TULIPIFÈRES, *Tulipifera.*

Euryandra.

Drymis.

Illicium.

Magnolia.

Liriodendrum.

##### ORDRE III.

###### GLYPTOSPERMES, *Glyptospermia.*

Annona.

Uvaria.

Xylozia.

##### ORDRE IV.

###### MENISPERMOÏDES, *Menispermoidæ.*

I. *Fruit en forme de baie, à plusieurs loges et à plusieurs semences.*

Lapizabala.

Noms de Jussieu. Noms de Linné.

II. Fruits à drupe, renfermant une seule semence; quelques-uns sujets à avorter.

ORDRE V.

BERBERIDÉES, *Berberidæ*.

Berberis.  
Leontice.  
Epimedium.

Genre ayant de l'affinité avec les *Berberidæes*.

Hamamelis.

ORDRE VI.

PAPAVERACÉES, *Papaveracæ*.

I. Étamines en nombre indéterminé.  
Anthères adhérentes aux filamens.

Sanguinaria.  
Argemone.  
Papaver.  
Glaucium. *Chelidonium*.  
Chelidonium.  
Bocconia.

II. Étamines en nombre déterminé.

Hypecoum.  
Fumaria.

ORDRE VII.

CRUCIFÈRES, *Cruciferae*.

I. ERUCACÉES, *Erucacæ*. Style presque nul. Fruit siliqueux, à deux ou plusieurs loges, terminé par une languette.

Raphanus.  
Raphanistrum. *Raphanus*.  
Sinapis.  
Brassica.

II. CHERANTHOÏDES, *Cheiranthoidæ*. Style presque nul. Fruit siliqueux, à deux loges, terminé par une pointe ordinairement très-courte.

Arabis.  
Hesperis.

Noms de Jussieu. Noms de Linné.

Cheiranthus.  
Erysimum.  
Sisymbrium.  
Radicula. *Sisymbrium*.  
Cardamine.  
Dentaria.

II. ALYSOÏDES, *Alysoïdæ*. Style apparent. Fruit siliculeux, à deux loges, rarement à une seule.

Lunaria.  
Ricotia.  
Biscutella.  
Clypeola.  
Alyssum. *Alyssum*.  
Vesicaria.  
Draba.  
Cochlearia. *Cochlearia*.  
Cotonopus.  
Iberis.  
Thlaspi. *Thlaspi*.  
Capsella. *Lepidium*.  
Nasturtium. *Lepidium*.  
Lepidium.  
Camelina. *Myagrum*.  
Anastatica.  
Vella.

IV. MYAGROÏDES, *Myagroïdæ*. Style apparent ou presque nul. Fruit siliculeux, sans battans, à une ou à quatre loges renfermant chacune une seule semence.

Myagrum.  
Rapistrum. *Myagrum*.  
Bunias. *Anastatica*.  
Erucago.  
Kakile. *Bunias*.  
Pugonium. *Bunias*.  
Crambe.  
Isatis.

ORDRE VIII.

CAPPARIDÉES, *Capparidæ*.

Cleome.  
Capparis.

Crataeva.



Noms de Jussieu. Noms de Linné.

Cratæva.  
Morisonia.

Genres ayant de l'affinité avec les  
Capparidées.

Reseda.  
Parnassia.

### ORDRE IX.

SAPONACÉES, *Saponaceæ*.

I. Pétales doubles, ou munis à leurs  
onglets d'un appendice en forme de  
pétale.

Cardiospermum.  
Paullinia.  
Sapindus.

Koelreuteria. *Sapindus.*

II. Pétales simples.

Ornitrophe. . . . .  
Euphoria. . . . .  
Melicocca.

### ORDRE X.

MALPIGHIACÉES, *Malpighiaceæ*.

I. Étamines distinctes. Un ou deux  
stigmates.

Hippocastanum. *Æsculus.*  
Pavia. *Æsculus.*  
Acer.

II. Étamines monadelphes. Trois  
stigmates.

Banisteria.  
Hiptage. . . . .  
Triopteris.  
Malpighia.

III. Genre ayant de l'affinité avec les  
*Malpighiacées*.

Erythroxyllum.

### ORDRE XI.

HYPERICOIDES, *Hypericoidæ*.

Hypericum.

Tome IV.

Noms de Jussieu. Noms de Linné.

### ORDRE XII.

GUTTIFÈRES, *Guttifera*.

I. Style nul.

Mangostana. *Cambogia*,  
Clusia,  
Grias.

II. Un seul style.

Mammea.  
Mesua.  
Rheedia.  
Calophyllum.

### ORDRE XIII.

HESPÉRIDES, *Hesperidæ*.

I. Fruit renfermant une seule semence.  
Feuilles non ponctuées.

Ximenia.  
Heisteria.

II. Fruit mou renfermant plusieurs  
semences. Feuilles parsemées de  
points transparens.

Murraja.  
Cookia. . . . .  
Citrus.  
Limonia.

III. Fruit à capsule renfermant plu-  
sieurs semences. Feuilles non pon-  
tuées.

Thea.

### ORDRE XIV.

MÉLIACÉES, *Meliaceæ*.

I. Feuilles simples.

Canella *Winterania*,  
Aitonia. . . . .  
Turraea.

II. Feuilles composées.

Sandoricum. . . . .

H h

Noms de Jussieu. Noms de Linné.  
 Melia.  
 Aquilicia.

III. *Genres ayant de l'affinité avec les Méliacées.*

Swietenia.  
 Cedrela.

ORDRE XV.

SARMENTACÉES, *Sarmentaceæ.*

Cissus.  
 Vitis.

ORDRE XVI.

GÉRANOÏDES, *Geranoïdeæ.*

Erodium. *Geranium.*  
 Geranium.  
 Pelargonium. *Geranium.*  
 Monsonia.

*Genres ayant de l'affinité avec les Géranoïdes.*

Tropæolum.  
 Balsamina. *Impatiens.*  
 Oxalis.

ORDRE XVII.

MALVACÉES, *Malvaceæ.*

I. *Étamines en nombre indéterminé, réunies en un tube corollifère. Fruit formé par plusieurs capsules ramassées en tête.*

Palava. . . . .  
 Malope.

II. *Étamines en nombre indéterminé, réunies en un tube corollifère. Fruit formé par plusieurs capsules verticillées, ou disposées orbiculairement.*

Malva.  
 Althæa.  
 Lavatera.  
 Malachra.

Noms de Jussieu. Noms de Linné.  
 Pavonia. *Hibiscus.*  
 Urena.  
 Napæa.  
 Sida.

III. *Étamines en nombre indéterminé, réunies en un tube corollifère. Fruit simple, à plusieurs loges.*

Anoda. *Sida.*  
 Solandra.  
 Hibiscus.  
 Malvaviscus. *Hibiscus.*  
 Gossypium.

IV. *Étamines en nombre déterminé, réunies en un tube corollifère. Fruit à plusieurs loges.*

Fugosia. . . . .

V. *Étamines en nombre déterminé ou indéterminé, toutes fertiles, et réunies à leur base en un godet sessile.*

Melochia.  
 Ruizia.  
 M. lachodendrum. . . . .  
 Gordonia.  
 Hugonia.  
 Bombax.  
 Adansonia.

VI. *Étamines presque toujours en nombre déterminé, réunies à leur base en un godet sessile, dont quelques-unes stériles mêlées parmi les fertiles.*

Velaga. *Pentapetes.*  
 Theobroma.  
 Abroma. *Theobroma.*  
 Guazuma. *Theobroma.*  
 Dombeya. . . . .  
 Pentapetes. . . . .  
 Assonia. . . . .  
 Byttneria.

VII. *Étamines ordinairement en nombre déterminé et fertiles, réunies à leur base en un godet quæ*

Noms de Jussieu. Noms de Linné.

*fait presque corps avec l'ovaire.  
Godé et ovaire portés sur le même  
pied.*

Ayenia.  
Kleinhovia.  
Helicteres.  
Sterculia.

ORDRE XVIII.

TILIACÉES, *Tiliaceæ.*

I. *Étamines en nombre déterminé et  
monadelphes.*

Waltheria.  
Hermannia.  
Mahernia.

II. *Étamines distinctes, presque tou-  
jours en nombre indéterminé. Fruit  
à plusieurs loges.*

Antichorus.  
Cochorus.  
Heliocarpus.  
Triumfetta.  
Sparmannia.  
Sloanea.  
Apeiba.  
Muntingia.  
Flacurtia. . . . .  
Stuartia. . . . .  
Grewia.  
Tilia.

*Sloanea.*

III. *Étamines en nombre indéterminé,  
distinctes. Fruit à une seule loge.  
Genre ayant de l'affinité avec les  
Tiliacées.*

Bixa.

ORDRE XIX.

CISTOÏDES, *Cistoïdeæ.*

Cistus.  
Helianthemum.

*Cistus.*

*Genre ayant de l'affinité avec les  
Cistoides.*

Viola.

Noms de Jussieu. Noms de Linné.

ORDRE XX.

RUTACÉES, *Rutaceæ.*

I. *Feuilles munies de stipules, presque  
toujours opposées.*

Tribulus.  
Fagonia.  
Zigophyllum.  
Guaiacum.

II. *Feuilles alternes, dépourvues de  
stipules.*

Ruta.  
Peganum;  
Dictamnus.

*Genres ayant de l'affinité avec les  
Rutacées.*

Melianthus.  
Diosma.

ORDRE XXI.

CARYOPHYLLÉES, *Caryophilleæ.*

I. *Calice divisé profondément en cinq  
segmens. Trois étamines. Un seul  
ou le plus souvent trois styles.*

Ortega.  
Loeflingia.  
Holosteum.  
Polycarpon.  
Mollugo.  
Minuartia.  
Queria.

II. *Calice divisé. Quatre étamines,  
Deux ou quatre styles.*

Buffonia.  
Sagina.

III. *Calice divisé profondément en  
cinq segmens. Cinq ou huit éta-  
mines. Un ou quatre styles.*

Alsine.  
Hagea. . . . .  
Pharnaceum.  
Moerhingia.

Noms de Jussieu.	Noms de Linné.	Noms de Jussieu.	Noms de Linné.
Elatine.		Dianthus.	
IV. <i>Calice divisé profondément en cinq feuillets. Dix étamines. Trois ou cinq styles.</i>		Silene.	
Spergula.		Cucubalus.	
Cerastium.		Lychnis.	
Cherleria.		Agrostema.	
Arenaria.		Githago.	<i>Agrostema</i>
Stellaria.		VI. <i>Calice tubulé. Étamines de cinq à six. Deux ou trois styles.</i>	
V. <i>Calice tubulé. Dix étamines dont cinq alternes hypogynes, et cinq alternes ordinairement épipétales. Deux, trois ou cinq styles.</i>		Velezia.	
Gypsophila.		Drypis.	
Saponaria.		VII. <i>Genre ayant de l'affinité avec les Caryophyllées.</i>	
		Frankenia.	
		Linum.	
		Lechea.	

## CLASSE QUATORZIÈME.

### PLANTES DICOTYLEDONES POLYPÉTALES.

#### ÉTAMINES PÉRIGYNES.

##### ORDRE I.

###### PORTULACÉES, *Portulacæa*.

###### I. *Fruit à une seule loge.*

Portulaca.	
Talinum.	<i>Portulaca.</i>
Claytonia.	
Montia.	
Telephium.	
Corrigiola.	
Scleranthus.	

###### II. *Fruit à plusieurs loges.*

Trianthema.
Limetum.
Gisekia.

##### ORDRE II.

###### FICOÏDES, *Ficoïdæa*.

###### I. *Ovaire libre.*

Reaumuria.
------------

Sesuvium.
Aizoon.
Glinus.

###### II. *Ovaire adhérent.*

Mesembryanthemum.
Tetragonia.

##### ORDRE III.

###### SUCCULENTES, *Succulentæa*.

Ti'læa.
Crassula.
Coryledon.
Rhodiola.
Sedum.
Sempervivum.
Septa.

*Genre ayant de l'affinité avec les Succulentes.*

Penthorum.
------------

Noms de Jussieu. Noms de Linné.

ORDRE IV.

SAXIFRAGÉES, *Saxifragæa*.

I. Corolle polypétale. Plantes herbacées.

Tiarella.  
Mitella.  
Heuchera.  
Saxifraga.

II. Corolle polypétale. Plantes ligneuses ou sous-ligneuses.

Hydrangæa.  
Hortensia. . . . .  
Weinmannia.  
Cunonia.

III. Genres ayant de l'affinité avec les Saxifragées. Corolles nulles. Plantes herbacées.

Chrysosplenium.  
Adoxa.

IV. Genres tenant le milieu entre les Saxifragées et les Cactoides.

Cercodia. *Tetragonia*.  
Ribes.

ORDRE V.

CACTOÏDES, *Cactoidæa*.

Cactus.

ORDRE VI.

MELASTOMÉES, *Melastomea*.

I. Ovaire adhérent ou demi-adhérent.

Melastoma.  
Osbeckia.

II. Ovaire libre.

Rexia.

ORDRE VII.

CALYCANTHÈMES, *Calycanthemæa*.

I. Fleurs polypétales.

Pemphis. *Lythrum*.

Noms de Jussieu. Noms de Linné.

Ginoria.  
Lawsonia.  
Lythrum.  
Acisanthera. *Rhexia*.  
Parsonsia. *Lythrum*.  
Cuphea. *Lythrum*.

II. Fleurs souvent apétales.

Isnardia.  
Amannia.  
Glaux.  
Peplis.

ORDRE VIII.

ÉPILOBIENNES, *Epilobineæa*.

I. Noix à une seule loge. Étamines en nombre égal à celui des pétales.

Trapa.

II. Capsules à plusieurs loges. Étamines en nombre égal à celui des pétales.

Circæa.  
Lopezia. . . . .  
Ludwigia.

III. Capsule à une ou plusieurs loges. Étamines en nombre double de celui des pétales.

Jussiaea.  
Œnothera.  
Epilobium.  
Gaura.

IV. Genre ayant également de l'affinité avec les Epilobiennes et avec les Myrtoïdes.

Fuchsia.

ORDRE IX.

MYRTOÏDES, *Myrtoïdæa*.

I. Fleurs solitaires, axillaires ou opposées sur des péduncules multiflores. Feuilles ordinairement opposées et ponctuées.

Alangium. . . . .  
Eucalyptus. . . . .

Noms de Jussieu.      Noms de Linné.      Noms de Jussieu.      Noms de Linné.

Melaleuca.  
 Metrosideros.      .      .      .  
 Leptospermum.      .      .      .  
 Fabricia.      .      .      .  
 Philadelphus.  
 Psidium.  
 Myrtus.  
 Eugenia.  
 Caryophyllus.  
 Punica.

II. Fleurs disposées en grappes, et alternes sur un axe commun. Feuilles presque toujours alternes et non ponctués.

Lagerstromia.

Butonica.

} Mammea.  
 } Eugenia.

### ORDRE X.

#### ROSACÉES, Rosaceæ.

I. POMMACÉES, Pomaceæ. Ovaire simple, adhérent. Plusieurs styles. Pomme ombiliquée et couronnée par le limbe du calice, à plusieurs loges. Radicule inférieure. Arbres ou Arbrisseaux. Fleurs hermaphrodites complètes. Étamines en nombre indéterminé.

Malus.      Pyrus.  
 Pyrus.  
 Cydonia.      Pyrus.  
 Mespilus.  
 Cratægus.  
 Sorbus.

II. ROSACÉES, Rosaceæ. Ovaires en nombre indéterminé, recouverts par le calice en forme de godet et resserré à son orifice : chaque ovaire terminé par un seul style. Semences en nombre égal à celui des ovaires. Radicule supérieure. Arbrisseaux, fleurs hermaphrodites complètes. Étamines en nombre indéterminé.

Rosa.

III. AGRIMONIÉES, Agrimoniae. Ovaires en nombre déterminé (rarement un seul), recouverts par le calice en forme de godet, et resserré à son orifice : chaque ovaire terminé par un seul style. Semences en nombre égal à celui des ovaires. Radicule supérieure. Plantes la plupart herbacées. Fleurs souvent apétales, quelquefois diclines. Étamines communément en nombre déterminé.

Poterium.  
 Sanguisorba.  
 Ancistrum.  
 Agrimonia.  
 Neurada.  
 Cliffortia.  
 Aphanes.  
 Alchemilla.  
 Sibbaldia.

IV. DRYADÉES, Dryadeæ. Ovaires en nombre indéterminé, portés sur un réceptacle commun : chaque ovaire terminé par un seul style. Semences en nombre égal à celui des ovaires, nues ou plus rarement en forme de baies. Radicule supérieure. Plantes la plupart herbacées. Fleurs hermaphrodites complètes. Étamines en nombre indéterminé.

Tormentilla.  
 Potentilla.  
 Fragaria.  
 Comarum.  
 Geum.  
 Dryas.  
 Rubus.

V. ULMAIRES, Ulmarie. Ovaires en nombre déterminé : chaque ovaire terminé par un seul style. Capsules en nombre égal à celui des ovaires, renfermant une ou plusieurs semences. Radicule supérieure. Plantes ordinairement ligneuses. Fleurs

Noms de Jussieu. Noms de Linné.

presque toujours hermaphrodites et complètes. Etamines en nombre indéterminé.

Spiræa.

VI. AMYGDALÉES, *Amygdalea*.

Ovaire simple, libre, termine par un seul style. Drupe renfermant un noyau à une ou deux semences. Membrane intérieure de la semence un peu renflée et légèrement charnue. Radicule supérieure. Arbres ou arbrisseaux. Fleurs hermaphrodites complètes. Etamines en nombre indéterminé.

Chrysobalanus.

Cerasus.

Prunus.

Armeniaca.

Prunus.

Amygdalus.

VII. Genre ayant de l'affinité avec les Rosacées.

Calycanthus.

ORDRE XI.

LÉGUMINEUSES, *Leguminosæ*.

I. Corolle régulière. Gousse à plusieurs loges renfermant chacune une seule semence, le plus souvent à deux battans. Cloisons transversales. Etamines distinctes. Arbres ou Arbrisseaux, rarement Herbes. Feuilles pinnées, sans foliole impaire.

Mimosa.

Gleditsia.

Gymnocladus.

Guilandina.

Ceratonia.

Tamarindus.

Parkinsonia.

Schotia.

Guaicum.

Cassia.

II. Corolle régulière. Gousse à une seule loge, à deux battans (à trois dans le Moringa). Dix étamines

Noms de Jussieu. Noms de Linné.

distinctes. Arbres ou arbrisseaux. Feuilles ordinairement pinnées sans foliole impaire.

Moringa.

Prosopis.

Cadia.

Hæmatoxylum.

Adenantha.

Poinciana.

Cæsalpinia.

Guilandina.

III. Corolle régulière ou presque régulière. Etamines distinctes ou seulement réunies à la base. Gousse à une seule loge, à deux battans. Arbres ou arbrisseaux. Feuilles pinnées sans foliole impaire, ou conjuguées ou presque simples.

Cynometra.

Hymenæa.

Bauhinia.

IV. Corolle irrégulière, papilionacée. Dix étamines distinctes ou rarement réunies à la base. Gousse à une seule loge, à deux battans. Arbres ou Arbrisseaux. Feuilles simples ou trois à trois, ou pinnées, avec une foliole impaire.

Cercis.

Anagyris.

Sophora.

V. Corolle irrégulière papilionacée. Dix étamines presque toujours didelphes (rarement monadelphes). Gousse à une seule loge, à deux battans. Arbrisseaux ou Herbes. Feuilles simples, ou trois à trois, ou plus rarement digitées. Stipules libres ou adhérentes à la base du pétiole, quelquefois peu apparentes.

Ulex.

Aspalathus.

Noms de Jussieu.	Noms de Linné.	Noms de Jussieu.	Noms de Linné.
Borbonia.		à une seule loge , à deux battans.	
Liparia.		Herbes. Feuilles pinnées ou con-	
Spartium.		juguées. Pétiole commun terminé	
Genista.		par une vrille ( par une foliole	
Cytisus.		dans le Cicer ). Stipules distinctes	
Crotalaria.		du pétiole.	
Lupinus.			
Ononis.		Lathyrus.	
Arachis.		Pisum.	
Anthyllis.		Orobus.	
Kuhnistera.	• • • • •	Vicia.	
Dalea.	Psoralea.	Faba.	Vicia.
Psoralea.		Ervum.	
Trifolium.		Cicer.	
Melilotus.	Trifolium.		
Medicago.		VIII. Corolle irrégulière papilionacée.	
Trigonella.		Dix étamines diadelphes. Gousse	
Lotus.		articulée , chaque articulation ren-	
Dolichos.		fermant une seule semense. Herbes	
Phaseolus.		ou Arbrisseaux , plus rarement Ar-	
Erythrina.		bres. Feuilles simples ou trois à	
Clitoria.		trois , ou plus souvent pinnées avec	
Glycine.		une foliole impaire. Stipules dis-	
		tinctes du pétiole.	
VI. Corolle irrégulière papilionacée.		Scorpiurus.	
Dix étamines diadelphes ( rare-		Ornithopus.	
ment monadelphes. ) Gousse à une		Hippocrepis.	
seule loge ( à deux loges dans		Coronilla.	
l'Astragalus et le Bisserula ) , à		Hedysarum.	
deux battans. Herbes ou Arbris-		Æschynomene.	
seaux , ou Arbres de moyenne gran-		Diphysa. • • • • •	
deur. Feuilles pinnées avec une			
foliole impaire.		IX. Corolle irrégulière papilionacée.	
		Etamines presque toujours au nom-	
Abrus.		bre de dix , et diadelphes. Fruite	
Amorpha.		le plus souvent légumineux , à une	
Piscidia.		seule loge , renfermant ordinaire-	
Robinia.	Robinia.	ment une seule semence et ne s'ou-	
Caragana.		vrant point. Arbres ou Arbrisseaux.	
Astragalus.		Feuilles communément pinnées avec	
Bisserula.		une foliole impaire. Stipules dis-	
Phaca.		tinctes du pétiole , caduques.	
Colutea.			
Clycyrrhiza.		Dalbergia. • • • • •	
Galega.		Geoffræa. • • • • •	
Indigofera.		Nissolia.	
		Pterocarpus.	
VII. Corolle irrégulière papilionacée.			
Dix étamines diadelphes. Gousse			



Nome de Jussieu. Noms de Linné.

X. Corolle irrégulière (quelquefois nulle). Dix étamines distinctes. Gousse capsulaire à une seule loge, renfermant ordinairement une seule semence et ne s'ouvrant point. Arbres ou Arbrisseaux. Feuilles simples ou pinnées avec une foliole impaire. Stipules distinctes du pétiole, caduques.

Copaïfera.

Myrospermum. . . . .

XI. Genres ayant de l'affinité avec les Légumineuses.

Securidaca.

Brownea.

ORDRE XII.

TÉRÉBINTACÉES, *Terebintaceæ*.

I. Ovaire simple. Fruit à une seule loge, renfermant une seule semence.

Cassuvium.

*Anacardium*.

Anacardium.

Mangifera.

Rhus.

II. Ovaire simple. Fruit à plusieurs loges.

Cneorum.

Rumphia.

Comocladia.

Amyris,

Schinus.

Terebinthus.

*Pistacia*.

Bursera.

Toluntéra.

Spondias.

III. Plusieurs ovaires. Fruit formé par plusieurs capsules renfermant chacune une seule semence.

Aylanthus. . . . .

Brucea.

Noms de Jussieu. Noms de Linné.

IV. Genres ayant de l'affinité avec les Térébintacées, et se rapprochant des Rhamnoïdes par l'embryon muni d'un périsperme charnu.

Cnestis. . . . .

Fagara.

Zantoxylum.

Ptelea.

V. Genres ayant de l'affinité avec les Térébintacées. Embryon dépourvu de périsperme.

Dodonæa.

Averrhoa.

Juglans.

ORDRE XIII.

RHAMNOÏDES, *Rhamnoïdeæ*.

I. Etamines alternes avec les pétales. Fruit à capsule.

Staphylea.

Evonymus.

Polycardia. . . . .

Celastrus.

II. Etamines alternes avec les pétales. Fruit mou, drupe ou baie. Pétales distants et réunis à leur base dans quelques genres.

Myginda.

Elæodendrum. . . . .

Cassine.

Ilex.

Prinos.

III. Etamines opposées aux pétales. Fruit, Drupe.

Rhamnus.

Ziziphus. *Rham*

Panicurus. *R.*

IV. Etamines opposées aux . . .  
Fruit formé de trois coques.

Colletia. . . . .

Noms de Jussieu.	Noms de Linné.	Noms de Jussieu.	Noms de Linné.
Ceanothus.		Staavia.	Brunia.
Phyllica.		Gouania.	
<b>V. Genres ayant de l'affinité avec les Rhamnoïdes. Ovaire rarement libre.</b>			
Brunia.		Electronia.	
		Aucuba.	. . . . .

## CLASSE QUINZIÈME.

### PLANTES DICOTYLEDONES APÉTALES.

#### ÉTAMINES IDIOGYNES OU SÉPARÉES DU PISTIL.

##### ORDRE I.

##### TITHYMALOÏDES, *Tithymaloïdeæ*.

##### I. Styles en nombre déterminé, ordinairement trois.

Mercurialis.  
Euphorbia.  
Phyllanthus.  
Kiggellaria.  
Klutia.  
Andrachne.  
Agyneja.  
Buxus.  
Adelia.  
Ricinus.  
Jatropha.  
Hevea. . . . .  
Aleurithes. . . . .  
Croton.  
Acalypha.

##### II. Un seul style.

Tragia.  
Stillingia.  
Sapium. . . . .  
Hippomane.  
Hura.  
Omphalea.  
Plukenetia.  
Dalechampia.

##### ORDRE II.

##### CUCURBITACÉES, *Cucurbitacææ*.

##### I. Un seul style. Fruit à une seule loge, renfermant une seule semence.

Gronovia.  
Sicyos.

##### II. Un seul style. Fruit à une seule loge, renfermant plusieurs semences.

Bryonia.  
Elaterium.

##### III. Un seul style. Fruit à plusieurs loges, renfermant plusieurs semences.

Melothria.  
Luffa. *Momordicaæ*  
Momordica.  
Cucumis.  
Cucurbita.  
Trichosanthes.  
Ceratosanthes. . . . .

##### IV. Genres ayant de l'affinité avec les Cucurbitacées.

Passiflora.

Noms de Jussieu.	Noms de Linné.
Muruciã.	<i>Passiflora.</i>
Papaya.	<i>Carica.</i>

## ORDRE III.

URTICÉES, *Urticæ.*

I. Fleurs renfermées dans une collerette commune composée de plusieurs feuillets.

Ficus.	
Ambora.	. . . . .
Dorstenja.	

II. Fleurs portées sur un réceptacle commun multiflore, ramassées en tête et munies d'écaïles qui tiennent lieu de collerette ou distinctes et éparées.

Boehmeria.	<i>Caturus.</i>
Urtica.	
Forskoehlea.	
Parietaria.	
Pteranthus.	
Humulus.	
Cannabis.	
Ambrosia.	
Xanthium.	
Theligionum.	

III. Genres tenant le milieu entre les Urticées et les Amentacées.

Piper.	
Cecropia.	
Antocarpus.	
Morus.	
Broussonetia.	<i>Morus.</i>

## ORDRE IV.

AMENTACÉES, *Amentacæ.*

I. Ovaire simple, libre. Fleurs hermaphrodites.

Fothergilla.
Ulmus.
Celtis.

Noms de Jussieu.	Noms de Linné.
II. Ovaire simple, libre. Fleurs dioïques.	

Salix.
Populus.
Myrica.

III. Ovaire simple, libre. Fleurs monoïques.

Comptonia.	<i>Liquidambar.</i>
Betula.	
Alnus.	<i>Betula.</i>
Corylus.	

IV. Ovaire adhérent. Fleurs monoïques.

Quercus.	
Carpinus.	
Castanea.	<i>Fagus.</i>
Fagus.	

V. Plusieurs ovaires. Fleurs monoïques.

Liquidambar.
Platanus.

## ORDRE V.

CONIFERES, *Coniferæ.*

I. Calice supportant les étamines.

Ephedra.
Casuarina.
Taxus.

IV. Calice nul. Écaïles supportant les Étamines.

Juniperus.	
Cupressus.	
Thuya.	
Abies.	<i>Pinus.</i>
Pinus.	

## PLANTES D'ORDRES INDÉTERMINÉS.

## APÉTALES HERMAPHODITES ÉLEVÉTHÉROGYNES.

Cuscuta.
Cotaria.

<i>Noms de Jussieu.</i>	<i>Noms de Linné.</i>	<i>Noms de Jussieu.</i>	<i>Noms de Linné.</i>
<b>APÉTALES DICLINES ÉLEUTHÉROGYNES.</b>		Samolus.	
Cerathophyllum.		<b>POLYPÉTALES ÉLEUTHÉROGYNES.</b>	
Myriophyllum.		<b>COROLLE RÉGULIÈRE.</b>	
Nayas.		Azima. . . . .	
Callitriche.		Commersonia. . . . .	
Lenticula.	<i>Lemma.</i>	Monotrappa.	
Nepenthes.		Drosera.	
<b>APÉTALES DICLINES SYMPHYTOGYNES.</b>		Dionæa.	
Datisca.		Aristotelia. . . . .	
<b>MONOPÉTALES ÉLEUTHÉROGYNES.</b>		Sarracenia.	
<b>COROLLE IRRÉGULIÈRE.</b>		Tamarix.	
Tozzia.		Nitraria.	
Globularia.		Turnera.	
<b>MONOPÉTALES SYMPHYTOGYNES.</b>		<b>POLYPÉTALES SYMPHYTOGYNES.</b>	
Chloranthus. . . . .		Begonia.	



# S Y S T È M E

## D E L U D W I G ,

*Sur la régularité et l'irrégularité de la Corolle  
et le nombre des Pétales.*

---

**L**UDWIG dans la seconde édition de ses *Definitiones Generum Plantarum* , divise les plantes par les Fleurs I.<sup>o</sup> Enveloppées. II.<sup>o</sup> Nues. Les premières sont 1.<sup>o</sup> Parfaites ; 2.<sup>o</sup> Relatives. Les parfaites sont 1.<sup>o</sup> Pétalées ; 2.<sup>o</sup> Apétales. Les pétalées sont A Monopétales , *a* simples , \* régulières , \*\* irrégulières , *b* composées , \* tubulées , \*\* lingulées , \*\*\* mixtes ; B Dipétales ; C Tripétales ; D Tétrapétales , \* régulières , \*\* irrégulières ; E Penrapétales , \* régulières , \*\* irrégulières , \*\*\* ombellées ; F. Hexapétales ; G Polypétales. Les Fleurs parfaites Apétales ne sont pas sous - divisées. Les Fleurs Relatives sont A Monophytes ; B Diohytes. Les Fleurs Nues renferment la Cryptogamie de LINNÉ.

# CLEF DU SYSTÈME DE LUDWIG.

			a	Simples. . .	{	* Régulières. . .	1		
						** Irrégulières. . .	2		
		A	}	Monopétales.					
				b	Composées.	{	* Tubulées . . .	3	
						** Lingulées . . .	4		
						*** Mixtes . . .	5		
		B		Dipétales . . . . .			6		
		C		Tripétales . . . . .			7		
		1 <sup>o</sup>	}	Pétales. D	}	Tétrapétales. . . . .	* Régulières. . .	8	
							** Irrégulières. . .	9	
		1 <sup>o</sup>	}	Parfaites.	}	E	Pentapétales. . . . .	* Régulières. . .	10
							** Irrégulières. . .	11	
						*** Umbellées. . .	12		
		F		Hexapétales'. . . . .			13		
		G		Polypétales . . . . .			14		
		2 <sup>o</sup>		Apétales . . . . .			15		
i.°	}	Enveloppées.	}	1 <sup>o</sup>	}	A	Monophytes. . . . .		16
						B	Diphytes. . . . .		17
Les plantes ont des fleurs	}	}	}	2 <sup>o</sup>	}	Relatives			
ii.°		Nues. . . . .						18	

# T A B L E A U

## DU SYSTÈME DE LUDWIG.

### C L A S S E I.

*Plantes à Fleurs enveloppées, parfaites, pétalées, monopétales, simples, régulières.*

#### A. DEUX ANTHÈRES.

##### I. UN PISTIL.

###### a. Fruit à capsule.

<i>Noms de Ludwig.</i>	<i>Noms de Linné.</i>
1 Lilac.	22 <i>Syringa.</i>

###### b. Fruit à baie.

2 Olea.	20
3 Phillyrea.	19
4 Chionanthus.	21
5 Jasminum.	17
6 Ligustrum.	18

###### c. Fruit inconnu.

7 Eranthemum.	24
---------------	----

#### B. TROIS ANTHÈRES.

##### II. UN PISTIL.

###### a. Fruit nu.

8 Boerhaavia.	9
---------------	---

###### b. Fruit à capsule.

9 Crocus.	61
10 Bulbocodium.	61 <i>Crocus.</i>

###### c. Fruit à baie.

11 Cassyta.	548
12 Comocladia.	53

### C. QUATRE ANTHÈRES.

#### I. UN PISTIL.

##### a. Fruit nu.

<i>Noms de Ludwig.</i>	<i>Noms de Linné.</i>	
13 Galium.	132	
14 Rubeola.	133	<i>Cruciana-</i>
		<i>nella.</i>
15 Asperula.	128	
16 Spermacoe.	126	
17 Knoch.	130	
18 Avicenna.	855	

##### b. Fruit à capsule.

###### 1. à une loge.

19 Centunculus	151
20 Scoparia.	149

###### 2. à deux loges.

21 Capraria.	827
22 Sanguisorba.	152
23 Buchnera.	833
24 Balleia.	146
25 Polypremum.	143
26 Citharexylon.	818
27 Hedyotis.	124
28 Plantago.	148
29 Exacum.	147
30 Linnæa.	835
31 Sibthorpia.	836
32 Diodia.	129

###### 3. à trois loges.

33 Blæria.	145
------------	-----

Noms de Ludwig.	Noms de Linné.	Noms de Ludwig.	Noms de Linné.
4. à quatre loges.			
34 Sarcocolla.	144 <i>Penæz.</i>	64 Pulmonaria.	196
e. Fruit à baie.			
35 Cissus.	153	65 Omphalodes.	195 <i>Cynoglossum</i> .
36 Pavetta.	138	66 Heliotropium.	191
37 Catesbæa.	136	67 Myosotis.	192
38 Eriphia.	.....	68 Asperugo.	201
39 Callicarpa.	141	b. Fruit à capsule.	
40 Lygistum.	.....	i. à une loge.	
41 Mitchella.	140	69 Anagallis.	220
42 R bia.	134	70 Lysimachia.	219
43 Randia.	225	71 Bellonia.	242
44 Petesia.	.....	72 Samolus.	238
45 Coccocypsilum.	.....	73 Androsace.	209
46 Sicelium.	.....	74 Aretia.	208
47 Siphonanthus.	135	75 Hottonia.	216
48 Scurrula.	.....	76 Glaux.	314
II. DEUX PISTILS.			
49 Cuscuta.	182	77 Cortusa.	211
50 Basella.	413	78 Cyclamen.	214
III. QUATRE PISTILS.			
51 Coldenia.	185	79 Meadia.	213 <i>Dodeca-</i> <i>theon.</i>
52 Aquifolium.	184 <i>Ilex.</i>	80 Hydrophyllum.	217
D. CINQ ANTHÈRES.			
I. UN PISTIL.			
a. Fruit nu.			
i. Une semence.			
53 Seriphium.	1087	81 Primula.	210
54 Corymbium.	1089	82 Menyanthes.	215
55 Mirabilis.	259	83 Soldanella.	212
56 Plumbago.	227	84 Theophrasta.	221
2. Deux semences.			
57 Borrigo.	200	85 Chomelia.	.....
58 Borrignoïdes.	.....	86 Galax.	296
59 Buglossum.	194 <i>Anchusa.</i>	2. à deux loges.	
60 Cyn glossum.	105	87 Pervinca.	322 <i>Vinca.</i>
61 Cerinthe.	198	88 Echites.	324
62 Symphytum.	197	89 Stramonium.	263 <i>Datura.</i>
63 Lithospermum.	193	90 Portlandia.	243
		91 Nicotiana.	265
		92 Myrstiphyllum.	.....
		93 Lisianthus.	224
		94 Spigelia.	222
		95 Rondeletia.	240
		96 Quinquina.	245 <i>Cinchona.</i>
		97 Chironia.	275
		98 Mitreola.	223 <i>Ophiorhi-</i> <i>za.</i>
		99 Roella.	235
		3. à trois loges.	
		100 Campanula.	234



Noms de Ludwig.	Noms de Linné.
101 Jasione.	1090
102 Trachelium.	237
103 Polæmonium.	233
104 Diapensia.	207
105 Convolvulus.	231
106 Philyca.	285
107 Lychnidez.	229 <i>Phlox.</i>
4. à quatre loges.	
108 Symphoricarpos.	250 <i>Lonicera.</i>
5. à cinq loges.	
109 Azalea.	226
110 Cedrela.	297
c. Fruit à baie.	
111 Ahouai.	319 <i>Cerbera.</i>
112 Matthiola.	258
113 Morinda.	252
114 Collococcus.	. . . . .
115 Rauwolfia.	316
116 Coffea.	247
117 Psychotrophum.	246 <i>Psychotria.</i>
118 Chiococca.	248
119 Sebestena.	276 <i>Cordia.</i>
120 Tournefortia.	205
121 Valdia.	850 <i>Oviada.</i>
122 Alaternus.	284 <i>Rhamnus.</i>
123 Chrysophyllum.	282
124 Sideroxylon.	283
125 Mussenda.	257
126 Butneria.	288
127 Aikekengi.	267 <i>Physalis.</i>
128 Physalodes.	266 <i>Atropa.</i>
129 Solanum.	268
130 Capsicum.	269
131 Mandragora.	266 <i>Atropa.</i>
132 Belladonna.	266 <i>Atropa.</i>
133 Strychnos.	270
134 Cestum.	272
135 Brunfelsia.	281
136 Ophioxylum.	1264
137 Genipa.	271
138 Varronia.	279
139 Ehretia.	278

Noms de Ludwig.	Noms de Linné.
140 Beureria.	. . . . .
141 Myrsine.	289
142 Eruthalis.	255
143 Patagonica.	277 <i>Patagonula.</i>

II. DEUX PISTILS.

a. Fruit nu.

144 Gomphrena.	343
b. Fruit à capsule.	
1. simple.	
145 Cressa.	341
146 Gentiana.	352
147 Centaurium.	352 <i>Gentiana.</i>

2. double.

148 Apocynum.	332
149 Asclepias.	333
150 Cynanchum.	331
151 Stapelia.	334
152 Periploca.	330
153 Nerium.	323
154 Plumeria.	325
155 Cerropegia.	328
156 Tabernæmontana.	327

III. TROIS PISTILS.

157 Viburnum.	400
158 Opulus.	400 <i>Viburnum.</i>
159 Sambucus.	402
160 Cassine.	401

E. SIX ANTHÈRES.

I. UN PISTIL.

a. Fruit nu.

161 Richardia.	472
b. Fruit à capsule.	
1. à une loge.	
162 Tillandsia.	428
2. à trois loges.	
163 Hypoxis.	450
164 Aloe.	464

Noms de Lulwig.	Noms de Linné.	Noms de Lulwig.	Noms de Linné.
165 Yucca.	463	<b>H. NEUF ANTHÈRES.</b>	
166 Narcissus.	436	<b>I. UN PISTIL.</b>	
167 Pancratium.	437	193 Volkameria.	851
168 Crinum.	438	<b>II. DEUX PISTILS.</b>	
169 Asphodelus.	414	194 Rheum.	549
170 Cameraria.	326	<b>I. DIX ANTHÈRES.</b>	
171 Hyacinthus.	461	<b>I. UN PISTIL.</b>	
172 Mucari.	461 <i>Hyacinthus.</i>	195 Trichogamia.	.....
173 Aletis.	462	196 Kalmia.	590
174 Polyanthes.	460	197 Erica.	593 <i>Androsmeda.</i>
175 Hæmanthus.	432	198 Epigæa.	594
176 Renealmia.	.....	199 Gaultheria.	595
<b>c. Fruit à baie.</b>		200 Arbutus.	596
177 Loranthus.	478	201 Anacardium.	546
178 Polygonatum.	459 <i>Convallaria.</i>	<b>II. DEUX PISTILS.</b>	
179 Convallaria.	459	202 Royena.	603
180 Prinos.	474	<b>III. TROIS PISTILS.</b>	
<b>II. TROIS PISTILS.</b>		203 Cotyledon.	623
181 Colchicum.	492	204 Oxys.	634 <i>Oxalis.</i>
<b>F. SEPT ANTHÈRES.</b>		<b>K. DOUZE ANTHÈRES.</b>	
<b>I. UN PISTIL.</b>		<b>I. UN PISTIL.</b>	
182 Trientalis.	496	205 Hillia.	479
183 Halesia.	651	<b>L. ANTHÈRES NOMBREUSES.</b>	
<b>G. HUIT ANTHÈRES.</b>		<b>I. UN PISTIL.</b>	
<b>I. UN PISTIL.</b>		<b>a. Filamens des étamines formant une gaine cylindrique.</b>	
<b>a. Fruit à capsule.</b>		206 Zygia.	.....
184 Ericoides.	524 <i>Erica.</i>	207 Malva.	906
185 Halimus.	.....	208 Aicæa.	905
<b>b. Fruit à baie.</b>		209 Althæa.	904
186 Thymeica.	526 <i>Daphne.</i>	210 Lavatera.	907
187 Dirca.	527	211 Malacoïdes.	908 <i>Malope.</i>
188 Laurus.	545	212 Malvinda.	.....
189 Vaccinium.	523	213 Abutilon.	902 <i>Sida.</i>
190 Guaiacana.	1274 <i>Diospyros.</i>	214 Napæa.	1244
191 Santalum.	169	215 Gossypium.	910
<b>II. QUATRE PISTILS.</b>		216 Ketunia.	911 <i>Hibiscus.</i>
192 Moschatellina.	543 <i>Adoxa.</i>		

Noms de Ludwig.	Noms de Linné.	Noms de Ludwig.	Noms de Linné.
217 Urena.	909	241 Collinsonia.	43
218 Stewartia.	912	242 Salvia.	42
219 Pentapetes.	899	243 Rosmarinus.	41
220 Adansonia.	900	244 Lycopus.	36
221 Camellia.	914	245 Amelhytea.	37
222 Malvaviscus.	911 <i>Hibiscus.</i>	246 Monarda.	40
b. Filamens des étamines distincts.		247 Ziziphora.	39
223 Mimosa.	1271	b. Fruit à capsule.	
224 Gethyllis.	644	248 Zingiber.	.....
225 Styra.	599	249 Pinguicula.	33
226 Plinia.	676	250 Lentibularia.	34 <i>Utricu-</i> <i>laria.</i>
227 Melocactus.	668 <i>Cactus.</i>	251 Gratio'a.	50
228 Cereus.	.....	252 Veronica.	26
229 Opuntia.	668 <i>Cactus.</i>	253 Pæderota.	27
230 Pereskia.	668 <i>Cactus.</i>	254 Adhatoda.	28 <i>Justicia.</i>
231 Marcgravia.	696	255 Jangia.	29 <i>Dianthe-</i> <i>ra.</i>
II. TROIS PISTILS.		256 Monniera.	918
232 Euphorbia.	665	C. TROIS ANTHÈRES.	
III. QUATRE OU PLUSIEURS PISTILS.		I. UN PISTIL.	
233 Ficoïdes.	684 <i>Mesembry-</i> <i>anthemum.</i>	a. Fruit nu.	
CLASSE II.		257 Valeriana.	48
<i>Plantes à Fleurs enveloppées, par-</i> <i>faites, pétalées, monopétales,</i> <i>simples, irrégulières.</i>		258 Valerianella.	48 <i>Valeriane</i>
A. UNE ANTHÈRE.		b. Fruit à capsule.	
I. UN PISTIL.		259 Gladiolus.	63
234 Canna.	1	260 Antholyza.	64
235 Curcuma.	6	261 Canonia.	605
236 Amomum.	2	262 Iris.	65
237 Costus.	3	c. Fruit inconnu.	
238 Miranra.	5	263 Olax.	49
239 Alpinia.	4	II. TROIS PISTILS.	
B. DEUX ANTHÈRES.		264 Montia.	107
I. UN PISTIL.		D. QUATRE ANTHÈRES.	
a. Fruit nu.		I. UN PISTIL.	
I. une semence.		a. Fruit nu.	
240 Morina.	44	265 Schw'abea.	802
		266 Thryna.	796
		267 Manetta.	171

Noms de Ludwig.	Noms de Linné.	Noms de Ludwig.	Noms de Linné.
2. deux semences.			
268 Mesophærum. . . . .		304 Verbena.	35
3. quatre semences.			
269 Teucrium.	764	305 Horminum.	788
270 Bugula.	763 <i>Ajuga.</i>	306 Hyssopus.	767
271 Lamium.	774	307 Ocimum.	790
272 Galeopsis.	775	b. Fruit à capsule.	
273 Stachys.	777	1. à une loge.	
274 Prasium.	795	308 Craniolaria.	810
275 Phlomis.	781	309 Squamaria.	801 <i>Lathræa.</i>
276 Leonurus.	780	310 Clandestina.	801 <i>Lathræa.</i>
277 Cardiaca.	780 <i>Leonurus.</i>	311 Lippia.	844
278 Orvala.	774 <i>Lamium.</i>	312 Baeteria.	848
279 Dracocephalon.	787 <i>Dracocephalum.</i>	313 Orobanche.	841
280 Moldavica.	787 <i>Dracocephalum.</i>	314 Phelypæa.	. . . . .
281 Brunella.	793 <i>Prunella.</i>	315 Tozzia.	803
282 Cassida.	792 <i>Scutellaria.</i>	316 Cymbaria.	809
		317 Ruellia.	847
283 Betonica.	776	318 Hebenstreitia.	831
284 Ballote.	778 <i>Ballota.</i>	319 Brovallia.	834
285 Cataria.	768 <i>Nepeta.</i>	320 Limosella.	837
286 Cunila.	38	2. à deux loges.	
287 Trichostema.	791	321 Acanthus.	857
288 Mentha.	771	322 Pedalium.	858
289 Pulegium.	771 <i>Mentha.</i>	323 Chelone.	806
290 Satureia.	765	324 Pedicularis.	804
291 Thymus.	785	325 Alektorolophus.	. . . . .
292 Thymbra.	766	326 Elephas.	798 <i>Rhinanthus.</i>
293 Molucca.	782 <i>Molucella.</i>	327 Bartsia.	797
294 Marrubium.	779	328 Melampyrum.	800
295 Pseudo-Dictamnus.	779 <i>Marrubium.</i>	329 Odontites.	799 <i>Euphrasia.</i>
296 Melissa.	786	330 Euphrasia.	799
297 Melittis.	789	331 Antirrhinum.	808
298 Clinopodium.	783	332 Digitalis.	816
299 Chamæclema.	773 <i>Glechoma.</i>	333 Bignonia.	817
300 Lavandula.	769	334 Dodartia.	843
301 Origanum.	784	335 Achimenes.	. . . . .
302 Dictamnus.	. . . . .	336 Mimulus.	846
303 Majorana.	784 <i>Origanum.</i>	337 Scrophularia.	814
		338 Gerardia.	805
		339 Torenia.	812
		340 Obularia.	840 <i>Obolaria.</i>
		341 Blechnum.	. . . . .
		342 Gesneria.	807
		343 Ageratum.	832 <i>Erinus.</i>

Noms de Ludwig.	Noms de Linné.
3. à trois loges.	
344 Loëselia.	826
4. à quatre loges.	
345 Martynia.	811
346 Sesamum.	845
c. Fruit à baie.	
347 Vitex.	853
348 Besleria.	813
349 Clerodendrum.	852
350 Bontia.	854
351 Lantana.	824
352 Cornutia.	825
353 Gmelina.	821
354 Crescentia.	820
355 Ellisia.	218
356 Columnea.	856
357 Halleria.	819
d. Fruit inconnu.	
358 Æginetia.	.....

## E. CINQ ANTHÈRES.

## I. UN PISTIL.

## a. Fruit nu.

359 Echium.	203
360 Lycopsis.	202
b. Fruit à capsule.	
361 Coris.	260
362 Lobelia.	1091
363 Diervilla.	250 <i>Lonicera.</i>
364 Verbascum.	262
365 Hyoscyamus.	264
366 Rapunculus.	236 <i>Phyteuma.</i>

## c. Fruit à baie.

367 Lonicera.	250
368 Caprifolium.	250 <i>Lonicera.</i>
369 Triosteospermum.	251 <i>Triosteum</i>

## F. SIX ANTHÈRES.

## I. UN PISTIL.

370 Aristolochia.	1111
-------------------	------

Noms de Ludwig.	Noms de Linné.
371 Pontederia.	431

## G. SEPT ANTHÈRES.

## I. UN PISTIL.

372 Cominia.	.....
--------------	-------

## H. HUIT ANTHÈRES.

## I. UN PISTIL.

373 Heisteria.	586
374 Stenodiaca.	639 <i>Stenodia</i>

## I. DIX ANTHÈRES.

## I. UN PISTIL.

375 Amorpha.	933
--------------	-----

## CLASSE III.

*Plantes à Fleurs enveloppées, parfaites, pétalées, monopétales, composées, tubulées.*

## I. Fleurons à quatre ou cinq étamines dont les filamens sont libres.

376 Dipsacus.	120
377 Globularia.	118
378 Scabiosa.	121
379 Asterocephalus.	121 <i>Scabiosa</i>
380 Knautia.	122
381 Allionia.	123
382 Cephalanthus.	119
383 Parthenium.	1154
384 Protea.	117

## II. Fleurons à étamines dont les filamens forment par leur réunion une gaine cylindrique tubulée.

## A. Réceptacle nu.

## a. Semence nue.

385 Leucodendron.	117 <i>Protea.</i>
386 Cotula.	1050
387 Tanacetum.	1024
388 Carpesium.	1028
389 Artemisia.	1025

Noms de Ludwig.	Noms de Linné.	Noms de Ludwig.	Noms de Linné.
390 Absinthium.	1025 <i>Artemisia.</i>	424 Micropus.	1080
391 Filago.	1079	425 Sphæranthus.	1083
b. <i>Semence couronnée.</i>		<b>C L A S S E I V.</b>	
392 Hacub.	1085 <i>Gundelia.</i>	<i>Plantes à fleurs enveloppées, parfaites, pétalées, monopétales, composées, en languettes.</i>	
393 Strachium.	.....		
394 Sparganophorus.	.....	<b>A. Réceptacle nu.</b>	
395 Carelia.	1016 <i>Ageratum</i>	<b>a. Semence nue et couronnée.</b>	
396 Eupatorium.	1015	426 Lampsana.	998 <i>Lapsana.</i>
397 Kleinia.	1013	427 Hedypnois.	995 <i>Hyoseris.</i>
398 Cacalia.	1032	428 Zazinha.	998 <i>Lapsana.</i>
399 Tussilago.	1032	429 Hyoseris.	995
400 Trixis.	.....	430 Swertia.	.....
401 Critonia.	.....	<b>b. Semence couronnée.</b>	
402 Stoebe.	1086	431 Tragopogon.	984
403 Gnaphalium.	1026	432 Chondrilla.	989
404 Conyza.	1030	433 Picris.	986
405 Chrysocoma.	1019	434 Helminthotheca.	.....
406 Elephantopus.	1081	435 Prenanthes.	990
407 Echinopus.	1084 <i>Echinops</i>	436 Hieracium.	992
408 Onopordon.	1006	437 Crepis.	993
<b>C. Réceptacle garni de poils ou de paillettes.</b>		438 Sonchus.	987
<b>a. Semence à aigrette.</b>		439 Taraxacum.	991 <i>Leontodum.</i>
409 Carduus.	1004	440 Lactuca.	988
410 Serratula.	1003	441 Scorzonera.	985
411 Stachelina.	1018	<b>B. Réceptacle garni de poils ou de paillettes.</b>	
412 Cynara.	1007	<b>a. Semence nue.</b>	
413 Cnicus.	1005	442 Scolymus.	1001
414 Lappa.	1002 <i>Arium.</i>	<b>b. Semence couronnée.</b>	
415 Carthamus.	1010	443 Andryala.	994
416 Atractylis.	1010 <i>Atractylis.</i>	444 Catananche.	999
417 Carlina.	1008	445 Cichorium.	1000
418 Tarchonanthus.	1020	446 Hypochæris.	997
419 Pterophorus.	.....		
420 Xeranthemum.	1027		
<b>b. Semence nue.</b>			
421 Santolina.	1022		
422 Melampodium.	1072		
423 Polymnia.	1070		

Noms de Ludwig.

Noms de Linné.

## CLASSE V.

*Plantes à Fleurs enveloppées, parfaites, pétalées, monopétales, composées, mixtes.*

## A. Réceptacle nu.

## a. Semence nue.

447	Bellis.	1042
448	Calendula.	1073
449	Matricaria.	1048
450	Osteospermum.	1075
451	Eriocephalus.	1078
452	Milleria.	1067
453	Gorteria.	1064

## b. Semence couronnée.

454	Tagetes.	1044
455	Helenia.	1041 <i>Helenium</i>
456	Pectis.	1047
457	Aster.	1034
458	Enula.	1037 <i>Inula</i> .
459	Solidago.	1035
460	Arnica.	1038
461	Gerbera.	1038 <i>Arnica</i> .
462	Senecio.	1076 <i>Othona</i> .

## B. Réceptacle garni de poils ou de paillettes.

## a. Semence nue.

463	Tetragonotheca.	1070
464	Chamæmelum.	1052 <i>Anthemis</i>
465	Achillea.	1053

## b. Semence couronnée.

466	Helianthus.	1060
467	Rubbeckia.	1061
468	Zinnia.	1046
469	Buphthalmus.	1059 <i>Buphthalmum</i> .
470	Anemonospermus.	1074 <i>Arctotis</i> .
471	Chrysogonum.	1071
472	Bienertia.	1012
473	Verbesina.	1058

Noms de Ludwig.

Noms de Linné.

474	Sigesbeckia.	1057
475	Coreopsis.	1062
476	Tridax.	1054
477	Amellus.	1057
478	Acarna.	1009 <i>Atractylis</i> .
479	Centaurea.	1066

## CLASSE VI.

*Plantes à Fleurs enveloppées, parfaites, pétalées, à deux pétales.*

## A. UNE ANTHÈRE.

## I. DEUX PISTILS.

480	Corispermum.	12
481	Stellaria.	13 <i>Corispermum</i> .

## B. DEUX ANTHÈRES.

## I. UN PISTIL.

482	Circea.	25
-----	---------	----

## C. SIX ANTHÈRES.

## I. UN PISTIL.

483	Musa.	1248
-----	-------	------

## II. DEUX PISTILS.

484	Atraphaxis.	484
-----	-------------	-----

## CLASSE VII.

*Plantes à Fleurs enveloppées, parfaites, pétalées, à trois pétales.*

## A. UNE ANTHÈRE.

## I. UN PISTIL.

485	Kæmpterid.	7
-----	------------	---

## B TROIS ANTHÈRES.

## I. UN PISTIL.

486	Tamarindus.	50
-----	-------------	----

Noms de Ludwig.	Noms de Linné.	Noms de Ludwig.	Noms de Linné.
487 Xyris.	70	<b>B. QUATRE ANTHÈRES.</b>	
488 Chamælea.	52 <i>Cncorum.</i>	<b>I. UN PISTIL.</b>	
489 Commelina.	68	<b>a. Fruit à capsule.</b>	
490 Rumphia.	51	509 Pterota.	157 <i>Fagara.</i>
<b>II. TROIS PISTILS.</b>		510 Dodonæa.	159 <i>Ptelea.</i>
491 Tillæa.	189	511 Epimedium.	154
492 Lechea.	116	512 Trapa.	165
<b>C. SIX ANTHÈRES.</b>		513 Brabeium.	1262
<b>I. UN PISTIL.</b>		514 Oldenlandia.	162
493 Ephemerum.	430 <i>Tradescantia.</i>	515 Krameria.	172
494 Burmannia.	429	516 Ludwigia.	161
495 Ananas.	427 <i>Bromelia.</i>	517 Ammannia.	163
496 Corypha.	1337	<b>b. Fruit en baie.</b>	
497 Cocos.	1338	518 Unifolium.	459 <i>Convallaria.</i>
<b>II. TROIS PISTILS.</b>		519 Elemifera.	.....
498 Chamærops.	1335	520 Cornus.	155
499 Triglochim.	488	521 Tomex.	.....
500 Trillium.	491	<b>II. DEUX PISTILS.</b>	
<b>III. PLUSIEURS PISTILS.</b>		522 Hamamelis.	181
501 Alisma.	495	<b>III. QUATRE PISTILS.</b>	
502 Damasonium.	495 <i>Alisma.</i>	523 Potamogeton.	186
<b>D. ANTHÈRES NOMBREUSES.</b>		<b>C. SIX ANTHÈRES.</b>	
<b>I. UN PISTIL.</b>		<b>I. UN PISTIL.</b>	
503 Polygala.	921	524 Crambe.	889
504 Doliocarpus.	.....	525 Myagrum.	860
<b>II. DEUX PISTILS.</b>		526 Clypeola.	870
505 Butomus.	550	527 Isatis.	888
506 Stratiotes.	744	528 Raphanistrum.	886 <i>Raphanus.</i>
<b>III. PLUSIEURS PISTILS.</b>		529 Kakile.	887 <i>Bunias.</i>
507 Hydrastis.	762	530 Raphanus.	886
<b>CLASSE VIII.</b>		531 Brassica.	884
<i>Plantes à Fleurs enveloppées, parfaites, pétalées, à quatre pétales, régulières.</i>		532 Eruca.	884 <i>Brassica.</i>
<b>A. DEUX ANTHÈRES.</b>		533 Sinapi.	885 <i>Sinapis.</i>
<b>I. DEUX PISTILS.</b>		534 Erysimum.	878
508 Buffonia.	180	535 Sisymbrium.	877
		536 Hesperis.	881
		537 Cheiranthus.	879
		538 Turritis.	883



Noms de Ludwig.	Noms de Linné.
539 Arabis.	882
540 Cardamine.	876
541 Dentaria.	875
542 Lunaria.	873
543 Thlaspi.	866
544 Bursa.	866 <i>Thlaspi.</i>
545 Biscutella.	872
546 Iberis.	868
547 Nasturtium.	865 <i>Lepidium</i>
548 Lepidium.	865
549 Coronopus.	867 <i>Cochlearia.</i>
550 Cochlearia.	867
551 Anastatica.	862
552 Vella.	861
553 Draba.	864
554 Alyssum.	869
555 Erucago.	887 <i>Bunias.</i>

D. HUIT ANTHÈRES.

I. UN PISTIL.

a. Fruit nu.

556 Struthia.	528 <i>Gnidia.</i>
557 Combretum.	509

b. Fruit à capsule.

558 Henna.	521 <i>Lawsonia.</i>
559 Osbeckia.	503
560 Rhexia.	504
561 Onagra.	505 <i>Oenothera.</i>
562 Gaura.	506
563 Chamænerion.	507 <i>Epilobium.</i>
564 Ruta.	565
565 Hypopitys.	583 <i>Monoctropa.</i>

c. Fruit à baie.

566 Amyris.	516
567 Melicoccus.	. . . . .
568 Oxycoccus.	523 <i>Vaccinium.</i>
569 Memecylon.	521

Noms de Ludwig.	Noms de Linné.
d. Fruit inconnu.	

570 Grislea.	510
571 Allophyllus.	511
572 Jambolifera.	513

II. DEUX PISTILS.

573 Moehringia.	536
574 Weinmannia.	535

III. TROIS PISTILS.

575 Paullinia.	539
576 Cardiospermum.	540
577 Sapindus.	613 <i>Sapontaria.</i>

IV. QUATRE PISTILS.

578 Elatine.	544
579 Paris.	542

E. ANTHÈRES NOMBREUSES.

I. UN PISTIL.

a. Fruit à capsule.

580 Caryophyllus.	727
581 Papaver.	704
582 Argemone.	705
583 Mesua.	915
584 Breytia.	699 <i>Capparis.</i>
585 Chelidonium.	703
586 Glaucium.	703 <i>Chelidonium.</i>
587 Ascyrum.	992

b. Fruit à baie.

588 Eugenia.	671
589 Ponna.	716 <i>Calophyllum.</i>
590 Grias.	715
591 Mammia.	713
592 Christophoriana.	700 <i>Actaea.</i>
593 Capparis.	699
594 Baccosia.	643
595 Garcinia.	650
596 Morisonia.	916
597 Thannia.	. . . . .

Noms de Ludwig.	Noms de Linné.	Noms de Ludwig.	Noms de Linné.
<b>II. DEUX PISTILS.</b>			
598 Heliocarpos.	662	611 Ebenus.	938
599 Curatella.	733	612 Trifolium.	968
<b>III. QUATRE PISTILS.</b>			
600 Syringa.	669 <i>Philadelphus.</i>	613 Melilotus.	968 <i>Trifolium.</i>
601 Cambogia.	706	614 Fœnum-Græcum.	970 <i>Trigonella.</i>
<b>IV. PLUSIEURS PISTILS.</b>			
602 Tormentilla.	691	615 Dorycnium.	969 <i>Lotus.</i>
603 Thalictrum.	755	616 Anthyllis.	936
604 Clematis.	754	617 Amerimnon.	.....
<b>CLASSE IX.</b>			
<i>Plantes à Fleurs enveloppées, parfaites, pétalées, à quatre pétales, irrégulières.</i>			
<b>A. QUATRE ANTHÈRES.</b>			
<b>I. UN PISTIL.</b>			
605 Melianthus.	859	618 Achyronia.	931 <i>Aspalathus.</i>
<b>II. DEUX PISTILS.</b>			
606 Hypecoum.	183	619 Spartium.	930 <i>Genista.</i>
<b>B. CINQ ANTHÈRES.</b>			
<b>I. UN PISTIL.</b>			
607 Balsamina.	1093 <i>Impatiens</i>	620 Cytisus.	951
<b>C. SIX ANTHÈRES.</b>			
<b>I. UN PISTIL.</b>			
608 Cleome.	890	621 Lens.	948 <i>Ervum.</i>
609 Fumaria.	920	622 Cicer.	949
<b>D. DIX ANTHÈRES.</b>			
<b>I. UN PISTIL.</b>			
<b>A. Tétrapétales.</b>			
<b>1. Fruit à une loge.</b>			
610 Onobrychis.	961 <i>Hedysarum.</i>	623 Ervum.	948
		624 Astragaloïdes.	964 <i>Phaca.</i>
		625 Arachnida.	937 <i>Arachis.</i>
		626 Crotalaria.	934
		627 Anonis.	935 <i>Ononis.</i>
		628 Vicia.	947
		629 Faba.	947 <i>Vicia.</i>
		630 Pisum.	944
		631 Lathyrus.	946
		632 Orobus.	945
		633 Lotus.	969
		634 Phaseolus.	940
		635 Dolichos.	941
		636 Clitoria.	943
		637 Lupinus.	939
		638 Robinia.	958
		639 Galega.	963
		640 Indigofera.	962
		641 Erythrina.	926
		642 Ichthyometia.	927 <i>Piscidia.</i>
		643 Æschynomene.	960
		644 Coronilla.	956
		645 Securidaca.	956 <i>Coronilla.</i>
		646 Scorpiurus.	959
		647 Ornithopodium.	957 <i>Ornithopus.</i>
		648 Hippocrepis.	958
		649 Hedysarum.	961
		650 Medicago.	971
		651 Colutea.	954

Noms de Ludwig.	Noms de Linné.	Noms de Ludwig.	Noms de Linné.
2. Fruit à deux loges.		672 Brunia.	293
652 Brya.	.....	b. Fruit à capsule.	
653 Astragalus.	965	673 Mangifera.	298
654 Pelecinus.	966 <i>Bisserula</i> .	674 Metopium.	.....
		675 Iron.	.....
655 Apios.	942 <i>Glycine</i> .	676 Celosia.	312
B. Pentapétales.		677 Achyranthes.	311
1. Fruit à une loge.		678 Parnassia.	415
656 Glycyrrhiza.	955	679 Telepium.	408
657 Genista.	929 <i>Spartium</i> .	680 Tamariscus.	405 <i>Tamarix</i> .
658 Ulex.	932	681 Gronovia.	302
659 Anagyris.	552	682 Itea.	295
660 Psoralea.	967 <i>Psoralea</i> .	683 Waltheria.	692
661 Cracca.	947 <i>Vicia</i> .	684 Cupania.	1182
662 Sophora.	551	685 Claytonia.	309
663 Borbonia.	928	686 Watsonia.	288 <i>Buttneria</i> .
664 Stizolobium.	.....	687 Ayenia.	1108
665 Zoophalmum.	.....	688 Hermannia.	893
666 Galactia.	.....	689 Ceiba.	901 <i>Bombax</i> .
2. Fruit à deux loges.		c. Fruit à baie.	
667 Tragacantha.	965 <i>Astragalus</i> .	690 Frangula.	484 <i>Rhamnus</i>
E. PLUSIEURS ANTHÈRES.		691 Ziziphus.	484 <i>Rhamnus</i>
I. UN PISTIL.		692 Rhamnus.	484
668 Tapia.	654 <i>Crataeva</i> .	693 Celastrus.	290
CLASSE X.		694 Vitis.	305
<i>Plantes à Fleurs enveloppées, parfaites, pétalées, à cinq pétales, régulières.</i>		695 Hedera.	304
A. TROIS ANTHÈRES.		696 Evonymus.	291
I. UN PISTIL.		II. DEUX PISTILS.	
669 Loëlingia.	58	697 Nama.	346
670 Hircella.	299	698 Heuchera.	349
B. CINQ ANTHÈRES.		699 Staphylodendron.	404 <i>Staphylea</i> .
I. UN PISTIL.		700 Aureliana.	710 <i>Bixa</i> .
a. <i>Trilobé nu.</i>		701 Ribes.	301
671 Lagoecia.	306	III. TROIS PISTILS.	
		702 Cotinus.	399 <i>Rhus</i> .
		703 Rhus.	399
		704 Corrigiola.	49
		705 Furnera.	417
		706 Sarothra.	414
		707 Spathe.	.....



Noms de Ludwig.

Noms de Linné.

Noms de Ludwig.

Noms de Linné.

V. CINQ PISTILS.

764	Neurada.	640
765	Phytolacca.	641

H. ANTHÈRES NOMBREUSES.

I. UN PISTIL.

a. Fruit à capsule.

766	Tilia.	717
767	Portulaca.	659
768	Anacampseros.	629 <i>Sedum.</i>
769	Helianthemum.	728 <i>Cistus.</i>
770	Vateria.	722
771	Mentzelia.	723
772	Harmala.	656 <i>Peganum.</i>
773	Triumfetta.	655
774	Corchorus.	730
775	Sarracena.	708 <i>Sarracenia.</i>

776	Cistus.	728
777	Clusia.	1263

b. Fruit à baie.

778	Prunus.	675
779	Amygdalus.	674
780	Persica.	674 <i>Amygdalus.</i>
781	Chysobalanus.	677
782	Microcos.	.....
783	Elaiocarpos.	719 <i>Eleocarpus.</i>
784	Guaiacum.	561
785	Muntingia.	707
786	Ochna.	714
787	Grewia.	1117
788	Guiana.	670 <i>Psidium.</i>
789	Winterana.	653
790	Myrtus.	672
791	Cacao.	972 <i>Theobroma.</i>
792	Citrus.	974

II. DEUX PISTILS.

793	Agrimonia.	663
794	Sorbus.	679

III. TROIS PISTILS.

795	Hypericum.	981
796	Androsæmum.	981 <i>Hypericum.</i>
797	Garidella.	620

IV. QUATRE PISTILS.

798	Dalibarda.	.....
799	Reaumuria.	743
800	Sedum.	629
801	Penthorum.	630
802	Nigella.	742
803	Spiræa.	686
804	Pyrus.	682

V. PISTILS NOMBREUX.

805	Myosurus.	426
806	Filipendula.	686 <i>Spiræa.</i>
807	Potentilla.	690
808	Fagaria.	689
809	Caryophyllata.	692 <i>Ceum.</i>
810	Ranunculus.	757
811	Populago.	761 <i>Caltha.</i>
812	Helleborus.	760
813	Dillenia.	745
814	Rubus.	688
815	Rosa.	687

CLASSE XI.

Plantes à Fleurs enveloppées, parfaites, pétales, à cinq pétales, irréguliers.

A. UNE ANTHÈRE.

I. UN PISTIL.

816	Thalia.	8
-----	---------	---

B. CINQ ANTHÈRES.

I. UN PISTIL.

817	Viola.	1092
-----	--------	------

Noms de Ludwig.	Noms de Linné.	Noms de Ludwig.	Noms de Linné.
<b>C. SEPT ANTHÈRES.</b>		840 Podagraria.	398 <i>Ægopodium.</i>
I. UN PISTIL.		841 Thapsia.	391
818 Hippocastanum.	498 <i>Æsculus.</i>	842 Imperatoria.	389
<b>D. HUIT ANTHÈRES.</b>		843 Angelica.	377
I. UN PISTIL.		844 Ferula.	373
819 Acriviola.	502 <i>Tropaeolum.</i>	845 Tordylium.	361
820 Pavia.	498 <i>Æsculus.</i>	846 Caucasus.	362
<b>E. DIX ANTHÈRES.</b>		847 Selinum.	368
I. UN PISTIL.		848 Sphondylium.	375 <i>Hera-cleum.</i>
821 Geranium.	897	849 Crithmum.	371
822 Cassia.	557	850 Artedia.	363
823 Poinciana.	558	851 Peucedanum.	370
824 Parkinsonia.	556	852 Foeniculum.	394 <i>Anethum.</i>
825 Bauhinia.	554	853 Cuminum.	381
826 Silisquastrum.	553 <i>Cercis.</i>	854 Carum.	395
827 Hymænea.	555	855 Pimpinella.	396
828 Clethra.	597	856 Scandix.	387
829 Fraxinella.	554 <i>Dictam-nus.</i>	857 Myrrhis.	. . . . .
830 Pyrola.	598	858 Charophyllum.	388
831 Helicteres.	1114	859 Sceleri.	390
832 Toluifera.	566	860 Meum.	385 <i>Æthusa.</i>
<b>F. ANTHÈRES NOMBREUSES.</b>		861 Ceanthe.	382
I. TROIS OU CINQ PISTILS.		862 Sanicula.	356
833 Aconitum.	737	863 Daucus.	364
<b>CLASSE XII.</b>		864 Libanotis.	369 <i>Athaman-ta.</i>
<i>Plantes à Fleurs enveloppées , parfaites , pétalées , à cinq pétales , ombellées.</i>			
834 Eryngium.	354	865 Ligusticum.	376
835 Phyllis.	353	866 Lasepitiun.	374
836 Hydrocotyle.	355	867 Buplevrum.	378
837 Astrantia.	357	868 Bunium.	366
838 Pastinaca.	392	869 Bubon.	380
839 Anethum.	394	870 Cachrys.	372
		871 Smyrniun.	393
		872 Coriandrum.	386
		873 Cicuta.	367 <i>Conium.</i>
		874 Æthusa.	385
		875 Sium.	378
		876 Sison.	379
		877 Pheilandrium.	383
		878 Apium.	397
		879 Visnaga.	364 <i>Daucus.</i>
		880 Ammi.	365
		881 Arctopus.	1278

Noms de Ludwig.	Noms de Linné.	Noms de Ludwig.	Noms de Linné.
<b>CLASSE XIII.</b>			
<i>Plantes à Fleurs enveloppées, parfaites, pétalées, à six pétales.</i>			
<b>A. DEUX ANTHÈRES.</b>			
<b>I. UN PISTIL.</b>			
882 Orchis.	1094	900 Hemerocallis.	467
883 Helleborine.	1097 <i>Serapias.</i>	901 Lilium.	413
884 Epipactis.	1095 <i>Satyrion.</i>	902 Methonica.	446 <i>Gloriosa</i>
885 Ophrys.	1096	903 Tulipa.	448
886 Calceolus.	1110 <i>Cypripedium.</i>	904 Uvularia.	445
887 Limodorum.	1094	905 Fritillaria.	444
888 Arcthusa.	1099	906 Petilium.	444 <i>Fritillaria.</i>
889 Vanilla.	1101 <i>Epidendrum.</i>	907 Erythronium.	447
		908 Leucoïum.	434
		909 Galanthus.	453
		910 Cyanella.	453
		911 Amaryllis.	439
		912 Allium.	442
		913 Aphyllanthes.	441
		914 Celsia.	440 <i>Bulbocodium.</i>
		<b>b. Fruit à baie.</b>	
		915 Berberis.	476
		916 Schmidelia.	533
		917 Asparagus.	457
<b>B. TROIS ANTHÈRES.</b>			
<b>I. UN PISTIL.</b>			
890 Bermudiana.	1103 <i>Sisyrinchium.</i>	<b>II. TROIS PISTILS.</b>	
891 Ixia.	62	918 Veratrum.	1249
892 Wachendorfia.	67	919 Helonias.	493
		920 Melanthium.	489
		921 Medeola.	490
		922 Menispermum.	1238
<b>C. SIX ANTHÈRES.</b>			
<b>I. UN PISTIL.</b>			
<b>a. Fruit à capsule.</b>			
<b>1. à une loge.</b>			
893 Leontopetalon.	456 <i>Leontice.</i>	<b>D. ANTHÈRES NOMBREUSES.</b>	
894 Parsonsia.	.....	<b>I. UN PISTIL.</b>	
<b>2. à deux loges.</b>			
895 Peplis.	482	923 Xylopicum.	1116 <i>Xylopi.</i>
896 Salicaria.	660 <i>Lythrum.</i>	924 Thea.	726
<b>3. à trois loges.</b>			
897 Ornithogalum.	451	925 Blakæa.	647
898 Scilla.	452	926 Punica.	673
899 Phalangium.	451 <i>Ornithogalum.</i>	927 Lecythis.	720
		928 Lagerstroemia.	725
		<b>II. TROIS PISTILS.</b>	
		929 Reseda.	664
		930 Delphinium.	736
		<b>III. PISTILS NOMBREUX.</b>	
		931 Anemone.	752

Noms de Ludwig.	Noms de Linné.
932 Annona.	751
933 Uvaria.	750

## CLASSE XIV.

Plantes à Fleurs enveloppées ,  
parfaites , pétalées , à plu-  
sieurs pétales.

## A. CINQ ANTHÈRES.

## I. UN PISTIL.

934 Sauvagesia.	308
935 Hartogia.	.....

## B. HUIT ANTHÈRES.

## I. UN PISTIL.

936 Mimusops.	512
---------------	-----

## C. PLUSIEURS ANTHÈRES.

## I. UN PISTIL.

937 Podophyllum.	720
938 Sauguinaria.	701
939 Orleania.	710 <i>Bixa.</i>
940 Nymphæa.	709

## II. DEUX PISTILS.

941 Pœonia.	732
-------------	-----

## III. CINQ PISTILS.

942 Aquilegia.	741
943 Glinus.	666

## IV. PISTILS NOMBREUX.

944 Adonis.	756
945 Hepatica.	752 <i>Anemone.</i>
946 Arragene.	753
947 Liriodendrum.	747
948 Magnolia.	748
949 Illicium.	746
950 Michelia.	749

Noms de Ludwig.	Noms de Linné.
-----------------	----------------

## CLASSE XV.

Plantes à Fleurs enveloppées ,  
parfaites , apétales.

## A. UNE ANTHÈRE.

## I. DEUX PISTILS.

951 Morocarpus.	14 <i>Blitum.</i>
-----------------	-------------------

## B. TROIS ANTHÈRES.

## I. UN PISTIL.

952 Ortegia.	57
--------------	----

## II. TROIS PISTILS.

953 Proserpinaca.	108
954 Triplaris.	109
955 Minuarua.	114
956 Mollugo.	113

## C. QUATRE ANTHÈRES.

## I. UN PISTIL.

## a. Fruit nu.

957 Parietaria.	1259
958 Alchimilla.	177 <i>Alche- milla.</i>
959 Cruzeta.	159 <i>Cruzita.</i>

## b. Fruit à capsule.

960 Camphorata.	176 <i>Campho- rosma.</i>
961 Dantia.	164 <i>Isnardia.</i>
962 Nepenthes.	1107
963 Elæagnus.	168

## c. Fruit à baie.

964 Rivinia.	174
965 Salvadora.	175
966 Catonia.	.....

## D. CINQ ANTHÈRES.

## I. UN PISTIL.

967 Thesium.	315
--------------	-----



<i>Noms de Ludwig.</i>	<i>Noms de Linné.</i>
968 Kali.	339 <i>Salsola.</i>
969 Conocarpus.	253
970 Illecebrum.	313

II. DEUX PISTILS.

971 Atriplex.	1260
972 Chenopodium.	337
973 Herniaria.	336
974 Beta.	338
975 Trianthema.	606
976 Ulmus.	345
977 Bosea.	344
978 Celtis.	1267

III. TROIS PISTILS.

979 Pharnaceum.	410
980 Xanthoxylum.	1213

E. SIX ANTHÈRES.

I. UN PISTIL.

981 Roranga.	470 <i>Calamus.</i>
982 Orontium.	469
983 Acorus.	468
984 Ceratonia.	1282

II. TROIS PISTILS.

985 Rumex.	485
986 Juncus.	471
987 Flagellaria.	486

III. QUATRE PISTILS.

988 Petiveria.	476
989 Saururus.	500

F. HUIT ANTHÈRES.

I. UN PISTIL.

990 Lachnea.	531
991 Passerina.	530
992 Siellera.	529

II. DEUX PISTILS.

993 Chrysosplenium.	607
994 Galenia.	524

*Tome IV.*

<i>Noms de Ludwig.</i>	<i>Noms de Linné.</i>
------------------------	-----------------------

III. TROIS PISTILS.

995 Polygonum.	537
996 Fagopyrum.	537 <i>Polygono-</i> <i>num.</i>
997 Guaibara.	538 <i>Coccoloba.</i>

G. DIX ANTHÈRES.

I. UN PISTIL.

998 Buceros.	602 <i>Bucida.</i>
--------------	--------------------

II. DEUX PISTILS.

999 Scleranthus.	611
------------------	-----

III. TROIS PISTILS.

1000 Triopteris.	624
------------------	-----

H. DOUZE ANTHÈRES.

I. UN PISTIL.

1001 Asarum.	642
--------------	-----

I. ANTHÈRES NOMBREUSES.

I. UN PISTIL.

a. Fruit à capsule.

1002 Seguieria.	721
1003 Sloanea.	711
1004 Trewia.	712

b. Fruit à baie.

1005 Dalea.	967
1006 Suzygium.	672 <i>Myrtus.</i>
1007 Prockia.	729
1008 Guidonia.	600 <i>Samyda.</i>
1009 Hypocistus.	1115 <i>Cytinus.</i>

c. Fruit non dénommé.

1010 Delima.	721
1011 Chytraculia.	672 <i>Myrtus.</i>

II. DEUX PISTILS.

1012 Calligonum.	735
1013 Sesuvium.	680

K b

Noms de Ludwig.	Noms de Linné.	Noms de Ludwig.	Noms de Linné.
<b>III. TROIS PISTILS.</b>		1033 Panicum.	82
1014 Tetragonia.	683	1034 Milium.	85
1015 Tetracera.	738	1035 Agrostis.	86
<b>IV. CINQ PISTILS.</b>		1036 Lagurus.	98
1016 Aizoon.	685	1037 Stipa.	96
1017 Sherardia.	.....	1038 Apluda.	1251 <i>Andropogon.</i>
<b>V. PISTILS NOMBREUX.</b>		1039 Melica.	88
1018 Calycanthus.	695	1040 Dactylis.	92
1019 Arum.	1119	1041 Aira.	87
1020 Caila.	1121	1042 Secale.	103
<i>Apétales graminées, et autres plantes qui ont de l'affinité avec elles.</i>		1043 Triticum.	105
<b>I. GRAMINÉES.</b>		1044 Hordeum.	104
<b>A. UNE ANTHÈRE.</b>		1045 Arundo.	99
1021 Cinna.	15	1046 Avena.	97
<b>B. DEUX ANTHÈRES.</b>		1047 Bromus.	95
<b>I. UN PISTIL.</b>		1048 Poa.	89
1022 Cladium.	.....	1049 Uniola.	91
<b>II. DEUX PISTILS.</b>		1050 Cynosurus.	93
1023 Anthoxanthum.	46	1051 Achyrodes.	.....
1024 Paspalum.	81	1052 Festuca.	94
<b>C. TROIS ANTHÈRES.</b>		1053 Lolium.	101
<b>I. UN PISTIL.</b>		1054 Briza.	90
1025 Nardus.	75	1055 Elymus.	102
<b>II. DEUX PISTILS.</b>		<b>III. TROIS PISTILS.</b>	
1026 Cornucopiæ.	78	1056 Eriocaulon.	106
1027 Bobartia.	77	<b>D. SIX ANTHÈRES.</b>	
1028 Saccharum.	79	<b>I. DEUX PISTILS.</b>	
1029 Aristida.	100	1057 Oryza.	483
1030 Phalaris.	80	<i>Plantes analogues aux Graminées.</i>	
1031 Phleum.	83	<b>A. DEUX ANTHÈRES.</b>	
1032 Alopecurus.	84	1058 Mariscus.	71 <i>Schenus.</i>
		<b>B. TROIS ANTHÈRES.</b>	
		<b>I. UN PISTIL.</b>	
		1059 Cyperus.	72
		1060 Scirpus.	73

Noms de Ludwig.	Noms de Linné.	Noms de Ludwig.	Noms de Linné.
1061 Linagrostis.	74 <i>Eriophorum.</i>	<b>B. TRIPÉTALES.</b>	
1062 Schoenus.	71	1082 Sagittaria.	1164
1063 Cenchrus.	1255	<b>C. TÉTRAPÉTALES.</b>	
1064 Lygeum.	76	1083 Argythamnia.	.....
<b>II. DEUX PISTILS.</b>		1084 Plukenetia.	1178
1065 Holcus.	1252	<b>D. PENTAPÉTALES.</b>	
1066 Andropogon.	1251	1085 Andrachne.	1108
1067 Ægyplos.	1256	1086 Croton.	1181
<b>CLASSE XVI.</b>		1087 Manihot.	1183 <i>Jatropha.</i>
<i>Plantes à Fleurs enveloppées, relatives, monophytes.</i>		<b>E. HEXAPÉTALES.</b>	
<b>A. MONOPÉTALES.</b>		1088 Solandra.	1269
<b>I. UNE ANTHÈRE.</b>		<b>F. APÉTALES.</b>	
1068 Naias.	1198	<b>I. UNE ANTHÈRE.</b>	
<b>II. TROIS ANTHÈRES.</b>		1089 Cynomorium.	1126
1069 Tragia.	1140	1090 Axyris.	1138
1070 Fevillea.	1223	1091 Ceratocarpus.	1125
1071 Trichosanthes.	1190	<b>II. DEUX ANTHÈRES.</b>	
<b>III. QUATRE ANTHÈRES.</b>		1092 Omphalandra.	1139 <i>Omphalea.</i>
1072 Sechium.	.....	<b>III. TROIS ANTHÈRES.</b>	
<b>IV. CINQ ANTHÈRES.</b>		1093 Ficus.	1283
1073 Momordica.	1191	1094 Phyllanthus.	1142
1074 Elægrum.	1191 <i>Momordica.</i>	1095 Carex.	1137
1075 Cucumis.	1193	1096 Zeugites.	.....
1076 Cucurbita.	1192	1097 Tripsacum.	1134
1077 Bryonia.	1194	1098 Olyra.	1136
1078 Sicyos.	1195	1099 Mays.	1133 <i>Zea.</i>
1079 Ambrosia.	1157	1100 Coix.	1135
1080 Xanthium.	1152	1101 Sparganium.	1132
<b>V. SEPT ANTHÈRES.</b>		1102 Typha.	1131
1081 Guettarda.	1161	<b>IV. QUATRE ANTHÈRES.</b>	
		1103 Urtica.	1149
		1104 Cupressus.	1177
		1105 Thuya.	1176

Noms de Ludwig.	Noms de Linné.	Noms de Ludwig.	Noms de Linné.
1106 <i>Viscum.</i>	1209	1136 <i>Ruscus.</i>	1246
1107 <i>Anus.</i>	1147 <i>Betula.</i>	1137 <i>Pisonia.</i>	1279
1108 <i>Betula.</i>	1147	1138 <i>Zanonla.</i>	1242
1109 <i>Morus.</i>	1150	1139 <i>Papaya.</i>	1232 <i>Carica.</i>
1110 <i>Buxus.</i>	1148	1140 <i>Tamus.</i>	1224 <i>Tamus.</i>
1111 <i>Sapium.</i>	.....		

## V. CINQ OU TROIS ANTHÈRES.

1112 *Amaranthus.* 1157

## VI. SIX ANTHÈRES.

1113 *Pharus.* 1160

## VII. ANTHÈRES NOMBREUSES.

1114 *Abies.* 1175 *Pinus.*1115 *Pinus.* 11751116 *Myriophyllum.* 11631117 *Cetarophyllum.* 11621118 *Theligonum.* 11661119 *Dalechampia.* 11791120 *Carpinus.* 11711121 *Quercus.* 11631122 *Corylus.* 11721123 *Juglans.* 11691124 *Liquidambar.* 11741125 *Fagus.* 11701126 *Castanea.* 1170 *Fagus.*1127 *Ricinus.* 11841128 *Sterculia.* 11851129 *Acalypha.* 11801130 *Platanus.* 11731131 *Zizania.* 11241132 *Hura.* 11891133 *Hippomane.* 1186

## G. FLEURS NUES.

1134 *Zannichellia.* 1124

## CLASSE XVII.

*Plantes à Fleurs enveloppées,  
relatives, diphytes.*

## A. MONOPÉTALES.

1135 *Vallisneria.* 1199

## B. TRIPÉTALES.

1141 *Empetrum.* 12021142 *Phœnix.* 12931143 *Borassus.* 13361144 *Areca.* 13411145 *Caryota.* 13431146 *Elate.* 13421147 *Hydrocharis.* 1231

## C. TÉTRAPÉTALES.

1148 *Fraxinus.* 12731149 *Trophus.* 12071150 *Gleditschia.* 1272

## D. PENTAPÉTALES.

1151 *Iresine.* 12171152 *Clusia.* 12471153 *Kiggelaria.* 12331154 *Coniaria.* 12351155 *Gigalobium.* .....

## E. HEXAPÉTALES.

1156 *Smilax.* 1225

## F. APÉTALES.

## I. UNE ANTHÈRE.

1157 *Cissampelos.* 1243

## II. TROIS ANTHÈRES.

1158 *Salix.* 12011159 *Juniperus.* 12401160 *Osyris.* 1203

## III. QUATRE ANTHÈRES.

1161 *Batis.* 12081162 *Hippophaë.* 1210

Noms de Ludwig.	Noms de Linné.
1163 Myrica.	1211
<b>IV. CINQ ANTHÈRES.</b>	
1164 Lupulus.	1221
1165 Acnida.	1219
1166 Cannabis.	1220
1167 Datisca.	1237
1168 Terebinthus.	1212 <i>Pistacia.</i>
1169 Lentiscus.	1212 <i>Pistacia.</i>
1170 Antidesma.	1216

**V. SIX ANTHÈRES.**

1171 Dioscorea.	1227
1172 Spinacia.	1218
1173 Raja.	1226 <i>Rajana.</i>

**VI. SEPT, HUIT ANTHÈRES  
ET PLUS.**

1174 Ephedra.	1242
1175 Populus.	1228
1176 Nyssa.	1275
1177 Mercurialis.	1230
1178 Bernardia.	.....
1179 Cliffortia.	1239
1180 Taxus.	1241

**CLASSE XVIII.**

*Plantes à Fleurs nues.*

**A. NUES.**

1181 Salicornia.	10
1182 Limnopeuce.	11 <i>Hippuris.</i>
1183 Chara.	1127
1184 Piper.	47
1185 Ornus.	1273 <i>Fraxinus.</i>
1186 Dorstenia.	166
1187 Ruppia.	187

**B. FOUGÈRES.**

1188 Acrostichum.	1290
1189 Asplenium.	1295
1190 Polypodium.	1296

Noms de Ludwig.	Noms de Linné.
1191 Blechnum.	1292
1192 Adiantum.	1297
1193 Pteris.	1291
1194 Lonchitis.	1294
1195 Hemionitis.	1293
1196 Trichomanes.	1298
1197 Osmunda.	1289
1198 Onoclea.	1289
1199 Ophioglossum.	1288
1200 Equisetum.	1284

**C. MOUSSES.**

1201 Conferva.	1323
1202 Tremella.	1320
1203 Usnea.	.....
1204 Coralloïdes.	.....
1205 Lichenoides.	1319 <i>Lichen.</i>
1206 Selago.	.....
1207 Lycopodium.	1302
1208 Selaginoides.	.....
1209 Lycopodioides.	1302 <i>Lycopodium.</i>
1210 Porella.	1303
1211 Mnium.	1310
1212 Sphagnum.	1304
1213 Fontinalis.	1306
1214 Hypnum.	1312
1215 Bryum.	1311
1216 Polytrichum.	1309
1217 Splachnum.	1308
1218 Anthoceros.	1318
1219 Jungermannia.	1313
1220 Marchantia.	1315
1221 Targionia.	1314
1222 Riccia.	1317

**D. CHAMPIGNONS.**

1223 Amanita.	1325 <i>Agaricus.</i>
1224 Boletus.	1326
1225 Hydnum.	1327 <i>Hydnum.</i>
1226 Merulius.	.....
1227 Phallus.	1328
1228 Clathrus.	1329

<i>Noms de Ludwig.</i>	<i>Noms de Linné.</i>
1229 Stemonitis.	1329 <i>Clathrus.</i>
1230 Elvela.	1320 <i>Helvella.</i>
1231 Peziza.	1331
1232 Lycoperdon.	1333
1233 Tuber.	1333 <i>Lycoperdon.</i>
1234 Clavaria.	1332
1235 Isaria.	. . . . .
1236 Mucor.	1334
1237 Byssus.	1324

**E. PLANTES DOUTEUSES.**

1238 Lenticula.	1130 <i>Lemna.</i>
1239 Calamaria.	1201 <i>Isoëtes.</i>
1240 Subularia.	863
1241 Pilularia.	1300
1242 Marsilea.	1299
1243 Sphærocarpos.	. . . . .
1244 Lichen-agaricus	. . . . .
1245 Cerastospermum.	. . . . .

**F. SOUS-MARINES.**

1246 Alga.	. . . . .
1247 Fucus.	1321
1248 Congolaria.	1321 <i>Fucus.</i>
1249 Acetabulum.	. . . . .
1250 Auricula.	. . . . .
1251 Sertularia.	. . . . .
1252 Alcyonium.	. . . . .
1253 Spongia.	. . . . .
1254 Keratophyllum.	. . . . .
1255 Corallum.	. . . . .
1256 Madrepora.	. . . . .
1257 Lithofungus.	. . . . .
1258 Tubipora.	. . . . .
1259 Retepora.	. . . . .

*Noms de Ludwig.*                      *Noms de Linné.*

**A P P E N D I X.**

*Plantes qui ne sont pas décrites assez rigoureusement pour pouvoir être ramenées aux Classes de ce Système.*

1260 Anthospermum.	1276
1261 Argusia.	204 <i>Messerschmidia.</i>
1262 Petrea.	822
1263 Rhizophora.	646
1264 Molle.	1234 <i>Schinus.</i>
1265 Negundo.	1266 <i>Acer.</i>
1266 Begonia.	1165
1267 Sapota.	473 <i>Achras.</i>
1268 Brossea.	261
1269 Bucephalon.	. . . . .
1270 Cæsalpina.	559
1271 Duranta.	849
1272 Rheedia.	698
1273 Fuschsia.	518
1274 Hernandia.	1141
1275 Hippocratea.	60
1276 Leontopetaloides	. . . . .
1277 Ricinocarpodendron.	. . . . .
1278 Myristica.	. . . . .
1279 Ximena.	517
1280 Hypelate.	. . . . .
1281 Simaruba.	. . . . .
1282 Neante.	. . . . .
1283 Sciodaphyllum.	. . . . .
1284 Coilotapalus.	1200 <i>Cecropia.</i>
1285 Acidoton.	. . . . .
1286 Adelia.	. . . . .
1287 Crossopetalum.	150 <i>Rhacoma</i>
1288 Excoecaria.	1205

*FIN du Tome quatrième.*



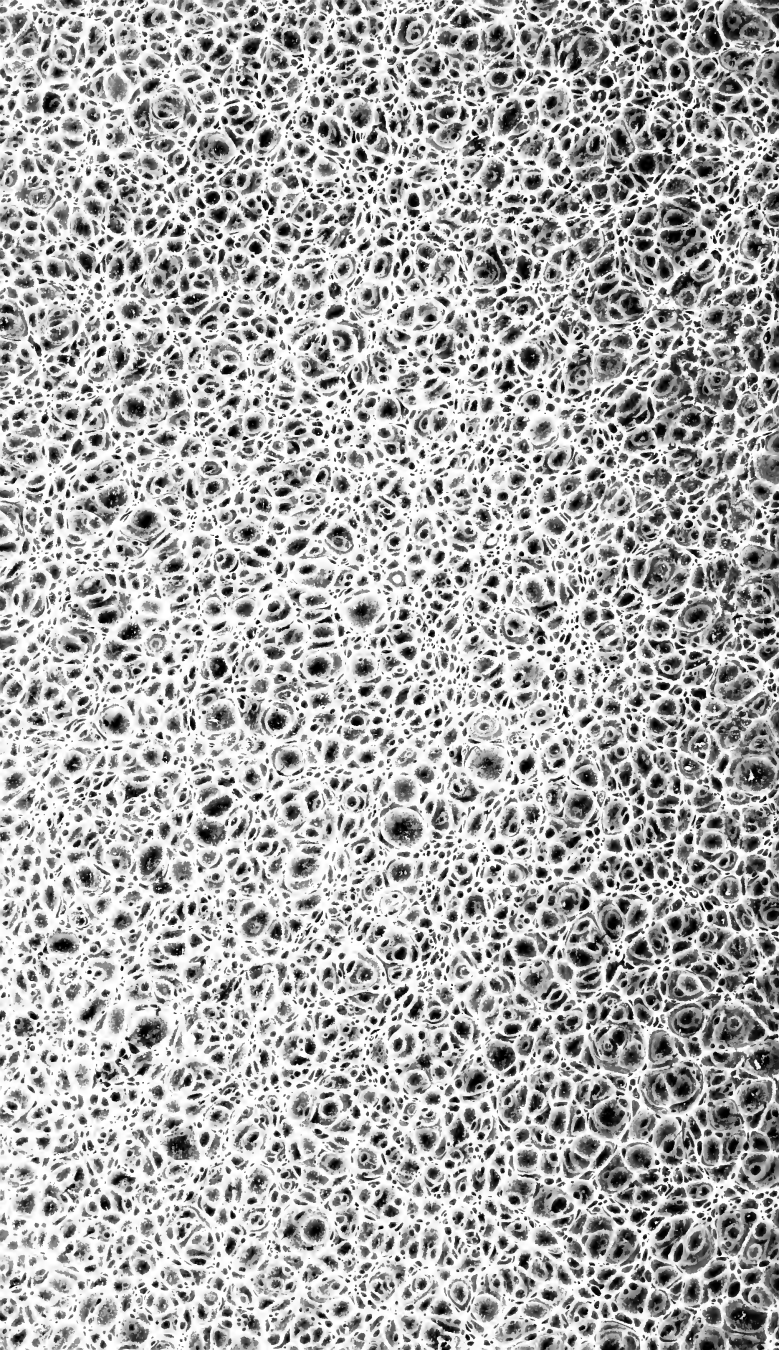



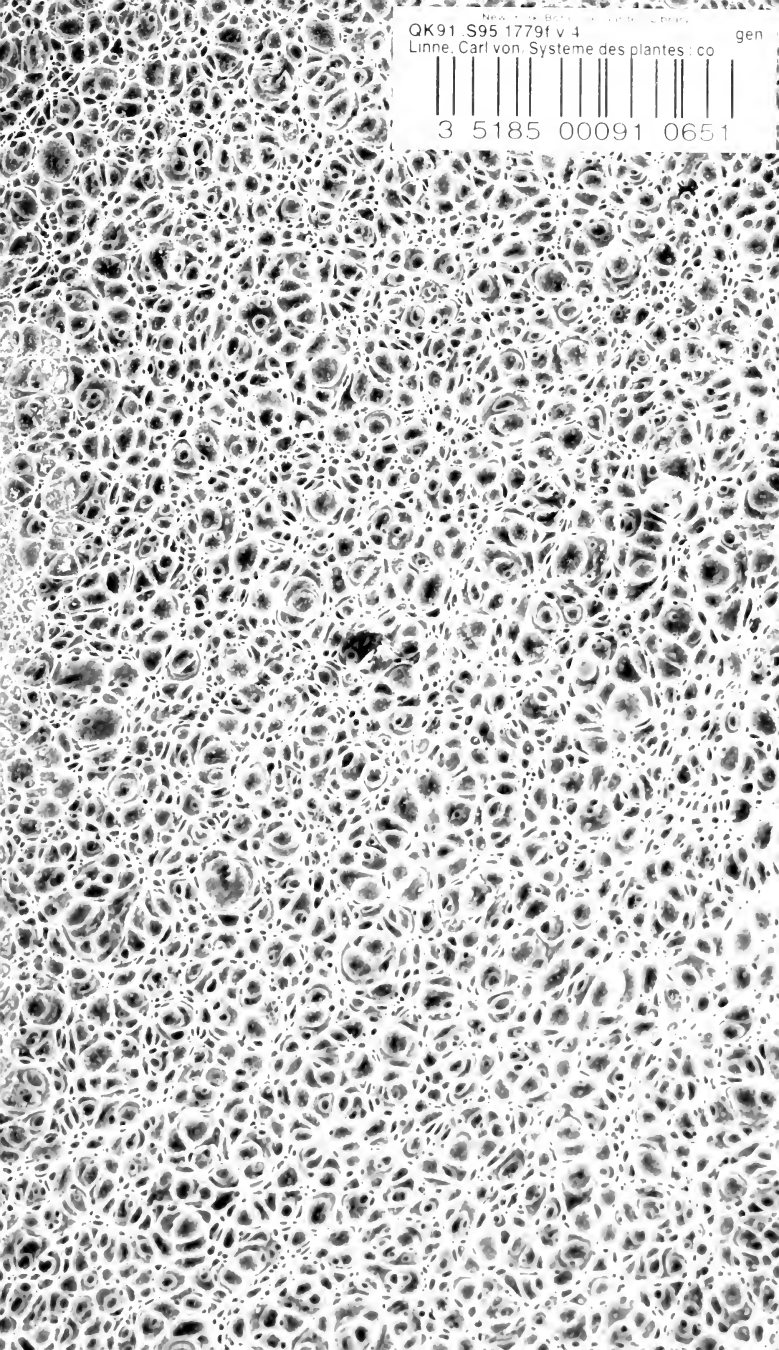

QK91 S95 1779f v 4

Linne, Carl von. Systeme des plantes : co

gen



3 5185 00091 0651

