



THE
LIBRARY
OF THE
MUSEUM
OF
COMPARATIVE ZOOLOGY
AND ANATOMY
HARVARD UNIVERSITY
CAMBRIDGE, MASS.

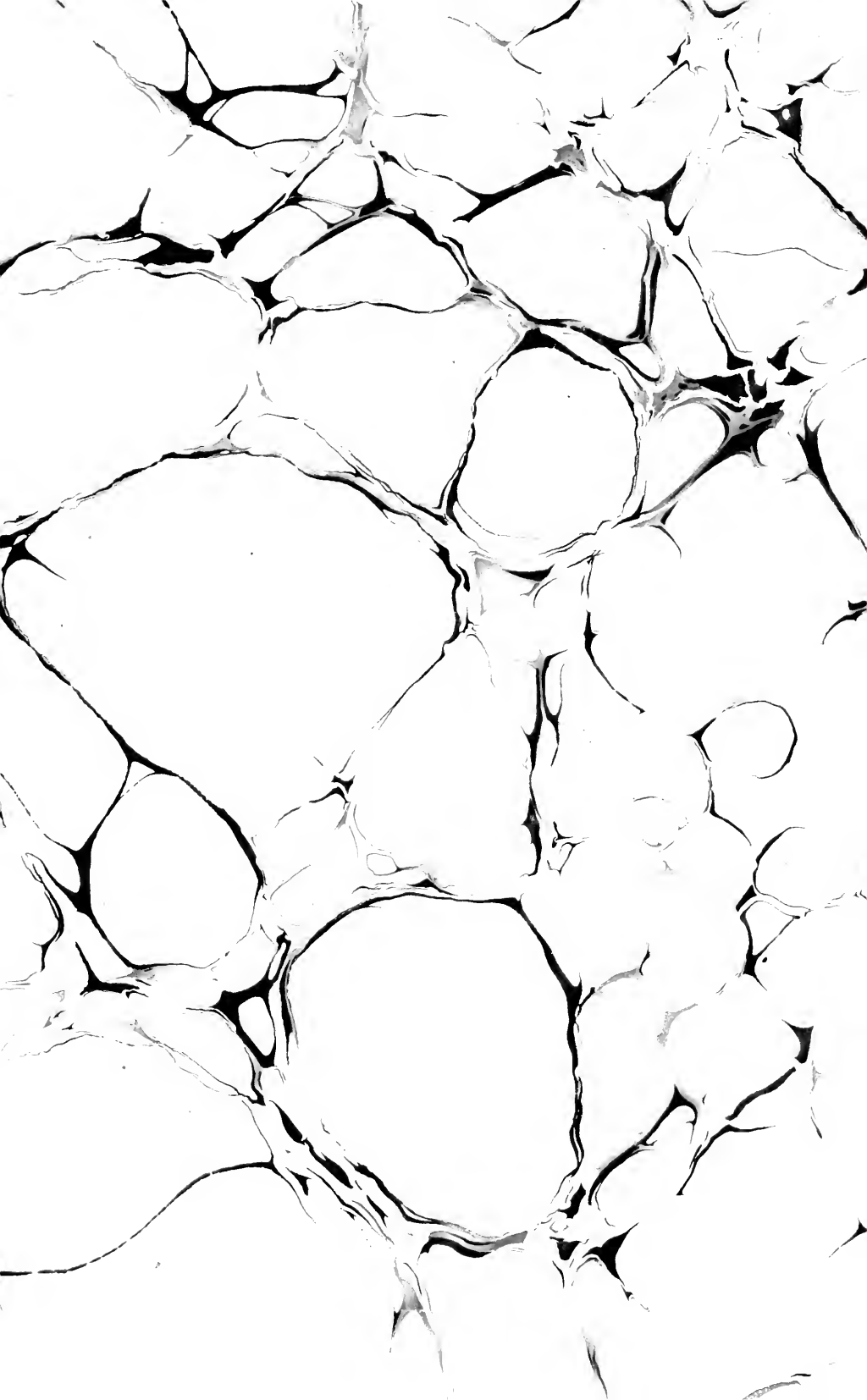

TABLE DÉCENNALE
DES
PUBLICATIONS DE LA SOCIÉTÉ
DE L'HISTOIRE DE PARIS
ET DE L'ILE-DE-FRANCE
DEUXIÈME SÉRIE
(1884-1893).

IMPRIMERIE G. DAUPELEY-GOUVERNEUR

A NOGENT-LE-ROTRON.

P
HF
S

TABLE DÉCENNALE

DES

PUBLICATIONS DE LA SOCIÉTÉ

DE

L'HISTOIRE DE PARIS

ET DE

L'ILE-DE-FRANCE

DEUXIÈME SÉRIE

1884-1893



10857

2810111

A PARIS

Chez H. CHAMPION

Libraire de la Société de l'Histoire de Paris

Quai Voltaire, 9

1894

40

1000
OCT
7J

AVERTISSEMENT.

La Société de l'Histoire de Paris et de l'Ile-de-France vient d'entrer dans sa vingt et unième année. La collection de ses publications ne forme pas moins de cinquante-deux volumes, sans compter quelques reproductions héliogravées. Sa place est désormais marquée dans toute collection parisienne.

La deuxième table décennale, qui comprend les années 1884 à 1893, a été rédigée exactement sur le modèle de la première, et le chercheur n'a qu'à se reporter à l'Avertissement qui précède celle-ci pour se rendre compte de la manière dont elle a été disposée.

Comme il y a dix ans, je tiens à remercier M. Omont, le dévoué secrétaire de notre Comité de publication, qui a bien voulu m'aider de ses conseils et relire les épreuves de la table. J'offre également toute ma reconnaissance à ceux de nos confrères qui ont bien voulu revoir les articles qui les concernaient.

Je n'ai pas besoin d'ajouter que je serai heureux de recevoir toutes les observations qui pourraient m'être faites sur la rédaction de cette table et que je m'empresserai d'en tenir compte lorsque j'aurai à m'occuper de l'inventaire de la troisième période de nos publications.

Paris, 10 mai 1894.

E. MAREUSE.

ABRÉVIATIONS.

Ann. Annexes. — *Doc.* Documents. — *Mém.* Mémoires. — Les renvois qui ne sont précédés d'aucune indication spéciale se rapportent au *Bulletin*. (*C. r.* Compte-rendu.)

TABLE DES PUBLICATIONS

DE LA SOCIÉTÉ

DE L'HISTOIRE DE PARIS ET DE L'ILE-DE-FRANCE

(1884-1893).

- Abadie (Paul). Sa mort, XI, 161, XII, 66.
- Abbayes. Voyez à leurs noms.
- Ableiges (Jacques d'), auteur du Grand Coutumier de France, XI, 130.
- Académie Clémentine établie chez les Capucins de Saint-Honoré, XIX, 98.
- Académie des inscriptions et belles-lettres. Discussion relative à la population de la France au IX^e siècle, XV, 129; — une seconde médaille est attribuée à l'ouvrage de M. Coyecque sur l'Hôtel-Dieu, au concours des Antiquités nationales, XIX, 97.
- Académie royale de musique. Voyez Opéra.
- Académie royale de peinture et de sculpture. Extrait des procès-verbaux relatifs à la restauration de la porte Saint-Denis, XIII, 35, 51; — disposition testamentaire du peintre Lebrun en sa faveur, XVI, 35, 79; — planches provenant de l'Académie et faisant actuellement partie du fonds de la Chalcographie du Louvre, XX, 71; *Mém.*, XVIII, 272.
- Achères (Seine-et-Marne). Note sur un épisode de la jeunesse de Marie-Antoinette, survenu dans cette localité, XIX, 94.
- Administration pénitentiaire. Voyez Prisons.
- Adrien. Notice sur Joignes, *c. r.*, XII, 94.
- Age de pierre. Découverte d'objets de l'âge de pierre, par M. l'abbé Barret, à Nointel, XIII, 57.
- Agriculture. Communications de M. Baudrillart à l'Académie des sciences morales et politiques, au sujet de la situation matérielle des populations agricoles de l'Ile-de-France sous l'ancien régime, XIV, 134.
- Aiguebelle. L'église Sainte-Catherine acquiert, par un legs, les propriétés de Pierre d'Aigueblanche, évêque d'Hereford, XVIII, 76.
- Aigueblanche (Pierre d'), évêque d'Hereford. Ses maisons à Paris et son manoir de Charenton, XVIII, 75.
- Aisne (département de l'). Ses sociétés historiques et archéologiques, XIV, 79.

- Aisy (Aisne). Charte de commune octroyée par saint Louis, XVII, 185.
- Alliot (abbé J.-M.), curé de Bures. Compte de l'abbaye de Notre-Dame du Val-de-Gif, XIV, 166; — cartulaire de Notre-Dame d'Étampes, c. r., XVI, 29; — histoire de l'abbaye et des religieuses bénédictines de Notre-Dame du Val-de-Gif, c. r., XX, 94.
- Alphabets grecs et hébreux publiés à Paris au xvi^e siècle, XI, 174.
- Alphand, directeur des travaux de Paris. Lettre adressée à la Société en réponse à une demande de conservation de l'hôtel de Sens, XIV, 29; — à une demande de conservation de l'ancienne Faculté de Médecine, XIV, 97; — sa mort, XVIII, 163; XIX, 70.
- Amblainville. De l'état des terres et des personnes dans cette paroisse, notice de M. A. de Manneville, XV, 184; XVII, 189.
- Ambleny (Aisne). Notes de M. Vauvillé sur les monnaies gauloises trouvées dans cette commune, XVII, 186.
- Ameilhon. Prospectus des Annales municipales ou Annales de Paris, XVII, 2, 4.
- Amelot, secrétaire d'Etat. Fourniture de glaces pour ses hôtels, XIII, 164; XIV, 121.
- Amonio (Dominique), gentilhomme italien, médecin de Louis XIV et de M^{me} de Sévigné, par le D^r Le Paulmier, *Mém.*, XX, 33.
- Ancona (Alessandro d'). Publie dans une plaquette deux relations italiennes de voyages à Paris, XVIII, 127.
- Angennes (Julie d'). Date de son mariage, XX, 189.
- André (Louis). Buno-Bonnevaux (Seine-et-Oise), c. r., XV, 185.
- Annales municipales ou Annales de Paris, projetées par Ameilhon, XVII, 2, 4.
- Anne d'Autriche. Son inventaire après décès, XVIII, 175; XIX, 7.
- Anne de Bretagne, reine de France. Présents qui lui sont offerts à l'occasion de son entrée à Paris, XVIII, 167, 168.
- Anne de France, dame de Beaujeu. Voyez Beaujeu.
- Annonces. Voyez Réclames.
- Antoine I^{er}, roi de Portugal. Pose la première pierre de l'église de Rueil, XIX, 78.
- Apothicaires. Communications de MM. A. Dufour et Bonnassieux relatives à des listes d'anciens gardes des marchands apothicaires, XVII, 34.
- Appoigny. Note sur le Port-au-Plâtre, par M. l'abbé V. Dufour, XX, 161.
- Arc (Jeanne d'). Poème de Valerand de la Varenne sur la Pucelle, XVI, 62.
- Arcans (pont). Voyez Pont-Arcans.
- Archevêché. Le palais archiépiscopal est transformé en hospice national révolutionnaire, XVIII, 159.
- Architecture. M. Charles Lucas communique le catalogue d'une vente de livres d'architecture, à la date du 11 décembre 1787, XII, 130; — dictionnaire des architectes, par M. Bauchal, XIV, 66; — voyez aussi Signature.
- Archives (palais des). Voyez Soubise (hôtel de).
- Archives de l'histoire de France, publiées par MM. Langlois et Stein, c. r., XX, 159.
- Archives départementales. M. Tranchant signale l'intérêt qu'il y aurait, pour la région de l'Ile-de-France, à publier dans le *Bulletin* l'état d'avancement de leurs inventaires, XVIII, 2.
- Archives du département de la Seine. M. Marius Barroux, archiviste, en publie l'inventaire, XX, 32; — rapport présenté par M. Alfred Lamouroux au Conseil général de la Seine sur la situation des archives municipales, XX, 95.
- Archives du ministère des affaires étrangères. Voyez Ministère des affaires étrangères.
- Arcueil. Vers de Scudéry sur l'aqueduc d'Arcueil, XX, 137.
- Arènes. La commission des monuments historiques vote 10,000 fr. pour la continuation des fouilles, XI, 35; — fouilles exécutées en 1884 et 1885, XI, 36, 70, 162; XII, 161; XIII, 35; — M. Tranchant demande quelques renseignements sur le projet de rue qui doit passer sur le terrain des arènes, XII, 27; — M. Mareuse donne quelques renseignements à ce sujet, XII, 27; — M. Paul Meyer communique un texte du xi^e siècle relatif à cet édifice, XII, 99; — M. Mareuse présente des photographies de sépultures et d'objets qui y ont été trouvés, XII, 161; XIII, 35.
- Argenson (Mars-René d'), lieutenant

- de police. Correspondance relative à l'internement de deux Milanais à la Bastille en 1713, XI, 149; — M. Cottin publie ses rapports, XVIII, 63.
- Argenteuil. L'abbé Claude Fleury est nommé prieur, XIX, 36.
- Argenville (d'). M. Guiffrey commente un passage de son Voyage pittoresque de Paris, XI, 162, 185.
- Armée. Voyez Régiments.
- Armorial. Essai d'armorial signalé par M. Bruel dans un registre d'aveux et dénombrements de la Chambre des comptes, XV, 79, 104.
- Arnoullet (Balthasar). Son plan de Paris, XIII, 162, 169.
- Arpajon. Dénommé Châtres-sous-Monthéry avant 1721, XX, 25.
- Arquebusiers. Etude sur les compagnies du Vexin, XII, 57.
- Arras (paix d'). Clause relative à l'admission, dans le Parlement de Charles VII, de conseillers bourguignons, XVIII, 76.
- Artois (hôtel d'). Voyez Bourgogne (hôtel de).
- Arts décoratifs. Voyez Union centrale des Arts décoratifs.
- Arts et Métiers. La vie privée d'autrefois, par M. Alfred Franklin, XIV, 192; XV, 160.
- Arts et métiers (conservatoire des). Voyez Conservatoire des Arts et Métiers.
- Assemblées générales. XI, 65; XII, 65; XIII, 65; XIV, 69; XV, 65; XVI, 65; XVII, 65; XVIII, 65; XIX, 65; XX, 65.
- Assemblées générales de communautés d'habitants. Question posée par le Comité des travaux historiques relativement à leur institution, XIII, 26, 33, 95; XIV, 30.
- Assistance publique. Publie une collection de documents pour servir à l'histoire des hôpitaux, XI, 68; — notice de M. Coycque sur son état à Paris au milieu du xvi^e siècle, XV, 105; — observations de M. Lacombe relatives à ce travail, XV, 130; — observations de M. le Dr Gannal sur le même objet, XVIII, 75; — essai de bibliographie charitable, par M. Camille Granier, XVIII, 94.
- Aubert (Ed.). Sa mort, XVI, 1, 66.
- Aubert (Félix). Notes pour servir à la biographie de Pierre de Cugnères, XI, 134; XII, 50; — communiqué de nouvelles notes sur Guillaume Du Breuil, XI, 137; XII, 26; — notice relative au Parlement de Paris et aux prisonniers, XX, 101.
- Aubouyn (Pierre), libraire et imprimeur parisien. Journal de son syndicat, XIV, 117.
- Aucoc (Léon). Lois, statuts et règlements concernant les anciennes Académies et l'Institut, c. r., XVII, 30.
- Aucourt (comte d'). Les anciens hôtels de Paris, c. r., XVII, 127.
- Audebert, évêque de Paris. Charte pour l'abbaye de Saint-Maur-des-Fossés, XX, 72; *Mém.*, XIX, 2.
- Audran (famille), peintres et graveurs, XII, 56.
- Augustin (saint). Manuscrit de ses lettres ayant appartenu à saint Louis, roi de France, et à divers religieux, XVI, 163.
- Augustins. M. Mareuse communique une photographie de l'Amende honorable, bas-relief provenant du couvent des Grands-Augustins, XIII, 25.
- Aulnay-les-Bondy. Note de M. Bruel relative à son prieuré, XVI, 34, 54.
- Aulard (F.-A.). La Société des Jacobins, c. r., XVI, 185; XX, 29.
- Auteuil. Séjour de Boileau dans ce village, XII, 26, 41.
- Autographes célèbres publiés par M. Max Beauvilliers, XIX, 91.
- Autun. Marché passé entre le chapitre de Saint-Lazare d'Autun et Jacques Renard, orfèvre de Paris, pour l'achat d'une croix et de six chandeliers pour le grand autel de la cathédrale, XIII, 121.
- Autun (collège d'). Communication de M. Giry relative à des quittances et des comptes concernant des achats et des reliures de livres pour cet établissement, XIV, 39.
- Auvray (Lucien). Publie une complainte sur les misères de Paris en 1435, XVIII, 84; — communication relative à la halle aux draps, dite de Malines, et à la halle aux cuirs, XX, 77; — publie des documents parisiens tirés de la bibliothèque du Vatican, XX, 72; *Mém.*, XIX, 1.
- Aveugles. Ouvrage de M. Maurice de la Sizeranne, XVI, 58.
- Avocats. Histoire des avocats au Parlement de Paris, par M. R. Delachenal, XII, 158.
- Babeau (Albert). La France et Paris sous le Directoire, c. r., XV, 158;

- Paris en 1789, *c. r.*, XVI, 126; XIX, 62.
- Bagneux. Note de M. Eugène Thoisson sur l'instruction primaire au XVIII^e siècle dans cette localité, XVI, 179.
- Bailly (Artuse). Infortunés amours, poésie, XIV, 84; *Mém.*, XIII, 261.
- Bailly-en-Cruye. Notice de M. Adrien Maquet sur cette localité et ses anciens seigneurs, XV, 187.
- Bailly, membre de l'Institut. Sa mort, XIX, 2, 71.
- Ballade du XV^e siècle relative à Paris, communiquée par M. Paul Meyer, XI, 130; — de 1524, publiée par M. Omont, XVII, 117.
- Balny d'Avricourt (comte F.). Avricourt, *c. r.*, XII, 55.
- Balue (Jean). Sa légation en 1484 et le Parlement de Paris, XI, 36.
- Bapst (Germain). Une manufacture de bas de soie à Paris en 1664, XI, 53; — inventaire de Marie-Josèphe de Saxe, dauphine de France, XI, 70; — la chässe de sainte Geneviève en 1793, XII, 113; — inventaire du trésor de Saint-Germain-des-Prés en 1793, XIII, 42; — note sur un contrat passé entre le prier de l'abbaye de Sainte-Geneviève et trois orfèvres parisiens, XIII, 117; — rend compte du résultat de ses recherches relatives au vol commis au garde-meuble en 1792, XIV, 96; — note concernant le lampadaire de l'abbaye de Sainte-Geneviève, XIV, 135; — communication relative aux cadeaux offerts par la ville de Paris aux princesses étrangères épousant des princes français, XV, 130; — recherches sur les théâtres en France, XVIII, 2; — communique des photographies de gravures sur bois, qui étaient censées représenter l'entrée de François I^{er} à Paris et n'étaient que des tirages de l'entrée de Charles-Quint à Bruges, XVIII, 34, 73; — fait l'historique des débuts du Muséum d'histoire naturelle, XIX, 2; — présente au Conseil une estampe figurant un officier supérieur à cheval, XIX, 34; — étude sur les rubis de la Sainte-Chapelle, XIX, 77; — communication relative au Jardin des plantes et à la nomination d'Olivier Marat au poste d'aide-naturaliste, XIX, 88; — communication relative aux incendies des théâtres de Paris avant 1789, XX, 75.
- Barbarie. Voyez Tripoli.
- Barberini (François), cardinal légat. Son voyage en France en 1625, XIII, 68, 72; XVIII, 127.
- Barboteau (Louis), conseiller du roi. Inscription de l'hôpital de la Charité relative à une fondation faite par ce personnage, XVII, 174.
- Barré (L.-N.). La chapelle de Sainte-Véronique et l'hôtel des Victimes de Beauvais, *c. r.*, XI, 159; — notice sur Lattainville, *c. r.*, XII, 32; — la commune ou la tribune aux harangues dans l'ancien cimetière de l'église Saint-Etienne de Beauvais, *c. r.*, XIII, 58; — la tour de Craoul, forteresse du XV^e siècle, à Beauvais, *c. r.*, XV, 183; — la châellenie, le château et la chapelle de Goulancourt, commune de Senantes, *c. r.*, XV, 184; — la maladrerie ou léproserie de Saint-Antoine de Marisel (Oise), XVII, 189.
- Barreau. Voyez Avocats.
- Barron (Louis). Les environs de Paris, *c. r.*, XIV, 65; — Autour de Paris, *c. r.*, XIX, 62.
- Barret (abbé). Découvre différents objets de l'âge de pierre à Nointel, XIII, 57.
- Barroux (Marius), archiviste adjoint du département de la Seine. Communique une liste des sergents du Châtelet de Paris en 1309, XX, 3, 36; — actes notariés relatifs à Pascal et à sa famille, *c. r.*, XVI, 185; — inventaire sommaire des archives du département, *c. r.*, XX, 32.
- Bart (Victor). Notice sur la Léda de l'hôtel de ville de Versailles, *c. r.*, XV, 187; — la maison où est né le poète Ducis, *c. r.*, XV, 187.
- Barthélemy (A. de). Annonce qu'une médaille d'or vient d'être décernée à la Société, pour ses publications, à la distribution des récompenses de l'Exposition universelle de 1889, XVI, 129; — propose au Conseil de limiter à trois ans le temps pendant lequel la Société garantit à ses membres la livraison des volumes afférents à chaque exercice, XVI, 161; — signale différents documents relatifs au fief de la Grange-Batelière, XVII, 34; — communique un manuscrit appartenant à M. l'abbé Lerebours, curé de la Madeleine, et qui contient une histoire des abbes de Saint-Marcel, XVII, 34; — discours prononcé à l'Assemblée

- générale annuelle, XVII, 65; — notes sur le concile de Compiègne en 1329, *c. r.*, XII, 55, — voyage de dom Guyton à Noyon et à Compiègne, *c. r.*, XVII, 190.
- Barthélemy (E. de). Sa mort, XV, 79; XVI, 79.
- Barthélemy l'Anglais, indûment appelé de Glanville. Eloge de Paris au XIII^e siècle, XIII, 162.
- Bas de soie (manufacture de), à Paris, en 1664, XI, 53.
- Basse-geôle du Grand Châtelet. Voyez Châtelet.
- Bastille. Communication de M. Stein relative à l'internement de deux Milanais en 1713, XI, 149; — M. Hovyn de Tranchère communique la copie d'une mazarinade intitulée : la Bastille conquise, XII, 163; — estampes représentant un monument élevé par Palloy, avec des pierres provenant de la Bastille, dans l'ancien cimetière Saint-Paul, à quatre squelettes anonymes trouvés dans la forteresse, XV, 3, 61; — M. l'abbé Valentin Dufour communique différentes pièces relatives aux cloches de l'horloge, XV, 130; — M. Bournon communique d'autres pièces concernant cette horloge, XV, 130, 161; — les Hommes du 14 juillet, par M. V. Fournel, XVII, 128; — M. Frantz Funck-Brentano publie le catalogue des archives de cette prison, conservées à la bibliothèque de l'Arsenal, XIX, 95.
- Batignolles (les). Ce lieu est ainsi dénommé dans un document de 1574, XIII, 27.
- Bauchal (Charles). Communication relative à la construction de l'hôtel de ville et à son architecte, XI, 84; — nouveau dictionnaire biographique et critique des architectes français, *c. r.*, XIV, 66.
- Baudrillart (Henri). Communications, à l'Académie des sciences morales et politiques, relatives à la situation matérielle et morale des populations agricoles de l'Île-de-France sous l'ancien régime, XIV, 134.
- Béat (saint), de Vendôme. Etude hagiographique sur ce saint, par M. l'abbé Pécheur, XVII, 186.
- Beaujeu (Anne de France, dame de). Ses rapports avec le cardinal Balue, XI, 45.
- Beaujon (hôpital). Notice sur cet hôpital, par M. le docteur Charles Fournel, XII, 32.
- Beaulieu (Geoffroi de), dominicain, confesseur de saint Louis. Possédait un manuscrit des lettres de saint Augustin, ayant appartenu à saint Louis, XVI, 163.
- Beaumarchais. Mémoires de Gudin de la Brenellerie sur cet écrivain, XV, 64.
- Beauvais. Notices diverses concernant la ville et la région, XI, 159, 160; XIII, 57, 58; XV, 183, 184; XVII, 188, 190; — l'hôtel des évêques de cette ville à Paris était situé rue de Moussy, XX, 162; — sa démolition, XX, 162; — Société académique d'archéologie, sciences et arts du département de l'Oise. Voyez ce nom.
- Beauvais (collège de). M. Guiffrey signale le fâcheux état dans lequel se trouve la chapelle, XI, 35.
- Beauvilliers (Max.). Le docteur Cosson, *c. r.*, XIX, 90; — publie un certain nombre d'autographes célestes, *c. r.*, XIX, 91.
- Bécon (château de). La grille séparant la cour des Tuileries de la place du Carrousel est transférée dans ce château, XVI, 29.
- Bedford (duc de). Présents qui lui sont offerts à l'occasion de son entrée à Paris, XVIII, 166.
- Béguines. Notice sur leur couvent à Paris, par M. Léon Le Grand, *Mém.*, XX, 295.
- Béjard (Armande). Sa signature, XIII, 116; — son séjour à Meudon, XVII, 162; — sa propriété à Rueil, XVIII, 98.
- Bellevue. Notice sur cette localité, par M. le vicomte de Grouchy, *Mém.*, XX, 51.
- Bellou (A.). Notice historique et archéologique sur le bourg de Formerie (Oise), XIII, 57.
- Bellune (François de), dominicain. Possédait un manuscrit des lettres de saint Augustin, ayant appartenu à saint Louis, XVI, 163.
- Beltrami (Luca). L'hôtel de ville de Paris et l'architecte Dominique de Cortone, *c. r.*, XI, 62.
- Bémont (Ch.). Compte-rendu de l'ouvrage de M. Piton sur le quartier des Halles, XVIII, 31.
- Benoist (L.). Notice sur Juignes, *c. r.*, XII, 94; — notice historique et statistique sur Lizy-sur-Ourcq, *c. r.*, XVII, 95.
- Bernard (abbé Eugène). Note relative à une pierre tombale du couvent des Jacobins de la rue Saint-Jacques, XI, 34, 91; — propose la

- publication d'un manuscrit du P. Texte, contenant des Mémoires pour servir à l'histoire du collège général des Dominicains de l'Université de Paris, XVI, 2; — sa mort, XX, 162.
- Bernard (Henri). Note sur différents motifs de serrurerie usités à Compiègne au XVIII^e siècle, c. r., XVII, 192.
- Berneuil. Notice historique et archéologique sur cette localité, par M. L.-E. Deladreue, XIII, 57.
- Berry (Jean, duc de). Ruines de son château, à Bicêtre, XX, 77, 136; — M. Léopold Delisle publie une description des Grandes Heures de ce prince, XII, 70.
- Berthet (P.), statuaire. Exécute une statue de J.-J. Rousseau, XVI, 28.
- Bertin (Eugène). Sa mort, XVII, 1, 67.
- Bertin (Georges). Madame de Lamballe, d'après des documents inédits, c. r., XV, 159.
- Bertrand-Quinquet. Lettre publiée par M. A. Coudret, c. r., XVII, 191.
- Berzy-le-Sec. Incendie de la ferme de Visigneux, XVII, 186.
- Besançon (Jacques de), enlumineur parisien. Notes de M. Durrieu sur cet artiste, XVIII, 71, 74; XIX, 73; *Doc.*, X.
- Betz (Oise). Notes de M. l'abbé Muller sur cette localité, XIII, 58; — une pyramide provenant du cimetière des Innocents est conservée dans les jardins du château, XII, 125; — M. le baron Pichon communique une nouvelle pièce relative à cette pyramide, XIII, 163.
- Bible polyglotte de Paris, XVII, 84; — projet d'une nouvelle édition, XIX, 98.
- Bibliographie, XI, 30, 54, 95, 126, 156, 187; XII, 32, 61, 94, 127, 158; XIII, 32, 63, 95, 128, 159, 189; XIV, 65, 100, 127, 191; XV, 31, 62, 95, 128, 158, 188; XVI, 29, 58, 93, 126, 158, 185; XVII, 30, 63, 94, 127, 159; XVIII, 29, 60, 94, 127, 158, 186; XIX, 31, 62, 94, 122, 159, 189; XX, 29, 61, 94, 159.
- Bibliographie parisienne, par M. Paul Lacombe, XIII, 160.
- Bibliothèque de l'abbaye de Saint-Denis. Voyez Saint-Denis (abbaye de).
- Bibliothèque de l'Arsenal. Conserve deux inventaires de l'abbaye des Vaux-de-Cernay au XI^e siècle, XIII, 36; — un inventaire des manuscrits de la bibliothèque de la Faculté de décret, XV, 135; — un manuscrit contenant un recueil d'anecdotes du temps de la Régence, XV, 163; — les manuscrits de Delameire, architecte, XVIII, 4; — les archives de la Bastille, XIX, 95.
- Bibliothèque de la ville de Chartres. Un cartulaire du collège de Harcourt y est conservé, XVI, 121.
- Bibliothèque de la ville de Paris. Voyez Carnavalet (musée).
- Bibliothèque de la ville de Rouen. Conserve des extraits des mémoires de la Chambre des comptes, XIV, 48.
- Bibliothèque de la ville de Saumur. Conserve le manuscrit de l'obituaire du prieuré de Deuil, XIX, 130.
- Bibliothèque de l'Institut. Catalogue des manuscrits, par M. Bournon, XVIII, 29.
- Bibliothèque de l'Université. Voyez Université.
- Bibliothèque de l'université de Bâle. Ses collections d'incunables de la typographie parisienne, XIV, 106; Épître de G. Fichet, *Doc.*, XVI.
- Bibliothèque des cardinaux de Bourbon. Est transférée dans la bibliothèque privée du roi, XIII, 35, 52.
- Bibliothèque du collège des Cholets. Voyez Cholets (collège des).
- Bibliothèque du Vatican. Conserve le premier registre de Philippe-Auguste, XI, 31; — un manuscrit du Journal d'un bourgeois de Paris, XI, 125; — un cartulaire et censier de Saint-Merry, XVII, 3; — M. Lucien Auvray publie des documents tirés de cette bibliothèque, XX, 72; *Mém.*, XIX, 1.
- Bibliothèque impériale de Vienne. Conserve, dans un manuscrit, le texte de deux actes parisiens, XIX, 129, 163.
- Bibliothèque Mazarine. Conserve un avis relatif au feu de la Saint-Jean, XVIII, 4.
- Bibliothèque nationale. Journal de la Bibliothèque du roi, par l'abbé Jourdain, *Mém.*, XX, 207; — ouverture au public, en 1692, de la Bibliothèque du roi, XIX, 173; — document de 1710 relatif au prêt des livres, XII, 131; — visite du marquis Scipion Maffei en 1733, XX, 156; — vol commis aux Estampes par l'abbé de Chancey, en 1735, XV, 161; XVI, 88; — le Ca-

- binet des Estampes acquiert un volume de Gaignières contenant la reproduction et la description de pierres tombales et de monuments parisiens, XI, 34; — inventaire des papiers de Racine, XI, 52; — fragments divers d'un manuscrit du Journal d'un Bourgeois de Paris contenus dans la collection Duchesne, XI, 124; — texte d'une ballade du xv^e siècle relative à Paris, XI, 130; — essai sur la Bibliothèque du roi de Le Prince, XI, 131, 139; — notes manuscrites relatives à la famille de Guillaume Budé, XII, 45; — manuscrits de Jean et Guillaume Budé, XII, 101; — manuscrit de Dubuisson-Aubeneau à la section géographique, XII, 131; — acquisition, par voie d'échange avec la Faculté de médecine de Montpellier, des plaquettes parisiennes du xvi^e siècle, XII, 156; — inventaire des archives de la chambre syndicale de la librairie et imprimerie de Paris, conservées au département des manuscrits, XIII, 151, 174; — plan relatif à la fondation de l'Imprimerie royale, XIV, 187; — M. Delisle met sous les yeux du Conseil les principaux manuscrits des fonds Libri et Barrois, récemment acquis par la Bibliothèque nationale, XV, 33; — recueil d'épreuves et de spécimens de caractères hébreux gravés par Guillaume Le Bé, XV, 71; XVI, 34, 78; *Mém.*, XIV, 257; XV, 273; — lettre d'indulgence en faveur de l'Hôtel-Dieu, XV, 97; — Mémorial de Germain Chartelier, conseiller au Parlement, XV, 163; — inventaire de la bibliothèque de Jean de Neufchâtel, XVI, 163; — plan manuscrit de Bulet, provenant des Invalides, XVII, 163; — manuscrit du Père Furey sur le séjour de Pierre le Grand à Paris, XVIII, 15; — gravures sur bois qu'on a indûment supposé représenter l'entrée de François I^{er} à Paris, XVIII, 34; — collection de dessins sur Paris réunie par M. Destailleur, XVIII, 72; *Mém.*, XVII, 145; — voyez aussi Librairie du Louvre.
- Bibliothèque royale de Copenhague. Conserve un missel de la confrérie de Saint-Pierre et Saint-Paul en l'église du Saint-Sépulcre de Paris, XVI, 117, 129.
- Bibliothèques. Rapport de Lacuée, conseiller d'Etat, qui fait connaître, en l'an IX, l'état de diverses bibliothèques de Paris, XVI, 2, 182; — projet de bibliothèque pour le Parlement, à établir place Dauphine, XIX, 36, 119.
- Bicêtre. Estampe de Mariette représentant les ruines du château du duc de Berry, XX, 77, 136.
- Bienaymé (Gustave). La fiscalité alimentaire et gastronomique à Paris, c. r., XVIII, 29; — la fiscalité sur le combustible à Paris, c. r., XX, 94.
- Bignon (J.-F. G.), bibliothécaire du roi. Demande l'interdiction de l'Essai historique sur la Bibliothèque du roi, de Le Prince, XI, 139.
- Bignon (abbé Jean-Paul), bibliothécaire du roi. Lettre adressée au président Bouhier, et relative à la visite faite par le marquis Scipion Maffei à la Bibliothèque, XX, 156; — son secrétaire l'abbé Jourdain rédige un journal de la Bibliothèque, *Mém.*, XX, 207.
- Billets de loterie. Voyez Loterie.
- Birague (chancelier de). Sa statue en bronze est reproduite dans un volume de Gaignières, XI, 34.
- Blanche de Navarre, reine de France. Son testament, XIII, 68, 71; *Mém.*, XII, 1.
- Blanquart (abbé). Notice sur les vitraux de l'église de Gisors, c. r., XII, 58.
- Blarru (Pierre de), Parisien, auteur présumé de la Nancéide et condisciple de Villon, XI, 27; XVI, 189.
- Blicourt. Notice historique et archéologique sur cette localité, XIII, 58.
- Bobillier (M^{lle} Marie). Voyez Brenet (Michel).
- Boccador (le), XI, 54, 85.
- Boileau-Despreaux. Son séjour à Auteuil, XII, 26, 41; — son testament et inventaire après décès de son mobilier, XVI, 103, 130.
- Boiscommun. Fausse attribution du nom de Comeranum à Boiscommun, XII, 56.
- Boislisle (A. de). Communique un travail de M. de Reilhac sur la chapelle Notre-Dame de Reilhac, XI, 97; — communication relative aux lanternes de l'abbé Daire, XI, 154; — communique, de la part de M. le marquis de Nicolay, un livre d'obits de l'église de Goussainville (Seine-et-Oise), XII, 34; — notice historique sur la place des Victoires et la place Vendôme, XVI, 70; *Mém.*, XV, 1; — publie les lettres de Marville, lieutenant géné-

- ral de police, au ministre Maurepas, XX, 73.
- Boivin (Jean), professeur au Collège de France et garde des manuscrits de la Bibliothèque. Publie un récit de l'ouverture au public, en 1602, de la Bibliothèque du roi, XIX, 173; — projet de translation du Collège de France à la Bibliothèque du roi, XX, 59.
- Bonaparte. Voyez Napoléon I^{er}.
- Bonnard, orfèvre parisien, XII, 113.
- Bonnardot (Alfred). Sa mort, XI, 74, 84.
- Bonnardot (François). Communication relative au siège de Metz en 1552, d'après les registres du Bureau de la Ville de Paris, XII, 80, 133, 181; — les Fiefs de Paris au milieu du xvi^e siècle, XIII, 131; — signale la découverte et la publication, dans les registres du Bureau de la Ville, de l'original du testament de Ramus, XVII, 2.
- Bonassieux (P.). Communique un rapport, en date du 15 fructidor an VI, sur le théâtre de l'Estrapade, XIII, 130, 187; — communique un état détaillé du trousseau qui avait été préparé par les soins du Directoire pour Marie-Thérèse-Charlotte, fille de Louis XVI, lors de sa sortie de France, XIV, 38, 58; — note relative à l'église de Saint-Germain-des-Prés, en l'an X, XV, 2, 54; — communique le texte d'une dénonciation, sous le Directoire, au sujet de la bibliothèque du collège des Cholets, XVII, 3, 29; — observations relatives à une communication de M. Dufour relative à un placard donnant la liste des anciens gardes des marchands apothicaires et épiciers de Paris, XVII, 34.
- Bonnes. Ancien nom de Clamarande, XX, 25.
- Bonneuil (Etienne de). Convention avec des ouvriers parisiens pour la construction de la cathédrale d'Upsal, XII, 130.
- Bonnevault. Voyez Larchant.
- Bordier (Henri). Ses recherches sur la maison mortuaire de Coligny, XIV, 38; — sa mort, XV, 69, 162.
- Boschot (Oudart). Inventaire qu'il dresse en 1411 de la librairie du Louvre, XV, 79.
- Bossuet (abbé), curé de Saint-Louis-en-l'Île. Notice biographique et résumé du catalogue de sa bibliothèque, par M. Paul Lacombe, XVI, 13; — sa mort, XVI, 68.
- Bouchel. Dernières lettres de confirmation des communes de Presles, Cys et Saint-Mard, c. r., XVII, 186.
- Bouhot. Vue des Tuileries en 1815, XIV, 166; XV, 30.
- Bouillon (cardinal de). Acquiert la bibliothèque de Claude Le Cappelein, docteur et professeur de Sorbonne, XVII, 34.
- Bouillon (duc de). Propriétaire d'un lustre en cristal de grande valeur, XVIII, 2.
- Boulay de la Meurthe (comte). Communique un rapport de Lacuée, conseiller d'Etat en mission, relatif aux bibliothèques de Paris, XVI, 2; — communique différentes pièces relatives aux projets de vente et de démolition, au commencement de ce siècle, de l'église Saint-Nicolas-du-Chardonnet, XVI, 35; — discours prononcé à l'Assemblée générale de 1889, XVI, 65; — signale, dans la Revue rétrospective, le voyage d'un Anglais à Paris (1788), XVI, 162.
- Boulé (Alphonse). Chroniques gâtinaises, paroisse d'Ury, c. r., XII, 56; — note relative à l'ancienne dénomination de Vauréal, XX, 25.
- Boulevard Saint-Germain. M. l'abbé Dufour signale la démolition de maisons situées à l'angle de ce boulevard et de la rue Saint-Thomas-d'Aquin, XVII, 97, 123.
- Boulogne-sur-Seine. L'église française dans cette commune, XVII, 128.
- Bouquet (H.-F.). L'ancien collège d'Harcourt et le lycée Saint-Louis, c. r., XX, 30.
- Bouquinistes. Leur expulsion du Pont-Neuf, en 1628, XVIII, 145.
- Bourbon (cardinaux de). Leur bibliothèque du château de Gaillon est transférée dans la Bibliothèque privée du roi, XIII, 35, 52.
- Bourgeois (Perinne). Inscription de l'hôpital de la Charité relative à une fondation faite par elle, XVII, 182.
- Bourgeois de Paris (Journal d'un). Voyez Journal.
- Bourges (Ernest). Notices diverses relatives à Fontainebleau, c. r., XIX, 90, 91, 92, 93, 94; XX, 60, 61, 62; — notice sur les armes des imprimeurs, XX, 62.
- Bourges (Maurice). Note relative à une grotte dite Grotte-aux-Cristaux, XIX, 91; — notes cynégétiques, XX, 60.

- Bourgogne (duchesse de). Comptes de sa maison, XIX, 48.
- Bourgogne (hôtel de). M. Jules-Marie Richard publie des documents des XIII^e et XIV^e siècles relatifs à cet hôtel, XVII, 137.
- Bourlier (D^r). Recherches sur la ville et la châtelainie de Creil, XI, 69.
- Bournon (Fernand). Communique des pièces relatives à l'horloge de la Bastille, XV, 130, 161; — chronique, XVI, 28; — compte-rendu du travail de M. Eugène Thoison sur saint Mathurin, XVI, 127; — se charge d'achever le travail de M. Cadier sur le cartulaire et censier de Saint-Merry, XVII, 3; — se charge d'examiner et de publier un manuscrit contenant l'histoire des abbesses du couvent de Saint-Marcel, XVII, 34, 35; — compte-rendu de l'itinéraire-guide artistique et archéologique de M. Charles Normand, XX, 31; — Paris, histoire, monuments, etc., *c. r.*, XIV, 191; — rapport présenté au conseil municipal de Saint-Denis sur l'origine et les différentes transformations de l'ancienne chapelle des Carmélites, *c. r.*, XVII, 31; — catalogue des manuscrits de la bibliothèque de l'Institut, *c. r.*, XVIII, 29; — rectifications et additions à l'histoire de la ville et du diocèse de Paris, par l'abbé Lebeuf, *c. r.*, XVIII, 29; — histoire de la ville et du canton de Saint-Denis, *c. r.*, XIX, 31.
- Bourquet (dom Antoine), chartreux. Écrit une histoire de la Chartreuse de Vauvert, XX, 80.
- Bouvines (bataille de). Part prise dans ce combat par le chancelier Guérin, XVII, 188.
- Bouvrain (Victor). Donne lecture d'une note relative à la découverte d'une pierre tombale dans l'église Saint-Merry, XI, 85; — communique le texte de deux fragments d'inscriptions parisiennes, XI, 162.
- Bovet, relieur parisien, XI, 98.
- Boysse (E.). Communique un essai sur quelques images populaires de fabrication parisienne, XVII, 35.
- Brageionne (Jean-Baptiste de), conseiller au Parlement. Notes relatives au produit de sa charge, XIX, 121.
- Brager-Willesme, bibliothécaire de la ville de Soissons. Notice nécrologique, XVII, 185.
- Bréard, de Louvres en Parisis. Sa mort, XVIII, 67.
- Brenet (Michel), pseudonyme de M^{lle} Marie Bobillier. Etude sur Jean de Ockeghem, maître de la chapelle des rois Charles VII et Louis XI, *Mém.*, XX, 1.
- Bresle-les-Beauvais. Henri III fait l'acquisition du château, XI, 160.
- Breuil-le-Vert. Son pont sur les marais de la Brèche, XIII, 58.
- Brevet d'invention pour une machine à décapiter sollicité en 1792 par J.-T. Schmidt, XVI, 123.
- Brièle (L.), archiviste de l'Assistance publique. Offre à la Société un certain nombre d'exemplaires de son livre sur l'origine de l'hospice des Incurables, XII, 163; — offre à la Société trente exemplaires de son ouvrage sur la dernière marquise de Lionne, XIII, 83.
- Brisset (abbé), curé de Saint-Augustin. Fait exécuter dans son église des vitraux représentant les principaux saints du diocèse, XX, 2.
- Bruel (A.). Communication relative au plan des artistes, XII, 43; — communique un manuscrit appartenant à M. Destailleur, donnant les plans et dessins d'une ancienne tour de l'hôtel Sainte-Mesme, XIV, 33; — notice sur l'hôtel Sainte-Mesme, XV, 70; *Mém.*, XIV, 239; — signale, dans un registre d'aveux et dénombrements de la Chambre des comptes, conservé aux Archives nationales, un essai d'armorial, XV, 79, 104; — note relative au prieuré clunisien d'Aulnay-les-Bondy, XVI, 34, 54; — signale aux Archives nationales plusieurs plans manuscrits et imprimés donnant la division de Paris en districts, XVI, 162; — signale dans les papiers du duc de Bouillon la mention d'un lustre en cristal de grande valeur, XVIII, 2; — signale l'existence aux Archives nationales de documents relatifs à l'exécution du plan de Verniquet, XVIII, 33.
- Bry-sur-Marne. Un ancien cimetière gallo-romain et mérovingien dans cette localité, par M. Mentienne, XX, 190.
- Bucquet (Paul). Sa mort, XVI, 129; XVII, 66.
- Budé (Guillaume). Sa famille, XII, 45; — ses collections de manuscrits, XII, 100, 111; XIII, 110; — Georges Hermonyme lui enseigne le grec, XII, 97.
- Budé (Jean). Notice sur ses manuscrits, XII, 100; XIII, 110.

- Builder (the), numéro contenant une vue cavalière de Paris au temps de François I^{er}, XVI, 1.
- Buno-Bonnevaux. Notice sur cette commune, par M. Louis André, XV, 185.
- Bureau de la Société (élection du), XI, 84; XII, 78; XIII, 82; XIV, 95; XV, 78; XVI, 80; XVII, 74; XVIII, 74; XIX, 78; XX, 75, 77.
- Bureau de la Ville. Voyez Délibérations.
- Cabarets. Note de M. l'abbé Dufour sur le cep de vigne démoli en 1890, XVII, 123.
- Cadeaux de noces. Voyez Mariages princiers.
- Cadier (L.). Copie à la bibliothèque du Vatican, le cartulaire et le censier de Saint-Merry, XVII, 3; XX, 70; *Mém.*, XVIII, 101; — sa mort, XVII, 3.
- Cadolu (Geneviève de). Inscription de l'hôpital de la Charité relative à une fondation faite par elle, XVII, 181.
- Caen. Lettre de fraternité de Michielle Lebrasseur, « rendue » à l'hôpital Saint-Philippe et Saint-Gratien, XIV, 189.
- Cafés. Lettre de Seignelay à La Reynie relative aux cafés de Paris en 1685, XIX, 79; — voyez aussi Cabarets.
- Caix de Saint-Aymour (vicomte A. de). Notes pour servir à la biographie de Pierre de Cugnières, XII, 33, 50; — les châtelains de Beauvais, c. r., XVII, 188.
- Camulogène. Texte du XII^e siècle relatant sa défaite par Labiénus, XII, 90.
- Canard (Jean), évêque d'Arras, chancelier du duc de Bourgogne. Sa mort, XIX, 34.
- Candalle (duc de). Comptes de sa maison, XIX, 44.
- Capucins. Leur dévouement dans les incendies, XX, 159; — inscription commémorative de la pose de la première pierre de l'infirmerie de leur couvent de la rue Saint-Honoré, XVII, 3, 19; — titre de fondation de ce couvent, XVI, 176; — la Société royale des études orientales et l'Académie Clémentine s'y établissent, XIX, 98; — notes du R. P. Emmanuel de Lanmodez relatives aux pères gardiens du couvent de Saint-Honoré, XX, 139, 170.
- Carmoy (Etienne), sculpteur, XIV, 148.
- Carnavalet (hôtel). Monographie de l'hôtel par M. Jules Cousin, XX, 30; — divers objets provenant des fouilles du couvent des Cordeliers sont déposés au musée, XI, 34; — des inscriptions trouvées dans les fouilles de l'École de médecine y sont déposées, XII, 130, 134; — la bibliothèque acquiert un document relatif à des conférences historiques tenues par les conseillers de la Ville, XII, 164, 170; — acquiert les œuvres de Paul-Louis de Mondran, chanoine de Notre-Dame, XVII, 130.
- Carrier (Henriette). Les maîtresses sages-femmes et l'office des accouchées de l'ancien Hôtel-Dieu, c. r., XV, 62.
- Carrières. Note de M. Sellier sur les carrières à plâtre de Montmartre, XX, 96.
- Carrosses à cinq sols. M. le vicomte de Grouchy communique des documents relatifs à leur établissement, XX, 167.
- Cassiano del Pozzo. Voyage en France du cardinal légat François Barberini, en 1625, XIII, 68, 72; XVIII, 127.
- Catherine de Médicis, reine de France. Présents qui lui sont offerts à l'occasion de son entrée à Paris, XVIII, 173.
- Caudel (L.). Seconde campagne de Jules-César contre les Bellovaques, c. r., XIII, 58.
- Cep de vigne, cabaret. Voyez Cabarets.
- César (Jules-). Voyez Jules-César.
- Chaaalis (abbaye de). Son ex-libris, XI, 187; — notes sur sa fondation, XI, 187.
- Chalcographie du Louvre. Planches provenant de l'Académie royale de peinture et de sculpture et faisant actuellement partie du fonds de la chalcographie, XX, 71; *Mém.*, XVIII, 272.
- Chaleur. Texte relatif à la chaleur ressentie à Paris en 1473, XX, 166.
- Chalon (Renier). Sa mort, XVI, 129; XVII, 66.
- Chalo-Saint-Marc. Philippe I^{er}, roi de France, lui accorde un privilège, XIV, 100.
- Chamarande. Son nom avant 1686, XX, 25.
- Chambellan (David), helléniste, XV, 10.

- Chambiges (les). Notes recueillies par M. H.-François Delaborde, XII, 90.
- Chambly. Notes sur les panneaux de l'église, par M. l'abbé Marsaux, XV, 184.
- Chambre ardente. Notice de M. N. Weiss, XVI, 190.
- Chambre des comptes. Extraits de ses mémoires, XIV, 48; — récriminations contre cette institution, à propos du coût de l'enregistrement des lettres de noblesse, XX, 157.
- Champs-Élysées. Demande d'autorisation de courses de chevaux, en 1790, XVI, 35, 92.
- Chancey (abbé de). Vol commis par lui au préjudice de la Bibliothèque du roi, en 1735, XV, 161; XVI, 88.
- Chandellier (Pierre), avocat au Parlement. Son inscription funéraire, XVIII, 49.
- Chanson. Voyez Complainte.
- Chansons. Bibliographie des chansonniers, par M. Gaston Raynaud, XI, 96; — chanson nouvelle sur le repas du grand Thomas, XI, 146; — M. Léopold Delisle communique des chansons du xvi^e siècle trouvées dans de vieilles reliures, XII, 28.
- Chantilly. Pierre d'Orgemont, seigneur du lieu, partage ses biens de son vivant, XIV, 33.
- Chapelle-la-Reine (la). Notices diverses de M. Eugène Thoison relatives à cette localité, XX, 60, 61; — Fromont. Voyez ce nom.
- Chapelles-Bourbon (les) (Seine-et-Marne). Histoire de cette localité, par M. le baron Jules Legoux, XIII, 84.
- Chappuis (Claude), libraire du Roy. Inventaire de sa bibliothèque, XV, 22.
- Charavay (Etienne). Assemblée électorale de Paris, c. r., XVII, 63.
- Charavay (Eugène). Sa mort, XIX, 79; XX, 66.
- Chardonel (Geoffroy). Vitrail de la cathédrale de Chartres, XVI, 159.
- Charenton. Manoir de Pierre d'Aigueblanche, évêque d'Hereford, XVIII, 75.
- Charité (hôpital de la). Inscriptions anciennes publiées par M. Coyecque, XVII, 164.
- Charité (moulin de la). M. Guiffrey propose au Conseil d'émettre un vœu en faveur de sa conservation, XI, 25; — voyez aussi Assistance publique.
- Charlatans. Histoire des charlatans du Pont-Neuf, par M. le D^r Le Paulmier, XX, 95; — un charlatan italien sous Louis XIV, XX, 137.
- Charles, aéronaute. Son ascension du 1^{er} décembre 1783, XVI, 171.
- Charles IX, roi de France. Voyage dans le Gâtinais, XVI, 189; — présents qui lui sont offerts à l'occasion de son entrée à Paris, XVIII, 173.
- Charles-Emmanuel II, duc de Savoie. Lettre adressée à Prudhomme, joaillier à Paris, XVIII, 33.
- Charles-Quint, empereur. Présents qui lui sont offerts à l'occasion de son entrée à Paris, XVIII, 173.
- Charleville. Traduit une relation, par Poussielgue, de la maladie et de la mort du général Hoche, XV, 187.
- Charpentier. Description historique et chronologique de l'église métropolitaine de Paris; prospectus de l'ouvrage, XIV, 165; XV, 146.
- Chartelier (Germain), conseiller au Parlement. Extraits de son mémorial relatifs à des processions faites à Paris et à Saint-Denis en 1509 et à la visite de Louis XII au Parlement en 1510, XV, 163.
- Chartres. Notice de M. l'abbé A. Clerval sur la famille Chardonel et les vitraux de la chapelle du Pilier, dans la cathédrale, XVI, 159. — Voyez aussi Bibliothèque.
- Chartreuse de Vauvert. M. Albert Hyrvoix communique des extraits d'une histoire de cet établissement, par dom Bourquet, XX, 80.
- Charvet (Ernest). Recherches sur les anciens théâtres de Beauvais, c. r., XI, 159; — la pinte-étalon du musée, c. r., XI, 159; — l'affaire de Raoul Foy, c. r., XI, 160; — Henri III et le château de Bresle, c. r., XI, 160; — le drapeau de Jeanne Hachette et les armes de Beauvais, c. r., XIII, 57.
- Chassin (Ch.-L.). Les élections et les cahiers de Paris en 1789, c. r., XV, 31.
- Château-Landon. Découverte faite dans l'église, XIX, 92; — découverte de monnaies anciennes près de cette localité, XIX, 93. — Voyez aussi Rues.
- Château-Thierry. Note de M. Ponton d'Amécourt sur l'origine du nom de cette ville, XVII, 185.
- Chatel (Eug.). Publie la lettre de

- fraternité de Michielle Lebrasseur, « rendue » à l'hôpital Saint-Philippe et Saint-Gratien de Caen, XIV, 189.
- Chatelain (Emile). Etude sur le « Livre » ou « Cartulaire » de la nation d'Angleterre et d'Allemagne dans l'ancienne Université, XX, 70; *Mém.*, XVIII, 73; — manuscrits de la bibliothèque de l'Université tirés des dépôts littéraires, c. r., XII, 127; — cartulaire de l'Université de Paris, c. r., XVII, 31.
- Châtelet. La basse géologie du Grand Châtelet et les morgues modernes, travail de M. Adolphe Guillot, XIV, 67; — l'Ordre du procès civil au xiv^e siècle au Châtelet, ouvrage de M. L. Tanon, XIV, 68; — M. Gustave Fagniez publie un recueil d'arrêts du xv^e siècle, XVIII, 71; *Mém.*, XVII, 1; — M. Marius Barroux communique une liste des sergents en 1309, XX, 3, 36.
- Châtellerault. Note sur la famille Pidoux, originaire de cette ville, XVI, 3.
- Châtres-sous-Monthéry. Ancien nom d'Arpajon, XX, 25.
- Chauny. Société académique. Voyez ce nom.
- Chauvelin. L'abbé Bignon, bibliothécaire du roi, lui réclame un exemplaire de la Henriade pour la Bibliothèque, XIX, 175.
- Chaville. Notice sur cette localité, par M. le vicomte de Grouchy, *Mém.*, XX, 51.
- Chazal. Propose de mettre en distribution les publications de la Société cartonnées à l'anglaise, XIV, 102.
- Chelles. Son doyenné en 1789, XII, 55.
- Cheltenham. La bibliothèque de sir Th. Phillipps possède des manuscrits relatifs à l'histoire de Paris et de l'Île-de-France, XVI, 43; — manuscrit avec emblèmes du temps de la Ligue, XVI, 119.
- Chemin d'Argenteuil. Son emplacement, XI, 23.
- Chemins ruraux. M. Lacombe demande si l'on ne pourrait pas centraliser, par commune, une liste de ces chemins, en vue de recueillir des documents sur les lieux dits, XIV, 41; — observation présentée par M. Dufour, XIV, 93.
- Chevincourt (Oise). Son cimetière gallo-romain, XVII, 191.
- Choléra. Mesures prises contre cette épidémie en 1596, XI, 86.
- Cholet (Jean). Notes de M. l'abbé Eugène Muller, XI, 159.
- Cholets (Collège des). Son fondateur, XI, 159; — M. P. Bonnasieux communique le texte d'une dénonciation, sous le Directeur, au sujet de la bibliothèque, XVII, 3, 29.
- Chronique, XVI, 28; — le Conseil se prononce contre son rétablissement, XVIII, 2.
- Chronique parisienne anonyme, de 1316 à 1339, *Mém.*, XI, 1.
- Chronique parisienne de François Grin, XX, 76.
- Cimetière Montparnasse. Voyez Montparnasse (cimetière).
- Cimetières. Histoire et législation, par M. le Dr Gannal, XII, 94; XIII, 64; — Charniers des églises de Paris, par M. l'abbé Dufour, XII, 54; — voyez, au nom de chaque cimetière cité, Bry-sur-Marne et Epitaphier de Paris.
- Claude de France, reine de France. Présents qui lui sont offerts à l'occasion de son entrée à Paris, XVIII, 169.
- Cleopolis. Eloge de Paris, par Stoa, XVII, 114.
- Clermont-en-Beauvaisis. Notice de M. Couard-Luys sur son collège, XIV, 40, 83; *Mém.*, XIII, 45.
- Clermont (collège de ou de Louis le Grand). De nombreux manuscrits concernant ce collège passent en Allemagne, XVI, 43; — M. Omont publie plusieurs documents relatifs à la vente des manuscrits de cet établissement, XVIII, 7; — sa maison des Champs, par M. G. Le Clerc, XIV, 83; *Mém.*, XIII, 17.
- Clerval (abbé A.). La famille Chardonel et les vitraux de la chapelle du Pilier dans la cathédrale de Chartres, c. r., XVI, 159.
- Clichy-la-Garenne. M. Deville communique un plan de cette localité, daté de 1780, XI, 163; — l'Eglise française dans cette commune, XVII, 128.
- Clignancourt. M. Charles Sellier donne lecture d'une note sur les seigneurs de cette localité, XVII, 163; XVIII, 99; — M. Longnon signale une image relative à un seigneur, XVII, 163; XVIII, 99; — voyez aussi Montmartre.
- Clisson (hôtel de). Voyez Guise (hôtel de).
- Cluny (ordre de). Note de M. Bruel

- relative au prieuré d'Aulnay-les-Bondy, XVI, 34, 54.
- Colas (abbé Eugène). Les Récollets à Corbeil, *c. r.*, XV, 186.
- Colbert, marquis de Torcy. Voyez Torcy (de).
- Coligny (amiral). Maison où il est mort, XIV, 38; *Mém.*, XIII, 15.
- Coligny (Odet de), cardinal de Châtillon. Ses lettres réunies par M. Léon Marlet, *c. r.*, XIV, 194.
- Collège de France. Ses origines, par M. Abel Lefranc, XVIII, 159; — projet de Jean Boivin relatif au Collège de France, XX, 59.
- Collèges. M. Tisserand signale une série de devis de réparation pour plusieurs de ces édifices, XVIII, 2, 3; — fondation d'un collège oriental à Paris, XVIII, 164; — voyez au nom de chaque collège cité.
- Collet. Notice nécrologique sur Brayer-Willesme, *c. r.*, XVII, 185.
- Collignon (Th.). Histoire de la paroisse Saint-Louis-en-l'Île, *c. r.*, XV, 63.
- Collin de Blamont, surintendant de la musique du roi. Notice de M. Jules Vasseur sur ce personnage, XV, 187.
- Colombes. Cahiers de doléances de la paroisse aux états généraux de 1614, XV, 14.
- Colonne astronomique de l'hôtel de Soissons. Voyez Soissons (hôtel de).
- Colson, président du Comité archéologique de Noyon, XII, 25.
- Combiér (A.). La justice criminelle à Laon pendant la Révolution, *c. r.*, XI, 157.
- Combustible. Étude de M. Bienaymé sur les droits établis sur cet objet de consommation, XX, 95.
- Comédie. La comédie à la cour, par M. Adolphe Jullien, XI, 70. Voyez aussi Théâtres.
- Comeranum, XII, 56.
- Comité archéologique de Senlis. Emet une loterie pour achever le déblaiement des arènes de cette ville, XI, 34; — ses travaux, XIV, 79.
- Comité des inscriptions parisiennes. Ses travaux, XIV, 78; — compte-rendu de ses travaux, par M. Alfred Copin, XV, 159; — voyez aussi Inscriptions.
- Comité des travaux historiques. Voyez Ministère de l'instruction publique; — examine la demande faite par la Société en vue de sa reconnaissance comme établissement d'utilité publique, XIII, 162.
- Comité diocésain d'histoire et d'archéologie. Ses publications, XI, 68; XII, 53; XIV, 77.
- Comité historique et archéologique de Noyon. Ses travaux, XIV, 79.
- Comités (élections des), XI, 84; XII, 78; XIII, 82; XIV, 95; XV, 74; XVI, 80; XVII, 74; XVIII, 78; XIX, 78; XX, 75.
- Commerce. Traité entre le tzar et des marchands parisiens, XI, 132.
- Commission des antiquités et des arts de Seine-et-Oise. Ses travaux, XIV, 78.
- Commission des monuments historiques. Vote 10,000 francs pour la continuation des fouilles des arènes, XI, 35.
- Commission des travaux historiques de la ville. Ses travaux, XIV, 78.
- Compiègne. Notices relatives à cette ville, XI, 157; XII, 55, 58; XVII, 190, 191, 192; — Société historique. Voyez ce nom.
- Complainte sur les misères de Paris en 1435, XVIII, 84.
- Comptes. Livre de comptes de Guy de la Trémoille et Marie de Sully, XIV, 193.
- Comptes de maison de divers souverains, princes et princesses, XIX, 38.
- Conciergerie. Son histoire, par M. Eugène Pottet, XIV, 194; — une évacuation en 1524, XIV, 111.
- Conciles. Concile tenu à Compiègne en 1329, XII, 55.
- Conférences historiques tenues par les conseillers de la Ville, XII, 164, 170.
- Conflans-Sainte-Honorine. Excursion de la Société historique du Vexin, XV, 35; — M. Sandret communique une étude sur le travers ou péage, XVI, 97, 146.
- Congrès des Sociétés savantes. Voyez Sociétés savantes.
- Conseil d'administration. Décision du Conseil relative à l'insertion, dans les procès-verbaux, des noms des membres présents, XIII, 85; — (élections du), XI, 83; XII, 77; XIII, 81; XIV, 92; XV, 77; XVI, 79; XVII, 73; XVIII, 73; XIX, 77; XX, 74.
- Conseil municipal de Paris. Projet de publication consacrée à l'histoire des maisons qui vont être démolies pour l'ouverture de la rue Etienne Marcel, XI, 36.
- Conservatoire des arts et métiers. Voyez Vertbois (tour du).
- Constant, de Tours. Guide-album du

- touriste à l'Exposition universelle de 1889, *c. r.*, XVI, 127.
- Conti (Armand de Bourbon, prince de). Son exhumation, XII, 26; XIII, 35.
- Conti (Giovanni-Francesco). Voyez Stoa.
- Convulsionnaires. M. Viollet signale un manuscrit contenant des notices sur divers convulsionnaires, XVII, 97.
- Copin (Alfred). Les maisons historiques de Paris, *c. r.*, XV, 159.
- Corbeil. M. A. Dufour signale la découverte, sur la rive droite de la Seine, de poteries gallo-romaines, XI, 131; — chronique rétrospective, par M. A. Dufour, XI, 188; — un atelier monétaire de 1654 à 1648, XII, 55; — chronique rétrospective par M. A. Dufour, XIII, 63; — relation du siège de la ville en 1590, par le jésuite Dondini, XIII, 63; XV, 85; — notes sur cette ville, par M. Dufour, XIV, 66; — notes de M. Eugène Colas sur les Récollets, XV, 186; — le trésor de Saint-Spire, en 1424, XVI, 30; — travaux exécutés par les frères Rousseau, sculpteurs, XX, 2; — catalogue méthodique de la bibliothèque, par M. A. Dufour, XVI, 185.
- Cordeliers (couvent des). Travaux qui s'exécutent sur l'emplacement du couvent, XI, 34, 71; — le réfectoire sera utilisé pour les bâtiments de l'École pratique de médecine, XI, 34, 71.
- Cordelières (couvent des). Brève et sommaire description du monastère, par le père Serpe, XVII, 9.
- Corlieu (Dr A.). Les jetons des doyens de la Faculté de médecine, *c. r.*, XIV, 191.
- Corporations ouvrières. Compte-rendu de l'ouvrage de M. Franklin, XI, 127.
- Corps municipal de Paris. Avis relatif à la réforme monétaire en 1313 ou 1314, XVI, 116.
- Corrozet. M. Lacombe acquiert un exemplaire de la Fleur des antiqités, édition de 1533, XX, 162.
- Cortone (Dominique de). Voyez Boccador.
- Cosson (Dr), botaniste, XIX, 90.
- Cottin (Paul). Revue rétrospective, *c. r.*, XIV, 127; — publie les inscriptions de Rétif de la Bretonne et son journal intime, XVII, 64; — publie les rapports du lieutenant de police René d'Argenson, XVIII, 63.
- Couard-Luys (E.). Communication relative à une pyramide provenant du cimetière des Innocents, conservée dans les jardins du château de Betz (Oise), XIII, 125; — le collège de Clermont en Beauvaisis, XIV, 83; *Mém.*, XIII, 45; — demande un exemplaire du tirage à part de cet ouvrage pour un compte-rendu, XIV, 39; — intervention royale dans l'élection d'Arthur Fillon, évêque de Senlis, *c. r.*, XI, 158; — un frère condonné de l'abbaye de Saint-Martin-aux-Bois, *c. r.*, XI, 160; — publie un certain nombre de pièces tirées des archives départementales de l'Oise, XIII, 56; — revenus et charges de l'Instruction publique dans le diocèse de Beauvais, *c. r.*, XV, 183.
- Couche (maison de la). Voyez Enfants trouvés.
- Couderc (C.). Publie des documents sur divers artistes parisiens du XVI^e siècle, XVI, 23; — note sur les expériences de Pilastre de Rozier et l'ascension des aéronautes Charles et Robert du 1^{er} décembre 1783, XVI, 171; — compte-rendu des publications des Sociétés savantes de l'Ile-de-France, XVII, 185; — publie l'obituaire du prieuré de Deuil, XIX, 130; — publie le cartulaire et le censier de Saint-Merry, XX, 70; *Mém.*, XVIII, 101.
- Coudret (A.). Lettre de Bertrand-Quinquet, *c. r.*, XVII, 191.
- Cour des comptes. M. Tranchant signale un projet de démolition du palais du quai d'Orsay, XVII, 129; — il fait l'historique de cet édifice, XVII, 129; — le Conseil émet un vœu en faveur de sa conservation, XVII, 129; — M. Tranchant entretient le Conseil des démarches effectuées à cet effet, XVII, 162, 163; XVIII, 1, 3, 162.
- Courbevoie. Château de Bécon. Voyez Bécon.
- Courpalay (Pierre de), abbé de Saint-Germain-des-Prés. Opuscule historique relatif à l'abbaye, XV, 100.
- Courses. M. le vicomte de Grouchy communique une demande d'autorisation de courses de chevaux aux Champs-Élysées, en 1790, XVI, 35, 92.
- Cousin (Jules). Communication relative à l'acquisition, par la biblio-

- thèque de la Ville, d'un document relatif à des conférences historiques tenues par les conseillers de la Ville, XII, 164, 170; — présente, au nom de M. Charles Sellier, le texte du décret d'adjudication, en 1561, de l'hôtel Hérouet, XIII, 130; — propose que la Société adresse des remerciements aux membres du Conseil qui se sont chargés de poursuivre la reconnaissance légale de la Société, XIV, 32; — signale l'intérêt d'un recueil d'anecdotes du temps de la Régence, conservées dans un manuscrit de la Bibliothèque de l' Arsenal, et mises en ordre par M. Quentin, XV, 163; — monographie de l'hôtel Carnavalet, *c. r.*, XX, 30.
- Coustelier (Antoine-Urbain), imprimeur-libraire, XIX, 180.
- Coutans (D. Guillaume), bénédictin. Etude de M. G. Marcel sur ce géographe, XVI, 60.
- Coutumier (Grand) de France. Son auteur, XI, 130.
- Couvents. Voyez au nom de chaque couvent cité.
- Coyecque (Ernest). Communication relative à Simon Vostre et Simon Hadrot, libraires parisiens, XIV, 98; — notice sur l'ancien collège des Dix-Huit, XIV, 176; — note sur les travaux du Louvre en 1662, XV, 44; — l'assistance publique à Paris au milieu du xvi^e siècle, XV, 105; XVIII, 75; — documents sur l'Hôtel-Dieu, XVI, 78; XVII, 72; XIX, 74; — publie des inscriptions de l'hôpital de la Charité, XVII, 164; — signale deux inscriptions rappelant la grande inondation de 1740, XVIII, 4; XX, 33; — note sur les registres de l'état civil de Créteil, XVIII, 26; — note sur les inscriptions de l'hospice des Incarcérables, XVIII, 49; — publie un inventaire de la sacristie de l'Hôtel-Dieu, en 1254, XVIII, 130; — l'histoire de l'Hôtel-Dieu au moyen âge obtient une seconde médaille au concours des antiquités nationales de l'Académie des inscriptions et belles-lettres, XIX, 97; — signale l'intérêt qu'il y aurait à concentrer les archives notariales, XX, 40; — publie l'inventaire sommaire d'un minutier parisien pendant le xvi^e siècle, XX, 40, 114.
- Coysevox. Notice de M. César Pascal relative à la statue de Louis XIV, XV, 81.
- Cramail (Alfred). Présente un mémoire sur le château de Rueil, XI, 25; — présente des extraits des registres paroissiaux de Rueil et une histoire des filles de la Congrégation de la Foi dans la même ville, XV, 161; — note relative à une propriété d'Armande Béjard, située à Rueil, XVIII, 98; — communique différents documents relatifs au village de Rueil, XIX, 78; — publie des extraits des registres paroissiaux de cette ville, XX, 188.
- Crayford (R. David), auteur d'un plan de Paris sur étoffe, daté de 1768, XV, 35.
- Creil. Recherches sur la ville et la châtellenie, par M. le Dr Bourlier, XI, 69.
- Crépy-en-Valois. Voyage et séjour de Regnault des Fontaines dans cette localité, XIII, 35; XV, 35.
- Créteil. Note sur les registres de l'état civil, par M. Coyecque, XVIII, 26.
- Crévecœur (R. de). Notice sur Montbrun - sous - Carrière, XVII, 71; *Mém.*, XVI, 57; — quelques mots sur l'histoire de Lésigny, *c. r.*, XVIII, 158.
- Crimes et délits. Voyez Prisons.
- Croc-Marin (le). Fouilles exécutées en cet endroit.
- Croix-Saint-Ouen (la). Figures de divinités gauloises en bronze trouvées sur son territoire, XII, 55.
- Crués de la Seine. Voyez Seine.
- Cugnières (Pierre de). Notes pour servir à sa biographie, XI, 134; XII, 33, 50.
- Cuise-la-Motte. Notes de M. l'abbé Müller, XIII, 58.
- Cuisine. Etude de M. Franklin, dans la Vie privée d'autrefois, XV, 160.
- Curzon (H. de). Publie les Infortunés amours d'Artuse Bailly, poésie, *Mém.*, XIII, 261; XIV, 84; — note relative à l'état des travaux de M. Germain Demay sur les sceaux de l'Île-de-France, XIV, 166; — note relative à l'inventaire du mobilier de Madame Victoire, XVII, 26; — la maison du Temple de Paris, *c. r.*, XV, 95.
- Cys (Aisne). Dernières lettres de confirmation octroyées à cette commune, XVII, 186.
- Dagobert I^{er}, roi de France. Vieille construction se rattachant au souvenir de ce prince, XII, 162.

- Daire (abbé). Lettre relative à des lanternes de son invention, XI, 154.
- Damour (Léon). Acquisition du Monceau par le Roi, *c. r.*, XII, 56.
- Danet (Regnault), orfèvre parisien, XVI, 23.
- Danfrie (Philippe), imprimeur, graveur et mathématicien. Note de M. Emile Picot sur ce personnage, XVI, 34, 35.
- Danse macabre. M. l'abbé Dufour signale, dans l'église de Meslay-le-Grenet, une danse macabre analogue à celle de Paris, XVII, 162.
- Darcy, architecte. Restaure la tour méridionale de la façade de la basilique de Saint-Denis, XVI, 28.
- Dequignes (J.). Voyez Guignes (J. de).
- Delaborde (H.-François). La légation du cardinal Baluë en 1484 et le Parlement de Paris, XI, 36; — notes sur les Chambiges, XII, 90; — signale deux documents nouveaux relatifs à l'histoire de l'abbaye Saint-Germain-des-Prés, XV, 1, 98; — compte-rendu de la nouvelle édition des œuvres de François Villon, publiée par M. Longnon, XIX, 63; — le procès du chef de saint Denis en 1410, *Mém.*, XI, 297; — notice sur les ouvrages et sur la vie de Rigord, *c. r.*, XII, 158.
- Delachenal (R.). Note relative à une clause de la paix d'Arras et aux conseillers bourguignons dans le Parlement de Charles VII, XVIII, 76; — histoire des avocats au Parlement de Paris, *c. r.*, XII, 158.
- Deladreue (L.-E.). Notice historique et archéologique sur Berneuil, *c. r.*, XIII, 57.
- Delameire (Pierre-Alexis), architecte. Dresse les plans de l'hôtel de Soubise, XVIII, 4; — M. Guiffrey signale un manuscrit de cet architecte, XVIII, 4.
- Délibérations du bureau de la Ville; leur publication, XI, 67; — extraits relatifs au siège de Metz de 1552, XII, 80, 133, 181; — le tome VII des registres contient, en fac-similé, le testament de Ramus, XVII, 2.
- Delisle (Léopold). Opinion relative aux lettres d'indulgence émanant de l'Hôtel-Dieu, XI, 27; — signale, dans un recueil italien, la relation des funérailles de Louise de Savoie, XI, 98; — communique différents placards parisiens du XVI^e siècle trouvés dans des reliures, XII, 27; — publie une description des Grandes Heures du duc Jean de Berry, XII, 70; — communique une pièce relative au peintre Jean Perréal, XII, 130; — un ouvrage dans lequel est publiée la convention intervenue entre Etienne de Bonneuil et des ouvriers parisiens pour la construction de la cathédrale d'Upsal, XII, 130; — communication relative à des plaquettes parisiennes du XVI^e siècle acquises par la Bibliothèque nationale, XII, 156; — rend compte de la discussion, au sein du Comité des travaux historiques, du projet de reconnaissance légale de la Société, XIII, 162; — publie le testament de la reine Blanche de Navarre, XIII, 68, 71; *Mém.*, XII, 1; — signale, dans le *De proprietatibus rerum* de Barthélemy l'Anglais indûment appelé de Glanville, un éloge de Paris, XIII, 162; — communique le texte de lettres de Peiresc à Dupuy, donnant des détails sur le relieur parisien Le Gascon, XIII, 162, 166; — offre à la Société, pour les séances du Conseil, la salle du cours d'archéologie de la Bibliothèque nationale, XIV, 96; — des remerciements lui sont adressés, XIV, 96; XVIII, 73; — signale la publication, par M. Max Spirigatis, d'une liste des membres du corps de l'Université de Paris en 1464, XIV, 166; — communique des papiers provenant des Marnes, libraires parisiens, et trouvés dans des reliures, XIV, 166; — met sous les yeux du Conseil les principaux manuscrits des fonds Libriet et Barrois récemment acquis par la Bibliothèque nationale, XV, 33; — communique une lettre d'indulgence, datée de 1511, en faveur de l'Hôtel-Dieu de Paris, XV, 97; — trois lettres d'indulgence relatives à l'Hôtel-Dieu, les Quinze-Vingts et à l'Hôpital Saint-Yves de Rennes, XVII, 162; — signale l'existence, à Saint-Germain-en-Laye, d'une imprimerie qui paraît y avoir été établie pour le service de Jacques II, roi d'Angleterre, XVIII, 4; — communication relative aux propriétés, à Paris et à Charenton, de Pierre d'Aigueblanche, évêque de Hereford, XVIII, 75; — note sur une réclame de la librairie parisienne

- des Marnef, XX, 4; — signale un nouveau manuscrit du Journal d'un Bourgeois de Paris, XX, 39; — communication relative à une histoire de la Chartreuse de Vauvert, XX, 80; — note relative à l'hôtel des évêques de Tournai à Paris, XX, 100; — le premier registre de Philippe-Auguste, conservé à la bibliothèque du Vatican, *c. r.*, XI, 31.
- Delisle cadet. Note relative aux anciennes marques indiquant les hauteurs de la Seine atteintes dans les diverses inondations, XVII, 75, 112.
- Délits. Voyez Crimes et Prisons.
- Deltail (Loys). Notes sur Saint-Marcel, graveur, *c. r.*, XIX, 90.
- Delvincourt. M. P. Viollet signale aux archives de la Faculté de droit différents documents relatifs à ce jurisconsulte, XVII, 75.
- Demay (Germain). Ses travaux relatifs aux sceaux, XIV, 134, 166; — sa mort, XIII, 129; XIV, 32, 71.
- Denifle (H.). Cartulaire de l'Université de Paris, *c. r.*, XVII, 31.
- Denis (saint). Le procès du chef de ce saint en 1410, par M. H.-François Delaborde, *Mém.*, XI, 297.
- Dentelles. Voyez Vêtement.
- Départements. Voyez au nom du département cité.
- Depoin (Joseph). Signale un épitaphier manuscrit des églises de Paris, XIII, 130; — un vidimus de 1406 relatif à un privilège des Quinze-Vingts à Notre-Dame de Pontoise, XIII, 130, 164; — communique le texte du partage des biens de Pierre d'Orgemont, seigneur de Chantilly et de Méry-sur-Oise, en 1387, XIV, 33; — extrait de son histoire de Méry-sur-Oise, XIV, 103; — cartulaire de l'Hôtel-Dieu de Pontoise, *c. r.*, XIII, 96.
- Depping (G.), bibliothécaire à la bibliothèque Sainte-Geneviève. Propose la publication d'un mémoire sur l'administration de Paris sous Louis XIII, XX, 33.
- Derôme, relieur parisien, XI, 98.
- Des Cars. Son évasion de la Clergerie en 1524, XIV, 111.
- Desfloques (Jacques), maître-tailleur d'images, XVI, 162.
- Des Fontaines (Regnault), gouverneur et bailli de Valois. Voyage à Crépy-en-Valois en 1432, XIII, 35; XV, 35.
- Desnos. Voyez Plans.
- Desnots (Pierre). Son épitaphe, à l'hôpital de la Charité, XVII, 175.
- Desnoyers (Jules). Sa mort, XIV, 133; XV, 67.
- Destailleur. Possède un manuscrit donnant les plans et dessins d'une ancienne tour de l'hôtel Sainte-Mesme, XIV, 33; — cède sa collection de dessins sur Paris à la Bibliothèque nationale, XVIII, 72; inventaire de sa collection, *Mém.*, XVII, 145; — sa mort, XX, 162.
- Destouches (Alexandre). Sa mort, XIII, 161; XIV, 74, 75.
- Deuil. M. C. Couderc publie l'obituaire de son prieuré, XIX, 130.
- Deville (Albert). Communique au Conseil un plan de Clichy-la-Garenne et de Monceaux, XI, 163.
- Deville (Jules), ancien juge au tribunal de commerce. Sa mort, XVIII, 67.
- Devises et dictons populaires. Etude de M. le baron de Wateville, XVI, 128.
- Diocèse de Paris. Etat du diocèse en 1789, XII, 55.
- Dion (A. de). Lettre sur le château de Gisors, *c. r.*, XII, 58; — le prieuré Saint-Laurent de Montfort-l'Amaury, *c. r.*, XV, 190; — notice sur Auguste Moutié et la Société archéologique de Rambouillet, *c. r.*, XVII, 192; — notices sur Montfort-l'Amaury et ses environs, *c. r.*, XVII, 192.
- Directoire. Trousseau préparé par ses soins pour Marie-Thérèse-Charlotte, fille de Louis XVI, lors de sa sortie de France, XIV, 38, 58; — ouvrage de M. Albert Babeau relatif à l'état de la France et de Paris durant cette période, XV, 158; — M. P. Bonnassieux communique le texte d'une dénonciation au sujet de la bibliothèque du collège des Cholets, XVII, 3, 29.
- Districts. M. Mareuse signale un plan de Paris, de Desnos, indiquant la division de la Ville en districts, XVI, 162.
- Dix-huit (collège des). Notice sur ce collège, par M. Ern. Coyecque, XIV, 176.
- Doigneau. Note sur les sépultures de Bonnevault, commune de Larchant, XV, 186. — Notice biographique sur cet archéologue, par M. G. Leroy, *c. r.*, XIX, 93.
- Dolot (G.). Note historique sur la place Vendôme et sur l'hôtel du

- gouverneur de Paris, *c. r.*, XIV, 192.
- Dominicains (collège des). Manuscrit du père Texte relatif à ce collège, XVI, 2.
- Dondini père, jésuite. Relation du siège de Corbeil en 1590, *c. r.*, XIII, 63; XV, 185.
- Dorez (Léon). Notes et documents sur la Bible polyglotte de Paris, XVII, 84; — note sur les gouverneurs de l'horloge du Palais, XVIII, 48.
- Doue. Notice historique sur cette localité, par MM. G. Rethoré et Thévenot, XX, 96.
- Doyen (G.-F.), peintre. Note de M. Stein sur ce peintre et sur l'origine du musée des monuments français, XVI, 96.
- Drapeaux fournis pour l'armée, sous Louis XIV, XVII, 184.
- Droit. M. Gustave Fagniez publie un recueil d'arrêtés du Châtelet de Paris, XVIII, 71; *Mém.*, XVII, 1. — Voyez École de droit, Faculté de Décret.
- Dubois de Saint-Gelais. Histoire journalière de Paris, *c. r.*, XIII, 32.
- Du Breuil (Guillaume), auteur du « Stylus Parlamenti; » — nouveaux textes le concernant, XI, 137; XII, 26.
- Du Breul (Jacques). Ses rapports avec Pierre de l'Étoile, XI, 27, 113; — sa maison natale sur le Petit-Pont, XI, 27, 113.
- Dubuisson-Aubenay. Communication de M. Gabriel Marcel relative à un manuscrit de ce personnage, XII, 131.
- Ducis. Maison où il est né, à Versailles, XV, 187.
- Dufour (A.), bibliothécaire de la ville de Corbeil. Présente un terrier du xvii^e siècle de Saint-Marcel de Paris, XI, 26; — donne lecture d'une note de M. J. Laroche sur un épi en terre cuite du xvi^e siècle, XI, 27; — signale la découverte, à Corbeil, de poteries gallo-romaines, XI, 131; — l'abbaye de Saint-Antoine-des-Champs en 1641, XI, 147; — communication relative à des fondations de lits dans l'hôpital des Incurables, XI, 155; — signale un document de 1710 relatif au prêt des livres de la Bibliothèque du roi, XII, 131; — signale, au nom de M. J. Depoin, le texte du partage des biens de Pierre d'Orgemont, seigneur de Chantilly et de Méry-sur-Oise, en 1387, XIV, 33; — présente quelques observations sur la publication de la liste des chemins ruraux du département de Seine-et-Oise, XIV, 93; — signale un plan de Paris de 1768, imprimé sur étoffe, XV, 35; — communique un placard donnant la liste des anciens gardes des marchands apothicaires et épiciers de Paris, XVII, 34; — signale différentes pièces des xvii^e et xviii^e siècles relatives à la topographie de Montrouge, XVII, 98; — note relative à la bataille navale de Morsang-Saintry, XIX, 2, 3; — fournit quelques renseignements relatifs aux frères Rousseau, sculpteurs, XX, 2; — signale l'état de dégradation dans lequel se trouve la statue de la Seine, sise à la source de ce fleuve, XX, 2; — signale l'intérêt qu'il y aurait à relever les différents monuments relatifs à l'histoire de Paris et des Parisiens existant hors de Pile-de-France, XX, 35; — cite le monument élevé à la Roche-de-Mûrs (Maine-et-Loire), à la mémoire des Parisiens tombés dans la guerre de Vendée, XX, 35; — chronique rétrospective de Corbeil, *c. r.*, XI, 188; XIII, 63; — un atelier monétaire à Corbeil de 1654 à 1658, *c. r.*, XII, 55; — notices sur les journaux de Corbeil, *c. r.*, XIII, 63; — relation du siège de Corbeil, traduite du jésuite Dondini, *c. r.*, XIII, 63; XV, 185; — notes sur la ville de Corbeil, *c. r.*, XIV, 66; — le trésor de Saint-Spire de Corbeil en 1424, *c. r.*, XVI, 30; — catalogue méthodique de la bibliothèque de Corbeil, *c. r.*, XVI, 185.
- Dufour (abbé Valentin). Communication relative à la restauration de la tour du Vertbois, XI, 25; — note relative au bénédictin Jacques du Breul et à ses rapports avec Pierre de l'Étoile, XI, 27, 113; — communique des renseignements, d'après l'abbé Legendre, sur le séjour de Boileau à Auteuil, XII, 26, 41; — donne quelques renseignements bibliographiques sur l'histoire de la chapelle Saint-Aignan, XII, 162; — notice sur l'île Notre-Dame, aujourd'hui île Saint-Louis, XIII, 162; — communique l'un des plats de reliure d'un missel ayant appartenu à l'église Saint-Jean-en-Grève, XIV, 134; XVI, 19; —

- le texte manuscrit du prospectus de la description historique et chronologique de l'église métropolitaine de Paris, de Charpentier, XIV, 165; XV, 146; — une estampe sur laquelle est figuré un monument élevé par Palloy, avec des pierres provenant de la Bastille, dans l'ancien cimetière Saint-Paul, XV, 3, 61; — différentes pièces relatives aux cloches de l'horloge de la Bastille, XV, 130; — un extrait des registres du Conseil d'Etat, relatif à l'abbé de Chancey et au vol des estampes de la Bibliothèque du roi, en 1735, XV, 161; XVI, 88; — signale les transformations opérées récemment à l'ancienne ménagerie du château de Vincennes, XVII, 2, 55; — la disparition de maisons situées à l'angle du boulevard Saint-Germain et de la rue Saint-Thomas-d'Aquin, XVII, 97, 123; — dans l'église de Meslay-le-Grenet, une danse macabre contemporaine de celle des Innocents, XVII, 162; — communique un avis, daté de 1689, relatif au feu de la Saint-Jean, XVIII, 2; — signale au Conseil une estampe de Mariette représentant les ruines du château du duc de Berry à Bicêtre, XX, 77, 136; — note sur le port au plâtre d'Appoigny, XX, 161; — Etat du diocèse de Paris en 1789, *c. r.*, XII, 53; — les Charniers des églises de Paris, *c. r.*, XII, 54.
- Dufourny. Lettre relative au plan des artistes et au musée d'architecture en l'an VI, XV, 79, 93.
- Du Guesclin. Son tombeau à Saint-Denis, XIII, 29, 34.
- Dubamel (V.). Notice sur les monnaies gauloises et carlovingiennes trouvées à Méréville (Seine-et-Oise), *c. r.*, XII, 56; — sur les monnaies trouvées à Vaujouan, commune d'Etampes, *c. r.*, XV, 186.
- Dulaurier (Augustin). Communique un travail sur Armande Béjart à Meudon, XVII, 162.
- Dumesnil (Jules), ancien sénateur. Sa mort, XIX, 92.
- Dumont (les), artistes parisiens. Notice de M. G. Vattier sur cette famille, XVII, 161; XVIII, 167.
- Du Périer, sociétaire de la Comédie-Française, créateur du premier corps de pompiers à Paris, XX, 2, 19.
- Duplessis (Georges). Publie un inventaire de dessins sur Paris recueillis par M. Destailleur et récemment acquis par la Bibliothèque nationale, XVIII, 72; *Mém.*, XVII, 145.
- Dupuis (Adolphe), acteur. Sa mort, XIX, 93.
- Durrieu (Paul). Notice relative à un livre d'emblèmes du temps de la Ligue, XVI, 119; — mémoire sur Jacques de Besançon, XVIII, 71, 74; XIX, 73; *Doc.*, XVII.
- Duruy (Victor). Présente, au nom de M. Georges Teyssier, un essai sur le Plessis-Piquet, XIII, 26.
- Du Seigneur (Maurice). Paris, voici Paris¹, *c. r.*, XVI, 94; — sa mort, XIX, 33, 78.
- Du Temple (Raymond). Note de M. Moranvillé sur cet architecte et sur le tombeau de Du Guesclin à Saint-Denis, XIII, 27, 34.
- Dutilleux (A.). Communique une lettre de dom Thierry Ruinart relative à l'installation, comme prieur d'Argenteuil, de l'abbé Claude Fleury, XIX, 36.
- Du Tremblay (Barthélemy). Auteur des bas-reliefs du pied d'estal de la statue de Henri IV, sur le Pont-Neuf, XV, 21.
- Eboli (Jean d'), chanoine de Capoue. Son testament, XX, 163.
- Echevins. Voyez Corps municipal de Paris.
- Eclairage. Voyez Lanternes.
- Ecole de droit. Fouilles exécutées dans les travaux d'agrandissement de l'école, XX, 35.
- Ecole de médecine. Travaux qui s'exécutent pour la construction de l'école pratique, XI, 34; — inscriptions trouvées dans les fouilles opérées pour l'agrandissement de cet édifice, XII, 130, 134; — M. le docteur Feulard donne quelques renseignements sur les anciens bâtiments de la rue de la Bûcherie, XIII, 164; — la Société émet un vœu en faveur de leur conservation, XIII, 164; XIV, 75; — M. le Directeur des travaux répond au vœu émis par la Société que ce monument n'est pas menacé, XIV, 97; — M. le D^r Lebaron propose au Conseil d'émettre un vœu en faveur de sa conservation, XX, 77; — le Conseil adopte le projet de vœu qui sera transmis au Conseil municipal, XX, 77; — les Jetons des doyens de l'ancienne Faculté, par M. le D^r Corlieu, XIV, 191; —

- note sur l'œuvre de Gui Patin, par M. Félix Larrieu, XVI, 160.
- Ecole des beaux-arts. M. Mareuse communique une photographie de l'Amende honorable de 1440, bas-relief faisant partie du musée, XIII, 25; — Guide dans cet établissement, par M. Eugène Müntz, XVI, 187.
- Ecole polytechnique. Fragment d'une inscription trouvé dans le jardin du commandant de l'école, XI, 163.
- Ecoles. Les petites écoles de Paris avant 1789, travail de M. Tisserand, XVI, 64; — querelle scolaire, au xvii^e siècle, entre Cl. Joly et Pourchot, XVII, 35, 73, 76; — notice de M. l'abbé Morel sur les écoles dans les anciens diocèses de Beauvais, Noyon et Senlis, XVII, 190.
- Ecussons. Voyez Signatures.
- Edouard, d'Alençon (R. P.). Les premiers pompiers de Paris, ou dévouement des Capucins dans les incendies, c. r., XX, 159.
- Egger (Emile), membre de l'Institut. Sa mort, XII, 129; XIII, 65.
- Eglise française de l'abbé Châtel, XVII, 128.
- Eglises. Epitaphier manuscrit des églises de Paris, signalé par M. J. Depoin, XIII, 130. — Voyez Epitaphier de Paris, et au nom de chaque église citée.
- Elaincourt-Sainte-Marguerite. Notice de M. J.-A. Peyrecave, XII, 55; — origine de son prieuré, XVII, 191.
- Elections. Assemblée électorale de Paris (1790-1791), travail de M. Charavay, XVII, 63.
- Eléonore d'Autriche, reine de France. Présents qui lui sont offerts à l'occasion de son entrée à Paris, XVIII, 172.
- Emmanuel, de Lanmodez (R. P.). Communique le texte d'une inscription commémorative de la pose de la première pierre de l'infirmerie du couvent des Capucins, XVII, 3, 19; — des mémoires relatifs à l'établissement, au couvent des Capucins de la rue Saint-Honoré, de la Société royale des études orientales et de l'Académie clémentine, XIX, 98; — notes biographiques et bibliographiques sur les pères gardiens des Capucins du couvent de la rue Saint-Honoré, XX, 139, 170.
- Emprunts. Etat de Paris en 1572, d'après le rôle de la perception d'un emprunt imposé à la Ville, XIII, 27; XIV, 82.
- Enceinte bastionnée. Rôle des bâtiments exempts de l'impôt levé au xvi^e siècle pour la construction de l'enceinte, XIII, 132. — Voyez Porte de la Conférence.
- Enceinte de Philippe - Auguste. M. Vacquer signale comme invincible la disparition de la tour située dans la cour du Mont-de-piété, XI, 26; — il donne quelques indications complémentaires relatives à cette tour, XII, 80; — traversait l'ancien couvent des Cordeliers, XI, 34; — fragments découverts dans le percement de la rue Etienne-Marcel, XI, 72.
- Enfants trouvés. Travail de M. Léon Lallemand sur la maison de la Couche à Paris, XII, 163; XIII, 160.
- Enregistrement. Note de M. Stein relative au coût de l'enregistrement des lettres de noblesse en 1789, XX, 157.
- Entrées solennelles. Présents d'orfèvrerie offerts aux souverains à l'occasion de leur entrée à Paris, XVIII, 166. — Voyez au nom de chaque souverain.
- Epernon. Notice de M. Ledru sur la maison dite des Pressoirs d'Epernon, XVII, 192.
- Epiciers. Communications de MM. A. Dufour et Bonnassieux relatives à des listes d'anciens gardes des épiciers de Paris, XVII, 34.
- Epidémies. Voyez Choléra et Peste.
- Epitaphier manuscrit des églises de Paris, signalé par M. J. Depoin, XIII, 130; — M. Emile Raunié publie le recueil des inscriptions funéraires de Paris, XX, 63.
- Eragny. Excursion de la Société historique du Vexin, XV, 35.
- Estienne (Robert). Publie des alphabets grecs et hébreux, XI, 174.
- Etampes. Relation de la guerre de 1652, XII, 56; — note de M. Maxime Legrand sur l'inscription funéraire trouvée sur l'emplacement de l'église Sainte-Croix, XV, 185; — monnaies trouvées à Vaujouan, notes de MM. Duhamel et Legrand, XV, 186; — cartulaire de Notre-Dame d'Etampes, XVI, 29.
- Etang-la-Ville (I^e). Son histoire, par M. Adrien Maquet, *Mém.*, XI, 208.
- Etat civil. Voyez Obits.
- Etats des gouvernements et régiments du roi, imprimés par les

- presses du cabinet de Louis XV, XVIII, 44.
- Etats généraux de 1614. Cahiers de doléances de la paroisse de Colombes, XV, 14; — les Elections et les cahiers de Paris, par M. Ch.-L. Chassin, XV, 31.
- Evangiles. Manuscrit grec de l'évangile de saint Jean, XII, 38; — texte grec copié par Hermonyme de Sparte, XII, 97.
- Evêché. Etude de M. Victor Mortet sur l'administration épiscopale à la fin du XII^e siècle, *Mém.*, XVI, 105. — Voyez aussi Palais épiscopal.
- Evêques de Beauvais (hôtel des), rue de Mousy. Sa démolition, XX, 162.
- de Tournai, XX, 100.
- Exposition universelle de 1889. Lettre du ministre du commerce et de l'industrie demandant à la Société si elle a l'intention d'y participer, XIV, 134; — la Société envoie ses publications, XVI, 34; — une médaille d'or lui est décernée, XVI, 129; — projet d'exposition rétrospective des moyens, systèmes et lieux de répression en France, XVI, 2; — guide-album de M. Constant, de Tours, XVI, 127; — M. Tranchant offre à la Société son rapport sur l'exposition d'économie sociale à l'Exposition universelle de 1889, XVIII, 3.
- Faculté de Décret. M. Marcel Fournier publie un inventaire des manuscrits de sa bibliothèque, en 1475, XV, 135.
- Faculté des Arts de l'Université. — Voyez Université.
- Fagniez (Gustave). Publie le livre de raison de M^e Nicolas Versoris, avocat au Parlement de Paris, XIII, 68, 72; *Mém.*, XII, 99; — publie, sous le nom de « Fragments d'un répertoire de jurisprudence parisienne au XV^e siècle, » un recueil de sentences du Châtelet de Paris, XVIII, 71; *Mém.*, XVII, 1.
- Fédération de 1790. Article bibliographique de M. Maurice Tournoux, XV, 96.
- Féodor I^{er}, empereur de Russie. Traité de commerce avec les marchands parisiens, XI, 132.
- Féret (abbé). Projette une édition des statuts des métiers de Sainte-Geneviève de Paris, XVIII, 98.
- Ferté-Milon (la). Notes de M. l'abbé Müller, XIII, 58.
- Fêtes. Le vieux Paris, fêtes, jeux et spectacles, par M. Victor Fournel, XIV, 66. — Voyez aussi Entrées solennelles.
- Feu de la Saint-Jean. M. l'abbé Du-four communique un avis, daté de 1680, relatif à cette coutume, XVIII, 2; — jouets offerts aux enfants du roi à l'occasion de leur présence au feu de la Saint-Jean, en 1528, XVIII, 171.
- Feulard (D^r Henri). Donne quelques détails sur l'état actuel de l'ancienne Ecole de médecine, rue de la Bûcherie, XIII, 164; — compte rendu de l'ouvrage de M^{me} Carrier sur les maîtresses sages-femmes et l'office des accouchées de l'ancien Hôtel-Dieu, XV, 62.
- Feularde (forteresse de), XX, 61.
- Fichet (Guillaume). Vers adressés par Robert Gaguin, relatifs à Jean Gutenberg et aux débuts de la typographie à Paris, XIV, 106; — lettre relative au même sujet adressée à Robert Gaguin, XVII, 72; — Epître sur l'introduction de l'imprimerie à Paris. *Doc.*, XVI.
- Filles-Dieu (couvent des). Note sur ce couvent, en 1659, par M. Eugène Thoison, XVII, 121.
- Finot (Ed.). Notice sur Port-Royal et Magny, c. r., XVI, 30.
- Fleury (abbé Claude). Est installé, en 1706, comme prieur d'Argenteuil, XIX, 36.
- Fleury (marquis de). Note sur le voyage de Regnault des Fontaines à Crépy-en-Valois, en 1432, XIII, 35; XV, 35.
- Foire Saint-Laurent. M. le vicomte de Grouchy communique un privilège relatif à cette foire, XVIII, 18.
- Fontaine-Saint-Denis, autrement dit les Batignolles, XIII, 27.
- Fontainebleau. Mort de Philippe le Bel, XII, 56; — étude sur le château au commencement du XVII^e siècle, par MM. Müntz et Molinier, XIII, 69, 72; — *Mém.*, XII, 255; — M. Guifrey communique au Conseil les registres des comptes et présente quelques observations sur le précédent travail, XIII, 163; XV, 186; — M. le vicomte de Grouchy publie un nouveau document relatif à la mort de Monaldeschi, XV, 43; — voyage d'un quidam dans cette ville, en 1631, XV, 46; — notes sur son école militaire, par M. Achille Taphanel, XV, 187; — documents divers, relatifs à cette ville, XIX, 90,

- 91, 92, 93, 94; XX, 60, 61, 62; — (forêt de), acquisition du Monceau par le roi, XII, 56; — le Croc-Marin. Voyez ce nom.
- Fontaines. Notice de M. Sellier sur les fontaines de Montmartre, XX, 160.
- Fontenay (Harold de). Publie le texte d'un marché passé entre le chapitre de Saint-Lazare d'Autun et Jacques Renard, orfèvre de Paris, pour l'achat d'une croix et de six chandeliers pour le grand autel de la cathédrale, XIII, 121.
- Forestié (Ed.). Publie les notes de J.-B. Poncet sur les spectacles et les musées de Paris en l'an VII et en l'an VIII, XVIII, 51.
- Formerie (Oise). Notice historique et archéologique sur ce bourg, par M. A. Bellou, XIII, 57.
- Forne (Mathieu-Marie), sieur de Cherville. Son épitaphe à l'hôpital de la Charité, XVII, 181.
- Fortifications. Voyez Enceinte.
- Foucher de Careil (comte), président du Conseil général de Seine-et-Marne. Sa mort, XIX, 91.
- Fouilles. Voyez Arènes; — Corbeil; Cordeliers (couvent des); — Croc-Marin; — Ecole de droit; — Enceinte de Philippe-Auguste; — Louvre; — Rue Galandé.
- Fournel (D^r Charles). Notice sur l'hôpital Beaujon, c. r., XII, 32.
- Fournel (Victor). Le vieux Paris, fêtes, jeux et spectacles, c. r., XIV, 56; — les Hommes du 14 Juillet. Gardes-françaises et vainqueurs de la Bastille, c. r., XVII, 128; — l'Événement de Varennes, c. r., XVIII, 94.
- Fournier (Marcel). Publie un inventaire des manuscrits de la bibliothèque de la Faculté de décret de l'Université de Paris en 1475, XV, 135.
- Foy (Raoul), chanoine de l'église cathédrale de Beauvais. Poursuites exercées contre lui, XI, 160.
- France (collège de). Voyez Collège de France.
- François I^{er}, roi de France. Lettre relative à l'escalier de l'hôtel de ville, XI, 184; — M. Germain Bapst communique des photographies de gravures sur bois représentant son entrée à Paris, XVIII, 34, 73; — présents qui lui sont offerts à l'occasion de cette entrée, XVIII, 169; — jouets offerts à ses enfants à l'occasion de leur présence au feu de la Saint-Jean, en 1528, XVIII, 171.
- Franklin (Alfred). Les corporations ouvrières de Paris du xii^e au xviii^e siècle, c. r., XI, 127; — communique une note relative à l'heure des repas à Paris, du xiii^e au xix^e siècle, XV, 97, 118; — la vie privée d'autrefois, c. r., XIV, 192; XV, 160; XVI, 186.
- Frescobaldi. Compte rendu d'une réunion publique à Paris sous le règne de Philippe le Bel, XV, 130.
- Fresneau (Oise). Note de M. l'abbé Sauvage, relative à une donation faite par Pierre Chenu, dit Pérot, roi d'Yvetot, d'une terre dans cette paroisse, XVII, 191.
- Fréville (Ernest de), orfèvre parisien, XVI, 23.
- Frezon (famille). Inscription de l'hôpital de la Charité relative à des services religieux pour cette famille, XVII, 168.
- Fromantin. Plan de Clichy-la-Garenne et de Monceaux, XI, 163.
- Fromont, commune de la Chapelle-la-Reine. Charte de Philippe-Auguste relative à cette localité, XIX, 79.
- Fronde. Guerre d'Etampes en 1652, XII, 56.
- Funck-Brentano (Frantz). Note relative aux lettres de cachet données par les maréchaux de France, XVI, 56; — la mort de Philippe le Bel à Fontainebleau, c. r., XII, 56; — publie le Catalogue des archives de la Bastille, XIX, 95.
- Furcy (père), capucin. Auteur d'une relation manuscrite relative au séjour de Pierre le Grand à Paris, XVIII, 15.
- Gaguin (Robert). Vers adressés à Guillaume Fichet et relatifs à Jean Gutenberg et aux débuts de l'imprimerie à Paris, XIV, 110; — lettre relative au même objet adressée par Guillaume Fichet, XVII, 72.
- Gagnières. Un volume de ce collectionneur contenant la reproduction et la description de pierres tombales et de monuments parisiens est acquis par le Cabinet des estampes de la Bibliothèque nationale, XI, 34.
- Gaillon. Transfert de la bibliothèque des cardinaux de Bourbon de leur château dans la bibliothèque privée du roi, XIII, 35, 52.
- Galeran Le Breton, marchand de

- blé. Inventaire de ses biens en 1299, XIX, 129, 163.
- Gallaup de Chasteuil (François). Ses études sur la Bible polyglotte, XVII, 93.
- Gannal (Dr F.). Communique des documents relatifs à la Villeneuve-sur-Gravois, XVIII, 24; — communication relative au travail de M. Coyecque sur la police des pauvres de Paris, XVIII, 75; — une page de l'histoire de l'Hôtel-Dieu, XIX, 60; — note sur un cours d'anatomie professé au Jardin du Roi dès 1673, XX, 21; — les Cimetières depuis la fondation de la monarchie jusqu'à nos jours, *c. r.*, XII, 94; XIII, 64; — mémoire relatif à la partie du cimetière des Innocents appartenant à l'Hôtel-Dieu, *c. r.*, XIII, 159.
- Garamond (Claude), graveur de caractères et libraire, XV, 10.
- Garde-meuble. Communication de M. Germain Bapst relative au vol commis en 1792 dans cet établissement, XIV, 96.
- Garentville. Ses fortifications, XX, 61.
- Gâtinais. Eglises paroissiales de la région, XII, 56; — séjours des rois de France dans cette province, XV, 96; — Voyage de Charles IX, notice de M. Eugène Thoison, XVI, 189; — petites notes d'histoire concernant cette province, par M. Eugène Thoison, XVIII, 160; XIX, 90; — Société historique et archéologique. Voyez ce nom.
- Gaulle (J. de). Notice nécrologique, XI, 73.
- Gaultier (Jehan), maître tailleur d'images, XVI, 162.
- Geneviève (sainte). Sa châsse en 1793, XII, 113.
- Genty (l'abbé E.-A.). Histoire de la Norville et de sa seigneurie, *c. r.*, XIII, 128.
- Gérin (J.). Collection Pajol, donnée au Comité archéologique de Senlis, *c. r.*, XVII, 188.
- Germain (Thomas), échevin et orfèvre, XIV, 135.
- Gif. M. l'abbé Alliot, curé de Bures, publie un compte de l'abbaye de Notre-Dame du Val, XIV, 166; — Histoire de l'abbaye et des religieuses bénédictines de Notre-Dame du Val, XX, 94.
- Giffard (Pierre). Note sur l'état d'abandon où se trouve le mobilier du château de Fontainebleau, *c. r.*, XIX, 94.
- Girardon, sculpteur. Ne peut arriver à se faire payer ce qui lui est dû pour le monument du cardinal de Richelieu, XVI, 97.
- Giry (A.). Communique une série de quittances et de comptes relatifs à des achats et reliures de livres du collège d'Autun, XIV, 39; — annonce que M. Paul Meyer offre à la Société, pour ses séances, la salle des cours de l'Ecole des chartes, XIV, 95; — recueil de textes pour servir à l'enseignement de l'histoire, *c. r.*, XII, 95.
- Gisors. Lettre sur le château, par M. A. de Dion, XII, 58; — vitraux de l'église, XII, 58.
- Glaces (manufacture royale de). Mémoire de fournitures pour Amelot, secrétaire d'Etat, XIII, 164.
- Glanville (Barthélemy de). Voyez Barthélemy l'Anglais.
- Gobelins (manufacture des). Communication de M. le comte Léopold Hugo relative à six grandes tapisseries faisant partie de l'histoire du roi Louis XIV, XI, 25; — études sur les manufactures de tapisseries au xvii^e siècle, par J. Guiffrey, XX, 72; *Mém.*, XII, 43.
- Godefroy (M^{lle}). Auteur d'un manuscrit relatif au Jansénisme, XVII, 98.
- Goldmann (Dr A.), de Vienne. Communique le texte de deux actes parisiens conservés dans un manuscrit de la Bibliothèque impériale de Vienne, XIX, 129, 163.
- Gomboust. Voyez Plans.
- Gondi (Jean-François de), archevêque de Paris. Sa maison à Saint-Cloud, XVIII, 45.
- Gonesse. Excursion de la Société historique et archéologique du Vexin, XIII, 162.
- Gordière. Notes sur la fondation de l'abbaye de Chaalis, *c. r.*, XI, 187.
- Gouget (Alexandre), archiviste du département de la Gironde. Sa mort, XVI, 34, 66.
- Goulancourt. Voyez Senantes.
- Goussainville (Seine-et-Oise). Livre d'obits de la commune, XII, 34.
- Grand-Remy (Etienne), architecte, XIV, 148.
- Grands-Augustins. Voyez Augustins.
- Grange-Batelière (la). M. A. de Barthélemy signale différents documents relatifs à son fief, XVII, 34.
- Granier (Camille). Essai de bibliographie charitable, *c. r.*, XVIII, 94.
- Grassoreille (Georges). Publie les ca-

- hiers de doléances de la paroisse de Colombes aux états généraux de 1614, XV, 14.
- Grimot (abbé J.-B.). Histoire de l'Île-Adam, c. r., XII, 58.
- Grin (François), chanoine de Saint-Victor. M. le baron de Ruble propose au Conseil de publier son journal, XX, 76.
- Grotte aux cristaux, à Fontainebleau, XIX, 91.
- Grouchy (vicomte de). La famille d'un intendant du duc de Saint-Simon, XIII, 100; — publie un nouveau document relatif à la mort de Monaldeschi, XV, 43; — le voyage d'un quidam à Fontainebleau en 1631, XV, 46; — communique le texte d'une demande d'autorisation de courses de chevaux aux Champs-Elysées, en 1790, XVI, 35, 92; — publie le testament de Boileau ainsi que l'inventaire après décès de son mobilier, XVI, 103, 130; — divers documents inédits sur Blaise Pascal, XVII, 36, 75; — le contrat de mariage de M^{me} de Pompadour, XVII, 50, 75; — une note sur une fourniture de drapeaux pour l'armée sous Louis XIV, XVII, 184; — un document relatif au séjour de Pierre le Grand à Paris, XVIII, 15; — un privilège pour la foire Saint-Laurent, XVIII, 18; — note sur la maison de Gondi à Saint-Cloud, XVIII, 45; — note relative aux abonnés de l'Opéra, en 1778, XVIII, 146; — publie l'inventaire, après décès, de la reine Anne d'Autriche, XVIII, 175; XIX, 7; — note relative aux comptes de maison de divers souverains, princes et princesses, XIX, 38; — note relative à des billets de loterie, au xviii^e siècle, XIX, 86; — communication relative au contrat de vente de la bibliothèque de Vertot, XIX, 116; — communique le texte d'un acte notarié relatif à Blaise Pascal et à ses rapports avec l'abbaye de Port-Royal des Champs, XIX, 161, 171; — publie les testaments du duc de Longueville et de la duchesse sa mère, XX, 81; — communication relative à des travaux faits aux Invalides par ordre de Louvois, XX, 89; — publie le testament de Ninon de Lenclos, XX, 93; — des documents relatifs à l'établissement des carrosses à cinq sols, XX, 167; — un contrat entre le marquis de Louvois et le supérieur des prêtres de la mission de Saint-Lazare relatif aux chapelains de l'hôtel des Invalides, XX, 185; — notice sur Meudon, Bellevue et Chaville, *Mém.*, XX, 51.
- Gudin de la Brenellerie. Histoire de Beaumarchais, c. r., XV, 64.
- Guercheville (M^{me} de). Esquisse historique, par M. Eugène Thoison, XVIII, 160.
- Guérin (chancelier). Prend part à la bataille de Bouvines, XVII, 188.
- Guérin (Paul). Communication relative à une évasion de la Conciergerie en 1524, XIV, 111; — signale un document relatif au sculpteur parisien Barthélemy Pricur, XX, 3, 17.
- Guéroult (Albert). Possède un exemplaire du plan de Paris de Teisserenc, XIII, 35.
- Guerre de Vendée. Monument élevé à la Roche-de-Mûrs, à la mémoire des Parisiens tombés durant cette guerre, XX, 35.
- Guerres de religion. Voyez Colloque de Poissy, Ligue et Saint-Barthélemy.
- Guerville (Seine-et-Oise). L'église française dans cette commune, XVII, 126.
- Guide historique de Paris. M. de Watteville propose à la Société de publier ce travail, XIII, 83.
- Guidi (Camillo), ambassadeur florentin. Lettre datée de 1608, *Mém.*, XII, 259; XIII, 69, 72.
- Guiffrey (Georges). Sa mort, XV, 1, 68.
- Guiffrey (Jules). Communication relative à la restauration de la tour du Vert-Bois, XI, 25; — propose à la Société d'émettre un vœu pour la conservation de la tour du moulin de la Charité, au cimetière Montparnasse, XI, 25; — annonce la récente acquisition, par le Cabinet des estampes de la Bibliothèque nationale, d'un volume de Gaignières contenant la reproduction et la description de pierres tombales et de monuments parisiens, XI, 34; — signale le fâcheux état dans lequel se trouve la chapelle du collège de Beauvais, XI, 35; — notice relative aux grands relieurs parisiens du xviii^e siècle, XI, 98; — signale, dans le Voyage pittoresque de Paris de d'Argenville, la description d'un tableau de Justinat, à l'église Saint-Leu, XI, 162, 185; — communique, au nom de

- M. Havard, des mémoires de linge et dentelles du xviii^e siècle, XII, 33; — des notes et documents sur la destruction des plus belles tentures du mobilier de la Couronne, XIII, 162; XV, 71; *Mém.*, XIV, 265; — les registres des comptes des bâtiments de Fontainebleau et fait quelques remarques sur les extraits de ces registres publiés dans le tome XII des *Mémoires*, XIII, 163; XV, 186; — un manuscrit conservé aux Archives nationales donnant d'intéressants détails sur les Mais offerts à Notre-Dame par les orfèvres de Paris, XIII, 164; XIV, 85; *Mém.*, XIII, 289; — notice relative au dépouillement des sceaux de l'Île-de-France, XIV, 134; — communique le texte d'un marché passé en 1762 avec le Bureau de la Ville pour réduire le plan de Turgot, XV, 1, 27; — un arrêté du Conseil privé relatif à un arriéré dû à Girardon pour le monument du cardinal de Richelieu, XVI, 97; — présente quelques observations relatives aux écussons qui accompagnent la signature de certains architectes, XVI, 162; XVII, 3; — communication relative à l'inventaire du linge employé par le roi, XVII, 20; — communique les plans de l'hôtel de Soubise, par Delameire, XVIII, 4; — signale un manuscrit de ce même architecte, XVIII, 4; — communique le texte de deux fournitures d'arbres pour planter le jardin du père de la Chaise, à Montlouis, XVIII, 4; — signale, dans les comptes des bâtiments du roi, la mention de différents travaux exécutés à Versailles par un sieur Rousseau, sculpteur, XX, 2; — signale, dans les mêmes comptes, une mention relative à Du Périer, sociétaire de la Comédie-Française, XX, 2; — étude sur les manufactures de tapisseries au xvii^e siècle, XX, 72; *Mém.*, XIX, 43; — inventaire général du mobilier de la couronne sous Louis XIV, *c. r.*, XII, 62.
- Guignes (J. de). Lettre relative à l'origine des caractères orientaux de l'Imprimerie royale, en 1787, XVI, 90.
- Guilhiermoz (P.). Communication relative à Jacques d'Ableiges, auteur du Grand Coutumier de France, XI, 130; — publie des extraits du mémorial de Germain Chartelier relatif à des processions faites à Paris et à Saint-Denis en 1509 et à la visite de Louis XII au Parlement en 1510, XV, 163.
- Guillaume (E.), président de la Société nationale des Antiquaires de France. Demande au Conseil de s'associer à la démarche faite par cette Société dans le but d'obtenir la réforme de la législation en matière de monuments historiques, XI, 161; — envoie à la Société une série de photographies reproduisant les résultats des fouilles exécutées au Louvre de 1882 à 1884, XII, 80.
- Guillot (Adolphe). Paris qui souffre, *c. r.*, XIV, 67; XVII, 63.
- Guillotine. Voyez Machine à décapiter.
- Guilmoto (Gustave). Etude sur les droits de navigation de la Seine de Paris à la Roche-Guyon, du xi^e au xviii^e siècle, *c. r.*, XVI, 31.
- Guise (François, duc de). Lettre relative à une concession d'eau existant dans son hôtel, XIX, 36.
- Guise (hôtel de). Observations concernant cet hôtel, XVIII, 4; — concession d'eau existant dans cet hôtel, XIX, 36. — Voyez aussi Soubise (hôtel de).
- Gutenberg (Jean). Document relatif à cet imprimeur et aux débuts de la typographie à Paris, XIV, 106.
- Guyton (Dom), religieux de Cîteaux. Son voyage à Noyon et à Compiègne, *c. r.*, XVII, 190.
- Habillement. Voyez Vêtement.
- Hachette (Jeanne). Notice sur son drapeau, par M. Ernest Charvet, XIII, 57.
- Hadrot (Simon), libraire parisien, XIV, 98.
- Hahn (Alexandre). Communication relative à l'inventaire des livres de Lemaistre de Sacy, XVII, 1.
- Halle aux cuirs, sous Louis XI, XX, 77.
- Halle aux draps, dite de Malines, sous Louis XI, XX, 77.
- Halles. Voyez Piliers des Halles.
- Halles (quartier des). Son histoire, par M. C. Piton, XVIII, 31.
- Hanotaux (G.). Les Pidoux, note sur la famille maternelle de Jean de la Fontaine, XVI, 3.
- Hans (Jean de). Son arrestation et le tumulte de Saint-Médard, XIII, 27, 85.
- Harcourt (collège de). Un cartulaire de ce collège est conservé à la bi-

- bibliothèque de Chartres, XVI, 121; — notes et documents publiés par M. H.-L. Bouquet, XX, 30.
- Harrison (Wilmot). Memorables Paris houses, *c. r.*, XX, 189.
- Hatin (Eugène). La maison du Grand-Coq, *c. r.*, XII, 95.
- Hautefeuille (château de). M. Quicherat public, dans les *Mémoires de la Société des Antiquaires*, un travail sur l'emplacement de cet édifice, XI, 35.
- Havard. Communique des mémoires de linge et de dentelles de la fin du xviii^e siècle, XII, 33, 81.
- Hayet (Julien). Sa mort, XX, 161.
- Heimard (René). Relation de la guerre d'Etampes en 1652, XII, 56.
- Hellot (A.). Publie une chronique parisienne anonyme (1206-1316), *Mém.*, XI, 1.
- Henri II, roi de France. Lettres adressées à la Ville de Paris pendant le siège de Metz, XII, 144; — demandé à la Ville des subsides pour les fortifications de Paris, XIII, 131; — présents qui lui sont offerts à l'occasion de son entrée à Paris, XVIII, 173.
- Henri III, roi de France. Acquiert le château de Bresle-les-Beauvais, XI, 160.
- Henri IV, roi de France. Le pape lui envoie comme légat Alexandre de Médicis, XII, 164; — fait transférer dans sa bibliothèque particulière les livres des cardinaux de Bourbon, précédemment au château de Gaillon, XIII, 35, 52; — sa statue sur le Pont-Neuf. — Voyez Pont-Neuf.
- Henri VI, roi d'Angleterre. Présents qui lui sont offerts à l'occasion de son sacre à Notre-Dame, XVIII, 167.
- Henriade (la), poème de Voltaire. — Voyez Voitaire.
- Herbomez (Armand d'). Publie des actes de Philippe le Bel intéressant la ville de Tournai, XX, 100.
- Hercule (hôtel d'). M. Tisserand donne lecture d'une note sur cet édifice, extraite d'un volume de la Topographie parisienne, XIV, 40, 93.
- Hermonyme de Sparte (Georges). Copie à Paris un texte grec des Évangiles pour Guillaume Budé, son élève, XII, 97; — enseigne le grec à Paris, XII, 97; — notice sur G. Hermonyme, par M. H. Omont, XIII, 68, 71; *Mém.*, XII, 65.
- Hérouet (Antoine). Communication de M. Sellier relative à un bail signé par ce poète, XIV, 98.
- Hérouet (hôtel). Décret d'adjudication de cet hôtel, le 30 avril 1561, XIII, 130; XIV, 148.
- Hoche (général). Relation, par Pousielgue, de sa maladie et de sa mort, XV, 187.
- Hoßbauer. Paris à travers les âges, *c. r.*, XI, 68.
- Hogue (combat de la). M. le comte Léopold Hugo fait hommage à la Société de deux gravures représentant ce fait d'armes, XIII, 25.
- Hôpitaux. Voyez Assistance publique, et au nom de chaque hôpital cité.
- Horloge du Palais. Voyez Palais de Justice.
- Horlogerie. Etude de M. Franklin dans la Vie privée d'autrefois, XV, 160.
- Hôtel-de-Ville. Son architecte, XI, 54, 85; — travail de M. le comte de la Tour-du-Pin-La Chance, XI, 95; — lettre de François I^{er} relative à l'escalier, XI, 184; — statue de Louis XIV, par Coysevox, XV, 81.
- Hôtel-Dieu. Formule de lettres d'indulgence au nom de l'Hôtel-Dieu, imprimée en 1511, XI, 27; — M. Léopold Delisle communique un fragment d'affiche avec des détails sur sa distribution intérieure au xvi^e siècle, XII, 27; — une bienfaitrice de l'Hôtel-Dieu, la dernière marquise de Lionne, travail de M. Brièle, XIII, 83; — partie du cimetière des Innocents appartenant à cet établissement, XIII, 159; — les maîtresses sages-femmes et l'office des accouchées de l'ancien Hôtel-Dieu, par M^{me} Henriette Carrier, XV, 62; — lettre d'indulgence, datée de 1511, en faveur de cet établissement, XV, 97; — poème de Valerand de la Varanne, XVII, 130; — M. Delisle communique une lettre d'indulgence, XVII, 162; — protestations relatives à l'établissement d'un hôpital militaire à la Villeneuve-sur-Gravois, XVIII, 24; — inventaire de la sacristie, en 1254, XVIII, 130; — une page de son histoire, par M. le D^r Gannal, XIX, 60; — son histoire, par M. Coyecque, XVI, 78; XVII, 72; XIX, 74; *Doc.*, XIV, XV; — cet ouvrage obtient une seconde médaille au concours des antiquités

- nationales de l'Académie des inscriptions et belles-lettres, XIX, 97. — Voyez aussi Publications de la Société.
- Hôtels. Les anciens hôtels de Paris, par M. le comte d'Acourt, XVII, 127. — Voyez au nom de chaque hôtel cité.
- Hovyn de Tranchère. Communique la copie d'une mazarinade intitulée : la Bastille conquise, XII, 163.
- Hubert (Jean). Notice sur les maisons du peintre Charles Le Brun, *c. r.*, XIV, 193.
- Hugo (comte Léopold). Communication relative à des tapisseries fabriquées à Paris, XI, 25; — note relative à l'ouverture d'une salle provisoire de paléontologie au Muséum d'histoire naturelle, XII, 34; — communique des remarques iconographiques sur certains portraits de l'amiral de Tourville, XIII, 25; — fait hommage à la Société de deux gravures représentant le combat de la Hogue, XIII, 25; — envoie une note sur un texte de Jean de Salisbury relatif à la ville de Paris, XIX, 97; — une notice sur un exemplaire de l'office de Saint-Jacques le Majeur (paroisse de Saint-Jacques-la-Boucherie), XX, 2.
- Hugo (Victor). Son séjour à Montfort-l'Amaury, XVII, 192; — lettre adressée à M. Romain Boulenger au sujet du projet de démolition de la tour du Vertbois, XII, 81; — sa mort, XII, 79.
- Hugues Capet, roi de France. Son couronnement, XIX, 92.
- Husson (G.). Communication relative à la pierre tombale de la marquise de Ségur à Romainville, XIX, 121.
- Hyrvoix (Albert). Communique des extraits de l'histoire de la Chartrreuse de Vauvert, par Dom Bousquet, XX, 80.
- Ierni (Fr.-Greg d'). Description de Paris en 1506, XII, 164.
- Ile-Adam (I^{re}). Histoire de cette localité, par M. l'abbé Grimot, XII, 58.
- Ile-de-France. M. Charles Tranchant entretient le Conseil de l'utilité qu'il y aurait à attirer l'attention des Sociétés de l'Ile-de-France sur la question des délimitations des provinces proposées par le Comité des travaux historiques et scientifiques, XX, 162.
- Ile Notre-Dame ou île Saint-Louis, notice, par M. l'abbé Valentin Dufour, XIII, 162.
- Imagerie. M. E. Boyssse communique un essai sur quelques images populaires de fabrication parisienne, XVII, 35.
- Impôts. Rôle des bâtiments exempts de l'impôt extraordinaire levé au xvi^e siècle pour les fortifications de Paris, XIII, 132; — rôle d'impôt au xiv^e siècle, XV, 3; — étude de M. Bienaymé sur les droits établis sur le combustible, XX, 95.
- Imprimerie. M. Omont découvre à la Bibliothèque nationale et publie un recueil d'épreuves et de spécimens de caractères hébreux, grecs et latins gravés par Guillaume Le Bé, XV, 71; XVI, 34, 78; *Mém.*, XIV, 257; XV, 273; — note de M. Emile Picot sur Guillaume Richardière, enlumineur parisien, XVI, 34, 35; — lettre de Guillaume Fichet sur l'introduction de l'imprimerie à Paris. Voyez Fichet (Guillaume); — M. Omont recueille des documents relatifs à l'imprimerie orientale à Paris, XVII, 99; — M. Léopold Delisle communique trois lettres d'indulgence de la fin du xv^e siècle, XVII, 162; — M. Léopold Delisle signale l'existence, à Saint-Germain-en-Laye, d'une imprimerie qui paraît y avoir été établie pour le service de Jacques II, roi d'Angleterre, XVIII, 4; — notice de M. Omont sur Gérard Morrhe, imprimeur parisien, XVIII, 133; — Antoine-Urbain Coustelier, imprimeur-libraire, par M. H. Stein, XIX, 180; — notice sur les armes des imprimeurs, par M. Ernest Bourges, XX, 62; — essai sur les débuts de la typographie grecque à Paris, par M. H. Omont, XX, 70; *Mém.*, XVIII, 1; — notice sur un incunable grec imprimé à Paris au xvi^e siècle, par M. H. Omont, XIII, 108; — inventaire sommaire, dressé en 1801, des archives de la chambre syndicale de la librairie et imprimerie de Paris, par M. H. Omont, XIII, 151, 174; — ses origines à Paris, par M. Jules Philippe, XII, 150; — débuts de la typographie parisienne, XIV, 106. — Voyez aussi Librairie.
- Imprimerie du cabinet du roi, sous Louis XV, XVIII, 35.
- Imprimerie nationale. M. Omont publie un document nouveau re-

- latif à sa fondation, XIV, 187; — lettre de J. de Guignes relative à l'origine des caractères orientaux de l'imprimerie royale, en 1787, XVI, 90.
- Incidies. Voyez Pompiers.
- Incunables. Voyez Imprimerie.
- Incurables (hospice des). Communication de M. A. Dufour relative à des fondations de lits, XI, 155; — travail de M. L. Brièle sur l'origine de l'hospice, XII, 163; — note sur les inscriptions de la chapelle, XVIII, 49.
- Innocents (cimetière des). Pyramide du xvi^e siècle provenant de ce cimetière et conservée dans les jardins du château de Betz (Oise), XIII, 125; — M. le baron Pichon communique une nouvelle pièce relative à cette pyramide, XIII, 163; — partie du cimetière appartenant à l'Hôtel-Dieu, XIII, 159.
- Inondations. Voyez Seine.
- Inscriptions. Inscription rappelant l'emplacement de la foire Saint-Laurent, XVIII, 18; — inscriptions de l'hospice des Incurables, XVIII, 49; — les maisons historiques de Paris, par M. Alfred Copin, XV, 159; — remarques de M. Robert Mowat sur les inscriptions antiques de Paris, XI, 32; — M. Victor Bouvrain communique le texte de deux fragments d'inscriptions, XI, 162; — la maison du Grand-Cocq, XII, 95; — inscriptions trouvées dans les fouilles de l'École de médecine et déposées au musée Carnavalet, XII, 130, 134; — note de M. Philippe Rondeau relative à l'inscription commémorative de la restauration du grand couvent des Jacobins, rue Saint-Jacques, XV, 139; — inscriptions de l'hôpital de la Charité, publiées par M. Coyecque, XVII, 164; — inscriptions relatives à l'inondation de 1740, XVIII, 4; XX, 33; — inscriptions de Rétif de la Bretonne, XVII, 64. — Voyez aussi Comité des inscriptions parisiennes et Epitaphier de Paris.
- Institut. Lois, statuts et règlements concernant les anciennes Académies et l'Institut, XVII, 30.
- Instruction primaire à Bagneux, au xviii^e siècle, XVI, 179.
- Instruction publique. Ses revenus et ses charges dans le diocèse de Beauvais, notice de M. Couard-Luys, XV, 183. — Voyez aussi Collèges, Ecoles et Ministère de l'Instruction publique.
- Invalides (hôtel des). Travaux entrepris par ordre de Louvois, XX, 89; — contrat entre le marquis de Louvois et le supérieur des prêtres de la Mission de Saint-Lazare relatif aux chapelains de l'hôtel, XX, 185.
- Inventaire des richesses d'art de la France, publié par le ministère de l'Instruction publique, XI, 63.
- Irminon (abbé). M. Longnon publie une nouvelle édition du Polyptyque, XIII, 60, 73; XIV, 86; XVI, 78; XVII, 68, 72, 163; XIX, 74; XX, 73; *Doc.*, XI; — la population de la France au ix^e siècle, XV, 129.
- Isle (de l'). Voyez Delisle.
- Issy. Travaux de M. Le Clerc sur l'abbaye royale de Sainte-Anne, XIV, 83; *Mém.*, XIII, 17.
- Italie. L'orfèvrerie et la lingerie parisienne en Italie au xv^e siècle, notice de M. Müntz, XIV, 171.
- Jacobins. Note de M. l'abbé Bernard relative à une pierre tombale du couvent de la rue Saint-Jacques, XI, 34, 91; — note de M. Philippe Rondeau relative à l'inscription commémorative de sa restauration, XV, 139; — documents relatifs à l'histoire du club de ce nom, publiés par M. F.-A. Aulard, XVI, 185; XX, 29.
- Jacques II, roi d'Angleterre. Son imprimerie particulière à Saint-Germain-en-Laye, XVIII, 4.
- Jacques V, roi d'Ecosse. Présents qui lui sont offerts à l'occasion de son entrée à Paris, XVIII, 172.
- Jaignes. Notice sur cette localité, par MM. L. Benoist et Adrien, XII, 94.
- Jansénistes. M. Viollet signale un manuscrit contenant des notices sur divers jansénistes, XVII, 97.
- Jardin du Roi ou des Plantes. Voyez Muséum d'histoire naturelle.
- Jean (saint), évangéliste. Voyez Evangiles.
- Jean II, dit le Bon, roi de France. Convoque les trois états en vue de l'établissement d'un nouvel impôt, XV, 3.
- Jeton de Thomas Rapouel, secrétaire du roi et maître de la Chambre des comptes de Paris, XII, 33, 37.
- Jeu de Paume des Métayers. Communication de M. Vitu, XI, 36, 51.
- Jeux. Voyez Fêtes.

- Joffroy. Monitoire délivré par l'official de Soissons, *c. r.*, XVII, 185.
- Joly (Cl.). Querelle scolaire avec Pourchot, XVII, 35, 73, 76.
- Josse (Girard), orfèvre parisien, XVI, 24.
- Jouets offerts par la Ville aux enfants du roi à l'occasion de leur présence au feu de la Saint-Jean, en 1528, XVIII, 171.
- Joulet (François). Inscription de l'hôpital de la Charité relative à ce personnage, XVII, 164.
- Joulliani Scotto (Philippe), charlatan italien, XX, 137.
- Jourdain (abbé). Journal de la bibliothèque du roi au début du règne de Louis XV, *Mém.*, XX, 207.
- Jourdain (Charles). Cite l'opinion de M. Quicherat sur l'emplacement du château de Hautefeuille, XI, 35; — discours prononcé à l'Assemblée générale de 1884, XI, 65; — sa mort, XIII, 129; XIV, 70.
- Journal d'un bourgeois de Paris. Fragment d'un manuscrit de ce journal, XI, 124; — M. Léopold Delisle signale un nouveau manuscrit du même journal, XX, 39.
- Journaux de l'Île-de-France, bibliographie, XI, 188; XII, 58; XIII, 58; XIV, 127; XIX, 90; XX, 60.
- Jouy (Aisne). Charte de commune octroyée par saint Louis, XVII, 185.
- Jules-César. Sa campagne contre les Bellovaques, notes de M. Peigné-Delacour, XIII, 58.
- Jullien (Adolphe). La comédie à la cour, XI, 70; — notice sur un vieil hôtel du Marais, *c. r.*, XIX, 96.
- Justice. La justice criminelle à Laon pendant la Révolution, travail de M. A. Combiér, XI, 157. — Voyez Avocats, Barreau, Parlement, Prisons, Procédure, Procès célèbres, etc.
- Justinat, peintre. Tableau ornant autrefois l'église Saint-Leu, XI, 162, 185.
- Juvisy. Serait, d'après un auteur du XII^e siècle, l'antique Metiosedum, XII, 99.
- Kaulek (Jean). Sa mort, XX, 161.
- Kieckens (R. P.). Adalbert de Tronchiennes, évêque de Paris, *c. r.*, XI, 95.
- Labiénu. Texte du XII^e siècle relatif à la victoire qu'il remporte sur Camulogène, XII, 99.
- Laborde (marquis de). Rapports financiers, XI, 80; XII, 74; XIII, 74; XIV, 40, 87, 94; XV, 73, XVI, 79, 98; XVII, 73, 131; XVIII, 73; — présente quelques observations relatives à l'hôtel de Guise, XVIII, 4; — discours prononcé à l'Assemblée générale de 1893, XX, 65.
- La Chaise (père de). Fournitures d'arbres pour planter son jardin de Montlouis, XVIII, 4.
- Lacombe (Paul). Essai d'une bibliographie des ouvrages relatifs à l'histoire religieuse de Paris pendant la Révolution, *c. r.*, XI, 64; XII, 53; — signale un passage d'un ouvrage de Stephen Weston relatif à l'auteur du plan des Artistes, XII, 25, 43; — signale l'existence, au musée de l'Ermitage, à Saint-Pétersbourg, de divers tableaux et esquisses intéressant l'histoire de Paris, XII, 98; — attribuée à Prévost de Saint-Lucien le Provincial à Paris, éditée par Watin, XII, 162; — communique la photographie d'un plan de Paris édité par l'abbé Teisserenc en même temps que sa Géographie parisienne, XIII, 35; — les Noms des rues de Paris sous la Révolution, *c. r.*, XIII, 64; — Bibliographie parisienne, *c. r.*, XIII, 160; — note sur le plan de Paris de Balthasar Arnoulet, XIII, 162, 169; — communique un fascicule relatif aux chemins ruraux de la commune de Saint-Prix, et demande à la Société s'il n'y aurait pas moyen de recueillir des documents de ce genre et de réunir ainsi d'utiles indications sur les lieux dits, XIV, 40, 41; — communique une description de Paris en vers latins, publiée en 1639 par Antoine de Rombise, XIV, 31; — publie cette description, XIV, 85; *Mém.*, XIII, 274; — prononce quelques paroles à l'occasion de la mort de M. Louis Laurent, XIV, 102; — signale au Conseil l'excursion organisée par la Société historique du Vexin à Montmorency, XIV, 102; — communique le texte d'un marché passé en 1762, avec le bureau de la Ville, pour réduire le plan de Turgot, XV, 1, 27; — une lettre de Dufourny relative au Plan des Artistes et au Musée d'architecture en Pan VI, XV, 79, 93; — le texte d'un Eloge de Paris, publié par Stoa, XV, 97; XVII, 98, 114; — signale quelques documents re-

- latifs à la police des pauvres à Paris, XV, 130; — note relative à l'abbé Bossuet, curé de Saint-Louis-en-l'Île, et à sa bibliothèque, XVI, 13; — compte-rendu de l'ouvrage de M. Babeau sur Paris en 1789, XVI, 126; — signale un document relatif à l'adjudication des matériaux provenant de la démolition de la porte de la Conférence, XVII, 2; — communique le prospectus des Annales municipales ou Annales de Paris dont la publication était projetée par Ameilhon, XVII, 2, 4; — le texte d'une pièce de vers sur la destruction, en 1784, de la statue colossale de saint Christophe qui se trouvait à Notre-Dame, XVII, 130; — une note relative aux vers de Scaliger sur Paris, cités par Coryate, XVIII, 2; — un procès-verbal de la pose de la première pierre du Pont-Neuf, XVIII, 2; — compte rendu de l'édition de La Fontaine de M. A. Pauly, XVIII, 30; — rapports financiers, XIX, 75; XX, 74; — rend compte de l'état des volumes restant en magasin chez le libraire de la Société, XIX, 161; — communique un exemplaire de la Fleur des Antiquités de Paris, par Corrozet, édition de 1533, XX, 162.
- Lacoste, couturier, XII, 33, 81.
- Lacroix (Paul). Sa mort, XI, 161; XII, 67.
- Lacuze, conseiller d'Etat. Rapport relatif aux diverses bibliothèques de Paris, XVI, 2, 182.
- Laennec (hôpital). Voyez Incurables (hospice des).
- Laffemas (Isaac de). M. G. Depping proposé de publier un mémoire sur sa lieutenance civile, XX, 33.
- Lafolloye, architecte. Sa mort, XIX, 71.
- La Fontaine (J. de). Notice sur sa vie et ses ouvrages, par M. Alphonse Pauly, XVIII, 30; — note de M. G. Hanotaux sur sa famille maternelle, XVI, 3.
- Lainé, architecte. Sa mort, XIX, 2, 72.
- Lainé (Amédée). Sa mort, XX, 1, 69.
- Lalanne (Lud.). Publie un mémoire sur les prisons de Paris en 1644, XIX, 82; — note relative aux rubans verts du Misanthrope, XVIII, 125; — communique une lettre adressée par le duc de Savoie à Prudhomme, joaillier à Paris, XVIII, 33; — signale un petit poème de Valerand de la Varanne sur l'Hôtel-Dieu, XVII, 130; — signale, d'après les procès-verbaux des séances de l'Académie des sciences, une relation, par Delisle cadet, concernant la hauteur des eaux de la Seine pendant les diverses inondations, XVII, 75, 112.
- Lallemand (Léon). Fait don à la Société d'un certain nombre d'exemplaires de son livre sur la maison de la Couche à Paris, XII, 163; compte-rendu de cet ouvrage, XIII, 160.
- Lamballe (princesse de). Travail de M. Georges Bertin relatif à cette princesse, XV, 159.
- Lambert (Henri), marquis de Thibouville. Inscription relative à une fondation qu'il avait faite à l'hôpital de la Charité, XVII, 176.
- La Mortière (général de). Sa mort, XIX, 92.
- Lamouroux (A.). Communique au nom de M. Marius Barroux, une liste des sergents du Châtelet de Paris en 1309, XX, 3; — rapport présenté au conseil général de la Seine sur la situation des archives municipales, c. r., XX, 95.
- Langlois, marchand de linge et dentelles, XII, 33, 81.
- Langlois (Ch.-V.). Publie le compte rendu d'une réunion publique à Paris, sous le règne de Philippe le Bel, XV, 130; — publie les Archives de l'histoire de France, c. r., XX, 159.
- Langue grecque. Essai sur les débuts de la typographie grecque à Paris, XX, 70; *Mém.*, XVIII, 1; — Georges Hermonyme de Sparte, maître de grec à Paris. Voyez ce nom; — voyez aussi Alphabets, Hellénisme, Imprimerie et Manuscrits.
- Langue hébraïque. M. Omont découvre à la Bibliothèque nationale et publie un recueil d'épreuves et de spécimens de caractères hébreux gravés par Guillaume Le Bé, XV, 71, XVI, 34; *Mém.*, XIV, 257; XV, 273; — voyez aussi Alphabets.
- Langue latine. Voyez Imprimerie.
- Langues orientales. Documents recueillis par M. Omont, relatifs aux jeunes de Langues et à l'imprimerie orientale à Paris, XVII, 99; — étude de ces langues, à Paris, XIX, 98, 176.
- Laon. Société académique. Voyez ce nom.

- Lanternes. Les lanternes de l'abbé Daire, XI, 154.
- La Prairie (de). Le reliquaire de Margival, *c. r.*, XVII, 186.
- Larchant. La roche au Diable et les caves, notes de M. Eugène Thoisson, XV, 185; — saint Mathurin, légende, reliques et pèlerinages, iconographie, XV, 185, 186; XVI, 127; — note sur les sépultures de Bonnevault, par M. Doigneau, XV, 186.
- Largillière. Esquisse du tableau représentant les fêtes données à l'hôtel de ville pour la réception de Louis XIV, le 30 janvier 1687, conservée au musée de l'Ermitage, à Saint-Pétersbourg, XII, 98.
- Larminat (Jean-Charles de), colonel d'artillerie. Sa mort, XIX, 92.
- Laroche (J.). Note relative à un épi en terre cuite du xvi^e siècle, XI, 27.
- La Roque (G.-A. de). Traité de la noblesse, XII, 26.
- Larrieu (Félix). Gui Patin, doyen de la Faculté de médecine de Paris, sa vie, son œuvre, sa thérapeutique, *c. r.*, XVI, 160.
- La Sizeranne (Maurice de). Les aveugles, par un aveugle, *c. r.*, XVI, 58.
- Lasteyrie (comte Robert de). Annonce que la commission des monuments historiques a voté 10,000 francs pour la continuation des fouilles des arènes, XI, 35; — communique le texte d'un acte signé par Renaud II, de Vendôme, évêque de Paris, XIII, 25; — présente quelques observations sur un projet de M. de Watteville, consistant à publier un guide historique de Paris sous les auspices de la Société, XIII, 83; — donne quelques renseignements sur la suite donnée, par le ministre des beaux-arts, à la demande de la Société en faveur de la conservation de l'hôtel de Sens, XIV, 30; — discours prononcé à l'Assemblée générale de 1892, XIX, 65.
- La Tour-du-Pin-La Charce (comte de). L'hôtel de ville de Paris, *c. r.*, XI, 95.
- La Trémoille (Louis de). Livre de comptes. Guy de la Trémoille et Marie de Sully, *c. r.*, XIV, 193.
- La Trémoille (duc de). Ses archives contiennent un certain nombre de pièces relatives au travers ou péage de Conflans-Sainte-Honorine, XVI, 97, 146.
- Lattainville (Oise). Notice sur cette localité, par M. L.-N. Barré, XII, 32.
- Launay (Ferdinand de). Sa mort, XVII, 1, 67.
- Laurens (Girard), tapissier, XVI, 24.
- Laurent (Louis), conseiller municipal de Montmorency. Sa mort, XIV, 74, 101, 133.
- La Varanne (Valerand de). Voyez Valerand de la Varanne.
- Le Baron (D^r). Communication en faveur de la conservation des bâtiments de l'ancienne école de médecine, XX, 77.
- Le Bé (Guillaume), graveur en caractères. M. Omont découvre à la Bibliothèque nationale un recueil d'épreuves et de spécimens de caractères gravés par lui, XV, 71; XVI, 34, 78; *Mém.*, XIV, 257; XV, 273.
- Lebeuf (abbé). Histoire de la ville et du diocèse de Paris; additions et rectifications par M. Bournon, *c. r.*, XVIII, 29.
- Lebrasseur (Michielle). Lettre de fraternité, XIV, 187.
- Le Brun (Charles), peintre. Ses maisons à Paris, travail de M. Jean Hubert, XIV, 193. — Dispose, en faveur de l'Académie de peinture et de sculpture, de la chapelle qu'il possédait dans l'église Saint-Nicolas-du-Chardonnet, XVI, 35, 79.
- Le Cappelain (Claude), docteur et professeur de Sorbonne. Vente de sa bibliothèque au cardinal de Bouillon, XVII, 34.
- Lecaron (Frédéric-Natalis), archivist-paléographe. Sa mort, XVII, 129; XVIII, 67.
- Le Charpentier (Henri). Sa mort, XI, 26, 73.
- Le Clerc (Gustave). La maison des champs du collège Louis-le-Grand. L'abbaye royale de Sainte-Anne d'Issy. Les prêtres de Saint-François de Sales, XIV, 83; *Mém.*, XIII, 17; — sa mort, XV, 2, 68.
- Le Cœur (Charles), architecte, XI, 51.
- Lécot (Mgr). Notice sur la rue Saint-Accroypy, à Compiègne, *c. r.*, XVII, 190.
- Lecoufre (Thomas). Son épitaphe à l'hôpital de la Charité, XVII, 170.
- Leczinska (Marie), reine de France. Comptes de sa maison, XIX, 51.
- Ledru. Notice sur les pressoirs d'Épernon, *c. r.*, XVII, 192.

- Lefèvre-Pontalis (Eugène). Monographie de l'église de Villers-Saint-Paul, *c. r.*, XV, 183; — étude sur la charte de la commune, octroyée par Louis IX aux villages d'Aisy et de Jouy, *c. r.*, XVII, 185; — la dédicace de la cathédrale de Soissons en 1479, *c. r.*, XVII, 186.
- Lefèvre-Pontalis (Germain). Signale, à la Bibliothèque nationale, un fragment d'un manuscrit du journal d'un bourgeois de Paris, XI, 124.
- Lefranc (Abel). Les origines du Collège de France, *c. r.*, XVIII, 159.
- Le Gascon, relieur parisien, XIII, 162, 166.
- Legendre (abbé). Donne, dans ses mémoires, des renseignements sur le séjour de Boileau à Auteuil, XII, 26, 41.
- Léger, ancien notaire à Pontoise. Sa mort, XVII, 129; XVIII, 67.
- Legoux (baron Jules). Offre à la Société un exemplaire de son livre sur l'histoire des Chapelles-Bourbon (Seine-et-Marne), XIII, 84.
- Legrand, auteur présumé du Plan des Artistes, XII, 26, 44.
- Le Grand (Léon). Testament d'une bourgeoise de Paris en 1316, XIV, 42; — histoire des Quinze-Vingts, XIV, 83; XV, 69; *Mém.*, XIII, 107; XIV, 1; — compte rendu de l'ouvrage de M. Maurice de la Sizerranne sur les aveugles, XVI, 58; — publie la règle de l'Hôtel-Dieu de Pontoise, *Mém.*, XVII, 95; XVIII, 72; — Le couvent des Béguines, de Paris, *Mém.*, XX, 295; — l'hospice national du tribunal révolutionnaire, *c. r.*, XVIII, 159.
- Legrand (Maxime). Les ruines romaines et les mosaïques de Souzy-la-Briche, *c. r.*, XV, 184; — inscription funéraire trouvée sur l'emplacement de l'église Sainte-Croix d'Etampes, *c. r.*, XV, 185; — monnaies trouvées à Vaujouan, commune d'Etampes, *c. r.*, XV, 186.
- Legros (Jacques). Auteur d'une balade parisienne, de 1524, XVII, 118.
- Leguay (Louis). Copie le terrier de la baronnie de Saint-Maur-les-Fossés, XI, 36; — ses notes sont remises à la Société par M^{me} veuve Leguay, XI, 36; — sa mort, XI, 33, 73.
- Le Jay. Lettre à Peiresc, relative à la Bible polyglotte de Paris, XVII, 84, 87.
- Lelong (Eugène). Communique une pétition relative à la conservation de l'église Saint-Nicolas-du-Char-donnet, XI, 85; — donne quelques renseignements sur la chapelle Saint-Aignan, XII, 162; — communique une lettre de Seignelay relative aux cafés de Paris en 1685, XIX, 79; — appelle l'attention du Conseil sur l'imminence de la démolition des bâtiments de l'ancienne Sorbonne, XX, 76.
- Lemaistre de Sacy (Isaac-Louis). Communication de M. Alexandre Hahn relative à l'inventaire de ses livres, XVII, 1.
- Lenclos (Ninon de). Son testament, XX, 93.
- Lenoir (Albert-Alexandre). Sa mort, XVIII, 69, 75.
- Léon XI, pape. Alexandre de Médicis, légat à Paris, XII, 164.
- Le Paulmier (D^r). Notes biographiques sur Dominique Amonio, gentilhomme italien, médecin, *Mém.*, XX, 33; — l'Orviétan, histoire d'une famille de charlatans du Pont-Neuf, *c. r.*, XX, 95.
- Le Pelletier (Jean), tapissier, XVI, 24.
- Le Prince. Son Essai sur la Bibliothèque du roi, XI, 131, 139.
- Lerebours (abbé), curé de la Madeleine. Possède un manuscrit contenant une histoire des abbesses de Saint-Marcel, XVII, 34.
- Leroy (G.). Notice biographique sur Edmond Doigneau, *c. r.*, XIX, 93.
- Le Roy (Pierre-Nicolas). Passe avec le Bureau de la Ville, en 1762, un marché pour réduire le plan de Turgot, XV, 1, 27.
- Lesdiguières (hôtel de). Séjour de Pierre le Grand dans cet hôtel, en 1717, XVIII, 15.
- Lésigny. Quelques mots sur son histoire, par M. Robert de Crèvecœur, XVIII, 158.
- Lesouef. Possède un exemplaire du plan de Boisseau de 1652, sans la liste des colonnelles, XV, 2.
- Lesoufaché, architecte. Sa mort, XV, 2, 68.
- L'Etoile (Pierre de). Ses rapports avec Jacques du Breul, XI, 27, 113.
- Lettres de cachet. Note de M. Frantz Funck-Brentano relative aux lettres de cachet données par les maréchaux de France, XVI, 56.

- Lettres de noblesse. Note de M. Stein relative au coût de leur enregistrement, XX, 157.
- Lettres d'indulgence concernant l'Hôtel-Dieu de Paris, les Quinze-Vingts et l'hôpital Saint-Yves de Rennes, XVII, 162.
- Leveaux (dom), bénédictin de Saint-Germain-des-Prés. Notice sur ce personnage, c. r., XVII, 190.
- Levêque (Henri), sieur de la Lesse. Inscription de l'hôpital de la Charité relative à un don fait par ce personnage, XVII, 173.
- Librairie. Inventaire sommaire des archives de la Chambre syndicale de la librairie et imprimerie de Paris, XIII, 151, 174; — journal du syndicat de Pierre Aubouyn (1690-1694), XIV, 117; — les Marnefs, libraires parisiens, XIV, 166; — note de M. Omont sur Claude Garamond, graveur de caractères et libraire, XV, 10; — M. le baron Pichon signale des documents nouveaux relatifs à la famille du libraire parisien Antoine Vêrard, XVI, 35, 81; — réclame d'un ouvrage édité chez les Marnef, XX, 4. — Voyez aussi Imprimerie.
- Librairie du Louvre. Inventaire dressé, en 1411, par Oudart Boschot, XV, 79. — Voyez aussi Bibliothèque du roi.
- Lieble (dom), bibliothécaire de Saint-Germain-des-Prés. Requête adressée à la Commission des monuments en vue d'augmenter le budget de la bibliothèque, XVIII, 88.
- Liesville (A. de). Sa mort, XII, 26, 66.
- Lieux, ancien nom de Vauréal, XX, 25.
- Lieux dits. M. Lacombe demande s'il n'y aurait pas lieu de réunir, par commune, les listes des chemins ruraux, en vue de recueillir des documents sur les lieux dits, XIV, 41.
- Liger (Jacques), seigneur de Clignancourt. M. Longnon signale une image populaire relative à ce personnage, XVII, 163.
- Ligue. Paris en 1572, par M. le baron de Ruble, *Mém.*, XIII, 1; — notice de M. P. Durrieu relative à un livre d'emblèmes de cette époque, XVI, 119.
- Lingerie. Notice de M. Müntz sur la lingerie parisienne en Italie au xv^e siècle, XIV, 171; — communication de M. Guiffrey relative à l'inventaire du linge employé par le roi, XVII, 20. — Voyez aussi Vêtement.
- Lionne (marquise de), bienfaitrice de l'Hôtel-Dieu, XIII, 83.
- Livre de raison de Nicolas Versoris, avocat au Parlement de Paris, XIII, 68, 72; *Mém.*, XII, 99.
- Livres de comptes. Voyez Comptes.
- Lizy-sur-Ourcq. Notice historique et statistique sur cette commune, XVII, 95.
- Loi sur la conservation des monuments historiques. Voyez Monuments historiques.
- Loiret. Eglises de ce département, XII, 56.
- Longnon (Auguste). Signale une brochure de M. Jules Rouyer relative à Pierre de Blarru, XI, 27; — entreprend la rédaction du dictionnaire topographique du département de la Seine, XII, 25; — M. Teulet collabore avec lui pour ce travail, XX, 162; — présente quelques observations sur l'ancienneté du nom de Batignolles, XIII, 27; — publie une nouvelle édition du Polyptyque de l'abbé Irminon, XIII, 69, 73; XIV, 33, 85; XVI, 78; XVII, 68, 72, 163; XIX, 74; XX, 73; — doit fournir quelques renseignements sur l'état d'avancement de l'ouvrage de M. Demay relatif aux sceaux, XIV, 134; — félicite M. Delisle du service qu'il a rendu à l'érudition en faisant rentrer à la Bibliothèque nationale les manuscrits des fonds Libri et Barrois, XV, 34; — discours prononcé à l'Assemblée générale de 1888, XV, 65; — signale une image populaire relative à Jacques Liger, seigneur de Clignancourt, XVII, 163; — publie une nouvelle édition des œuvres de François Villon, XIX, 63.
- Longpérier-Grimoard (comte de). Ex-libris de l'abbaye de Chaalis, c. r., XI, 187.
- Longueville (Anne-Geneviève de Bourbon, duchesse de). Son testament, XX, 81.
- Longueville (Charles-Paris, duc de). Son testament, XX, 81.
- Loterie. Note de M. le vicomte de Grouchy relative à des billets de loterie au xviii^e siècle, XIX, 86.
- Louis IX, roi de France. A possédé un manuscrit des lettres de saint Augustin, XVI, 163; — octroie une chartre de commune aux villages d'Aisy et de Jouy, XVII, 185.
- Louis XI, roi de France. Donne à

- bail à Gervais Larcher, bourgeois de Paris, la halle aux draps et la halle aux cuirs, XX, 77.
- Louis XII, roi de France. Présents qui lui sont offerts à l'occasion de son entrée à Paris, XVIII, 167.
- Louis XIV, roi de France. Inventaire général, sous son règne, du mobilier de la couronne, XII, 62; — esquisse du tableau de Largillière représentant sa réception à l'Hôtel de Ville, XII, 98; — sa statue, par Coysevox, XV, 81; — inventaire du linge employé par ce prince, XVII, 20; — ses dernières paroles imprimées par les presses de Louis XV, XVIII, 42; — comptes de sa maison, XIX, 46; — statues de la place des Victoires et de la place Vendôme. Voyez Statues.
- Louis XV, roi de France. Tableau de Justinat représentant ce souverain dans son enfance, entouré de toute sa cour, XI, 162, 185; — projets divers pour l'érection d'une statue équestre de ce monarque, XVII, 113; — son imprimerie au château des Tuileries, XVIII, 35; — chasse à courre à Fontainebleau en 1726, XX, 60.
- Louis XVI, roi de France. Sort du palais, escorté de sa cour et de ses officiers, estampe, XIV, 87; *Ann.* — M. Mareuse rédige une note sur cette estampe, XV, 3; XVI, 22; — sa tentative d'évasion racontée par M. Victor Fournel, XVIII, 94.
- Louis-le-Grand (collège de). Voyez Clermont (collège de).
- Louise de Savoie. Ses funérailles, XI, 98.
- Louvois. Fait entreprendre des travaux aux Invalides, XX, 89; — passe un contrat avec le supérieur des prêtres de la mission de Saint-Lazare relatif aux chapelains de l'hôtel des Invalides, XX, 185.
- Louvre. M. Guillaume, architecte, envoie à la Société une série de photographies reproduisant les résultats des fouilles exécutées de 1882 à 1884, XII, 80; — note de M. Ernest Cyocque sur les travaux exécutés en 1662, XV, 44; — chalcographie, voyez Chalcographie du Louvre; — librairie, voyez Librairie du Louvre.
- Lucas (Achille). Sa mort, XVI, 33, 67.
- Lucas (Charles). Communique le catalogue d'une vente de livres d'architecture, le 11 décembre 1787, XII, 130; — un numéro du journal anglais « The Builder, » qui contient une vue cavalière de Paris au temps de François I^{er}, XVI, 1.
- Luce (Siméon). Notice nécrologique sur M. Germain Demay, XIV, 32; — sa mort, XX, 1, 68.
- Machine à décapiter. Le sieur J.-J. Schmidt sollicite, en 1792, un brevet d'invention pour cette machine, XVI, 123.
- Madaune (abbé de). Guide du pèlerin au sanctuaire séculaire de l'Immaculée-Conception, dans l'église de Saint-Séverin, *c. r.*, XVIII, 187.
- Madrid (château de). Monnaies anciennes trouvées dans des fouilles qui y sont exécutées, XI, 86.
- Mallei (marquis Scipion). Sa visite à la Bibliothèque du roi, XX, 156.
- Magne (Lucien). Conférence sur les vitraux de l'église de Montmorency, XIV, 103.
- Magny. Fait visiter Paris aux ambassadeurs de Tripoli, XIX, 34.
- Magny-en-Vexin. Notice sur Alfred Potiquet, XII, 57.
- Magny-les-Hameaux. Notice de M. Ed. Finot sur cette commune, XVI, 30.
- Mahaut, comtesse d'Artois. Embellissements faits à son hôtel, XVII, 143.
- Mais offerts à Notre-Dame par les orfèvres de Paris, XIII, 164; — notice de M. Guifrey sur les mais de Notre-Dame, XIV, 85; *Mém.*, XIII, 289.
- Maison du Grand-Coq, XII, 95.
- Maison du roi, des princes et princesses. Voyez Comptes de maison.
- Maisons historiques. Voyez Inscriptions.
- Maise (Seine-et-Oise). Ses archives, XII, 56.
- Malaspina (Giov.-Batt.). Description de Paris en 1785 et 1786, *c. r.*, XVIII, 127.
- Malaunay (Jeanne), bourgeoisie de la paroisse Saint-Séverin. Son testament, XIX, 129, 163.
- Malinguehen (R. de). Notice historique et archéologique sur Blicourt, *c. r.*, XIII, 58; — notice sur la maison et la paroisse de Pisseleu, *c. r.*, XV, 183.
- Mallet (Gilles), bibliothécaire de Charles V. Notice de M. l'abbé Pihan sur ce personnage, XVII, 189.
- Manneville (A. de). De l'état des terres et des personnes dans la paroisse d'Amblainville, *c. r.*, XV, 184; XVII, 189.

Manufacture de porcelaine de Clignancourt, XX, 160.
 Manufacture des Gobelins. Voyez Gobelins (manufacture des).
 Manufacture royale de glaces. Voyez Glaces.
 Manuscrits. Emblèmes du temps de la Ligue signalés dans un manuscrit de Cheltenham, XVI, 119; — mss. grecs copiés à Paris par Georges Hermonyme, XII, 97; XIII, 110; — mss. relatifs à l'histoire de Paris et de l'Île-de-France conservés à Cheltenham, XVI, 43.
 Maquet (Adrien). Histoire de l'Étang-la-Ville, *Mém.*, XI, 208; — Bailly-en-Cruye et ses anciens seigneurs, c. r., XV, 187.
 Marat (Olivier). Nommé aide naturaliste au Muséum d'histoire naturelle, XIX, 88.
 Marcel (Gabriel), bibliothécaire à la Bibliothèque nationale. Note sur un manuscrit inconnu de Dubuisson-Aubenay, XII, 131; — un bénédictin géographe, D. Guillaume Coutans, c. r., XVI, 60; — fait entrer à la section de géographie un plan manuscrit de Bullet, XVII, 163; — quelques mots sur Vassallieu, XX, 189.
 Marchant (Guillaume), architecte, XIV, 148.
 Maréchaux de France. Donnent des lettres de cachet, XVI, 56.
 Marcuse (Edgar). Propose de célébrer par un banquet le dixième anniversaire de la fondation de la Société, XI, 25; — propose de mettre à l'étude la reconnaissance légale de la Société, XI, 25; — note sur le chemin d'Argenteuil et le pont Arcans, XI, 28; — annonce que la Ville a l'intention d'entreprendre une publication illustrée consacrée aux maisons démolies pour l'ouverture de la rue Étienne-Marcel, XI, 36; — rend compte de l'état des fouilles des arènes, XI, 36, 162; — communications relatives à la table des publications de la Société, XI, 129; XII, 34; — donne quelques renseignements sur le projet de ruc qui doit passer sur le terrain des arènes, XII, 27; — rapport annuel sur l'état de la Société, XII, 71; — documents parisiens recueillis au musée de l'Ermitage, à Saint-Petersbourg, XII, 98; — présente diverses photographies de sépultures et d'objets trouvés aux arènes, XII, 161; XIII, 35; — présente quelques obser-

vations sur l'état de la chapelle Saint-Aignan, XII, 162; — communique une photographie de l'Amende honorable de 1440, XIII, 25; — adresse une question au sujet de la reconnaissance de la Société comme établissement d'utilité publique, XIII, 26; — présente quelques observations sur l'ancienneté du nom de Batignolles, XIII, 27; — communique la photographie d'un plan de Paris édité par l'abbé Teisserenc en même temps que sa Géographie parisienne, XIII, 35; — contribue à la publication d'une héliogravure représentant la sortie de Louis XVI du Palais-de-Justice, XIII, 74; XIV, 87; — rédige une note sur cette planche, XV, 3; XVI, 22; — note sur quelques plans conservés au Musée britannique, XIII, 84, 99; — donne quelques renseignements sur l'hôtel de Modène, rue Jacob, décrit par Sterne, XIII, 164; — annonce l'acquisition de l'hôtel de Thou, en vue de la création d'un local pour les Sociétés savantes de Paris, XIV, 30; — donne quelques renseignements sur la maison où est mort Coligny, comme complément au travail de M. de Ruble sur cette question, XIV, 38; — demande que les tirages à part ne soient pas remis aux auteurs avant la publication des volumes de Mémoires, XIV, 40; — demande qu'à la suite du texte de la nouvelle loi concernant la conservation des monuments historiques on insère dans le *Bulletin* l'indication des monuments classés à Paris et dans l'Île-de-France, XIV, 40; — signale un exemplaire du plan de Boisseau de 1652 sans la liste des colonnelles, XV, 2; — signale, au nom de M. Cousin, l'intérêt d'un recueil d'anecdotes du temps de la Régence, conservé dans un manuscrit de la Bibliothèque de l'Arsenal, et mises en ordre par M. Quentin, XV, 163; — les dégâts causés par une fontaine sise au pied de la colonne astronomique de l'hôtel de Soissons, XVI, 130; — un plan de Paris, de 1790, divisé en districts, XVI, 162; — l'entrée à la Bibliothèque nationale d'un plan manuscrit de Paris par Bullet, XVII, 163; — compte rendu d'un opuscule de M. l'abbé de Madaune sur l'église Saint-Séverin, XVIII,

- 187; — se charge de la rédaction de la table des publications de la Société pour les années 1884-1893, XIX, 162; XX, 73; — annonce que M. l'abbé Brisset, curé de Saint-Augustin, vient de faire exécuter dans cette église des vitraux représentant les principaux saints du diocèse, XX, 2; — communique des photographies du monument élevé aux sources de la Seine, XX, 34.
- Margival (Aisne). Son reliquaire, XVII, 186.
- Margry (A.). Donne lecture d'une note sur les arènes de Senlis, XI, 85.
- Mariage. Trousseau d'une jeune fille en 1785, XII, 33.
- Mariages princiers. Cadeaux de nocces offerts par la Ville de Paris aux princesses étrangères épousant des princes français, XV, 130.
- Mariani (Michel-Ange). Son voyage à Paris, publié en 1073, XIX, 30.
- Marie-Antoinette, reine de France. Un épisode de sa jeunesse, à Achères, XIX, 94.
- Marie d'Angleterre, reine de France. Présents qui lui sont offerts à l'occasion de son entrée à Paris, XVIII, 168.
- Marie de Médicis. Dons offerts pour l'enrichissement de la châsse de sainte Geneviève, XII, 113.
- Marie Leczinska, reine de France. Voyez Leczinska.
- Marie-Thérèse-Charlotte, fille de Louis XVI. Trousseau préparé pour elle, par les soins du Directoire, lors de sa sortie de France, XIV, 38, 58.
- Mariette. Estampe représentant les ruines du château du duc de Berry à Bicêtre, XX, 77, 136.
- Marlet (Léon). Correspondance d'Ordet de Coligny, cardinal de Châtillon, *c. r.*, XIV, 194.
- Marmontel. Mémoires d'un père, *c. r.*, XVIII, 187.
- Marnef (les), libraires parisiens, XIV, 166; — réclame d'un ouvrage édité par eux, XX, 4.
- Marquetz (Anne de), religieuse de Poissy. Plaquette intitulée : Prières et devises en forme de Pasquins, pour l'assemblée de MM. les prélats et docteurs, tenue à Poissy, XV, 1.
- Marsaux (abbé L.). Panneaux de l'église de Chambly, *c. r.*, XV, 184.
- Marsy (comte de). Articles historiques publiés dans les journaux de Compiègne, XII, 58; — notes sur les sociétés et journaux de l'Ille-de-France, XIII, 56, 58; — signale une description de Paris en 1681, par Gédéon Pontier, XIV, 33; — annonce que la Société française d'archéologie doit tenir, en 1887, son congrès à Soissons et à Laon, XIV, 97; — signale une vue des Tuileries en 1813, par Bouhot, XIV, 166; XV, 30; — note relative à la maison du président Perrault, XVI, 85; — l'Ordre asiatique de morale universelle, *c. r.*, XI, 157; — la peste à Compiègne, *c. r.*, XI, 157; — la bannière de Beauvais, *c. r.*, XV, 184; — les Compiégnois à la fête des Trente et un rois à Tournai en 1331, *c. r.*, XVII, 191.
- Martin (Henry). Note sur les inventaires des biens et des livres de l'abbaye des Vaux-de-Cernay au XI^e siècle, XIII, 36.
- Martin (M^{lle}), marchande de rouge, XIII, 163.
- Marville, lieutenant général de police à Paris. Ses lettres au ministre Maurepas, publication proposée par M. de Boislisle, XX, 73.
- Masson (abbé), curé de Bobigny et de Bagnolet. Sa mort, XVIII, 67.
- Masson (Frédéric). Publie le voyage d'un Anglais à Paris, XVII, 96.
- Mathurin (saint). Notes sur sa légende, par M. Eugène Thoison, XV, 185, 186; XVI, 127.
- Mathurins (couvent des). Indulgences accordées en faveur de leurs œuvres, XX, 9.
- Maury (Alfred). Annonce que la salle des archives ne pourra plus, par suite de l'admission du public jusqu'à 5 heures, être mise à la disposition de la Société, XIV, 95; — donne quelques renseignements sur la discussion qui s'est élevée à l'Académie des inscriptions et belles-lettres au sujet de la population de la France au IX^e siècle, XV, 129.
- Mazarin (cardinal). Comptes de sa maison, XIX, 46.
- Mazarinades. M. Hovyn de Tranchère communique la copie d'une pièce intitulée : la Bastille conquise, XII, 163.
- Meaux. Société d'agriculture, sciences et arts. Voyez ce nom.
- Médecine. Autopsie pratiquée au commencement du XV^e siècle, XIX, 34.

- Médecine (école de). Voyez Ecoles.
Médicis (Alexandre de). Voy. Léon XI, pape.
Médicis (Catherine de). Voyez Catherine de Médicis.
Médicis (Marie de). Voyez Marie de Médicis.
Melle (Jacques), marchand tailleur. Fournit des drapeaux pour l'armée, XVII, 184.
Melun. Société d'archéologie, sciences et arts de Seine-et-Marne. — Voyez ce nom.
Mély (Fernand de). Communique deux comptes de glaces fournies en 1709 pour les hôtels d'Amelot, XIV, 121.
Ménant (Jacques), auditeur et doyen en la chambre des comptes. Extraits des Mémoires de la Chambre, XIV, 48.
Ménorval (E. de). Histoire de Paris, c. r., XVI, 60; XX, 30.
Mentienne. L'ancien pays du Parisis; un cimetière gallo-romain et mérovingien à Bry-sur-Marne, c. r., XX, 190.
Mérésse (C.). Notice sur une aumône faite, au XIII^e siècle, aux religieuses de Saint-Jean-des-Vignes dites de Sainte-Périne, à Compiègne, c. r., XVII, 191.
Méréville (Seine-et-Oise). Notice sur les monnaies gauloises et carlovingiennes trouvées dans cette localité, XII, 56.
Méry-sur-Oise. Acte de partage des biens de Pierre d'Orgemont, XIV, 33, 103.
Meslay-le-Grenet (Eure-et-Loir). M. l'abbé Dufour signale, dans l'église de cette commune, une danse macabre contemporaine de celle des Innocents, XVII, 162.
Mesures. La pinte-étalon du musée de Beauvais, XI, 159.
Métiers. M. l'abbé Féret propose de publier une édition des statuts des métiers de Sainte-Geneviève, XVIII, 98. — Voyez Arts et Métiers.
Metiosedum. Serait, d'après un auteur du XII^e siècle, Gevisy ou Juvisy, XII, 99.
Metz. Communication de M. François Bonnardot relative aux délibérations du bureau de la Ville de Paris à l'occasion du siège de 1552, XII, 80, 133, 181.
Meudon. Note de M. Augustin Dulaurier sur le séjour d'Armande Béjart dans cette localité, XVII, 162; — un gardien des Capucins nommé coadjuteur de l'évêque de Québec en 1713, XVIII, 87; — notice sur cette localité, par M. le vicomte de Grouchy, *Mém.*, XX, 51.
Meulan. Notice historique sur la corporation des maîtres bouchers, XVI, 188.
Meyer (Paul). Communique le texte d'une ballade du XV^e siècle relative à Paris, XI, 130; — un texte relatif aux arènes de Paris, XII, 99; — offre à la Société, pour ses séances, la salle des cours de l'École des chartes, XIV, 95.
Michel (E.). Les Audran, peintres et graveurs, c. r., XII, 56.
Mignet (François). Sa mort, XI, 73.
Milly (Oise). Ses origines, par M. l'abbé Renet, XVII, 189.
Ministère de l'instruction publique. Circulaires relatives au congrès des Sociétés savantes, XIII, 33, 97; XIV, 37, 133; XV, 33; XIX, 162; XX, 97, 98, 162; — création, au sein du Comité des travaux historiques et scientifiques, d'une section de géographie historique et descriptive, XII, 163; — question adoptée par le Comité des travaux historiques, XIII, 26, 33; XIV, 30, 95, 96; — décret en date du 14 janvier 1887, reconnaissant la Société comme établissement d'utilité publique, XIV, 32; — demande une note bibliographique sur les travaux de la Société, XIV, 33; — lettre de M. le ministre relative à l'envoi des publications à l'Exposition universelle de 1889, XVI, 34; — réponse de M. le ministre à une demande de la Société en faveur de la conservation des anciens bâtiments de la Sorbonne, XX, 97; — inventaire des richesses d'art de la France, c. r., XI, 63.
Ministère des affaires étrangères. Inventaire de ses archives, XI, 31.
Ministère des travaux publics. Le ministre reçoit une délégation de la Société des amis des monuments parisiens au sujet de la conservation du palais de la Cour des comptes, XVII, 163; XVIII, 1, 3.
Ministère du commerce et de l'industrie. Demande à la Société si elle a l'intention de participer à l'Exposition universelle de 1889, XIV, 134.
Minoret, maire de Draveil. Sa mort, XVIII, 68, 75.
Misanthrope (le), de Molière. Voyez Molière.

- Misère. Voyez Assistance publique.
- Mobilier. Inventaire général du mobilier de la couronne sous Louis XIV, XII, 62; — M. A. Bruel signale, dans les papiers du duc de Bouillon, la mention d'un lustre en cristal de grande valeur, XVIII, 2. — Voy. aussi Tapisseries.
- Modène (hôtel de). M. Mareuse donne quelques renseignements sur cet hôtel, décrit par Sterne, et devenu aujourd'hui hôtel Jacob, XIII, 164.
- Mœurs et coutumes. La vie privée d'autrefois, par M. A. Franklin, XIV, 192; XV, 160; XVI, 186.
- Molière. La maison des Poquelin aux Piliers des Halles, par M. Auguste Vitu, XI, 33; *Mém.*, XI, 249. — Sa maison mortuaire, XI, 69; — son hôtel rue Saint-Thomas-du-Louvre, XIII, 114; — sa signature, XIII, 116; — note de M. Lud. Lalanne sur les rubans verts du Misanthrope, XVIII, 125.
- Molinier (E.). Etude sur le château de Fontainebleau au commencement du xvii^e siècle, XIII, 69, 72; *Mém.*, XII, 255.
- Monaldeschi. M. le vicomte de Grouchy publie un nouveau document relatif à sa mort, XV, 43.
- Monceau (le). Acquisition par le roi, XII, 56.
- Monceaux. M. Deville communique un plan de cette localité, daté de 1780, XI, 163.
- Monclar (marquis de), consul général de France à Amsterdam. Note sur une vue des Tuileries en 1815, par Bouhot, XIV, 166, XV, 30.
- Mondran (Paul-Louis de), chanoine de Notre-Dame. Auteur d'une pièce de vers sur la destruction, en 1784, de la statue colossale de Saint-Christophe qui se trouvait à Notre-Dame, XVII, 130; — ses œuvres sont acquises par la bibliothèque Carnavalet, XVII, 130.
- Monin (H.). L'état de Paris en 1789, c. r., XVI, 95.
- Monnaies anciennes trouvées au château de Madrid, XI, 86; — un atelier monétaire à Corbeil de 1654 à 1658, XII, 55; — gauloises et carlovingiennes trouvées à Méréville (Seine-et-Oise), XII, 56; — avis du corps municipal de Paris sur la réforme monétaire en 1313 ou 1314, XVI, 116; — trouvées à Vaujouan, commune d'Estampes, XV, 186; — près de Château-Lan-
- don, XIX, 93; — à Pommiers et Ambleny, XVII, 186.
- Monnier. Communication relative à l'exhumation des restes du prince de Conti, à Villeneuve-lez-Avignon, XII, 26; XIII, 35.
- Monsieur, frère de Louis XIV. Achète la maison de Gondi à Saint-Cloud, XVIII, 45.
- Montaignon (Anatole de). Signale l'intérêt qu'il y aurait, pour la Société, à donner une description détaillée du recueil de Gaignières acquis par le cabinet des Estampes de la Bibliothèque nationale, XI, 34; — discours prononcé à l'Assemblée générale de 1885, XII, 65; — donne quelques indications relatives à la tour de l'enceinte de Philippe-Auguste, dans la cour du Mont-de-Piété, XII, 80; — appelle l'attention du Conseil sur l'état de l'église de Saint-Julien-le-Pauvre, XII, 80; — lit un extrait des procès-verbaux de l'Académie de peinture relatif à la restauration de la Porte-Saint-Denis, XIII, 35, 51; — note sur les boutiques du Pont-Neuf au xviii^e siècle, XIII, 82; — communication relative au plan de Turgot et au don qu'en a fait la Ville à tous les membres de l'Académie de peinture, XIII, 127; — signale deux mémoires de glaces de la manufacture royale fournies à M. Amelot, secrétaire d'Etat, pour ses hôtels, XIII, 164; XIV, 121; — signale la disposition testamentaire faite par le peintre Lebrun, en faveur de l'Académie de peinture et de sculpture, de la chapelle qu'il possédait dans l'église Saint-Nicolas-du-Chardonnet, XVI, 35, 79.
- Montbrun-Souscarrière. Voyez Souscarrière.
- Mont-de-Piété. M. Vacquer signale comme inévitable la disparition de la tour de l'enceinte de Philippe-Auguste, située dans la cour de cet établissement, XI, 26; — observations échangées relativement à cette tour, XII, 80.
- Montereau-Fault-Yonne. Ses ponts, notice de M. Paul Quesvers, XV, 186.
- Montfort-l'Amaury. Notices diverses sur cette localité, XV, 190; XVII, 192.
- Montigny-sur-Loing. Le Croc-Marin. Voyez ce nom.
- Montlouis. Propriété du père La Chaise, XVIII, 4.

- Mont-Marat. Voyez Montmartre.
- Montmartre. Articles divers publiés dans les journaux sur ce quartier, XIII, 130; — une société historique y est fondée, XIV, 78; — notices de M. Sellier relatives à Montmartre, XX, 96, 160. — Voyez aussi Clignancourt.
- Montmorency. Son doyenné en 1789, XII, 55. — Excursion de la Société historique du Vexin, XIV, 102.
- Montmorency (connétable de). Lettres envoyées à la Ville de Paris pendant le siège de Metz de 1552, XII, 136 et suiv.
- Montparnasse (cimetière de). Voyez Charité (moulin de la).
- Montpellier. La Faculté de médecine cède, par voie d'échange, à la Bibliothèque nationale, des plaquettes parisiennes du xvi^e siècle, XII, 156.
- Montrouge. M. A. Dufour signale différentes pièces des xvii^e et xviii^e siècles relatives à la topographie de ce village, XVII, 98.
- Monuments historiques. La Société des Antiquaires de France fait une démarche dans le but d'obtenir la réforme de la législation en matière de monuments historiques, XI, 161; — la Société de l'histoire de Paris et de l'Île-de-France émet un vœu favorable à cette réforme, XI, 162; — M. Tranchant appelle l'attention du Conseil sur la loi du 31 mars 1887, destinée à protéger les monuments historiques, XIII, 84; — texte de cette loi, XIV, 40, 76.
- Monuments parisiens situés hors de l'Île-de-France. M. A. Dufour signale l'intérêt qu'il y aurait à en faire un relevé, XX, 35.
- Monval (Georges), archiviste de la Comédie-Française. Notice sur Du Périer, sociétaire de la Comédie-Française, créateur du premier corps de pompiers à Paris, XX, 18.
- Moranvillé (H.). Note sur Raymond du Temple et sur le tombeau de Du Guesclin à Saint-Denis, XIII, 27, 34; — note sur un rôle d'impôt à Paris au xiv^e siècle, XV, 3; — publie le Songe Véritable, pamphlet politique d'un Parisien du xv^e siècle, XIX, 73; *Mém.*, XVII, 217.
- Morel (abbé). Dénombrement de la terre de Rhuis et de Saint-Germain-les-Verberie, *c. r.*, XI, 187; — les écoles dans les anciens diocèses de Beauvais, Noyon et Senlis, *c. r.*, XVII, 190; — l'origine du prieuré d'Elincourt Sainte-Marguerite, *c. r.*, XVII, 191.
- Morgue. Paris qui souffre : la basse géologie du grand Châtelet et les Morgues modernes, travail de M. Adolphe Guillot, XIV, 67.
- Morin (père). Lettre à Peiresc relative à la Bible polyglotte de Paris, XVII, 91.
- Morrhe (Gérard), imprimeur parisien, XVIII, 133.
- Morsang-Saintry (bataille de). Communication de M. A. Dufour relative à cette soi-disant bataille, XIX, 2, 3.
- Mortet (Victor). Note sur la date des actes de Maurice de Sully, évêque de Paris, XIV, 34; — notice sur Maurice de Sully, évêque de Paris, étude sur l'administration épiscopale pendant la seconde moitié du xii^e siècle, XVII, 71; *Mém.*, XVI, 105; — étude historique et archéologique sur la cathédrale et le palais épiscopal de Paris, *c. r.*, XVI, 61.
- Moulin de la Charité. Voyez Charité (moulin de la).
- Moulins. Notice de M. Sellier sur les moulins de Montmartre, XX, 160.
- Moutié (Auguste), fondateur de la Société archéologique de Rambouillet, XVII, 192.
- Mowat (Robert). Remarques sur les inscriptions antiques de Paris avec des considérations nouvelles sur la mythologie gauloise, *c. r.*, XI, 32.
- Mugnier (François). Son travail sur les Savoyards en Angleterre au xiii^e siècle, XVIII, 76.
- Muller (l'abbé Eugène). Travail sur Jean Cholet, *c. r.*, XI, 159; — essai d'une monographie des rues, places et monuments de Senlis, *c. r.*, XI, 188; — notes sur Cuise-la-Motte, Betz et ses environs, la Ferté-Milon, etc., *c. r.*, XIII, 58; — vie de Mgr Nicolas Sanguin, évêque de Senlis, *c. r.*, XV, 183.
- Müntz. Etude sur le château de Fontainebleau au commencement du xvii^e siècle, XIII, 69, 72; *Mém.*, XII, 255; — notice sur l'orfèvrerie et la lingerie parisiennes en Italie au xv^e siècle, XIV, 171; — étude sur le fonds de la chalcographie du Louvre provenant de l'Académie royale de peinture et de sculpture, XX, 71; *Mém.*, XVIII, 272; — Guide de l'École nationale des

- beaux-arts, *c. r.*, XVI, 187; — les Archives des arts, *c. r.*, XVI, 187.
- Musée britannique. Note de M. Mareuse sur quelques plans conservés à la bibliothèque, XIII, 84, 99.
- Musée d'architecture. Son état en l'an VI, d'après une lettre de Dufourny, XV, 79, 93.
- Musée de l'Ermitage, à Saint-Pétersbourg. Voyez Saint-Pétersbourg.
- Musée des monuments français. Le peintre G.-F. Doyen et l'origine du musée, XVI, 96.
- Musées. Notes de J.-B. Poncet sur les musées en l'an VII et en l'an VIII, XVIII, 51.
- Muséum d'histoire naturelle. Note de M. le comte Léopold Hugo relative à l'ouverture d'une salle provisoire de paléontologie, XII, 34; — M. Germain Bapst fait l'histoire de ses débuts, XIX, 2; — son état en 1793, XIX, 88; — Olivier Marat est nommé aide-naturaliste, XIX, 88; — cours d'anatomie professé dans cet établissement scientifique dès 1673, XX, 21.
- Musique. Etude de M. Michel Brenet sur Jean de Ockeghem, maître de la chapelle des rois Charles VII et Louis XI, *Mém.*, XX, 1.
- Myron. Ordonnance rendue contre le choléra en 1596, XI, 87.
- Mythologie. Voyez Religions.
- Nadaillac (marquis de). Communication relative au produit d'une charge de conseiller au Parlement de Paris, XIX, 121.
- Nangis (Guillaume de). Additions à sa chronique. *Mém.*, XI, 1.
- Nanteuil (Thibault de). Voyez Thibault de Nanteuil.
- Napoléon I^{er}. Sa mansarde au quai Conti, XI, 163, 164.
- Narbey (abbé C.). L'Église française à Clichy et à Boulogne, *c. r.*, XVII, 128.
- Nautes de l'amphithéâtre de Nîmes, XIV, 41.
- Navigation. Voyez Seine.
- Nemours. Passage de Pie VII dans cette ville, XX, 61, 96.
- Nemours (Charles-Amédée de Savoie, duc de). Comptes de sa maison, XIX, 40.
- Neufchâtel (Jean de), chanoine de Saint-Denis. Inventaire de sa bibliothèque, XVI, 163.
- Nicard (Pol). Sa mort, XVIII, 68, 75.
- Nîmes. Les nautes de l'amphithéâtre, note de M. Viollet, XIV, 41.
- Ninon de Lenclos. Voyez Lenclos.
- Nointel, près Clermont (Oise). Découverte de différents objets de l'âge de pierre, par M. l'abbé Barret, XIII, 57.
- Normand (Charles). Itinéraire-guide artistique et archéologique de Paris, *c. r.*, XX, 31.
- Norville (la). Histoire de cette localité et de sa seigneurie, XIII, 128.
- Notaires. Découvertes faites par M. le vicomte de Grouchy dans des minutiers, XVII, 75; — M. Coyecque signale l'intérêt qu'il y aurait à concentrer les archives notariales, XX, 40; — il publie l'inventaire sommaire d'un minutier parisien pendant le xvi^e siècle, XX, 40, 114.
- Notre-Dame. Description historique et chronologique de l'église métropolitaine de Paris, par Charpentier; prospectus de l'ouvrage, XIV, 165; XV, 146; — discussion entre les chanoines du chapitre et l'abbaye de Saint-Denis au sujet du chef de ce saint, *Mém.*, XI, 297; — documents relatifs à cette église, conservés à la bibliothèque du Vatican, XX, 72; *Mém.*, XIX, 35; — étude de M. V. Mortet, XVI, 61; — M. Lacombe communique le texte d'une pièce de vers sur la destruction, en 1784, de la statue colossale de Saint-Christophe, XVII, 130; — note de M. Eugène Thoison sur Nicolas Parvy, architecte du chapitre, XIX, 28; — ses mais, notice de M. Guiffrey, XIII, 164; XIV, 85; *Mém.*, XIII, 289.
- Notre-Dame-du-Val (abbaye), à Gif. Voyez Gif.
- Nouvellistes italiens à Paris, en 1498, XIX, 146.
- Noyon. Voyage de dom Guyton dans cette ville, XVII, 190; — notice de M. l'abbé Morel sur les écoles de l'ancien diocèse, XVII, 190; — Comité historique et archéologique. — Voyez ce nom.
- Numismatique Pontoisienne; bibliographie, XII, 57. — Voyez aussi Jetons et Monnaies.
- Obituaires. Voyez Deuil, Goussainville, Saint-Maur-des-Fossés.
- Ockeghem (Jean de), maître de la chapelle des rois Charles VII et Louis XI, *Mém.*, XX, 1.
- Odiot (Ernest). Sa mort, XVII, 1, 67.

Officier supérieur à cheval (un), estampe communiquée par M. Germain Bapst, XIX, 34.

Oise (département de l'). Sociétés historiques, XIV, 79.

Omnibus. Voyez Carrosses à cinq sols.

Omont (H.). Communique différentes pièces relatives à la publication de l'Essai sur la Bibliothèque du roi, de Le Prince, XI, 131, 139; — Alphabets grecs et hébreux publiés à Paris au xvi^e siècle, XI, 174; — communication relative à un manuscrit grec de l'évangile de Saint-Jean, XII, 38; — compte rendu de l'Inventaire du mobilier de la couronne sous Louis XIV, de M. Guiffrey, XII, 62; — présente des manuscrits grecs des évangiles copiés à Paris, par Georges Hermonyme de Sparte pour Guillaume Budé, XII, 97; XIII, 110; — notice sur Georges Hermonyme de Sparte, maître de grec à Paris, XIII, 68, 71; *Mém.*, XII, 65; — sur un incunable grec de l'imprimerie parisienne au xvi^e siècle, XIII, 108; — Inventaire sommaire des archives de la Chambre syndicale de la librairie et imprimerie de Paris, XIII, 151, 174; — Extraits des mémoires de la Chambre des comptes, XIV, 48; — saisit le Conseil d'une proposition de M. Chazal relative à un projet de cartonnage pour les publications de la Société, XIV, 102; — publie un document nouveau relatif à la fondation de l'imprimerie nationale, XIV, 187; — un nouveau document sur David Chambellan et Claude Garamond, XV, 10; — découvre à la Bibliothèque nationale et publie un recueil d'épreuves et de spécimens de caractères fournis par Guillaume Le Bé, graveur, XV, 71; XVI, 34, 78; *Mém.*, XIV, 257; XV, 273; — note relative au journal d'Eusèbe Renaudot, XV, 89; — relative aux manuscrits concernant l'histoire de Paris et de l'Île-de-France, conservés à Cheltenham, XVI, 43; — sur un missel de la confrérie de Saint-Pierre et Saint-Paul en l'église du Saint-Sépulcre de Paris, XVI, 117, 129; — communication relative à un manuscrit des lettres de saint Augustin ayant appartenu à saint Louis, roi de France, et à divers religieux, XVI, 162; — recueille

des documents relatifs aux Jeunes de langues et à l'imprimerie orientale à Paris, XVII, 99; — publie une ballade parisienne de 1524, XVII, 117; — communique, au nom de M. Augustin Dulaurier, un mémoire sur Armande Béjart à Meudon, XVII, 162; — publie plusieurs documents relatifs à la vente des manuscrits du collège de Clermont, à Paris, XVIII, 7; — note relative à la bibliothèque de Saint-Germain-des-Prés en 1791, XVIII, 88; — notice sur Gérard Morrhe, imprimeur parisien, XVIII, 133; — note relative à l'expulsion, en 1623, des bouquinistes parisiens du Pont-Neuf, XVIII, 145; — publie une supplique de l'Université, adressée au pape, pour la fondation d'un collège oriental à Paris, XVIII, 164; — signale le séjour à Paris, en 1687, d'une ambassade de Tripoli de Barbarie, XIX, 34; — communique un mémoire du xvii^e siècle relatif à un projet de bibliothèque à établir sur la place Dauphine, pour l'usage du Parlement, XIX, 36, 119; — publie, à l'occasion du deuxième centenaire de l'ouverture au public de la Bibliothèque du roi, un récit de cette ouverture, XIX, 173; — note relative à une demande, pour la Bibliothèque du roi, d'un exemplaire de la Henriade de Voltaire, XIX, 173; — communication relative à un projet d'école des langues orientales, à l'abbaye Saint-Germain-des-Prés, XIX, 176; — publie un projet de Jean Boivin relatif au Collège de France, XX, 59; — Essai sur les débuts de la typographie grecque à Paris, XX, 70; *Mém.*, XVIII, 1; — note relative à un charlatan italien sous Louis XIV, XX, 137; — relative à la visite du marquis Scipion Maffei à la Bibliothèque du roi, XX, 156; — publie le testament de Jean d'Eboli, chanoine de Capoue, XX, 163; — un texte relatif à la chaleur à Paris en 1473, XX, 166.

Opéra. Les abonnés en 1778, XVIII, 146.

Orfèvrerie. Châsse de Sainte-Geneviève, XII, 113; — note de M. Germain Bapst concernant le lampadaire de l'abbaye de Sainte-Geneviève, XIV, 135; — notice de M. Müntz sur l'orfèvrerie parisienne en Italie au xv^e siècle, XIV, 171; — M. C. Couderc publie dif-

- férents documents relatifs à quelques artistes parisiens, XVI, 23; — présents offerts aux souverains à l'occasion de leur entrée à Paris, XVIII, 166.
- Orgemont (Pierre d'), seigneur de Chantilly et de Méry-sur-Oise. Partage ses biens de son vivant, XIV, 33, 103.
- Orléans (mesdemoiselles d'), filles de Gaston d'Orléans. Comptes de leur maison, XIX, 46.
- Orléans (Philippe, duc d'). Voyez Philippe.
- Orsonville (Seine-et-Oise). Épi en terre cuite trouvé à la ferme de Gauvilliers, XI, 27.
- Orviétan (l'). Histoire des charlatans du Pont-Neuf, par M. le Dr Le Paulmier, XX, 95.
- Oudart Boschot. Voyez Boschot.
- Padeloup, relieur parisien, XI, 98.
- Pajol (général comte). Fait don de sa collection au Comité archéologique de Senlis, XVII, 188.
- Palais de justice. Assemblée tenue dans la grande salle le 24 novembre 1552, XII, 150; — Louis XVI sort du palais, escorté de sa cour et de ses officiers, estampe, XIV, 87; XV, 3; XVI, 22; *Ann.*; — les gouverneurs de l'horloge, XVIII, 48; — ouvrage relatif à son monde et à ses mœurs, XIX, 63. — Voyez aussi Conciergerie.
- Palais épiscopal de Paris. Etude de M. V. Mortet, XVI, 61.
- Palais-Royal. Tableaux réunis par le Régent dans le Palais, XIV, 125.
- Paléontologie. Note de M. le comte Léopold Hugo relative à l'ouverture, au Muséum d'histoire naturelle, d'une salle provisoire pour l'étude de cette science, XII, 34.
- Palloy. Estampe représentant un monument élevé par lui, avec des pierres provenant de la Bastille, dans l'ancien cimetière Saint-Paul, à quatre squelettes anonymes trouvés dans la forteresse, XV, 3, 61.
- Pamphlets. Le Songe véritable, pamphlet politique d'un Parisien du xv^e siècle, *Mém.*, XVII, 217.
- Parent de Rozan. Sa mort, XVII, 33, 67.
- Parfumerie. Note de M. Saint-Joanny sur les maîtres parfumeurs de Paris au xviii^e siècle, XIII, 163.
- Paris (Amédée). Sa mort, XVII, 75; XVIII, 67.
- Paris (Gaston). Allocution prononcée à l'Académie des inscriptions et belles-lettres sur M. Natalis de Wailly, XIV, 30.
- Parlement de Paris. Ses démêlés avec le cardinal Baluzé, XI, 36; — histoire des avocats au Parlement, par M. R. Delachenal, XII, 158; — les conseillers bourguignons dans le Parlement de Charles VII, XVIII, 76; — mémoire relatif à un projet de bibliothèque à établir, pour son usage, sur la place Dauphine, XIX, 36, 119; — produit d'une charge de conseiller, XIX, 121; — notice de M. Félix Aubert sur le Parlement et les prisonniers, XX, 101.
- Parvy (Nicolas), architecte du chapitre de Notre-Dame, XIX, 28.
- Pascal (Blaise). Ses prétendues expériences à la tour Saint-Jacques, XVI, 169; — actes notariés relatifs à cet écrivain et à sa famille, XVI, 185; — M. le vicomte de Grouchy publie divers documents inédits relatifs à cet écrivain, XVII, 36, 75; — acte notarié relatif à cet écrivain et à ses rapports avec l'abbaye de Port-Royal-des-Champs, XIX, 161, 171; — part prise dans l'invention des carrosses à cinq sols, XX, 167.
- Pascal (César). Notice relative à la statue de Louis XIV, par Coyssevox, XV, 81.
- Passage Saint-Pierre. Des ossements provenant du cimetière Saint-Paul y auraient été trouvés, XV, 61.
- Patert (dom), bibliothécaire de Saint-Germain-des-Prés. Requête adressée à la commission des monuments en vue d'augmenter le budget de la bibliothèque, XVIII, 88.
- Patin (Gui), doyen de la Faculté de médecine. Note sur son œuvre, par M. Félix Larrieu, XVI, 160.
- Pauly (Alphonse). Notice sur la vie et les ouvrages de La Fontaine, *c. r.*, XVIII, 30.
- Paupérisme. Voyez Assistance publique.
- Payen (Dr). Possède des documents relatifs à la police des pauvres à Paris, XV, 130.
- Pêcheur (abbé). Inscriptions de l'église de Terny-Sorny, *c. r.*, XVII, 185; — étude hagiographique sur saint Béat de Vendôme, *c. r.*, XVII, 186.
- Peigné-Delacour. Seconde campagne de Jules-César contre les Bellovaques, XIII, 58.
- Peiresc. Lettres à Dupuy, relatives

- au relieur parisien Le Gascon, XIII, 162, 166.
- Pélessier (Léon-G.). Publie des lettres italiennes écrites de Paris en 1498, XIX, 146.
- Pérot (Paul). Note sur l'ancien hôtel des évêques de Beauvais, rue de Moussy, XX, 162.
- Perrault (Jean), président à la Chambre des comptes. Son hôtel à Paris, XVI, 85.
- Perréal (Jean), peintre, XII, 130.
- Perret (Michel), archiviste paléographe. Sa mort, XX, 68.
- Peste (la) à Compiègne, XI, 157.
- Pet-au-Diable (hôtel du). Voyez Sainte-Mesme (hôtel de).
- Petit-Pont. Voyez Pont (Petit-).
- Peyrecave (J.-A.). Notice sur Elaincourt-Sainte-Marguerite, *c. r.*, XII, 55.
- Philippe (Jules). Origines de l'imprimerie à Paris, *c. r.*, XII, 159.
- Philippe II, dit Auguste, roi de France. Son premier registre, XI, 31; — charte inédite, publiée par M. Eugène Thoison, XIX, 79. — (enceinte de). Voyez Enceinte de Philippe-Auguste.
- Philippe IV, dit le Bel, roi de France. Sa mort, XII, 56; — charte relative à l'hôtel des évêques de Tournai à Paris, XX, 100.
- Philippe V le Long, roi de France. Anoblit Guillaume Du Breuil, XII, 26.
- Philippe VI de Valois, roi de France. Recueil de documents relatifs à la ville de Paris sous son règne, XX, 34.
- Philippe, duc d'Orléans. Réunit au Palais-Royal une collection de tableaux, XIV, 125.
- Pichard, secrétaire de la Faculté de droit. Note sur l'église Saint-Etienne-des-Grès, XIV, 39.
- Pichon (baron Jérôme). Demande quelques renseignements sur l'emplacement du château de Hautefeuille, XI, 35; — signale la découverte, au château de Madrid, de monnaies anciennes, XI, 86; — communique le texte du contrat de mariage de Germain Pilon, XII, 163, 176; — signale la mention, en 1574, de la fontaine Saint-Denis, autrement dit les Batignolles, XIII, 27; — des documents nouveaux sur la famille du libraire parisien Antoine Vérard, XVI, 35, 81; — demande que les noms des membres présents aux séances soient mentionnés aux procès-ver-
- baux, XIII, 85; — communique une nouvelle pièce relative à la pyramide du cimetière des Innocents, signalée dans les jardins du château de Betz (Oise), XIII, 163; — analyse d'une correspondance des d'Humières, provenant du château de Mouchy, *c. r.*, XII, 55.
- Picot (Emile). Note sur l'enlumineur parisien Guillaume Richardière et sur son beau-frère Philippe Danfric, XVI, 34, 35.
- Pidoux (famille). Note de M. G. Hanotiaux relative à cette famille, XVI, 3.
- Pie VII, pape. Son passage à Nemours, XX, 61, 96.
- Pierre le Grand, empereur de Russie. Son séjour à Paris en 1717, XVIII, 15.
- Pihan (abbé). Etude historique et archéologique sur Saint-Just-en-Chaussée, *c. r.*, XI, 150, 160; XIII, 56, 57; — un épistolaire de la cathédrale de Beauvais, *c. r.*, XIII, 57; — dalmatique de Thibault de Nanteuil, évêque de Beauvais, *c. r.*, XV, 183; — Gilles Mallet, bibliothécaire de Charles V, châtelain de Pont-Sainte-Maxence, *c. r.*, XVII, 189.
- Pilastre de Rozier. Ses expériences acrostatiques, XVI, 171.
- Piliers des Halles. La maison des Pocquelin et la maison de Regnard, XI, 83; *Mém.*, XI, 249.
- Pilon (Germain). Son contrat de mariage, XII, 163, 176.
- Pinet (abbé). Documents pour servir à l'histoire de l'église de Saint-Merry, *c. r.*, XII, 54.
- Pinson (P.). La guerre d'Etampes en 1652, relation de René Heilmard, *c. r.*, XII, 56.
- Pinte. Voyez Mesures.
- Pisseleu. Notice sur la maison et la paroisse de ce nom, par M. R. de Malinguehen, XV, 183.
- Piton (C.). Histoire de Paris; le quartier des Halles, *c. r.*, XVIII, 31.
- Placards. M. Léopold Delisle communique différents placards parisiens du xvi^e siècle trouvés dans des reliures, XII, 27.
- Place Dauphine. Projet de bibliothèque à l'usage du Parlement, XIX, 36, 119.
- Place des Victoires. Notice historique de M. de Boislesle, XVI, 70; *Mém.*, XV, 1.
- Place du Carrousel. Vente de la grille

- séparant cette place du palais des Tuileries, XVI, 29.
- Place du Panthéon. Inauguration de la statue de J.-J. Rousseau, par P. Berthet, XVI, 28.
- Place Vendôme. Note sur cette place, par M. G. Dolot, XIV, 192; — notice historique de M. de Boislisle, XVI, 70; *Mém.*, XV, 1.
- Places publiques. Projets divers pour l'érection d'une statue équestre de Louis XV, XVII, 113.
- Plan d'Arnoullet. Voyez Arnoullet.
- Plan de Boisseau, ou des Colonelles. Une édition de ce plan, avec des gravures tirées au verso, est conservée au Musée britannique, XIII, 84, 99; — M. Lesouef possède un exemplaire de ce plan, sans la liste des colonnelles, XV, 2.
- Plan de Bullet. Un plan manuscrit de cet auteur entre à la Bibliothèque nationale, XVII, 163.
- Plan de Clichy-la-Garenne et de Monceaux, XI, 163.
- Plan de Desnos (1790), indiquant la division de Paris en districts, XVI, 162.
- Plan de Gomboust. Notice sur ce plan, XIII, 189.
- Plan des Artistes. Son auteur présumé, XII, 26, 43; — lettre de Dufourny relative à ce plan, XV, 79, 93.
- Plan de Turgot. Ce plan est distribué à tous les membres de l'Académie de peinture, XIII, 127; — marché passé, en 1762, avec le bureau de la Ville, en vue de la réduction de ce plan, XV, 1, 27.
- Plan de Vassallieu. Voyez Vassallieu (B. de).
- Plan de Verniquet. M. Bruel signale l'existence, aux Archives nationales, de documents relatifs à son exécution, XVIII, 33.
- Plan sur étoffe, signalé par M. A. Dufour, XV, 35.
- Plans de Paris conservés au Musée britannique, XIII, 84, 99.
- Plaques commémoratives. Voyez Inscriptions.
- Plaquettes parisiennes du xvi^e siècle acquises par la Bibliothèque nationale, XII, 156.
- Plessis-Piquet (le). Travail de M. G. Teyssier, XIII, 26, 64.
- Pocquelin. Leur maison aux Piliers des Halles, XI, 83; *Mém.*, XI, 249.
- Poésie. Les infortunées amours d'Arcture Bailly, publiées par M. H. de Curzon, *Mém.*, XIII, 261. — Voyez Pamphlets.
- Poissy. Le colloque de Poissy, notice par M. le baron de Ruble, XVII, 70; *Mém.*, XVI, 1; — plaquette rédigée par Anne de Marquetz, religieuse de l'abbaye, XV, 1.
- Poix (Père Louis de), capucin. Projet relatif à l'établissement, au couvent des Capucins de la rue Saint-Honoré, de la Société royale des études orientales et de l'Académie Clémentine, XIX, 98.
- Police. Paris pendant la Révolution, d'après les rapports de la police secrète, par M. Adolphe Schmidt, XII, 160; XVIII, 159; — M. Paul Cottin publie les rapports de René d'Argenson, lieutenant de police, XVIII, 63; — lettres de Marville, lieutenant général de police, au ministre Maurepas, XX, 73.
- Police des pauvres. Voyez Assistance publique.
- Polytechnique (école). Voyez Ecoles.
- Pommiers (Aisne). Notes de M. Vauvillé sur les monnaies gauloises trouvées dans cette commune, XVII, 186.
- Pompadour (marquise de). Son contrat de mariage, XVII, 50, 75.
- Pompes à incendie. Lettre du sieur Robert relative aux pompes à incendie en 1704, XI, 29.
- Pompiers. Du Périer, sociétaire de la Comédie-Française, créateur du premier corps de pompiers à Paris, XX, 2, 19; — notice du Père Edouard d'Alençon sur le dévouement des Capucins dans les incendies, XX, 159.
- Poncet (J.-B.). Notes sur les spectacles et les musées de Paris en l'an VII et en l'an VIII, XVIII, 51.
- Pont-au-Change. Estampe représentant une vue du pont et Louis XVI sortant du Palais escorté de sa cour et de ses officiers. Voyez Palais de Justice.
- Pont-Neuf. Note sur ses boutiques au xviii^e siècle, par M. A. de Montaiglon, XIII, 82; — Barthélemy du Tremblay garnit de figures de bronze les faces de la statue de Henri IV, XV, 21; — M. Lacombe communique le procès-verbal de la pose de la première pierre, XVIII, 2; — l'expulsion des bouquinistes en 1628, XVIII, 145; — l'Orviétan, histoire des charlatans du Pont-Neuf, par M. le docteur Le Paulmier, XX, 95.
- Pont (Pctit-). Maison natale de Jacques du Breul, XI, 27, 113.
- Pont-Sainte-Maxence. Fondation faite

- par Gilles Mallet en faveur de l'église, XVII, 189.
- Pontier (Gédéon). Description de Paris en 1681, XIV, 33; — le Cabinet historique de la bibliothèque des Grands contient des détails sur l'hôtel du président Perrault à Paris, XVI, 85.
- Pontoise. Numismatique et sigillographie locales, par M. Léon Thomas, XII, 57; — cartulaire de l'Hôtel-Dieu, publié par M. J. Depoin, XIII, 90; — privilège des Quinze-Vingts à Notre-Dame de Pontoise, XIII, 130, 164; — la règle de l'Hôtel-Dieu, publiée par M. Le Grand, XVIII, 72; *Mém.*, XVIII, 95; — Société historique et archéologique. Voyez ce nom.
- Ponton d'Amécourt. Note sur l'origine du nom de Château-Thierry, *c. r.*, XVII, 185.
- Popelin (Claudius). Sa mort, XIX, 79; XX, 67.
- Population. Discussion à l'Académie des inscriptions et belles-lettres au sujet de la population de la France au ix^e siècle, XV, 129.
- Porcelaine (manufacture de) à Clignancourt. Voyez Manufacture.
- Porte de la Conférence. M. Lacombe communique un document relatif à l'adjudication des matériaux provenant de sa démolition, XVII, 2.
- Porte Saint-Denis. Sa restauration en 1782, XIII, 35, 51.
- Port-Royal-des-Champs (abbaye de). Notice de M. Ed. Finot, XVI, 30; — ses rapports avec Blaise Pascal, XIX, 161, 171.
- Potiquet (Alfred). Etude sur les compagnies d'arquebusiers du Vexin, *c. r.*, XII, 57; — sa mort, XII, 57.
- Pottet (Eugène). La Conciergerie du Palais de Paris, *c. r.*, XIV, 194.
- Poulet-Malassis (Auguste). Liste des ouvrages publiés par ce libraire, XII, 127.
- Pourchot. Querelle scolaire avec Cl. Joly, XVII, 35, 73, 76.
- Poussielgue, chirurgien-adjoint de l'armée de Sambre-et-Meuse. Relation de la maladie et de la mort du général Hoche, *c. r.*, XV, 187.
- Prarond (E.). Publie un poème de Valerand de Varanne sur Jeanne d'Arc, *c. r.*, XVI, 62.
- Presles (Aisne). Dernières lettres de confirmation octroyées à cette commune, XVII, 186.
- Prévost de Saint-Lucien, ancien avocat au Parlement. Est l'auteur du Provincial à Paris, édité par Watin, XII, 162.
- Prévôt des marchands. Voyez Corps municipal de Paris.
- Prieur (Barthélemy), sculpteur. M. Paul Guérin signale un document relatif à cet artiste, XX, 3, 17.
- Prisons. Circulaire émanant de l'administration pénitentiaire relative à un projet d'exposition rétrospective des moyens, systèmes et lieux de répression en France, XVI, 2; — les prisons de Paris, travail de M. Adolphe Guillot, XVII, 63; — M. Lud. Lalanne publie un mémoire sur les prisons de Paris en 1644, XIX, 82; — le Parlement de Paris et les prisonniers, notice de M. Félix Aubert, XX, 101.
- Procédure. L'ordre du procès civil au xiv^e siècle au Châtelet, ouvrage de M. L. Tanon, XIV, 68.
- Procès célèbres. Affaire de Raoul Foy, chanoine de l'église cathédrale de Beauvais, XI, 160.
- Processions faites à Paris et à Saint-Denis en 1509, XV, 163.
- Promenades. Paris au xviii^e siècle; les promenades à la mode, ouvrage de M. Maurice Tourneux, XV, 128.
- Propriété. M. A. Vitu est délégué au Congrès des Sociétés savantes pour présenter un travail sur la propriété bâtie, XII, 25; — il présente quelques observations à ce sujet, XII, 27; — M. Tranchant donne le compte-rendu de cette communication, XII, 34; — des remerciements sont adressés à M. Vitu, XII, 34.
- Prospectus. Note de M. l'abbé Dufour sur un prospectus de l'ouvrage de Charpentier relatif à Notre-Dame de Paris, XIV, 165; XV, 146.
- Prost (B.). Note relative aux présents d'orfèvrerie offerts aux souverains à l'occasion de leur entrée à Paris, XVIII, 166.
- Prou (Maurice). Eglises paroissiales du Gâtinais, *c. r.*, XII, 56; — note relative à Pavis donné par le corps municipal de Paris, en 1313 ou 1314, sur la réforme monétaire, XVI, 116; — publie les fragments d'un obituaire de Saint-Maur-des-Fossés, XV, 70; *Mém.*, XIV, 209.
- Provincial à Paris (le). A été rédigé par Prévost de Saint-Lucien, XII, 162.
- Prudhomme, joaillier parisien, XVIII, 33.

- Publications de la Société. Communications relatives à la première table décennale, XI, 129; XII, 34; — le Conseil fixe le prix de cette table, XII, 161; — le Conseil fixe le prix de vente du tome 1^{er} du Polyptyque d'Irminon, XIV, 33; — M. Chazal propose de mettre en distribution, cartonnées à l'anglaise, les publications de la Société, XIV, 102; — sa proposition est renvoyée au Comité des fonds, XIV, 102; — rapport de M. Viollet sur la question, XIV, 134; — le projet n'est pas adopté, XIV, 134; — discussion relative au chiffre du tirage, XVI, 97; — M. Champion, libraire, fournit une note détaillée du nombre des volumes restant en magasin, XVI, 129; — une médaille d'or est décernée à la Société, à l'Exposition universelle, pour ses publications, XVI, 129; — le Conseil limite à trois ans le temps pendant lequel la Société garantit à ses membres la livraison des volumes afférents à chaque exercice, XVI, 161; — le Conseil fixe le prix de vente au public de l'Épître de G. Fichet sur l'introduction de l'imprimerie à Paris, XVI, 161; — le Conseil décide que la Société cessera de garantir les numéros du *Bulletin* égarés qui n'auraient pas été réclamés dans le courant de l'année, XVII, 3; — attribution à l'exercice 1891 du tome 1^{er} de l'Hôtel-Dieu de M. Coyecque, XVII, 34; — discussion relative au stock des volumes restant en magasin, XVII, 35; — décision du Conseil relative au même objet, XIX, 97; — le Trésorier rend compte de l'état des volumes restant chez le libraire de la Société, XIX, 163; — le Conseil décide la rédaction et l'impression d'un prospectus donnant le détail des publications de la Société, XVIII, 33; — M. le Président dépose sur le bureau un exemplaire de ce prospectus, XVIII, 34; — décision du Conseil relative à la vente de la série complète des publications de la Société aux bibliothèques publiques, XVIII, 130; — le Conseil fixe le chiffre du tirage du *Bulletin* et des *Mémoires*, XIX, 162; — le Conseil décide la publication d'une deuxième table décennale, XIX, 162; XX, 73.
- Quai Conti. La mansarde de Bonaparte, XI, 163, 164.
- Quai d'Orsay. Cour des Comptes. Voyez ce nom.
- Quai Voltaire. L'hôtel du président Perrault y était situé, XVI, 85.
- Québec. Un gardien des Capucins de Meudon nommé coadjuteur de Pévêque, XVIII, 87.
- Quentin. Propose la publication d'un recueil d'anecdotes de la Régence, conservées dans un manuscrit de la bibliothèque de l'Arsenal, XV, 163.
- Quesvers (Paul). Les ponts de Monttereau-Fault-Yonne, *c. r.*, XV, 186.
- Quicherat (Jules). Publie, dans les *Mémoires de la Société des Antiquaires*, un travail sur le château de Hautefeuille, XI, 35.
- Quillet, horloger. Construit l'horloge de la Bastille, XV, 161.
- Quinze-Vingts. Privilège en faveur de cet établissement à N.-D. de Pontoise, XIII, 130, 164; — documents intéressant l'histoire de Paris contenus dans ses archives, XIV, 42; — l'hôpital Saint-Philippe et Saint-Gratien de Caen en dépendait, XIV, 187; — leur histoire, par M. Léon Le Grand, XIV, 83; XV, 69; *Mém.*, XIII, 107; XIV, 1; — M. Delisle communique une lettre d'indulgence concernant cet établissement, XVII, 162; — inscription rappelant l'inondation de 1740, placée sur le mur de l'hospice, XX, 33.
- Racine (Jean). Ses livres et manuscrits, XI, 52; — M. Auguste Vitu signale une maison de la rue de la Grande-Triperie lui ayant appartenu, ainsi qu'à Louis Racine et à leur sœur, XII, 129.
- Rambouillet. Société archéologique. Voyez ce nom.
- Ramus. Son testament est reproduit en fac-similé dans le tome VII des Registres du Bureau de la Ville, XVII, 2.
- Rapouel (Thomas), secrétaire du roi et maître de la Chambre des comptes de Paris. Son jeton, XII, 33, 37.
- Raulet (Lucien). Notice historique sur la corporation des maîtres bouchers de Meulan, *c. r.*, XVI, 188.
- Raunié (Emile). Publie l'épithaphier du vieux Paris, XX, 63.
- Raynaud (Gaston). Note sur la des-

- cription de Paris de Fr.-Greg. d'Ierni, XII, 164; — note relative à Oudart Boschot, rédacteur de l'inventaire de la « librairie » du Louvre en 1411, XV, 79; — comptes rendus d'ouvrages, XV, 160; XVIII, 127; — bibliographie des chansonniers français des XIII^e et XIV^e siècles, *c. r.*, XI, 96.
- Réclame. Etude de M. Franklin dans la Vie privée d'autrefois, XIV, 192.
- Réforme. Scènes de l'histoire de la Réforme au XVI^e siècle, lecture faite à l'Assemblée générale de 1888, par M. le baron de Ruble, XV, 35, 77. — Voyez aussi Chambre ardente, Ligue, Poissy.
- Régence. Anecdotes concernant cette époque, recueillies par M. Quentin, dans un manuscrit de la bibliothèque de l'Arsenal, XV, 163.
- Régent. Voyez Philippe, duc d'Orléans.
- Régiments du roi Louis XV, enfant, XVIII, 44.
- Registres du Bureau de la Ville. Voyez Délibérations.
- Règlement intérieur de la Société. M. Charles Tranchant donne lecture d'un projet de règlement, XIV, 38, 98; — ce projet est adopté par le Conseil, XIV, 38, 98; — par l'Assemblée générale, XIV, 91; — M. Tranchant rend compte des démarches qu'il a faites en vue de l'approbation préfectorale, XIV, 97.
- Regnard. Sa maison natale aux Piliers des Halles, travail de M. Vitu, XI, 98; *Mém.*, XI, 249.
- Regnault des Fontaines. Voyez Des Fontaines.
- Regnier (Louis). La Renaissance dans le Vexin et dans une partie du Paris, *c. r.*, XIII, 96.
- Reilhac (comte de). Notice sur la chapelle de Reilhac, à l'église de Saint-Médard, XI, 97; XIII, 68, 72; *Mém.*, XII, 223.
- Reilhac (Jean de), maître des comptes, général des finances et ambassadeur. Son journal, publié par le comte de A. de Reilhac, *c. r.*, XV, 96.
- Religion (guerres de). Voyez Guerres.
- Religions. Considérations de M. Robert Mowat sur la mythologie gauloise, XI, 32; — figures de divinités gauloises en bronze trouvées à la Croix-Saint-Ouen, XII, 55.
- Reliure. Les grands relieurs parisiens du XVIII^e siècle, notice de M. Guiffrey, XI, 98; — M. Léopold Delisle communique différents placards parisiens du XVI^e s. trouvés dans des reliures, XII, 27; — il communique différents papiers provenant des Marnef, libraires parisiens, et trouvés dans des reliures, XIV, 166; — reliure d'un missel provenant de l'église Saint-Jean-en-Grève, XIV, 134; XVI, 19.
- Remilly (docteur). Origine et histoire de l'hôpital civil de Versailles, *c. r.*, XV, 188.
- Renaissance (la) dans le Vexin et dans une partie du Paris, travail de M. Louis Regnier, XIII, 96.
- Renaud II de Vendôme, évêque de Paris. M. de Lasteyrie communique le texte d'un acte signé de lui, XIII, 25.
- Renaudot (Eusèbe). Son journal, XV, 89.
- Renaudot (Théophraste). La maison du Grand-Coq, notice de M. Hatin, XII, 95.
- Renet (abbé). Puits préhistoriques de Nointel, *c. r.*, XIII, 57; — Milly, ses origines, *c. r.*, XVII, 189.
- Renier (Léon), membre de l'Institut. Sa mort, XIII, 66.
- Rennes. Lettre d'indulgence concernant l'hôpital Saint-Yves, communiquée par M. Delisle, XVII, 162.
- Repas. Voyez Table.
- Restif de la Bretonne. Mes inscriptions, journal intime, *c. r.*, XVII, 64.
- Rethoré (G.). Notice historique sur Doué, *c. r.*, XX, 96.
- Réunions publiques. Une réunion publique à Paris sous le règne de Philippe le Bel, communication de M. Ch.-V. Langlois, XV, 130.
- Révolution française. Essai d'une bibliographie des ouvrages relatifs à l'histoire religieuse de Paris pendant cette période, XII, 55; — Paris pendant cette époque, d'après les rapports de la police secrète, par M. Adolphe Schmidt, XII, 160; XVIII, 159; — étude de M. Maurice Tourneux sur les Tableaux historiques de la Révolution française, XVI, 64; — le personnel municipal pendant cette période, travail de M. Robiquet, XVII, 64; — Bibliographie de l'histoire de Paris durant cette période, par M. Maurice Tourneux, XIX, 31; — Répertoire des sources manuscrites de cette même histoire pendant la même époque, par M. Alexandre Tuetey, XIX, 32. — Voyez aussi Directoire.
- Revue rétrospective. Publie le voyage

- d'un Anglais à Paris (1788), XVI, 162.
- Revus. Voyez Journaux.
- Rey (Auguste). Notes sur mon village, *c. r.*, XI, 158; XV, 160.
- Rhuis. Dénombrement des terres de cette localité, XI, 187.
- Riant (comte Paul). Sa mort, XVI, 1, 68.
- Richard (Jules-Marie). Publie des documents des XIII^e et XIV^e siècles relatifs à l'hôtel de Bourgogne, XVII, 137.
- Richardière (Guillaume), enlumineur parisien. Note de M. Emile Picot sur ce personnage, XVI, 34, 35.
- Richelieu (cardinal de). Son monument à la Sorbonne. Voyez Sorbonne; — comptes de sa maison, XIX, 38.
- Rigord. Notice sur sa vie et ses ouvrages, par M. H.-François Delaborde, XII, 158.
- Robert II le Pieux, roi de France. Son couronnement, XIX, 92.
- Robert, comte d'Artois. Acquiert l'hôtel qui porte son nom, XVII, 138.
- Robert. Lettre relative aux pompes à incendie en 1704, XI, 29.
- Robert, aéronaute. Son ascension du 1^{er} décembre 1783, XVI, 171.
- Robert (Charles), membre de l'Académie des inscriptions et belles-lettres. Sa mort, XV, 67.
- Robert (François), géographe. Donne quelques détails sur les tableaux réunis au Palais-Royal par le Régent, XIV, 125.
- Robert (Ulysse). Notes historiques sur Saint-Mandé, *c. r.*, XVI, 188.
- Robiquet (Paul). Le personnel municipal de Paris pendant la Révolution, *c. r.*, XVII, 64.
- Roche-de-Mürs (la) (Maine-et-Loire). Monument élevé à la mémoire des Parisiens tombés durant la guerre de Vendée, XX, 35.
- Romainville. Pierre tombale de la marquise de Ségur, XIX, 121.
- Rombise (Antoine de). Description de Paris, XIV, 31, 85; *Mém.*, XIII, 274.
- Rondeau (Philippe). Note relative à l'inscription commémorative de la restauration du grand couvent des Jacobins de la rue Saint-Jacques, XV, 139.
- Roucy (Albert de). Figures de divinités gauloises en bronze trouvées à la Croix-Saint-Ouen, *c. r.*, XII, 55; — notice sur un cimetière gallo-romain exploré en 1867, à Chevincourt (Oise), *c. r.*, XVII, 191.
- Rouen. Bibliothèque municipale. Voyez Bibliothèques.
- Rousseau (J.-J.). Une statue, par P. Berthet, lui est érigée sur la place du Panthéon, XVI, 28.
- Rousseau (les frères), sculpteurs, XX, 2.
- Rouyer (Jules). Recherches relatives à Pierre de Blarru, XI, 27; — présente une note sur un jeton inédit de Thomas Rapouel, secrétaire du roi et maître en la Chambre des comptes de Paris, XII, 33, 37; — publie un placard d'indulgences accordées en faveur des œuvres des Mathurins, XX, 9; — le testament de Pierre de Blarru, *c. r.*, XVI, 189.
- Ruau (Louis). Sa mort, XX, 1, 66.
- Rubans verts (les) du Misanthrope. Note de M. Lalanne, XVIII, 125.
- Ruble (baron Alphonse de). Donne lecture d'un mémoire sur l'état de Paris au moment de la Saint-Barthélemy, XII, 78; — communique deux mémoires manuscrits, XIII, 27; — mémoire sur l'arrestation de Jean de Hans et le tumulte de Saint-Médard, XIII, 85; — la maison mortuaire de Coligny, XIV, 38; *Mém.*, XIII, 15; — Paris en 1572, XIV, 82; *Mém.*, XIII, 1; — présente quelques observations à l'occasion d'un nouveau local à chercher pour les séances du Conseil, XIV, 95; — demande quelques renseignements sur une plaquette d'Anne de Marquetz, religieuse de Poissy, XIV, 1; — lecture faite à l'Assemblée générale de 1888, Scènes de l'histoire de la Réforme au XVI^e siècle à Paris, XV, 35, 77; — note sur un chroniqueur inédit de Paris au XVI^e siècle, XVI, 79; — le Colloque de Poissy, *Mém.*, XVI, 1; XVII, 70; — signale les découvertes faites par M. le vicomte de Grouchy dans des minutes de notaires, XVII, 75; — présente quelques observations relatives à l'hôtel de Guise, XVIII, 4; — discours prononcé à l'Assemblée générale de 1891, XVIII, 65; — propose au Conseil la publication de la chronique de François Grin, XX, 76.
- Rues. Leur nom sous la Révolution, notice de M. P. Lacombe, XIII, 64. — Rue Aubriot, notice de M. Adolphe Jullien sur un vieil hôtel, situé au n^o 10 de cette rue, XIX, 96; — Basse-des-Ursins, chapelle Saint-

- Aignan. Voyez Saint-Aignan (chapelle de); — des Arènes, XII, 27; — de la Bucherie. Etat actuel de l'ancienne école de médecine, XIII, 164; — du Cardinal-Lemoine. Les maisons de Charles Le Brun, XIV, 193; — Chanoinesse. Vieille construction se rattachant au souvenir de Dagobert, XII, 162; — du Château-Landon. M. Sellier communique une note relative à l'origine de la dénomination de cette rue, XVII, 162; XVIII, 23; — Etienne-Marcel. Le Conseil municipal de Paris a l'intention d'entreprendre une publication illustrée consacrée aux maisons démolies pour son ouverture, XI, 36; — Galande. M. Vacquer signale des découvertes de substructions romaines, XI, 98; — de la Grande-Triperie. Maison ayant appartenu à Jean et à Louis Racine, XII, 129; — Monsieur-le-Prince. Son ancien nom, XI, 34; — de Moussy. M. Paul Pérot signale la démolition de l'ancien hôtel des évêques de Beauvais, situé dans cette rue, XX, 162; — de Richelieu. Travail de M. Vitu, XI, 69; — Saint-Jacques. Propriétés de Pierre d'Aigueblanche, évêque d'Hereford, XVIII, 76.
- Rueil. M. Alfred Cramail présente un mémoire relatif au château, XI, 25; — des extraits des registres paroissiaux et une histoire de la congrégation des filles de la Croix, XV, 161; XX, 188; — différents documents relatifs à cette ville, XIX, 78; — propriété d'Armande Béjard dans cette localité, XVIII, 98.
- Ruinart (dom Thierry). Lettre relative à l'installation, comme prieur d'Argenteuil, de l'abbé Claude Fleury, XIX, 36.
- Ruprich-Robert (Victor). Sa mort, 73, 93.
- Russie. Traité de commerce entre le tzar et des marchands parisiens, XI, 132.
- Sacy (de). Voyez Lemaistre de Sacy. Sages-femmes. Les maîtresses sages-femmes et l'office des accouchées de l'ancien Hôtel-Dieu, par M^{me} Henriette Carrier, XV, 62.
- Saint-Aignan (chapelle de). Etat dans lequel elle se trouve, XII, 162.
- Saint-Antoine-de-Marissel (Oise). Sa maladrerie, XVII, 189.
- Saint-Antoine-des-Champs (abbaye de). Pièces relatives à l'abbaye, en 1641, communiquées par M. A. Dufour, XI, 147.
- Saint-Augustin (église de). M. l'abbé Brisset, curé, fait exécuter dans cet édifice des vitraux représentant les principaux saints du diocèse, XX, 2.
- Saint-Aymour (Caix de). Voyez Caix de Saint-Aymour.
- Saint-Barthélemy. M. le baron de Ruble donne lecture d'une note sur l'état de Paris pendant cette journée, XII, 78.
- Saint-Cloud. Note de M. le vicomte de Grouchy sur la maison de Gondy, XVIII, 45.
- Saint-Denis. Processions faites en 1509, XV, 163; — rapport présenté au conseil municipal, par M. Bournon, relatif à l'origine et aux différentes transformations de l'ancienne chapelle des Carmélites, XVII, 31; — histoire de la ville et du canton, par M. F. Bournon, XIX, 31. — (Abbaye de). Discussion entre l'abbaye et les chanoines du chapitre de Notre-Dame, *Mém.*, XI, 297; — la bibliothèque conservait quatre manuscrits grecs, XII, 98; — tombeau de Du Guesclin, XIII, 29, 34; — M. Darcy, architecte, restaure la tour méridionale de la façade de l'église, XVI, 28.
- Saint-Etienne-des-Grès (église de). Note de M. Pichard sur les restes de cet édifice, XIV, 39; — fragments découverts lors des fouilles exécutées pour l'agrandissement de l'École de droit, XX, 35.
- Saint-Etienne-du-Mont. Son charnier, XII, 54.
- Saint-François-de-Sales (prêtres de). Leur séjour à l'abbaye d'Issy, *Mém.*, XIII, 17.
- Saint-Germain-des-Prés (abbaye de). Fragment d'une inscription trouvé sur une dalle de l'église, XI, 162; — inventaire de son trésor, en 1793, XIII, 42; — M. H.-François Delaborde signale deux documents relatifs à son histoire, XV, 1, 98; — note de M. Bonnassieux sur l'église, en l'an X, XV, 2, 54; — projet d'école des langues orientales, XIX, 176; — nouvelle édition du Polypptyque de l'abbé Irminon, publiée par M. Longnon. Voyez Irminon (abbé).
- Saint-Germain-en-Laye. M. Léopold Delisle signale l'existence, dans cette localité, d'une imprimerie, qui paraît y avoir été établie pour

- le service de Jacques II, roi d'Angleterre, XVIII, 4.
- Saint-Germain-le-Vieux (église de). Ballade concernant la chapelle Saint-Joseph, située dans cette église, XVII, 117.
- Saint-Germain-lès-Verberie, XI, 187.
- Saint-Jacques-la-Boucherie (église de). Prétendues expériences de Pascal dans la tour, XVI, 169; — M. le comte Léopold Hugo envoie une notice sur un exemplaire de l'office de Saint-Jacques-le-Majeur, XX, 2.
- Saint-Jean (feu de la). Voyez Feu de la Saint-Jean.
- Saint-Jean-en-Grève (église de). M. l'abbé Dufour communique l'un des plats de reliure d'un missel provenant de cette église, XIV, 134; XVI, 19.
- Saint-Joanny (Gustave), archiviste du département de la Seine. Note sur M^{lle} Martin, marchande de rouge, et les maîtres parfumeurs de Paris au XVIII^e siècle, XIII, 163; — sa mort, XVIII, 68.
- Saint-Julien-le-Pauvre (église de). Le conseil émet un vœu en faveur de sa conservation, XII, 80; XIV, 75.
- Saint-Just-en-Chaussée. Notice de M. l'abbé Pihan, XI, 159, 160.
- Saint-Lazare (mission de). Contrat passé entre le marquis de Louvois et le supérieur des prêtres de la Mission relatif aux chapelains de l'hôtel des Invalides, XX, 185.
- Saint-Lazare (prison de). M. Vacquer signale des vestiges de l'ancienne maladrerie, XI, 86.
- Saint-Leu (église de). Un tableau de Justinat représentant le Vœu de Louis XV la décorait autrefois, XI, 162, 185.
- Saint-Louis (lycée). Voyez Harcourt (collège d').
- Saint-Louis-en-l'Île (église de). Histoire de la paroisse, par M. Th. Collignon, XV, 63; — travaux entrepris par l'abbé Bossuet, curé, XVI, 13.
- Saint-Magloire (abbaye de). Documents relatifs à cette abbaye, conservés à la bibliothèque du Vatican, XX, 72; *Mém.*, XIX, 17.
- Saint-Mandé. Notes historiques sur cette localité, par M. Ulysse Robert, XVI, 188; — ménagerie du château de Vincennes. Voyez Vincennes (château de).
- Saint-Marcel, graveur. Notes de M. Loys Delteil, XIX, 90.
- Saint-Marcel (église de). M. A. Du-four présente un terrier de cette paroisse datant du XVII^e siècle, XI, 26.
- Saint-Marcel (abbaye de). Manuscrit contenant une histoire des abbesses de ce couvent, XVII, 34, 35.
- Saint-Mard (Aisne). Dernières lettres de confirmation octroyées à cette commune, XVII, 186.
- Saint-Martin-aux-Bois (abbaye de). Donation faite par Matthieu le Parmentier, XI, 160.
- Saint-Maur-des-Fossés. Terrier de la baronnie de cette localité, XI, 36; — M. Maurice Prou publie les fragments d'un obituaire, XV, 70; *Mém.*, XIV, 209; — charte d'Audebert, évêque de Paris, en faveur de l'abbaye, XX, 72; *Mém.*, XIX, 2.
- Saint-Médard (église de). Notice sur la chapelle de Reilhac, par M. le comte de Reilhac, XI, 97; XIII, 68, 72; *Mém.*, XII, 223; — tumulte à l'occasion de l'arrestation de Jean de Hans, XIII, 85.
- Saint-Merry (église de). Découverte d'une pierre tombale dans la crypte, XI, 85; — son charnier, XII, 54; — Documents pour servir à l'histoire de cette église, par M. l'abbé Pinet, XII, 54; — la bibliothèque du Vatican conserve un cartulaire et censier de la paroisse, XVII, 3; — MM. L. Cadier et C. Couderc le publient, XX, 70; *Mém.*, XVIII, 101.
- Saint-Nicolas-d'Azy (prieuré de). Son histoire, par M. A. Vattier, XI, 187.
- Saint-Nicolas-du-Chardonnet (église de). Pétition adressée au ministre de l'intérieur en faveur de sa conservation, XI, 85; — M. le comte Boulay de la Meurthe communique différentes pièces relatives aux projets de vente et de démolition de l'église, XVI, 35; — M. de Montaignon signale la disposition testamentaire du peintre Lebrun, en faveur de l'Académie de peinture et de sculpture, de la chapelle qu'il possédait dans cette église, XVI, 35.
- Saint-Paul (cimetière). Estampe représentant un monument élevé dans ce cimetière par Palloy, avec des pierres provenant de la Bastille, à quatre squelettes anonymes trouvés dans la forteresse, XV, 3, 61.
- Saint-Pétersbourg. M. Lacombe signale, au musée de l'Ermitage, divers tableaux et esquisses intéressant l'histoire de Paris, XII, 98.

- Saint-Pierre (Bernardin de). Meurt à Eragny (Seine-et-Oise), XV, 35.
- Saint-Prix (Seine-et-Oise). Notices de M. Rey sur cette localité, XI, 158; XV, 160; — M. Lacombe communique un fascicule relatif aux chemins ruraux de la commune, XIV, 40.
- Saint-Quentin. Société académique. Voyez ce nom.
- Saint-Sépulcre (église du). La bibliothèque royale de Copenhague conserve un missel de la confrérie de Saint-Pierre et Saint-Paul en cette église, XVI, 117, 120.
- Saint-Séverin (église de). Son charnier, XII, 54; — Guide du pèlerin au sanctuaire séculaire de l'Immaculée-Conception, XVIII, 167.
- Saint-Simon (duc de). Son intendant Grouchy, XIII, 100.
- Sainte-Chapelle. Etude de M. Germain Bapst sur les rubis de la Sainte-Chapelle, XIX, 77.
- Sainte-Geneviève (abbaye de). Communication de M. Germain Bapst relative à sa chässe, en 1793, XII, 113; — contrat passé entre le prieur et trois orfèvres parisiens, XIII, 117; — note de M. Germain Bapst concernant le lampadaire, XIV, 135; — M. l'abbé Férét soumet au conseil le projet d'une édition des statuts des métiers de Sainte-Geneviève, XVIII, 98.
- Sainte-Mesme ou du Pet-au-Diable (hôtel de). M. Destailleur possède un ms. donnant les plans et dessins d'une ancienne tour de cet hôtel, XIV, 33; — notice sur cet hôtel, par M. A. Bruel, XV, 70; *Mém.*, XIV, 239.
- Salisbury (Jean de). Texte relatif à la ville de Paris, XIX, 97.
- Sandret. Communique une étude sur le travers ou péage de Confians-Ste-Honorine, XVI, 97, 146.
- Sanguin (Mgr Nicolas). Sa vie, par M. l'abbé Eugène Muller, XV, 183.
- Saumur. Bibliothèque de la ville. Voyez Bibliothèque.
- Sauvage (abbé). Note sur Pierre Cheny, dit Pérot, roi d'Yvetot, au bailiage de Senlis, *c. r.*, XVII, 191.
- Savoie (duc de). Voyez Charles-Emanuel II.
- Saxe (Marie-Josèphe de). Inventaire de ses meubles et bijoux, XI, 70.
- Scaliger. Ses vers sur Paris, cités par Coryate, XVIII, 2.
- Sceaux. Voyez Sigillographie.
- Schmidt (Adolphe). Paris pendant la Révolution, d'après les rapports de la police secrète, *c. r.*, XII, 160; XVIII, 159.
- Schmidt (J.-B.). Sollicite, en 1792, un brevet d'invention pour une machine à décapiter, XVI, 123.
- Scottou Joulliani. Voyez Joulliani.
- Scudéry. Vers sur le château de Bicêtre et l'aqueduc d'Arcueil, XX, 77, 136.
- Sédile de Laon, bourgeoise de Paris. Son testament, XIV, 42.
- Séguir-Lamoignon (Edgard de). Son histoire de Méry-sur-Oise, citée, XIV, 103.
- Séguir (marquis de). Sa pierre tombale à Romainville, XIX, 121.
- Seignelay. Lettre adressée à La Reynie au sujet des cafés de Paris, XIX, 79.
- Seine. Crue de la Seine en 1889, XVI, 29; — étude de M. Gustave Guilmo sur la navigation du fleuve de Paris à la Roche-Guyon, du XI^e au XVIII^e siècle, XVI, 31; — inscription placée sur le mur de l'hôpital Trousseau, et relative à la hauteur atteinte par le fleuve pendant l'inondation de 1740, XVIII, 4; XX, 33; — M. Ludovic Lalanne signale, d'après les procès-verbaux des séances de l'Académie des sciences, une note de Delisle cadet, relative aux anciennes marques indiquant les hauteurs de la Seine atteintes dans les diverses inondations, XVII, 75, 112; — M. A. Dufour signale l'état de dégradation dans lequel se trouve la statue de la nymphe, sise à la source de ce fleuve, XX, 2; — la Société émet un vœu en faveur de sa restauration, XX, 2; — M. Mareuse communique des photographies qu'il en a prises, XX, 34.
- Seine (département de la). M. Longnon entreprend la rédaction du Dictionnaire topographique du département de la Seine, XII, 25; — M. Teulet collabore avec lui à ce travail, XX, 162; — Archives. Voyez ce nom.
- Seine-et-Marne (département de). Ses Sociétés historiques et archéologiques, XIV, 80.
- Seine-et-Oise (département de). Chemins ruraux. Observation de M. Dufour, XIV, 93; — ses Sociétés locales, XIV, 78; — Commission des antiquités et des arts. Voyez ce nom.
- Sellier (Charles). Communique le texte du décret d'adjudication, en 1561, de l'hôtel Hérouet, XIII, 130;

- bail de location du poète Antoine Hérouet, à Paris, en 1532, XIV, 98; — la Tourelle de la rue Vieille-du-Temple (hôtel Hérouet), considérée à tort comme reste de l'Hôtel Barquette, XIV, 148; — décret d'adjudication de l'hôtel Hérouet en 1561, avec notes et éclaircissements, XIV, 149; — rue *de ou du* Château-Landon, XVII, 162; XVIII, 23; — les seigneurs de Clignancourt, XVII, 163; XVIII, 99; — notes diverses relatives à Montmartre, XX, 96, 160.
- Senantes. La châtelainie, le château et la chapelle de Goulancourt, notice de M. Barré, XV, 184.
- Sénemaud, archiviste du département des Ardennes. Sa mort, XIV, 96; XV, 68.
- Senlis. Le Comité archéologique émet une loterie pour achever le déblaiement des arènes, XI, 34; — communication de M. Margry relative à cet édifice, XI, 85; — intervention royale dans l'élection d'Arthur Fillon, évêque, note de M. Couard-Luys, XI, 158; — essai d'une monographie des rues, places et monuments, par M. l'abbé Muller, XI, 188; — vie de Mgr Nicolas Sanguin, évêque de Senlis, fondateur du monastère de la Présentation de Notre-Dame, avec notice sur ce monastère, par M. l'abbé Eugène Muller, XV, 183; — le général comte Pajol fait don de sa collection au Comité archéologique, XVII, 188; — notice sur l'abbaye de la Victoire, par M. Am. Watier, XVII, 188; — notice de M. l'abbé Morel sur les écoles de l'ancien diocèse, XVII, 190; — Comité archéologique. Voyez ce nom.
- Sens (hôtel de). M. Tranchant demande à la Société d'émettre un vœu pour la conservation de cet édifice, XIII, 98; — M. Tranchant entreprend des démarches à cet effet, XIII, 161; XIV, 75; — communication de M. le directeur des travaux relative à la demande faite par la Société, en vue de la conservation de cet édifice, XIV, 29; — M. de Lasteyrie présente quelques observations au sujet de la lettre adressée au ministre des beaux-arts, XIV, 29.
- Sépultures. Le Cabinet des estampes de la Bibliothèque nationale acquiert un volume de Gaignières contenant la reproduction et la description de pierres tombales, XI, 34; — note de M. l'abbé Bernard relative à une pierre tombale du couvent des Jacobins de la rue Saint-Jacques, XI, 34.
- Séré-Depoin. Prononce, à la réunion de la Société historique du Vexin, à Montmorency, un discours relatif aux études d'histoire locale, XIV, 103; — annonce que la Société historique et archéologique du Vexin fera une excursion archéologique à Conflans-Sainte-Honorine et Eragny, XV, 35; — communique un acte de 1572, par lequel deux maîtres tailleurs d'images s'engagent à exécuter un crucifix de douze à quinze pieds de haut pour l'église d'Herblay, XVI, 162; — un contrat de vente de la bibliothèque de Claude Le Cappelain, docteur et professeur de Sorbonne, au cardinal de Bouillon, XVII, 34.
- Serpe (Père). Brieftve et sommaire description du monastère des Cordelières de Saint-Marcel-lez-Paris, XVII, 9.
- Service historique de la ville de Paris. Voyez Ville de Paris.
- Sieber (Dr Louis), bibliothécaire de l'Université de Bâle. Sa mort, XVIII, 161; XIX, 69.
- Siège de Metz. Voyez Metz.
- Sigillographie. Sigillographie pontoisienne, bibliographie, XII, 57; — M. Tranchant signale les travaux de MM. Demay et Guiffrey concernant le dépouillement des sceaux de l'Île-de-France, XIV, 134; — note de M. H. de Curzon relative aux travaux de M. Demay sur ce sujet, XIV, 166.
- Signatures. M. Séré-Depoin signale, sur un acte de 1572, des écussons accompagnant la signature de maîtres tailleurs d'images, XVI, 162; — observations de M. Guiffrey à ce sujet, XVII, 3.
- Sillery (hôtel de), XI, 167.
- Silvy, ancien magistrat. Corrige un manuscrit de M^{lle} Godefroy sur les jansénistes, XVII, 98.
- Simon (G.). Question relative à l'attribution du nom de Comeranum à Boiscommun, c. r., XII, 56.
- Société académique d'archéologie, sciences et arts du département de l'Oise. Ses travaux, XIV, 79.
- Société académique de Chauny. Ses travaux, XIV, 79.
- Société académique de Laon. Ses travaux, XIV, 79.

- Société académique de Saint-Quentin. Ses travaux, XIV, 80.
- Société archéologique de Rambouillet. Ses travaux, XIV, 78.
- Société archéologique de Vervins. Demande à être comprise au nombre des sociétés correspondantes de la Société de l'Histoire de Paris et de l'Île-de-France, XIV, 97.
- Société archéologique, historique et scientifique de Soissons. Ses travaux, XIV, 79.
- Société d'agriculture, sciences et arts de Meaux. Ses travaux, XIV, 80.
- Société d'archéologie lorraine. Conserve un placard d'annonce d'indulgences en faveur des œuvres des Mathurins, XX, 9.
- Société d'archéologie, sciences et arts de Seine-et-Marne. Ses travaux, XIV, 80.
- Société de l'Histoire de Paris et de l'Île-de-France. M. Mareuse propose de mettre à l'étude la reconnaissance légale de la Société, XI, 25; — discussions relatives à cette question, XIII, 26, 34, 70; — nomination d'une commission pour l'élaboration des statuts et du règlement, XIII, 26, 34, 70; — rapport de la Commission, XIII, 35; — adoption par le Conseil des nouveaux statuts, XIII, 35; — rapport de M. Viollet, secrétaire, à l'Assemblée générale, XIII, 77; — adoption des nouveaux statuts par l'Assemblée générale, XIII, 81; — M. Tranchant présente quelques observations sur la demande adressée au gouvernement, XIII, 84; — M. le marquis de Laborde doit remettre les pièces nécessaires, XIII, 84, 97; — M. Charles Tranchant adresse la demande de reconnaissance à M. le ministre de l'Instruction publique, XIII, 129; — la demande est portée devant la section d'histoire et de philologie du Comité des travaux historiques, XIII, 162; — M. Tranchant donne quelques renseignements relatifs à la marche de l'affaire, XIV, 29; — donne lecture de la lettre du ministre transmettant ampliation du décret qui reconnaît la Société comme établissement d'utilité publique, XIV, 32; — observations présentées à ce sujet, XIV, 32; — des remerciements sont adressés aux membres du Conseil qui se sont occupés de la question, XIV, 32; — M. Charles Tranchant annonce le résultat à l'Assemblée générale, XIV, 69; — proposition relative à la célébration, par un banquet, du dixième anniversaire de la fondation de la Société, XI, 25; — émet un vœu en faveur de la réforme de la législation des monuments historiques, XI, 162; — le Ministre de l'Instruction publique demande une note bibliographique sur les travaux de la Société, XIV, 33; — la Société est obligée de quitter la salle publique des Archives, XIV, 95; — tient ses séances à la Bibliothèque nationale, XIV, 96; — décision du Conseil relative au recouvrement des cotisations, XVIII, 163; — voyez Publications de la Société, Règlement intérieur, Tirages à part, etc.
- Société des Amis des monuments parisiens. Démarches faites en faveur de la conservation de la Cour des comptes, XVII, 162, 163.
- Société des Antiquaires de France. Fait une démarche dans le but d'obtenir la réforme de la législation en matière de monuments historiques, XI, 161.
- Société des sciences morales, lettres et arts de Seine-et-Oise, XIV, 78.
- Société française d'archéologie. Tient, en 1887, son congrès à Soissons et à Laon, XIV, 97.
- Société historique de Compiègne. Ses travaux, XIV, 79.
- Société historique et archéologique de Château-Thierry. Echange ses publications avec la Société, XVII, 163.
- Société historique et archéologique de Pontoise et du Vexin. Ses travaux, XI, 68; XII, 57; XIV, 78; — excursion à Gonesse, XIII, 162; — excursion à Montmorency, XIV, 102; — excursion à Conflans-Sainte-Honorine et Eragny, XV, 35.
- Société historique et archéologique du Gâtinais. Ses travaux, XII, 55; XIV, 80.
- Société royale des Etudes orientales, établie chez les Capucins de Saint-Honoré, XIX, 98.
- Sociétés littéraires. Note de M. de Marsy sur la société dite : l'Ordre asiatique de morale universelle, XI, 157.
- Sociétés savantes, leur réunion annuelle. Programme de 1885, XII, 25, 30, 34; — programme de 1886, XII, 155; — programme de 1887, XIV, 37, 64; — programme de 1888, XIV, 133, 190; programme de

- de 1891, XVIII, 5; — programme de 1893, XX, 26; — programme de 1894, XX, 97, 98; — voyez aussi Ministère de l'instruction publique.
- Sociétés savantes (hôtel des). Acquisition de l'hôtel de Thou en vue de la création d'un local pour la réunion des sociétés, XIV, 30; — M. Mareuse propose à la Société de profiter de cette organisation, XIV, 30; — le Conseil écarte la proposition, XIV, 33; — circulaire relative à une réception organisée à l'hôtel par diverses sociétés de Paris à l'occasion du congrès de 1887, XIV, 94.
- Sociétés savantes de Paris et de l'Île-de-France. Leurs travaux, XI, 158, 187; XII, 54, 55; XIII, 56; XV, 183; XVII, 185.
- Sociétés de l'Île-de-France. M. Tranchant entretient le Conseil de l'utilité qu'il y aurait à attirer leur attention sur la question des délimitations des provinces proposées par le Comité des travaux historiques et scientifiques, XX, 162.
- Soissons. Notice de M. E. Lefèvre-Pontalis sur la dédicace de la cathédrale, XVII, 186; — Société archéologique, historique et scientifique. Voyez ce nom.
- Soissons (hôtel de). Dégâts causés par une fontaine, sise au pied de la colonne astronomique, XVI, 130.
- Songe véritable (le), pamphlet politique d'un Parisien du xv^e siècle, XIX, 73; *Mém.*, XVII, 217.
- Sorbonne. Monument du cardinal de Richelieu. Arrêt du Conseil privé, duquel il résulte qu'en 1690 Girardon ne pouvait se faire payer ce qui lui était dû pour l'exécution de ce monument, XVI, 97; — M. Lelong appelle l'attention du Conseil sur l'imminence de la démolition des bâtiments de l'ancienne Sorbonne, XX, 76; — le Conseil émet un vœu en faveur de leur conservation, XX, 76; — réponse de M. le Ministre de l'instruction publique, XX, 97; — voyez aussi Sociétés savantes.
- Sorel (Alexandre). Note sur les séjours de Jeanne d'Arc à Compiègne, c. r., XVII, 191.
- Soubise (hôtel de). M. Guiffrey communique les plans de l'hôtel, dressés par Delameire, XVIII, 4; — voir aussi Guise (hôtel de).
- Souscarrière (Montbrun). Notice sur ce personnage par M. R. de Crève-cœur, XVII, 71; *Mém.*, XVI, 57.
- Souzy-la-Briche. Ses ruines romaines et ses mosaïques, notice de M. Maxime Legrand, XV, 184.
- Spectacles. Notes de J.-B. Poncet sur les spectacles de Paris en l'an VII et en l'an VIII, XVIII, 51; — voyez aussi Comédie, Fêtes et Théâtre.
- Spirgatis (Dr Max). Publie la liste des membres du corps de l'Université de Paris en 1464, XIV, 166.
- Stein (Henri). Mesures prises contre le choléra en 1596, XI, 86; — communication relative à l'internement de deux Milanais à la Bastille en 1713, XI, 149; — bibliographie d'articles publiés par les Sociétés savantes de l'Île-de-France, XII, 55; — Antoine-Urbain Coustelier, imprimeur-libraire, d'après des fragments de sa correspondance avec Dom Calmet, XIX, 180; — note relative au coût de l'enregistrement des lettres de noblesse en 1789, XX, 157; — les archives de Maisse (Seine-et-Oise), c. r., XII, 56; — le peintre G.-F. Doyen et l'origine du Musée des monuments français, c. r., XVI, 96; — les Archives de l'histoire de France, c. r., XX, 159.
- Sterne. Décrit l'hôtel de Modène, XIII, 164.
- Stoa (Giovanni-Francesco-Quinziano). Eloge de Paris, extrait de la Cleopolis, signalé et publié par M. Lacombe, XV, 97; XVII, 98, 114.
- Sully (Maurice de), évêque de Paris. Note sur la date de ses actes, par M. V. Mortet, XIV, 34; — étude sur ce prélat, par M. V. Mortet, XVII, 71; *Mém.*, XVI, 105.
- Table. M. Franklin communique une note relative à l'heure des repas à Paris, du xiii^e au xix^e siècle, XV, 97, 118; — les repas à Paris (la Vie privée d'autrefois, du même auteur), XVI, 186; — la fiscalité alimentaire et gastronomique à Paris, par M. Bienaimé, XVIII, 20.
- Table des publications de la Société. Voyez Publications de la Société.
- Tableaux réunis par le Régent au Palais-Royal, XIV, 125.
- Tanon (L.). L'ordre du procès-civil au xiv^e siècle au Châtelet de Paris, c. r., XIV, 68.
- Taphanel (Achille). L'École de Fontainebleau, c. r., XV, 187.
- Tapisseries. Communication de M. le

- comte Léopold Hugo relative à des tapisseries fabriquées à Paris, XI, 25; — M. Guiffrey communique des documents sur la destruction des plus belles tentures du mobilier de la couronne, XIII, 162; XV, 71; *Mém.*, XIV, 265; — M. C. Couderec publie différents documents relatifs à quelques artistes parisiens, XVI, 23; — étude de M. Guiffrey sur les manufactures de tapisseries au XVII^e siècle, XX, 72, XIX, *Mém.*, 43; — voyez aussi Mobilier de la couronne.
- Tartaret (Pierre), professeur, XX, 5.
- Técherer (Léon). Sa mort, XVI, 33, 67.
- Teisserenc (abbé). Plan de Paris édité par cet auteur, XIII, 35.
- Température. Voyez Chaleur.
- Temple. La maison du Temple, par M. Henri de Curzon, XV, 95.
- Terny-Sorny (Aisne). Inscriptions de son église, XVII, 185.
- Testament d'une bourgeoise de Paris en 1316, XIV, 42.
- Teulet. Travaille à la rédaction du Dictionnaire topographique du département de la Seine, XX, 162.
- Texte (Père). Manuscrit contenant des mémoires pour servir à l'histoire du collège général des Dominicains de l'Université de Paris, XVI, 2.
- Teyssier (Georges). Le Plessis-Piquet, ancien Plessis-Raoul, *c. r.*, XIII, 26, 64.
- Théâtre. Communication de M. Vitu sur le Jeu de paume des Métayers et l'Illustre-Théâtre, XI, 36, 51; — recherches de M. Germain Bapst sur les théâtres en France, XVIII, 2; — du même auteur, relatives aux incendies des théâtres de Paris avant 1789, XX, 75; — voyez aussi Comédie.
- Théâtre de l'Estrapade. Rapport sur cet établissement (15 fructidor an VI), XIII, 130, 187.
- Théâtre du Marais. Existait dès 1634 à Phôtel d'Argent, XVIII, 2.
- Thévenot. Notice historique sur Doue. *c. r.*, XX, 96.
- Thibault (Alexandre). Sa mort, XX, 34, 66.
- Thibault de Nanteuil, évêque de Beauvais. Notice de M. l'abbé Pihan sur sa dalmatique, XV, 183.
- Thibouville (marquis de). Voyez Lambert (Henri).
- Thieulyn (Jean), tapissier, XVI, 24.
- Thilo. Publie la collation d'un manuscrit grec, contenant une rédaction particulière de l'évangile de Saint-Jean, XII, 38.
- Thoisson (Eugène). Publie une note sur Barthélemy du Tremblay, XV, 21; — note sur l'instruction primaire à Bagneux au XVIII^e siècle, XVI, 179; — sur le couvent des Filles-Dieu en 1659, XVII, 121; — sur Nicolas Parvy, architecte du chapitre de Notre-Dame de Paris, XIX, 28; — publie une charte inédite de Philippe-Auguste, XIX, 79; — les Séjours des rois de France dans le Gâtinais, *c. r.*, XV, 96; — la Roche-au-Diable et les caves de Larchant, *c. r.*, XV, 185; — Saint-Mathurin, légende, reliques et pèlerinage, iconographie, *c. r.*, XV, 185, 186; XVI, 127; — Charles IX en voyage dans le Gâtinais, *c. r.*, XVI, 189; — notes d'histoire gâtinaise, *c. r.*, XVIII, 160; XIX, 90; — esquisse historique sur M^{me} de Guercheville, XVIII, 160; — note sur un épisode de la jeunesse de Marie-Antoinette, à Achères, *c. r.*, XIX, 94; — note relative au passage du pape Pie VII à Nemours, *c. r.*, XX, 61, 96; — compte-rendu des journaux du département de Seine-et-Marne, XX, 60; — notices diverses relatives à Fontainebleau et ses environs, *c. r.*, XX, 60, 61.
- Thomas (A.), chargé de cours à la Faculté des lettres de Paris. Communication relative à une autopsie pratiquée au commencement du XV^e siècle, XIX, 34.
- Thomas (Léon). Numismatique et sigillographie pontoisienne, *c. r.*, XII, 57; — notice nécrologique sur Alfred Potiquet, *c. r.*, XII, 57.
- Thomas (le Grand). Chanson sur le repas du grand Thomas, XI, 146.
- Thomas-Marancourt (Ed.). Fouilles au Croc-Marin, *c. r.*, XIX, 91.
- Thomery. Son raisin, XX, 61.
- Thorel, président du Conseil général de la Seine. Sa mort, XI, 74.
- Thou (hôtel de). Est acquis en vue de la création d'un local pour les Sociétés savantes de Paris, XIV, 30.
- Tirages à part. M. Mareusc demande qu'ils ne soient pas remis aux auteurs avant la publication des volumes de Mémoires, XIV, 40; — le Conseil écarte la proposition, XIV, 40.
- Tisserand (L.-M.). Donne lecture d'une note sur l'hôtel d'Hercule, XIV, 40, 93; — lecture faite à l'Assemblée générale sur une que-

- relle scolaire entre Cl. Joly et Pourchot, XVII, 35, 73, 76; — signale une série de devis de réparation de collèges de Paris au XVIII^e siècle, XVIII, 2, 3; — les Petites écoles de Paris avant 1789, c. r., XVI, 64; — sa mort, XX, 3, 67.
- Tombeaux trouvés dans les fouilles exécutées pour l'agrandissement de l'École de droit, XX, 35.
- Topographie. Voyez Département de la Seine.
- Topographie du vieux Paris, publiée par l'administration municipale, XI, 67.
- Torcheux (Guillaume), tapissier, XVI, 24.
- Torcy (de), ministre et secrétaire d'État. Correspondance relative à l'internement de deux Milanais à la Bastille, en 1713, XI, 149.
- Tourelle de la rue Vieille-du-Temple. Voyez Hérouet (hôtel).
- Tournai. Fête des trente et un rois, en 1331, XVII, 191; — l'hôtel des évêques de cette ville, à Paris, XX, 100.
- Tourneux (Maurice). Dépose, au nom de M. Hovyn de Tranchère, la copie d'une mazarinade intitulée : la Bastille conquise, XII, 163; — édite l'Histoire journalière de Paris de Dubois de Saint-Gelais, XIII, 32; — les Mémoires de Gudin de la Brenellerie sur Beaumarchais, XV, 64; — la Fédération parisienne du 14 juillet 1790, essai bibliographique, c. r., XV, 96; — Paris au XVIII^e siècle. Les promenades à la mode, c. r., XV, 128; — étude sur les Tableaux historiques de la Révolution française, c. r., XVI, 64; — nouvelle édition des Mémoires d'un père, de Marmonel, c. r., XVIII, 187; — Bibliographie de l'histoire de Paris pendant la Révolution française, c. r., XIX, 31.
- Tourville (amiral de). M. le comte Léopold Hugo communique des remarques iconographiques sur quelques-uns de ses portraits, XIII, 25; — il fait hommage à la Société de deux gravures représentant le combat de la Hogue, XIII, 25.
- Tranchant (Charles). Demande que le Conseil fasse insérer dans le *Bulletin* le programme du congrès des Sociétés savantes, XII, 25; — engage M. Vitu à présenter, au nom de la Société, au congrès des Sociétés savantes, un travail sur la propriété bâtie, XII, 25, 27; — donne le compte-rendu de cette communication, XII, 34; — donne quelques renseignements sur la rédaction du Dictionnaire topographique du département de la Seine, XII, 25; — demande quelques renseignements sur le projet de rue qui doit passer sur le terrain des arènes, XII, 27; — présente quelques observations sur l'état de délabrement dans lequel se trouve l'église de Saint-Julien-le-Pauvre, XII, 80; — donne quelques indications sur la tour de l'enceinte de Philippe-Auguste, dans la cour du Mont-de-Piété, XII, 80; — appelle l'attention du Conseil sur l'état dans lequel se trouve la chapelle Saint-Aignan, XII, 162; — visite, rue Chanoinesse, une vieille construction que la légende rattache au souvenir du roi Dagobert, XII, 162; — donne quelques renseignements au sujet de la reconnaissance de la Société comme établissement d'utilité publique, XIII, 26; — signale une question proposée par le Comité des travaux historiques sur les assemblées générales de communautés d'habitants sous l'ancien régime, XIII, 26, 33; XIV, 30; — un projet de statuts pour la Société, XIII, 34; — présente quelques observations sur la demande adressée au gouvernement pour la reconnaissance de la Société comme établissement d'utilité publique, XIII, 84; — appelle l'attention du Conseil sur la nouvelle loi relative à la protection des monuments historiques, XIII, 84; — demande à la Société d'émettre un vœu en faveur de la conservation de l'hôtel de Sens, XIII, 98; — entreprend des démarches à cet effet, XIII, 161; XIV, 29; — adresse à M. le Ministre de l'Instruction publique la demande de reconnaissance de la Société comme établissement d'utilité publique, XIII, 129; — rend compte des démarches qu'il fait à ce sujet, XIII, 162; XIV, 29; — communique, au nom de M. P. Bonnassieux, un rapport, en date du 15 fructidor an VI, sur le théâtre de l'Estrapade, XIII, 130, 187; — rend compte de l'excursion archéologique que la Société historique du Vexin a faite à Gonesse, XIII, 162; — présente quelques observations au sujet de l'installation, à l'hôtel de Thou, d'un siège central pour les

Sociétés savantes de Paris, XIV, 30, 33; — sur le décret reconnaissant la Société comme établissement d'utilité publique, XIV, 32; — donne lecture d'un projet de règlement intérieur pour la Société, XIV, 38; — appelle l'attention du Conseil sur la loi concernant la conservation des monuments et objets d'art ayant un intérêt historique et artistique, XIV, 40; — demande que le texte en soit publié dans le *Bulletin*, XIV, 40; — présente quelques observations sur les comptes de 1887 et le budget de 1888, XIV, 40; — discours prononcé à l'Assemblée générale de 1887, XIV, 69; — présente quelques observations sur le règlement intérieur de la Société, XIV, 94; — donne lecture d'une circulaire de M. le Ministre de l'instruction publique transmettant un projet d'étude élaboré par le Comité des travaux historiques, et relatif à un projet de plan pour l'état descriptif d'une région de la France en 1789, XIV, 95, 96; — présente quelques observations à l'occasion d'un nouveau local à chercher pour les séances du Conseil, XIV, 95, 96; — donne quelques renseignements sur les démarches faites en vue de l'approbation préfectorale du règlement de la Société, XIV, 97; — signale les communications, à l'Académie des sciences morales et politiques, de M. Baudrillart au sujet de la situation matérielle et morale des populations agricoles de l'Île-de-France sous l'ancien régime, XIV, 134; — signale les travaux de MM. Demay sur les sceaux de l'Île-de-France, XIV, 134; — compte-rendu de l'édition par le duc de la Trémoille du livre de comptes de Guy de la Trémoille et Marie de Sully, XIV, 193; — signale un projet de démolition du palais de la Cour des comptes, XVII, 129; — fait l'histoire de cet édifice, XVII, 129; — offre, au nom de M. G. Vattier, un ouvrage intitulé : une Famille d'artistes, les Dumont, XVII, 161; XVIII, 167; — entretient le Conseil des démarches effectuées en faveur de la conservation de la Cour des comptes, XVII, 162, 163; XVIII, 1, 3, 162; — signale l'intérêt qu'il y aurait à publier dans le *Bulletin* l'état d'avancement des inventaires d'ar-

chives départementales relatifs à l'Île-de-France, XVIII, 2; — offre à la Société un rapport, dont il est l'auteur, sur l'exposition d'économie sociale à l'Exposition universelle de 1889, XVIII, 3; — présente différentes observations relatives à l'ancien hôtel de Guise, XVIII, 4; — entretient le Conseil de l'utilité qu'il y aurait pour la Société à attirer l'attention des Sociétés de l'Île-de-France sur la question des délimitations des provinces proposée par le Comité des travaux historiques et scientifiques, XX, 162.

Trésor des chartes. M. J. Viard propose au Conseil la publication d'un recueil de documents relatifs à la ville de Paris sous le règne de Philippe VI de Valois, d'après des registres de ce Trésor, XX, 34.

Tribunal révolutionnaire. Un hospice national y est attaché, XVIII, 159.

Tripoli. Ambassade de Tripoli à Paris en 1687, XIX, 34.

Tronchiennes (Adalbert de), évêque de Paris, XI, 95.

Trousseau d'une jeune fille en 1785. Voyez Vêtement.

Trousseau (hôpital). M. Coyecque signale, sur le mur de l'hôpital, une inscription relative à l'inondation de 1740, XVIII, 4.

Tuctey (Alexandre). Répertoire des sources manuscrites de l'histoire de Paris pendant la Révolution française, c. r., XIX, 32.

Tuileries (palais et jardin des). Incendie du 26 mars 1704, XI, 29; — vue prise en 1815, par Bouhot, XIV, 166; XV, 30; — ascension aérostatique de Charles et Robert, le 1^{er} décembre 1783, XVI, 172; — l'Imprimerie du cabinet du roi, XVIII, 35; — voyez aussi place du Carrousel.

Turgot (Michel-Etienne), prévôt des marchands, XIII, 128.

Typographie. Voyez Imprimerie.

Union centrale des Arts décoratifs. Projet d'installation de son musée au palais du quai d'Orsay, XVIII, 162.

Université de Paris. Manuscrits de la bibliothèque tirés des dépôts littéraires, travail de M. Emile Chatelain, XII, 127; — fragments d'un livre de recettes de la Faculté des arts en 1463, XIII, 113; — le Dr Max Spirgatis publie la liste

- des membres de ce corps en 1464, XIV, 166; — le P. H. Denifle et M. E. Chatelain publient le cartulaire de l'Université, XVII, 31; — querelle scolaire, au xvii^e siècle, entre Cl. Joly et Pourchot, XVII, 35, 73, 76; — supplice au pape pour la fondation d'un collège oriental à Paris, XVIII, 164; — étude de M. Emile Chatelain sur le « Livre » ou « Cartulaire » de la nation d'Angleterre et d'Allemagne, XX, 70; *Mém.*, XVIII, 73; — le collège des Dominicains. Voyez ce nom; — voyez aussi Faculté de décret.
- Ury (Seine-et-Marne). Notice de M. Boulé sur ce village, XII, 56.
- Vacquer (Théodore). Signale comme inévitable la disparition de la tour de l'enceinte de Philippe-Auguste, dans la cour du Mont-de-Piété, XI, 26; — les travaux qui s'exécutent sur l'emplacement de l'ancien couvent des Cordeliers, XI, 34; — la découverte de vestiges de la maladrerie de Saint-Lazare, XI, 86; — des découvertes de substructions romaines, rue Galande, XI, 98; — donne quelques indications sur la tour de l'enceinte de Philippe-Auguste, dans la cour du Mont-de-Piété, XII, 80; — signale le dépôt, au musée Carnavalet, d'inscriptions des xvi^e et xvii^e siècles, trouvées dans les fouilles de l'École de médecine, XII, 130, 134; — entretient le Conseil des fouilles faites dans les travaux d'agrandissement de l'École de droit, XX, 35.
- Valentino. Demande, en 1790, l'autorisation d'établir des courses de chevaux aux Champs-Élysées, XVI, 35, 92.
- Valerand de la Varanne. Poème sur Jeanne d'Arc, *c. r.*, XVI, 62; — poème sur l'Hôtel-Dieu, XVII, 130.
- Valois (Noël). Communique un arrêt du Conseil du roi, qui donne des détails sur le transfert de la bibliothèque des cardinaux de Bourbon de leur château de Gaillon dans la bibliothèque privée du roi, XIII, 35, 52; — le Privilège de Chalo-Saint-Mard, *c. r.*, XIV, 100.
- Van der Haegen, bibliothécaire de l'université de Gand. Communique le Journal du syndicat de Pierre Aubouyn, libraire et imprimeur parisien, XIV, 117.
- Varennnes. Tentative d'évasion de Louis XVI, racontée par M. Victor Fournel, XVIII, 94.
- Vassallieu (B. de). Quelques mots sur cet ingénieur, par M. G. Marcel, XX, 189.
- Vasseur (Jules). Notice sur Collin de Blamont, *c. r.*, XV, 187.
- Vatican (bibliothèque du). Voyez Bibliothèque du Vatican.
- Vattier (A.). Notes historiques sur le prieuré de Saint-Nicolas d'Azy, *c. r.*, XI, 187.
- Vattier (G.), bibliothécaire au Conseil d'Etat. Offre à la Société un ouvrage sur les Dumont, artistes parisiens, XVII, 161; — compte-rendu de cet ouvrage, XVIII, 167.
- Vaujouan. Voyez Etampes.
- Vauréal. Etait dénommé Lieux avant 1656, XX, 25.
- Vauvillé. Notes sur les monnaies gauloises trouvées dans les communes de Pommiers et d'Ambleny, *c. r.*, XVII, 186.
- Vaux-de-Cernay (abbaye des). Inventaires des biens et des livres de l'abbaye au xii^e siècle, XIII, 36.
- Vaux-le-Pénil (château de). Notes sur cette résidence, XIX, 93.
- Vendôme. Etude hagiographique sur saint Bêat, par M. l'abbé Pécheur, XVII, 186.
- Vérard (Antoine II), libraire parisien. M. le baron Pichon signale des documents nouveaux relatifs à sa famille, XVI, 35, 81.
- Verberie. Documents sur cette localité, XI, 188.
- Verniquet. Son plan de Paris. Voyez Plans.
- Versailles. Notices diverses relatives à cette ville, XV, 187, 188; — travaux exécutés dans la chapelle du château par un sieur Rousseau, sculpteur, XX, 2.
- Versoris (Nicolas), avocat au Parlement de Paris. Son livre de raison, XIII, 68, 72; *Mém.*, XII, 99.
- Vertbois (tour du). Communication de MM. l'abbé Dufour et Guiffrey relative à sa restauration, XI, 25; — lettre adressée par Victor Hugo au sujet du projet de démolition de cette tour, XII, 81.
- Vertot. Contrat de vente de sa bibliothèque, XIX, 116.
- Vervins. Société archéologique. Voyez ce nom.
- Vêtement. Communication de M. Harvard relative à des mémoires de

- linge et dentelles de la fin du XVIII^e siècle, XII, 33, 81.
- Vexin. La Renaissance dans cette province, travail de M. Louis Régnier, XIII, 96.
- Viard (J.), archiviste aux Archives nationales. Propose au Conseil la publication d'un recueil de documents relatifs à la Ville de Paris sous le règne de Philippe VI de Valois, d'après des registres du Trésor des chartes, XX, 34.
- Victoire (Madame), fille de Louis XV. Inventaire de son mobilier, XVII, 26.
- Victoire (abbaye de la). Voyez Senlis.
- Vidal (Antoine). Sa mort, XVIII, 68.
- Vienne (Autriche). Bibliothèque impériale. Voyez Bibliothèques.
- Vie privée. Voyez Mœurs et Coutumes.
- Vigne. Notice de M. Sellier sur le vignoble de Montmartre, XX, 160.
- Ville de Paris. Ouvrages publiés par l'Administration municipale, XI, 67; — distribue le plan de Turgot à tous les membres de l'Académie de peinture, XIII, 127; — lettre adressée par M. le directeur des travaux relativement à la conservation de l'hôtel de Sens, XIV, 29; — ses Commissions historiques municipales, XIV, 77; — publie une série de documents relatifs à l'histoire de Paris pendant la Révolution française, XV, 31; — le personnel municipal pendant la Révolution, travail de M. Robiquet, XVII, 64; — M. G. Depping propose de publier un mémoire relatif à son administration sous Louis XIII, XX, 33; — voyez Comité des Inscriptions parisiennes, Conseil municipal, Corps municipal et Délibérations du Bureau de la Ville.
- Villefroy (abbé de), secrétaire du duc d'Orléans. Propose d'établir à l'abbaye Saint-Germain-des-Prés une école des langues orientales, XIX, 176.
- Villemontée (de). Ordonnance rendue contre le choléra en 1596, XI, 87.
- Villeneuve-lez-Avignon. Communication de M. Monnier relative à l'exhumation des restes du prince de Conti, dans l'ancienne église des Chartreux, XIII, 35.
- Villeneuve-Saint-Georges. Registre de la justice civile au XIV^e siècle, XIV, 68.
- Villeneuve-sur-Gravois (la). M. le docteur Gannal communique des documents relatifs à ce quartier, XVIII, 24.
- Villers-Saint-Paul. Monographie de l'église par M. Eugène Lefèvre-Pontalis, XV, 183.
- Villon (François). Aurait eu pour condisciple Pierre de Blarru, XI, 27; — œuvres complètes, publiées par M. Longnon, c. r., XIX, 63.
- Vincennes (château de). M. l'abbé Dufour signale les transformations qui s'opèrent à l'ancienne ménagerie, XVII, 2, 55.
- Viollet (Fulgence). Sa mort, XI, 73.
- Viollet (Paul). Rapports annuels sur les publications de la Société, XI, 74; XIII, 70; XIV, 82; XV, 69; XVI, 76, XVII, 70; XVIII, 70; XIX, 73; XX, 69; — donne lecture d'une note de M. Paul Guilhaume sur Jacques d'Ableiges, auteur du Grand Coutumier de France, XI, 130; — rapport sur le projet de reconnaissance légale de la Société, XIII, 77; — présente quelques observations sur un projet de M. de Watteville consistant à publier un guide historique de Paris sous les auspices de la Société, XIII, 83; — est nommé membre de l'Académie des inscriptions et belles-lettres, XIV, 31, 75; — présente quelques observations sur le décret reconnaissant la Société comme établissement d'utilité publique, XIV, 32; — demande au Conseil d'écarter une proposition consistant à ne pas remettre aux auteurs les tirages à part avant la publication des volumes de *Mémoires*, XIV, 40; — note relative aux naves de l'amphithéâtre de Nîmes, XIV, 41; — présente un rapport sur un projet de M. Chazal relatif à la distribution des publications de la Société cartonnées à l'anglaise, XIV, 134; — donne quelques renseignements sur la discussion qui s'est élevée, à l'Académie des inscriptions et belles-lettres, au sujet de la population de la France au IX^e siècle, XV, 129; — signale différents documents permettant de compléter la biographie du jurisconsulte Delvincourt, XVII, 75; — signale un manuscrit de sa propre collection, contenant des notices sur divers jansénistes convulsionnaires, XVII, 97; — Paris pendant la Révolution, traduction de Pouvrage de

- M. Adolphe Schmidt, *c. r.*, XII, 160; XVIII, 159.
- Visigneux. Incendie d'une ferme. Voyez Berzy-le-Sec.
- Vitré (Antoine). Lettre à Peiresc relative à la Bible polyglotte de Paris, XVII, 84.
- Vitu (Auguste). Opinion relative à l'auteur de la Nancéide, XI, 27; — communication sur le Jeu de paume des Métayers et l'illustre Théâtre, XI, 36, 51; — relative à la maison des Pocquelin aux Piliers des Halles, XI, 83, 98; *Mém.*, XI, 248; — donne lecture d'une note intitulée : la Mansarde de Bonaparte au quai Conti, XI, 163, 164; — est délégué au Congrès des Sociétés savantes pour lire un travail sur la propriété bâtie, XII, 25; — présente quelques observations à ce sujet, XII, 27; — M. Tranchant donne le compte-rendu de sa communication, XII, 34; — rappelle, à l'occasion de la mort de Victor Hugo, les titres qu'il s'était créés à la reconnaissance des amis de l'histoire de Paris, XII, 79; — signale une vue de Paris datée de 1620 et qui figure dans des papiers employés dans le commerce viennois, XII, 80; — présente quelques observations sur l'état de la chapelle de Saint-Aignan, XII, 162; — signale une maison de la rue de la Grande-Triperie, comme ayant appartenu à Jean et à Louis Racine, ainsi qu'à leur sœur, XII, 129; — discours prononcé à l'Assemblée générale de 1886, XIII, 65; — l'hôtel de Molière à la rue Saint-Thomas-du-Louvre, XIII, 114; — la maison mortuaire de Molière et la rue de Richelieu, *c. r.*, XI, 69; — Paris, *c. r.*, XVI, 189; — sa mort, XVIII, 129; XIX, 65.
- Voitures. Voyez Carrosses.
- Voltaire. Lettre de Chauvelin adressée à l'abbé Bignon, bibliothécaire du roi, qui réclamait un exemplaire de la Henriade pour la Bibliothèque, XIX, 175.
- Vostre (Simon), libraire parisien, XIV, 98.
- Voyage à Paris d'Antoine de Rombise, XIV, 31, 85; *Mém.*, XIII, 274.
- Vrba (D^r Carl-Fr.). Signale, dans un mémoire, un manuscrit des lettres de saint Augustin ayant appartenu à saint Louis, roi de France, et à divers religieux, XVI, 162.
- Vue cavalière de Paris au temps de François I^{er}, XVI, 1.
- Vue de Paris de 1620, XII, 80.
- Vuitry (Adolphe), membre de l'Institut. Sa mort, XIII, 66.
- Wailly (Natalis de), membre de l'Institut. Sa mort, XIII, 163; XIV, 32, 73.
- Watel, conseiller municipal de Paris. Sa mort, XI, 74.
- Watin. Le Provincial à Paris a été rédigé par Prévost de Saint-Lucien, XII, 162.
- Watteville (baron O. de). Demande à la Société de publier un guide historique de Paris, XIII, 83; — demande que le texte de la nouvelle loi relative à la conservation des Monuments historiques soit publié dans le Bulletin, XIV, 40; — étude sur les devises personnelles et les dictons populaires, *c. r.*, XVI, 128.
- Wattier (Am.). Notice historique sur l'abbaye de la Victoire, *c. r.*, XVII, 188; — Bouvines, le chancelier Guérin, *c. r.*, XVII, 188.
- Weiss (J.-J.), bibliothécaire du château de Fontainebleau. Sa mort, XIX, 92.
- Weiss (N.) La Chambre ardente. Etude sur la liberté de conscience sous François I^{er} et Henri II, *c. r.*, XVI, 190.
- Weston (Stephen). Attribue le plan des Artistes à un sieur Legrand, XII, 26.

PUBLICATIONS

DE LA

SOCIÉTÉ DE L'HISTOIRE DE PARIS

ET DE L'ILE-DE-FRANCE.

BULLETIN, 1^{re}-20^e année (1874-1893), 20 volumes, in-8°.

MÉMOIRES, tomes I-XX (1874-1893), 20 volumes, in-8°.

Tome I (1874).

LONGNON (A.), L'Ile-de-France, son origine, ses limites, ses gouverneurs. — COUSIN (J.), Notice sur un plan de Paris du xv^e siècle, nouvellement découvert à Bâle. — COUSIN (J.), État de Paris au xvi^e siècle, extrait de la *Methodus apodemica* de Th. Zwinger. — LUCE (S.), Négociations des Anglais avec le roi de Navarre pendant la révolution parisienne de 1358. — PICOT (G.), Recherches sur les quarteniers, cinquanteniers et dixainiers de la ville de Paris. — JOURDAIN (Ch.), Un compte de la nation d'Allemagne de l'Université de Paris, au xv^e siècle. — BORDIER (H.), La Confrérie des pèlerins de Saint-Jacques et ses archives. — PANNIER (L.), Méry-sur-Oise et ses seigneurs au moyen âge.

Tome II (1875).

DUFOUR (A.), Relation du siège de Paris par Henri IV, traduite de l'italien de Filippo Pigafetta. — CAMPARDON (E.) et LONGNON (A.), La vieillesse de Scaramouche (1690-1694). — RICHARD (J.-M.), Ordonnances inédites de Philippe le Bel concernant les métiers de Paris. — BARTHÉLEMY (A. DE), Essai sur la monnaie parisienne. — BOISLISLE (A. DE), Les débuts de l'Opéra français à Paris. — LAIR (J.), Histoire de la seigneurie de Bures. — FAGNIEZ (G.), Recherches sur la commune de Vémars en France. — LONGNON (A.), Conjectures sur l'auteur du Journal parisien de 1409 à 1449. — BORDIER (H.), La Confrérie des pèlerins de Saint-Jacques et ses archives (suite et fin). — FRANKLIN (A.), Notice sur le plan de Paris, de Pigafetta.

Tome III (1876).

TOURNIER et BRIÈLE, Les Archives de l'administration générale de l'Assistance publique à Paris. — JOURDAIN (Ch.), Le Collège du Cardinal Lemoine. — LECARON (F.), Essai sur les travaux publics de la ville de Paris au moyen âge. — BOULLÉ (J.), Recherches historiques sur la maison de Saint-Lazare de Paris, depuis sa fondation jusqu'à sa cession, en 1632, aux prêtres de la Mission. — ROULLAND (L.), La foire Saint-Germain sous les règnes de Charles IX, de Henri III et de Henri IV. — MONOD (G.), Les origines de l'historiographie à Saint-Denis : les *Gesta regum Francorum*. — BOISLISLE (A. DE), La sépulture des Valois à Saint-Denis. — BIOLLAY (L.), Les anciennes halles de Paris. — CAMPARDON (E.) et LONGNON (A.), Latude et son évasion; documents inédits recueillis aux Archives nationales.

Tome IV (1877).

FAGNIEZ (G.), Journal parisien de Jean Maupoint, prieur de Sainte-Catherine-de-la-Couture (1437-1469). — BRUEL (A.), Note sur le grand plan de Paris, dit *Plan des artistes* (1793-1808). — DOUET D'ARCQ (L.), Des frais d'enterrement dans Paris au xiv^e siècle. — JOURDAIN (Ch.), La taxe des logements dans l'Université de Paris. — VIOLET (P.), Quelques textes pour servir à l'histoire politique des Parisiens au xv^e siècle. — DELISLE (L.), Notes sur quelques manuscrits du Musée britannique. — TROCHON (Ch.), Journal d'Eusèbe Renaudot, régent en médecine à Paris (1646-1679). — LASTEYRIE (R. DE), Fragments de comptes relatifs aux travaux de Paris en 1366.

Tome V (1878).

GAZIER (A.), La Police à Paris en 1770. Mémoire inédit composé par ordre de G. de Sartine sur la demande de Marie-Thérèse. — MARCHEGAY (P.), Chartes et autres titres du monastère de Saint-Florent, près Saumur, concernant l'Île-de-France (1070-1220). — REY (A.), L'école et la population de Saint-Prix (canton de Montmorency) depuis 1668. — FLAMMERMONT (J.), Histoire de Senlis pendant la seconde partie de la guerre de Cent ans (1405-1441). — LUCE (S.), Le trésor anglais à Paris en 1431 et le procès de Jeanne d'Arc. — LASTEYRIE (R. DE), Notice sur un couteau du xi^e siècle conservé à la Bibliothèque nationale. — DUPLOMB (Ch.), Notice sur l'hôtel du Ministère de la Marine.

Tome VI (1879).

GAZIER (A.), La guerre des Farines (mai 1775). — LASTEYRIE (R. DE), Voyage à Paris de Thomas Coryate (1608); extrait traduit et annoté. —

BOURNON (F.), L'hôtel royal de Saint-Pol. — BARTHÉLEMY (A. DE), La colonne de Catherine de Médicis à la Halle au Blé. — RUBLE (baron A. DE), François de Montmorency, gouverneur de Paris et de l'Île-de-France. — RICHARD (J.-M.), Le tombeau de Robert l'Enfant aux Cordeliers de Paris. — LUCE (S.), Documents nouveaux sur Étienne Marcel.

Tome VII (1880).

COURAJOD (L.), La Cheminée de la salle des Caryatides au Musée du Louvre. — GAZIER (A.), La Bastille en 1743. — DOUET D'ARCQ (L.), Inventaire après décès des biens-meubles de M^e Pierre Cardonnel, chanoine de Notre-Dame de Paris (1438). — CHEVALIER (A.), Un charlatan du XVIII^e siècle : le Grand Thomas. — LECARON (F.), Les Origines de la Municipalité parisienne. Première partie : la Hanse ou marchandise de l'eau de Paris. — DUFOUR (A.), Histoire du siège de Paris sous Henri IV, en 1590, d'après un manuscrit nouvellement découvert. — BOISLISLE (A. DE), Les Intendants de la généralité de Paris.

Tome VIII (1881).

BOISLISLE (A. DE), Topographie historique de la seigneurie de Bercy, par Charles-Henri de Malon, seigneur de Bercy. — VIOLET (Paul), Les Établissements de saint Louis dans le Beauvoisis. — GUIFFREY (J.), Les Origines de la tapisserie de haute et basse lisse à Paris. — D[ESTOUCHES] (A.), Le Carnet de dépenses d'un Parisien en 1758. — DELISLE (L.), L'auteur du Grand Coutumier de France. — LECARON (F.), Les Origines de la Municipalité parisienne. Seconde partie : la Prévôté des marchands et le commerce de Paris au moyen âge. — MOLINIER (É.), Fragments d'un inventaire du trésor de l'abbaye de Saint-Victor de Paris (XV^e siècle). — LONGPÉRIER (A. DE), Inscription du regard de Belleville. — BRUEL (A.), Recherches sur les trois premiers exemplaires du plan de Paris de Verniquet. — DUFOUR (V.), L'abbé Claude Chastelain et son *Diaire* ou Journal.

Tome IX (1882).

LASTEYRIE (R. DE), Documents inédits sur la construction du Pont-Neuf. — PICHON (baron J.), Note sur la Chapelle des orfèvres, contenant des renseignements inédits sur Germain Pilon, Jean Cousin et autres artistes du XVI^e siècle. — GRASSOREILLE (G.), Histoire politique du chapitre de Notre-Dame de Paris pendant la domination anglaise. — HAVET (J.), Maître Fernand de Cordoue et l'Université de Paris au XV^e siècle. — LUCE (S.), Les Menus du prieur de Saint-Martin-des-Champs en 1438. — MOLINIER (É.), Inventaire du trésor

de l'église du Saint-Sépulcre de Paris (1379). — LE CLERC (G.), Un fief de l'abbaye de Saint-Magloire de Paris : la Seigneurie de Vaudé-tard à Issy (1117-1790). — D[ESTOUCHES] (A.), Une visite aux Camaldules de Grosbois en 1760.

Tome X (1883).

MORTET (Ch.), Le livre des Constitutions deménées el Chastelet de Paris. — VALOIS (N.), Notes sur la révolution parisienne de 1356-1358 : la Revanche des frères Braque. — FRANKLIN (A.), Les Armoiries des corporations ouvrières de Paris. — LE PAULMIER (D^r), Mondor et Tabarin, seigneurs féodaux. — DION (A. DE), Les seigneurs de Breteuil en Beauvaisis. — DENIFLE (P. H.), Documents relatifs à la fondation et aux premiers temps de l'Université de Paris. — GUIFFREY (J.), Nicolas Bataille, tapissier parisien du XIV^e siècle, sa vie, son œuvre, sa famille.

Tome XI (1884).

HELLOT (A.), Chronique parisienne anonyme de 1316 à 1339, précédée d'additions à la Chronique française, dite de Guillaume de Nangis (1206-1316). — MAQUET (A.), Histoire de l'Étang-la-Ville. — VITU (A.), La Maison des Pocquelins et la maison de Regnard aux Piliers des Halles (1633-1684). — DELABORDE (H.-F.), Le procès du chef de saint Denis, en 1410.

Tome XII (1885).

DELISLE (L.), Testament de Blanche de Navarre, reine de France. — OMONT (H.), Georges Hermonyme de Sparte, maître de grec à Paris et copiste de manuscrits (1476). — FAGNIEZ (G.), Livre de raison de M^e Nicolas Versoris, avocat au Parlement de Paris (1519-1530). — REILHAC (comte DE), La Chapelle Notre-Dame de Reilhac, fondée au XIV^e siècle, en l'église Saint-Médard-lès-Paris. — MÜNTZ (E.) et MOLINIER (É.), Le Château de Fontainebleau au XVII^e siècle, d'après des documents inédits.

Tome XIII (1886).

RUBLE (baron A. DE), Paris en 1572. — LE CLERC (G.), La Maison des champs du Collège de Louis-le-Grand ; l'abbaye royale de Sainte-Anne d'Issy ; les prêtres de Saint-François-de-Salles. — COÛARD-LUYS (E.), Le Collège de Clermont-en-Beauvaisis, ses origines et ses principaux, du XIV^e siècle à la Révolution. — LE GRAND (L.), Les Quinze-Vingts, depuis leur fondation jusqu'à leur translation au faubourg Saint-Antoine (XIII^e-XVIII^e siècle). — CURZON (H. DE), Les infortunés amours d'Artuse Bailly, poésie inédite de 1583. — LACOMBE (P.),

Antoine de Rombise, Voyage à Paris (1634-1635). — GUIFFREY (J.), Les Mays de Notre-Dame de Paris, d'après un manuscrit conservé aux Archives nationales.

Tome XIV (1887).

LE GRAND (L.), Les Quinze-Vingts (suite et fin). — PROU (M.), Fragments d'un obituaire de Saint-Maur-des-Fossés. — BRUEL (A.), Notice sur la tour et l'hôtel de Sainte-Mesme, précédemment nommé l'hôtel du Pet-au-Diable. — OMONT (H.), Spécimens de caractères hébreux gravés à Venise et à Paris par Guillaume Le Bé (1546-1574). — GUIFFREY (J.), Destruction des plus belles tentures du mobilier de la Couronne.

Tome XV (1888).

BOISLISLE (A. DE), La place des Victoires et la place de Vendôme. — OMONT (H.), Spécimens de caractères hébreux, grecs, latins et de musique, gravés à Venise et à Paris par Guillaume Le Bé (1545-1592).

Tome XVI (1889).

RUBLE (baron A. DE), Le Colloque de Poissy (sept.-oct. 1561). — CRÈVECŒUR (R. DE), Un personnage de Tallemant des Réaux, Montbrun-Souscarrière (1594-1670). — MORTET (V.), Maurice de Sully, évêque de Paris (1160-1196); étude sur l'administration épiscopale pendant la seconde moitié du XII^e siècle.

Tome XVII (1890).

FAGNIEZ (G.), Fragment d'un répertoire de jurisprudence parisienne (XIV^e-XV^e siècle). — LE GRAND (L.), La règle de l'Hôtel-Dieu de Pontoise. — DUPLESSIS (G.), Inventaire de la collection de dessins sur Paris, formée par M. H. Destailleur et acquise par la Bibliothèque nationale. — MORANVILLÉ (H.), Le Songe véritable, pamphlet politique d'un Parisien du XV^e siècle.

Tome XVIII (1891).

OMONT (H.), Essai sur les débuts de la typographie grecque à Paris (1507-1516). — CHATELAIN (E.), Le « Livre » ou « Cartulaire » de la nation d'Angleterre et d'Allemagne dans l'ancienne Université de Paris. — CADIER (L.) et C. COUDERC, Cartulaire et censier de Saint-Merry de Paris. — MÜNTZ (E.), L'Académie royale de peinture et de sculpture et la Chalcographie du Louvre.

Tome XIX (1892).

AUVRAY (L.), Documents parisiens tirés de la Bibliothèque du

Vatican (VII^e-XIII^e siècle). — GUIFFREY (J.), Les manufactures parisiennes de tapisseries au XVII^e siècle.

Tome XX (1893).

BRENET (Michel), Jean de Ockeghem, maître de la chapelle des rois Charles VII et Louis XI. — LE PAULMIER (D^r), Dominique Amonio, gentilhomme italien, médecin de Louis XIV et de M^{me} de Sévigné. — GROUCHY (vicomte DE), Meudon, Bellevue et Chaville. — OMONT (H.), la Bibliothèque du Roi au début du règne de Louis XV. — LE GRAND (L.), Les Béguines de Paris.

DOCUMENTS.

(1874-1894.)

1-2. — Plan de Paris, par Truschet et Hoyau (1551-1552). Reproduction photographée de l'original conservé dans la bibliothèque de Bâle. (1874-1875.)

3. — Projet pour la construction du Pont-Neuf (1578); d'après le tableau appartenant au D^r Richer. — La procession de la Ligue, sortant de l'Arcade Saint-Jean; d'après le tableau appartenant au duc de Talleyrand et de Valençay. Reproductions photographées. (1876.)

4. — Paris pendant la domination anglaise (1420-1436); documents extraits des registres de la Chancellerie de France, par A. LONGNON. (1877.)

5. — Les Comédiens du Roi de la troupe française; documents recueillis aux Archives nationales, par E. CAMPARDON. (1878.)

6. — Vue de l'abbaye de Saint-Antoine (XV^e siècle). — Plan de la censive de Saint-Germain-l'Auxerrois (XVI^e siècle). Reproductions photographées des originaux conservés aux Archives nationales. (1879.)

7. — Journal d'un Bourgeois de Paris (1405-1449); publié par A. TUETEV. (1880.)

8. — Documents parisiens sur l'iconographie de saint Louis (Peintures du couvent des Cordelières de Lourcines et du Livre d'heures de la reine Jeanne de Navarre); publiés par A. LONGNON. (1881.)

9-10. — Journal des guerres civiles de Dubuisson-Aubenay (1648-1652); tomes I et II, publiés par G. SAIGE. (1882-1883.)

11-12. — Polyptyque de l'abbaye de Saint-Germain-des-Prés, rédigé au temps de l'abbé Irminon ; publié par A. LONGNON. (1885-1894.)

13. — Le Pont-au-Change et le Palais en 1787. Reproduction photogravée d'un crayon conservé au Musée Carnavalet. (1886.)

14-15. — L'Hôtel-Dieu de Paris au moyen âge ; histoire et documents, tomes I et II, publiés par E. COYECQUE. (1888-1891.)

16. — Épître de G. Fichet sur l'introduction de l'imprimerie à Paris (1472). Reproduction photogravée de l'exemplaire de la bibliothèque de Bâle, avec préface par L. DELISLE. (1889.)

17. — Un grand enlumineur parisien du xv^e siècle : Jacques de Besançon et son œuvre ; par P. DURRIEU. (1891.)

18. — Table décennale des publications de la Société (1874-1883) ; par E. MAREUSE. (1885.)

19. — Table décennale des publications de la Société, 2^e série (1884-1893) ; par le même. (1894.)

ERRATA.

Page 2, col. 2, dernière ligne, *lire* : Argenson (Marc-René d').

Page 7, col. 1, l. 17 du bas, *lire* : Furcy.

Page 7, col. 2, avant-dernière ligne, *lire* : propose de publier.

Page 9, col. 1, l. 5 du bas, *lire* : Brayer-Willesme.

Page 15, col. 1, l. 4 du bas, *ajouter* : l'Hôtel-Dieu de Paris au moyen âge, *Doc.*, XIV, XV.

Page 15, col. 2, l. 28, *lire* : Montbrun-Souscarrière.

Page 17, col. 1, l. 11, *ajouter* : Épître de G. Fichet sur l'introduction de l'imprimerie à Paris (1472), *Doc.*, XVI.

Page 33, col. 2, l. 31, *ajouter* : *Doc.*, XI, XII.

TABLE DÉCENNALE (1874-1883), page 34, l'article *Minoret* doit être supprimé et porté à *Ménorval* (*E. de*).



**PLEASE DO NOT REMOVE
CARDS OR SLIPS FROM THIS POCKET**

UNIVERSITY OF TORONTO LIBRARY

