"Vergaderde Honig,"

Aantekeningen op
Pastor Franson's
Bijbel Studie Kursus.

G. A. W. de Villiers.

BV
1517
.S6
D48
1907

11. 2. 08

Library of the Theological Seminary,

PRINCETON, N. J.

BV 1517 .S6 D48 1907
De Villiers, G. A. W.
"Vergaderde Honig,"

LIBRARY OF PRINCETON
FEB 1 2007
THEOLOGICAL SEMINARY

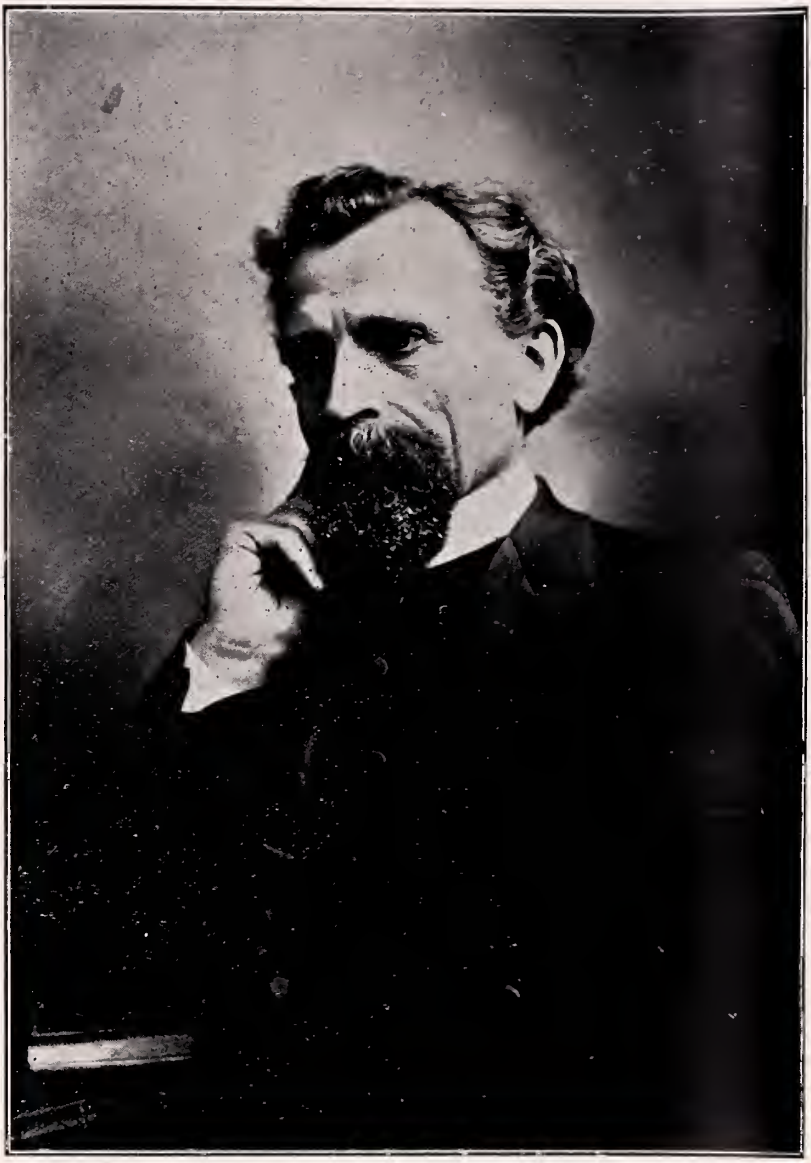

PASTOR FRANSON.

"Vergaderde Honig,"

AANTEKENINGEN OP
PASTOR FRANSONS BIJBEL STUDIE
KURSUS.

BIJEENGEBRACHT DOOR

G. A. W. DE VILLIERS,

MET EEN AANBEVELEND WOORD

VAN

DS. J. G. PEROLD, B.A., B.D.

TWEEDE VERBETERDE DRUK.

PRIJS MET PORTRET 1/-; ZONDER PORTRET 10d.

Verkrijgbaar bij de Uitgever G. A. W. DE VILLIERS, Onder Paarl,
en bij JACQUES DUSSEAU & Co., 3 Kerk Straat,
Kaapstad.

WACHTWOORD:

"ONAFGEBROKEN BEWUST GEMEENSCHAP MET GOD."

VOORWOORD.

WAARDE LEZER,

Mits deze ontvangt U een verzameling van aantekeningen op de voor velen onvergetelike Bijbelstudie kursus te Worcester gehouden onder leiding van Pastor Franson.

Ik heb reeds bij een vorige gelegenheid gezegd, dat door genoemde kursus, de Here Jezus en Zijn werk ons dierbaarder zijn geworden.

Ik was van plan dit werkje met een andere naam te dopen. Voor de veel geschikter naam, die 't tans draagt n. l. "Vergaderde Honig," alsmede voor een woord van aanbeveling, wijzigingen, enz. ben ik veel dank verschuldigd aan Ds. J. G. Perold.

Ook aan andere vrienden, die mij met hun aantekeningen als anderzins hebben bijgestaan, breng ik hiermeê mijn hartelike dank.

Met de innige bede dat onze lieve Heer het, tot de ere Zijns naams, een zegen moge maken voor velen, en "sterkte uit de zoetigheid" moge laten vloeien, wordt U dit werkje opgedragen.

G. A. W. DE VILLIERS.

Noorder Paarl,
Augustus, 1907.

INHOUD.

EERSTE AFDELING.

Beschrijving van de Kursus.

TWEEDE AFDELING.

1. Werkzaamheden van de Heilige Geest.
2. Voorwaarden van Gebeds Verhoring.
3. Hoe met onbekeerden te handelen.
4. Christus toe te eigenen.
5. De Onvergeeflike zonde.
6. Verscheidene methoden van Bijbel Studie.
7. Hoe Gods wil te leren kennen.
8. Gebeurtenissen en verhalen in Lukas.
9. Zeven Kronen.
10. Trappen der Liefde in Hooglied.

DERDE AFDELING.

OPENBARING.

1. Begeleidende tekening.
2. Verdeling van Openbaring.
3. Tien Zegeningen van 't Duizendjarig Rijk.
4. Inhoud van Openbaring.
   (1) De woonplaats der afgestorvenen.
   (2) De toestand der afgestorvenen
   (3) 1 Cor. 15 : 50—58.
   (4) De Zionistise Beweging en Daniels Profetie.
   (5) De Zeventigste Week van Daniel.

AANHANGSEL,

Pastor Franson's Woord van Vaarwel.

AANBEVELING.

"Vergaderde Honig"—zo wens ik deze aantekeningen op Pastor Fransons Bijbelstudie kursus te noemen, naar aanleiding van diens vergelijking van Gods Woord bij een nest vol met honig, maar waaruit wij de kunst moeten verstaan die honig te halen. Pastor Franson verstaat die kunst. En een ieder, die bij deze schotel vergaderde honig gaat zitten zal, naar ik vertrouw, verzadigd en verkwikt opstaan—gelijk dat 't geval met mij is geweest—en nog lang 't genuttigde herkauwen.

't Was een gelukkige gedachte van de verzamelaar om, als prijsvraag, deze aantekeningen te vergaderen, ten einde ze in permanente vorm te bewaren. Met veel genoegen geef ik mijn aanbeveling aan deze zeer leerzame Bijbelstudie Kursus—omdat die een *Bybelstudie* Kursus is en zeer *leerzaam*.

Bybelstudie—Dat is wat we nodig hebben in onze dagen. De snelle vooruitgang van 't Kristendom in Korea wordt toegeschreven aan Bijbelstudie, en we weten dat de herleving in Engeland ten tijde van Wesley en Whitefield vooral voortspruitte uit Bijbelstudie. Wij leven met stoom in onze dagen, en hebben niet meer de tijd, gelijk onze voorouders, om onze Bijbel te leren achter de schapen. En op de scholen? Helaas...Wij bestuderen wel soms boeken aangaande en omtrent en over de Bijbel (en alzo er over heen); maar de Bijbel zelf, die bestuderen we niet. We blijven om en om het licht van Gods Woord vliegen—gelijk motten—als zijn we bang dat ons de vleugels wat korter gebrand zullen worden; we lopen om en om het bord van de onvervalste melk van 't Woord—gelijk katten—als vrezen we dat we die te warm zullen vinden voor onze smaak. En 't gevolg? We worden door dat licht niet verlicht; we worden door die melk niet gevoed. En komen er nu dwaallichten (een Dowie, en Mev. Eddy met haar "Christian Science," de Sabattariers *cumsuis*), dan verleiden zij ons, en we trachten onze hongerige zielen te voeden met de draf der zwijnen die zij ons aanbieden. *Wij kennen onze Bijbel niet*;

anders zouden wij op Satans: "Er is geschreven," altijd weten te antwoorden: "Er is *Wederom* geschreven"; anders zouden wij weten hoe om zwaardslag met zwaardslag schadeloos te maken. Kunnen we geen Bijbelstudie inrichtingen hebben, zoals in Amerika, laten we dan trachten om meer zulke Bijbelstudie kursussen te houden, als die te Worcester.

Omdat het een Bijbelstudie kursus is, beveel ik 't aan, en—omdat het *zeer leerzaam* is. Dingen worden ons hier soms in een verrassend licht voorgesteld. De beschrijving van de kursus (Afdeeling 1) geeft ons wenken *hoe* in 't vervolg zulk een kursus te houden. In Afdeling II zijn zeer leerzaam, o.a. "Hoe met onbekeerden te handelen," "Methoden van Bijbelstudie," "Behandeling van de Gebeurtenissen in Lukas." Dit laatste dient nauwkeurig nagegaan te worden door hen, die bezwaar vinden in de speciale Evangelie prediking en de ogenbliklike bekering, en door hen die naar licht zoeken. Het brenge onbekeerden tot bekering, en bekeerden tot inkeer! De korte aantekeningen op Openbaring (Afdeling III) volgen de *letterlike* verklaring, zoals b.v. die van Dr. Seiss. Die verklaring wijst er op dat we hier met een "Openbaring" te doen hebben, niet met een "geheim"; en dat het Boek precies *zegt* wat het *bedoelt*, of anders zichzelf verklaart (zie Openb. 11: 8, en vgl. hs. 13 en 17).

Het werk van "redaktor," om deze aantekeningen na te zien en voor de pers in orde te brengen, heeft mij veel genoegen verschaft. Ik houd mij er van overtuigd dat een ieder die er mee kennis maakt —al is zijn eigen zienswijze op een en ander punt ook verschillend—toch met mij zeggen zal dat hij dit legaat, ons door Pastor Franson nagelaten, niet gaarne zou willen missen. God make er door de Bijbel in menig opzicht voor velen een nieuw boek, en wat hier gezegd wordt menig een tot grote zegen. Soli Deo Gloria!

J. G. Perold.

Paarl, Augustus 1907.

De Bijbel Studie Kursus te Worcester onder leiding van Pastor Franson.

Deze kursus werd te Worcester gehouden van Dinsdag, 25 Junie, tot Donderdag, 4 Julie, 1907.

De bijeenkomsten vonden plaats in de Zaal van de Kristelike Jongelings Vereniging, 's voormiddags van 10 tot 12 uur, en 's namiddigs van 3.30 tot 5.30. Een 150 tal jongelieden, de meesten, naar schatting, tussen de 20 en 30 jaren oud, en komende van verschillende delen van 't land, zaten daar tien dagen lang om uit de Heilige Schrift onderwezen te worden. Ook een half dozijn bejaarden—onderwijzers, die meenden hun vakantie niet beter te kunnen doorbrengen—hadden zich bij die klas aangesloten.

De verrichtingen waren elke dag onder toezicht van de plaatselike leraar, Ds. I. F. A. de Villiers, en de predikanten van Heidelberg, K. K. en Mosselbaai. De man, die de verrichtingen leidde was Pastor Franson.

Hij is een man van grote ernst, en als hij spreekt legt hij klem en nadruk op bijna ieder woord van zijn vloeiend Engels.

De reeds genoemde predikanten ageerden beurtelings als tolk en kweten zich uitstekend van hun taak.

Pastor Franson's kennis van de Heilige Schrift is zeer uitgebreid en veelomvattend. Hij schijnt diep doordrongen te zijn van de verborgenheden van Gods Woord, en als men hem hoort spreken, krijgt men al dadelik de indruk dat hij is een man, die spreekt onder de leiding en krachtige invloed van Gods Geest.

Zijn verklaringen van de Schrift waren zoo duidelik, dat zelfs de eenvoudigste hem verstaan kon.

De meeste lessen liepen over de gebeurtenissen van 't Nieuwe Testament, elkeen waarvan geestelik werd toegepast op dezelfde wijze waarop elke leraar dit doet, wanneer hij de gelijkenissen en wonderwer-

ken met zijn gemeente behandelt. Zo werd de kranke altijd voorgesteld als een beeld van de zondaar ; de krankheid van 't lichaam als dat van de krankheid van de ziel, n.l. de zonde ; 't opstaan of 't gaan tot de Here Jezus als een beeld van de zoekende of bekommerde zondaar, en 't aanraken door de Heer als dat van Zijn verlossende, zaligmakende genade.

Verbazend is 't over welk een schat van beelden Z. Eerw. te beschikken heeft, de meeste waarvan uit zijn eigen leven en ondervinding te voorschijn worden geroepen. En dat hij een man is van rijpe ondervinding wordt bewezen door 't feit, dat hij bijna de hele wereld doorreisd heeft, en bijna 30 jaar als Evangelie dienaar werkzaam is.

Gedurende de samenkomsten hebben we de indruk gekregen dat hij in nauwe omgang met de Heer leeft, en dat de grootste drang van zijn leven is om *zielen voor Jezus te winnen.* Zijn leuze is dan ook *Onafgebroken gemeenschap met God*, die z.i. de leuze behoort te zijn van elk kind van God.

Hij begon met te vertellen wat hem ertoe gebracht had die Bijbelstudie-kursus te houden.

Op zijn reis door de Kaap Kolonie, zei hij, had 't hem getroffen hoe uitgestrekt sommige gemeenten waren, en dat velen dientengevolge zelden Gods huis konden bezoeken, en dus van de genademiddelen verstoken waren. Toch moesten die mensen beärbeid worden. De leraren konden dit werk alleen niet doen ; daartoe ontbrak hun de nodige tijd. En wie moesten het nu doen ? Leken, mensen die de gave Gods ontvangen hadden om als evangelisten uit te gaan. Meer dan één kind van God bezat die gave, doch wist 't niet. Meer dan één wilde arbeiden aan 't heil van zielen, doch wist niet hoe of waar.

Vele kerkgenootschappen maken gebruik van leken en zenden ze uit als evangelisten. Dat was volgens de leer van de Bijbel, want in de dagen van de Apostelen had men reeds evangelisten. (Efeze 4 vs. 11).

Hij was dus op de gedachte gekomen om die jongelieden, die zich gedrongen gevoelden voor de

Heer te arbeiden, op te roepen tot een korte Bijbelstudie-kursus, ten einde hun enigszins voor te bereiden om vroeger of later, naardat de Heer 't hun duidelik maakte, uit te gaan om als evangelist of zendeling werkzaam te zijn.* Dat nu had hij gedaan in overleg met enige predikanten.

Na deze introduktie is hij met de eigenlike kursus begonnen.

Elke zitting werd geopend met 't zingen van een lied uit " Halleluja " of met een gepast Psalm of Gezangvers en een paar korte gebeden, en eveneens gesloten met gezang en 't uitspreken van de Apostoliese zegen.

Tevens werd 't eerste halfuur van elke voormiddag gewijd aan 't geven van getuigenissen, m.a.w. aan 't verhalen door een of ander der aanwezigen van zijn of haar bekeringsgeschiedenis, zodat de meeste jonge broeders en zusters de gelegenheid kregen om te vertellen hoe zij tot de kennis van Christus gekomen waren. In alle ootmoed, doch tevens met alle vrijmoedigheid werd getuigenis gegeven van het geloof, dat in hen was.

Niemand werd gedwongen zulks te doen: er was slechts een algemene uitnodiging, en zij die opstonden, deden dat vrijwillig. Treffend waren vele van die bekeringsgeschiedenissen.

Uit die van vele jonge mannen bleek 't dat ze tijdens de oorlog, gedurende hun ballingschap in Indië op Ceylon, te Simonsstad, of op St. Helena tot bekering waren gekomen. Die jonge mannen waren bijna allen studenten aan de Opleiding Scholen te Wellington, Worcester en Robertson. Van de jonge zusters zijn etteliken reeds werkzaam als onderwij-

---

* Niet alleen voor hen die *later* zullen uitgaan om in Jezus wijngaard te werken maar voor hen voornamelik, die *reeds er in* werkzaam zijn, als onderwijzers, zondagschool onderwijzers, kolporteurs, werkers in gemeenten, enz., moest er jaarliks een Bijbelstudie kursus gehouden worden, wanneer zij al hun tijd, een tien of veertien dagen lang, aan gebed en 't bestuderen van Gods Woord kunnen wijden, en aan de bespreking van elkanders moeilikheden en ondervindingen Met hoeveel meer vrucht zou men daarna niet kunnen werken !--J. G. P.

zeressen aan de een of ander inrichting, terwijl anderen nog de Zendingklas bijwonen.

Als die getuigenissen afgelopen waren, ging men over tot 't eigenlike werk van de dag, t. w. de studie van de Bijbel.

De aanwezigen *moesten* elke dag korte aantekeningen maken van de Bijbelverklaringen, opheldering en beelden, zoals door Pastor Franson aangegeven.

Het boek der Openbaringen werd 's avonds in de grote kerk met de hele gemeente behandeld, naar de uitlegging waarvan, allen gretig hebben zitten luisteren. Ook van deze uitleggingen hebben de jongelieden aantekeningen gemaakt.

Aan 't einde van elke avonddienst werden de onbekeerden ernstig toegesproken, om hen zodoende te bewegen de Here Jezus aan te nemen vóór het te laat was. Ook Gods kinderen werden niet vergeten; zij werden steeds herinnerd aan hun heilige roeping om Gods Koninkrijk te helpen uitbreiden, en tevens opgewekt om hun lampen brandende te houden, ten einde de Heer te kunnen ontmoeten als Hij komt.

Een paar malen heeft hij na-bijeenkomsten na de avonddiensten gehouden.

De laatste voormiddag bijeenkomst was heel plechtig. 's Heren tegenwoordigheid werd krachtig waargenomen. Allen waren onder diepe en ernstige indrukken. Eerst was er stil gebed, daarna bij afwisseling gebeden en toespraken door de drie aanwezige predikanten. De toespraken waren zeer ernstig en hebben een diepe en blijvende indruk op velen gemaakt. Tussenin kregen de jongelieden gelegenheid om hun hart voor God in 't gebed uit te storten. De gebeden getuigden van een diep gevoel van onwaardigheid, maar ook van hartelike dankbaarheid voor ontvangen zegeningen tevens van nieuwe toegewijdheid aan de dienst des Heren.

Zowat een twintigtal jongelieden hebben zich bereidwillig verklaard zich aan 't werk van evangelisatie te wijden.

En nu delen we nog 't een en ander meê wat door Pastor Franson gezegd werd, en wat ons vooral getroffen had.

Onder andere bepaalde hij aller aandacht bij de volgende waarheden:

1. Dat het de roeping van elke Christen is niet alleen te bidden om de bekering van anderen, maar ook om te *arbeiden* voor de bekering van anderen.

2. Dat een Christen *niet zelfzuchtig* mag wezen; niet tevreden moet zijn als hij zelf maar in de hemel kwam

3. Dat in de gelijkenis van de koninklike bruiloft, de uitdrukking "Dwingt ze in te komen" op een *biezondere methode* ziet, om zondaars tot Jezus te brengen, n. l. door ernstige toespraken, tranen en gebeden. De Here heeft reeds 1900 jaren lang gewacht om Zijn huis vol te krijgen, en nog is er veel plaats open. Zijn huis moet vol worden.

4 Dat 't opmerkelik is, dat er in de laatste jaren zoveel gedaan wordt om 't *Evangelie aan de heidenen* te brengen; dat er zovele zendelingen worden uitgezonden; dat er overal mannen opstaan zoals een Moody, een Dr. Torrey, een Gipsy Smith en anderen, die 't Evangelie *aan de massas* brengen, en 't middel in Gods hand zijn om vele zielen voor Zijn koninkrijk te winnen. De Heer is dus bezig Zijn huis vol te maken. Is dit niet een teken dat 's Heren komst nabij is?

5. Dat als er een *begeerte* bij een zondaar is om een ander mens te worden, dit dan een teken is dat Gods Geest in hem werkzaam is.

6. Dat er mensen zijn, die erkennen dat zij zondaars zijn, en die toch *niet hun toevlucht tot de Here Jezus* nemen, om reden dat ze geen gevoel van hun zonden hebben. Zulke mensen handelen evenals kranken, die om de dokter zenden, en die hoewel ernstig krank, zijn medicijnen niet willen gebruiken omdat ze nergens pijn gevoelen.

7. Dat *tranen niet altyd* een teken van waarachtige bekering zijn, zoals blijkt uit de geschiedenis van Ezau (Hebr. 12 vs. 17).

8. Dat Gods *Woord vol honig* is, maar dat de kinderen Gods zo weinig verstaan hoe die honig eruit te halen.

Verder zei Pastor Franson dat hij ook mensen aangetroffen had, die naar zijn volle overtuiging, *vergiffenis* van zonden ontvangen hadden, maar die dat zelf *niet wisten*. Zo iemand treffen we ook in de Bijbel aan, t.w. de zondares in 't huis van Simon de Farizeër. Tot Simon zei Jezus: "Haar zonden *zijn* haar vergeven." En daarna zei Hij tot de vrouw: "Uw zonden zijn U vergeven." En om aan te tonen, hoe noodzakelik 't is, dat men zich bekere zolang men jong is, vertelde hij van zekere Evangelist, die aantekening had gehouden van bekeringen onder zijn prediking geschied.

Uit de 1000 bekeerden waren er :—

548	onder	20	jaren	oud ;		
337	tussen	20	en	30	jaren,	
86	„	30	„	40	„	,
15	„	40	„	50	„	,
3	„	50	„	60	„	, en slechts
1	„	60	„	70	„	,

TWEEDE DEEL.

AANTEKENINGEN.

Zeven Werkzaamheden van de H. Geest.

1. Hij toont mensen dat zij zondaars zijn—en verloren. Joh. 16 : 8, 9*.

2. Hij openbaart Christus. Joh. 15 : 26.

Een zondaar kan zijn levenlang van Christus *horen*, en hij zal onbekeerd blijven, totdat het ogenblik komt wanneer de H. Geest Christus aan hem *openbaart*. Dan neemt hij Christus aan als *zijn* offerande en Zaligmaker, als Dien Die *zijn* zonden vergeeft.

3. Hij getuigt dat wij kinderen Gods zijn (d. i. *nadat* wij bekeerd zijn). Rom. 8 : 16.

Bekommerde (zoekende) zielen begaan dikwels deze fout: zij bidden om de *getuigenis* van de H. Geest. Maar hoe kan de H. Geest, die een Geest der waarheid is, getuigen dat zij Gods kinderen zijn, als zij nog niet bekeerd zijn.

Hoe kan een mens weten dat hij Gods kind is? Door de getuigenis in *Gods Woord* aan te nemen. 1 Joh. 1 : 8, 9.

4. Hij stort de liefde Gods in onze harten uit. Rom. 5 : 5. Als iemand bekeerd wordt heeft hij God, Christus, Gods volk en onbekeerden lief.

5. Hij troost, (is de Trooster). Joh. 16 : 7.

6. Hij openbaart toekomende dingen. Joh. 16 : 13. De voorgaande zes werkzaamheden zijn maar voorbereidingstappen tot de zevende werkzaamheid.

7. Hij maakt vol en doet overlopen.

---

* Sla de aangegeven teksten zorgvuldig na. De enige wijze om met vrucht deze aantekeningen na te gaan is—met de Bijbel in de hand—een Bijbel waarin men niet jammer is strepen en merken te maken.—J. G. P.

Een halve glas loopt niet over, maar wanneer een glas vol is, en men werpt nog een paar droppels daarin, dan loopt het over. Sommige bekeerden hebben slechts droppels en zijn dus niet tot zegen voor anderen, maar wanneer zij vol worden dan delen zij ook aan anderen mede.

Negen gevolgen van vol te zijn.

a. Wij spreken. Hand. 2 : 4.

b. Wij hebben tegenstand (en sommige christenen zijn hiertoe onwillig). Hand. 4 : 8.

c. Wij bidden en worden vervuld. Hand. 4 : 31.

d. Zelfs diakenen worden vol (en moeten vol worden). Hand. 6 : 3, 5.

e. Zelfs tot in de dood moet men vol zijn, b.v. Stefanus. Hand. 7 : 55.

f. Van dat Paulus vervuld werd, werd hij vervolgd. (Tegenstand en vervolging). Hand. 9 : 23.

g. Wij verstaan opwekkingen en herlevingen, zoals Barnabas. Hand. 11 : 23, 24.

h. Wij gebruiken harde woorden tegenover de zonde, b.v. Paulus tegen Elymas.—Hand. 13 : 9, 10, 11.

i. Jongbekeerden getuigen en blijven staande. Hand. 13 : 52.

---

§ 2

Acht Voorwaarden om antwoord op het gebed te ontvangen.

1. Een geest van verzoening tegenover allen. Mark. 11 : 25.

2. Volharding in 't gebed. Luk. 18 : 1, 5.

3. Bewuste gemeenschap met de Heer. Joh 15 : 5, 7.

4. Alles in de naam van Jezus bidden, gelijk een klerk die een cheque gaat wisselen in de naam van zijn heer. Joh. 16 : 23.

5. Samenstemming. Hand. 1 : 14.

6. Standvastigheid in 't geloof, niet gelijk de baren van de zee, maar gelijk een belofte op een rots rustende. Jak. 1 : 6, 7.

7. Zuivere motieven. Reine oorzaken. Jak. 4 : 3.

8. Rein geweten. 1 Joh. 3 : 21.

---

§ 3.

Hoe moet men met onbekeerden handelen?

Met het zwaard des Geestes, hetwelk is Gods Woord. (Efeze 6 : 17.

Teksten voor twaalf klassen van onbekeerde mensen.

1. Onverschilligen.
   Ps. 1 : 1; 7 : 13, 14; Spr. 1 : 24—28; 27 : 1; Jesaja 66 : 4; Jak. 4 : 13—17.
2. Vrijdenkers, Rationalisten, Godloochenaars, enz.
   Luk. 7 : 19—23; 11 : 13; Joh. 1 : 4, 46; 4 : 29; Joh. 7 : 17; Hand. 5 : 32.
3. Afgedwaalden.
   2 Sam. 12 : 7, 13; Ps. 89 : 30—34; Jes. 49 : 14, 15; Jer. 2 : 2, 13; Luk. 9 : 62; Luk. 11 : 4, 8; 15 : 4, 8, 20; 22 : 61; 1 Joh. 2 : 1, 2.

Davids belijdenis is zeer kort. Er wordt niets gezegd van gevoel. Slechts belijdenis was genoeg.

God gedenkt niet aan onze zonden, maar aan de tijd die wij onder Zijn banier doorgebraeht hebben. De duivel zegt aan God: "Die (afgedwaalde) ziel heeft U aangenomen en weer verlaten, er is geen genade voor hem, hij moet naar de hel gaan."

Maar dan komt Jezus, de grote Voorspraak, en zegt: "Ja Vader, hij heeft U weer verlaten, maar gedenk toch aan de tijd (week, maand of jaar) die hij onder Uw banier heeft doorgebracht."—En God luistert natuurlik liever naar Zijn Zoon dan naar de Duivel.

Hozea 14: 2—5. Hier leert de Here de afgedwaalde een *gebed*.

4. Dronkaards.
   Deut. 21: 20, 21; Spr. 23: 29—35; 1 Cor. 6: 10.
5. Onzedelike mensen.
   Gal. 5: 19—21; 1 Cor. 6: 10; 2 Pet. 2: 14; Openb. 21: 8; 22: 15.
6. Geldgierigen.
   Efeze 5: 5.
7. Leugenaars.
   Openb. 21: 8; 22: 15.
8. Onverzoenliken.
   Matt. 6: 12; 18: 23—35.

Er zijn *drie soorten* van onverzoenliken:

1. Die niet vergeven willen.
2. Die vergeven, maar niet vergeten willen.
3. Die vergeven en vergeten, maar van dat zij een persoon vergeven, niets met die persoon te doen willen hebben.

9. Lafhartigen, vreesachtigen.
   Openb. 21: 8; Mark. 8: 38.
10. Schijnheiligen, Huichelaars.
   Matt. 24: 5, 51; Titus 1: 16; Hebr. 12: 14; Jak. 2: 14.

11. Eigengerechtigen.
Jerem. 7 : 4, 10. Matt. 7 : 16—29 ; 22 : 36—39 ; 5 : 22, 28, 44 ; 12 : 36, 37. Hand. 10 : 1. Rom. 3 : 23—28 ; 4 : 4—8. Gal. 2 : 16—21 ; 3 : 10.

12. Bekommerden. Zoekende zielen.
Jes. 1 : 18 ; 43 : 22—25. Luk. 7 : 41—48. Joh. 5 : 24 ; 6 : 37 ; 20 : 29. Hand. 10 : 43.

---

§ 4.

Christus toe te eigenen door het gebruik der vijf zintuigen.

1. Het gezicht.
Hoogl. 5 : 12. Joh. 1 : 29 ; 3 : 14 ; 6 : 40.
2. Het gehoor.
Jes. 55 : 3. Rom. 10 : 17. Joh. 5 : 25. Heb. 4 : 12.
3. De smaak.
Ps. 34 : 9. Hoogl. 1 : 14 ; 2 : 3. Jes. 55 : 1. Joh. 6 : 54 ; 7 : 37. 1 Pet. 2 : 3.
4. De reuk.
Hoogl. 1 : 3, 13 ; 5 : 13. 2 Cor. 2 : 15.
5. Het Gevoel.
Matt. 14 : 36 ; Luk. 7 : 38 ; 8 : 44.

---

§ 5.

De Onvergeeflike Zonde.

De H. Geest werkt het verlangen naar zaligheid in de ziel. Het kan dus nooit te laat voor een ziel zijn die verlangt om gered te worden. Er staat

nergens in de Bijbel, dat het iemand die *zondigt* tegen de H. Geest nooit zal vergeven worden ; maar wel dat er geen vergiffenis is voor die *lastert* of *spreekt* tegen de H. Geest. Mat. 12: 31, 32.

Alle zonden zijn zonden tegen de H. Geest, want Hij is één met God, de Vader, en met Jezus, de Zaligmaker. De onvergeeflike zonde schijnt overal in verband te staan met de *verwerpng van de genademiddelen*. Als een ziel volhardt om die zonde te begaan, dan, ten laatste, schijnt het of Gods Geest ophondt aan die ziel te werken. Iemand die bevreesd is dat hij de onvergeeflike zonde begaan heeft, en die *wenst* om gered te worden, kan verzekerd zijn dat hij de onvergeeflike zonde niet begaan heeft. Joh. 6: 37. Rom. 10: 13.

---

§ 6

Zeven Methoden van Bijbelstudie.

De Bijbel is als een nest vol honig. Hoe jammer echter dat er niet meer van Gods kinderen zijn, die 't verstaan hoe om de honig er uit te halen. En halen wij de honig er uit, dan moeten wij dit doen niet alleen voor ons zelven, maar ook voor anderen.

Eerste Methode.

Het leven en karakter van individuën te bestuderen, en daaruit lessen te putten toepasselik op de verschillende klassen van mensen.

1. Adam en Eva.

Stappen in hun afdwaling :—

1. Gen. 3: 4. Satan weerlegt wat God zegt, en brengt dus *wantrouwen* in Eva's hart.

2. Vers 5 " Als God." Satan brengt *hoogmoed* in haar hart.

3. Vers 6. *Openbare zonden;* zie. 1 Joh. 2 : 16.

4. Vers 7. Zij hechten *vijgeboombladeren* d.i. zij zijn eigengerechtig, zoals vele mensen in onze tijd zijn. Velen maken de volgende verschoningen :—

"Ik ga naar kerk." "Ik doe geen openbare zonden." "Ik bid, en lees de Bijbel." "Ik ben beter dan mijn buren."

5. Vers 10. "Want ik ben naakt; daarom verborg ik mij." Adam vertelt een *leugen.*

6. Vers 12: "De vrouw, die *Gij* mij gegeven hebt."

Adam verontschuldigt zich en pakt de schuld op Eva en op God d.i. hij *spot* met God.

Vele mensen geven nog *aan God de schuld* van hun ellendigheid b.v. "God heeft mij zo gemaakt; Hij heeft mij die boze lusten gegeven; Hij heeft mij onder zulke omstandigheden geplaatst; ik kan niet er voor; ik heb die zonde van mijn ouders geërfd."

Anderen vragen: "Waarom is de zonde in de wereld gekomen?"

Veronderstel nu dat een man in een put gevallen is en ik zou een ladder nemen en het aflaten om hem er uit te helpen; zou hij dan niet dwaas zijn als hij zou zeggen: "Neen, ik wil niet uitkomen; zeg mij eerst waarom die put hier is?" De put is daar en wat gij te doen hebt is om er uit te komen. Zoo ook met de zonde.

7. Vers 21. *Rokken van vellen.* God kleedt die zondaars. Om de vellen te krijgen moest er *bloed* vloeien. Dit is dus een beeld van 't werk van Christus: Zijn bloed moest vloeien om ons te kleden met het kleed der geregtigheid.

2. Koning Saul.

1. 1 Samuel 10 : 9. Saul kreeg een veranderd hart.

2. 1 Samuel 10 : 10. De Heilige Geest werd vaardig over hem.

3. 1 Samuel 10 : 22. Hij was zeer nederig.

4. 1 Samuel 10 : 27. Hij was zeer verdraagzaam.

5. 1 Samuel 11 : 6. Hij was zeer moedig.

Hoewel Saul nederig en verdraagzaam was had hij grote invlóed bij de mensen. Hij kon in een korte tijd 330,000 man vergaderen. (1 Sam. 11 : 8).

6. 1 Sam. 13 : 2. Eerste stap van Sauls afdwaling :—

Wantrouw en eerzucht.

Nu kon hij nauweliks 3000 man verzamelen.

7. 1 Sam. 13 : 12. Wantrouw en angst.

8. 1 Sam. 15 : 14. Ongehoorzaamheid en verwaandheid.

9. 1 Sam. 16 : 14. De Heilige Geest week van Saul.

10. 1 Sam. 18 : 11. Saul wordt nijdig.
11. 1 Sam. 28 : 7. Saul wordt Spiritist.
12. 1 Sam. 31 : 4. Saul pleegt zelfmoord.

Twede Methode.

Het behandelen van onderwerpen als de volgende :—Geloof, Hoop, Liefde, Zonde, Genade, Hemel, Afdwaling, Tranen, enz.

Afdwaling.

Zeven wijzen waarop mensen afdwalen :

1. Wantrouwen : Adam en Eva. Gen. 3 : 5.

2 IJdelheid : David. 5 Samuel 11 : 1.

3. In 't huwelik treden met onbekeerden : Salomo1. Kon. 3 : 1.

4. Geldgierigheid, die tot diefstal leidt : Judas Joh. 12 : 6.

5. Zelfvertrouwen : Petrus. Matt. 26 : 33.

6. De tegenwoordige wereld lief te krijgen: Demas. 2 Tim. 4 : 10.

7. De eerste liefde te verlaten: Openb. 2 : 4.

Tranen.

1. Christus tranen over zondaren. Luk. 19 : 41.

2. Tranen van Paulus. Hand. 20 : 31.

3. Tranen van een vader over zijn zoon die een stomme geest had. Mark. 9 : 24.

4. Tranen van een afgedwaalde Petrus. Matt. 26 : 75.

5. Tranen van een zoekende ziel: de zondares aan de voeten van Jezus. Luk. 7 : 38.

6. Tranen van discipelen, omdat zij de bewuste gemeenschap met de Heer niet meer hadden. Mark. 16 : 10.

Het moest iets biezonders geweest zijn om die ruwe vissers te zien wenen!

Het wordt gezegd dat de Indianen van Amerika nooit wenen, maar wanneer zij van Christus liefde horen, dan wenen zij als kinderen.

7. Geen tranen in de Hemel. Openb. 21 : 4.

Derde Methode.

Een enkel *woord* te behandelen, zoals:—Bloed, nieuw, ziet, kom.

Zes nieuwe dingen:

1. Een nieuw schepsel, 2 Cor. 5 : 17. (De noodzaaklikheid van een verandering).

2. Een nieuw verbond (Vergeving van zonden het middel om die verandering te weeg te brengen.) Hebr. 8 : 8, 12.

3. Een nieuw lied Ps. 40 : 4.

4 Een nieuwe naam. Openb. 2 : 17.

5- Een nieuw gebod. Joh. 13 : 34.

6. Een nieuwe woning voor Gods kinderen. Openb. 21 : 1, 2, 5.

N.B. Hct is geheel Bijbels om onderwerpen zo te behandelen b. v. Hebr. 11 : *De Tien Helden des Geloofs.*

1. Abel. Geloof dat rechtvaardig maakt.

2. Enoch. Geloof dat de heiligmaking aanbrengt. (Voorbereiding voor de komst van Christus).

3. Noach. Geloof in Gods Woord met betrekking tot het toekomstige oordeel.

4. Abraham. Geloof dat God gehoorzaamt en hem zelfs gewillig maakt om een pelgrim te worden en zijn zoon Izak tc offeren.

5. Sara. Geloof dat over onmogelijkheden heen ziet.

6. Izak. Geloof dat het onderscheid ziet in toekomstige heerlijkheid.

7. Jakob. Geloof dat een zegen was voor anderen tot aan zijn dood.

8. Jozef. Geloof dat hem verzekerde van de verlossing van zijn volk. Dit gcloof komt nu reeds bij vele Jodcn op.

9. Mozes. Geloof dat hem gewillig maakte zijn aardse post als een prins op te geven en leider van een slaafs volk te worden.

10. Rachab. Geloof dat Gods Volk onder moeilike omstandigheden erkende.

Vierde Methode.

Door tekstontleding.

Joh. 7 : 37 ; "En op den laatsten dag, zijnde de grote dag van het feest, stond Jezus en riep, zeggende : Zoo iemand dorst die kome tot Mij en drinke."

1. *Dorst.*

In ieder mens is er een verlangen (dorsten) naar geluk. Maar de meeste mensen willen geluk uit valse bronnen putten b. v. rijkdom, eer, plezier, geleerdheid, slecht gezelschap, sports, onreine boeken, enz.

2. *Mij.*

Er wordt niet gezegd, die kome tot mijn discipelen of naar het Avondmaal om te drinken, maar tot *Mij*. Jezus is de ware fontein waaruit wij moeten putten wegens:

(*a*) Zijn hoedanigheden: Liefde, Almacht, Alomtegenwoordigheid, Nederigheid, Geduld, Vriendelikheid.

(*b*) Zijn gedachten. Zijn hoofd is van het fijnste goud. (Hooglied 5 : 11). Zijn gedachten zijn dus alle als goud zo kostbaar, b. v. Joh. 17 : 24, "Vader: ik wil, dat waar ik ben, ook die bij mij zijn, die Gij mij gegeven hebt"; enz.

(*c*) Zijn woorden, beloften. Er zijn zowat 30,000 *beloften* in de Bijbel voor dit leven en het toekomstige. Elke belofte is een droppel uit de fontein.

(*d*) Zijn daden. Hij verliet de Hemel en zijn heerlikheid, kwam naar de aarde, offerde zijn leven, daalde neder ter helle, ging terug naar de hemel, is dag en nacht bezig om ons naar huis te nemen en ons zijn erfgenamen in 't toekomstige Rijk te maken.

3. *Kome.*

Een zondaar moet tot het besluit komen om zijn zonden te verlaten, om Christus aan te nemen, om Christus voor de mensen te belijden, om zijn hart *nu* aan de Heer te geven.

4. *Drinke.*

Als we bij een fontein komen dan moeten we *drinken*; niet maar kijken terwijl anderen drinken, of 't water beoordelen (gelijk vrijdenkers doen), ook niet slechts proeven, maar *drinken.*

5. *Iemand.*

Al de twaalf klassen van voorgenoemde zondaars kunnen drinken
Als gij een *menselik* wezen zijt dan kunt gij komen en drinken. Ik sprak ernstig met een onverschillige over de noodzakelikheid dat *alle mensen* naar Christus *moesten* komen. De onverschillige antwoordde: "Ik ben *geen mens* meer." "Lees Ps. 36 : 7," zei ik. En met goed gevolg las hij het: "Heere! Gij behoudt mensen en *beesten.*"

6. *Riep.*

De Heer laat ons niet alleen toe om te komen maar Hij spoort ons aan om te komen, en is zo begeerig dat wij zullen komen, dat Hij niet alleen spreekt maar ook *roept.*

7. *Laatste dag (de grote dag).*

Dit is een waarschuwing tegen 't uitstellen. Het mag heden de laatste dag van het Evangelie zijn. "Komt tot de Heiland, toeft langer niet, Komt nu tot Hem die redding u biedt, Die ook voor u de Hemel verliet, toeft langer niet, maar Kom."

2. Joh. 7 : 38.

"Die in mij gelooft, gelijkerwijs de schrift zegt: "stromen des levenden waters zullen uit zijnen buik vloeien."

1. *Water.*

Zondige invloeden komen van de onbekeerden. Dit is water des *doods.*

2. *Levenden.*

Uit God's kinderen vloeit er *levend* water.

3. *Stromen.*

Niet maar droppelen, of stroompjes, of één stroom, maar *stromen*: één naar ons huisgezin, één naar onze zondagschool klas, één naar onze buren, één naar de buitenlandse zending, enz.

4. *Vloeien.*

Het water wordt niet opgepompt, maar het zal vloeien.

5. *Die gelooft*:—Niet slechts mensen, die geleerd of zeer begaafd zijn, kunnen stromen uitzenden, maar een iegelik die gelooft in de Heer Jezus.

Christus is slechts het hoofd; wij zijn Zijn lichaam. Deze is de reden waarom het Evangelie nog niet overal gepredikt is. Zijn lichaam is verlamd. Hij zendt kracht door zijn lichaam. Waarom zendt Hij niet de engelen (100,000,000)? Zij kunnen zeer spoedig 400,000,000 Chinezen winnen, dan naar Indië gaan, en dan Afrika, en zoo zal de gehele wereld spoedig gewonnen zijn. Waarom doet God dit niet? Omdat Hij aan Satan en de boze geesten wil tonen wat door ons geloof kan gedaan worden. De Heer wil ons geloof gebruiken. Daardoor krijgen wij deel aan zijn Almacht om Satan te overwinnen, Satan die al 6,000 jaren bezig is om mensen te bedriegen. Gods Almacht is ter onzer beschikking. Welk een gedachte!

Vijfde Methode.

De studie van een geheel verhaal, ten einde daarin een opheldering van geestelike toestanden te vinden, b.v. Luk. 7 : 12—15. De opwekking van de zoon van de weduwe te Naïn.

(*a*) *Een dode.* Onbekeerde mensen zijn niet slechts geestelik *krank*, maar ook geestelik *dood.* De zonde doodt hen en voert hen naar de hel.

Drie dragers zijn er aan de eene kant (zie 1 Joh. 2 : 16) ; en drie dragers aan de andere kant (ongeloof, onverschilligheid en eigengerechtigheid).

(*b*) *De weduwe* stelt voor de Kerk van Christus, Christenen die *wenen* over de onbekeerden. Zo ver moet het komen om een herleving te kunnen verkrijgen.

(*c*) *Ween niet* (vs. 13), als *wij* het aan een wenende weduwe zouden zeggen, zou 't haar weinig troost brengen. Met Jezus was het heel anders. Hij kon het leven geven. Hij had het leven in Zijn hand.

(*d*) *Raakte aan—stonden stil.* Zodra Jezus de zonde aanraakt (de baar) dan moet de zonde stil staan.

(*e*) *Zeide.* Een *woord* slechts van de lippen van Jezus was genoeg om het leven terug te geven. Wij zien dus hoe noodzakelik het voor een zondaar is om op Jezus te zien en naar Hem te luisteren.

(*f*) *Dode zat overeind. Ogenbliklike* mededeling van leven.

(*g*) *Gaf hem aan zijn moeder.* De zelfde moeder, die voorheen weende om haar zoon, ontvangt hem weer en moet voor hem *zorgen.* Voor jonge bekeerden moet er goed gezorgd worden.

(*h*) *Begon te spreken.* Als er waarlik leven is, zal men voor Jezus getuigen.

Zesde Methode.

Door vers na vers te lezen.

Deze is de wijze waarop men meestal onder de heidenen handelt, maar zij is ook zeer geschikt voor huiselik gebruik. Lees vers na vers en verklaar het al voortgaande. Door zulke Bijbellezingen hebben de meeste mensen in Europa de Bijbel gestudeerd en aan anderen bekend gemaakt. Dit is de eenvoudigste wijze, maar dikwils de krachtigste. Door deze wijze van *Bibel verklaring* zijn vele herlevingen ontstaau. Voordat wij Bijbellezingen houden moeten wij zorgen dat wij de Bijbel *kennen*. Een soldaat dat naar de oorlog gaat heeft zijn kogels gereed. Ook wij moeten onze kogels (zwaard) gereed hebben, als wij tegen de Satan gaan strijden.

Zevende Methode.

Door een geheel boek te behandelen.

Als we niet één woord, of één vers, of één onderwerp, of één hoofdstuk wensen te behandelen, kunnen we een geheel boek nemen. (b.v. Openb.: Zie derde afdeling).

---

§ 7.

Hoe Gods Wil te leren kennen.

Rom 12: *2*, "De goede en welbehagelike en volmaakte wil van God."

Rom. 12: *1*, "Dat gij uw lichamen stelt tot een levende, heilige en Gode welbehagelike offerande."

De eerste voorwaarde is dat wij onze lichamen tot een offerande overgeven. Nemen wij nog het lichaam (eigen ik) in aanmerking, dan zijn wij nog niet in een positie om Gods wil te leren kennen. Zijn er *twee* dingen waarvan ik één kiezen moet—en ik weet niet wat Gods wil is—dan vraag ik niet eerst *wat* Zijn wil is, maar dat Zijn *wil geschiede*, al kost het ook worstelen. Kan ik volkomenlik zeggen: "Heer, Uw wil geschiede; Gij hebt de zaak in

Uw hand genomen, volbreng Uw wil"—dan kan ik gerust wezen, al weet ik nog niet wat Gods wil is. Soms maakt God dan op heel onverwachte, eenvoudige wijze mij Zijn wil bekend.

Pas op niet uw eigen pad eerst zelf te kiezen. In 2 Sam. 16 lezen we dat de Heer Samuël zond om David tot koning te zalven. Nu zegt gij dat 't Gods wil was dat David koning zou zijn over Israël. Maar leest 1 Sam. 12 : 17—19 : "Uw kwaad is groot, dat gij een koning voor uw begeerd hebt, enz." Dat David tot koning gezalfd werd was niet Gods "goede en welbehagelike en volmaakte wil." Dit was dat Hij zelf koning zou wezen. Het werd slechts Gods wil *onder die omstandigheden.*

---

§ 8.

Gebeurtenissen en Verhalen in Lukas Evangelie.

I. Lukas 4: 16—19. Jezus te Nazareth.

a. v. 16. Het is zeer goed om een goede gewoonte te hebben. Sommige mensen zeggen dat huisgodsdienst zulk een oude gewoonte is. We kunnen antwoorden dat driemaal 's daags eten ook een oude gewoonte is.

b. Stond op om te lezen (vs. 16). We kunnen ook zonder voorbereiding prediken, indien we de Bijbel zo goed kennen als Jezus het boek van Jesaja kende.

c. Gezalfd (vs. 18). Jezus was begaafd met kracht om zijn werk te doen.

d. Armen (vs. 18). Jezus is gekomen om de armen het Evangelie te verkondigen. Hij is niet gekomen om de eigengerechtigen te verlossen, want zij zijn geenszins arm van geest.

e *Die gebroken zijn van harte* (vs. 18). Jezus, de Helper van zoekende zielen.

f. *Gevangenen* (vs. 19) die zijn openbare zondaars. Ook voor dezulken is Jezus gekomen.

g. *Blinden.* d. i. Licht te geven aan de blinden d.z. de vrijdenkers, enz.

h. *Verslagenen*, d.z. de afgedwaalden, om hen wederom vrijheid te geven.

i. *Het aangename jaar des Heren.* Voor diegenen die bevreesd zijn dat zij alle geluk zullen verliezen als zij Christen worden.

j. *De dag der wraak onzes Gods* (Jes. 61 : 2). Voor diegenen die de zaligheid willen uitstellen. Het aangename jaar des Heren kan heden voorbijgaan, en dan komt de dag der wraak.

II. *Luk. 5: 12, 13. Genezing van een melaatse.*

1. *Melaatsheid* is een *beeld der zonde.* Vier punten van vergelijking zij er.

a. Een *afschuwelike*, verschriklike ziekte. Zo is de zonde ook.

---

* De *geestelike* toepassing der wonderen is naar 't voorbeeld van Jezus zelf. De Evangelist Johannes—in de 8 uit de 40 bekende wonderen door hem gekozen—doet het zeer duidelik uitkomen, dat een van de voornaamste oogmerken van Jezus, in 't werken van zijn wonderen, juist dit was—om de mensen een *geestelike* les te leren. Daarom spreekt Johannes altijd (17 maal) van "tekenen," d.z. zichtbare afbeeldingen van, of vingerwijzingen naar geestelike waarheden, (object lessons). Jezus voedt de 5,000 *lichamelik* (Joh. 6), en teleurgesteld dat zij 't niet hebben verstaan, dat Hij alzo hun *zielen* voeden wil, begint Hij hun dit te verklaren (vs. 35): "Ik ben het brood des levens; die tot mij komt zal geenszins hongeren." Hij geneest de blindgeborene om te tonen hoe Hij de *geestelike* ogen wil openen (zie Joh. 9: 5—7, 39, 41). Hij wekt Lazarus op, en tracht altijd door de geestelike waarheid op de harten te binden (Joh. 11: 11, 23—26). Wij handelen dus recht om elke genezing *geestelik* te verklaren; om in wat Jezus aan 't *lichaam* doet een afbeelding te zien van hoe Hij handelt, wanneer Hij een *ziel* geneest.—J. G. P.

b. Een *aansteeklike* ziekte. Eén zondaar leert de ander hoe te zondigen. Eén jongen leert de ander leugens te vertellen en ongehoorzaam te zijn.

c. Deze ziekte *maakte scheiding* tussen de kranke en de andere mensen. Zo doet de zonde ook—zelfs op aarde—maar vooral bij de doop en bij de komst des Heren.

d. Een *ongeneeslike* ziekte, die alleen door een wonderwerk kan genezen worden.

2. *Vol*, niet maar weinige vlekken, maar vol.

3. *Jezus ziende.* Op een dag gebeurde er iets dat zijn toestand geheel en al veranderde: Hij ontmoette Jezus.

4. *Viel hij op het aangezicht*, hij verootmoedigde zichzelf.

5. *Bad* : Hij smeekte de Heer.

6. Ik *wil* : Een woord uit de mond van Jezus genas hem.

7. *Terstond* : Ogenbliklike genezing.

III. *Luk 6 : 17—25. Genezing van een geraakte.*

---

1. *De kracht des Heren* : Jezus en zijn kracht (d i de Heilige Geest) waren tegenwoordig in de bijeenkomst.

2. *De man*, die hulp nodig had, was ook tegenwoordig.

3. De werkers in de *na-bijeenkomst* waren ook daar; " enige mannen " (vers 18).

4. Let op die eigenaardige *wijze* waarop de man ingebracht werd naar Jezus. De wijze komt dus niet op aan.

5. Het schijnt of de geraakte alleen geloof had om hem te laten *dragen*.

6. Jezus *vergaf* zijn zonden, zodra hij kwam.

7. De *Farizeën* waren ook tegenwoordig in de bijeenkomst—om te oordeelen. Zij zijn nog altijd in zulke vergaderingen tegenwoordig.

IV. *Luk. 6: 6—11. De man met de dorre hand.*

1. *Leerde.* Jezus preekte.

2. De Farizeën nemen Jezus waar of Hij iets zou doen *na* de preek.

3. Jezus gebood de man om in 't midden *op te staan.* Het is dus bijbels om zoekende zielen te verzoeken om *op te staan in bijeenkomsten.*

4. Jezus verdedigde zijn handelwijze, voordat Hij begon.

5. Jezus verwachtte *geloof* van de man, vóórdat hij iets *voelde.*

6. *Ogenbliklike* mededeling van levendgevende kracht.

7. *De Farizeën* waren nu niet (gelijk zij behoorden te zijn) met blijdschap vervuld, maar zij waren *boos* en woedend.

V. *Luk. 7: 37—50. De zondares in Simons huis.*

1. Grote zondaars kunnen verlost worden.

2. *Aan Zijn voeten.* Deze uitdrukking komt in dit verhaal *zeven* maal voor. Deze is de rechte plaats voor zondaars.

3. Jezus kan de *gedachten* lezen.

4. Jezus gebruikt een *gelijkenis* om de waarheid omtrent vergeving van zonden op te helderen.

5. Jezus zeide eerst aan de Farizeër dat de zonden der vrouw vergeven *waren*, voordat Hij zulks aan de vrouw zeide; gevolgelik had de vrouw *vergeving voordat zij het wist.* Maar hoewel zij het niet op dat ogenblik wist, was zij zeker omtrent twee dingen:

a. Dat zij op de Heer Jezus *vertrouwde*, want zij zocht bij Hem bescherming.

b. Dat zij Jezus *liefhad.*

Als wij een zoekende ziel ontmoeten, die op de Heer Jezus vertrouwt en Hem liefheeft, dan is 't onze plicht om op de grond van Gods Woord haar te verzekeren dat haar zonden haar vergeven zijn.

6. Nu ontvangt de vrouw de *verzekering* van Jezus zelf.

7. Jezus *verdedigt* de jongbekeerde tegen diegenen die haar van haar troost (vrede) ontroven willen.

VI. *Luk. 8 : 42—56. a. De bloedvloeiende vrouw.* (*vs. 43—48.*)

---

1. Langdurige ziekten kunnen genezen worden.

2. Niemand behalve Jezus kan de zondaar helpen (redden).

3. Slechts Jezus aan *te raken* bracht genezing.

4. *Ogenbliklike* mededeling van kracht.

5. Indien slechts het aanraken genezing bracht voor die vrouw, kunnen we niet verwachten dat de scharen die Jezus *verdrongen* nog meer kracht zouden ontvangen ? En toch wordt er niets gezegd van de scharen Sommige mensen maken groot geraas als zij bidden, en toch ontvangen zij geen kracht. Anderen weer die stil en zacht bidden ontvangen wel kracht.

6. De vrouw *belijdt openlik*

7. Jezus zegt aan haar dat Hij haar handelwijze *goedkeurt.*

b. Opwekking van Jairus dochtertje (*vs. 49—56.*)

1. De dochter was eerst krank, toen stervende, en laatst gestorven. (vs. 42, 49).

2. *Geloof alleenlik* (vs. 50). Dit is een troost voor diegenen die onbekeerde familiebetrekkingen hebben.

3. (vs. 54). Jezus joeg de *spotters* weg (diegenen die hem belachten). Wij moeten ook trachten om spotters uit onze vergaderingen te jagen.

4. Jezus zeide dat de dochter slapende was, omdat het even gemaklik was voor Hem om een *dode* op te wekken als het voor ons is een *slapende* op te wekken.

5. Een *woord* van Jezus bracht het leven (vs. 54).

6. *Terstond* (vs. 55). Ogenbliklike mededeling van leven.

7. *Eten geven* (vs. 55). Wij moeten jonge bekeerden voedsel geven in plaats van verbaasd te staan, dat zij bekeerd zijn.

VII. *Luk. 10 : 30—35. De barmhartige Samaritaan.*

---

1. *Jeruzalem*, de plaats van aanbidding. *Jericho*, de palmstad, is een beeld van de wereld. De weg van Jeruzalem naar Jericho gaat altijd *af*.

2. *Moordenaars*, d.z. de verschillende zonden.

3. *Priester. Leviet.* Uiterlike ceremonies kunnen ons niet redden.

4. *Jezus* is de goede Samaritaan. Hij ziet de man niet slechts aan, maar Hij komt en *helpt* hem.

De priester wierp een blik, de Leviet wierp een blik en nam een stap, maar de goede Samaritaan ging en hielp de man.

5. De *herberg* en de *waard*, d.z. de Kerk van Christus en de leeraars.

6. *Geven als ik wederkome* (vs. 35). Wanneer Christus wederkomt, dan zal Hij ons vergelden naar ons werk dat wij aan *zielen* gedaan hebben.

VIII. *Luk. 13 : 11—14. De 18 jaren lamme vrouw.*

---

1. *Achttien jaren.* Langdurige geestelike krankheden kunnen genezen worden.

2. Deze vrouw had 't leven maar zij kon *slechts naar beneden* zien, niet voorwaarts of naar boven. Sommige mensen, die zich Christenen noemen, kunnen slechts op de aarde zien, niet voorwaarts of opwaarts naar de beloften van Christus, of huiswaarts naar de komst van Christus. (Dit is de toestand van alle onbekeerden).

3. Deze vrouw was gelukkig om Jezus te zien en Hem te horen *roepen* op haar naam.

4. Een *woord* van de Heer Jezus deelde de levendgevende kracht mede.

5. *Ogenbliklike* mededeling van kracht.

6. Zij werd niet slechts gedeeltelik genezen, maar zij werd *geheel* recht.

7. Geen wonder dus dat zij God *verheerlikte.*

8. Alweer is de *Farizeër* toornig.

IX. *Luk. 14 : 7.* "*Komt (tot 't Avondmaal), want alle dingen zijn nu gereed.*"

In Oosterse landen is het de gewoonte om lang voor de tijd een uitnodiging uit te zenden, en dan weer een uit te sturen "als dingen gereed waren."

1. De eerste uitnodiging was aan *de Joden.* Doch zij allen verontschuldigden zich zonder enige grondige redenen. Hun verontschuldigingen waren leugens. In onze tijd maken mensen ook verontschuldigingen. b.v. "Ik ben niet uitverkoren. Ik geloof niet dat een mens de verzekering van vergeving van zonden kan hebben. Ik geloof niet in ogenbliklike bekeringen. Er zijn zoovele huichelaars onder diegenen die zich christenen noemen. De bekering is voor mij niet nodig. Ik zal het in overdenking nemen. (Uitstel)."

2. De twede uitnodiging is *algemeen.* Het wordt gegeven aan Joden en Heidenen zonder onderscheid. Eerstgenoemden beschouwden de Heidenen als blind en arm. Hoe zullen we de verminkten inbrengen? We moeten ze dragen op de armen des gebeds, en

de blinden moeten we bij de hand nemen en naar Jezus leiden. Deze uitnodiging schijnt uitgezonden te worden net vóór de wederkomst van Christus. De laatsten die gered worden maken het huis vol. Een *biezondere wijze* moet gebruikt worden om diegenen in te brengen. Zij moeten *gedwongen* worden door ernstige gesprekken gepaard met ernstig gebed. De Heer Jezus heeft nu al 1900 jaren gewacht om het getal vol te krijgen. Hij kan niet langer wachten, en zendt dus zijne dienstknechten uit om speciale bijeenkomsten te houden over de ganse wereld.

X. *Luk. 15. Er zijn drie gelijkenissen in dit hoofdstuk.*

---

1) Verloren schaap, 2) verloren penning, 3) verloren zoon. De laatste is de toestand der Joden.

De verloren Zoon.

a. Afgedwaald.

1. *Mij.....mij* (vs. 12). Hij wil al zijn goederen voor zichzelven hebben. Hij wil *onafhankelik* zijn. Dit is de eerste stap van afdwaling. Als een kind van God vreugde wil hebben zonder dat Jezus er bij is, dan vraagt hij altijd: Is dit zonde? Wij moeten liever zeggen: Kan Jezus tezamen met mij die vreugde genieten? Die onafhankelikheid is de eerste stap van afdwaling.

2. De verloren zoon, de eerste stap genomen hebbende, gaat gewoonlik naar een *afgelegen land*, d.i. ver van zijn vader. Hij verlangt om weg van de Heer en zijn volk te zijn. Dit is de toestand van een afgedwaalde. Die zoon liep weg van huis en keerde zijn rug naar zijn vader.

3. Hij pleegt *openbare zonden*. (Levende overdadiglik).

4. De *hongersnood* kan voorstellen tijdelike moeilikheden of geestelike onteverdenheid. (vs. 14).

5. Hij voegt zich *bij de wereld* aan. (vs. 15).

6. Al zijn werk bestond daarin om *de lusten te voeden.* (Een zwijn kan bij onze lusten vergeleken worden).

7. Zijn gehele hart, zijn *diepere natuur*, kan niet tevreden gesteld worden door dat wat zijn lusten voedt. (vs. 16).

b. Zijn Terugkeer.

1. (vs. 17). Hij begint na te denken, (1ste stap van een zondaar).

2. (vs. 18). Hij begint naar huis te gaan. (2de stap).

3. (vs 18). Hij besluit om zijn zonde te belijden. (3de stap).

4. (vs. 20). Hij brengt zijn besluit ten uitvoer.

5. (vs. 20). Zijn hartelike ontvangst. Zijns vaders ogen, hart, voeten, armen, lippen waren alle in beweging om hem te verwelkomen.

6. (vs. 21). Hij belijdt zijn zonden, zijnde in de armen van zijn vader.

7. (vs. 22). Zijn kleeding.

a. Kleed=Christus.

b. Ring=de Heilige Geest.

c. Schoenen=kracht om een heilig leven te leiden en Christus voor de mensen te belijden. (Efeze 6 : 15).

Wanneer wij Christus niet kunnen belijden dan is 't omdat wij onze schoenen niet aangedaan hebben.

8. (vs. 23.) Christus is ons dageliks voedsel (brood).

De oudste Zoon.

1. (vs. 25). Er zijn mensen in het veld (zelfs op 't zendingveld) die toch nog niet *rechtgezind* zijn jegens God.

2. De oudste zoon was *eigengerechtig*. Hij wou niet verstaan wat deze bekering betekende. Eigengerechtige mensen staan er naar de nabijeenkomsten te kijken, en verstaan niet wat die bijeenkomsten beögen.

3. Vers 28. In plaats van in de vreugde te delen worden zij *toornig*.

4. Vers 29. De oudste zoon spreekt tot zijn vader.

a. *Zie*! Hij zegt niet vader; maar hij zegt kortaf: *Zie*!

b. Ik dien u nu zo vele jaren.

c. En heb nooit uw gebod overtreden.

d. Opdat ik mocht vrolik zijn.

e. Deze *uw* zoon, niet *mijn broeder*.

f. Die uw goed met hoeren doorgebracht heeft.

Zo handelen de eigengerechtigen. Zij wijzen de jonge bekeerde altijd op zijn verleden zonden, en trachten hem te mismoedigen.

5. Het *antwoord* van zijn vader.

a. *Kind*! de vader zegt op een vriendelike wijze: Kind! niet Zie! zoals de zoon gezegd heeft.

b. Gij zijt altijd bij mij d. i. gij dient mij niet, maar zijt altijd bij mij en deelt in al mijn goederen.

c. Maar gij overtreedt nu mijn gebod, want gij weigert om vrolik te zijn, nu dat uw verloren broeder gevonden is, uw gestorven broeder het nieuwe leven ontvangen heeft. Zo handelen de eigengerechtigen. Zij weigeren om vrolik te zijn als mensen tot bekering komen.

d. *Nu*! Als gij nog nooit vrolik geweest zijt, dan is er nu gelegenheid.

e. Deze *uw* broeder.

f. Was dood, is weer levend, was verloren, is gevonden.

XI. *Luk. 16 : 23. Lazarus en de rijke man.*

We willen zes dingen op schrijven die de rijke man *op aarde kon* gedaan hebben, maar niet wou doen, en gevolgelik in de *hel* doen *moest.* Men doet in de hel wat men op aarde heeft verzuimd.

1. *Zijn ogen ophief.* Op aarde wou hij niet zien, zijn ogen opheffen.
2. *Hij riep*: Op aarde kon hij gebeden hebben, maar wou niet.
3. *Dope en verkoele.* Op aarde kon hij gedronken hebben van het water des levens om niet, in de hel kon hij geen druppel ontvangen, hoewel hij smeekte.
4. *Gedenk!* Op aarde *kon* hij gedacht hebben over zijn zonden, maar hij wou niet. In de hel *moest* hij aan zijn zonden gedenken.
5. *Een grote klove* (v. 26). Op aarde wou hij niet een stap naar Jezus nemen. In de hel trachte hij tevergeefs om over de grote klove te gaan.
6. *Dat gij hem zendt* (v. 27). Op aarde stelde hij geen belang in de *zending.* In de hel werd hij vervuld met liefde tot de zending, maar, helaas! te laat!

Zo is het ook nu gesteld met onbekeerden.

XII. *Luk. 17 : 12—19. Genezing van de tien melaatsen.*

---

1. *Tien melaatsen*: Zondige mensen. Een beeld van de zonde.
2. *Van verre*: Zij moesten zich wegens die ziekte van hun medemensen scheiden.

3. *Verhieven hunne stemmen*: Zij baden hard op. Zij waren dus *bewust* van hun ziekte.

4. *Vertoont uzelven de priesteren*: De priesters waren destijds de geneesheren, en deze melaatsen moesten derhalve gezondheidspassen gaan halen. Dit was een grote daad des geloofs van deze melaatsen. Vele anderen zouden gezegd hebben: "Neen, genees mij eerst, en dan zal ik een gezondheidspas gaan halen."

5. *Terwyl zy heengingen*: Het scheen zeker zeer belachlik om deze melaatsen zo te zien wandelen, en niets gebeurde met hen. Maar op eens zag een hunner dat zijn makker gereinigd was. Terwijl zij geloofden werden zij gereinigd. Zij gingen heen in vast vertrouwen op zijn woord.

6. Slechts één hunner *dankte* de Heer *openlik*.

7. En *waar zyn de negen*? De Heer verwachtte dankzegging van al de tien. Hij zeide niet: "Waar zijn de acht? Ik zal één verschonen omdat hij zenuwachtig is." Neen *alle* moeten de Heer openlik danken en prijzen. Zenuwachtigheid moet verdwijnen als wij bij Jezus zijn.

---

§ 9

Zeven Kronen.

1. De Kroon der *Rechtvaardigheid*—voor diegenen die de verschijning (wederkomst van Christus) liefhebben. 2 Tim. 4: 8.

2. De Kroon des *Levens*—voor diegenen die getrouw zijn in beproeving. Jak. 1: 12. Openb. 2: 10.

3. De Kroon des *Roems*—voor diegenen die zielen voor Christus winnen. 1 Thess. 2 : 19.

4. De Kroon der *Heerlikheid*—voor diegenen die de kudde Gods weiden. 1 Petr. 5 : 2, 4.

5 { De Kroon der *Goedertierenheid en* } De twee kronen worden
6 { der *Barmhartigheid.* } aan zoekende zielen geboden, in nabijeenkomsten.

7. De Kroon der *Doornen*, De Heer Jezus heeft deze kroon voor ons gedragen, opdat wij al de anderen verkrijgen mogen.

---

§ 10

De Drie Trappen der Liefde in Hooglied.

Wij vinden een korte samenvatting van Hooglied in de volgende drie verzen:

1. Hoogl. 2 : 16—"*Myn liefste is myn*, en ik ben zijn."

2. Hoogl. 6 : 3—"*Ik ben myns liefsten*, en mijn liefste is mijn."

3. Hoogl. 7 : 10—"Ik ben mijn liefsten, en *Zyn genegenheid is tot my.*"

In de 1ste periode, nadat ik Christus gevonden heb, stel ik voorop de blijde zekerheid dat ik *Hem* bezit, en dan daarna, dat Hij mij bezit (hs. 2 : 16). In de 2e periode is 't omgekeerd. Nu denk ik in de eerste plaats aan de troostvolle waarheid dat *Hy my* bezit, en 't andere komt laatste (hs. 6 : 3). In de 3e periode valt dit laatste, mij n bezit van Hem geheel weg, en dan is Christus alles Nu leef ik op de troost dat Hij mij bezit; ja, wat meer is, dat Zijn biezondere liefde naar mij uitgaat elk ogenblik, en dat Hij werkelik *genoegen* vindt daarin, om met mij om te gaan en naar mijn gebeden te luisteren (hs. 7 : 10).

DERDE AFDELING.

OPENBARING.

§ 1.

BEGELEIDENDE TEKENING.

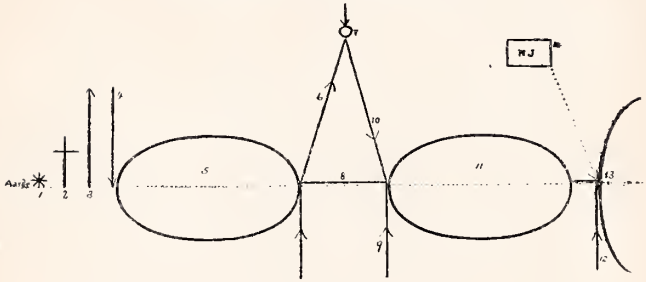

1 Geboorte van Jezus.
2 Kruisiging van Jezus.
3 Hemelvaart van Jezus.
4 Nederdaling v. d. H. Geest.
5 Kerk Tijdperk (Openb. 2, 3).
6 Opneming van opgestane gelovige doden en van gelovige levenden (hss. 4, 5).
7 Jezus komt op de wolken om ze te ontmoeten (hs. 5).
8 Grote Verdrukking (hs. 6—19).
9 Opstanding van degenen die zich bekeerden gedurende de Grote Verdrukking.
10 Nederdaling van Jezus op de Olijfberg.
11 Duizendjarig Rijk (hs. 20).
12 Oordeelsdag, opstanding van alle doden (21).
13 Eeuwigheid (hs. 22)
14 Nieuwe Jerusalem, waarheen de Heer diegenen neemt, die aan de eerste opstanding deel hebben, en van waar zij met Jezus de aarde regeren gedurende het Duizendjarig rijk.

§ 2.

Verdeling van Openbaring.

Hs. 1. Inleiding.
„ 2, 3. Brieven aan de zeven gemeenten.
„ 4, 5. Hemelvaart van gelovigen.
„ 6—19. Grote Verdrukking.
„ 20. Duizendjarig Rijk.
„ 21. Nieuwe Hemel en Nieuwe Aarde.

Tien zegeningen van 't Duizendjarig Ryk.

1. Satan gebonden (Op. 20 : 2).
2. Christus regeert over de ganse aarde (11 : 5).
3. Zij die deel hebben in de eerste opstanding zullen met Hem heersen. (20 : 6).
4. Geen oorlogen meer. (Jes. 2 : 4).
5. Vrede zelfs onder de dieren. (Jes. 11 : 6, 7).
6. Grote vruchtbaarheid. (Jes. 35 : 1).
7. Grote minerale rijkdom (Jes. 16 : 17).
8. Hoge Ouderdom. (Jes. 65 : 20).
9. Een Algemene Taal. (Zef. 3 : 9).
10. Alle natiën zullen bekeerd zijn. (Zach. 8 : 22, 23).

---

§ 3

Inhoud van Openbaring

I : 1 Vele mensen denken dat dit boek een *verborgenheid* is, en dat de verbeeldingskracht vrije loop mag hebben. 't Is egter geen *geheim*, maar een *Openbaring*—en wel de "Openbaring van Jezus Christus" (vs. 1), niet van Johannes—"om te *tonen* de dingen die haast geschieden moeten."

[Neem uw Bijbel en lees dit boek eens door: "Zalig is hij die 't leest" (vs 3). Dit hele boekje is slechts bedoeld om tot 't bestu-

deren des Bijbel te leiden. Lees er bij uw Bijbel niet, en gij verliest de grootste waarde er van. Bij 't lezen van Openb. vat alles letterlik op, tenzij het Boek zelf zich anders verklaart—en raadpleeg de volgende korte aantekeningen].

II. III. Brieven aan *de 7 gemeenten*. Ze stellen de ontwikkeling voor van de kerk gedurende 't hele tijdperk van haar bestaan, van begin tot einde. Slechts twee gemeenten worden niet gekritiseerd: Smyrna (lijdende) en Filadelfia (werkende). Christus spreekt slechts van die twee te belonen.

III: 5. *Witte klederen*=gerechtigheid.

IV: 4. Hier wordt de *belofte vervuld*, gegeven in hs. 3: 21. *Vier en twintig Ouderlingen*: zij vertegenwoordigen de Kerk van God, en ze zijn niet engelen (zie 7: 11). Eerst na de opstanding dragen zij kronen.

Ook Paulus heeft nog zijn kroon niet gekregen. Hij heeft nog niet een hoofd geschikt om zulk een kroon te dragen. Zijn oude lichaam is nog op aarde, en zijn nieuwe lichaam heeft hij nog niet ontvangen.

7. *Vier dieren*: *Leeuw* (koning van 't woud), Kalf (=volharding). In onze tegenwoordige lichamen kunnen we niet zo veel werken. "*Aangezicht als een mens*" (=verstand). *Arend* (=vlugheid). We kunnen ons nu niet zo vlug bewegen, maar met onze nieuwe lichamen kunnen we ons even gauw bewegen als we denken kunnen. We zullen dus *koninklik* werk doen, met *volharding*, *verstand en vlugheid*.

V: 1 *Boek*: rol van perkament. Door middel van de *zeven zegelen* zal de aarde gewonnen worden. Na het ten Hemel voeren van de

Bruid (dode en levende gelovigen, die opgenomen worden met Christus) zullen slechts onbekeerden overblijven. Allen moeten zich dan bekeren of sterven—want hoe zou er anders ooit een Duizendjarig Rijk kunnen bestaan! De wereld zal overwonnen worden door middel van de Grote Verdrukking.

4. Johannes *weende*, omdat hij vreesde dat er geen Duizendjarig Rijk zou zijn.

7. *Het Lam* kwam, en heeft het boek genomen—God gaf kracht aan Jezus. Jezus moet de aarde overwinnen vóór Hij regeren kan.

VI XIX. *Overwinning van de aarde*, gedurende de 7 jaren der Grote Verdrukking in deze hss. ons getekend.

VI: 2, Eerste Zegel: *Zegen* gebracht door Hem, die op 't witte paard komt.

4. Tweede Zegel: *Droefheid* op de aarde, omdat vrede weggenomen is.

5, 6. Derde Zegel: Algemene *hongersnood*. "Een maatje tarwe voor een penning." Een penning is zoveel als een man op één dag verdient. Waar dan zal hij geld krijgen om vrouw en kinders te onderhouden, en voor kleding enz?

7, 8. Vierde Zegel: Algemene *pestilentie*.

9—11. Vijfde Zegel: Diegenen die gedood waren (door de Antichrist n. l.) zijn zij die zich bekeerd hadden, gedurende de eerste $3\frac{1}{2}$ Jaren van de Grote Verdrukking. Zij staan niet op: maar moeten wachten voor de anderen, tot dat de Grote Verdrukking voorbij is, en Jezus op de Olijfberg nederdaalt.

10. Wat gaat Christus doen met *de gebeden van de heiligen*? De meesten denken dat er een *grote herleving* zal plaats vinden. Moest de

wereld in 24 uur *dan* vergaan, zo dat er geen tijd was voor de onbekeerden om toegebracht te worden, dan zou het ons zeer hard zijn te zeggen, "Ja, kom, Heere Jezus." Wij moeten aan de Grote Verdrukking denken, zo als we over enig ander grote ramp denken—iets dat nodig is om mensen tot Christus te brengen.

14. Met de *Zesde Zegel* zijn de wolken doorschijnend, of het Nieuwe Jeruzalem komt lager af; want de onbekeerden zullen de troon zien en roepen tot de bergen om op hen te vallen. In hs. 19 bedreigt de Antichrist hen zo, dat zij gereed zijn tegen Christus te vechten; maar hier is het Nieuwe Jeruzalem geopend. Gedurende het Duizend-Jarig Rijk is het Nieuwe Jeruzalem nader aan de aarde, maar zal niet nederdalen op aarde vóór de oordeelsdag. (N. Jeruzalem is reeds nader gekomen in hss. 6 en 7).

VII: 4. Er zijn zes sekten die zeggen dat zij *de 144,000* zijn; maar de Bijbel zegt dat zij *Israëlieten* zijn. Ze zullen gered worden na de Bruid opgenomen is.

9. Grote schare (vgl. vs. 14 "de grote verdrukking") Wij behoren niet tot deze klas. Zij hebben geen kronen, slechts *palmtakken* (vs. 1). Zij waren in de Grote Verdrukking.

17. Wij worden opgenomen vóór die verdrukking. God zal alle tranen van hun ogen afwissen.

VIII: 1, 2 *Zevende zegel* verdeeld in *zeven bazuinen.* Menige plaag komt gedurende de eerste vier bazuinen. De laatste drie trompetten worden genoemd de *drie weeën*, omdat zij zo vreselik zullen zijn.

13. Een Engel betreurt de mensen die zullen leven gedurende de drie laatste bazuinen.

IX. 3, 5. *Sprinkhanen* zullen de mensen vijf maanden kwellen, maar niet doden.

6. In dit vreselike zesde vers proberen de mensen zelfmoord te plegen.

12. *Het eene wee*: d.i. 't eerste wee, of de vijfde bazuin.

13. Twede wee=5de bazuin. Dan komt dat

15. vreselike vijftiende vers: *een uur* van lijden niet genoeg: *uur*, *dag*, *maand*, *en jaar*.

16. *Tweemaal tienduizend der tienduizenden* (200,000,000).

X. 6. *Geen tyd meer*: met de 7e bazuin (derde wee) zal er minder dan een jaar overgebleven zijn van de Grote Verdrukking.

XI. 3. *De twee getuigen*. De Bijbel zegt ze zijn twee *mensen*. Ze zullen $3\frac{1}{2}$ jaar profeteren. *Wy* moeten onze vijanden liefhebben, maar vuur zal uit *hun* mond komen—omdat zij prediken in de tijd van oordeel. Na hun tijd van getuigenis zullen zij door de Antichrist gedood worden.

8. *Grote Stad, alwaar onze Here gekruisigd is*, N. B. *Geestelik zo genoemd*. We moeten *alles letterlik* nemen. Wanneer er dus van Jeruzalem gesproken wordt als Sodom en Egypte, wordt dit altijd duidelik gezegd.

3. Welke 1260 *dage* ($3\frac{1}{2}$ jaar) profeteren de getuigen? 't Komt niet overeen met de eerste, noch met de laatste helft van de 7 jaren. Ze worden naar huis genomen vóór de zevende Engel bazuint. Wanneer de zevende Engel bazuint zal er minder dan een jaar over zijn. De 1260 dagen beginnen één jaar vóór de helft van de 7 jaren, en eindigen één jaar vóór het einde.

XII. Vergelijk vs. 1 en 12, en Dan. 7 : 25. Israel vervolgd door de Antichrist $3\frac{1}{2}$ *tyden*=42 *maanden*=1260 *dagen*, komen zeven maal voor : twee maal in Daniel, en vijf maal in Openb.

1. *De vrouw is Israel.* God is de man van de ontrouwe vrouw. 't Stelt Israel voor in de tijd van de Grote Verdrukking.

5. *Het man elik kind*, zijn die Joden die zich 't eerst bekeren : één gedeelte wordt gemarteld rondom het altaar, één gedeelte ten hemel gevoerd, en één gedeelte verzegeld.

7. 9. *Oorlog in de hemel*, omdat het mannelik kind ten Hemel gevoerd is (vs. 5). *Michaël* is de beschermende Engel van de Joden, Gabriël van alle natien. [Dan. 10 : 21. " er is niet een die zich met mij versterkt tegen dezen dan de vorst Michael "; Dan. 12 : 1. " En ter dier tijd zal Michael opstaan "]. Michael behoort altijd aan de Joden ; geen wonder dus dat Hij hier naar voren komt. Ef 6 : 12 De woonplaats van de Duivel en zijn engelen is in de lagere gedeelte van de lucht. De Bruid gaat heel snel direkt naar Christus door Satans gebied heen, maar 't zal te snel zijn voor hem om met haar oorlog te voeren. Doch het mannelike kind moet gedurende het Duizendjarig Rijk hetzelfde deel bewonen, dat de duivel nu bewoont ; geen wonder dus dat er oorlog is. Daar 't mannelike kind in Satans gebied moet wonen, wordt Satan op de aarde geworpen (vs. 9) : zo is de lucht gereinigd (vs. 8). Later zal de aarde ook gereinigd zijn en Satan in de " poel " geworpen. Satan wordt nedergeworpen op aarde in de helft van de 7 jaren, voor slechts drie jaren.

13—16. Satan kon niets doen tegen het mannelike kind, maar het grootste gedeelte van het Joodse volk is nog overgebleven. (Water= natien en volken, zie 17 : 15 ; slang= duivel).

Satan beweegt de mensen om tegen de *overige Joden* op aarde op te staan. Een wonderwerk gebeurt: de aarde opent zich en verzwelgt hen.

XIII: 1. *Het eerste beest*: zee of wateren=natien (17: 15); beest=koning (17: 11): 10 hoornen=10 koningen (17: 12); 7 hoofden=7 koningen (17: 9); hoofd betekent leidsman. De Antichrist heeft dus 7 andere koningen. *Tien hoornen*: een dier gebruikt zijn hoornen om zich te verdedigen. Elke natie heeft graag twe hoornen—leger en zeemacht. Er zijn nu juist omtrent 7 voorname natiën. Drie meer hoornen dan hoofden, d. z. drie natiën, die niet sterk genoeg zijn een leger en zeemacht te hebben, maar toch de Antichrist helpen.

2. *Een grote koning*: Antichrist, die algemene heerschappij zal voeren.

5. Een van de hoofden was *dodelik gewond* en toch genezen, (Napoleon had de Sabbat en de Kerk veranderd, en de godin der Rede op de troon geplaatst; maar hij moest nog één ding gedaan hebben—gestorven en opgestaan zijn). Antichrist staat op, om Christus in alles na te volgen.

11. *Een ander beest* uit de aarde opkomen: het eerste kwam uit de *zee*. Door Antichrist krijgt Satan *politieke* macht, en door de valse profeet krijgt hij de *kerkelike* macht.

13. vs. 13. "Teeken," vs. 15 "beeld," vs. 16 "merkteeken," vergelijk hs. 19: 20. Alles wat hier van 't beest gezegd is, wordt in 19: 20 van de valse Profeet gezegd. Er is dus een "onheilige drieëenheid": Satan tegenover God, Antichrist tegenover Christus, Valse Profeet tegenover de Heilige Geest.

18. *Die het verstand heeft.* Wij hebben niet zoveel verstand, zo is 't niet nodig te proberen 't getal te tellen. We weten niet of 't in

't Latijn, 't Hebreeuws of 't Grieks hier gegeven is. Vs. 17 zegt dat *merkteken* en *getal* de naam van het beest is. Het is nodig zijn *naam* te weten vóór de tijd van de Grote Verdrukking.

XIV: 6—13. *De drie engelen*: Engelen waren de eerste evangelisten, (Luk. 2: 10) en zullen ook de laatsten zijn. *Nu* gebruikt Christus zijn Kerk Het *einde* zal zijn wanneer het Evangelie zal gepredikt zijn, niet wanneer Christus komt. Als de prediking van het Evangelie geëindigd is, is het een teken van het einde van deze tegenwoordige tijd. Een *engel zal prediken* gedurende de Grote Verdrukking. Daar er slechts uit alle natiën *vertegenwoordigers* moeten zijn, is er geen hinderpaal voor Christus wederkomst op dit ogenblik.

14, 15, *De oogst is ryp*: een goede oogst.

16. *De aarde werd gemaaid*: het schijnt alsof allen die Jezus liefhebben zullen weggenomen worden.

19. De graven van de *ongelovigen*: rijp voor de toorn van God.

20. *1600 stadiën*: precies de lengte van Palestina.

XV: 2. *Glazen Zee.*

3. *Het Gezang van Mozes*: ze zijn ook Joden, die dit lied zingen.

XVI. *De zeven violen* van Gods toorn. Het woord "lasteren" komt driemaal voor in dit hs.

XVII: 9 (vgl. 13: 1). *De zeven hoofden* zijn zeven bergen, en ook zeven *koningen*. (vs. 10).

11. *Het beest* is de achtste koning.

12. *Tien hoornen* zijn 10 koningen.

15. *Wateren* zijn volken en scharen en natiën en tongen.

18. *De vrouw* is de grote stad en ook het grote Babylon. (18 : 2).

XVIII. *Beschryving van Babylon.* We weten niet of het weer op dezelfde plaats of nabij het oude Babylon gebouwd zal worden. Het nieuwe Jericho is omtrent 3 mijl van 't oude Jericho, en van 't oude blijft er niets over behalve een put, waar de profeet het water zoet maakte.

De Antichrist *kiest Babylon* als zijn Godsdienstig centrum. Mekka of Constantinopel zou voor de Mahommedanen zijn; Tokio of Pekin voor de Buddhisten; Moscow voor de Griekse Kerk. Maar Babylon licht tussen de Oosterse en Westerse godsdiensten. De Antichrist zal eerst zeggen: "U hebt allen één God." En daarna zal hij zeggen: "Antichrist is God."

XIX : 1. *De grote schaar* in de hemel : Onder 't Oude Verbond gestorven.

4. *Vier en twintig ouderlingen* : verheerlikte heiligen van Christus.

6. *Een grote schare* : deze komen uit de Grote Verdrukking.

9. "Zalig zijn *zij die geroepen* zijn tot het Avondmaal van de Bruiloft des Lams," niet de Bruid. Volgens Oosterse mode nemen slechts een paar vrienden deel aan het feest, wanneer de huwelijks ceremonie plaats vindt. Al het overige wordt aan diegenen gegeven die buiten staan—zij die nog hier zullen zijn wanneer Christus nederdaalt (vs. 19). De Bruiloft van 't Lam zal niet met eens plaats vinden. Vanwaar zou strooimeisjes komen? Eerst moet er tijd zijn voor hen (vs. 9), naar de Hemel te gaan. Dan vindt de bruiloft plaats onmiddellik voor Christus komst op de Olijfberg.

20. 't *Beest* (Antichrist) *gegrepen* : Niet *overwonnen* (dat zou te goed geweest zijn); maar gegrepen, gelijk een dief. Even zo de valse Profeet. Twee van de drieëenheid worden nu geworpen in "de poel des vuurs" Waar is de derde—de Satan? Zie hs. 20: 1, 2.

Het Duizend Jarig Ryk.

XX: 1, 2. Begint met het *binden* van de Satan, totdat 1000 jaren voorbij zijn. Dan wordt hij weer losgelaten voor een kleine tijd en wordt ten slotte geworpen in de poel, samen met Antichrist en de valse Profeet (20: 10). In hss. 12 en 13 komen de leden van de onheilige drieëenheid voor; in hss. 19 en 20 verdwijnen zij van 't toneel—en de 1000 jaren van vrede nemen een aanvang.

Vóór er ooit een fiool geledigd werd of een bazuin bazuinde, zelfs vóór het boek met 7 zegelen gegeven was, vertegenwoordigde de *24 Ouderlingen* ons. Twee Profeten profiteren 3½ jaren lang, en de Engelen prediken. Waarschijnlik zullen de 144000 bekeerden preken vóór zij gedood worden als martelaars.

De 7 jaren der Grote Verdrukking vormen de *zeventigste week* van Daniel.

De eerste grote *vervolging* was door *heidens* Rome; de tweede zal zijn door *pauselik* Rome. Gedurende een vervolging zijn er geen huichelaars. De tegenwoordige toets is lauwheid, een strenge toets, daar menigeen, die door lauwheid afvalt, liever zou gestorven zijn dan Christus te verlochenen.

4—5. *De Eerste Opstanding.*

Allen die vóór het Duizendjarig Rijk opstaan behoren tot de Eerste Opstanding. Het eerste gedeelte wordt ten hemel gevoerd met de komst van Christus op de wolken vóór

de Grote Verdrukking (1 Thes. 4 : 15—17). Gedurende de Verdrukking worden er nog twee klassen gered, die opstaan met Christus komst op de Olijfberg, bij het begin van 't Duizendjarig Rijk.

7—10. Aan het einde van 't Duizendjarig Rijk zal er *weer tegenstand* zijn : Satan zal losgelaten worden om die mensen te beproeven, die gedurende het Duizendjarig Rijk geboren zijn, en dus nog geen verleiding hadden door te staan. Slechts diegenen, die tot zonden vervallen van zelf, zullen sterven gedurende 't Duizendjarig Rijk. Al de andere mensen blijven voortleven.

XX : 11—15. *Het laatste of algemene Oordeel.*

12, 13. Viermaal wordt er hier gesproken van *doden*, (geen woord van levenden), al de doden n.l. sedert de tijd van Adam. Dit is het Algemene Oordeel dat plaats zal vinden *na* het Duizend-jarig Rijk.

Wat van 't *Oordeel van Mat.* 25 : 31—46 ? Dat is het oordeel van *levenden* en neemt plaats *vóór* 't Duizend-jarig Rijk. Maar dit oordeel in Openb. 20 is 't oordeel van *doden*. Mat. 25 is hetzelfde als Openb. 19 : 11, wanneer Christus op het witte paard komt. In Mat. 25 : 32 staat, *al de volken* : er zijn geen volken onder de doden.

Er zullen slechts *overblyfselen* zijn na de Grote Verdrukking ; zo zullen ze allen vergaderd zijn in de vallei van Josaphat in Palestina Al de Joden zullen bekeerd zijn wanneer Christus nederkomt op de Olijfberg bij 't begin van 't Duizend-jarig Rijk De Joden zullen onder de overblijfselen uitgaan (want de Joden zijn de *broeders*) ; en diegenen die ze goed behandelen zullen in het Koninkrijk ingaan. Dan zullen de *bokken* weggenomen wor-

den. Slechts de broeders (bekeerde Joden) en schapen (bekeerde natiën) zullen het Duizendjarig Rijk opmaken. Zo begint het Rijk slechts met *bekeerde* mensen. Wanneer de Here met de Engelen in Majesteit komt zullen wij al 7 jaar in de hemel geweest zijn. We zullen helpen de schapen en bokken en broeders te regeren.

15. *'t Boek des Levens.*

Wie zijn diegenen wiens namen in het boek des levens geschreven zijn? De namen van sommigen staan niet in dat boek geschreven. Wat van de kinderen van de Heiden wereld? Moeten zij ook naar de hel gaan? We weten 't niet. Noch weten wij wat van de *Heidenen*, die nooit Gods Woord gehoord hebben, zal worden. Veronderstel echter dat aan ons brood gegeven werd voor 100 mensen, en wij gaven het niet. Wie zullen gestraft worden? Wij, die het brood hadden om te geven, en 't niet gaven; of zij die stierven van honger? Het is een grote verantwoordelikheid "het brood des levens" te hebben. We behoren niet te bidden: "O God! zegen de arme Heidenen"; maar "Vergeef 't ons dat wij het "brood des levens" niet aan de Heidenen gegeven hebben." We moeten de zaak van 't oordeel aan God overlaten, Hij is rechtvaardig en Hij regeert. Hoeveel verliest de Heiden niet, omdat wij onze plicht verzuimen—ze kunnen nooit deel zijn van de Bruid, al worden ze misschien uiteindelik gered. We worden bevolen uit te gaan en het Evangelie te prediken.

XXI: 1. *Onze Nieuwe Thuisplaats.*

De nieuwe *hemel*, de nieuwe *aarde*, en 't nieuwe Jeruzalem, nu op aarde komende.

2—7. 't Woord *God* komt 6 maal voor in deze verzen Waarom niets van *Christus*? Omdat

Christus aan het einde van 't Duizend-jarig Rijk alles aan God overhandigt. Dan is Zijn werk als Middelaar afgedaan. (1 Cor. 15: 24—28).

8. 't Vreselike achtste vers. Wat wordt bedoeld door "*poel*, die daar brandt van vuur en sulfer," en "de tweede dood?"...Laten we bidden daarvan gered te worden?

XXII: 7. *Ziet Ik kom haastiglik.*

Driemaal komt deze uitdrukking voor in dit laatste hoofdstuk. Bestudeerders van de Profetiën staan tussen twee zalig-sprekingen, gegeven in de eerste en laatste hoofdstukken, (zie Op. 1: 3 en 22: 7). *Bewaart* = studeert diep. Moody zegt: "Op het ogenblik dat de waarheid van Christus *wederkomst* bezit nam van mij, verloor de *wereld* haar bezit van mij."

't Eerste "Ik kom" (1: 3) komt vóór de profetie; 't tweede (22: 12) vóór de beloning! 't derde (22: 20) vóór onze uitnodiging van de Heere Jezus.

20. *Ja, kom, Here Jezus.*

Waarom wensen wij, die Gods kinderen zijn, soms niet dat Jezus spoedig moet komen? We wensen onze onbekeerde familie-leden eerst bekeerd te zien. Maar dan zullen zij op hun beurt eerst weer voor hun onbekeerde vrienden bidden, om die tot Jezus te zien komen. En zo zal Jezus nooit kunnen komen. We moeten ons aan het denkbeeld gewennen, dat met Christus wederkomst er in de Bruid zullen zijn diegenen, die dierbare onbekeerden achter laten Van twee die samen slapen op één bed, zal de een aangenomen, en de ander verlaten worden. Doch "op 't bed" is toch niet in de hel. Zij die achterblijven kunnen nooit een deel vormen van de Bruid, of deel-

hebbers zijn van de hoogste eer van de hemel. Sommigen van de achterblijvenden zulien zelfs soldaten van de Artichrist worden. In elk geval moeten zij door de vreselike verdrukking gaan. Als een vogeltje op een takje rondzwaait in een storm, vreest het niet. Al zou het takje afbreken, heeft het vleugelen—en kân wegvliegen! Evenzo hoeven wij niets te vrezen voor Jezus komst, want wij zullen de aarde verlaten om ten hemel te varen als Jezus Bruid. Doch weest niet tevreden met dit laatste te mogen doen, en om Jezus uit te nodigen; maar bestudeert de profetieën, en houdt aan ook voor Hem te werken.

---

§ 5.

Enige Opmerkingen.

1.—*De Woonplaats der Afgestorvenen.*

De "boom des levens" lezen we, groeit in 't Paradijs, en ook in 't Nieuwe Jeruzalem. Velen denken dus dat 't Paradijs één van de *woningen* is van 't Nieuwe Jeruzalem. "In 't huis Mijns Vaders zijn er *vele woningen*," zegt Jezus.

Onze vrienden gaan bij hun sterven naar de hemel—want die is 't Nieuwe Jerusalem Maar *wij*, waarheen zullen wij gaan als Christus ons komt halen? De plaats die Christus is gaan bereiden voor ons (Joh. 14: 2, 3.) zal niet klaar zijn, daar Hij nog vertoeft te komen. 't Kan *nu* niet gereed zijn, want anders zou Christus reeds gekomen zijn. Het moet dus een ander plaats wezen dan 't Paradijs, dat reeds toen bestond. Doch dit neemt niet weg, dat die plaats, die Jezus is gaan bereiden *voor Zijn Bruid*, een van de vele woningen in de hemel wezen kan. Deze Bruidswoning is nog niet gereed.

2.—*De Toestand der Afgestorvenen.*

Er is *geen bewusteloosheid* in die toestand. In Fil. 1: 22, 23. is Paulus in twijfel tussen twee keu-

zen: of hier in dienst te wezen voor de Heer, of met Christus te zijn. Paulus bedoelde dat hij *onmiddellijk* met Christus zou wezen. Hij moest het een of ander doen—met Christus zijn, of hier voor Hem werken.

In Openb. 6: 10, 11, lezen wij van de "zielen onder 't altaar" die daar bidden. 't Is onmogelik te denken dat Christus voor ons zal bidden, maar dat de heilige doden dit niet zullen kunnen doen. 't Schijnt alsof zij weten wat op aarde gebeurt.

De toestand der afgestorvenen wordt bij een slaap vergeleken; maar te slapen is niet bewusteloos te zijn. Mensen ontvangen gezichten van God; sommigen lopen in hun slaap; in sommige landen hebben mensen zelfs in hun slaap gepredikt. Er is dus geen grond om te denken dat men na de dood bewusteloos is.

3.—1 Cor. 15: 50—58.

We weten niet *wanneer* Jezus zal komen, noch weten wij wanneer Hij *niet* komen zal. Wij behoren altijd in een toestand van verwachting te verkeren. Er zijn er enige teksten die schijnen te bewijzen dat Jezus niet enig ogenblik kan komen. Paulus spreekt van een verborgenheid - "wij zullen niet allen ontslapen, maar wij zullen allen veranderd worden." We zijn allen blij dat we zullen veranderd worden. Onze lichamen zijn niet goed genoeg voor de hemel, al zijn ze goed genoeg voor de aarde. Deze verandering zal ogenbliklik zijn; en allen die Christus liefhebben zullen dan naar huis genomen worden.

Dit alles zal geschieden "met de laatste bazuin" (1 Cor 15: 52.) Hier is het dat men fouteert. Men brengt *deze bazuin* hier in verband met de 7 zegelen en de 7 bazuinen van Openb. Maar die behoren aan de Grote Verdrukking. Doch Gods volk zal naar huis genomen zijn voor de Verdrukking. Maar let op, Paulus zegt niet dat de "laatste bazuin" de zevende bazuin van Openb. is. Hij kan dit ook niet bedoeld hebben, want hij was in 67 A. D. onthoofd

en dus reeds 29 jaar lang in zijn graf vóór Openb. aan Johannes gegeven werd in 96 A. D. God kan dit ook niet eerst aan Paulus en toen aan Johannes geopenbaard hebben; want Johannes zegt duidelik dat deze Openbaring aan *hem* gegeven werd. Paulus had zijn eigen openbaring, en Johannes had zijn speciale openbaring.

Van *welke bazuin* spreekt Paulus dan? Er wordt dikwels gebazuind, en deze kan de laatste bazuin van de Kerkperiode zijn. Sommigen vinden de verklaring in hetzelfde vers: "Want de bazuin zal slaan, en de doden zullen onverderfelik opgewekt worden." 't Schijnt alsof Paulus, na van deze bazuin gesproken te hebben, een verklaring er van nodig achtte. Er was een ander bazuin. Wanneer Christus komt zullen de doden in Hem eerst opstaan, en dan zullen wij (die nog leven) veranderd worden. En in 1 Thes. 4: 16 zegt hij: "De Heer zelf zal...met de bazuin Gods nederdalen." Zo zijn er dan *drie bazuinen* in nauw verband met Christus wederkomst: 1) Als Christus nederdaalt. 2) Als de doden in Christus zullen opstaan. 3) Als wij zullen veranderd worden. Deze bazuinen hebben niets te doen met de bazuinen van Openbaring. De Bijbel zegt niet dat Christus in een oogwenk zal nederdalen, maar dat Zijn wederkomst zal zijn, *gelyk* zijn hemelvaart (Hand. 1: 11). Die was langsaam en majestueus. De gelijkenis van de *tien maagden* schijnt hetzelfde te zeggen. Na het geroep: "Ziet de Bruidegom komt," was er nog tijd om naar *olie* te vragen—of in andere woorden: "Bid dat wij de Geest ontvangen mogen." Gij zijt verbaasd over de onverschilligheid van de wijze maagden. Maar dan hebben zij geen tijd om voor anderen te bidden. Er zijn er vele van Gods volk, die niet weten wat het is de Geest te ontvangen. Zij vertrouwen op godsdienstige vergaderingen, op kerkgaan, op leraars en anderen. Er ontstaat grote ontsteltenis onder de maagden: zo zullen dus de doden in Christus opstaan een paar minuten vóór wij veranderd worden, en wij zullen hen zien—gelijk de discipelen Jezus na zijn opstanding konden zien. Wij zullen veranderd worden met de *laatste* van

bovengenoemde drie bazuinen; en dan zal de sterfelikheid veranderd worden in onsterfelikheid.

(4) *De Zionistiese Beweging en Daniels Profetie.*

't Zionisme* is een sterke beweging, die zich ten doel stelt al de Joden over de wereld verspreid aan elkaar te binden *als een volk*, hun *nationaal gevoel* aan te kweken, en de *armen* onder hen voort te helpen (b.v. door 't stichten van kolonies). Hoewel nog maar een tiental jaren oud, behoort er reeds de meerderheid der Joden aan deze beweging.

In 1897 hielden zij in Zwitserland hun eerste Zionistise Kongres. Dit jaar is belangrik, uit een profeties oogpunt, zoals later blijken zal. Evenzo 1916.

't Is opmerkelik dat, na lang zoeken (zelfs in Zuid Amerika) naar een geschikt land voor hun kolonie, de Zionisten eindelik *Palestina* gekozen hebben. Er zijn er daar reeds 30 kolonies van Joden. De Joden keren dus terug naar "'t beloofde land" —als volk. Ook die kolonies, die nabij Damaskus gelegen zijn, vallen *binnen* 't beloofde land, zoals de grenzen er van worden aangegeven in Gen. 15: 18— "Van de rivier van Egypte af (Nijl), tot aan de grote rivier Frath (Eufraat)." Dit sluit in een landstreek 33 maal zo groot als 't tegenwoordige Palestina, en groot genoeg om *al* de Joden der wereld te bevatten. De Joden hebben tot nog toe nooit 't *hele* land, aan hun vaderen beloofd, in bezit gehad.

Vijf stadien van Israëls herleving als volk worden er ons geschetst in Ezech. 37. (1) De *beenderen* zijn begonnen naar elkaar te naderen in de Zionistiese beweging. (2) De *zenuwen* stellen voor de *energie* er in (3) Het *vlees* is wat schoonheid geeft

---

* Omdat 't ongetwijfeld zeer moeilik was de spreker te volgen in zijn ingewikkelde berekeningen, zijn de aantekeningen die er voor mij liggen wat verward, Met de beste korrekties is er niet veel uit te maken. Ik acht het dus beter zelf iets *volledigers* te schrijven over dit onderwerp. Ook voeg ik er iets bij over de lastige "zeventigste week" van Daniel. Wat ik geef zijn de beschouwingen van Pastor Franson—voor zover ik zijn meningen gevat heb, in mijn gesprekken met hem over deze onderwerpen, tijdens zijn verblijf bij mij aan huis.—J.G.P.

er aan: de rijke Joden. (4) Het *huid* bindt 't geheel samen: de organisatie, (5) Maar nog is er *geen geest* in deze beweging: ze is slechts een *nationale* beweging. Al de andere stadien zijn reeds vervuld, doch de "Geest" zal niet in het hele lichaam komen vóór de "volheid der heidenen" zal zijn ingegaan; d. i. vóór wij (de Bruid) zullen zijn weggenomen, Christus tegemoet in de lucht, bij de aanvang van de Grote Verdrukking.

Op merkwaardige wijze schijnt 't Zionisme in verband te staan met de Profetieën van Daniel. In Dan. 12: 6 wordt de vraag gesteld: "Tot hoe lang zal 't zijn, dat er een einde van deze wonderen zal zijn?" In vs. 7 komt 't antwoord: "na een bestemde *tyd*, bestemde *tyden*, en een *helft*," d. . $3\frac{1}{2}$ jaar, of 1260 jaardagen. Deze profetie is reeds *geschiedenis* geworden. De 4 rijken in Dan. 7. genoemd hebben juist 1260 jaar bestaan.

Babiloniese Rijk	625	—536	= 89	jaar.
Medo-Perz. „	536	—336	=200	„
Grieks-Mac. „	336	— 31	=305	„
Romeinse „	31 v.C.	—635 A.D.	=666	„
			1260	jaar.

In 637 A.D. (d.i. eigenlik 635) namen de Turken (de kleine hoorn, Dan. 7: 8) Jerusalem in onder Khedive Omar. Telt nu 1260 jaar bij 637 de tijd gedurende welke de Turken Jeruzalem hebben vertreden en gij krijgt 1897 (637+1260), 't jaar waarin 't eerste Zionistiese Kongres werd gehouden, en de Joden *als volk* zich weer lieten gelden. De tijden der heidenen hebben dus 2+1260=2520 jaar geduurd.

De overgangsperiode tussen de "tijden der Joden" en de "tijden der heidenen" heeft 19 jaar geduurd, d.i. van 625 v.C. toen de Babiloniese rijk opkwam, tot 606, toen de ballingschap eigenlik begon. (Cyrus gaf 't bevel tot terugkeer in 536, en 70 jaar hierbij geeft 606). Nu verwacht Pastor Franson dat de overgangsperiode weer 19 jaar zal zijn; en daar de "tijden der Joden" weer schijnen te beginnen in 1897, verwacht hij iets belangriks in 1897+19=1916

—waarschijnlik dat de Joden dan *politiek* * bezit van Palestina zullen krijgen.

(5). *De Zeventigste Week van Daniel.*

In Dan 9 : 24 wordt er gezegd dat 70 weken bestemd zijn over Jeruzalem, om de overtreding te sluiten. In vs. 25 staat het, dat er van de uitgang van 't bevel om Jeruzalem—de stad, niet de tempel—te herbouwen tot Messias, de Vorst, 69 weken zullen verlopen, d.i. 69 × 7=483 jaar. De vraag is dus waar wij dan de 70e week moeten gaan zoeken, aan 't einde waarvan "de ongerechtigheid van Israel zal verzoend zijn" (Dan. 9 : 24).

De 483 jaar moet gerekend worden van 454 v.C., d.i. 't twintigste jaar van Artaxerxes, (=Arthahsasta, Neh, 2 : 1, 3) toen deze aan Nehemia 't bevel gaf om de *stad* Jeruzalem te herbouwen. 't Bevel van Cyrus (=Kores, Ezra 1 : 2) in 536, was alleen om de *tempel* te gaan herbouwen. Van 454 v.C. tot 29 A.D., zijn er precies 483 jaren verlopen. In dat jaar werd

---

* Enige dagen nadat bovenstaande geschreven was, verscheen er in de kranten 't volgende telegram; "'t Zionistiese Kongres heeft 't Hebreeuws aangenomen als officiele taal van toekomstige kongressen, 't Heeft ook besloten tot de oprichting van een bank, één tak waarvan zich uitsluitelik zal bezig houden met 't aankopen van land in Palestina."

Dat de taal der vaderen erkend is als *officiele taal* is zeer opmerkelik. Doch veel meer opmerkelik is de stichting van de *Joodse nationale bank*, die zich o.a. ten doel stelt *om 't land hunner vaderen terug te kopen*, 't Is dus niet onmogelik dat—zoals Pastor Franson verwacht—de Jodeu in 1916 *politiek bezit van Palestina* kunnen krijgen. Men zegt dat de tegenwoordige inwoners bereidwillig hun grond verkopen, en bij menigten 't land verlaten; en veder, dat de vroege regens, wanneer er gezaaid moet worden, weer beginnen te vallen—zodat 't land ook zijn vruchtbaarheid herkrijgt.

Wat men ook al denkt van de verklaring hier gegeven, dit staat vast, dat 't onze durepiicht is *te letten op de tekenen der tijden*. Niemand kan 't ons met zekerheid zeggen dat de Wederkomst des Heren binnen de volgende 50 jaar zijn zal, maar evenmin dat 't niet zijn zal. En 't is beter om *wakende* te wezen—en te vinden dat de Heer gedurende ons leeftijd niet Zijn Bruid komt halen; dan om *slapende* te zijn en dan gewekt te worden door 't geroep: "Ziet de Bruidegom komt, wanneer het te laat is om mede in te gaan tot de bruiloft. (Mat.. 25 : 13). —J. G. P.

Christus gekruisigd, en hebben de Joden hun Messias verworpen, en is alzo de profetie van Dan. 9: 25 vervuld, Toen echter is 't uurwerk der Joden gaan stilstaan, en is Christus begonnen om Zijn Bruid uit de heidenen te vergaderen. Wanneer "de volheid der heidenen zal zijn ingegaan" en de Bruid ten hemel zal gevoerd zijn, bij 't begin der Grote Verdrukking, dan gaat het uurwerk der Joden weer aan 't lopen. De *zeventigste* week van Dan. is dus terug te vinden in de *zeven jaren der Grote Verdrukking*, ons beschreven in Openb. 6 tot 19, wanneer de Joden als volk zullen bekeerd worden.

EEN WOORD VAN VAARWEL

DOOR

PASTOR FRANSON.

Vóór ik Zuid-Afrika verlaat is het mij een groot genot mijn diep gevoelden dank te betuigen aan de Ned. Ger. Kerk, met hare leeraren, kerkeraden en leden.

Gedurende al die meer dan twaalf maanden in uw midden doorgebracht, heb ik niets dan vriendelikheid, openhartigheid en liefde ontvangen. Het spreekwoord is: "geen roos zonder doornen," maar het schijnt mij dat wat ik gedurende mijn bezoek in omtrent zestig van uwe gemeenten ontvangen heb slechts rozen geweest zijn. Hetzelfde kan ook gezegd worden omtrent de uitlatingen omtrent mij in uw godsdienstige pers. Ze zijn òf hoegenaamd geen doornen geweest òf zulke kleintjes en zoo bedekt men rozen dat ze nauweliks gevoeld konden worden.

* * *

Daar zijn vele dingen in uwe Kerk die mijn hart met dank hebben vervuld. Vooreerst, om als een algemene zaak te vinden dat de leeraren van uwe Kerk bekeerde mannen zijn—iets dat niet gezegd kan worden omtrent enige ander nationale Kerk in de gehele wereld zo ver als ik weet. Voorts dat

uwe leeraren over het algemeen de vrijmoedigheid schijnen te hebben om in hunne preken een helder onderscheid te maken tusschen bekeerde en onbekeerde menschen—iets van zo groot gewicht, aanleiding gevende tot nauwkeurig zelfonderzoek onder het gehoor en zijnde, onder andere goede dingen, een kostelike voorbereiding voor de speciale diensten door mij gehouden. Waar het onderscheid tussen Gods kinderen en de anderen zo duidelik en zo geduriglik door de geregelde prediking aangetoond wordt, is de weg effen gemaakt voor de speciale diensten van den Evangelist

Het was mij ook zeer aangenaam om zoo vele Geest-vervulde ouderlingen en diakenen te ontmoeten. Ik zal nooit de vele kleine biduren in de consistorie kamers voor het ingaan in de heiligdommen vergeten. Ik versta dat het de ernstige poging van de Ned. Ger. Kerk is om voor het ambt van ouderlingen en diakenen slechts bekeerde mensen te kiezen. Overal waar deze, zoo hoog noodzakelike regel, streng gehandhaafd wordt, daar kunnen er niets anders dan eenheid tussen predikant en kerkeraad en zegeningen voor de gemeente het gevolg zijn.

* * *

Ik bewonder verder het stelsel van huisbezoek door de predikanten en het grondige werk onder de Catechisanten gedaan. Dikwils werd ik gevraagd die lieve jonge mensen speciaal toe te spreken en ik heb ze over het algemeen zeer bevredigend gevonden.

Wat uw Buitenlands Zendingwerk betreft, was ik zeer aangenaam verrast om te vinden dat hetzelve veel meer uitgebreid is dan algemeen bekend is, Zweden en Afrikaanders schijnen die fout (of liever die deugd) gemeen te hebben dat zij zeer onbedreven adverteerders van hun eigen werkzaamheden zijn. Moge de Geest der Zending in vurigheid vermeerden en moge het spoedig tot dat punt komen dat niet een geheele Ring of zelfs een geheele gemeente benodigd mag wezen om het onderhoud van een enkelen Zendeling op zich te nemen maar dat er enkele personen (of twee, drie personen) gevonden

mogen worden die op de eer aanspraak maken om elk zijn eigen vertegenwoordiger onder de Heidenen te hebben. Ik wil vooral hebben dat gij, voorspoedige vogelstruisboeren, graanboeren en anderen hiervan kennis zullen nemen; neemt toch zoo velen uwer als mogelik, een Zendeling voor uw eigen rekening in het veld.

* * *

Ik was ook verblijd om zooveel belangstelling in de waarheden van de wederkomst van Christus te vinden en dat beide bij leeraren en bij de leden uwer gemeenten. Waar deze waarheid ten volle aangenomen wordt daar verliest de wereld haar vat op Gods volk. Daarenboven worden zij daardoor voorbereid om verstandiglik en krachtiglik het werk onschadelik te maken van degenen, die zelven gewoonlik min of meer onbijbelse en gevaarlike inzichten over dat onderwerp hebben en die daardoor trachten de mensen te bewegen om hun eigene gemeenten te verlaten.

Ook heeft het mij grooteliks verblijd om te bemerken hoe de waarheid van "de algemeene priesterschap van de geheele Kerk van God," gelijk een der Hervormers het uitgedrukt heeft, meer en meer erkend wordt. Het is duidelik dat de leeraar alleen niet al het werk kan doen, en dat het hem best gelukt, als hij zichzelven slechts als een generaal beschouwt en als zodanig tracht om ieder kind van God in zijne gemeente aan het werken te zetten. Iemand heeft gezegd: "Het voorname oogmerk van den leeraar moet wezen om zichzelven overtollig te maken." Het zij mij hier vergund om te zeggen hoe sommige leeraren in andere landen hun Evangelisten vinden en kweken. Door het nu en dan houden van "Getuigenis Samenkomsten" (Testimony Meetings), vindt hij spoedig uit wie van zijne leden deze bizondere gaven hebben. Hij slaat hen eenigen tijd gade; hij bidt voor en met hen en dan vormt hij een geregelden Kursus voor hen op deze wijze dat hij, op een avond van de week, zegge Zaterdag, een Bijbeltekst geschikt voor een Evangelie-dienst behandelt en ze dan daarmee den volgenden Zondag

in verschillende wijken van zijne gemeente zendt om huiselike Bijeenkomsten (Cottage Meetings) te houden, terwijl ze de Maandag tot hun gewoon tijdelik beroep terug keeren. Na eenige maanden weet hij beter wie hunner de gave bezitten en dan adviseert hij hen omtrent verdere opleiding in speciale inrichtingen of omtrent verder werk. O hoe vele sluimerende talenten zijn er niet in uwe gemeenten, die voor den Heere gebruikt konden worden! Moge het uwe grote begeerte zijn, geachte leeraren, om die talenten te ontdekken en te gebruiken!

* * *

Ieder kind van God is onder de direkte verplichting om zijn of haar talent te gebruiken en te ontwikkelen, wat dat talent ook al moge wezen, en behoeft gevolgelik nooit op dit punt in twijfel te staan, Luk. 19:13. Leeken-arbeiders moeten helpen of anders zal het werkdes Heeren nooit behoorlik gedaan worden. Dit wordt al meer en meer erkend door alle Kerken, zelfs door de voormalige zoo Konservatieve protestantse Kerken in Europa. Wijs is de leeraar die zulke, dikwils in het begin zeer schroomachtige werkers gebruikt en daardoor verhoedt dat vroeger of later een onafhankelike leekenwerkzaamheid zal ontstaan.

In het vaarwel zeggen, zal ik niet wijzen op de schaduw-zijde, vooral die in sommige uwer gemeenten—andersn doen dit—maar ik gevoel mij eer gedrongen om een laatste hulde te brengen aan den huiseliken godsdienst zoo algemeen onder u waargenomen, en wat aangaat de huizen waar ik het voorrecht had Afrikaander gastvrijheid te genieten, aan den medegevoelenden en geheiligden toon van het familie leven zoo hoog veredeld door ware godsvrucht.

In de blijde verwachting om vele Afrikaanders te ontmoeten en door hun gezelschap in de grote familie daarboven verrijkt te zijn.

Ben ik, Dankbaar, Geheel de uwe,

F. Franson.

Dokters Gaven Hem Op.

Zes Jaren met een zeer Been.

Zambuk geneest verschrikkelijk verzwerende wonden.

Mnr. J. Schoonraad, J.zoon van Franshoek, zegt :-"Ik leed zes jaren aan een zeer been veroorzaakt door verzwering als gevolg van een koude. De pijn in mijn knie was onuithoudelijk en werd gevoeld tot in de heup. De been was gezwollen en jeukte vreeselijk. Ik was bij de warme baden van Goudini voor zes weken, maar werd niet beter Kort na mijn 'thuiskomst kwam daar een zweer uit op mijn heup. De vocht die er uit kwam was vreeselijk. Na ongekende pijnen voor een jaar geleden te hebben ging ik in een Hospitaal in Kaapstad, waar ik verscheidene operaties onderging, maar niets beters werd.

De Dokters zette de been af net boven de knie, en besloten toen dat zij niets meer voor mij doen konden. Zij zeide dat ik geen maand langer kon leven, daar de holte van de heupbeen al ziek was. Ik bleef in het hospitaal nog vier maanden, en ging toen naar huis waar ik nog een jaar lang te bed moest liggen. Eindelijk werd ik aangeraden Zambuk te proberen. Ik probeerde het en vond dat de vocht uit de zweren werd getrokken en de pijn verminderd. Langzamerhand groeiden de wonden toe, totdat zij geheel genezen waren. De menschen kunnen niet gelooven dat ik gezond gemaakt ben, maar daar is geen twijfel daaromtrent. Zambuk is waarlijk een wonderlijke balsem. Het heeft mij geheel genezen na een zes jarige pijn en marteling en ik kan 't met waarheid aanbevelen. Zam-Buk is onwaardeerbaar voor alle huidziekten, aanbeien enz. Het is te verkrijgen bij alle Apotekers en andere Winkels voor 1/6 per doosje, of 3/9 voor een groote omtrent 4 maal zooveel als die van 1/6.

Ieder huis heeft het noodig.

KAAP DE GOEDE HOOP

Spaarbank Genootschap.

GEVESTIGD 1831.

Als Corporatie erkend door Parlements Akte No. 24, van 1894.

DIREKTEUREN:

President: F. J. B. LANGERMAN.

J. C. DE KORTE, A. J. VAN REENEN,
C. H. BRAND, P. MASKEW,
H. C. VAN BREDA, M. VERSVELD,
A. J. CHIAPPINI, J. H. HABLUTZEL.

117, ST. GEORGE'S STRAAT, KAAPSTAD.

Reserve of Waarborgfonds £115,000.

Stortingen van sixpence en meer, worden dagelijks ontvangen van 9 tot 3 uur; en 's Zaterdags van 2 tot 12 v.m. en van 6 tot 8 's avonds; Rente gerekend, voor het tegenwoordige, tegen 4 per cent per jaar op sommen (tenzij onder speciale schikking) niet teboven gaande £100, van private personen en £300 van Hulp of Weldadigheids Genootschappen, tenzij op geaccumuleerde rente.

Deze Bank is gereed geld te leenen op Eerste klas Securiteiten.

C. GOHL, Secretaris.

VRAAG

OM

MONSTERS

En doe uwe bestelling voor

Dressen en Hoeden

BIJ DE

Welbekende Firma

J. B. JOUBERT & Co.,

Dwars-in-den-Weg,

PAARL.

Pos Bus 5.

M. D. GOBREGTS,

TUIGENMAKER,

Lady Grey St., Onder Paarl,

Heeft reeds verscheidene Medailles voor Goed Werk ontvangen; ook heeft alle zijn Tuigen Eerste Prijs behaald op de laatste Tentoonstellingen op verscheidene plaatsen.

Deze Bezigheid is reeds 30 jaar bekend voor de beste en nauwkeurigste aflevering van eenig soort Tuigen Werk.

Prijslijsten Gratis.

Adres:

M. D. GOBREGTS,

LADY GREY STRAAT,

ONDER PAARL.

Princeton Theological Seminary-Speer Library
1 1012 01040 6207