

**PAGE NOT
AVAILABLE**

Q44
B89
v.46-47

S.B.

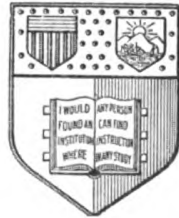
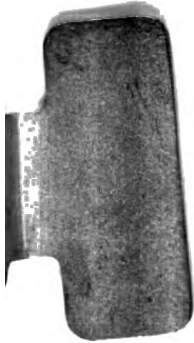

*New York
State College of Agriculture
At Cornell University
Ithaca, N. Y.*

Library

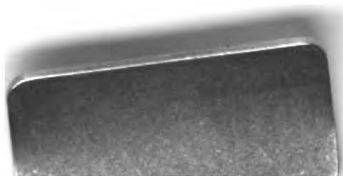

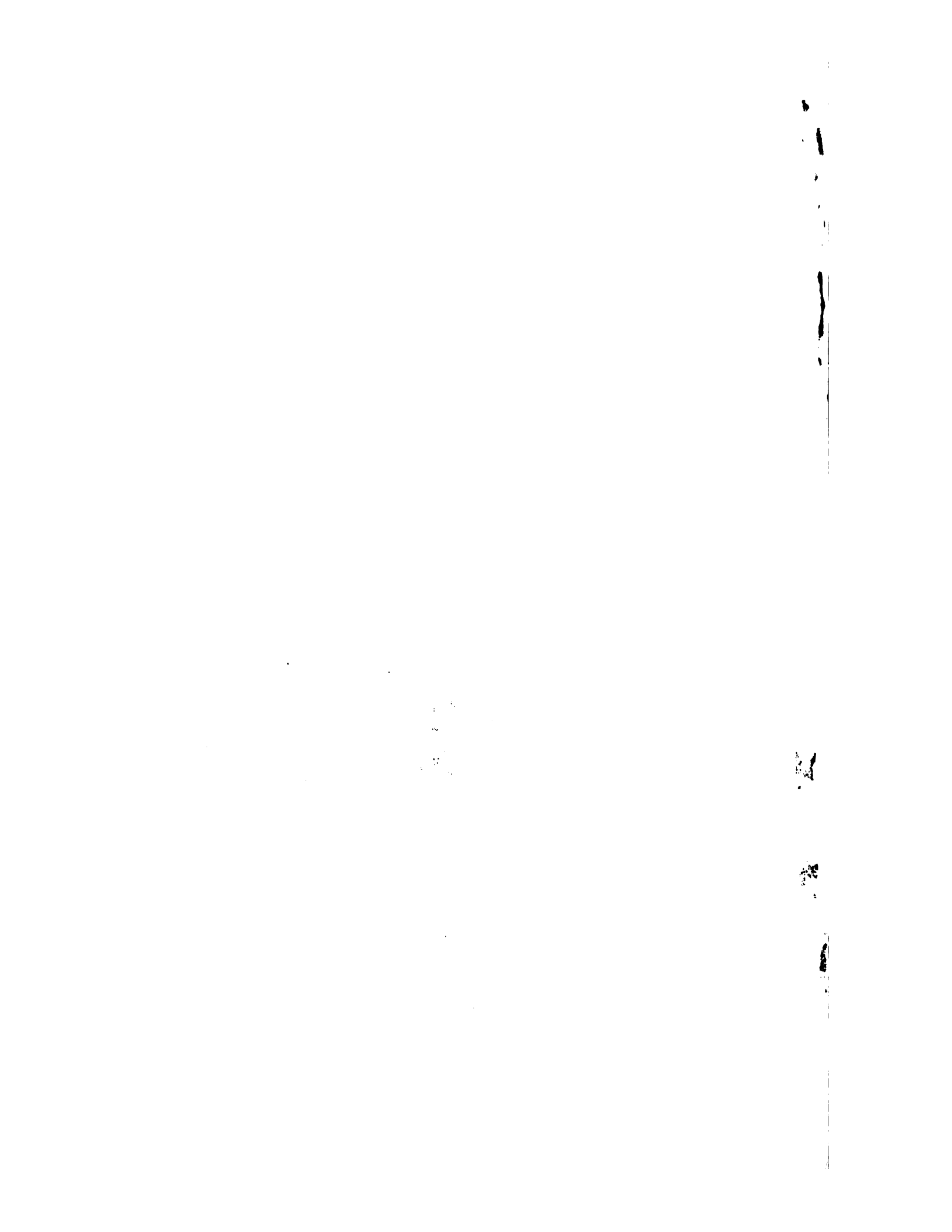

13836
CANCELLED
B. M.



Verhandlungen
des
naturforschenden Vereines
in Brünn.

XLVI. Band.

1907.

(Mit zwei Tafeln.)

Brünn, 1908.

Verlag des Vereines.

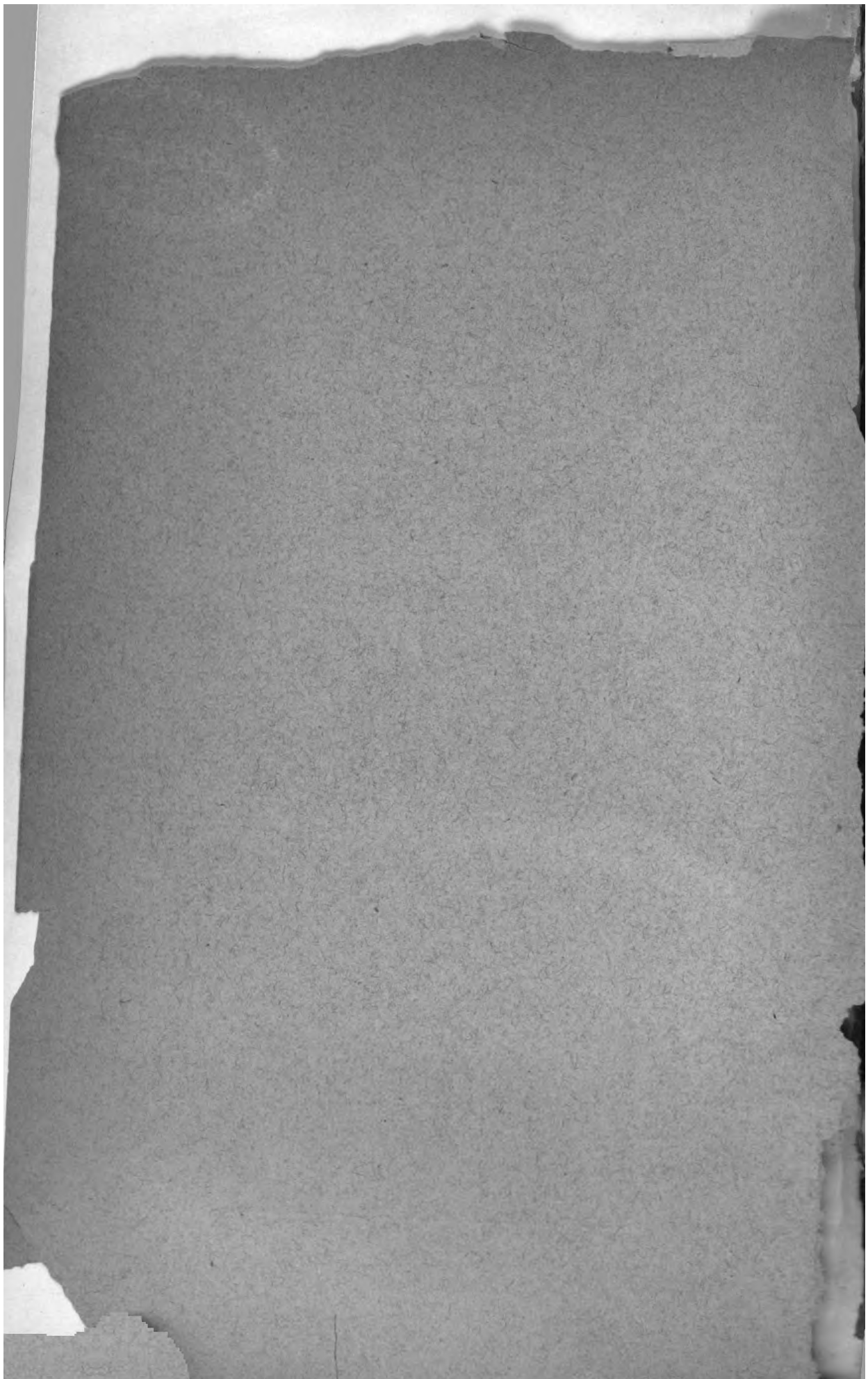

Verhandlungen
des
naturforschenden Vereines
in Brünn.

XLVI. Band.

1907.

(Mit zwei Tafeln.)

Brünn, 1908.

Druck von W. Burkart. — Im Verlage des Vereines.

Q44
B89
V.46-47

Q44

Inhalts-Verzeichnis des XLVI. Bandes 1907.

Vereinsleitung	Seite I
--------------------------	------------

Sitzungsberichte.

(Die mit * bezeichneten Vorträge sind ohne Auszug.)

Jahresversammlung am 16. Jänner 1907.

G. v. Nlessl: Jahresbericht.	III
Fr. Czermak: Bericht über den Stand der Bibliothek.	VI
A. Makowsky: Bericht über die Naturaliensammlungen.	VII
E. Steidler: Bericht über die Kassengebahrung.	VIII
„ Voranschlag für das Jahr 1907.	X
Dr. O. Leneček: Mikroskopie einiger Pflanzenfasern *.	XI

Sitzung am 13. Februar 1907.

Dr. L. Schmelchler: Die Sehschärfe beim Menschen *.	XII
E. Gerlsoher: Bericht über die Prüfung der Kassengebahrung . . .	XII

Sitzung am 13. März 1907.

A. Burghauser: Nachruf für den verstorbenen Präsidenten Se. Exzellenz Guido Grafen Dubsy	XIV
G. v. Nlessl: Neue Ergebnisse der Forschungen in den Fixsternräumen *.	XIV
Dr. L. Schmelchler: Demonstration einer Kultur von <i>Staphylococcus</i> *	XIV
Wahl der Herren Hofrat Prof. Dr. J. Wiesner und Prof. Dr. H. Molisch zu Ehrenmitgliedern	XIV

Sitzung am 10. April 1907.

A. Rzehak: Vorlage neuer Fossilien aus Mähren	XV
--	----

Sitzung am 8. Mai 1907.

Dr. J. Habermann: Über einige neue Laboratoriumsapparate	XVI
---	-----

Sitzung am 12. Juni 1907.

A. Willdt: Vorkommen der Gattung <i>Festuca</i> bei Brünn	XVIII
„ Demonstration von <i>Fritillaria tenella</i>	XVIII

Sitzung am 9. Oktober 1907.

Provisorische Neuwahl der beiden Sekretäre und des Kustos.	XVIII
Dr. R. Ehrenfeld: Über die Radioaktivität von Mineralquellen.	XVIII
G. Heinke: Demonstration lebender Plumatellen *.	XIX

Sitzung am 13. November 1907.

Wahl des Herrn Hofrats G. v. Niessl zum Ehrenmitgliede.	XIX
A. Makowsky: Wissenschaftliche Ergebnisse einer Frühlingsreise nach den Brionischen Inseln *.	XIX
A. Rzehak: Neue mährische Mineralvorkommnisse.	XIX

Sitzung am 11. Dezember 1907.

Dr. H. Ittis: Über Purpurbakterien*	XX
A. Rzehak: Nagetierreste aus dem Brünner Löß	XX
Neuwahl der Vereinsleitung.	XX

Abhandlungen.

Dr. A. Fleischer: Bestimmungstabellen der Coleopteren-Unterfamilie: Liodini (mit einer Tafel)	3
A. Makowsky: Die Brionischen Inseln. Eine naturhistorische Skizze mit einer Karte	64
A. Wildt: Beiträge zur Flora Mährens.	94
Edm. Reitter: Bestimmungstabelle der Staphyliniden-Gruppen der Othiini und Xantholinini aus Europa und den angren- zenden Ländern	100
„ Bestimmungstabelle des Carabiden-Tribus: Pogonini aus Europa und den angrenzenden Ländern.	125
A. Wildt: Neue Phanerogamen-Funde in Mähren (mit Nachtrag) . .	136

Vereinsleitung.

Präsident:

Se. Exzellenz Herr **Guido** Graf **Dubsky** von **Třebomyslic**, k. u. k.
Geheimer Rat, Generalmajor, Reichsrats- und Landtags-Ab-
geordneter, Herrschaftsbesitzer etc. (Gewählt bis Ende 1908.)

Vice-Präsidenten:

(Für 1907).

(Für 1908).

Herr August Burghauser.

Herr Dr. Jos. Habermann.

„ Albin Wildt.

„ Dr. D. Weiß.

Sekretäre:

Herr Gustav v. Niessl.

Herr Anton Rzehak.

„ Franz Czermak.

„ Dr. Hugo Iltis.

Rechnungsführer:

Herr Emerich Steidler.

Herr Emerich Steidler.

Ausschuss-Mitglieder:

Herr Ignaz Czižek.

Herr Dr. Eduard Burkart.

„ Emil Gerischer.

„ August Burghauser.

„ Dr. Josef Habermann.

„ Franz Czermak.

„ Gustav Heinke.

„ Ignaz Czižek.

„ Johann Homma.

„ Gustav Heinke.

„ Dr. Hugo Iltis.

„ Johann Homma.

„ Dr. Ottokar Leneček.

„ Dr. Ottokar Leneček.

„ Alexander Makowsky.

„ Alexander Makowsky.

„ Philipp Mathiasch.

„ Dr. Ludwig Schmeichler.

„ Anton Rzehak.

„ Dr. Friedr. Edler v. Teuber.

„ Dr. Ludwig Schmeichler.

„ Albin Wildt.

„ Dr. Friedr. Edler v. Teuber.

„ Franz Zdobnitzky.

Kustos der naturhistorischen Sammlungen:

Herr Ignaz Czižek.

Bibliothekar:

Herr Franz Czermak.

Sitzungs-Berichte.

Jahresversammlung am 16. Jänner 1907.

Vorsitzender: Herr Vizepräsident A. Burghauser.

Eingegangene Geschenke:

Druckwerke:

Vom Herrn Verfasser:

Hermann Otto: Remarques sur les Notes de Mr. le docteur Quinet. Budapest 1906.

Naturalien:

Von dem Herrn Oberrealschul-Direktor Adolf Oborny in Leipnik:
Ein Paket getrockneter Pflanzen.

Das Vereinsmitglied Herr Hauptmann Philipp Mathiasch stellt einen Antrag auf Abänderung der Vereinsstatuten.

Der Rechnungsführer des Vereines Herr k. k. Finanzsekretär Emerich Steidler beantragt gleichfalls mit kurzer Begründung die Aenderung einiger Paragraphe der Statuten.

Nach einer allgemeinen Debatte wird beschlossen, diese Anträge dem Ausschusse zur Vorberatung und Berichterstattung zuzuweisen, wobei auch etwaige andere, dem Ausschusse zweckmäßig erscheinende Abänderungen in Betracht zu ziehen wären.

Der erste Sekretär, Herr Hofrat Prof. G. v. Niessl berichtet über die Vereinstätigkeit im abgelaufenen Jahre.

Geehrte Versammlung!

Ich erlaube mir auch diesmal meinen Bericht mit dem Hinweis auf diejenige Tätigkeit unseres Vereines zu beginnen, welche teils direkt der wissenschaftlichen Forschung, teils der Verbreitung naturwissenschaftlicher Kenntnisse in weitere Kreise gewidmet ist, welche beide Richtungen ja schon in unseren Statuten bei der Gründung hervorgehoben wurden.

IV

Der kürzlich erschienene 44. Band der Verhandlungen und der 24. Bericht der meteorologischen Kommission mögen Zeugnis geben, daß auch im verflossenen Jahre nach beiden Richtungen hin kein Stillstand herrschte.

Insbesondere erlaube ich mir hervorzuheben, daß nun die große botanische, monographische Arbeit unseres hochgeehrten Mitgliedes Direktor Adolf Oborny abgeschlossen vorliegt und unsern Publikationen gewiß zur besonderen Zierde und Ehre gereicht.

Auch die zwar kleine, aber inhaltsschwere Abhandlung des geehrten Kollegen Anton Rzehak über den diluvialen Unterkiefer von Ochotz hat schnell große Verbreitung erlangt, wie ich den Inhaltsangaben und Prospekten verschiedener Zeitschriften entnehme.

Unser wertgeschätztes Ehrenmitglied, der hervorragendste mährische Entomologe Edmund Reitter in Paskau hat seine wichtigen Arbeiten auf dem Gebiete der Käferforschung in unsern Verhandlungen fortgesetzt.

Durch kleinere wissenschaftliche Mitteilungen und Vorträge in den Versammlungen haben sich überdies in dankenswertester Weise beteiligt die Herren Professor Eduard Donath, Professor Dr. Josef Habermann, Dr. Hugo Iltis, Direktor Dr. Robert Kocourek, Professor Dr. Ottokar Leneček, Prof. Alexander Makowsky, Prof. Anton Rzehak, Ferdinand Satory, Ingenieur Albin Wildt, Prof. Wenzel Zischka u. a.

Endlich drängt es mich auch noch unserer vielen uneigennütigen Mitarbeiter auf den mehr als 200 meteorologischen Stationen, die ich ja hier doch nicht alle namhaft machen kann, dankbarst zu gedenken.

Leider muß ich das Bild erfreulichen Zusammenwirkens trüben, durch den Hinweis auf die Verluste, welche unsere Vereinigung im verflossenen Jahre durch den Tod der geschätzten Mitglieder: Med.-Dr. Leopold Toff, praktischer Arzt in Bistritz a. H., Rudolf Auspitz, Großindustrieller in Wien, Franz Urbanek, emer. Professor an der k. k. Lehrerinnenbildungsanstalt in Brünn und Theodor Kittner, k. k. Hofrat des obersten Gerichtshofes in Wien erlitten hat. Der Letzterwähnte war eines der ältesten Mitglieder, das, obwohl seinem Berufe nach hochgeachteter Jurist, sich schon seit seiner Studienzeit bis an den Lebensabend eifrig mit Coleopterologie beschäftigte. Kittner hat

im Laufe dieser vielen Jahre durch eigenen Sammelfleiß, sowie durch Tausch eine ansehnliche Käfersammlung zustande gebracht, welche insbesondere reich an mährischen Vorkommnissen ist.

Kurze Zeit vor seinem Tode hat Hofrat Kittner seinen Söhnen den Wunsch ausgedrückt, daß diese Sammlung unserem Vereine anheimfallen solle, was auch geschehen ist. So wie im Falle des verstorbenen Hauptmannes Viertel, ist auch dies ein neuer, rührender Beweis treuer Anhänglichkeit.

Es ist aber doch sehr betrübend, daß sich nun der Kreis der „alten Garde“ gar so rasch vermindert und daß die neue Zeit kaum ausreichenden Ersatz bietet.

Unser geehrtes Vereinsmitglied, Herr Eisenhändler Josef Kafka, hat mündlich den Wunsch ausgedrückt, seine sehr große, reichhaltige Schmetterlings-Sammlung samt Kasten dem naturforschenden Vereine als Geschenk zu widmen. Für diese schöne, wertvolle Gabe wird erst Raum zu schaffen sein, womit es eben schon knapp bestellt ist.

Ueber sonstige Bereicherungen der Sammlungen werden die Berichte des Herrn Kustos und des Herrn Bibliothekars näheren Aufschluß geben. Aus diesen geht hervor, daß sich die Herren Obergeometer Burghauser und Schuldirektor Czižek neuerliche sehr hochzuschätzende Verdienste durch die Zusammenstellung von kleineren Schulsammlungen aus unseren Doubletten erworben haben.

Die am wenigsten beneidenswerte Aufgabe fällt unserem verehrten Herrn Kassenverwalter zu. Bei der beständigen Steigerung der Ausgaben ist es wohl begreiflich, daß wir keine Ersparnisse anlegen können.

Um so dankbarer muß hervorgehoben werden, daß wir auch in diesem Berichtsjahre außer den Subventionen dem hochverehrten Herrn Grafen Wladimir Mittrowsky v. Nemyssl die namhafte Spende von 200 K verdanken.

Ueberdies hat eine Anzahl wertgeschätzter Mitglieder, deren Kreis sich hoffentlich immer mehr vergrößern wird, sich bereit gefunden, den Jahresbeitrag freiwillig zu erhöhen.

Indem wir hiemit allen werten Freunden, Mitarbeitern und Förderern des Vereines wärmstens danken, wollen wir hoffen, daß sich dieser auch in Zukunft gleicher, ja gesteigerter Unterstützung zu erfreuen haben wird.

Der erste Sekretär legt ferner den Bericht des Bibliothekars Herrn Franz Czermak und des Kustos der naturhistorischen Sammlungen, Herrn Hofrates Prof. A. Makowsky vor.

Bericht

über den Stand der Bibliothek des naturforschenden Vereines.

Die Vermehrung der Bibliothekswerke im abgelaufenen Jahre ist aus folgender Zusammenstellung zu entnehmen:

	1905	1906	Zuwachs
A. Botanik	994	1027	33
B. Zoologie	989	1020	31
C. Anthropologie und Medizin . .	1310	1321	11
D. Mathematische Wissenschaften.	1281	1305	24
E. Chemie.	1341	1372	31
F. Mineralogie	842	850	8
G. Gesellschaftsschriften	644	652	8
H. Varia	923	934	11
Summe. . .	8324	8481	157

Es hat demnach die Bibliothek einen Zuwachs von 157 Werken erfahren.

Dieser Zuwachs erfolgte hauptsächlich durch Einsendung von periodischen Schriften und Werken der verschiedenen wissenschaftlichen Institute und Gesellschaften, mit welchen Schriftentausch stattfindet.

Aber auch Vereinsmitglieder und andere außerhalb des Vereines stehende Personen haben der Bibliothek ihre Publikationen und andere Werke gespendet. Hier sind besonders die wertvollen Schenkungen des Herrn Regierungsrates Dr. G. Hellmann in Berlin und des Herrn Franz Stohandl in Wien hervorzuheben.

Am Schlusse des Jahres steht der naturforschende Verein mit 290 wissenschaftlichen Gesellschaften im Schriftentausche.

Neu hinzugekommen sind folgende:

Die preußische Landesanstalt für Gewässerkunde in Berlin.

Die Universität in Montana und

die Redaktion des „Pravěk“, eines Organs für Prähistorik und Anthropologie in Kojetein.

Wie im Vorjahre, muß ich auch in diesem Berichte auf die besonders beschränkten Raumverhältnisse in der Bibliothek hinweisen und die Notwendigkeit betonen, durch Verkauf älterer,

nicht mehr benützter Werke Raum für die neuen Erwerbungen zu schaffen.

Brünn, am 2. Jänner 1907.

Franz Czermak,
Bibliothekar.

Bericht

**über die Einläufe und Beteiligung von Naturalien für Schulen
im Vereinsjahre 1906.**

Erstattet von Kustos **A. Makowsky.**

In der zoologischen Abteilung müssen vor allem das wertvolle Geschenk des Herrn Josef Kafka in Brünn, bestehend aus 12.000 Exemplaren Schmetterlingen und dem zur Sammlung gehörigen Kasten, sowie die dem Vereine testamentarisch zugefallene große Käfersammlung des Herrn Hofrates Th. Kittner, hervor gehoben werden.

An der Einsendung zoologischer Objekte beteiligten sich ferner die Herren Landesbaurat Wenig mit 400 Ex. Käfer, Herr August Burghauser, Dr. Rothe und Herr Haller, Schulleiter in Herzmanitz, durch Einsendung von Schmetterlingen für Schulen.

In der botanischen Abteilung liefen von den Herren: A. Burghauser, A. Wildt, Baurat Wenig und Dr. Edlen v. Teuber in Brünn, ferner Baudirektor Müller in Villach und Direktor A. Oborny in Leipnik, mehrere Pakete getrockneter Pflanzen ein.

In der mineralogischen Abteilung spendete der Kustos 200 Exemplare von Mineralien und Gesteinsarten.

Aus den Doubletten aller drei Abteilungen wurden Sammlungen für Schulen zusammengestellt von den Herren: A. Burghauser (Käfer), J. Weithofer (Schmetterlinge), F. Satory (Schmetterlinge), Direktor Ignaz Czižek (Herbarien) und vom Kustos (Mineralsammlungen).

Mit Sammlungen wurden beteiligt:

1. Knaben-Bürgerschule in Bautsch (Schmetterlinge und Käfer).
2. Mädchen-Bürgerschule in Bautsch (Käfer und Mineralien).
3. Volksschule in der Giskragasse in Brünn (Mineralien und Gesteine).
4. Volksschule in Mähr. Swratka (Käfer, Schmetterlinge und Mineralien).
5. Landwirtschaftsschule in Groß-Bittesch (Mineralien und Gesteine).
6. Volksschule in Littau b. Landskron (eine kleine Mineralsammlung).

VIII

Der Rechnungsführer Herr Emerich Steidler teilt nachstehenden Bericht über die Kassagebarung im Jahre 1906 mit.

Bericht
über die **Kassa-Gebahrung des naturforschenden Vereines**
in **Brünn im Jahre 1906.**

Empfang.	Bargeld	Wertpapiere
1. Rest mit Ende des Jahres 1905	K 41·04	K 3000·—
nebst Lire nom.	—·—	25·—
2. Mitgliedsbeiträge	„ 1400·—	
3. Subventionen, u. zw.:		
a) vom k. k. Ministerium des Innern „	1100·—	
b) vom mähr. Landesausschusse	„ 600·—	
c) vom Brünnner Gemeinderate	„ 600·—	
4. Effekenzinsen	„ 120·—	
5. Erlös für verkaufte Druckschriften „	440·04	
6. Verschiedene Einnahmen (Spenden, Ersätze etc.)	„ 337·44	
Summe der Empfänge	K 4638·52	K 3000·—
nebst Lire nom.	—·—	25·—

Ausgaben.

1. Restzahlung auf den XLIII. Band der Verhandlungen und à conto der Kosten des XLIV. Bandes	K 1853·14	
2. Wissenschaftliche Bibliothekswerke und Zeitschriften	„ 396·52	
3. Für das Einbinden derselben	„ 117·80	
4. Dem Vereindiener an Entlohnung und Remuneration	„ 440·—	
5. Mietzins	„ 1516·80	
6. Beheizung und Beleuchtung	„ 88·10	
7. Sekretariats-Auslagen	„ 132·14	
8. Verschiedene Auslagen	„ 62·19	
Summe der Ausgaben	K 4606·69	
Verglichen mit obigen Einnahmen ergibt einen Kassarest mit Ende des Jahres 1906 von	K 31·83	K 3000·—
nebst Lire nom.	„ —·—	25·—

Nachweisung des Aktivums.

	Bargeld	Wertpapiere
1. An Barschaft	K 31·83	
2. An Wertpapieren:		
6 Stück 4% Kronenrente, u. zw.:		
Nr. 44547 à	K 2000	
Nr. 23003, 23014, 23015,		
23016 und 23017 à K 200 . . „ 1000		K 3000—
Ein Stück italienisches Rotes Kreuz-		
Los Ser. 2902 Nr. 4 über Lire nom.	—·—	25·—

Ueberzahlungen haben geleistet:

à 20 Kronen die P. T. Herren: K. u. k. Generalmajor Exzellenz Guido Graf Dubsky v. Třebomyslic, Direktor Gustav Heinke, Hofrath Gustav v. Niessl, Privatier Franz Stohandl und Dr. Friedrich Edler v. Teuber;

à 10 Kronen die P. T. Herren: Obergemeter Aug. Burghauser, Sekretär Franz Czermak, Gabriel Freih. v. Gudenus, Hofrat Karl Hellmer, Prof. Alfred Hetschko, Eisenhändler Josef Kafka, Hofrat Alexander Makowsky, August Freiherr von Phull, Professor Anton Rzehak, Med.-Dr. Ludwig Schmeichler, Finanzsekretär Emerich Steidler und Med.-Dr. David Weiss.

Unter den verschiedenen Einnahmen per 337 K 44 h ist weiters eine Spende des Herrn Grafen Wladimir Mittrowsky v. Nemyssl per 200 K inbegriffen.

Brünn, am 31. Dezember 1906.

E. Steidler,
Rechnungsführer.

Da hiez zu niemand das Wort ergreift, wird dieser Bericht nach den Bestimmungen der Geschäftsordnung dem Ausschusse zur Prüfung zugewiesen.

Herr Emerich Steidler legt hierauf zum Voranschlage für das Jahr 1907 nachstehende Anträge vor.

Voranschlag

des naturf. Vereines in Brünn für das Jahr 1907.

Rubrik	Gegenstand	Voranschlag	Antrag
		für das Jahr	
		1906	1907
		K	K
	A. Einnahmen.		
1.	Jahresbeiträge der Mitglieder	1400	1400
2.	Subventionen, u. zw.:		
	a) vom k. k. Ministerium des Innern K 1100		
	b) vom mährischen Landtage " 600		
	c) von der Stadtgemeinde Brünn " 600	2300	2300
3.	Zinsen von Werthpapieren	120	120
4.	Erlös für verkaufte Druckschriften	200	200
5.	Verschiedene Einnahmen, wie Spenden, Ersätze u. s. w.	300	300
	Summe der Einnahmen	—	4320
	B. Ausgaben.		
1.	Bezahlung für den XLIV. Band der Verhandlungen und à conto-Zahlung für den XLV. Band	1800	1900
2.	Wissenschaftliche Bibliothekswerke und Zeitschriften	450	300
3.	Für das Einbinden derselben	120	120
4.	Dem Vereinsdiener:		
	a) Entlohnung K 300		
	b) Remuneration " 140	440	440
5.	Miethzins	1520	1520
6.	Beheizung und Beleuchtung	100	100
7.	Sekretariatsauslagen	220	250
8.	Verschiedene Auslagen	80	70
	Summe der Ausgaben	—	4700
	Das präliminierte Mehrerfordernis per 380 K wird voraussichtlich durch hereinzubringende Rückstände an Mitgliedsbeiträgen gedeckt werden.		

Diese Anträge werden von der Versammlung ohne Debatte genehmigt.

Herr Professor Dr. Ottokar Leneček hält einen von zahlreichen Demonstrationen begleiteten Vortrag über „Mikroskopie einiger Pflanzenfasern.“

Zu ordentlichen Mitgliedern werden gewählt:

P. T. Herr	Vorgeschlagen von den Herren
Karl Landrock, Fachlehrer in Brünn.	Karl Czižek und Emil Gerischer.
Theodor Zapp, Stadt-Offizial in Brünn.	Emerich Steidler und K. Czižek.

Sitzung am 13. Februar 1907.

Vorsitzender: Herr Vizepräsident A. Burghauser.

Eingegangene Geschenke:

Druckwerke:

Von den Herren Verfassern:

Neuwirth, V.: Die paragenetischen Verhältnisse der Minerale im Amphibolitgebiet von Zöptau. Brünn 1906.

Czižek, Karl: Beiträge zur Dipterenfauna Mährens. Brünn 1906.

Von Herrn Oberrealschuldirektor Adolf Oborny in Leipnik:

Berichte der deutschen botanischen Gesellschaft. 4.—9. Jahrg. Leipzig 1886—91.

Botanisches Centralblatt. 21.—30. Bd. Kassel 1885—1887.

Seubert, M.: Exkursionsflora für das Großherzogtum Baden. 3. Aufl. Herausgegeben von Dr. K. Prantl. Stuttgart 1880.

Buchenaü, Franz: Flora von Bremen. Bremen 1877.

Melion, J.: Die Meteorsteinfälle in Mähren. Brünn 1886.

Ascherson, M. P.: Rapport sur la question de la nomenclature botanique. Genua 1892.

Beudant, F. S., Milne-Edwards und A. v. Jussieu: Populäre Naturgeschichte der drei Reiche. 1. Band. Zoologie. Stuttgart 1858.

Botanischer Jahresbericht. Sep. Abdr. aus dem 4.—9. Bande.

Von Herrn F. C. Stohandl in Wien: 295 Arten getrockneter Pflanzen zumeist aus den Alpen.

Herr Med. et Chir. Dr. Ludwig Schmeichler hält einen längeren, von zahlreichen Demonstrationen unterstützten Vortrag über „Die Sehschärfe beim Menschen.“

Herr Fachlehrer E. Gerischer erstattet nachstehenden

Bericht

über die Revision der Kassengebarung des naturforschenden Vereines in Brünn im Jahre 1906.

Der Vereinsausschuß hat in seiner Sitzung vom 9. Februar l. J. im Sinne des § 19 der Geschäftsordnung aus seiner Mitte die Unterzeichneten zur Prüfung des vom Rechnungsführer des Vereines, Herrn Emerich Steidler, der Monats-Versammlung am 16. Jänner 1907 vorgelegten Kassenberichtes bestimmt.

Diese Prüfung hat am 10. Februar 1907 stattgefunden.

Es wurden aus diesem Anlasse die Eintragungen des Journals mit den beigebrachten Dokumenten verglichen, die Einstellungen der Jahresrechnung richtig befunden und schließlich ermittelt, dass die gesamten Einnahmen des Jahres 1906 im

Baren	K 4638·52
die Summe aller Ausgaben	„ 4606·69
der Kassenrest daher	K 31·83

betrug, wie im Kassaberichte ausgewiesen erscheint.

Die Prüfung der Kassa ergab das Vorhandensein dieser Barschaft. Ebenso fanden sich an Wertpapieren des Vereines in der Verwahrung des Herrn Rechnungsführers:

Sechs Stück Obligationen österreichischer Kronenrente, und zwar:

Nr. 44547 lautend auf	K 2000
Nr. 23003, 23014, 23015, 23016 und 23017 à 200 K	„ 1000
zusammen	K 3000
englich das italienische „Rothe Kreuz-Los“ Serie 2902	
Nr. 4 über nom. Lire	25

Nachdem die Rechnungsführung des naturforschenden Vereines in Brünn im Jahre 1906 sich daher als eine vollständig richtige erwiesen hat, so stellen die gefertigten Revisoren den Antrag: „Die geehrte Versammlung wolle dem Rechnungsführer Herrn Emerich Steidler das Absolutorium erteilen.“

In Voraussicht des bezüglichen Beschlusses und nachdem Herr Emerich Steidler auch für das Vereinsjahr 1907 als Rechnungsführer wiedergewählt worden ist, wurden die vorgefundenen Kassenbestände, Werteffekten, Bücher und Dokumente in dessen Verwahrung belassen.

Brünn, am 10. Februar 1907.

Die Rechnungsrevisoren:

G. Heinke. **E. Gerischer.**

Im Sinne dieses Berichtes erteilt die Versammlung dem Herrn Rechnungsführer Emerich Steidler hinsichtlich der betreffenden Rechnungsperiode das Absolutorium mit dem Ausdrucke des Dankes für seine Bemühungen.

Herr Dr. H. Iltis übergibt den gedruckten Aufruf zur Errichtung eines Denkmals für Gregor Mendel in Brünn.

Dem Vereine sind beigetreten:

P. T. Herr	Vorgeschlagen von den Herren
Felix Andrian, k. u. k. Oberstleutnant in Königsfeld.	} <i>Ph. Matiasch</i> und <i>Dr. L. Schmeichler.</i>
Gustav Braun, k. u. k. Hauptmann in Königsfeld.	
Med. univ. Dr. Karl Sternberg, Prosektor des Landeskrankensanstalt und Honorar-Dozent an der k. k. techn. Hochschule in Brünn.	<i>Dr. L. Schmeichler</i> und <i>G. v. Niessl.</i>

Sitzung am 13. März 1907.

Vorsitzender: Herr Vizepräsident **A. Burghauser.**

Eingegangene Geschenke:

Druckwerke:

Von den Herren Verfassern:

Heyden, L. v., E. Reitter und J. Weise: *Catalogus Coleopterorum Europae, Caucasi et Armeniae Rossicae.* Berlin 1906. 2. Ausgabe.

XIV

Laus H.: Die mineralogisch-geologische und prähistorische Literatur Mährens und Oesterr.-Schlesicns. Brünn 1905.

Hegi, Dr. Gust. und Dr. G. Dunzinger: Illustrierte Flora von Mittel-Europa. 1. Heft 1906.

Naturalien:

Von dem Herrn Ingenieur A. Wildt: Ein Paket getrockneter Pflanzen.

Der Vorsitzende erinnert daran, daß der Verein seit der letzten Sitzung leider seinen Präsidenten Se. Exzellenz Guido Grafen Dubsky durch einen schnellen, unerwarteten Tod verloren hat und hält diesem einen warmen Nachruf.

Die Versammlung erhebt sich von den Sitzen.

Da nach § 19 der Statuten ein neuer Vereinspräsident erst bei der nächsten regelmäßigen Wahl im Dezember zu wählen sein wird, beschließt die Versammlung im Sinne dieses Paragraphen, daß der Präsident vorläufig durch einen der beiden Vizepräsidenten nach einem von diesen zu vereinbarenden Turnus zu substituieren sei.

Herr Professor G. v. Nießl berichtet in einem längeren Vortrage über neuere Ergebnisse der Forschungen in den Fixsternräumen.

Herr Med. univ. Dr. Ludwig Schmeichler zeigt eine weit ausgebreitete Kultur von Staphylococcus aus einer einzigen Träne.

Zu Ehrenmitgliedern werden gewählt:

P. T. Herr

Vorgeschlagen von den Herren

Dr. Julius Wiesner, k. k. Hofrat,
ü. o. Professor an der Uni-
versität in Wien etc.

Dr. Hans Molisch, ü. o. Professor
an der k. k. deutschen Uni-
versität in Prag.

A. Makowsky und Dr. H. Iltis.

Als ordentliches Mitglied wird aufgenommen:

Franz Zdobnický, Fachlehrer an
der Franz Josef-Bürgerschule
in Brünn.

J. Czižek und A. Řezhak.

Sitzung am 10. April 1907.

Vorsitzender: Herr Vizepräsident A. Wildt.

Herr Professor A. Rzehak bespricht eine Anzahl neuer Fossilfunde aus Mähren. In der näheren Umgebung von Brünn wurde im Löß des Roten Berges eine kalkreiche Schichte entdeckt, in der auch zahlreiche Reste von Landschnecken, vorwiegend Heliceen der Gruppe Fruticicola, eingebettet liegen. Der Erhaltungszustand derselben ist leider ein ungünstiger, doch gestatten diese strauchbewohnenden Tiere immerhin einen Schluß auf die klimatischen Verhältnisse der Ablagerungszeit der erwähnten Schichte. Aus dem Tertiärton des Roten Berges sind außer Landschnecken (*Helix*, *Glandina*) auch Flußmuschelreste (*Unio*), sowie zahlreiche Fragmente von zumeist auffallend rot gefärbten Säugetierknochen und Zähnen gewonnen worden. Nach den letzteren konnten erkannt werden: Mastodon, Rhinoceros und Hyotherium. Einzelne Knochenplättchen deuten auf Schildkröten. Aus dem Miozän des Goldberges bei Lautschitz wurde ein echter Nautilus, sehr nahe stehend dem untermiozänen *N. decipiens*, aus dem Flysch bei Freistadt ein Stück „Hieroglyphensandstein“ mit *Belemnites cf. minimus* vorgelegt. Im weißen Jura von Freistadt, aus dem bisher nur unbestimmbare Ammoniten der Gattung *Perisphinctes* bekannt waren, hat der Vortragende eine *Oppelia*, sehr ähnlich der *Oppelia tenuilobata*, sowie *Cardioceras cordatum* und ein *Peltoceras* nachgewiesen.

Endlich demonstrierte der Vortragende noch: einen großen Nautilus aus dem Lias von Freistadt, geschliffene Korallen und Kalkspongien (*Amphipora*) aus dem mährischen Devon, schöne Präparate von Radiolarien aus dem marinen Miozänegel von Brünn. Letztere verdankt das geologische Kabinet der k. k. technischen Hochschule der Güte des Herrn Direktors G. Heinke.

Dem Ansuchen der Knabenbürgerschule in Mährisch-Altstadt um geschenkweise Ueberlassung von Naturalien soll nach Maßgabe der vorhandenen Vorräte entsprochen werden.

Sitzung am 8. Mai 1907.

Vorsitzender: Herr Vizepräsident **A. Wildt.**

Eingegangene Geschenke:

Druckwerke:

Von dem Herrn Verfasser:

- Wiesner Julius: Photometrische Versuche auf pflanzen-physiologischem Gebiete. Wien 1893—1895. 5 Hefte.
- „ Beiträge zur Kenntnis des photochemischen Klimas im arktischen Gebiet. Wien 1898.
- „ Beiträge zur Kenntnis der photochemischen Klimas des Yellowstone-Gebietes und einiger andern Gegenden Nordamerikas. Wien 1906.
- „ Untersuchungen über das photochemische Klima von Wien, Kairo und Buitenzorg (Java). Wien 1896.

Naturalien:

Von dem Herrn Apotheker Josef Paul in Mähr.-Schönberg: 300 Arten Flechten aus Mähren.

Von den Herren Universitätsprofessoren Hofrat Dr. Julius Wiesner in Wien, und Dr. Hans Molisch in Prag sind Dankschreiben für die Wahl zu Ehrenmitgliedern eingelangt.

Herrn Dr. Erich v. Tschermak, Professor an der Hochschule für Bodenkultur in Wien, wird für die Bereitwilligkeit und Uneigennützigkeit, mit welcher er kürzlich auf Einladung des naturforschenden Vereines hier einen öffentlichen Vortrag zugunsten der Errichtung eines Mendelndenkmals erhalten hat, der Dank ausgedrückt.

Herr Professor Dr. J. Habermann hält einen mit Experimenten verbundenen Vortrag „Ueber einige neue Laboratoriumsapparate“. Er demonstriert einen neuen Hilfsapparat zur Erzielung konstanter Temperaturen in Dampftrockenschränken, der es ohne irgend welche Schwierigkeiten erlaubt, die Temperatur in diesen Trockenapparaten bis auf 2° konstant zu erhalten und nach Bedarf

die Apparate auf Temperaturen von verschiedener Höhe innerhalb ziemlich weiter Grenzen einzustellen. Das diesem Hilfsapparate zugrunde liegende Konstruktionsprinzip benützte der Vortragende auch bei einem neuen Aufsatz für fraktionierte Destillationen, der in seiner Handhabung höchst einfach ist und bei zahlreichen Experimenten sehr befriedigende Resultate lieferte. Endlich demonstrierte der Vortragende einen kleinen Hilfsapparat zur Nachweisung von giftigem Phosphor nach dem Mitscherlichschen Verfahren. Wenn letzteres in der gewöhnlichen Weise ausgeführt wird, dann wird der Experimentator fast immer durch die Entwicklung höchst übelriechender Dämpfe in hohem Grade belästigt, welcher Uebelstand durch die Anbringung des neuen Hilfsapparates an die gebräuchliche Vorrichtung so gut wie vollständig beseitigt wird. — Im zweiten Teil seines Vortrages erinnert der Referent die Versammlung an die großen Verluste, welche die Wissenschaft in der letzten Zeit durch den Tod vieler hervorragender Chemiker erlitten hat und nennt F. Beilstein, D. Mendelejeff, Henri Moissan und Marcelin Berthelot, kennzeichnet die unsterblichen Verdienste, die sich die Genannten um die Entwicklung der verschiedensten Teile der Chemie erworben haben und fordert schließlich die Versammlung auf, zum Zeichen der Trauer sich von den Sitzen zu erheben, welchem Antrage die Versammlung Folge leistet.

Von einem ungenannten Spender wurde durch Vermittlung des Herrn Advokaten Dr. Putzker dem naturforschenden Vereine ein Betrag von 750 Kronen zur beliebigen Verfügung gewidmet. Für diese äußerst willkommene Unterstützung wurde durch den genannten Herrn Rechtsanwalt der wärmste Dank zum Ausdrucke gebracht.

Sitzung am 12. Juni 1907.

Vorsitzender: Herr Bergingenieur A. Wildt.

Herr Bergingenieur A. Wildt spricht über die Gattung *Festuca* bei Brünn und demonstriert alle hier vorkommenden Arten. Er beleuchtet die großen Verdienste, die sich Prof. Hackel um das Genus *Festuca* erworben hat, und klärt den Widerspruch auf, der darin liegt, daß die älteren, mährischen Floristen *Fest. duriuscula* L. als verbreitet und häufig bezeichnen, während

sie tatsächlich, zu den seltenen Pflanzen der deutschen Flora zählend, bei Brünn ganz vereinzelt und nur dort auftritt, wo große Mengen von *Fest. glauca* stehen. Aber auch die drei Stücke, die dem Vortragenden zu finden gelang, sind nicht die typische *Fest. duriuscula* L. spec. plant., sondern nach Prof. Hackel „*ad glaucam vergentia*“ und aus ihr durch Atavismus (Verlust der Bereifung) entstanden. Nicht viel häufiger ist die zu *Fest. rubra* L. gehörige *Fest. duriuscula* L. syst. nat.

Schließlich zeigt der Vortragende getrocknete Exemplare von *Fritillaria tenella* Hoppe, welche dartun, in welcher Weise sich diese Pflanze in der Kultur ändert, und fügt bei, daß Stücke, die in der Kultur ganz plötzlich weiß blühen, nur des Uebersetzens bedurften, um wieder bunte Blüten zu erzeugen. Die (bei Oravicza) wild wachsende Pflanze ist in ihrer Blütenfarbe sehr konstant und blüht niemals weiß.

Sitzung am 9. Oktober 1907.

Vorsitzender: Herr Vizepräsident A. Wildt.

Eingegangene Geschenke:

Naturalien:

Von Herrn Baurat R. Wenig: Getrocknete Pflanzen; von Herrn Fachlehrer Bily in Königsfeld: 28 Stück Mineralien.

Der Vorsitzende teilt mit, daß die Herren: Hofrat Prof. G. v. Nießl, F. Czermak und Hofrat Prof. A. Makowsky ihre Ehrenämter als erster und zweiter Sekretär, beziehungsweise Kustos, niedergelegt haben. Ueber Antrag des Ausschusses werden bis zur nächsten ordnungsmäßigen Neuwahl folgende Herren als Ersatzmänner bestellt: Prof. A. Rzehak als erster, Prof. Dr. H. Iltis als zweiter Sekretär und Direktor Ig. Czizek als Kustos. Den zurückgetretenen Funktionären, insbesondere dem um den Verein hochverdienten, langjährigen Sekretär Hofrat Prof. G. v. Nießl, wird der wärmste Dank des Vereines ausgesprochen. Zum Substituten des Präsidenten wird Herr Hofrat Prof. A. Makowsky gewählt.

Herr Adjunkt Dr. R. Ehrenfeld hält einen Vortrag über Quellenradioaktivität und demonstriert die Messung derselben

an dem Andersdorfer Säuerling. Außer dem letzteren hat der Vortragende noch folgende mährisch-schlesische Mineralwässer untersucht: Ullersdorf, Johannisbrunn, Karlsbrunn, Teplitz, Deutsch-Jassnik, Stramberg und Luhatschowitz. Die Resultate dieser Untersuchung werden in der Festschrift zum 50jährigen Jubiläum der Brüinner Landesoberrealschule erscheinen.

Herr Direktor G. H e i n k e demonstriert lebende Plumatellen und die „Statoblasten“ derselben.

Dem Ansuchen der Schulen in Lissitz und Nikolsburg um geschenkweise Ueberlassung von Naturalien wird stattgegeben.

Als Mitglieder werden aufgenommen:

P. T. Herren	Vorgeschlagen von den Herren
Baron Phull jun., Prof. Dr. A.	
Mader, Prof. R. Frieb und Dr.	Prof. Dr. <i>Leneczek</i> und
E. Kodon, sämtlich in Brünn.	Dr. <i>H. Iltis</i> .

Sitzung am 13. November 1907.

Vorsitzender: Herr Hofrat Prof. A. Makowsky.

Der Vorsitzende hebt die außerordentlichen Verdienste hervor, welche sich der infolge einer Uebersiedlung nach Wien aus der Vereinsleitung ausgetretene, langjährige erste Sekretär, Herr Hofrat Prof. G. v. Nießl, sowohl um die Wissenschaft im allgemeinen, als auch um den naturforschenden Verein insbesondere erworben hat und beantragt namens des Ausschusses, den genannten Herrn zum Ehrenmitgliede des naturforschenden Vereines zu ernennen. Dieser Antrag wird mit lebhaftem Beifall einstimmig angenommen.

Herr Hofrat Prof. A. M a k o w s k y hält einen Vortrag über „Wissenschaftliche Ergebnisse einer Frühlingsreise nach den brionischen Inseln.“

Herr Prof. A. R z e h a k bespricht zwei neue, von ihm entdeckte mährische Mineralvorkommnisse, an die sich auch ein gewisses geologisches Interesse knüpft. Es sind dies: 1. Fluorit von Marschow (Weißbachtal), in hellgrünlichen oder grünlichgelben Würfeln, die nicht selten einen Ueberzug von Chalzedon zeigen; diese Chalzedon-Perimorphosen erscheinen mitunter hohl.

2. Desmin von Olleschau bei Eisenberg a. d. March, rötlichweiße Kristalle in zerrüttetem, anscheinend thermal verändertem Phyllit.

Herr Prof. Dr. Iltis berichtet über die bisherige Tätigkeit des Mendeldenkmal-Komitees und weist auf die Notwendigkeit hin, mit den Sammlungen der Beiträge baldigst zu beginnen.

Zu ordentlichen Mitgliedern werden gewählt:

P. T. Herr	Vorgeschlagen von den Herren
Dr. Stephan Haupt, Freiherr v. Buchenrode.	Hofrat Prof. <i>Makowsky</i> und Prof. Dr. <i>H. Iltis</i> .
Stadtgarten-Direktor Zenzinger, Brünn.	Prof. Dr. <i>O. Leneczek</i> und Dr. <i>H. Iltis</i> .
Med. Dr. Ignaz Saudek, Brünn.	

Sitzung am 11. Dezember 1907.

Vorsitzender: Herr Vizepräsident *A. Wildt*.

Herr Prof. Dr. H. Iltis hält einen Vortrag über „Purpurbakterien.“ — Herr Prof. A. Rzehak legt vor und bespricht eine Anzahl fossiler Nagetierreste aus dem Brünner Löß. Es wurden konstatiert: *Arctomys bobac*, *Spermophilus cf. superciliosus*, *Lepus timidus* und ein Arvicolide, dessen ungenügender Erhaltungszustand eine nähere Bestimmung nicht zuläßt. Bis auf das Steppenmurmeltier sind alle die genannten Tierformen für das Brünner Diluvium neu.

Die hierauf vorgenommene Neuwahl der Funktionäre ergab folgendes Resultat:

Präsident: Herr Dr. Stephan Baron *Haupt-Buchenrode*.

Vizepräsidenten: Die Herren Prof. Dr. *J. Habermann*, Med.-Dr. *D. Weiss*.

Erster Sekretär: Herr Prof. *A. Rzehak*.

Zweiter Sekretär: Herr Prof. *H. Iltis*.

Rechnungsführer: Herr Finanzrat *F. Steidler*.

Ausschußmitglieder: Die Herren Dr. *E. Burkart*, *A. Burghauser*, *F. Czermak*, *Ig. Czižek*, *G. Heinke*, *J. Homma*, Dr. *O. Leneczek*, Hofrat Prof. *A. Makowsky*, Med.-Dr. *L. Schmeichler*, Dr. *F. v. Teuber*, *A. Wildt*, *F. Zdobnický*.

Abhandlungen.

(Für den Inhalt der in dieser Abteilung enthaltenen wissenschaftlichen
Mitteilungen sind die Verfasser allein verantwortlich.)



Bestimmungs-Tabellen
der
Coleopteren-Unterfamilie:
Liodini.

Von Sanitätsrat **Dr. A. Fleischer** in Brünn.

Mit einer Tafel.

Vor einigen Jahren sammelte ich zufällig in Adamsthal bei Brünn mehrere *Liodes*-Arten, wodurch meine Aufmerksamkeit ganz speziell auf das Genus *Liodes* gelenkt wurde. Beim Versuche die gesammelten Arten zu bestimmen, stieß ich auf unüberwindliche Schwierigkeiten, weil die im Tausche acquirierten *Liodes*-Arten meiner Sammlung, die ich zum Vergleiche heranzog, wie es sich später herausstellte, zum größtenteile nicht richtig determiniert waren. Diese unliebsame Tatsache spornte mich zum Studium der Arten an und führte mich zu dem Entschluß jede Art auf Basis eines größtmöglichen Materiales für sich zu untersuchen, um zu sehen, wie weit die Variabilität der Arten geht und mich zu überzeugen, ob die bisher mitunter nach einem Unicum beschriebenen Arten wirklich als solche existieren, oder nur Variationen oder zufällige Aberrationen sind oder nicht. Um mir ein großes Materiale zu verschaffen und auch die biologischen Verhältnisse der Arten kennen zu lernen, fuhr ich oder mein Sohn 2 Jahre hindurch, so oft als möglich in die waldreiche Gebirgsgegend in Adamsthal bei Brünn, die sogenannte mährische Schweiz, und notierte mir die Zeit, wann ich jede Art gefunden habe. Ueber das Ergebnis dieses systematischen Sammelns berichtete ich in der Wien. entom. Zeitung 1903 unter dem Titel: „Die Flugzeit von *Liodes* und *Colon* in Adamsthal bei Brünn“. Die *Colon*-Arten, die unter denselben Verhältnissen leben wie die *Liodes*-Arten habe ich mitgesammelt. Der Zweck dieses Aufsatzes war, bei den Kollegen das Interesse für diese Käfer anzuregen und ihnen zu zeigen, wann,

wo und wie man dieselben sammelt, damit ich auf diese Art in die Lage käme ein größeres Materiale zur Untersuchung zu bekommen, was bis dahin absolut unmöglich war. Dieser Zweck wurde durch diese meine Publikation vollauf erreicht.

Für diejenigen Leser, welche den Aufsatz nicht gelesen haben, wiederhole ich hier einige biologische Beobachtungen.

Die meisten *Liodes*-Arten findet man in grasreichen Waldlichtern, die durch Ausforstung entstanden sind und in welchen die frisch aufgeforsteten Bäumchen noch klein, d. i. so niedrig sind, daß sie noch keinen Schatten werfen können. Im geschlossenen Wald fand ich niemals eine *Liodes*-Art. Sie fliegen $\frac{1}{2}$ — $\frac{3}{4}$ Stunden vor dem Sonnenuntergange und längstens 1 Stunde nach dem Sonnenuntergange. Ist die Sonne schon auf der Westlehne eines Bergabhanges übergegangen und es fliegendort keine *Liodes* mehr, so kann man auf der gegenüberliegenden Ostlehne, wenn man nämlich rasch ins Tal steigt und diese Lehne besucht — diese Käfer dort noch erreichen, weil die Sonne dort länger scheint. Je nach der Zeit des Sonnenunterganges findet man die meisten Arten gegen 6—7 Uhr im Sommer, später um 5 Uhr, im Oktober, um 3 Uhr etc. Sie fliegen meistens niedrig, so daß man selbe im Fluge fangen kann, aber die meisten streift man mit dem Kätcher ab, wenn sie nämlich aus der Erde hervorkommen und an Grasspitzen sitzen bleiben bevor sie ausfliegen, oder wenn dieselben nach dem Ausflug auf den Grasspitzen ausruhen, bevor sie in die Erde sich verkriechen. Meistens findet man sie an mäßig hohem Gras, namentlich wenn in demselben sich viele Erdbeersträucher befinden. Einzelne Arten, z. B. die *calcarata* findet man das ganze Jahr hindurch, andere nur im Sommer, und mehrere, darunter gerade die seltensten, nur im Herbst, bis in den Oktober hinein.

In Dürrjahren, wie ein solches das Jahr 1904 war, findet man an dem verdorrten Grase an den Bergabhängen gar keine *Liodes*-Art; die Käfer kommen tief ins Tal auf humusreiche Wiesen, speziell Moorwiesen. Im Jahre 1904, wo ich in den Waldschlägen nicht ein Exemplar finden konnte, ging ich im Thale an einem Bächlein vorbei und bemerkte im Fluge einige *Liodes*. Bei näherer Beobachtung sah ich, daß sie alle von einer kleinen Stelle auf der Wiese längs dem Bache ausflogen und sah, daß einige Individuen schon auf den Grasspitzen saßen und sich zum Ausfluge vorbereiten, andere noch auf der Erde angeduckt an den Grasstengel saßen und noch andere erst aus der Erde heraus-

krochen. Rasch grub ich die ganze Partie mit dem Beile auf und warf die Erde aufs Papier. Das sich jetzt bietende Bild bleibt mir unvergeßlich. Es waren da beisammen 10 *Liodes*-Arten in über 80 Exemplaren. Das ganze wimmelte so von *Liodes* wie ein kleiner Ameisenhaufen, darunter z. B. die seltene *L. macropus* in größerer Anzahl, so auch die *scita*. In den nächstfolgenden Jahren fand ich trotz eifrigem Suchen von der ersteren Art nur je 1 Exemplar pro Jahr, und die letztgenannte fand ich überhaupt nicht mehr. An dieser Stelle war der Humusboden nur einige Centimeter tief, darunter war Felsen und an den Wurzeln der Gräser bemerkte man nur ein spinnwebenartiges Pilzmycelium. Von einem ganz ähnlichen Funde berichtete mir Herr Prof. Sahlberg, der auf den durchs Feuer ausgetrockneten Moorsümpfen in Finnland auch solche „*Liodes*-Haufen“ gefunden hat.

Im ganzen und großen ist das systematische Sammeln dieser Käfer sehr undankbar, insbesondere dann, wenn man nicht an Ort und Stelle oder in der Nähe wohnt und erst von der Stadt hinausfahren muß, weil der Sammelerfolg nur von Witterungsverhältnissen abhängt. Geht über den Waldschlägen ein halbwegs starker Wind, so fliegen sie nicht; wenn es kühl wird und die Temperatur unter 14° R. sinkt, findet man gar nichts, ebenso wenn das Gras nach einem Regen naß ist. Vor einem Gewitter und auch noch dann, wenn schon die ersten Tropfen fallen, fliegen sie am zahlreichsten. Ist die Sonne umwölkt, so erscheinen sie dennoch erst um dieselbe Zeit, als wenn der schönste Sonnenschein wäre.

Interessant sind die ungeheuren Verbreitungsbereiche einzelner Arten. Manche Arten z. B. *macropus*, erhielt ich aus den Pyrenäen, aus Frankreich, England, Finnland und zahlreich fand ich den Käfer bei Brünn; andere z. B. *rhaetica-fracta*, lebt ebenso in den rhaetischen Alpen, in den Karpathen und in Sibirien. In Folge dessen habe ich auch die ostsibirischen Arten, soweit mir selbe bekannt wurden in die palaearktische Fauna mit aufgenommen und ausnahmsweise auch eine Art aus Aljaska. Es wäre durchaus nichts Überraschendes, wenn diese Arten auch im europäischen hohen Norden gefunden werden möchten.

Berücksichtigt man die Lebensweise der Larven der Käfer, so begreift man, warum die Käfer so sehr in Größe und oft auch im Habitus variieren. Vertrocknet die Graswurzel und mit ihr auch der auf ihr wuchernde Pilz, und ist dann eine so halb-

verhungerte Larve gezwungen, sich zu verpuppen, so entstehen, und zwar oft nur stellenweise, ganz besonders verkümmerte, kleine Individuen, die ein Ungeübter immer für eine selbständige Art halten wird.

Abgesehen von den bedeutenden Unterschieden in der Größe, gibt es bei manchen Arten stark abweichende Rassen, die man gleichfalls, wenn man die Art nicht in großer Individuenanzahl besitzt, für selbständige Arten halten müßte. Solche Rassen wie z. B. v. *oblonga* oder v. *obesa*, erhalten sich an einzelnen Fundorten ganz rein, aber nur dort, wo die Stammform *cinnamomea*, beziehungsweise *dubia* nicht gleichzeitig vorkommt.

An Stellen, wo die Stammform und die Rasse zusammenstoßen, z. B. in Adamsthal, findet man alle möglichen Mischformen, das sind Uebergänge von einer Form zur anderen.

Bei der großen Variabilität der Arten und infolge dessen schwierigen Determination, suchte ich nach einem sicheren Unterscheidungsmerkmal, und glaubte dasselbe gefunden zu haben in der Form des Penis und der Parameren desselben. Die Parameren bestehen in den meisten Fällen nur aus je einem Borstenhaar, welches in ein feines Härchen ausläuft. In dieser Form können dieselben keinesfalls als ein Schutzorgan des Penis gelten, vielmehr dürften dieselben nur als Reizorgane der Weibchen bei dem Begattungsakt anzusehen sein; bei einzelnen Arten sind aber die Parameren ganz merkwürdig gebildet. So z. B. verbreitern sich dieselben an der Spitze bei *pallens* und *ciliaris* in eine flügelartige Membran, die an den Seiten bewimpert ist, und die Spitze des Penis klappenartig luftdicht umschließt; bei *rugosa*, bei welcher auch der Penis selbst ganz merkwürdig geformt ist, indem er in der Mitte stark eingeschnürt und dann in eine lanzettförmige Spitze ausgezogen ist — sind die Parameren in eine mehr länglichdreieckige und bewimperte Membran ausgezogen, welche auch die Spitze des Penis luftdicht einschließt; bei *scita*, bei welcher Art der Penis schmal und lang und zur Spitze nicht verschmälert ist, sind die Parameren breit und haben an der Spitze ein Haarbüschel, mit dem sie die tief eingekerbte Penisspitze ganz umhüllen können.

Mit Rücksicht auf diese ganz abnorme Bildung der Kopulationsorgane, glaubte ich für die Art *pallens-rotundata* ein ganz besonderes Subgenus: *Pteromerula* gründen zu müssen. Nachdem ich jedoch später ganz ähnliche Parameren bei *ciliaris* und bei

rugosa gefunden habe, und dann die heterogensten Formen in einem Subgenus zusammen wären, muß ich das Subgenus fallen lassen. In diesen Fällen sind die Parameren nicht nur ein Reizorgan bei der Begattung, sondern gewiß auch ein Schutzorgan des Penis und es dürfte diese merkwürdige Erscheinung mit den biologischen Verhältnissen der Arten im Zusammenhange stehen. *L. pallens* und *ciliaris* leben an Flußufern, letztere an der Meeresküste, und hat der Schutzapparat vielleicht den Zweck, um die Penisspitze bei Ueberschwemmung vor Wasser zu schützen; bei *scita* ist der Zweck nicht klar, weil die Biologie der Art unbekannt ist; *rugosa* ist ein Spätherbstkäfer, den man noch Ende Oktober findet, vielleicht sollen hier die merkwürdigen Parameren den Penis vor Kälte schützen. Doch sind dies nur Vermutungen, denn *L. flavescens* z. B. ist auch ein Spätherbstkäfer und hat nur einfache Parameren, ebenso wie *furva*, die mit *ciliaris* am Meeresufer lebt.

Nach der Form des Penis und der Parameren konnte ich mit Sicherheit feststellen, was eine Art oder nur eine Rasse ist. Bei manchen Arten kann man nach der Penisform allein die Männchen mit Sicherheit bestimmen, bei anderen oft anatomisch ganz heterogenen Arten, ist der Unterschied in der Penisform so geringfügig, daß man denselben zur Differenzierung der Arten gar nicht verwerten kann, außer wenn man eben die ähnlichen Formen zum Vergleiche heranziehen kann.

Ueber vielfache Veränderungen, die durch das Studium der Kopulationsorgane entstanden sind, berichtete ich in sechs größeren Aufsätzen in der Wiener entomologischen Zeitung unter dem Titel „Kritische Studien“ über *Liodes*-Arten und Arten der *Liodini* überhaupt. Durch diese Aufsätze habe ich den beabsichtigten Zweck erzielt, daß das Interesse für die *Liodini* immer rege erhalten wurde, und ich immer mehr Untersuchungsmateriale erhalten habe.

Da gerade in diesen Aufsätzen die ganze Literatur jeder einzelnen Spezies, hauptsächlich aber die Originalbeschreibung zitiert wurde, halte ich es für überflüssig in den Bestimmungstabellen die Literatur nochmals zu wiederholen. Dieselbe ist überdies in Ganglbauers Werk „Die Käfer von Mitteleuropa“ und Sahlbergs „Enumeratio Coleopter. clavicornium Fenniae 1889“ bei den einzelnen Arten vollständig zitiert.

Auch glaubte ich von langen Beschreibungen ganz absehen zu müssen und beschränkte mich auf möglichst präzise Angabe solcher Merkmale, durch welche sich die Art von anderen Arten unterscheidet; ferner legte ich ein besonderes Gewicht auf die Angabe des Habitus der Art und auf den Vergleich mit anderen häufigeren Arten. Nichtsdestoweniger ist es für jeden Anfänger notwendig, daß er sich, wenn er richtig bestimmen soll — vorerst einige häufigere Arten verschafft, die aber vollkommen richtig bestimmt sein müssen und die er zum Vergleiche heranziehen kann. Am besten eignen sich folgende Arten: *cinnamomea*, *calcarata*, *dubia-obesa*, *ovalis*, *badia* und allenfalls *hybrida*. Diese Arten haben zusammengenommen alle charakteristischen Merkmale, die bei der Determination maßgebend sind. Man soll aber ja nicht sich bloß nach einem Vergleichsindividuum halten und immer trachten wenigstens ein ♂ und ♀ in der Sammlung zu besitzen und nebstbei einige Exemplare in verschiedenen Größen. Bei so variablen Käfern kommt es häufig vor, daß ein Unicum in der Sammlung mehr beirrt als belehrt.

Schließlich fühle ich mich verpflichtet allen Entomologen und Sammlern, die mich in meiner Arbeit durch Einschickung eines größeren Materiales zur Ueberprüfung oder Bestimmung unterstützt haben, meinen verbindlichsten Dank auszusprechen. Es sind dies:

Prof. Dr. Johann Sahlberg — Material des Museums der Universität in Helsingfors.

Direktor L. Ganglbauer — Material des k. k. Hofmuseums.

Kaiserl. Rat E. Reitter — sein reiches Sammlungsmateriale.

Hofrat Dr. K. Skalitzky — reiches Material aus dem Böhmerwald und aus Steiermark.

Postrat R. Formanek — sammelte zum Teil mit mir.

Prof. Dr. v. Heyden — Museumsmateriale in Frankfurt.

Kustos Jakobson — Material des Museums der Kaiserl. Akademie in St. Petersburg.

Ferner diejenigen, die kleinere Partien zur Determination einschickten: Sr. Ch. Champion (London, Brit. Museum), Clermont (Paris), Hubenthal (Büfleben), Halbherr (Roveredo), Laufer (Madrid), Rangoni (Modena), Ragusa (Palermo), St. Clair-Deville (Creuzot), Vorbringer (Königsberg), Jules Roberts (Lyon), Dr. Chobaut (Avignon) Zaitzev

(Biolog. Station bei Novgorod), Alexand. Jakoblev (Petersburg) Sektionsrat Melichar (Wien), Prof. Zoufal (Proßnitz), Prof. Roubal und Prof. Rambousek (Prag), Schatzmayer (Villach), Janaček (Braunsberg) etc. etc.

Bei einzelnen älteren Arten, wo ich nichts neues hinzufügen konnte, habe ich die ausgezeichneten Beschreibungen aus Ganglbauers Werk „Käfer von Mitteleuropa“, oder aus Reiters „Bestimmungstabellen“ oder die Sahlbergschen Beschreibungen mitunter ganz wörtlich wiederholt.

Bestimmungstabelle der Genera.

- 1'' Hinterrand des Halsschildes gerandet.
- 2'' Fühler mit sehr großer dreigliedriger Keule.
- a) Flügeldecken gereiht punktiert, Beine nicht auffallend verbreitert, Tarsen von normaler Breite, an allen Beinen mit je 5 Gliedern. **Triarthron** Schmidt.
- b) Flügeldecken unregelmäßig punktiert, mit grob punktierten Zwischenräumen, Beine mit sehr stark verbreiterten Schienen und mit einem Hakenzahn an den Hinterschenkeln, mit sehr zarten fadenförmigen Tarsen, diese an allen Beinen mit je 4 Gliedern. **Deltocnemis** Sahlb.
- 2' Fühler mit fünfgliedriger, weniger großen Keule, deren zweites Glied sehr klein ist, alle Beine mit fünfgliedrigen Tarsen. **Hydnobius** Schmidt.
- 1' Hinterrand des Halsschildes ungerandet.
- 3'' Kopf auf der Unterseite mit konvergierenden flachen Fühlerfurchen, Fühlerkeule scheinbar viergliedrig, weil das achte Fühlerglied resp. das zweite der Keule sehr klein und vom siebenten und neunten derart eingeschlossen ist, daß man es nur bei stark vorgestreckter Keule sieht; Vorder- und Mittelfüße mit je fünf, Hinterfüße mit vier Tarsengliedern. **Cyrtusa** Erichson.
- 3' Kopf auf der Unterseite ohne Fühlerfurchen.
- 4'' Fühler mit unterbrochen fünfgliedriger Keule.
- a) Die Vorder- und Mitteltarsen mit fünf, die Hintertarsen mit vier Gliedern. Flügeldecken nur bei einzelnen Arten quer-rissig, dabei aber immer deutlich punktiert-gestreift. **Liodes** Latreille.

- b) Vordertarsen mit vier, Mittel- und Hintertarsen mit je drei Gliedern, Flügeldecken sehr fein und undeutlich punktiert-gestreift, aber stark querrissig. **Agaricophagus** Schmidt.
- 4' Fühler mit dreigliedriger Keule.
- a) Die Fühlerkeule zart, Vordertarsen mit fünf, Mittel- und Hintertarsen mit je vier Gliedern; Flügeldecken dicht querrissig mit äußerst feinen Punktstreifen. **Colenis** Er.
- b) Die Fühlerkeule sehr breit und so lang wie die übrigen Fühlerglieder zusammengenommen, Vordertarsen mit fünf, Hintertarsen mit vier Gliedern (Mitteltarsen unbekannt), Flügeldecken nicht querrissig. **Xanthosphaera** Fairmaire.

Triarthron Maerkell Schmidt.

Eine auf den ersten Blick sehr leicht kenntliche Art; länglichoval, ganz gelbrot oder rostrot; Fühlerkeule sehr groß, dreigliedrig, Halsschild kurz, an den Seiten stark gerundet, mit fast verrundeten Hinterwinkeln, Hinterrand deutlich gerandet; Flügeldecken mäßig tief punktiert-gestreift, die Punkte in den Reihen mit undichter Aufeinanderfolge, im ersten Zwischenraum längs der Naht mit einer mehr weniger geordneten und dichten Reihe von größeren Punkten; sonst nur in den abwechselnden Zwischenräumen mit einigen größeren Punkten. Vorderschienen schmal, Hinterschienen beim ♂ nicht gekrümmt; Hinterschenkel bei großen ♂ stark verbreitert, an der Basis innen tief ausgerandet, in der Mitte erweitert, am Innenrand der Schienenrinne mit drei schmalen, an der Spitze abgerundeten Zähnen bewehrt, bei kleinen ♂ in der Mitte des Innenrandes nur in einen stumpfen Vorsprung erweitert und im basalen Drittel leicht ausgebuchtet. L. 2·8—3·3 mm. Fliegt von Mitte August an bis über September hinaus; lebt an unterirdischen Pilzen und zwar in ganz Mitteleuropa, ist aber überall sehr selten.

Deltocnemis hamatus Sahlb.

Dieser Käfer wurde von Sahlberg in der Wiener entomol. Zeit. V., p. 87, 25. März 1886, beschrieben und ist der interessanteste und merkwürdigst gebaute Käfer der *Liodini*; das Genus kommt zu stehen zwischen *Triarthron* und *Hydnobius*. Der Käfer hat nämlich die große dreigliedrige Fühlerkeule so geformt wie *Triarthron*, der Kopf, der Halsschild und die Flügeldecken haben

den Habitus eines *Hydnobius*. Die Oberkiefer sind auffallend groß, breit, vorgestreckt und ungleich geformt. Die linke Mandibel ist nämlich länger und hat in der Mitte einen großen stumpfen Zahn und eine einfache Spitze, während die kürzere, rechtsseitige Mandibel sich in der Spitze gabelförmig in zwei Zähne teilt, wobei der innere Zahn etwas kürzer ist als der äußere. Der Käfer ist hochgewölbt, auf den Flügeldecken unregelmäßig punktiert-gestreift, in den Zwischenräumen nur wenig schwächer punktiert als in den Hauptreihen.

Hoch interessant ist der Bau der Beine, namentlich der Hinterbeine. Die Hinterschenkel sind nämlich sehr kurz, sehr breit, haben in der Mitte einen kräftigen, dreieckigen Zahn, vor welchem der Schenkel sehr tief kreisförmig ausgebuchtet ist; der Vorderrand dieser Ausbuchtung ist wiederum in einen sehr großen, nach innen hakenförmig gekrümmten Zahn ausgezogen: die Schienen sind an der Spitze dreimal so breit als unter dem Kniegelenke; im Gegensatz dazu sind die Tarsen auffallend zart, fast fadenförmig. Long. 2·5 mm. — Ostsibirien.

Hydnobius.

- 1'' Flügeldecken am Seitenrande deutlich bewimpert, Kopf, Halsschild und Flügeldecken sehr grob punktiert; die größte Art.

H. Perrii Fairm.

Etwas kleiner als die Stammform, am Kopfe oberhalb dem Clypealrande mit einem kleinen runden Grübchen.

v. **secundus** Guilleb.

- 1' Flügeldecken am Seitenrande selbst nicht bewimpert, höchstens oberhalb dem Seitenrande mit einzelnen feinen Wimperhärcchen; Kopf, Halsschild und Flügeldecken weniger grob punktiert.

- 2'' Flügeldecken in den Zwischenräumen der Punktreihen nicht quergestrichelt, fast glatt, Käfer wie *strigosus*, ganz gelbrot.

H. andalusicus Dieck.

- 2' Flügeldecken in den Zwischenräumen quergestrichelt und deutlich punktiert.

- 3'' Fühlerkeule sowie der ganze Körper ganz hellgelb.

- a) größer, Fühlerkeule sehr breit, letztes Glied auffallend kleiner als das vorletzte, die Punkte in den Zwischenräumen fast ebenso groß wie in den Reihen selbst.

H. punctulatus Hampe.

- b) klein, Fühlerkeule schmaler, letztes Glied kaum merklich kleiner als das vorletzte, in den Zwischenräumen kaum merklich punktiert, aber kräftig quergestrichelt.

H. strigosus Schmidt.

- 3' Fühlerkeule schwarz oder schwärzlich.
 4'' Vorder- und Hinterschienen beim ♂ auf der Innenseite stark bogenförmig ausgebuchtet, Vorderschienen vor der Spitze plötzlich stark verbreitert, beim Weibchen die Schienen nur wenig gebogen, fast gerade; Habitus kurz oval.

H. tibialis Sahlb.

- 4' Vorderschienen beim ♂ nicht, Hinterschienen nur wenig gebogen, beim ♀ gerade.
 5'' Flügeldecken blaßgelb, Kopf und Halsschild gelbrot, die Naht und eine große Makel am Seitenrande schwarz oder schwarzbraun.

H. Demarchii Reitt.

- 5' Flügeldecken gelbrot, braun, schwarzbraun oder schwarz, höchstens mit dunkler Naht, sonst aber ohne Zeichnung.
 6'' Beim ♂ auch die Mittelschenkel im hinteren Drittel stumpfzählig erweitert.

H. septentrionalis Thoms.

- 6' Nur die Hinterschenkel mit einem großen Zahn, Mittelschenkel ohne Zahn.

- 7'' Tarsen dünn, schmal, kurz, die halbe Schienenlänge kaum erreichend, von der Basis zur Spitze beim ♂ und ♀ nur wenig verbreitert, das Klauenglied nur unbedeutend länger als die zwei vorhergehenden Glieder; bei größten und kleinsten Individuen weichen die Tarsen in der Form nur unbedeutend ab.

H. multistriatus Gyllh.

- 7' Tarsen breit, lang, fast $\frac{2}{3}$ der Schienenlänge erreichend; bei großen Individuen deutlich gestielt, nämlich an der Basis schmal und gegen die Spitze stark keulenförmig verdickt und zwar beim ♂ viel stärker als beim ♀; bei sehr kleinen Individuen sind die Glieder mehr gedrängt und weniger deutlich keulenförmig, aber noch fast immer doppelt so breit und länger als bei gleich großen Individuen des *multistriatus*.

- 8'' Halsschild viel feiner punktiert als die Flügeldecken.

- a) Habitus oblong, Oberseite gelb oder gelbbraun.

H. punctatus Sturm.

Oberseite schwarzbraun oder schwarz.

a. **punctatissimus** Stephens.

b) Habitus kurz oval, Halsschild, feiner punktiert.

v. **intermedius** Sturm.

8' Halsschild nur wenig schwächer punktiert als die stark punktierten Flügeldecken.

H. puncticollis Reitt.

1. **Hydnobius Perrisi** Schmidt.

Die größte Art; sehr leicht kenntlich durch die sehr grobe Punktierung und den deutlich bewimperten Seitenrand der Flügeldecken. Fühler kurz, gelblich oder schwarzbraun, letztes Glied auffallend verkleinert; Kopf und Halsschild grob und etwas weitläufig punktiert; Flügeldecken sehr grob punktiert-gestreift, Zwischenräume ebenso grob oder nur unbedeutend schwächer punktiert; die Punktierung in den Reihen und Zwischenräumen gegen die Basis zu unregelmäßig; Vorderschienen gegen die Spitze stark verbreitert, Hinterschienen beim ♂ bogenförmig gekrümmt; Hinterschenkel abgeplattet, beim ♂ vor der Spitze mit einem starken Zahn. Die ganze Oberfläche infolge der groben Skulptur matt, nicht oder nur sehr wenig glänzend. Long. 2.6—4 mm. — Frankreich, Schweiz, Norddeutschland, Schweden, Finnland, Sibirien, aber überall sehr selten.

Das mir vorliegende typische Exemplar von *H. secundus* Guilleb, welches ich vom H. Dr. Chobaut zur Ansicht erhielt, unterscheidet sich von *Perrisi* nur durch etwas geringere Größe, etwas schwächere und mehr unregelmäßige Punktierung, hauptsächlich aber durch ein kleines rundes Grübchen am oberen Clypealrand; das typische Exemplar ist gelbrot, auch die Fühlerkeule ist ganz gelbrot, nur die Naht an den Flügeldecken ist dunkelbraun; seither hat aber H. Dr. Chobaut ein ebensolches Individuum gefunden, mit schwärzlicher Fühlerkeule und schwarzbrauner Oberfläche, so daß die Farbe, auf welche der Autor das Hauptgewicht legt, ganz irrelevant geworden ist, ebenso wie die etwas schwächere Skulptur. Es bleibt somit nur das runde Grübchen am Clypeus als der einzige Unterschied bestehen, welches aber keinesfalls genügt zur Begründung einer eigenen Art und das um so weniger als der Clypeus bei allen *Hydnobius*-Arten mehr weniger tief quer eingedrückt ist und dieser Eindruck sich mitunter auf ein ungleich großes queres Grübchen reduziert. Da das Grübchen, welches bei dem *secundus* ein rundes, sonst aber meist ein queres ist, so kann man allenfalls die vermeintliche Art als eine

Varietät des *Perrisi* bestehen lassen. Long. 3 mm. — Frankreich (Avignon, Morières.)

2. *H. andalusicus* Dieck.

Ist nach der Originalbeschreibung eine kleine, dem *strigosus* ähnliche Art; rotgelb, Fühler mit dunklerer Keule, Halsschild stark glänzend, sehr fein punktiert, nach vorne stark aber allmählich, nach hinten kurz, vor den Hinterecken plötzlich verengt, letztere daher sehr stumpfwinkelig; Flügeldecken außer Naht und Seitenstreifen mit je 7 regelmäßigen Punktreihen; Zwischenräume fast glatt, ohne Querrunzeln oder Stricheln; von *strigosus* hauptsächlich durch diesen Mangel der Strigositäten verschieden. Long. 1·7 mm.

Eine mir unbekannt Art (?). — Bei Algeciras schon im Februar 1 Exemplar 1870 von Dieck von Sumpfpflanzen abgestreift.

3. *H. punctulatus* Hampe.

Fühlerkeule, sowie der ganze Körper hell gelbrot, dieselbe sehr breit mit auffallend verkleinertem Endgliede. Flügeldecken im Vergleiche mit anderen Arten ziemlich fein punktiert gestreift, in den Zwischenräumen feiner als in den Hauptreihen und deutlich querrissig. Die Hinterschenkel beim ♂ mit einem starken dreieckigen Zahn vor der Spitze. Long. 2—2·3 mm. — Kroatien Banat, Bosnien, Istrien etc.

4. *H. strigosus* Schmidt.

Gleichfalls ganz gelbrot, Fühlerkeule aber ziemlich zart, letztes Glied derselben kaum deutlich verkleinert, Flügeldecken stärker querrissig, als bei der vorigen Art; größere Männchen mit einem schmalen, stumpf dornförmigen; kleinere mit sehr kleinem dreieckigen Zahn. Die kleinste Art überhaupt. Long. 1·2—1·6 mm. — Nord- und Mitteleuropa.

5. *H. Demarchii* Reitt.

Eine durch ihre Zeichnung leicht erkennbare Art. Langoval, Oberseite rostrot, Flügeldecken blaßgelb oder braungelb, Naht und eine große quere Makel im vorderen Drittel schwarz; diese Makel verbindet sich mit dem gleichfalls schwarzen Seitenrande, welcher nur vor der Makel an den Schultern gelbrot ist.

Manchmal ist noch eine längliche Makel vor der Spitze der Flügeldecken. Kopf sehr fein, Halsschild ziemlich fein punktiert, Flügeldecken mäßig stark punktiert-gestreift, in den Zwischenräumen nur wenig schwächer punktiert, als in den Hauptreihen, mit ziemlich feinen Strigositäten. Beim Männchen die Hinterschenkel verbreitert, am Innenrand mit einem ziemlich starken, dreieckigen, in eine stumpfdornförmige Spitze ausgezogenen Zahn. Long. 2·2—3 mm. — Sicilien, Italien.

6. *H. tibialis* Sahlb.

Öfversigt af Finska Vetensk. Societ. Förhandl. XLV. 1902—1903, Nr. 10.

Ist dem *punctatus* ähnlich, doch mehr gerundet; beim Männchen sind die Vorder- und Hinterschienen auf der Innenseite stark bogenförmig ausgebuchtet, die Mittelschienen fast gerade; die Vorderschienen sind im vorderen Drittel plötzlich sehr verbreitert, am Außenwinkel abgerundet, bei den Hinter- und Mittelschienen findet die Verbreiterung allmählig statt. Beim Weibchen sind alle Schienen fast gerade. Die Vorderschienen sind stark verbreitert an der Spitze ausgerandet und ihre äußere Apicalecke in einen stumpfen Zahn ausgezogen. Tarsen wie bei *punctatus*, breit, Zahn an den Hinterschenkel wie bei *punctatus* geformt; Kopf und Halsschild ziemlich fein und zerstreut, Flügeldecken mäßig stark, in den Zwischenräumen nur unbedeutend schwächer punktiert. Long. 2·2 mm. — Sibiria orient. (Lena media, Chartaika.)

7. *H. septentrionalis* Thoms.

Soll dem *punctatus* sehr ähnlich sehen und sich von diesem nur dadurch unterscheiden, daß die Mittelschenkel im hintern Drittel nach innen stumpfzählig erweitert und dann gegen die Spitze schräg abgestutzt sind. Der Zahn an den Hinterschenkeln soll noch größer sein als bei *multistriatus*. Wahrscheinlich nur eine Varietät des Männchens von *punctatus*, wie schon Thomson angab. Mir unbekannt. Long. 2—3 mm. — Lappland und nach Reitter auch Oesterreich.

8. *H. multistriatus* Gyllh. und 9. *punctatus* Sturm.

Diese beiden Arten sind namentlich bei kleinen Individuen so täuschend ähnlich, daß die Bestimmung wesentlich erleichtert

wird, wenn die Differentialunterschiede nebeneinander gestellt werden.

multistriatus.

Habitus kürzer, der Körper nach rückwärts nur wenig verengt.

Glieder der Fühlerkeule weniger stark quer, im allgemeinen die Fühler kürzer.

Kopf beim ♂ sehr groß, und wenig schmaler als der Vorder- rand des Halsschildes.

Halsschild weniger stark quer, der Seitenrand nach vorne nur wenig verengt, in der Mitte am breitesten, mit deutlich angedeuteten Winkeln an den Hinterecken.

Hinterschienen bei großen ♂ an der Spitze kaum doppelt so breit als am Kniegelenke, am Innenrande beim Kniegelenke ziemlich tief und vor der Spitze seicht ausgerandet.

Der große Zahn an den Hinterschenkeln bei großen ♂ am Außenrande der Basis tief ausgebuchtet, dann mit fast geraden Seiten, an der Spitze nicht oder nur sehr wenig gebogen.

Diese Unterschiede gelten nur für größere Individuen, für alle Individuen, also auch die kleinsten, sind folgende Unterschiede maßgebend.

multistriatus.

Tarsen dünn, schmal, kurz, halb so lang als die Hälfte der

punctatus.

Habitus lang oval — in der Stammform — nach rückwärts deutlich verengt.

Glieder der Fühlerkeule stärker quer; im allgemeinen die Fühler länger als bei *multistriatus*.

Kopf beim ♂ mäßig groß, viel schmaler als der Vorder- rand des Halsschildes.

Halsschild stärker quer, nach vorne viel stärker als nach hinten verengt, hinter der Mitte am breitesten; der Vorderrand viel schmaler als der Hinterrand, mit verrundeten Hinterecken.

Hinterschienen bei großen ♂ am Kniegelenk schmal, gegen die Spitze von der Mitte an sehr stark verbreitert, hier fast dreimal so breit als an der Basis; der Innenrand in einfachem Bogen ausgerandet; diese Ausrandung vor der Mitte am tiefsten.

Der große Zahn an den Hinterschenkeln am Außenrande der Basis nur wenig ausgebuchtet, zur Spitze konvex, am Innenrande konkav und deutlich hakenförmig nach vorne gebogen.

punctatus.

Tarsen breit, lang, fast $\frac{2}{3}$ der Schienenslänge erreichend;

Schiene, von der Basis zur Spitze beim ♂ und ♀ nur wenig verbreitert, das Klauenglied nur unbedeutend länger als die zwei vorhergehenden Glieder zusammen. Bei großen und kleinsten Individuen weichen die Tarsen in der Form nur unbedeutend ab.

Penis sehr kurz und breit, scharf winkelig zugespitzt, die Spitze des Winkels ziemlich lang ausgezogen.

Parameren dick, walzenförmig, an der Basis besonders stark verdickt.

Käfer bei ausgefärbten Individuen gelbbrot; dunkle oder gar schwarze Individuen habe ich bisher nicht gefunden. Long. 1·8—3 mm. Ist viel seltener als *punctatus*, namentlich im Norden.

bei großen Individuen deutlich gestielt, nämlich an der Basis schmal und gegen die Spitze stark keulenförmig verdickt und zwar beim ♂ viel stärker als beim ♀; bei den kleinsten Individuen sind die einzelnen Glieder gedrängter, weniger deutlich keulenförmig, aber immer fast doppelt so breit und länger als bei gleich großen Individuen des *multistriatus*.

Penis breit und kurz, in eine kurze Spitze ausgezogen, mit der Basis fast ein gleichseitiges Dreieck bildend.

Parameren von gleicher Form.

Oberseite gelb, gelbbraun, schwarzbraun bis schwarz. Schwarze Individuen sind a. *punctatissimus* Steph. Long. 1·8—3 mm. In Nord- und Mitteleuropa, häufiger als *multistriatus*. Die v. *intermedius* Thoms, ist eine gerundete Form des *punctatus* mit schwächer punktiertem Halsschild, namentlich auf der Scheibe desselben.

10. *H. puncticollis* Reitt.

Nach der Beschreibung dem *punctatus* ähnlich, unterscheidet sich von diesem nur dadurch, daß der Halsschild wenig schwächer punktiert ist, als die stark punktierten Flügeldecken. Höchstwahrscheinlich nur eine Varietät des *punctatus*. Mir unbekannt. Long. 2·7 mm. — Kaukasus: Martkopi.

Liodes Latreille.

- 1" Mesosternum nicht hoch gekielt; der Mesosternalkiel fällt allmählig gegen den Vorderrand der Mittelbrust ab.
- 2" Die Punktreihen in den Zwischenräumen der Flügeldecken ebenso grob punktiert, wie in den Hauptreihen; Habitus einer mittelgroßen *dubia*. Subg. **Parahydnoebius** Ganglb.
punctulata Gyllh.
- 2' Die Punktierung der Zwischenräume ist immer viel schwächer als in den Hauptreihen.
- 3" Fühler sehr kurz, Mittel- und Hinterschienen gegen die Spitze stark erweitert, stark beborstet, beim ♀ kurz.
- 4" Flügeldecken an den Seiten deutlich bewimpert, Körper kurz, hoch gewölbt.
- a) Oberseite matt, Hinterschienen und Tarsen sehr kurz, Seitenrand des Halsschildes fast winkelig erweitert.
ciliaris Schmidt.
- b) Oberseite glänzend, Fühler, Hinterschienen und Tarsen etwas länger, Halsschildrand im hinteren Drittel meist nur mäßig, seltend stark gerundet erweitert.
furva Er.
- 4' Seitenrand der Flügeldecken unbewimpert.
- 5" Flügeldecken fein punktiert-gestreift, die Punkte in dichter Anreihung, der zweite und dritte Streifen nach auswärts ausgebogen, Oberseite sehr wenig glänzend, matt. Penis in eine kurze Spitze ausgezogen. Die Parameren verbreitern sich an der Spitze in eine flügelartige Membran, die an den Seiten stark bewimpert ist.
- a) Seitenrand des Halsschildes bis zu den Hinterwinkeln gerundet, diese abgerundet.
pallens Sturm.
- b) Seitenrand des Halsschildes im hinteren Drittel eine gerade Linie bildend, die Hinterwinkel in der Anlage fast rechteckig, aber an der Spitze abgerundet; meist größer.
v. **rotundata** Er.
- 5' Flügeldecken mit ziemlich groben Punktreihen, mit mäßiger dichter Anreihung der Punkte, alle Streifen gerade, Parameren nur aus einem feinen Borstenhaar bestehend.
rubiginosa Schmidt.
- Kopf und Halsschild schwärzlich. a. **obscura** Fleischer.
Seitenrand des Halsschildes in der Mitte stark, fast winkelig erweitert.
v. **dilatocollis** Fleischer.

- 3' Fühler länger, nur ausnahmsweise kurz (m. *brevicornis* d. *dubia*), oder wenigstens kürzer als normale *Triepkei*, dann die Hinterschienen nicht auffallend gegen die Spitze verbreitert, Mittelschienen insbesondere beim ♀ nicht auffallend kurz, am Außenrande der Schienen viel weniger stark und nicht dicht beborstet.
- 6'' Flügeldecken in den Zwischenräumen der Streifen mit deutlichen Strigositäten.
- 7''' Habitus länglichoval gewölbt, wie eine normale, große *dubia*, Fühlerkeule breit, mit deutlich verkleinertem Endgliede, Vorderschienen breit, Hinterschienen stark bogenförmig gekrümmt, Seitenrand des Halsschildes mit dem Hinterrande einen stumpf verrundeten Winkel bildend, Seitenrand der Flügeldecken rückwärts mit feinen Wimperhärchen.
- a) Seitenrand des Halsschildes mehr weniger im flachen Bogen gerundet. **rugosa** Stef.
- b) Seitenrand des Halsschildes in der Mitte winkelig erweitert. **v. angulicollis** Reitt.
- 7'' Habitus ziemlich breit, Oberfläche sehr wenig gewölbt, Seitenrand des kräftig punktierten Halsschildes im hinteren Drittel gerade, mit dem Hinterrande einen auffallend scharfkantigen Winkel bildend.
- a) Größer, so groß wie *rugosa*, Vorderschienen ziemlich stark verbreitert. **Trybomi** Sahlb.
- b) Kleiner, sonst ähnlich gebaut, Vorderschienen schmal, letztes Fühlerglied auffallend verkleinert. **baicalensis** Rye.
- c) Wie vorige, aber letztes Glied der Fühlerkeule von derselben Breite wie das vorletzte. **puncticollis** Thoms.
- 7' Habitus langoval, eichelförmig, Körper kleiner, Seitenrand des Halsschildes bis zu den Hinterwinkeln gerundet.
- 8'' Flügeldecken an den Seiten und namentlich gegen die Spitze zu fein abstehtend behaart. **pillifera** Reitt.
- 8' Flügeldecken an den Seiten unbehaart.
- 9'' Die äußere Apicalecke der Hinterschenkel beim ♂ abgerundet, nicht zahnförmig vorgezogen. Hinterwinkel des Halsschildes stumpf.
- a) Fühler kurz, Endglied auffallend verkleinert; Strigositäten nicht scharf hervortretend, Hinterschienen der Männchen immer schwach gebogen. **hybrida** Er

- b) Fühler länger, Endglied kaum merkbar verkleinert, Strigositäten scharf vortretend. **Brandisi** Holdhaus.
- 9' Die äußere Apicalecke der Hinterschenkel beim ♂ in ein scharfes Zähnchen ausgezogen. Hinterecken des Halsschildes fast rechtwinkelig.
- a) Schmal, langoval, Flügeldecken mit auffallend feinen Punkt-reihen; Vordertarsen des ♂ stark erweitert, ihr zweites und drittes Glied fast dreimal so breit als lang. **Ganglbaueri** Holdhaus.
- b) Körper breiter, oval, Vordertarsen des ♂ mäßig stark er-weitert, ihr zweites und drittes Glied kaum doppelt so breit als lang; Punkt-reihen auf den Flügeldecken deutlich stärker. **Skaltzkyl** Ganglb.
- 6' Flügeldecken in den Zwischenräumen der Punkt-reihen ohne Strigositäten.
- 10'' Flügeldecken ohne schiefe Humeralreihe.
- 11''' Hinterschenkel am Innenrande an der Spitze in einen Zahn ausgezogen.
- 12'' Flügeldecken vorn zwischen dem Randstreifen und dem achten Streifen ohne Punkte.
- a) Kleiner, Hinterschienen des ♂ nur wenig gekrümmt. **rhaetica** Er.
- b) Groß, Hinterschienen des ♂ in der Mitte knieförmig nach innen gebogen, wie gebrochen. **fracta** Seidl.
- 12' Flügeldecken vorne zwischen dem Randstreifen und dem achten Streifen entweder mit ganz verworren stehenden Punkten oder mit einer ungeordneten Punkt-reihe.
- a) Fühler von normaler Länge, Fühlerkeule sehr breit, schwarz, Hinterwinkel des Halsschildes ziemlich deutlich verrundet. **cinnamomea** Panz.
- b) Fühlerkeule etwas schmaler, rotbraun bis gelbbrot, Käfer meist kleiner, Hinterwinkel des Halsschildes ziemlich deutlich rechteckig. v. **oblonga** Er.
- c) Fühler kurz, ganz gelbbrot. v. **anglica** Rye.
- 11'' Hinterschenkel des ♂ am Innenrande, in einen kurzen breiten Lappen, am Außenrande in einen längeren breiten Lappen ausgezogen; Oberseite schwarz, Flügeldecken fächerartig gestreift; so groß wie *cinnamomea*, aber kürzer. **rufipes** Gebl.

- 11' Hinterschenkel des ♂ am Innenrande in einen Lappen, am Außenrande in einen hakenförmigen Zahn endigend; Flügeldecken fein verworren punktiert-gestreift. **lateritia** Mannh.
- 10' Flügeldecken mit einer deutlichen schiefen Humeralreihe.
- 13'' Seitenrand des Halsschildes, von der Seite besehen, bis zu den Hinterwinkeln gebogen, mit dem Hinterrande einen sehr stumpfen Winkel bildend, oder verrundet; nur in einem einzigen Falle ist der Seitenrand des Halsschildes fast gerade (*v. insularis*), dann aber sind die Vorderschienen breit und der sonstige Habitus der *v. obesa*.
- 14'' Letztes Glied der Fühlerkeule deutlich kleiner als das vorletzte.
- 15'' Flügeldecken in den abwechselnden Zwischenräumen mit sehr großen und relativ zahlreichen Punkten besetzt; Habitus langoval, Fühlerkeule breit, letztes Glied auffallend verkleinert.
- a) die Punkte in den Hauptreihen ziemlich fein, mit dichter Aufeinanderfolge, die großen Punkte in den abwechselnden Zwischenräumen folgen hintereinander in einer Distanz von 5—6 Punkten der Hauptreihen, Hinterschenkel des ♂ sehr stark erweitert, im vorderen Drittel tief bogenförmig ausgeschnitten, dann am Außenrande des Ausschnittes in eine stumpfzähnige Apicalecke auslaufend. **lucens** Fairm.
- b) Flügeldecken grob punktiert-gestreift, mit undichter Anreihung der Punkte, die großen Punkte in den abwechselnden Zwischenräumen zahlreicher, in der Entfernung von zusammen bloß 3—4 Punkten der Punktreihen stehend, Hinterschenkel des ♂ einfach, beim ♂ die Vorder- und Mitteltarsen sehr stark erweitert, das Endglied der breiteren Fühlerkeule viel auffallender verkleinert. **silesiaca** Kraatz.
- 15' Die abwechselnden Zwischenräume in den Flügeldecken nicht mit auffallend großen, grubchenartigen und von der übrigen Skulptur scharf abstechenden Punkten, sondern nur mit den gewöhnlichen größeren Punkten.
- 16'' Vorderschienen gegen die Spitze stark verbreitert.
- 17'' Habitus langoval, Käfer groß, Hinterschienen des ♂ doppelt gekrümmt.
- 18'' Die Punkte in den Punktreihen ziemlich klein und in dichter Aufeinanderfolge, Halsschild ziemlich grob und auch die Zwischenräume ziemlich stark punktiert. **curta** Fairm.

- a) Halsschild und Zwischenräume auf den Flügeldecken ziemlich fein punktiert. **v. laevigata** Fleischer.
- b) Halsschild sehr fein punktiert, die Zwischenräume auf den Flügeldecken nahezu glatt. **Blickhardti** n. sp.
- 18' Die Punkte in den Reihen groß und in lockerer Aufeinanderfolge wie bei *obesa*, Halsschild nicht grob aber deutlich punktiert. **Vladimiri** Fleisch.
- 17' Habitus kurzoval.
- 19'' Fühler von normaler Länge, nicht auffallend kurz, Habitus der einer normalen *dubin*, Hinterrand des Halsschildes gerade.
- a) Käfer groß, robust, mit sehr kräftigen Beinen, Oberseite gelb, Seitenrand der Flügeldecken, die Naht und die Mitte des Halsschildes in größerer oder geringerer Ausdehnung schwärzlich; äußere und innere Apikalecke in einen langen, zahnförmigen Lappen ausgezogen; beim ♀ ist der Lappen zwar kürzer als beim ♂, aber immer noch länger als beim ♀ anderer Arten. **hiemalis** Abeille.
- b) Käfer kleiner, weniger robust, mit kurzlappiger innerer Apikalecke an den Hinterschenkeln beim ♂; blaß gelbrot, höchstens die Scheibe des Halsschildes bräunlich, die breite Fühlerkeule schwärzlich. **flavescens** Schmidt.
- 19' Fühler ziemlich kurz, Kopf groß, Hinterrand des Halsschildes, insbesondere beim ♂, deutlich ausgebuchtet, Hinterschienen bei großen ♂ stark doppelt gekrümmt, Punkte in den Reihen mäßig groß, mit ziemlich dichter Anreihung, innere Apikalecke an den Hinterschenkeln auffallend kurz und breit stumpfzähmig. **Trlepkei** Schmidt.
- 16' Vorderschienen gegen die Spitze sehr wenig verbreitert, schmal.
- 20'' Hintertarsen lang, die Glieder von der Basis zur Spitze fast gar nicht erweitert, Hinterschenkel auf der Innenseite in einen stumpf abgerundeten Lappen endigend, Außenecke abgerundet, Hinterschienen bei größeren ♂ doppelt gekrümmt, Fühler ganz gelb, die Punkte in den Reihen auf den Flügeldecken ziemlich groß, locker hintereinander stehend, Halsschild vor den Hinterecken sehr schwach ausgebuchtet. **macropus** Rye.
- 20' Hintertarsen kürzer, die Glieder, namentlich das erste, von der Basis zur Spitze deutlich verbreitert.

- 21'' Hinterrand des Halsschildes vor den Hinterecken deutlich ausgebuchtet, äußere Apikalecke der Hinterschenkel beim ♂ in einen scharfen, hakenförmigen Zahn, die innere in einen kurzen dreieckigen Zahn ausgezogen. **calcarata** Er.
 Naht der Flügeldecken oder auch der Seitenrand, der Kopf und Halsschild, oder die ganze Oberseite des Käfers schwärzlich.
 Käfer rotgelb und auch die Fühlerkeule ganz rotgelb.
 a. **nigrescens** Fleischer.
 a. **ruficornis** Fleisch.
 Flügeldecken blaßgelb mit schwarzer Naht und schwarzem Seitenrande, meist auch mit schwarzem Kopf und Halsschild, so daß bald die gelbe, bald die schwarze Farbe überwiegt.
 v. **picata** Reiche.
 Vorderschienen etwas stärker verbreitert, Halsschild ziemlich dicht, Zwischenräume fein punktiert. v. **calcarifera** Reitt.
 Vorderschienen gleichfalls stärker verbreitert, Halsschild ziemlich grob punktiert, die Streifen auf den Flügeldecken furchenartig vertieft. v. **subsulcata** Fleischer.
- 21' Hinterrand des Halsschildes vor den Hinterecken nicht ausgebuchtet, äußere Apikalecke an den Hinterschenkeln sehr kurzklappig verrundet.
- 22'' Hinterwinkel des Halsschildes deutlich angedeutet.
 a) Kopf groß, breit, Habitus der *calcarata*, Hinterschienen einfach und wenig gebogen. **distinguenda** Fairm.
 b) Kopf kleiner, im übrigen mit der vorigen gleich.
 v. **montana** Halbherr.
- 22' Hinterwinkel des Halsschildes breit verrundet, die Punkte in den Punktreihen ziemlich fein und mit dichter Aufeinanderfolge, ähnlich wie bei *pallens*. **lunicollis** Rye.
- 14' Letztes Glied der Fühlerkeule nicht kleiner und schmaler als das vorletzte.
- 23''' Vorderschienen stark verbreitert, Fühlerkeule breit.
- 24'' Die Punkte in den Zwischenräumen auf den Flügeldecken nur wenig kleiner als in den Hauptreihen und auffallend dicht, ebenso am Halsschild; Fühlerkeule zwar zart aber mit breiten Gliedern, sonstiger Habitus der einer normalen *dubia*, erinnert an *Parahydnohius*. **punctatissima** Fleisch.
- 24' Die Punkte in den Zwischenräumen — abgesehen von den großen Punkten in den abwechselnden Zwischenräumen — viel feiner als in den Reihen selbst.

25'' Groß, pechschwarz oder braun, Halsschild nach vorne sehr stark verengt, stärker als bei *v. obesa*, Flügeldecken in den abwechselnden Zwischenräumen mit auffallend zahlreichen großen Punkten, Hinterschienen auch bei größten ♂ nicht oder nur sehr wenig doppelt gekrümmt. **picea** Illig.
Kopf und Halsschild pechschwarz, Flügeldecken gelb.

a. **flavipennis** Fleischer.

Die Punkte in den Punktreihen der Flügeldecken größer und mit undichter Aufeinanderfolge. v. **obesopicea** Fleischer.

25' Kleiner, nur selten mit pechschwarzem Kopf und Halsschild und nie ganz pechschwarz, meist gelbrot, Halsschild selbst bei *v. obesa* weniger stark nach vorne verengt, die abwechselnden Zwischenräume mit nur spärlichen großen Punkten, die Hinterschienen bei großen ♂ stark doppelt gekrümmt, der Käfer übrigens äußerst variabel.

A. Halsschildrand nach vorne und hinten gleichmäßig verengt.

a) Habitus oval, mäßig gewölbt, Fühlerkeule schwarz, Kopf und Halsschild dunkelbraun, Flügeldecken gelbrot oder braunrot, seltener die Fühlerkeule und der ganze übrige Körper gelbrot.

dubia Kugelann forma typica.

Flügeldecken rotbraun, Kopf und Halsschild schwarz. Wurde nach einem kleinen Exemplar beschrieben.

a. **rufipennis** Payk.

b) Habitus langoval, meist größer als die Stammform, rotgelb, mit schwarzer, seltener mit gelber Fühlerkeule.

v. **consobrina** Sahlb.

Flügeldecken kastanienbraun, Kopf und Mitte des Halsschildes schwärzlich.

a. **longipes** Schmidt.

c) Habitus kurz-oval, hochgewölbt, kleiner als die typische Form, gelbrot, Fühlerkeule schwarz oder rot.

v. **subglobosa** Reitt.

Flügeldecken rotbraun, Kopf und Halsschild schwarz.

a. **bicolor** Schmidt.

d) Klein, Flügeldecken blaß gelbrot, Kopf, Halsschild und Naht dunkelbraun, Punkte in den Punktreihen der Flügeldecken ziemlich fein und mit etwas dichter Aufeinanderfolge als bei der typ. Form.

v. **brunneicollis** Sahlb.

B. Halsschild nach vorne viel stärker verengt als nach hinten, die größte Breite desselben liegt gleich vor dem Hinterrande oder in diesem selbst, bis auf die Form *mixta*, durchwegs mit groben Punkten und undichter Aufeinanderfolge derselben.

- a) Habitus der *obesa*, Skulptur der *dubia*; also derselbe Schnitt des Halsschildrandes wie bei *obesa*, aber mit der feineren und dichterem Punktierung in den Reihen der *dubia*.

v. **mixta** Fleisch.

- b) Die Punkte, besonders in den Seitenreihen, grob mit undichter Aufeinanderfolge, Fühlerkeule meist hellgelb, selten schwärzlich; Käfer groß, die Vorderschienen meist etwas breiter als bei der typischen Form, Hinterschienen der Männchen stark doppelt gekrümmt.

v. **obesa** Schmidt (forma typica.)

Halb so groß, Hinterschienen entsprechend der geringen Größe nicht doppelt gekrümmt; ist dieselbe Form der *obesa*, wie *subglobosa* der *dubia*, von der sie sich nur durch den Schnitt des Seitenrandes des Halsschildes und durch die gröbere Punktierung unterscheidet; man findet deutliche Uebergänge zwischen beiden Formen.

v. **minor** Fleischer.

Dieselbe Form mit auffallend kurzen Fühlern ist

a. **brevicornis** m.

Seitenrand des Halsschildes nach vorne sehr wenig, nach rückwärts gar nicht erweitert, daher fast parallelseitig.

v. **insularis** Sahlb.

- 23'' Vorderschienen gegen die Spitze nur sehr wenig erweitert, schmal, Käfer klein.
- 26'' Fühlerkeule groß, einzelne Glieder derselben sehr stark quer, letztes Glied fast breiter als das vorletzte.

clavicornis Rye.

- 26' Fühlerkeule zart, hellgelb, die Glieder auch ziemlich stark quer; die Punkte in den Reihen ziemlich fein und dicht.

brunnea Sturm.

Kopf und Halsschild schwärzlich. a **nigriceps** Fleisch.

Wie vorige, Fühlerkeule schwärzlich, die Punkte in den Seitenreihen auf den Flügeldecken viel größer.

dilutipes Sahlb.

- 23' Vorderschienen sehr schmal, linear, Fühlerkeule sowie der ganze Körper auffallend zart; Käfer größer als die vorigen.

- a) Käfer ganz gelb.

algorica Rye.

- b) Fühlerkeule und Kopf schwarz, Halsschild schwarz mit mehr weniger breitem gelben Seitenrande, Flügeldecken strohgelb, Naht und Seitenrand schwarz oder schwarzbraun.

a. **marginata** Fleischer.

- c) Flügeldecken gelb mit einer mehr weniger breiten schwarzen Querbinde, die sich so verbreitern kann, daß zwei gelbe

- Humeral- und eben solche, mehr weniger deutlich begrenzte Apicalmakeln entstehen. a. **Heydeni** Ragusa.
- d) Die Humeralmakeln verschwinden und es bleiben nur die zwei Apikalmakeln. a. **bipunctata** Ragusa.
- e) Die Oberseite ganz schwarz. a. **nigerrima** Fleischer.
- 13' Seitenrand des Halsschildes im hinteren Drittel nicht gebogen, sondern eine gerade Linie bildend, verbindet sich mit dem Hinterrande in einem fast rechten Winkel.
- 27'' Halsschild grob punktiert, mit sehr scharfen Hinterwinkeln; dem Habitus nach ziemlich flach.
- a) Flügeldecken mit normalen geordneten Punktreihen, Vorder-schienen schwach verbreitert, letztes Fühlerglied nicht verkleinert. **Sahlbergi** Fleischer.
- b) Die Punkte in den inneren Punktreihen stehen nicht in einer geraden Linie, sondern weichen nach innen und außen derart ab, daß ganz unregelmäßige Doppelreihen entstehen. **Inordinata** Sahlb.
- 27' Halsschild fein punktiert, die Hinterwinkel des Halsschildes nicht scharfeckig, Körper mehr gewölbt.
- 28'' Habitus oblong, Fühler kräftig, letztes Glied deutlich verkleinert; kleine Arten.
- a) Fühlerkeule breit, Punktreihen ziemlich stark und mit ziemlich lockerer Aufeinanderfolge, gelb, braun, bis schwärzlich. **nigrita** Schmidt.
Kopf und Halsschild gelb, Flügeldecken schwärzlich. a. **bicolor** Brancsik.
- b) Fühlerkeule schmaler, die Punkte in den Reihen feiner und dichter aufeinander folgend, gelb, oder der Kopf und Halsschild, die Flügeldecken an der Naht und längs des Seitenrandes schwärzlich. **litura** Steph.
Gelb, Halsschild in der Mitte schwarz, Seitenrand breit gelb, an den Flügeldecken die Naht dunkel. a. **maculicollis** Rye.
- 28' Habitus oval, gewölbt, letztes Fühlerglied nicht verkleinert.
- 29'' Auffallend stark oval, d. i. nach vorne und rückwärts gleich und stark verengt, groß, wie eine normale *dubia*, Fühlerkeule nur wenig breit, die Flügeldecken am Rücken etwas abgeflacht mit ziemlich feinen Punktstreifen und dichter Aufeinanderfolge der Punkte. **ovalls** Schmidt.
Kopf und Halsschild schwarz. a. **nigricollis** Fleischer.

29' Weniger stark oval, klein, nur unbedeutend größer wie *badia* und dieser ähnlich.

- a) Die Punkte in den Reihen der Flügeldecken sehr deutlich und in auffallend lockerer Aufeinanderfolge — wie bei *badia*.
similata Rey.
- b) Die Punkte in den Reihen sehr fein, die Reihen kaum merkbar, die Punkte wie bei der vorigen Art in auffallend lockerer Aufeinanderfolge.
subtilis Reitt.

1' Mesosternum hochgekielt, Metasternum kurz.

30'' Hinterrand des Halsschildes in seiner ganzen Breite in flachem Bogen ausgeschnitten, die spitzwinkeligen Hinterecken die Basis des Halsschildes umfassend, ungeflügelt.

Subgen. **Oreosphaerula** Ganglb.

31'' Halsschild und Flügeldecken in den Zwischenräumen nahezu glatt.

- a) Glied 7, 9 und 10 der Fühler deutlich quer, das siebente etwas schmaler als das neunte; Halsschild am Hinterrande doppelt so breit als lang, Hinterschenkel des ♂ einfach.

nitidula Er.

- b) Glied 7, 9 und 10 der Fühler fast quadratisch, Halsschild am Hinterrande nicht doppelt so breit als lang, fast konisch, Hinterschenkel des ♂ in der Mitte stumpf verbreitert, äußere Apicalecke in einen dornförmigen Zahn, innere in einen Lappen ausgezogen.

Discontignyl Bris.

Wie vorige, Flügeldecken an der Naht gebräunt.

(a. ?) **scutellaris** Muls.

- c) Glied 7 kaum breiter als lang, konisch, 9 und 10 leicht quer, das letzte kaum breiter als lang. Beim ♂ die Hinterschenkel an der Spitze leicht stumpf vorgezogen; stark gekrümmt.

ampla Reitter.

31' Halsschild und Flügeldecken in den Zwischenräumen dicht und deutlich punktiert.

- a) Vorderschienen gegen die Spitze verbreitert, Seitenrand des Halsschildes in deutlichem Bogen nach vorne verengt.

rectangula Reitt.

- b) Vorderschienen schmal, Seitenrand nach vorne in nahezu gerader Linie verengt.

Größer; Fühler ziemlich kräftig.

nitida Reitt.

Kleiner, Flügeldecken pechschwarz, Fühler zart.

Immeritina Reitt.

30' Hinterrand des Halsschildes nicht in flachem Bogen ausgeschnitten, sondern mehr weniger gerade.

Subgen. **Trichosphaerula** Fleisch.

32'' Größer, wie eine mittelgroße *calcarata*, Hinterschenkel des ♂ an der äußeren Apicalecke in einen hackenförmigen Zahn ausgezogen; Penis sehr lang, parallelseitig, gegen die Spitze nicht verengt, quer abgeschnitten und tief eingekerbt; Parameren halb so breit als der Penis; können denselben einschließen und tragen an der Spitze ein Haarbüschel.

scita Er.

32' Klein, die Hinterschenkel beim ♂ in ein kleines Zähnenchen oder Lappchen ausgezogen, alle Streifen auf den Flügeldecken gerade, Penis von normaler Breite; Parameren aus einer feinen Haarborste gebildet.

Subgen. **Oosphaerula** Ganglb.

33'' Flügeldecken in den Zwischenräumen nicht quergestrichelt.

34'' Halsschild fast glatt, d. i. äußerst fein punktiert, ebenso wie die Zwischenräume an den Flügeldecken, die Punkte in den Reihen bald in mäßig dichter, bald sehr lockerer Aufeinanderfolge, in ungleichen Abständen, gelbbraun, dunkelbraun, meist Halsschild und Kopf dunkler.

badia Sturm.

Kopf hellrot, Halsschild in der Mitte schwarzbraun, an den Seiten heller, Flügeldecken hellrot, in der Mitte mit einer mehr weniger breiten schwarzen Querbinde.

v. **Leonhardi** m.

34' Halsschild deutlich punktiert, im übrigen der *badia* täuschend ähnlich?

carpathica Ganglb.

33' Flügeldecken in den Zwischenräumen quergestrichelt.

a) Fühlerkeule schwärzlich, Hinterschenkel an der Spitze in ein kleines, stumpfes, dreieckiges Zähnenchen erweitert.

parvula Sahlb.

b) Fühlerkeule ganz gelb, Hinterschenkel in einen spitzigen etwas hakenförmig gekrümmten Zahn ausgezogen.

flavicornis Bris.

Liodes Latr.

Subgenus **Parahydnobius** Ganglb.

1. *L. punctulata* Gyllh.

Habitus einer kleinen *dubia*, Skulptur des *Hydnobius punctatus*; blaßgelb oder rötlichgelb, Fühlerkeule, meist auch die Naht und der Seitenrand der Flügeldecken, schwärzlich; Fühlerkeule mäßig breit, letztes Glied derselben deutlich kleiner als das vorletzte; Vorderschienen beim ♂ mäßig verbreitert, beim ♀ schmal; Hinterschienen beim ♂ einfach bogenförmig gekrümmt; Hinterschenkel an der inneren Apicalecke in einen kurzen Lappen, an der äußeren in einen etwas längeren, stumpfen Zahn endigend; Kopf und Halsschild ziemlich grob und wenig dicht punktiert, Flügeldecken sehr grob punktiert-gestreift, die Punkte in den Zwischenräumen ebenso stark punktiert wie in den Hauptreihen. Hinterwinkel des Halsschildes deutlich angedeutet, stumpfwinkelig; Penis mäßig gekrümmt, wenig breit und zu einer kurzen Spitze verengt. Die Seiten der Spitze ähnlich wie bei *hybrida* verrundet und die Spitze etwas stachelförmig ausgezogen. Long. 2·2—3 mm. — Finnland.

Subgenus **Liodes** s. st.

2. *L. ciliaris* Schmidt.

Kurzoval, hochgewölbt, rötlichgelb, die Oberseite matt; Fühler sehr kurz, Keule dunkelrotbraun oder schwärzlich, ihr letztes Glied auffallend kleiner als das vorletzte; Kopf und Halsschild fein punktiert, Seitenrand des Halsschildes in der Mitte winkelig gebogen, Flügeldecken mäßig stark punktiert-gestreift, mit sehr dichter Anreihung der Punkte, der dritte und vierte Streifen vor der Mitte mehr weniger deutlich nach auswärts ausgebogen; die Punktierung der Zwischenräume mäßig fein, aber in Bezug auf Stärke und Dichte der Punkte wie bei *furva* variabel; Seitenrand der Flügeldecken sehr deutlich bewimpert; Vorderschienen stark verbreitert, an der äußeren Apicalecke mit zwei kräftigen, hakenförmig gekrümmten Dornen, von denen der innere stärker ist; Hinterschienen auch beim ♂ sehr kurz, sehr stark verbreitert und stark beborstet, wie bei *pallens*; Penis breit, in eine kurze Spitze ausgezogen, Parameren viel kräftiger als bei *pallens*

und endigen wie bei dieser Art in eine flügelartige Membran. (Vide Tafel.) Long. 3—3·3 mm. — Mittel- und Nordeuropa, namentlich an der Seeküste an unterirdischen Pilzen, die an den Wurzeln eines Dünngrases wuchern.

3. *L. furva* Er.

Vom selben Habitus wie *ciliaris*, meist mehr braunrot, an der Oberseite deutlich glänzend; Fühler ebenso geformt, aber etwas länger; Seitenrand des Halsschildes entweder einfach gerundet, oder im hinteren Drittel stärker gebogen und hier am breitesten, ziemlich kurz und schmaler als die Flügeldecken; die Punktstreifen zwar tief, die Punkte selbst aber nur mäßig grob und dicht hintereinander stehend; Vorderschienen stark verbreitert, Hinterschienen etwas weniger stark verbreitert als bei *ciliaris*, länger und deutlich gebogen; Penis wie bei *ciliaris*, mäßig breit und gleichfalls in eine kurze stachelförmig vorgezogene Spitze ausgezogen; Parameren scheinbar einfach; doch ist mir ein gutes Präparat nicht gelungen und sind die Parameren meist abgebrochen; nach den Fragmenten zu schließen, sind sie einfach. (Vide Tafel.) Long. 3—4·2 mm. — Nord- und Mitteleuropa, am Dünen-sand mit *ciliaris*.

4. *L. pallens* Sturm (*Pteromerula* Fleisch.)

Eiförmig, gelb oder gelbrot, Fühlerkeule auffallend kurz, letztes Glied etwas verkleinert, Vorderschienen verbreitert, Mittel- und Hinterschienen beim ♀ auffallend kurz, stark erweitert und beborstet. Hinterschienen beim ♂ länger als beim ♀ und auf der Innenseite vor der Spitze bei kleinen Individuen plötzlich und in auffallend kurzem Bogen, bei größeren Individuen in flachem Bogen ausgebuchtet. Vorder- und Mitteltarsen beim ♂ nur wenig erweitert, die Tarsen überhaupt kurz und beim ♀ auffallend zart, bei kleinen ♀ fast fadenförmig; Kopf und Halsschild ziemlich fein und dicht punktiert, Flügeldecken fein punktiert-gestreift, die Punkte mit dichter Aufeinanderfolge, der zweite und dritte Streifen vorne mehr weniger stark nach auswärts gebogen; Penis breit, verengt sich ziemlich jäh, aber nicht winkelig, in eine kurze Spitze; die Parameren erweitern sich in eine flügelartige, an der Innenseite stark bewimperte Membran.

V. **rotundata** Er. sind meist größere Individuen, deren Seitenrand des Halsschildes im hinteren Drittel gerade ist und der sich mit dem Hinterrande zu einem deutlichen Winkel verbindet. Entsprechend der Größe sind die Hinterschienen länger und am Innenrande im flachen Bogen ausgebuchtet. Doch findet man gleich große Individuen, bei denen die Hinterschienen wie bei *pallens* kürzer, nur wenig gebogen und in sehr kurzem Bogen ausgebuchtet sind. Ebenso variabel wie die Form der Schienen ist auch die Form der Penisspitze; dieselbe ist bei beiden Formen manchmal ganz abgerundet, ein andermal in eine stachelförmige Spitze ausgezogen. Diese beiden Formen leben immer zusammen, so daß man sich aus einer Serie beide typische Formen aussuchen kann; man findet aber auch Mischformen, bei welchen es schwer fällt, zu entscheiden, ob der Käfer *rotundata* oder *pallens* ist. Ich halte daher *rotundata* nicht für eine selbständige Species sondern für eine Rasse der *pallens*. Long. 2—3·5 mm. — Mitteleuropa. Lebt an grasigen Flußufern in der Ebene, aber auch an Gebirgsbächen und an der Seeküste.

5. **L. rubiginosa** Schmidt.

Dem Habitus nach sehr an *pallens* erinnernd; etwas kürzer, oval, Fühler auffallend kurz, mit breiter gelbbrauner Fühlerkeule und nur wenig verkleinertem Endglied derselben; Kopf und Halsschild mäßig fein und dicht punktiert, ersterer nur mit zwei größeren Punkten; Flügeldecken tief punktiert-gestreift, so daß die Zwischenräume mehr weniger deutlich erhöht sind, die Punkte in den Streifen sind nur mäßig groß, dicht aufeinander folgend, Zwischenräume mäßig fein und dicht, aber deutlich punktiert. Vorderschienen mäßig verbreitert, Hinterschienen des ♀ wie bei *pallens*, kurz, gegen die Spitze stark verbreitert und außen stark und dicht bedornt; beim ♂ sind selbe länger und einfach gebogen. Die innere Apicalecke ist in einen kurzen zahnförmigen Lappen ausgezogen, die äußere abgerundet. Individuen mit schwarzem oder schwarzbraunem Kopf und Halsschild bilden die a. **obscura** Fleischer und solche mit in der Mitte winkelig erweitertem Seitenrand des Halsschildes die v. **dilatocollis** Fleisch. Penis kurz, mit abgerundeter kurzer Spitze, dem der *Triepkei* sehr ähnlich. (Vide Tafel.) Long. 2—3 mm. — Mittel- und Nordeuropa, (hauptsächlich Insel Borkum), auch Transbaikalien.

6. *L. rugosa* Stephens.

Groß wie *v. obesa*, aber meist breiter, gelbrot bis braunrot; Fühlerkeule schwärzlich, breit, letztes Glied verkleinert, Vorderschienen namentlich beim ♂ stark verbreitert, Vordertarsen beim ♂ sehr breit, herzförmig, Mitteltarsen ziemlich schmal, Hinterschenkel in der Mitte erweitert und beim ♂ am Innenrande an der erweiterten Stelle mit einem kleinen Zähnen, mit sehr kurzer, fast verrundeter äußeren und sehr kurzläppiger innerer Apicalecke. Hinterschienen beim ♂ lang und einfach gebogen. Kopf mäßig fein, Halsschild ziemlich stark und mäßig dicht punktiert; die Flügeldecken mäßig grob punktiert-gestreift, die Punkte dicht hintereinanderfolgend, in den Zwischenräumen sehr deutlich querrissig; Seitenrand der Flügeldecken, insbesondere an der Spitze, mit vereinzelt stehenden mehr weniger deutlich wahrnehmbaren Härchen.

Penis in der Mitte stark, breit eingeschnürt und dann in eine lancettförmige Spitze ausgezogen. Die Parameren in eine längliche, flügelartige, am Innenrande, wie bei *pallens*, stark bewimperte Membran endigend.

V. *angulicollis* Reitt. ist eine Monstrosität derselben Art, mit hinten ausgeschnittenem Seitenrande des Halsschildes. 3·3—4 mm. Fliegt im Spätherbst, im September und Oktober, gehört zugleich mit *flavescens* und *cinnamomea* zu den letzten Arten, die man noch findet.

Mit Rücksicht auf die Copulationsorgane, welche sowohl was den Penis selbst als auch die Parameren betrifft, unter den *Liodes*-Arten ganz einzig dastehen und allenfalls nur die Parameren mit denen der *pallens* verglichen werden könnten, und auch mit Rücksicht auf den von allen quergestrichelten Arten verschiedenen Habitus, beabsichtigte ich ein Subgenus *Strigoliodes* zu gründen, mußte jedoch diese Absicht (Vide Tafel) aufgeben, weil mir die Copulationsorgane der nächstfolgenden verwandten Arten nicht bekannt sind.

7. *L. Trybomi* J. Sahlb.

Öfversigt af Finska Vetenskaps Societetens Förhandlingar XLV.
1902—1903 Nr. 10.

Vom Habitus und der Größe der *rugosa*, aber viel flacher, dunkel rotbraun, Fühler länger als bei *rugosa*, letztes Glied weniger deutlich verkleinert; Vorderschienen stark gegen die

Spitze verbreitert, Kopf nicht stark und ziemlich zerstreut punktiert, Halsschild nur an den Seiten grob, in der Mitte ziemlich fein punktiert, nach hinten nicht verengt, der Seitenrand im hinteren Drittel gerade, mit dem Hinterrand einen scharf rechtwinkeligen Winkel bildend. Flügeldecken ebenso skulptiert wie bei *rugosa*, die Strigositäten sehr deutlich. — Nur zwei weibliche Exemplare bekannt; nach den sexuellen Unterschieden des Männchens gehört vielleicht der Käfer, sowie auch die zwei folgenden, zu *Strigoliodes*. 3·4 mm. — *Siberia arctica*.

8. *L. baicalensis* Rye.

Ent. Month. Mag. XIII, 1875, 151, L'Abeille Tome XXII 1884.
Anisotomidae p. 6.

Ist etwas kleiner und schmaler wie die vorige, letztes Glied der Fühler viel schmaler als das vorletzte, Vorderschienen schmal; Halsschild gleichfalls wie bei voriger nach rückwärts fast gar nicht verengt, Seitenrand im hinteren Drittel gerade, mit dem Hinterrand einen gleichfalls scharfeckigen rechten Winkel bildend. Long. 3·3 mm. — Am Baikalsee; mir unbekannt.

9. *L. puncticollis* Thoms.

Im Habitus, Größe und Skulptur mit der vorigen gleich, unterscheidet sich nur durch das ^{sehr} verkleinerte letzte Fühlerglied. Vorderschienen wie bei voriger schmal. — Schweden; mir unbekannt.

10. *L. pilifera* Reitter.

Körper länglich, gelbbraun, der Kopf und die Naht der Flügeldecken dunkel; Flügeldecken gegen die Seiten und Spitze fein abstehend behaart; letztes Glied der langen, parallelen Fühlerkeule kaum schmaler als das vorletzte; Vorderschienen schmal, Schenkel des ♂ einfach, Hinterschienen gebogen. Long. 3 mm. — Lenkoran, am Kasp. Meere. (Ex. Reitter, mir unbekannt.)

11. *L. hybrida* Er.

An der eichelförmigen Form und den querrissigen Flügeldecken sehr leicht kenntlich. Oberseite braunrot bis pechschwarz, seltener gelbbraun; Fühler kurz, ihr letztes Glied wenig aber deutlich verschmälert, Vorderschienen schmal, Hinterschenkel

beim ♂ leicht einwärts gebogen, äußere und innere Apicalecke kurzklappig; Kopf sehr fein, Halsschild fein und mäßig dicht punktiert, Seitenrand bis zu den Hinterwinkeln gebogen, diese sehr stumpfwinkelig, Flügeldecken fein punktiert-gestreift, die Zwischenräume sehr fein punktiert, mit feinen, namentlich an den Seiten, deutlichen Strigositäten.

Penis breit, an der Basis stark gebogen und in eine kurze, stachelförmige Spitze ausgezogen; die Seiten der Spitze deutlich ausgeschweift. (Vide Tafel.) Long. 2·5—3 mm. — In Süd- und Mitteleuropa; fliegt bei uns im Sommer und im Anfange des Herbstes.

Von Gibraltar besitze ich ein Exemplar mit stärkeren Punktreihen, und deutlicheren Strigositäten, welches sonst aber mit unseren Individuen identisch ist.

12. *L. Brandisi* Holdhaus.

Vom gleichen Habitus wie größere Exemplare der *hybrida*; die Fühler sind aber deutlich länger, das letzte Glied der Keule weniger deutlich verschmälert; Seitenrand des Halsschildes weniger gerundet, die Hinterwinkel viel deutlicher angedeutet, an den Flügeldecken sind die Punkte in den Punktreihen etwas stärker und weniger dicht hintereinanderstehend, die Strigositäten viel stärker vortretend, Hinterschienen auch beim ♂ gerade.

Form des Penis, wegen zu geringen Materiales, mir unbekannt. Long. 3—3·2 mm. — Bosnien, Herzegovina, Kärnten (Schatzmayr.)

13. *L. Ganglbaueri* Holdhaus.

Auch der *hybrida* ähnlich, aber auffallend schlank, Vorder-tarsen des ♂ sehr stark erweitert, ihr zweites und drittes Glied fast dreimal so breit als lang, Hinterwinkel des Halsschildes fast rechteckig, Flügeldecken mit sehr feinen Punktreihen, aber starken Strigositäten. Äußere Apicalecke der Hinterschenkel beim ♂ in ein kräftiges nach rückwärts gerichtetes Zähnchen ausgezogen.

Penisform, wegen Mangels an Präpariermateriale, mir unbekannt. Long. 2·6—2·8 mm. — Von Direktor Ganglbauer in Südtirol, von Schatzmayr in Kärnten gesammelt.

14. L. Skalitzky Ganglb.

Ist die kleinste Art aus der Gruppe der *hybrida*; Körper etwas kürzer oval; Vordertarsen viel schwächer erweitert als bei *Ganglbaueri*, das zweite und dritte Glied kaum doppelt so breit als lang, Punktreihen der Flügeldecken von normaler Stärke, stets sehr deutlich, auch die Strigositäten sehr deutlich, die äußere Apicalecke der Hinterschenkel wie bei *Ganglbaueri* in ein scharfes an der Spitze etwas hakenförmig nach rückwärts gerichtetes Zähnen ausgezogen. Hinterschienen nur schwach einwärts gekrümmt.

Penis, wegen zu geringen Präpariermaterials, mir unbekannt. Long. 1·6—2·5 mm. — Von Hofrat Skalitzky im Prager Tal, Direktor Ganglbauer am Karsee, Schatzmayr in Kärnten gesammelt.

15. L. *rhaetica* Er. und v. *fracta* Seidl.

Die typische Form, die eigentliche *rhaetica*, ist nach einem kleinen degenerierten Exemplar beschrieben, während Seidlitz dieselbe Art, nach den höchst entwickelten, herrlichen Exemplaren, als *fracta* beschrieb.

Im allgemeinen etwas kürzer als *cinnamomea*, doch findet man namentlich Weibchen, die ebenso lang sind. Unterscheidet sich von *cinnamomea* durch kürzere breitere Fühler, durch kürzeren und nach vorne stärker verengten Halsschild, durch viel größere Punkte in den Reihen der Flügeldecken; bei beiden Arten fehlen die Humeralreihen, bei *rhaetica* sind aber vorne an der Schulter zwischen dem Randstreifen und dem achten Streifen keine Punkte; die Trochanteren sind wie bei *cinnamomea* in eine Spitze ausgezogen; Hinterschenkel beim ♂ lang, stark zusammengedrückt, in der Mitte des Innenrandes in einen großen, dreieckigen und an der Apicalecke in einen schief nach vorne gerichteten Zahn ausgezogen; der Innenrand ist von der Basis bis zum Mittelzahn gekerbt. Außere Apicalecke stumpf abgerundet; Hinterschienen sehr lang, in der Mitte sehr stark knieförmig gebogen, wie halbgebrochen, am Innenrande fein gekerbt.

Bei kleinen Individuen, d. i. der typ. *rhaetica*, sind die Hinterschienen nur wenig gebogen, die Zähne an den Hinterschenkeln sind obliteriert, nur angedeutet.

Der Penis ist dem der *cinnamomea* sehr ähnlich, aber die Spitze hat deutlich mehr verrundete Seiten. (Vide Tafel.) Long. 4—6 mm. — In Mittel- und Nordeuropa und Sibirien.

16. *L. cinnamomea* Panz.

Die größte und allgemein bekannteste Art; Habitus langoval, Farbe gelbrot oder rostrot, Fühlerkeule breit, bei der typischen Form schwarz, letztes Glied stark verkleinert, Halsschild mit stumpfwinkeligen, an der Spitze abgerundeten Flügeldecken, mäßig fein und ziemlich dicht punktiert, die Punkte in den Punktreihen mäßig groß und dicht aufeinanderfolgend. Vorder-schienen gegen die Spitze sehr stark verbreitert, Hinterschenkel zusammengedrückt, am Innenrande mehr weniger deutlich gekerbt, an der Basis unterhalb der zahnförmig vortretenden Trochanterenspitze ausgebuchtet, am Innenrande im vorderen Drittel auf der breitesten Stelle mit einem deutlichen Zähnen, dann an beiden Rändern kurz und tief ausgebuchtet und an beiden Apicalecken in einen hakenförmig nach vorne gebogenen Zahn auslaufend, die Hinterschienen lang und sehr stark einfach gekrümmt; bei kleinen Männchen sind die Ausbuchtungen an den Schenkeln weniger tief, die Zähne klein und die Hinterschienen nur wenig gebogen.

V. *oblonga* Erichs. unterscheidet sich von der typischen Form durch meist geringere Größe, weniger deutlich nach rückwärts verengten Halsschild, deutlich angedeutete Hinterecken des Halsschildes und durch weniger breite, rostrote oder gelbrote Fühlerkeule.

Das vermeintliche ♂ wie es in Ganglbauers Werk nach Sahlberg beschrieben ist und welches mir Herr Prof. Sahlberg zur Untersuchung übersandte, erwies sich als ein ♂ der *lucens*. Die Männchen der *oblonga* unterscheiden sich in Bezug auf die sexuellen Unterschiede an den Hinterbeinen von *cinnamomea* gar nicht. Lebt bei uns in *Tuber brumale* (Herbsttrüffel) und zwar an manchen Orten nur die typische Form, an anderen z. B. im Böhmerwald und Riesengebirge, wurde bisher nur die *oblonga* gefunden. In Adamsthal bei Brünn leben sie zusammen, man kann die beiden in mit verdorbenen Trüffeln gefüllten Flaschen gleichzeitig fangen, wobei man derartige Uebergänge findet, daß man die *oblonga* nur als eine Varietät betrachten muß. Im ganzen

kann man sagen, daß die typische *cinnamomea* mehr im westlichen, die *oblonga* im östlichen Europa vorkommt. Long. 4—7 mm, im Herbst.

V. *anglica* Rye ist nach den Typen aus dem brit. Museum, die ich zur Untersuchung erhielt, eine typische Form der *cinnamomea* mit auffallend kurzen, ganz hellgelben Fühlern.

17. *L. rufipes* Gebl.

Bull. Soc. Nat. Mosc. VI, 1853, p. 239.

So groß wie die größten Individuen der *cinnamomea*, aber kürzer und breiter und auf der Oberseite pechschwarz; Fühler und Beine sind gelbrot, Fühlerkeule sehr breit, mit auffallend verkleinertem Endgliede. Der Halsschildrand ist im Gegensatze zu der ähnlich gefärbten aber viel kleineren *picea* auch nach rückwärts stark verengt; die Flügeldecken sind tief punktiert-gestreift, mit dichter Aufeinanderfolge der Punkte, die Streifen sind furchenartig vertieft, so daß die Zwischenräume erhoben sind, die schiefe Humeralreihe fehlt vollständig. Es hört nämlich die dichte Punktierung des rechten Streifens vor der Schulter auf und der Streifen setzt sich nur noch durch vier bis fünf entfernt voneinander stehende Punkte fort. Zwischen dem achten und dem Seitenstreifen befinden sich einige verworren angelegte Punkte. Die Vorderschienen sind sehr breit, Hinterschenkel beim ♂ einfach, in der Mitte nur mäßig verbreitert, die innere Apicalecke nur in einen kurzen, abgerundeten Lappen ausgezogen, die äußere fast verrundet. Hinterschienen sehr lang, anfangs innen sanft, im hinteren Drittel aber plötzlich sehr stark und in kurzem Bogen gekrümmt. Der Penis dieser Art hat nicht eine so stumpfwinkelige Spitze wie *cinnamomea*, oder *rhaetica*, sondern es ist derselbe breit verrundet wie bei *dubia-obesa* und *picea*. — Lebt im Altai und im Gebirge um den Baikalsee in Ostsibirien. (Dulgalach, Jana etc.)

18. *L. lateritia* Mannh.

Bull. Soc. Nat. Moscou 1852 i. 345 (Rye, Entom. Monthly Mag. X, 1873).

Die Originalbeschreibung habe ich nicht gelesen, aber soviel ich nach dem leider gespießten und infolge dessen sehr stark beschädigten Exemplare aus dem Museum der kais. Akademie der Wissenschaften in St. Petersburg entnehmen konnte, hat die

Art den Habitus und die Größe einer normal entwickelten *calcarata*. Die Fühlerkeule ist breit mit verkleinertem Endgliede. Der Seitenrand des Halsschildes ist im hinteren Drittel auffallend gerade, so daß die Hinterecken einen rechten und scharfen Winkel bilden. Die Flügeldecken haben feine Punktreihen, mit unregelmäßig gestellten Punkten in denselben. Die Humeralreihe fehlt; die Hinterschenkel sind beim ♂ bauchig erweitert; der innere Rand der Schenkelrinne ist gerade und an der Spitze sehr kurzklappig verrundet, der äußere Rand überragt stark den inneren und endet in einen scharfen Zahn, der ganz ähnlich geformt ist wie bei *calcarata*; Hinterschienen kräftig, fast gerade und auffallend kurz. Long. 4 mm. — Sitka, in Alaska. Der Käfer ist zwar kein Europäer, aber um zu zeigen, welche heterogene Formen zu den Arten ohne schiefe Humeralreihe gehören — habe ich ihn hier mit aufgenommen.

19. *L. silesiaca* Kraatz.

Vom Habitus eines kleineren Weibchens der *cinnamomea*; rotbraun, Kopf fein, Halsschild ziemlich stark und leicht punktiert; Hinterecken desselben verrundet; Flügeldecken mit starken Punktstreifen und groben, ziemlich dicht aufeinander folgenden Punkten. Die abwechselnden Zwischenräume mit auffallend zahlreichen grubchenartigen Punkten. Beim ♂ die Vorder- und Mitteltarsen sehr stark erweitert, das zweite und dritte Tarsenglied schwach zweilappig, Hinterschenkel einfach, mit abgerundeter äußeren und kurzklappiger innerer Apicalecke, Hinterschienen mäßig gebogen.

Penis breit, kurz zugespitzt, an der Basis stark gebogen, Parameren gegen die Spitze fein membranartig verbreitert. (Vide Tafel.) Long. 3·5—4·5 mm. — Im Gebirge von Mittel- und Nordeuropa und Sibirien.

20. *L. lucens* Fairm.

Von gleichem Habitus und gleicher Größe wie die vorige; namentlich sind die Weibchen habituell täuschend ähnlich; unterscheiden sich aber leicht durch viel feinere und etwas dichtere Punktierung in den Punktstreifen und durch weniger zahlreiche grubchenartige Punkte in den Zwischenräumen, die von den feinen Punktstreifen sehr scharf absteht. Auch zeigt die Art auf der Ober-

fläche einen eigentümlichen Fettglanz. Am Halsschild sind die Hinterwinkel scharf stumpfwinkelig. Die von der Basis an sich stark verbreiterten Hinterschenkel beim ♂ sind im vorderen Drittel tief bogenförmig ausgeschnitten, so daß eine ziemlich stark zahnförmig vorspringende Apicalecke entsteht, der Innenrand ist weniger verbreitert und ohne Ausschnitt und endet in eine mehr stumpfe Apicalecke. Penis schmaler und länger als bei *silesiaca*, die Parameren laufen in feine Härchen aus. (Vide Tafel.) Long. 3·5—4·5 mm. — Mittel- und Nordeuropa; hauptsächlich im Böhmerwalde. (Hofrat Skalitzky, Prof. Roubal.)

21. *L. curta* Fairm.

Bei dieser Art beirrt jedermann der Name; *curta* heißt verkürzt und der Käfer ist länglich; Habitus einer länglichen großen *dubia*; Halsschild ziemlich tief und grob punktiert; Flügeldecken in den Reihen mäßig grob punktiert, mit sehr dichter Aufeinanderfolge der Punkte; Zwischenräume mehr weniger fein, aber deutlich punktiert; Fühlerkeule breit, schwarz, letztes Glied sehr deutlich verkleinert; beim ♂ die Vorder- und Mitteltarsen nur schwach erweitert, Vorderschienen breit, äußere Apicalecke an den Hinterschenkeln kurzlappig, innere etwas länger lappig und zahnförmig vorspringend; Hinterschienen bei großen stark verlängert, unter dem Kniegelenke nur kurz und wenig, vor der Spitze aber tief bogig nach innen gekrümmt; der Penis ist an der Basis stark gekrümmt und dann allmählich in eine lange Spitze ausgezogen. (Vide Tafel.) Long. 3—4 mm, fliegt bei uns im Gebirge, von Mitte August an bis Ende Oktober.

V. laevigata Fleisch. W. E. Z. 1907—108 ist dieselbe Art mit viel feiner punktiertem Halsschild und äußerst fein punktierten Zwischenräumen an den Flügeldecken. In Adamsthal bei Brünn gefunden.

22. *L. Bickhardti* n. sp.

Diese Art hielt ich für identisch mit *v. laevigata*, aber nach neuerlicher Untersuchung des Materiales des H. Bickhardt glaube ich, daß es sich um eine gute Art handelt.

Etwas kleiner und schmaler als *curta*; Kopf beim ♀ größer als bei dieser; Halsschild etwas länger, mit mehr vortretenden Vorderwinkeln, besonders beim ♂, auf der Scheibe äußerst fein,

spärlich und nur an den Seiten etwas deutlicher punktiert; Zwischenräume an den Flügeldecken glatt, die Punkte in den Reihen wie bei *curta* mäßig grob und mit dichter Anreihung; Form der Beine dieselbe wie bei *curta*; Penis nicht so allmählich verschmälert wie bei *curta*, sondern fast bis zur Spitze gleichbreit und dann kurz in eine mehr abgerundete Spitze endigend. (Vide Tafel.) Long. 3 mm. — Bisher nur auf Corsica (Vizzavona) von H. Bickhardt und anderen gesammelt.

23. L. Vladimiri Fleischer.

Vom Habitus der vorhergehenden Arten, hat speziell eine ebenso breite Fühlerkeule, mit ebenso verkleinertem Endgliede. Vorderschienen ebenfalls breit, Hinterschienen bei großen Männchen deutlich doppelt ausgebuchtet, d. i. doppelt gebogen; unterscheidet sich aber sehr leicht durch die Skulptur der Flügeldecken; die Punkte in den Reihen sind nämlich groß, und namentlich in den Seitenreihen in auffallend lockerer Anreihung, wie bei *obesa*. Kopf und Halsschild ziemlich dicht und fein, Zwischenräume äußerst fein, kaum sichtbar punktiert; Penis an der Basis stark geknickt, hinter derselben fast gar nicht halsartig eingeschnürt, auffallend kurz, fast parallelseitig, mit breit verrundeter kurzer Spitze, Parameren einfach. Long. 3—4 mm. — In Adamsthal bei Brünn von mir und meinem Sohn Vladimir in mehreren Exemplaren gesammelt; von Herrn Hofrat Dr. Skalitzky bei Wien und im Böhmerwald; von Prof. Roubal am Kubany im Böhmerwald gesammelt.

24. L. hiemalis Abeille.

Käfer groß, robust, mit auffallend kräftigen Beinen; Fühlerkeule mäßig breit, schwarz, letztes Glied verkleinert; Halsschild schwarz mit gelbem Seitenrande, ziemlich fein und mäßig dicht punktiert, Flügeldecken gelb, Naht und Seitenrand und meist ein Wisch neben demselben schwarz, tief gestreift, so daß die Zwischenräume etwas erhaben erscheinen, die Punkte in den Punktstreifen fein und dicht angereiht; Zwischenräume sehr fein zerstreut punktiert, abgesehen von den normalen größeren Punkten in den abwechselnden Zwischenräumen, Vorderschienen, insbesondere beim ♂, stark verbreitert; Vorder- und Mitteltarsen beim ♂ mäßig breiter als beim ♀, alle Tarsen von der Basis zur Spitze stark verbreitert, fast herzförmig; Hinterschienen beim ♂

stark verlängert, am Innenrande beim Kniegelenke kurz ausgebuchtet, dann im flachen breiten Bogen nach innen gebogen; beide Apicalecken in zahnförmige lange Lappen ausgezogen, der innere ist länger. Mitunter ist die ganze Oberfläche des Körpers gelb; solche Individuen sind aber leicht zu erkennen an den kräftigen Beinen, und an den langen Apicallappen, die selbst beim ♀ länger sind als bei anderen Arten; Penis auffallend kurz und im Profil dem des *Vladimiri* sehr ähnlich. (Vide Tafel.) Long. 3—4 mm. — Frankreich (Aix-Provence), im Herbst.

25. *L. flavescens* Schmidt.

Im allgemeinen kleiner und zarter gebaut als die vorige Art, insbesondere sind die Beine viel schlanker; gerundet oval, blaßgelb oder gelbbraun, Kopf und Halsschild dunkler, beide ziemlich grob und mäßig dicht punktiert; Fühlerkeule breit, schwarz, mit sehr deutlich verkleinertem Endgliede, Flügeldecken mäßig kräftig punktiert-gestreift, die Punkte in dichter Anreihung, Zwischenräume sehr fein zerstreut punktiert. Vorderschienen nicht so stark verbreitert, wie bei der vorigen Art oder bei *Triepkei*. Hinterschienen, sowie bei den vorigen Arten, unter dem Kniegelenke kurz, hierauf in breitem Bogen lang nach innen ausgebuchtet; an den Hinterschenkeln ist der eine Apicallappen breit verrundet, ziemlich kurz, der äußere sehr kurz und verrundet; der Penis ist dem der beiden vorigen Arten täuschend ähnlich, kurz und breit. (Vide Tafel.) Long. 2·5—3·5 mm. — Fliegt im Spätherbst mit *rugosa* und wird in auffallender Uebereinstimmung allgemein falsch determiniert.

26. *L. Triepkei* Schmidt.

Unter den kurzovalen größeren Arten mit breiter Fühlerkeule, verkleinertem Endgliede derselben, mit breiten Vorderschienen, charakterisiert hauptsächlich durch kurze Fühler, großen Kopf und ausgebuchteten Hinterrand des Halsschildes. Kurzoval, breit, gelb oder gelbbraun, Fühler auffallend kurz, wenn auch etwas länger als bei *pallens*, Fühlerkeule sehr breit, meist braunrot aber auch gelbrot, letztes Glied auffallend verkleinert. Kopf meistens auffallend groß und breit, größer als bei allen ähnlichen Arten, aber manchmal fast von normaler Größe; derselbe sowie der Halsschild mäßig fein und dicht punktiert; Flügeldecken wenig

stark punktiert, die Punkte in dichter Aufeinanderfolge; Zwischenräume sehr fein und weitläufig punktiert; Hinterrand des Halsschildes vor den Hinterecken bei großen ♂ sehr stark, bei kleinen ♂ und beim ♀ schwach, manchmal kaum merkbar ausgebuchtet; Vorderschienen sehr breit; Vorder- und Mitteltarsen beim ♂ wenig erweitert; Hinterschenkel in der Mitte des Innenrandes stumpfwinkelig erweitert; an der inneren Spitze in einen auffallend kurzen, zahnförmigen Lappen ausgezogen; an der äußeren verrundet. Hinterschienen bei großen ♂ sehr lang und am Innenrand sehr deutlich doppelt ausgebuchtet, bei kleinen einfach gebogen; beim ♀ fast gerade; der Penis dieser Art ist dem der zuletzt besprochenen drei Arten sehr ähnlich, nur ist die Spitze selbst an den Seiten weniger verrundet. Long. 3·4 mm. — Mitteleuropa und namentlich Nordeuropa und Sibirien; bei uns fliegt selbe im August und September.

27. *L. macropus* Rye.

Eine an der hellgelben Fühlerkeule, namentlich aber an den dicken, langen, gleichbreiten Hintertarsen leicht kenntliche Art; vom Habitus der *calcarata*, ganz hellgelb oder gelbrot; Fühlerkeule breit, ihr letztes Glied auffallend verkleinert, Kopf und Halsschild sehr fein punktiert, die Punkte in den Streifen mäßig grob und aus den wenig vertieften Streifen stark hervortretend, mit lockerer Aufeinanderfolge; Vorderschienen schmal, Hinterschienen bei großen ♂ doppelt gekrümmt; bei kleinen einfach gebogen; innere Apicalecke der Hinterschenkel in einen ziemlich stumpfen Lappen ausgezogen, die äußere abgerundet; Hintertarsen dick, von der Basis zur Spitze gar nicht verbreitert, das erste Glied nur wenig kürzer als die zwei nachfolgenden zusammen. Penis mäßig lang, an der Basis stark gekrümmt und in eine ziemlich breite Spitze endigend, Parameren einfach. Long. 2—3·5 mm. — In Adamsthal bei Brünn von mir zahlreich gefunden, außerdem aus den Pyrenäen, von Frankreich, England, Siebenbürgen zur Revision erhalten.

28. *L. calcarata* Erichs.

Die häufigste Art, charakterisiert durch folgende Merkmale: Habitus länglichoval, Farbe braunrot in normaler Form, mit schwärzlicher Fühlerkeule; diese breit, ihr letztes Glied deutlich ver-

kleinert; Kopf und Halsschild ziemlich fein punktiert, Seitenrand des letzteren ganz gerundet, der Hinterrand vor den Hinterecken mit einer beim ♂ sehr deutlichen, beim ♀ und kleinen Individuen kaum merkbaren Ausbuchtung; Vorderschienen bei normalen Individuen schmal, beim ♂ Vorder- und Mitteltarsen schwach erweitert; äußere Apicalecke der Hinterschenkel in einen starken, abwärts gerichteten scharfen Zahn, die innere in einen viel kürzeren lappenartigen Zahn ausgezogen; Hinterschienen bei größten ♂ stark einfach gekrümmt, bei kleinsten fast gerade; beim ♀ ist die äußere Apicalecke deutlich stumpfwinkelig, die innere, kürzere fast rechtwinkelig; der Penis bildet von der Basis zur Spitze einen starken Bogen, ist hinter der Basis mehr weniger deutlich erweitert, knapp vor der Ejaculationsöffnung biegt sich die Spitze etwas aufwärts zurück, so daß der Penis, von der Seite gesehen, leicht doppelt gekrümmt erscheint; die borstenförmigen Parameren enden in mehrere sehr feine Härchen. Long. 1·8—2·5 mm. — Europa.

Mitunter ist die Fühlerkeule ganz hell gelbrot a. **luteicornis** Fleisch. und ist dann der Käfer täuschend ähnlich der *macropus*; unterscheidet sich aber, abgesehen von den sexuellen Unterschieden beim ♂, leicht durch die kürzeren, zarteren Hintertarsen, deren erstes Glied von der Basis zur Spitze deutlich verbreitert ist.

a. **nigrescens** Fleisch. sind rotbraune Individuen, mit schwarzem Kopf und Halsschild oder auch dunkler Naht und solchen Seitenrand, oder ganz schwärzliche; kommen überall in Mittel- und Nordeuropa vor.

V. **calcarifera** Reitt. ist nach kräftigen Individuen, zumeist nach ♂ beschrieben, bei denen die Vorderschienen ziemlich breit sind und der Halsschild dichter punktiert ist.

V. **subsulcata** Fleisch. sind besonders kräftige Individuen mit grob punktiertem Halsschild, ebenfalls verbreiterten Vorderschienen, etwas furchenartig vertieften Streifen und erhöhten Zwischenräumen.

Bei der Bestimmung dieser Varietäten kann man im Zweifel sein, ob man dieselben zu der typischen Form mit schmalen Vorderschienen zuteilen soll, oder nicht; da es sich aber durchwegs um besonders kräftige Individuen handelt, bei denen die anderen für *calcarata* charakteristischen Merkmale scharf hervortreten, ist ihre Determination nicht schwer.

V. **picta** Reiche ist die nur in Südeuropa, namentlich in Spanien, Frankreich und auf den Mittelmeerinseln vorkommende

Form mit strohgelben bis hell gelbroten Flügeldecken, mit schwarzem Kopf oder auch dunklerem Halsschild, oder wenigstens geschwärzter Scheibe desselben, mit schwarzer Naht und solchem Seitenrand der Flügeldecken, oder mit einem schwarzen Längsstreifen auf denselben.

29. *L. distinguenda* Fairm.

Habituell einer mittelgroßen *calcarata* sehr ähnlich, die Fühler sind aber immer gelbbraun, die Keule viel schmaler und das letzte Glied weniger deutlich verkleinert; Kopf in der Normalform auffallend groß, und sowie der Halsschild fein punktiert, Halsschild kürzer als bei *calcarata*, an den Seiten viel stärker gerundet, nach vorne und hinten gleichmäßig verengt, mit sehr stumpfen, fast verrundeten Hinterecken; Flügeldecken mäßig stark punktiert-gestreift, die Streifen ziemlich stark vertieft, die Punkte dichter aufeinanderfolgend wie bei *calcarata*. Vorderschienen nur sehr wenig verbreitert, schmal, Hinterschienen einfach gebogen; Hinterschenkel an der inneren Apicalecke in einen kurzen, zahnförmigen Lappen auslaufend, an der äußeren verrundet.

Individuen mit kleinerem Kopfe, sind die v. **montana** Halbh. Penis (vide Tafel). Long. 2·5—2·8 mm. — Aus Frankreich und Tirol bekannt.

30. *L. lunicollis* Rye.

Der vorigen Art täuschend ähnlich und ebenso groß; die Fühler gleichfalls ähnlich geformt, Kopf von normaler Größe, Halsschild sehr fein punktiert, kurz, mit sehr breit verrundeten Hinterwinkeln; Flügeldecken fein punktiert-gestreift, die Punkte in dichter Anreihung, Vorderschienen sehr schmal, Hinterschienen beim ♂ nur wenig gebogen; äußere Apicalecke an den Hinterschenkeln verrundet, innere schwach lappenförmig vortretend; Penis kürzer wie bei der vorigen Art, im übrigen demselben ähnlich. (Vide Tafel.) Long. 2·5—2·8 mm. — Frankreich.

31. *L. punctatissima* Fleisch. W. E. Z. 1907—107.

Von der Größe und dem Habitus einer normalen *dubia*, ganz braunrot; Fühler zarter als bei *dubia*, die Glieder der roten Fühlerkeule nur mäßig groß und mäßig quer, Kopf und Halsschild mäßig fein und dicht punktiert; Hinterecken des Halsschildes stumpfwinkelig mit abgerundeter Spitze; die Punkte

in den Punktreihen der Flügeldecken mäßig grob und mit sehr dichter Anreihung; die Punkte in den Zwischenräumen nur wenig schwächer als in den Hauptreihen, etwa halb so stark; infolge dieser Punktierung erscheint die Oberfläche matt und es erinnert der Käfer etwas an *Parahyd nobius*, nur sind bei diesem die Punkte sehr grob und in den Zwischenräumen nicht schwächer punktiert, als in den Reihen selbst; Vorderschienen gegen die Spitze mäßig, aber deutlich verbreitert, Vorder- und Mitteltarsen beim ♂ nur wenig verbreitert, alle Tarsenglieder auffallend kurz, Hinterschienen beim ♂ nur wenig und einfach gebogen, an den verbreiterten platten Hinterschenkeln ist die äußere Apicalecke breit verrundet, die innere in ein sehr kurzes lappiges Zähnen endigend; Penis auffallend kurz und breit, gegen die Spitze wenig verengt, diese breit verrundet, die Parameren in Form einer einfachen Haarborste. — Long. 2·6 mm. — K a u k a s u s.

32. *L. picea* Illig.

Diese Art ist den großen Individuen der *dubia*, namentlich aber der var. *obesa*, täuschend ähnlich; unterscheidet sich aber von dieser durch bedeutendere Größe, deutlicher eiförmigen Habitus und namentlich durch den viel mehr nach vorne verengten Halsschild, so daß der Vorderrand viel schmaler ist als der Hinterrand, durch größere Schulterbreite, durch meist kräftigere Punktierung am Halsschild und in den Zwischenräumen auf den Flügeldecken, durch zahlreichere und größere Punkte in den abwechselnden Zwischenräumen, hauptsächlich aber durch die Bildung der Hinterschienen beim ♂; diese sind nämlich auch bei den größten Individuen immer einfach nach innen gebogen oder nur sehr wenig doppelt gekrümmt, während bei allen Formen der *dubia* mit der Größe des Individuums auch die Stärke der Doppelkrümmung zunimmt. Auch der Penis ist dem der *dubia* sehr ähnlich (vide Tafel), nur etwas deutlicher gegen die Spitze verengt, mit mehr winkelig verengten Seiten.

Mitunter sind die Flügeldecken gelbbrot, Kopf und Halsschild schwarz: a. **flavipennis** Fleisch.; bei der Stammform sind die Punkte in den Reihen ziemlich fein und mit dichter Aufeinanderfolge; mitunter sind aber diese Punkte genau so wie bei v. *obesa* grob und locker aufeinanderfolgend v. **obesopicea** Fleisch. Auch sah ich im Materiale des Museums in Helsingfors ein längliches ♀ wie *consobrina*. Die Art dürfte daher ebenso variabel sein wie

dubia, und ist bei der Gleichheit des Penis und sonstiger Ähnlichkeit doch vielleicht nur eine Rasse der *dubia*. Long. 2·5—4 mm. — Im Gebirge von Mitteleuropa sehr selten, öfters bekam ich selbe im Materiale von Nordeuropa, insbesondere aber aus Sibirien.

33. *L. dubia* Kugel.

Die Art ist im allgemeinen charakterisiert durch breite Fühlerkeule mit nicht verkleinertem Endgliede, durch breite Vorderschienen, lange und je nach der Größe mehr weniger doppelt gekrümmte Hinterschienen, und durch die ziemlich grobe Punktierung in den Hauptreihen; die Größe, sowie die Anreihung der Punkte ist aber variabel, ebenso wie der ganze Habitus. Alle Formen haben einen gleichartigen Penis, welcher an der Basis halsartig eingeschnürt und dann schulterartig verbreitert ist und in eine stumpf abgerundete Spitze ausläuft. Nach dem Schnitt des Halsschildes lassen sich alle Formen in zwei Gruppen teilen, und zwar gehören alle Formen, bei welchen der Halsschild nach vorne und hinten gleichförmig verengt ist und bei welchen die Punkte in den Punktreihen nur ausnahmsweise und bei besonders großen Individuen grob, sonst aber nur mäßig grob und dicht angereiht sind — zur Gruppe der typischen *dubia*, und zwar ist die Stammform beschrieben nach Individuen, bei denen der Körper oval und mäßig gewölbt, und die Fühlerkeule meist schwarz, selten gelb ist, der Halsschild braun und die Flügeldecken braunrot sind, oder es ist der ganze Körper gelbrot.

Dieselbe Form mit rotbraunen Flügeldecken und schwarzem Kopf und Halsschild ist a. **rufipennis** Payk.; langovale oder länglichovale gelbrote Individuen mit schwarzer Fühlerkeule sind die v. **consobrina** Sahlb.; ebenso geformte Individuen mit kastanienbraunen Flügeldecken und schwarzem Kopf und Halsschild sind a. **longipes** Schmidt; hochgewölbte kleine, kurze, rotgelbe Individuen sind die v. **subglobosa** Reitt.; die Coloritaberration dieser Form mit rotbraunem Kopf und Halsschild ist die a. **bicolor** Schmidt. Letztere Form ist namentlich auf der Bjelašnica in Bosnien nicht selten. Kleine Individuen, mit blaßgelben Flügeldecken, dunkelbraunem Kopf, Halsschild und Naht der Flügeldecken und mit kleineren und dichter angereihten Punkten in den Punktreihen, gehören zu der in Sibirien, aber auch in Mitteleuropa vorkommende Form v. **brunneicollis** Sahlb.

Zur Gruppe der *obesa* gehören alle Formen, bei denen der Halsschildrand nach vorne viel stärker als nach hinter verengt ist; die größte Breite liegt vor dem Hinterrande oder an der Basis selbst; bis auf eine Form mit grob und locker punktierten Streifen.

V. *mixta* Fleisch. hat den Habitus der *obesa*, dabei aber die feinere und dichtere Punktierung der *dubia*; die Fühlerkeule ist schwärzlich; bei der typischen v. *obesa* Schmidt ist die Fühlerkeule zumeist hellgelb, die Punkte in den Reihen, namentlich an den Seiten, sind sehr grob und locker aneinander gereiht; die ♂ haben sehr lange, doppelt gekrümmte Hinterschienen; zur v. *minor* Fleisch. gehören kleine, hochgewölbte Individuen, analog der *subglobosa*, welche aber den Schnitt des Halsschildrandes und die Skulptur der *obesa* besitzen; m. *brevicornis* Fleisch. ist nach einem in Adamsthal bei Brunn gefundenen Exemplar beschrieben, welches unter allen bisher bekannten Arten die kürzesten Fühler hat; offenbar nur ein zufällig monströs degeneriertes Individuum, weil trotz eifrigem Suchen an derselben Stelle kein zweites Exemplar gefunden wurde.

V. *insularis* Sahlb. (Enumerat. Coleopt. Clavicorn. Fenniae 6. April 1889, p. 34) ist nach einem Exemplar beschrieben, welches fast rechtwinkelige Hinterecken am Halsschild besitzt, und einen fast geraden Seitenrand, ähnlich wie bei *Orcosphaerula rectangula*; das typische Exemplar wurde in Finnland gefunden, ein zweites solches Exemplar im Böhmerwalde. Die Art lebt in ganz Mittel- und Nordeuropa und in Sibirien. Es gibt Orte, wo nur Formen der typischen *dubia* vorkommen, und wieder solche, wo nur *obesa* vorkommt. Im allgemeinen ist *obesa* im Gebirge und im hohen Norden häufiger. An Orten, wo beide zusammenleben, findet man alle möglichen Varietäten und Mischformen.

34. *L. clavicornis* Rye.

So klein wie *brunnea*, dieser und den allerkleinsten Individuen der *dubia* ähnlich und hauptsächlich durch die Fühlerkeule verschieden. Bei dieser sind die zwei vorletzten Glieder sehr stark quer und das letzte Glied groß, ein wenig breiter als das vorletzte, zwar quer, aber oben und unten mehr gerundet, nicht quer abgestutzt, sondern in eine sehr kurze Spitze, die wie ein sehr kleines, in der Mitte aufsitzendes Höckerchen

aussieht, ausgezogen; Kopf und Halsschild sind mäßig fein punktiert, letzterer mit gerundeten Seiten; Flügeldecken mäßig stark gestreift-punktiert, mit ziemlich dichter Anreihung der Punkte; Vorderschienen deutlich verbreitert. Die Originalbeschreibung ist nach einem aus Frankreich stammenden ♀ entworfen; ich besitze auch nur ein einziges ♀ mit der Fundortetikette: Berlin. Long. 2 mm.

35. *L. brunnea* Sturm. (*gallica* Reitt.)

Klein, etwas größer wie *badia*, gelbrot oder rostrot, Fühler ganz hellgelb; Kopf und Halsschild fein und weitläufig punktiert, die Punkte in den Reihen ziemlich grob und mit dichter Anreihung; Vorderschienen nur wenig verbreitert, Hinterschenkel bei kräftigen ♂ stark, bei kleinen sehr schwach bogenförmig nach innen gekrümmt. Bei größeren Männchen enden die inneren Apicalecken in einen deutlichen, dreieckigen, nach unten gerichteten Zahn, dessen Innenseite etwas ausgebuchtet und dessen Spitze abgestumpft ist (*gallica* Reitt.); bei kleineren Individuen ist nur ein zahnförmiges Lappchen vorhanden. Individuen mit schwarzem oder schwarzbräunem Kopf und Halsschild sind die a. **nigriceps** Fleisch.; der Penis ist fast parallelseitig und in eine scharf winkelige, kurze Spitze ausgezogen. (Vide Tafel.) Long. 2—2.2 mm. — Mitteleuropa.

36. *L. dilutipes* Sahlb.

Diese Art ist nach einem ♀ beschrieben, welches ganz den Habitus und die Größe der Weibchen der *brunnea* besitzt. Die fragliche Art unterscheidet sich nur durch schwächliche Fühlerkeule und gröbere und mehr lockere Punktierung an den Flügeldecken, besonders in den Seitenstreifen, ähnlich wie bei *obesa*; die innere Apicalecke an den Hinterschenkeln ist etwas mehr vorgezogen, als beim ♀ der *brunnea*. Da das ♂ unbekannt ist, so ist das Artrecht dieses Käfers nicht ganz einwandfrei. Long. 2 mm.

Das mir vorliegende Exemplar, welches mir der Autor gütigst zur Ansicht schickte, stammt aus Uskut — Sibirien.

37. *L. algerica* Rye.

Kurz gerundet, im allgemeinen gracil gebaut, Fühlerkeule ziemlich zart, gelb oder gelbbraun, Kopf fein und zerstreut, Halsschild deutlicher punktiert, mit fast verrundeten Hinterecken.

Flügeldecken ziemlich fein punktiert-gestreift, die Punkte mit dichter Anreihung, Zwischenräume deutlich und nicht sehr dicht punktiert; Vorderschienen auffallend schmal, beim ♂ alle Tarsen, namentlich die Hintertarsen verbreitert; Hinterschienen einfach gebogen; die innere Apicalecke an den Hinterschenkeln in einen kurzen, zahnförmigen Lappen ausgezogen, die äußere verrundet. Das typische Exemplar aus dem britischen Museum, welches mir zur Ansicht überschickt wurde, ist blaßgelb, hat aber angedeutete dunklere Nebelflecke, offenbar ein nicht ausgefärbtes Individuum; manchmal ist die Fühlerkeule schwarz, Halsschild schwarz, mit mehr weniger breitem gelben Seitenrande, Flügeldecken strohgelb, Seitenrand und Naht schwarz oder schwarzbraun: a. **marginata** Fleisch. (Natural. Sicil. Nr. 1—2 a. XIX, 1906); oder die Flügeldecken sind gelb mit schwarzen, mehr weniger scharf begrenzten schwarzen Makeln, die sich so ausbreiten können, daß die Flügeldecken schwarz werden und nur zwei mehr weniger scharf begrenzte gelbe Humeral- und zwei Apicalmakeln entstehen: a. **Heydeni** Rag.; verschwinden die Humeralmakeln und es bleiben nur die Apicalmakeln, so entsteht die Coloritaberration a. **bipunctata** Rag.; ist die Oberfläche des Käfers ganz schwarz, so ist es die a. **nigerrima** Fleisch. (W. ent. Zeit. XXVI, Heft 1, 1907.) Long. 2·5—3 mm. — Südliches Europa, Mittelmeerinseln, Nordafrika.

38. **L. Sahlbergi** Fleisch. = *puncticollis* Sahlb. nec Thoms.

(Enumerat. coleopt. brachelytr. Fenniae 1889, 34.)

Gehört zu den nordischen wenig gewölbten Arten, in unmittelbare Nähe von *puncticollis*; unterscheidet sich von dieser und den ähnlichen Arten hauptsächlich nur durch den Mangel von Strigositäten auf den Flügeldecken. Länglich oval, ganz gelbbrot, Fühlerkeule mäßig breit, letztes Glied nicht verkleinert; Kopf klein, Halsschild im hinteren Drittel ganz gerade, der Seitenrand verbindet sich mit dem Hinterrande zu einem scharfeckigen, fast rechtem Winkel, ziemlich grob zerstreut punktiert, Flügeldecken in den Reihen ziemlich stark punktiert, die Punkte in mäßig dichter Anreihung, der dritte und vierte Streifen vorne nach auswärts ausgebogen, in den Seitenreihen sind die Punkte etwas quer. Es liegt mir nur ein ♀ vor. Long. 3 mm. — Kautalaks, Lappland.

39. *L. inordinata* Sahlb.

(Meddelanden af Societas pro fauna et flora fennica 1898, p. 32.)

Ganz vom selben Habitus wie die vorige, mit gleichen Fühlern und gleichem Schnitt des Halsschildrandes und mit ebensolcher Skulptur des letzteren; unterscheidet sich aber durch die ganz auffallende und unter allen *Liodes*-Arten einzig dastehende Skulptur der Flügeldecken; die Punkte in den inneren Hauptreihen stehen nämlich nicht hintereinander, sondern weichen ganz unregelmäßig nach rechts und links ab, so daß unregelmäßige Doppelreihen grober Punkte entstehen. Ich glaube, daß es sich hier nur um eine abnorm skulptierte Form der *Sahlbergi* handelt. Long. 3 mm. — Kupio, Finnland.

40. *L. nigrita* Schmidt.

Bei dieser Art beirrt jedermann ihr Name; sie ist nämlich nur sehr selten schwärzlich, in den meisten Fällen gelbrot mit schwarzer Fühlerkeule; länglich oval, Fühlerkeule breit, schwarz, letztes Glied deutlich verkleinert, Halsschildrand im hinteren Drittel gerade, bildet mit dem Hinterrande einen fast rechten Winkel, die Flügeldecken stark punktiert-gestreift, mit ziemlich undichter Anreihung; Vorderschienen schmal, Hinterschienen beim ♂ mäßig stark bogenförmig nach innen gekrümmt; innere Apicalecke in ein kurzes lappenförmiges Zähnchen ausgezogen, äußere verrundet; der Penis auffallend kurz und breit, in eine kurze und etwas nach hinten vorgezogene Spitze ausgezogen. (Vide Tafel.) Individuen mit hellgelben oder gelbroten Kopf und Halsschild und schwarzen oder schwarzbraunen Flügeldecken sind die a. *bicolor* Brancsik = *ruficollis* Sahlb. Long. 2·5–3·5 mm. — Mitteleuropa.

41. *L. litura* Steph.

Auch diese Art ist meistens gelbrot, wurde aber nach einem anders gefärbten Individuum beschrieben; der *nigrita* sehr ähnlich, unterscheidet sich durch etwas schmalere Fühlerkeule, feinere und weitläufigere Punktierung des Halsschildes, etwas feinere Punkte in den Punktreihen, mit mehr dichter Anreihung und durch längere, mehr gekrümmte Hinterschienen beim ♂. Bei der typischen Form ist der Kopf, Halsschild, die Naht und ein Wisch längs dem Seitenrande schwarz oder schwärzlich, Flügeldecken blaß

gelbrot. Manchmal ist der Halsschild gelb mit schwarzer Makel in der Mitte, die Flügeldecken gelb, Naht und Seitenrand schwärzlich: a. *maculicollis* Rye. Der Penis dieser Art ist weniger breit und länger als bei *nigrita*, aber in eine ähnliche Spitze gezogen. Long. 2—2·3 mm. — Südliches Europa, namentlich Frankreich.

42. *L. ovalis* Schmidt.

Für den Geübten ist die Art auf den ersten Blick an dem typisch ovalen Habitus zu erkennen; rostrot, Fühlerkeule rostrot oder schwärzlich, nur wenig breit, letztes Glied nicht verkleinert, Kopf und Halsschild dicht und fein punktiert, Halsschildrand im hinteren Drittel gerade, nach rückwärts nicht verengt, die Hinterwinkel in der Anlage zwar rechtwinkelig, aber weil der Hinterrand vor denselben nicht gerade abgeschnitten ist, sondern eine sanfte Kurve bildet, sind dieselben stumpf. Flügeldecken am Rücken etwas abgeflacht, die Punkte in den Reihen ziemlich fein und in dichter Anreihung; Zwischenräume ziemlich dicht und deutlich punktiert; Vorderschienen schmal, nur bei großen, kräftigen Männchen ziemlich deutlich verbreitert (solche Individuen hielt man allgemein früher, auch ich selbst, für *rotundata*); beim ♂ die Vorder- und Mitteltarsen mäßig stark erweitert, die Hinterschienen einfach gekrümmt, die innere Apicalecke an den Hinterschenkeln in einen kurzen verrundeten Lappen ausgezogen, die äußere ganz verrundet; Individuen mit schwarzem Kopf und Halsschild, wie ich solche in Adamsthal bei Brünn sammelte, sind die a. *nigricollis* Fleisch.; Penis bis zur Spitze fast gleich breit, in eine kurze Spitze endend, die etwas stachelförmig ausgezogen ist. (Vide Tafel.) Long. 2·8—3·5 mm. — Mittel- und Nordeuropa, häufig.

43. *L. similata* Rye.

So klein wie *brunnea*, oder wie die größten Exemplare der *badia*; Fühler auffallend zart, ganz gelb, das Endglied nicht verschmälert; Kopf mäßig fein und ziemlich dicht punktiert; Halsschild äußerst fein und zerstreut punktiert; Seitenrand desselben im hinteren Drittel gerade, der Hinterrand gegen die Winkel schräg gerundet, verbindet sich mit dem Seitenrande zu einem stumpfen Winkel, Flügeldecken nur wenig gewölbt, in den Hauptreihen wie bei *badia* mäßig stark punktiert, mit namentlich in

den Seitenstreifen lockerer Anreihung; Vorderschienen schmal, Hinterschienen beim ♂ nur sehr wenig gebogen, beide Apicalecken an den Hinterschenkeln verrundet. Penis im ganzen kurz, und schon von der Mitte an langsam verschmälert und in eine lange, feine Spitze ausgezogen. (Vide Tafel.) Long. 2·2—2·5 mm. Lebt an Ufern von Binnenseen in Ungarn, Rußland, England etc. und wird vom Schilf abgestreift, in Mehrzahl gesammelt am Neusiedlersee (Oberlehrer Kyselý und andere).

44. *L. subtilis* Reitt.

Mit der vorigen in Größe, Habitus, Fühlerbildung und Form des Halsschildes übereinstimmend, unterscheidet sich nur durch feine und noch mehr locker angereihte Punkte in den Punktreihen, durch längere Hinterschienen beim ♂, durch längere und zartere Tarsen im allgemeinen, durch deutliche lappenförmig vortretende innere Apicalecke an den Hinterschenkeln und durch die Form des Penis; dieser fängt erst im letzten Viertel an sich zu einer Spitze zu verschmälern, die Spitze ist daher kürzer und breiter. Long. 2·2—2·5 mm. — Turkestan (Petropol), Baikalsee etc.

Subgen. *Oreosphaerula* Ganglb.

Bei den Arten dieses Subgenus konnte ich leider nichts Neues entdecken und kann auch leider, so notwendig es auch wäre, vorderhand nichts korrigieren und das aus dem einzigen Grunde, weil ich kein Untersuchungsmateriale zusammen bringen kann. Es gibt wohl in ganz Europa derzeit kein Museum und auch keine Privatsammlung, in der man Serien von *Oreosphaerulen* treffen würde. Ich glaube, daß diese Tierchen nicht etwa sehr selten sind, sondern daß man sie einfach nicht zu sammeln versteht. Es sind das reine, ungeflügelte Alpentierchen, die wohl nur am kurzen Gras herumkriechen und daher selten abgestreift werden, die man aber wahrscheinlich durch Durchsieben von verpilzten Graswurzeln auf den Wiesenweiden in den Alpen in Mehrzahl sieben könnte. Es ist mehr als wahrscheinlich, daß diese Käfer, weil sie eben ungeflügelt sind, in jedem Alpengebiet lokale Rassen erzeugen, doch ohne Materiale kann man nichts Positives sagen. Ich habe nur mit Mühe von der *nitidula* einige Exemplare auftreiben können, von den übrigen Arten aber meistens nur je 1 Exemplar und das zumeist ein ♀ für meine

Sammlung acquiriren können. Im allgemeinen bemerke ich, daß alle *Oreosphaerulen* sehr stark glänzend sind.

45. *L. nitidula* Erichson.

Kurzoval, an der bogenförmig ausgeschnittenen Basis des Halsschildes und den spitzwinkelig nach rückwärts ausgezogenen und die Basis der Flügeldecken umklammernden Hinterwinkeln sehr leicht kenntlich. Fühlerkeule, sowie der ganze Körper rötlich-gelb, die Glieder 7, 9 und 10 quer, letztes Glied nicht verkleinert; Kopf etwas deutlicher, Halsschild sehr fein zerstreut punktiert, Flügeldecken mäßig grob gestreift-punktiert mit undichter Anreihung der Punkte; Zwischenräume fast glatt; Vorderschienen schmal, Hinterschienen beim ♂ leicht bogenförmig gekrümmt, innere Apicalecke an den Hinterschenkeln in einen sehr kurzen Lappen ausgezogen, äußere verrundet. Penis fast parallelseitig, ziemlich lang und in eine kurze Spitze mit verrundeten Seiten endigend. (Vide Tafel.) Long. 2·2—3 mm. — Alpen.

46. *L. Discontignyi* Bris.

Hat denselben Habitus wie die vorige Art, ist nur etwas größer; unterscheidet sich aber dadurch, daß die Fühler und namentlich die Fühlerkeule länger sind, und die Glieder 7, 9 und 10 der Fühler nicht quer, sondern fast quadratisch sind; der Halsschild ist am Hinterrande kaum doppelt so breit als lang, sonst konisch und die Seiten nach vorne fast geradlinig verengt. Beim ♂ sind die Hinterschenkel in der Mitte stumpf verbreitert und die äußere Apicalecke in einen dornförmigen Zahn ausgezogen, die innere lappig vorgezogen. Long. 3—3·2 mm. — Pyrenäen.

L. scutellaris Muls. ist nach der Originalbeschreibung, welche aber sehr wenig charakteristische Merkmale behandelt, die zur Differentialdiagnostik dienen könnten, wohl nur dieselbe Art, die nach einem kleinen Exemplar beschrieben ist, das stumpfwinkelige Hinterwinkel besitzt und an der Naht gebräunt ist.

47. *L. ampla* Reitt.

Der vorigen gleichfalls ähnlich, kurzoval, unterscheidet sich dadurch, daß das 7. Fühlerglied kaum breiter als lang und konisch ist; das 9. und 10. sind leicht quer; die Basis des Hals-

schildes ist quer abgeschnitten und vor den Hinterwinkeln leicht ausgebuchtet; die Hinterwinkel sind rechteckig; Flügeldecken stark gegen die Spitze verengt, die Punktreihen ziemlich grob, mit lockerer Aufeinanderfolge, Zwischenräume glatt. Beim ♂ sind die Hinterschenkel am Innenrande leicht ausgebuchtet mit verrundeter, leicht vorgezogener Apicalecke; Hinterschienen beim ♂ stark gekrümmt. Long. 3 mm. — Abchasien.

Der Käfer ist mir unbekannt, aber ich besitze ein ♂, auf welches die Beschreibung gut paßt, aus Bosnien; früher dachte ich, es könnte *Discontignyi* sein, doch sind die sexuellen Merkmale des ♂ identisch mit *ampla*.

48. *L. rectangula* Reitt.

Unterscheidet sich, sowie die nachfolgenden Arten, von den bisher besprochenen *Orcosphaerulen* dadurch, daß der Kopf, Halsschild und Flügeldecken ziemlich stark punktiert sind; diese Art speziell ist dadurch ausgezeichnet, daß sie die einzige ist, welche verbreiterte Vorderschienen besitzt. Der Hinterrand des Halsschildes ist jederseits gebuchtet, der Seitenrand des Halsschildes ist nach vorne im Bogen verengt, Halsschild stark punktiert; der Käfer ganz braungelb; beim ♂ sind die Hinterschienen verlängert, doppelt gebogen oder gerade; Hinterschenkel an der inneren Apicalecke mit einem lappenförmigen Zähnchen. Long. 3·2—4·2 mm. — Kaukasus.

49. *L. nitida* Reitt.

Kurzoval, gelbrot, bis pechschwarz, Fühlerkeule gelbrot, letztes Glied nicht verkleinert, Hinterwinkel des Halsschildes nach rückwärts nur wenig vorgezogen, an der Spitze stumpf, Kopf und Halsschild mäßig dicht aber deutlich punktiert, ebenso wie die Zwischenräume auf den Flügeldecken; die Punkte in den Reihen selbst ziemlich stark und mit dichter Aufeinanderfolge; Vorderschienen nur sehr wenig verbreitert; beim ♂ die Hinterschienen nur schwach nach innen gebogen, die äußere Apicalecke verrundet, innere in ein sehr kurzes Läppchen ausgezogen. Long. 3·2—3·5 mm. — Nord-Karpathen.

50. *L. immeritina* Reitt.

Ist der vorigen, namentlich den dunkelbraunen Individuen derselben, täuschend ähnlich, aber kleiner, graziler, weniger breit,

speziell sind die Fühler graziler, die Fühlerkeule schmaler; der Seitenrand des Halsschildes ist etwas gerundet und nach vorne weniger stark verengt, die Hinterwinkel deutlicher spitzig; die Skulptur ist identisch mit der der vorigen. Long. 2·7 mm. — Kaukasus, Svanetien.

Subgen. **Trichosphaerula** Fleisch.

51. **L. scita** Er.

Diese Art ist charakterisiert durch einen scharfen, etwas hakenförmig gekrümmten Zahn an der äußeren Apicalecke der Hinterschenkel beim ♂, und durch die eigenartige unter allen *Liodes*-Arten ganz einzig dastehende Form des Penis und der Parameren. Oval, gelbrot, stark glänzend, Fühlerkeule tief schwarz, letztes Glied derselben kaum verschmälert; Kopf ziemlich fein punktiert, ohne die normalen größeren vier Punkte, oder mit nur je zwei solchen, Halsschild fein und wenig dicht punktiert, Seitenrand desselben im hinteren Drittel wie bei *ovalis* gerade, verbindet sich mit dem Hinterrande zu einem rechten, an der Spitze etwas abgerundeten Winkel; Flügeldecken ziemlich grob punktiert-gestreift, die Punkte treten aus den seichten Reihen scharf hervor und sind sehr locker angereiht; der zweite bis vierte Streifen sind sehr deutlich nach auswärts ausgebogen. Die Vorderschienen sind nur wenig verbreitert, die äußere Apicalecke an den Hinterschenkeln beim ♂ in einen hakenförmigen Zahn ausgezogen, die innere verundet; Hinterschienen beim ♂ fast gerade; Penis sehr lang, schmal, mehr als sechsmal so lang als breit, anfangs parallelschief, dann etwas erweitert, in breitem Bogen gekrümmt, gegen die Spitze gar nicht verengt, diese ist quer abgestutzt und besitzt in der Mitte eine tiefe Einkerbung, welche mit der Ejakulationsrinne verbunden ist; Parameren fast halb so breit wie der Penis selbst, so daß sie denselben beim Zusammenklappen fast umschließen; sie sind nicht zylindrisch, sondern mehr plattgedrückt, nach rückwärts nur vor der Spitze ein wenig verengt, die Spitze derselben ist im Niveau der Spitze des Penis schräg abgerundet und mit einem Haarbüschel versehen. Dasselbe besteht aus 6–8 ungleich langen Härchen. Long. 2·3–3 mm. — Mitteleuropa; fliegt bei uns im Juli und August bis Mitte September.

Subg. **Oosphaerula** Ganglb.

52. **L. badia** Sturm.

Klein, sehr kurz eiförmig, hochgewölbt, meist dunkelbraunrot, seltener gelbrot, stark glänzend; Fühlerkeule gelb, zart, Seitenrand des Halsschildes im hinteren Drittel gerade, Hinterecken scharf rechtwinkelig, Punktierung am Halsschilde äußerst fein und kaum sichtbar, so daß der Halsschild glatt erscheint. Die Punkte in den Punktreihen der Flügeldecken ziemlich grob und nicht dicht, mitunter in ganz ungleichen Abständen aufeinanderfolgend. Vorderschienen schmal, Mittelschienen beim ♂ stärker, die Hinterschienen schwächer gegen die Spitze verbreitert, letztere bei großen ♂ deutlich gebogen, bei kleinen fast gerade. Vom Mai bis September in Mittel- und Südeuropa. Long. 1·5—2·2 mm.

V. **Leonhardi** m. nov. Flügeldecken und Seitenrand des Halsschildes auffallend hellrot, die Scheibe des Halsschildes schwärzlich, Flügeldecken in der Mitte mit einer scharf ausgeprägten breiten, schwarzen Querbinde, welche bis zum Seitenrande reicht, den selben jedoch nicht berührt. Wurde in zwei übereinstimmenden Exemplaren von H. Leonhard auf Korsika gefunden. Man kann diese Form nicht als eine zufällige Coloritaberration betrachten, da sie analog der hellgefärbten v. *picta* von *calcarata*, nur im Süden vorkommen dürfte.

53. **L. carpathica** Ganglb.

Der *badia* sehr ähnlich, im Durchschnitt etwas größer und stärker nach rückwärts verengt; Fühlerkeule dunkler und breiter; der Kopf ziemlich stark, der Halsschild weniger stark, aber deutlich punktiert; die Punkte in den Punktreihen feiner, in den Zwischenräumen hingegen sehr deutlich; sonst wie *badia*. Long. 1·5—2 mm. — Siebenbürgen,* in Mähren, in den Beskiden, in Braunsberg von Oberlehrer Janaček, bei Paskau von kaiserl. Rat Reitter in beim Hochwasser vom Gebirge angeschwemmten Geniste in Anzahl gesammelt.

54. **L. parvula** Sahlb.

Unter den *Oosphaerulen* die kleinste Art, von der Größe und dem Habitus einer *Colenis immunda*, gleichfalls quer, eigentlich schief gestrichelt, durch die vorhandenen Punktreihen auf

den Flügeldecken und die fünfgliedrige schwärzliche Fühlerkeule sehr leicht unterscheidbar. Fühlerkeule mäßig breit, letztes Glied nur unbedeutend verschmälert, Halsschildrand schon vor der Mitte gerade, Hinterecken rechtwinkelig; Oberseite fein zerstreut punktiert; Flügeldecken ziemlich fein gestreift-punktiert, die Punkte in lockerer Anreihung, Zwischenräume fein und zerstreut punktiert und mit schiefen Strigositäten, die namentlich bei seitlicher Ansicht deutlich hervortreten; Vorderschienen schmal, Hinterschienen beim ♂ nicht gebogen, Schenkel bei beiden Geschlechtern an den Apicalecken gleich verrundet. Long. 1·5—2·3 mm. — Nord- und Mitteleuropa.

55. *L. flavicornis* Bris.

Der vorigen Art sehr ähnlich, durch etwas breitere Gestalt, ganz hellgelbe Fühler, feinere Punktierung des Halsschildes, deutlichere Strigositäten auf den Flügeldecken, beim ♂ durch die in einen scharfen und gekrümmten Zahn ausgezogene innere Apicalecke der Hinterschenkel verschieden. Long. 1·5—2·3 mm. — Am häufigsten in Südeuropa, namentlich Südfrankreich und Italien, aber auch in Finnland.

Agaricophagus Schmidt.

1. *A. cephalotes* Schmidt.

, Vom Habitus eines *Hydnobius*, durch die viergliedrigen Vorder- und dreigliedrigen Mittel- und Hintertarsen sehr leicht unterscheidbar. Oblong, ganz hellgelb, oder gelbbraun, Kopf und Halsschild äußerst fein, kaum sichtbar punktiert und dicht gestrichelt; Flügeldecken fein punktiert-gestreift, die Punkte in dichter Anreihung, Zwischenräume dicht querrissig; die Punkte in den Zwischenräumen gleichfalls gereiht und nur wenig schwächer als in den Hauptreihen; am Kopfe bei großen ♂ der hornige Teil des Clypeus in der Mitte ausgerandet und aufgebogen, der häutige Teil des Clypeus breit; Halsschildrand gerundet, nach vorne und hinten fast gleichmäßig verengt, mit breit verrundeten Hinterecken; Hinterschienen beim ♂ sehr kräftig und gegen die Spitze verbreitert, Hinterschenkel am Innenrande in der Mitte mit einem starken, dornförmigen, zurückgekrümmten Zahn versehen, zwischen diesem und der Basis stark ausgerandet. Sehr große Individuen, wie solche namentlich in Kroatien und Bosnien vorkommen, bei

denen der Clypeus tief ausgerandet und der Zahn an den Hinterschenkeln sehr groß ist, bilden die a. **praecellens** Hampe; sehr kleine Individuen mit gerade abgeschnittenem Clypeus, mit sehr kleinem Zähnchen an dem Hinterschenkel und ohne Ausbuchtung zwischen diesem und der Basis gehören zur a. **conformis** Er. Long. 1·6—2·5 mm. — Mitteleuropa und Kaukasus; bei uns im Herbst, auch in Trüffeln.

2. **A. Reitteri** Ganglb.

Dem *Hydnobius punctulatus* sehr ähnlich, wird auch mit diesem verwechselt, ist aber leicht durch die bei der vorigen Art angegebenen generischen Unterschiede, sowie durch die viel schmalere Fühlerkeule erkennbar. Von *cephalotes* durch den ziemlich kräftig punktierten Kopf und Halsschild verschieden. Die Punktreihen sind etwas stärker, die Querrisse deutlicher. Long. 2 mm. — Ungarn, Bosnien (Ilidže), Baden bei Wien etc.

Colenis Er.

1. **C. immunda** Sturm.

Klein, ganz gelb, Kopf und Halsschild äußerst fein querrissig, fast glatt; Fühler ziemlich zart, die drei letzten Glieder groß, breit, letztes Glied deutlich verkleinert; das siebente Glied ist zwar halb so breit als das neunte, aber mehr als doppelt so breit als das sechste, so daß man eben so gut die Fühlerkeule als fünfgliedrig bezeichnen könnte, das achte Glied ist wie bei *Liodes* sehr klein. Der Halsschildrand bis über die Mitte fast gerade, verbindet sich mit dem Hinterrande in einem fast rechten Winkel; Flügeldecken mit sehr feinen Punktstreifen, dabei dicht querrissig, mit hinten sehr vertieftem Nahtstreifen. Bei größeren ♂ die Hinterschenkel breit, am Innenrande zweizähmig. Ein kleiner stumpfer Zahn im ersten Drittel, ein zweiter mehr spitziger Zahn im zweiten Drittel. Bei kleinen Individuen ist der kleine Zahn nur durch einen Winkel angedeutet; Hinterschienen gerade. Häufig; am zahlreichsten kommt der Käfer auf ausgesetzten Trüffeln, gleichzeitig mit *Liodes cinnamomea* vor, und ist sehr oft ganz mit Akariden, wie perlenartig besetzt. Long. 1·3—2 mm.

2. **C. Bonnairei** Duv.

Der vorigen Art täuschend ähnlich, breiter, die Fühler etwas länger; ihr achttes Glied nur sehr wenig schmaler als das

siebente; Flügeldecken etwas deutlicher punktiert-gestreift, beim ♂ die Hinterschenkel nur mit einem Zahn versehen, der sich in der Mitte befindet, die Hinterschienen einwärts gekrümmt, Vorder-schienen leicht erweitert. Long. 1·7—2·2 mm. — Frankreich, Spanien.

Colenis latifrons Curtis. Dürfte nach der Originalbeschreibung gar nicht eine *Colenis* sondern ein *Hydnobius* gewesen sein. Da in der Originalbeschreibung keine Erwähnung geschieht von der Anzahl der Glieder der Fühlerkeule und der Tarsen, so ist man nicht berechtigt, den Käfer zu *Colenis* zu stellen, umsoweniger als Curtis selbst sagt, daß sich sein *Liodes latifrons* von *Anisotoma spinipes* Gyll. durch die helle Farbe der Flügeldecken, hellgelbe Fühler, feinere Punkte der Flügeldecken, unterscheidet, er fügt aber hinzu, daß es eine Varietät von Gyllenalls *spinipes* (*punctatus*) sein dürfte. Nach dieser Beschreibung hat Curtis höchstwahrscheinlich den *Hydnobius punctulatus* vor sich gehabt.

Xanthosphaera Fairm.

X. Barnevillei Fairm.

Ist nach einem Unikum aus Ungarn beschrieben; der Körper soll fast kugelig sein, die Fühler kurz, mit sehr großer dreigliedriger Keule, die so lang ist, als die übrigen Glieder zusammengenommen; ihr erstes Glied ist dreieckig, das zweite quer, breiter als das vorhergehende, das dritte viel kleiner, das 4., 5., 6., 7. sehr kurz und dicht aufeinanderfolgend, gleich breit. Mesosternum ohne Kiel, Metasternum zwischen den Mittelhüften einen kurzen Vorsprung bildend, Flügeldecken mit mäßig tiefen, aber kräftig punktierten Streifen; Beine kurz und kräftig, Schienen breit, gegen die Spitze mit Dornen besetzt. Vordertarsen fünf-gliedrig, Hintertarsen viergliedrig, Mitteltarsen fehlten bei dem Exemplar. Long. 1·5 mm.

Cyrtusa Erichs.

Bei dieser Gattung fand ich keine neuen Arten, und auch keine neuen Gesichtspunkte, nach welchen sich die Arten besser bestimmen ließen, als nach Reiters Tabelle der *Necrophaga* 1884, und Ganglbauers Werk, die Käfer von Mitteleuropa. Ich beschränkte mich daher nur auf eine kurze Wiedergabe der

dortigen Beschreibungen mit Hinzufügung der Arten, die wohl in dem einen, aber nicht in dem anderen Werk erwähnt wurden.

1" Halsschild und Zwischenräume auf den Flügeldecken kaum punktiert, letztere stark punktiert-gestreift, der dritte Zwischenraum mit 3 Punkten.

Kurz eiförmig, rostrot, die Scheibe des Halsschildes und der Flügeldecken hinter der Mitte quer gebräunt, Fühler schlank. Long. 2 mm. — Korsika.

castanescens Fairm.

Mir unbekannt; ist aber nach der Skulptur eine sehr verdächtige *Cyrtusa*, da sie die ausgesprochene Skulptur der *Liodes badia* besitzt, und wahrscheinlich identisch ist mit meiner korsikanischen *L. badia* v. *Leonhardi*. Auch die Färbung stimmt, nur ist *castanescens* nach dunkleren Exemplaren beschrieben. Mein Käfer hat aber eine zarte, längere fünfgliedrige Fühlerkeule und ist bestimmt nur eine Varietät der *L. badia*.

1' Halsschild und Zwischenräume an den Flügeldecken dicht punktiert, mit schwachen Punktstreifen und stark punktierten Zwischenräumen.

2"" Die Hinterschienen ziemlich schmal, an der Spitze kann doppelt so breit als am Kniegelenke.

3" Die Punktreihen auf den Flügeldecken sehr undeutlich, nach vorne erloschen.

a) Rostrot, Kopf und Halsschild meist braunschwarz, Fühlerkeule kastanienbraun, Kopf ziemlich grob, Halsschild etwas feiner dicht punktiert; Flügeldecken weitläufig und ziemlich kräftig punktiert, mit nur sehr schwach angedeuteten, vorne ganz erloschenen Punktreihen, deren Punkte kaum stärker sind als die der Zwischenräume; Hinterschienen schmaler als die Mittelschienen, von der Mitte zur Spitze fast gleich breit; beim ♂ die untere Apicalecke der Hinterschenkel in einen scharfen Zahn ausgezogen. Long. 1·6—1·8 mm. — Mittel- und Nordeuropa.

subtestacea Gyllh.

b) Hellrot, viel kleiner, höher gewölbt, der *pauzilla* täuschend ähnlich und von ihr hauptsächlich durch die schmalen von der Mitte bis gegen die Spitze fast gleich breiten Hinterschienen verschieden; Flügeldecken mäßig stark, der Halsschild doppelt feiner punktiert. Long. 1·5 mm. — Italien, Rheinprovinz, Mähren etc.

subferruginea Reitt.

- 3' Die Punktreihen der Flügeldecken deutlich bis zur Basis reichend; dem Habitus nach etwas flacher als die vorige Art; Hinterecken des Halsschildes scharf stumpfwinkelig, fast rechtwinkelig, die Basis des Halsschildes nicht abgescrägt, die Punkte der Zwischenräume gröber als die des Halsschildes, die Hinterschienen schmal. Long. 1·6 mm. — Siebenbürgen, Schlesien, Mähren. **Fussl** Seidlitz.
- 2'' Hinterschienen sehr kurz und breit, nach innen gerundet erweitert, hinter der Mitte am breitesten. Habitus der *minuta*, Kopf und Halsschild äußerst fein punktiert, desgleichen die Zwischenräume auf den Flügeldecken; die Punkte in den Hauptreihen sind zwar fein, aber doch fast dreimal so stark als die in den Zwischenräumen; Hinterschienen sehr kurz und sehr breit, hinter der Mitte am breitesten, dann gegen die Spitze wieder etwas verschmälert; beim ♂ die untere Apicalecke der Hinterschenkel in einen starken zurückgekrümmten Zahn ausgezogen; Nahtstreifen bis zur Mitte deutlich, rückwärts weniger stark vertieft als bei anderen Arten, wodurch die Naht weniger stark hervortritt und etwas flacher erscheint. Long. 1·8—2 mm. — **Kaukasus**.
latipes Er.
- 2' Hinterschienen gegen die Spitze allmählich erweitert, an der Spitze am breitesten.
- 4'' Hinterrand des Halsschildes, vor den fast stumpfwinkelligen Hinterecken, nicht ausgebuchtet.
Klein, rostrot oder gelbrot; der Halsschild ist gegen die Hinterwinkel etwas abgescrägt, nicht ausgebuchtet; Flügeldecken rückwärts mit ziemlich kräftigen Punktreihen, die aber vorne erlöschen; Hinterschienen gegen die Spitze stark erweitert, beim ♂ am Innenrande im hinteren Drittel mehr ausgebogen und stärker verbreitert als beim ♀; beim ♂ ist die untere Apicalecke in einen kurzen scharfen Zahn ausgezogen. Long. 1·2—1·5 mm. — **Mitteleuropa**.
pauvilla Schmidt.
- 4' Hinterrand des Halsschildes vor den fast rechtwinkelligen Hinterecken ausgebuchtet.
- a) Stark gewölbt, rostrot, mit meist braunem Kopf und Halsschild, Hinterecken des Halsschildes fast rechtwinkelig, Hinterrand vor denselben ausgeschweift, viel feiner punktiert als die Flügeldecken; die Punktreihen rückwärts deutlich,

vorne vor der Basis erlöschend; Zwischenräume mäßig stark und mäßig dicht punktiert, die Punkte feiner als in den Hauptreihen; Hinterschienen gegen die Spitze allmählich ziemlich stark erweitert; an der Spitze so breit, wie die Mittelschienen; beim ♂ ist die untere Apicalecke der Hinterschenkel in einen kurzen, scharfen Zahn ausgezogen. Long. 1·6–1·8 mm. — Nord- und Mitteleuropa nicht selten.

minuta Ahrens.

- b) Der vorigen Art sehr ähnlich, etwas größer, die Mittel- und Hinterschenkel sind aber an den Seitenkanten mehr gerundet und viel stärker verbreitert; die Mittel- und Hinterschienen gleichfalls viel breiter und etwas länger als bei *minuta*; die Hinterschienen sind beim ♂ auf der oberen Kante etwas ausgeschweift, auf der inneren beim Kniegelenke ziemlich stark ausgebogen; die Hinterschenkel haben einen größeren und mehr spitzigen Zahn; die Skulptur wie bei *minuta*, nur sind die Punktzeilen vorne etwas deutlicher. Long. 1·8 mm. Kaukasus, Araxesthal.

Inflatipes Reitt.

Index.

Die mit gesperrter Schrift hervorgehobenen Namen sind Gattungen und Subgenera.

Agaricophagus 10, 57, *cephalotes* 57, *a. conformis*, *a. praecellens*, *Reitteri* 58.

Colenis 10, 58, *Bonnairei*, *immunda* 58, *latifrons* 59; *Cyrtusa* 9, 59, *castanescens* 60, *Fussi* 61, *inflatipes* 62, *latipes* 61, *minuta* 62, *pauvilla* 61, *subferruginea* 9, *subtestacea* 60.

Deltocnemis, *hamatus* 10.

Hydnobius 9, 11, *andalusicus* 11, 14, *Demarchii* 12, 14, *v. intermedius* 13, 17, *multistriatus* 12, 15, *Perrisi* 11, 13, *a. punctatissimus* 12, 17, *punctatus* 12, 15, *puncticollis* 13, 17, *punctulatus* 11, 14, 59, *v. secundus* 11, 13, *septemtrionalis* 12, 15, *strigosus* 12, 14, *tibialis* 12, 15.

Liodes 9, 29, *algorica* 25, 48, *ampla* 27, 53, *v. anglica* 20, 37, *m. angulicollis* 19, 32, *badia* 28, 56, *baicalensis* 19, 33, *Bickhardti* 22, 39, *a. bicolor* 24, 26, 46, 50, *a. bipunctata* 26, 49, *Brandisi* 20, 34, *m. brevicornis* 25, 47, *brunnea* 25, 48, *v. brunneicollis* 24, 46, *calcarata* 23, 42, *v. calcari-fera* 23, 43, *carpathica* 28, 56, *ciliaris* 18, 29, *cinnamomea* 20 36, *clavicornis* 25, 47, *v. consobrina* 24, 46, *curta* 21, 39; *v. dilaticollis* 18, 31, *dilutipes* 25, 48, *distinguenda* 23, 44, *Discontignyi* 27, 53, *dubia* 24, 46; *flavescens* 22, 41, *flavicornis* 28, 57, *v. flavipennis* 24, 45, *v. fracta* 20, 35, *furva* 18, 30; *Ganglbaueri* 20, 34; *a. Heydeni* 26, 49, *hiemalis* 22, 40, *hybrida* 19, 33;

immeritina 28, 54, *inordinata* 26, 50, v. *insularis* 25, 47; v. *laevigata* 22, 39, *lateritia* 21, 37, v. *Leonhardi* 28, 56, *litura* 26, 50, a. *longipes* 24, 46, *lucens* 21, 38, *lunicollis* 23, 44, a. *luteicornis* 43; *macropus* 22, 42, a. *maculicollis* 26, 51, a. *marginata* 25, 49, v. *minor*, v. *mixta* 25, 47, v. *montana* 23, 44; a. *nigerrima* 26, 49, v. *nigrescens* 23, 43, a. *nigriceps* 25, 48, v. *nigricollis* 26, 51, *nigrita* 26, 50, *nitida* 27, 54, *nitidula* 27, 53; v. *obesa* 25, 47, v. *obesopicea* 24, 45, v. *oblonga* 20, 36, a. *obscura* 18, 31, *ovalis* 26, 51; *pallens* 18, 30, *parvula* 28, 56, *picea* 24, 45, v. *picta* 23, 43, *pilifera* 19, 33, *punctatissima* 23, 44, *puucticollis* 19, 33, 49, *punctulata* 18, 29; *rectangula* 27, 54, *rhaetica* 20, 35, v. *rotundata* 18, 31, *rubiginosa*, 18, 31, *ruficollis* 50, a. *ruficornis* 23, a. *rufipennis* 24, 26, *rutipes* 20, 37, *rugosa* 19, 32; *Sahlbergi* 26, 49, *scita* 28, 55, a. *scutellaris* 27, 53, *silesiaca* 21, 38, *similata* 27, 51, *Skalitzkyi* 20, 35, v. *subglobosa* 24, 46, v. *subsulcata* 23, 43, *subtilis* 27, 52; *Triepkei* 22, 41, *Trybomi* 19, 32, *Vladimiri* 22, 40.

Oosphaerula 28, 56, *Oreosphaerula* 27, 52.

Parahydnoebius 18, 29.

Triarthron 9, *Maerkeli* 10, *Trichosphaerula* 28, 55.

Xanthosphaera 10, 59, *Barnevillei* 59.

Die Brionischen Inseln.

Eine naturhistorische Skizze

mit einer Karte.

Von Professor **Alex. Makowsky.**

Vorwort.

Die beiden Inseln Brioni (grande und minori) liegen, umgeben von kleineren Inseln und Felsklippen, an der Westküste Süd-Istriens, nur durch den Meereskanal von Fasana von dem Hafen von Pola geschieden.

Seit etwa 15 Jahren aus dem Besitze des Aerars in das Eigentum des Herrn Paul Kupelwieser, ehemaligen Generaldirektors von Wittkowitz, gelangt, haben diese Inseln, insbesondere Brioni grande, durch ebenso energische wie zielbewußte Bestrebungen eine nicht unbeträchtliche Aenderung ihrer kulturellen Verhältnisse erfahren, daß es sich wohl lohnt, ein Bild des ursprünglichen Zustandes in bezug auf die hochinteressante Flora und Fauna zu geben und sie so der Vergessenheit zu entreißen.

Der Verfasser hat im Juni 1900 zuerst die Insel Brioni betreten und bei nachfolgenden siebenmaligen Besuchen, die bis auf Wochen ausgedehnt wurden, schon mehrfache Aenderungen der einstigen Zustände der Inseln konstatieren können.

Brünn, Januar 1908.

Alex. Makowsky.

I. Zur Geschichte der Insel Brioni. *)

Nach den Untersuchungen des um die Geschichte Brionis sehr verdienten Dr. Anton Gnirs reicht dieselbe in die Entwicklungszeit jener Kulturen zurück, welche den nördlichen Küstenländern des Mittelmeergebietes angehören.

Die Geschichte der Insel, ihre Hochpunkte in der Entwicklung, wie die Zeiten des Niederganges laufen naturgemäß parallel mit dem, was in den großen Nachbargebieten vor sich ging; jedesmal steht sie unter mächtigem Einfluß jenes Kulturzentrums, das eben das Adriagebiet beherrschte.

Es liegt sicher viel mehr als ein halbes Jahrtausend vor der christlichen Aera, als ein Volk mit nicht geringer Kultur auf dem Boden Istriens heimisch wurde. Unklar ist uns heute noch seine Herkunft, seine Stellung in der Reihe der frühgeschichtlichen Völker Europas. In der Siedelungsgewohnheit, in den Spuren eines entwickelten Tottenkultus, den Ueberresten ihrer Bautätigkeit charakterisiert sich aber diese istrische Urbevölkerung als Träger peripherischer Ausläufer der mykenischen Kultur.

Mit diesem Volke und seiner Kulturarbeit beginnt die Geschichte der Insel Brioni, an der keine große Zeit in der Entwicklung der Adrialänder vorübergegangen ist, ohne irgend ein Denkmal, eine sprechende Erinnerung im Boden des Eilandes zu hinterlassen. Die istrische Urbevölkerung scheint wie die echten Mykenäer nur die Art der Höhenansiedlung gekannt zu haben. Ihre Ringwälle und Ringburgen sind im ganzen Lande Istrien auf natürlichen oder künstlich abgeplatteten Tafelbergen zu Hunderten festgestellt.

So trägt eine mit diesen gleichzeitige Ringwallanlage das Plateau des Berges Castillier im mittleren Teil von Brioni. Es ist schon für mehrere Castellieri Istriens nachgewiesen, daß auf den Plateaus oder benachbarten Flachkuppen die Nekropole oder

*) Herr Paul Kupelwieser hat dem Verfasser freundlichst die Zustimmung erteilt, aus der von der Brionischen Gutsverwaltung edierten Broschüre diese historische Skizze im Auszuge wiederzugeben.

die Stadt der Todten eingerichtet war, die örtlich und in der äußeren Einrichtung vollkommen dem bewohnten Castellier entsprach. Wie in der Ansiedelung erhoben sich hier Kegelhütten aus Stein; dort als Wohnung der Lebenden, hier nahmen sie die Steinkistengräben auf.

Eine derartige Nekropole der Castellieranlage Brionis wurde am Monte Rancon bereits nachgewiesen. Am höchsten Punkte liegt heute offen ein Steinkistengrab, dessen bevorzugte Lage auf die letzte Ruhestätte eines hervorragenden Volksgenossen schließen lässt.

Eine zweite, jüngere Kulturepoche der vor römischen Castellierzeit legt ihre Nekropole an der Peripherie des Besiedlungsplatzes selbst an; daß auch diese Epoche die Insel bevölkert sah, ist durch den Nachweis ihrer Nekropolen am Monte Castellier gesichert. Unmittelbar an diese jüngere Castellierepoche schließt sich die große antik-römische Kulturperiode, die mit dem Einmarsche der Legionen in das istrische Land — 178 bis 177 vor Ch. beginnt. Doch nicht plötzlich schneidet hier die heimische Kultur ab, um den römischen Kolonisten alles Feld zu räumen; vielleicht bis in die beginnende Kaiserzeit hinein leben noch die Castellierleute auf ihren Ringwällen und werden nur allmählich vom Römertum absorbiert.

In den letzten Dezennien der republikanischen Aera Roms dürfte Brioni als Sitz eines großen kulturellen Betriebes gedient haben, durch Waldrodung und möglichste Ausnützung des gewonnenen Kulturbodens. Die landwirtschaftliche Produktivität beweisen vier große Maierhofanlagen mit industriellen Einrichtungen, deren Spuren sich bis heute teilweise erhalten haben; so Vorrichtungen zum Auspressen des Olivenöles (Mt. Collisi). Von hervorragender Bedeutung für die Kenntnis antik-römischer Bauformen sind die fortschreitenden Ausgrabungen im Val Catena an der Südost-Küste Brionis.

Hier wurden die Reste einer antik-römischen Luxusvilla erschlossen, die an Größe und Reichtum ihrer Bauten alles übertrifft, was uns bis jetzt an Denkmälern antiker Landbaukunst überliefert worden ist. Diese Villenanlage erstreckt sich mit der Frontentwicklung von ungefähr einem Kilometer rings um die Bucht von Val Catena. Dieselbe zeigt zwei Tempelanlagen — Venus und Neptun geweiht — und Hallen, die in ihren Fundamenten erhalten sind bis zu 150 m Länge; mehrere Treppen-

häuser an dem Hügelabhänge; Hafengebäuden mit Molo und Rivaanlagen, die heut submarin, nur bei starker Ebbe zu Tage treten. Eine große Brunnenanlage mit Reservoir und Aquadukt leitet das gewonnene Süßwasser in große Betonzisternen. Architektur-, keramische und sonstige Gebrauchs-Objekte sind derzeit schon in einem kleinen Museum in Brioni vereinigt und werden alljährlich durch neue Funde vermehrt.

An das frühe Mittelalter erinnert auch ein altes Baudenkmal Brionis, nämlich Reste einer Umfassungsmauer des antiken Maierhofes in Val Madonna, der als Zufluchtsstätte der letzten römischen Bevölkerung gedient haben mochte.

Zur selben Ansiedelung gehört ein frühchristlicher Friedhof, welcher von den benachbarten Basilica bis zu den alten Salinen sich hinzieht, und durch die Menge der dort liegenden Bruchstücke von monolithischen Sarkophagen auffällig ist. Die einstige Basilica St. Maria steht in Beziehung zur frühmittelalterigen Ansiedelung, die schon in die Zeit der Völkerwanderung fällt.

Für die ersten Jahrhunderte des Mittelalters fehlen Quellen, die uns von dem Geschehe der Insel und ihrer Bewohner berichten könnten. Erst im späteren Mittelalter gewinnt gesteigerte Kultur neuen Boden auf Brioni.

Besonders das XV. und XVI. Jahrhundert war für die Entwicklung der Insel günstiger. Aus dieser Zeit stammen nämlich eine Reihe von auf den Insel zerstreut liegende Grabsteinen, Ruinen von Kirchen, wie die gut erhaltenen Ruinen der Basilica St. Pietro; auch der alte Palazzo in Brioni gehört mit der benachbarten Germanikirche dieser Zeit an, während der anstossende Turm wohl einer älteren Zeit angehört.

Das Friedhofskirchlein in Brioni, von Epheu umrandt, im Lorbeerhain liegend, deutet auf einen mittelalterigen Friedhof, welcher der kleinen Kolonie am alten Hafen als Ruhestätte für ihre Todten diente; er lag zwischen den Mt. Castellier und dem Mt. Guardia — dem heutigen Fort Tegetthof.

So hat in Brioni jede Zeit in Bauwerken und Herstellungen verschiedenster Art ihre Denkmäler hinterlassen; sie geben uns einen Rahmen für die Bilder ihrer Geschichte, für welche leider die sprechenden Quellen sehr spärlich fließen, denn schriftliches Material aus der antiken Zeit fehlt gänzlich, nur in der *tabula Peutingeriana* wird der Namen der Insel mit *Ursaria* überliefert.

Im Mittelalter wird Brioni grande des Oefteren in Privilegien genannt, welche von Kaisern und Päpsten dem Bischofe von Parenzo ausgestellt, diesem die Einkünfte aus den Salinen und Fischereirechte in den Gewässern um Brioni zusprechen.

Später übergingen die Salinen in den Besitz der Republik Venedig und werden noch im Jahre 1625 als im staatlichen Betriebe erwähnt. Die Insel selbst gehörte zu dieser Zeit, bis in das 18. Jahrhundert der venetianer Familie Cornaro.

In der Geographie Istriens von Jos. Faustinus wird 1530 auch Brioni erwähnt als ein Ort, dessen Bevölkerung auf der Insel einen regen Steinbruchbetrieb unterhält, der wertvolles Baumaterial nach Venedig liefert. Noch 1630 hebt Antonio de Ville in seinen *descriptio portus et urbis Polae* hervor, daß in Brioni ein Stein gebrochen wird, zwar schlechter als Marmor, doch besser als gewöhnlicher Kalkstein. Viel Bauwerke hätten die Venetianer auf der Insel errichtet, doch sei die Gemeinde daselbst sehr schwach und die Felder ohne besonderen Ertrag!

Von dieser Zeit an verödete die Insel mehr und mehr und ist im XIX. Jahrhundert fast gänzlich verlassen, und einer Unkultur überliefert, aus welcher sie erst in unseren Tagen durch das neue Regime wieder für die Kultur zurückgewonnen wurde.

II. Geographische und geologische Verhältnisse.

Die beiden Inseln Brioni-grande und minori liegen im 45. Grade n. B. westlich von Pola, durch den 2 Kilom. breiten Meereskanal von Fasana vom Festlande Istriens geschieden. Ursprünglich im Zusammenhange, ist die Verbindung beider Inseln durch die erodierenden Fluten des vom West andringenden Meeres aufgehoben worden und zwar durch den heutigen Canal Stretto, welcher bei niedrigem Wasserstande fast trockenen Fußes überschritten werden kann.

Die beiden bewohnten Inseln, mit militärischen Befestigungen (Forts) versehen, sind zu beiden Seiten mit einer Reihe von unbewohnten Inseln (J. Vanga, Toronda, Madonna, Orzera und A. im West und Isola Girolamo im Ost), ferner einer größeren Zahl von kahlen Felsklippen (Scogli) umgeben, welche letztere von den brandenden Meereswogen oft überflutet werden.

Gleich den übrigen Inseln stellen Brioni grande und minori ein verhältnismäßiges schmales von Nord nach Süd gestrecktes Terrain dar, in der Gesamtlänge von $5\frac{1}{2}$ Kilom., während die größte Breite von Brioni grande etwa 2 Kilom. beträgt.

Der Flächenraum umfaßt 1200 Joch oder 6905·6 Hektar, doch zeigen beide Inseln zufolge der in das Land eindringenden Meeresfluten eine große Anzahl von tief in das Land reichenden Buchten, so daß die Küstenentwicklung die enorme Länge von 35 Kilom. besitzt.

Die Oberfläche beider Inseln ist wellenförmig; von nordwest nach südost sich erstreckenden Hügeln mit einzelnen größeren Erhebungen (Monti genannt) über das Terrain ausgezeichnet. Letzten erreichen im Durchschnitt 20 bis 25 m Seehöhe, die größeren: Mt. Carmen, Moribon und Saluga 36 m, Mt. Rancon 30 m, Mt. Antonio 33 m, Mt. Castellier 34 m und Mt. Guardia mit dem heutigen Fort Tegetthoff die größte Erhebung mit 54 m Seehöhe.

Auch die zwischen den Hügeln liegenden Niederungen, die fast sämtlich der Acker- und Wiesenkultur zugeführt wurden, haben eine wellige, langgestreckte Form; nur die Südspitze von Brioni grande, woselbst sich das Observatorium Peneda befindet, zeigt eine verbreiterte Kulturebene.

Diese charakteristische Form der Oberfläche von Brioni, wie der umgebenden kleineren Inseln, ist das Resultat einer Stauung des gesamten Terrains von Westen her, gleich wie dies auf dem Festlande Istriens und Dalmatiens mit seiner langgestreckten Inselwelt der Fall ist.

Wellenförmig trat der Boden aus dem Meere, mit stets ansteigenden Höhen, die sich insbesondere auf dem Festlande offenbaren. Während die Inseln durch mehr oder weniger seichte Meereskanäle von einander geschieden sind, zeigen sich am Festlande Längstäler, welche die nach Ost ansteigenden Bergketten von einander trennen.

Dolinen, durch Einstürze des welligen Terrains auf dem Festlande häufig, sind auf Brioni nicht zu beobachten, da sie vielleicht durch Anschwemmungen des lockeren Bodens ausgefüllt worden sind.

Geologisch gehört Brioni, wie das gesamte Festland Istriens der Karstformation an, — der alpinen Kreide —, bestehend aus weißen bis gelblich gefärbten Kalksteinen, reich an eisen-

schüssiger Tonerde und Kieselerde, so daß der Kalkstein zum Mergel wird.*)

Zumeist dünn, aber auch bis zur Stärke eines Meters quaderförmig geschichtet, zeigen die Kalksteine eine schwach kuppenförmige Lagerung, die in den Bergen häufig horizontal wird.

An der Meeresküste treten infolge der Brandung klippenartige Einrisse in dem Felsboden auf, weil die Verwitterungsprodukte fortgeschwemmt und die nackten Felsklippen zutage treten, so insbesondere an der Spitze Grossa und Castradina auf Brioni grande, an den Küsten von Brioni minori, Is. Vanga u. s. w. Hier finden die Schwammfischer ein ergiebiges Erntefeld.

Zufolge der Verwitterung der Kalksteine, die stark zerklüftet, nicht selten schlauchartige Höhlungen aufweisen, tritt ein dunkelrot gefärbter eisenschüssiger, plastischer Ton (terra rossa) auf, welcher die Klüfte und Höhlungen ausfüllt und zur Färbung der tropfsteinähnlichen Sinterbildungen beigetragen hat, wie dies deutlich in Steinbrüchen zutage tritt. Dort wo die verzweigten Wurzeln der Vegetation die Abschwemmung der Terra rossa verhindert haben, bedecken bis 1½ m mächtige Schichten dieser Erde die Felsoberfläche und bedingen bei hinreichender Feuchtigkeit die große Fruchtbarkeit der Insel. Dies ist namentlich in den Niederungen der Fall, wo die abgeschwemmte rote Erde sich anhäufen konnte.

Ursprünglich waren die Kalke von Brioni gleich wie die von ganz Istrien von tertiären Schichten und zwar von eocaenen Flysch-Mergeln bedeckt, in welchen schmale Bänder von Nummuliten-Kalken enthalten sind. Diese graubraunen Mergel sind auf Brioni zerstört und allmählich abgetragen worden, finden sich als graue Tone deutlich in den Tiefen der Meereskanäle, welche Brioni umgeben. Hingegen haben sie sich teilweise in den muldenförmigen Tälern des Festlandes erhalten und bedingen daselbst eine größere Fruchtbarkeit. Es darf uns daher nicht wundern, daß alle Kulturzentren sowohl in Istrien, wie in dem benachbarten Dalmatien, auf solchen eocaenen Flysch-Mergeln gelagert sind welche die Niederschläge länger behalten, während diese auf dem Kalkboden wie in einem Siebe verschwinden und durch unterirdische Wasserläufe dem Meere zugeführt werden. Triest wie

*) Sehr selten, wie z. B. in Confanaro und Pola fanden sich die für den Karstkalk charakteristischen Fossilien, wie *Caprotina Ammonia* u. a., die bisher wohl auf Brioni nicht beobachtet worden sind.

Pisino, Fiume wie Zara, Spalato und Ragusa sind auf Flysch-Mergeln situiert.

III. Meteorologische und klimatische Verhältnisse.*)

Durch seine geschützte Lage an der aufsteigenden Festlandsküste erfreut sich Brioni eines auffällig gemäßigten Seeklimas.

Bezüglich der Windverhältnisse ist zu bemerken, daß in den Monaten Oktober bis März ein ziemlich unregelmäßiger Wechsel von südöstlichen, nordöstlichen und südwestlichen Strömungen vorherrscht, während in den übrigen Monaten des Jahres die nördlichen und nordöstlichen Strömungen der Luft vorwiegen, wobei jedoch Borawinde, die am Festlande sich stark bemerkbar machen, in Brioni weniger fühlbar sind. Hingegen sind südöstliche Strömungen, Scirocco genannt, im Frühjahr und Sommer sehr lästig, wenn gleich sie die Luft mit Feuchtigkeit aber auch mit größerem Salzgehalt schwängern. Letzterer Umstand wird der Küstenvegetation schädlich, inkrustiert die Pflanzen und bringt sie zum Absterben der Blätter und Zweigspitzen, weshalb die Gesträuche und Bäume an der dem Winde ausgesetzten Seite verkümmern und nur an der windgeschützten Stelle sich fortentwickeln können.

Was die Temperatur betrifft, so wird zur Sommerszeit das Maximum von 30 Grade im Schatten nur in seltenen Jahren überschritten.

Der Einfluß des die Insel Brioni umgebenden Meeres, welches während des Sommers eine gewisse Wärme angenommen hat, wirkt wesentlich mildernd auf die Wintertemperatur. So ist im Laufe der letzten 14 Jahre nur ein Winter zu verzeichnen, in welchem eine Minimal-Temperatur von + 4 Grad Celsius eingetreten ist.

Eine ganz besondere Ausnahme machten die Winter der Jahre 1905 und 1906, in welchen an einigen Tagen in den Frühstunden eine Minimaltemperatur von — 7 Grad vorgekommen ist, wobei einige eingeführte Kulturpflanzen, wie Agave, Palmen etc. durch Frost gelitten haben. In diesen zwei Jahren sind öfters an der Ostseite Brionis Wintertemperaturen von — 4 Grad C.

*) Herr Paul Kupelwieser hatte die besondere Freundlichkeit, dem Verfasser einige diesbezügliche Daten zur Verfügung zu stellen.

beobachtet worden, während an der Westküste (Val Madonna) die selbstregistrierenden Thermometer eine um 2 bis 3 Grad höhere Temperatur aufwiesen. Die mittlere Jahrestemperatur Brionis ist im Durchschnitte um 1 bis $1\frac{1}{2}$ Grad C. höher als die des nahen Polas, welche + 14·8 Grad C. beträgt.

Niederschläge sind besonders im Frühjahre und Winter manchmal sehr beträchtlich und erreichen gleich wie in Pola ein Maximum von 20 mm in 24 Stunden, wodurch Abschwemmungen des Terrains hervorgerufen werden; hingegen sind die Niederschläge im Sommer und Herbste spärlich, oft durch viele Wochen gänzlich ausgesetzt, nur manchmal durch heftige Gewitterregen unterbrochen. In der Zeit von Juni bis August sind im Maximum 23 Regentage ermittelt worden.

Aus dieser Verteilung der Niederschläge erklärt sich leicht, daß zur Zeit des Hochsommers, wo diese ein Minimum aufweisen, bei der Mehrzahl der Gewächse, besonders einjährigen, schon die Samenreife frühzeitig eintritt und die Vegetationsorgane absterben. Hingegen bei mehrjährigen Pflanzen, wo die oberirdischen Organe teilweise vertrocknen, erhalten sich nur die tiefwurzeligen Pflanzen, weil sie in der Bodentiefe die nötige Feuchtigkeit finden. Dies ist der Fall bei der Mehrzahl der Compositen, Labiaten und Euphorbiaceen, die sich auch oberirdisch erhalten, doch kein angenehmes Vegetationsbild liefern.

Erst im Herbste, und zwar schon im Oktober, wo reichlichere Niederschläge sich einstellen, beginnen sich die Fluren zu begrünen; viele Pflanzen blühen selbst zur Winterszeit und bieten ein schönes Landschaftsbild, das anderwärts erst in Frühlänge eintritt.

IV. Ursprüngliche Vegetationsverhältnisse.

Bis zum Jahre 1893, in welchem die neue Verwaltung die Kultivierung von Brioni in Angriff genommen, befanden sich die beiden Inseln in gänzlich verwahrlostem, verwilderten Zustande.

Mit Ausnahme einiger unbedeutender Kulturen, am alten Hafen von Brioni und bei der kleinen Militärkolonie an der Südspitze vor Peneda, hatten sich von der früheren Kultur nur zwei ursprünglich aus dem Oriente eingeführte Gewächse erhalten, und zwar der Weinstock und der Ölbaum.

Die Weinrebe, hie und da noch im verwilderten Zustande erhalten, liefert kleine kaum genießbare Beerenfrüchte, auch der Oelbaum, größtenteils ausgestorben und nach den in Spuren vorhandenen Preß- und Aufbewahrungsanstalten für Oel, einst bedeutend im Betriebe, ist verwildert und unterscheidet sich von dem kultivierten Oelbaume durch kleinere Blätter und unscheinbare Früchte.

Ein undurchdringliches Gestrüppe von kleinen Bäumen, stacheltragenden Streichern und dornigen Kräutern bedeckten nicht nur die Niederungen, sondern auch die Hügel und Berge bis zu den Gipfeln, so daß ein Durchdringen von Menschen fast unmöglich und selbst für größere Tiere kaum ausführbar war. Nur schmale, längs der Küste hinführende Pfade ermöglichten eine Verbindung mit einzelnen Punkten der Inseln. Diese Gestrüppvegetation, *Macchien* genannt, überwucherte das mit *Terra rossa* bedeckte Terrain der Inseln und bedeckte teilweise auch die zutage tretenden Felskuppen und Felswände, die aus den Schutthalden der alten Steinbrüche sich erheben.

Die Mehrzahl der einheimischen Gewächse ist immergrün und gehört durchgängig zu Pflanzengattungen, welche der Mittelmeer-Flora eigentümlich sind. Zu den Bäumen der *Macchien* gehören insbesondere die Stechpalmen-Eiche (*Quercus Ilex*) mit immergrünen Blättern und die sommergrüne Mannaesche (*Fraxinus Ornus*), die beide die Höhe von 5 m erreichen.

Als immergrüne strauchartige Bäume bilden der Erdbeerstrauch (*Arbutus Unedo*) dessen gelbroten erdbeergroßen Früchte eine besondere Zierde im Spätherbste und Winter abgeben; ferner der immergrüne Schneeballstrauch (*Viburnum Tinus*) mit seinen weißen Blütendolden im Frühjahr; der massenhaft vorkommende Lorbeerbaum (*Laurus nobilis*) mit seinen duftreichen gelben Blüten, gleichfalls im Frühjahr und der sonst seltene hochstämmige Kreuzdornstrauch (*Rhamnus Alaternus*), den Hauptbestandteil der *Macchien*.

Hie und da treten in diesen der verwilderte Oelbaum (*Olea europaea*), die südliche Heimbuche (*Ostrya carpinifolia*) und der verwilderte Feigenbaum (*Ficus carica*) auf.

Zu den mit Dornen und Stacheln bewährten Gesträuchern der *Macchien* gehören die breitblättrige *Phillyraea*, der Pistazienstrauch (*Pistacia Terebinthus*) und die weiß- oder rotblühenden bis zu 1 m hohen *Cistus*arten, die undurchdringliche Wände bilden, besonders wenn sie von weißblühenden rankenden Rosen

(*Rosa sempervirens*) und den klimmenden Brombeersträuchern durchflochten werden.

Aus diesem Gestrüppe erheben sich hie und da baumartige Eriken (*Erica arborea*) mit weißen Blütenbüscheln; der Ligusterstrauch, der im Winter die Blätter nicht abwirft; zwei Arten von stachelblättrigen Wachholdersträuchern (*Juniperus Oxycedrus* und *macrocarpa*), die einzigen ursprünglich auf der Insel vorhandenen Nadelholzgewächse und insbesondere die duftige Myrte (*Myrtus communis*) mit schwarzen, selten mit weißen Früchten.

Rankende und stachelige Gewächse wie die Stechwinde (*Smilax aspera*), Schmeerwurz (*Tamus communis*) und Mäusedorn (*Ruscus aculeatus*) vermehren nicht wenig die Undurchdringlichkeit der Macchien. Weidenbäume und Pappeln fehlen auf Brioni gänzlich!

Dort, wo das undurchdringliche Gestrüpp etwas zurücktritt und durch kleine grasreiche Wiesenflächen ersetzt wird, treten in großer Mannigfaltigkeit duftende und nicht selten schön blühende Kräuter, meist mit Knollenwurzeln, auf. Unter diesen verdienen das rosenrot blühende Cyclamen, das sich von dem im Mitteleuropa so häufigen *Cyclamen europaeum* durch gekerbte Blätter leicht unterscheidet; die schöne, violett blühende Anemone (*Anemone stellata*), eine Zierde der Frühlingsflora, wie auch die kleinen Irideenarten (*Trichonema bulbocodium* und *Crocus variegatus*) genannt zu werden. Der hochstämmige Asphodil (*Asphodelus ramosus*) findet sich heut nurmehr auf Brioni minori und J. Girolamo, dagegen häufig der durch große pfeilförmige Blätter ausgezeichnete Aronsstab (*Arum italicum*). Zu den besonderen Zierden der Brionischen Flora gehören mehrere Orchideen (wie *Orchis papilionacea*) mit großen roten Blütenähren und die durch absonderliche Blütenformen ausgezeichneten Ophrysarten, die truppweise an sonnigen Stellen auftreten, durch übereifrige Botaniker nur zu leicht ausgerodet werden können.

Nicht unerwähnt kann bleiben die Halophytenflora, die sich bis jetzt in den alten Salinen und deren Ränder erhalten hat. Unter diesen verdienen besondere Hervorhebung die schön blau blühende Meerstrandnelke (*Statice Limonium*); ferner die mannigfaltigen Salzkrauter der Gattungen *Sueda*, *Salicornia*, *Halimus*, *Camphorosma*, während in den Gräben *Najas* üppig wuchert.

Von den Landkryptogamen konnte der Verfasser nur den Gefäßkryptogamen und den Laubmoosen seine Aufmerksamkeit zuwenden. Unter den ersteren sind auf Brioni nur 3 Farne (Polypodium vulgare und Asplenium Adiantum nigrum var. Virgilia) beide auf Mt. Castellier und der sonst im Süden häufige zierliche Farn — Ceterach officinarum — auf Mauerresten der Basilica St. Pietro, beobachtet worden. Von Laubmoosen, die als Feuchtigkeit liebend in dem trockenen Kalkterrain keine günstigen Vegetationsbedingungen finden, hat der Verfasser der Flora Süd-Istriens nur 60 Species im ganzen Gebiete nachgewiesen, von denen kaum 10 Arten aus den Gattungen Barbula, Bryum, Fissidens, Funaria, Hypnum und Weissia auf Brioni gefunden wurden.

Größeres Interesse bietet hingegen die Flora des Brioni umspülenden Meeres, und zwar Meeressalgen, die theils in den seichten Meeresbuchten und Kanälen wuchern, theils von den Fluten aus größeren Tiefen an Brionis Küste angeschwemmt werden.

So fand der Verfasser etwa 20 Species, worunter die zierliche Alge, Acetabularia mediterranea (beim alten Bade), die schön gelb gefärbte Laurencia paniculata und mehrere Arten der Gattung Polysiphonia auf Felsklippen in der Bucht Laura; ferner auf untergetauchten Felsklippen den kleinen Tang Fucus ceranoides, und mehrere Cystoseira-Arten im Hafen, auf welchen parasitisch Corallina officinalis und Halimeda Tuna wächst. Auf den zeitweilig von den Fluten überbrandeten Felsen zwei krustenartige Steinalgen Melobesia und Lithothamnion, endlich aus größeren Meerestiefen in der Ostküste angeschwemmt, den schönen Tang Sargassum linifolium. Dretschversuche würden die Zahl der Algen aus den Gewässern um Brioni zweifellos nicht unbeträchtlich vermehren.

Das am Schluß dieser naturhistorischen Skizze als Anhang erscheinende systematische Verzeichnis der bisher auf Brioni grande und minori, theils vom Verfasser dieser Skizze, theils vom Verfasser der Flora Süd-Istriens bisher beobachteten wildwachsenden Gefäßpflanzen, 557 Arten an der Zahl, beweist die außerordentliche Reichhaltigkeit und Mannigfaltigkeit einer Flora, die sich auf einem Terrain von kaum 6905 Hektare (1200 Joch) erstreckt, und nicht leicht durch ein zweites Mittelmeergebiet von gleicher Größe übertroffen wird. Zu diesen gesellen sich

bisher 80 durch Kultur eingeführte Bäume, Sträucher und krautartige Pflanzen, deren Zahl von Jahr zu Jahr wächst, aber im Kampfe um das Dasein manchen Bürger der ursprünglichen Flora gänzlich verdrängen wird.

V. Die Tierwelt in und um Brioni. *)

Wir unterscheiden hierbei eine Land- und eine Wasserfauna.

Was die Landtiere betrifft, so ist bei dem Abgange aller größeren Raubtiere die verwilderte Hauskatze hervorzuheben. Nach längerer Verwilderung wird sie robuster und gleicht durch ihren buschigen Schwanz der Wildkatze.

Hasen, Fasanen und insbesondere Singvögel sind das Ziel ihrer Raubsucht, daher sie schädlich ist und mit allen Mitteln zu vertilgen bestrebt wird; so sind im Vorjahre 16 Exemplare der verwilderten Katze, die in den Höhlungen der Steinbrüche ihre Zufluchtsstätte besitzt, erlegt worden.

Der insektenfressende Igel ist spärlich, jedoch unschädlich.

Unter den Nagetieren erscheint die Wanderratte am Festlande Istriens jedoch häufiger, nährt sich von den Auswurfstoffen des Meeres (Fischen, Krabben etc.) und wohnt in den Höhlungen der Schutthalden der alten und neuen Steinbrüchen, baut übrigens nicht selten ihr Nest in den dichten Zweigen des Erdbeerbaumes bis zu 3 m Höhe!

Der Feldhase, etwas kleiner als der auf dem Festlande, findet sich häufig unter dem Schutze der undurchdringlichen Macchien und ist das Hauptziel der Jagd der wilden Katze.

Auf den Aeckern findet sich die Feldmaus, in den Wohnungen die Hausmaus, beide durch ihre Färbung unterscheidbar.

Bezüglich der Vogelwelt verdient der Fasan besondere Hervorhebung. Seit 1895 in Brioni eingeführt, hat derselbe unter dem Schutze der Macchiendickichte eine außergewöhnliche Vermehrung erfahren, so daß man denselben zu Duzenten auf den Wiesen und Aeckern seine Nahrung aufsuchend, erblickt. Doch müssen in der Neuzeit die Knospen und Früchte des Weinstockes durch Drahtezäunungen geschützt werden. Dießbezüglich ist auch die häufige Amsel schädlich, während die Singdrossel und eine große Anzahl verschiedener Singvögel, insbesondere die

*) Auch bezüglich der Tierwelt verdankt der Verfasser Herrn Paul Kupelwieser einige wichtige Mitteilungen.

sehr verbreitete Nachtigall, Rothkehlchen, Meißenarten, Zaunkönig und andere die Luft in Wald und Busch mit ihrem Gesang im Frühjahr erfüllen.

Von Raubvögeln wurde der Milan, verschiedene Bussard und Falkenarten, die große Schleiereule und mehrere kleinere Eulenarten beobachtet. Kibitz, Widdehopf, Bekassinen und Schnepfen sind ständige Wintergäste. Selten zeigt sich die blaue Mandelkrähe.

Von Taubenarten sind die große Feldtaube, die als Standvogel in größeren Schwärmen in den Waldgebüsch nistet und die kleine Ringel oder Lachtaube (*Col. turtur*) die auf ihren Zügen im Herbst nach dem Süden, im Frühjahr nach Norden in Schaaren auf der Insel weilt, erwähnenswert.

Von Wasservögeln sind die große und kleine Seemövel die auf den Felsklippen der umgebenden Inseln brüten und zur Sommerszeit größtenteils nach Norden ziehen, hervorzuhoben. Nur die kleine Seemöve ist Standvogel für Brioni. Zeitweilig zeigen sich Taucherarten und spärlich der zierliche Eisvogel.

Selten, nicht alle Jahre fallen auf ihren Zügen Truppen von Wildgänsen und Wildenten in mehreren Arten und größeren Schaaren — oft bis zu 200 Stück, im Winter auf Brioni und die benachbarte Inselwelt, und finden Schutz in den zahlreichen tief ins Land reichenden Meeresbuchten.

Ausnahmsweise zeigen sich verschiedene Reiherarten, die bei ihren Durchzügen nach Nord oder Süd Brioni zu kurzem Aufenthalt aufsuchen.

Von Amphibien sind der kleine Laubfrosch, die kleine und große grüne Eidechse, die Blindschleiche, die Landschildkröte, von Schlangen nur die völlig unschädliche schwarze Aeskulappschlange auf Brioni konstatiert, hingegen fehlen Giftschlangen, die auf dem Festlande nicht selten sind, gänzlich.

Bezüglich der niederen Tierwelt ist, entsprechend der reichhaltigen Flora, eine ganz besondere Mannigfaltigkeit zu beobachten. Der verhältnißmäßig kurze Aufenthalt des Verfassers dieser Skizze, der insbesondere der Pflanzenwelt seine volle Aufmerksamkeit zugewendet, hat es nicht ermöglicht eine Aufzählung der verschiedenen Insektenarten, Schmetterlinge wie Käfer, Immen und Fliegen, Heuschrecken und Cicaden, und anderer, ebenso der Spinnenwelt zu geben.

Hier ist ein dankbares Feld für Entomologen, die Brioni zu Forschungszwecken durch kürzere oder längere Zeit aufsuchen gegeben. Herr Sanitätsrat Dr. Patzelt aus Brüx in Böhmen hat bezüglich der Koleopteren ein namhaftes Resultat erzielt.

Nur eine Beobachtung muß der Verfasser hervorheben. Unter den Raupen tritt die Larve des Goldafters (*Liparis chryso-rhaea*), die sich hier von den Blättern des Erdbeerbaumes ernährt, durch ihre massenhafte Entwicklung hervor. Viele Hunderte von Nestern, mit ebenso viel Hunderten von Raupen erfüllt, bedecken die in den Macchien enthaltenen Erdbeersträucher. Zu Tausenden sieht man diese durch ihre Brennhaare gefürchteten Raupen die Nester verlassen und zur Aufsuchung neuer Nahrungsquellen auf Wegen und Straßen wandern; durch ihr Auftreten in den unzugänglichen Macchien ist ihre Vertilgung sehr erschwert und umso bedenklicher, als diese Raupe wie in nördlicheren Gegenden (Oesterreichs) auch die Obstbäume befällt und bald vernichtet.

Noch mögen hier einige Bemerkungen bezüglich der Wasserfauna Brionis angeschlossen werden.

Fische in großer Zahl und Artenreichtum, ferner verschiedene Krebstiere, wie Hummer, Languste, Meerspinne und größere wie kleinere Krabben erfüllen die Tiefen des Meeres um Brioni und werden zu Nahrungszwecken von Fischern der Umgebung zu Märkte gebracht.

Bei der Reinheit des Wassers im Hafen kann man Tausende von Seeigeln, worunter der eßbare *Echinus esculentus*, auf dem Meeresgrunde beobachten, die zumeist mit kleinen Steinchen zum Schutze sich bedecken.

Unter den zahlreichen Mollusken, Muscheln und Schneckenarten verdienen die hierher gehörigen Kopffüßler (Cephalopoden) eine besondere Hervorhebung. Dieß gilt namentlich von den abenteuerlichen Octopoden, die mit ihren, zahllose Saugnäpfe tragenden Fangarmen gefürchtete Seeräuber repräsentieren und durch ihre Größe mit meterlangen Armen selbst badenden Menschen gefährlich werden können. Uebrigens sind viele Arten eßbar und als Calamari in den Seestädten der Adria (Venedig, Fiume) eine Speise der ärmeren Bevölkerung. Die Mehrzahl dieser genannten Meeresbewohner nebst verschiedenen Schnecken, Polypen, Schwämmen und Röhrenwürmer werden nunmehr in der Wandelhalle von Brioni, in acht daselbst angebrachten See-

aquarien im lebendem Zustande zur Ansicht und Belehrung der Kurgäste gehalten.

An den flachen Ufern von Brioni kann man schließlich in den Kalksteinen und Mergeln, felsdurchbohrende Mollusken beobachten, wie die bekannte Meerdattel (*Lithodomus lithophagus*), noch in ihren Schalen im Felsen haftend, und mehrere Bohrwürmerspezies, welche schwammartig die Kalkmergel durchsetzen.

Uebrigens findet sich in den Klüften und Spalten der Inselklippen um Brioni auch der Badeschwamm und wird von zeitweilig hierherkommenden Schwammfischern aufgesucht. Kleine Dretschversuche des Verfassers haben nebst zahlreichen Schnecken- und Muschelarten auch kleine röhrenförmige Korallstückchen der Gattung *Cornularia* ergeben.

VI. Kulturelle Bestrebungen der Neuzeit.

Durch die im Jahre 1893 in Angriff genommene Kultivierung der Insel Brioni grande, bahnt sich allmählich eine ebenso energische wie umfassende Aenderung aller Verhältnisse, insbesondere der Vegetation an, daß ein Festhalten der bisherigen Zustände gewiß angezeigt erscheint.

Diese Aenderung wird hervorgerufen durch die Anlage von Straßen und Verbindungswege zwischen den einzelnen Punkten der Insel; durch Ausrodung der Macchien und Umwandlung derselben in Waldland, Wiesen und Ackerboden; durch Einführung verschiedener Baumarten, Gestrüuche und Kulturgewächse und durch Bauwerke, welche vielfach eine Beseitigung der alten Schutthalden und Besiedlung des Terrains bedingen.

Was nun den Straßenbau betrifft, so durchziehen schon heute Fahr- und Gehwege, teils durch Abgrabung des Bodens, teils durch Aufschüttung und Aufbau von Dämmen mit Hilfe der alten Schutthalden und neu eröffneten Steinbrüchen, die Insel nach allen Richtungen, in einer Gesamterstreckung von nahe 20 Kilometer! Nicht nur von Süd nach Nord, vom Observatorium in Peneda bis zum neu konstruierten Hafen von Brioni, von Tal zu Tal über die Hügelketten, bis auf die Gipfel der Berge und längs der Ufer des Meeres führen breite Straßen und Gehwege und ermöglichen die Verbindung der einzelnen Punkte der Insel.

Eiserne mit Wandeltreppen versehene Aussichtstürme, bis zu 15 m Höhe auf den drei Berggipfel Moriban, Carmen und

Cipro errichtet, überragen die Waldvegetation und bieten eine entzückende Rundschau über die ganze Insel, das umgebende Meer und auf das Festland von Istrien.

Ein mit eisernen Schleußentoren versehener aus großen Steinen erbauter Straßendamm schließt die Bucht Laura ab, gegen das Eindringen des Meerwassers in die tief liegenden alten Salinen, wodurch zwar die Salzgewinnung ausgeschlossen, jedoch eine allmähliche Erhöhung des Salinenbodens angebahnt ist.

Hand in Hand mit diesen kostspieligen Straßenbauten, die alljährlich durch neue vermehrt werden, ging eine Regulierung der alten Steinbrüche vor sich, durch Beseitigung beziehungsweise Anhäufung der Schutthalden und Bepflanzung derselben, wodurch reizende windgeschützte Wege in großer Ausdehnung gewonnen wurden. So in Val Maria, wo subtropische Gesträuche und Pflanzen, Palmen und Nadelgewächse, ferner Bambusgräser und andere Schutz vor Kälte gefunden, die Schutthaldenwände mit schön blühenden Gewächsen (Glycinen, Schwertlilien, Tulpen und Narzissen und viele andere) bepflanzt worden sind. Ebenso in dem langgestreckten Val Madonna an der Westküste der Insel bis zur Basilica St. Pietro, wohin vom Hafen Brioni eine von Rosmarinsträuchern eingefasste Straße führt. Die Mehrzahl dieser Straßen ist mit Nadelholzbaumalleen bepflanzt, mit echten Pinien, Seekiefern und der freudig-grünen ausländischen Ceder (*Larix Dodarti*), welche bei raschem Wuchse eine vorzügliche Zierde bietet und Schatten verbreitet.

Gleichzeitig mit den Straßenbauten ging die Ausrodung der Macchien vor sich, für welche mühevoll Arbeit Sträflinge aus Pola zur Verwendung kommen.

Während größere Bäume und Sträucher wie Steineichen, Mannaeschen, Erdbeer- und Schneeballsträucher freigelegt wurden, ist das dornige Gestrüpp beseitigt und so ein riesiger Parkwald geschaffen worden, der seinesgleichen in Süd-Oesterreich, was Form und Ausdehnung betrifft, nicht besitzt.

Durch die Beseitigung der Gestrüppe in den Talniederungen sind ausgedehnte Kulturfächen gewonnen worden, die stets noch an Ausdehnung zunehmen und teils in Wiesenfluren, teils in fruchtbares Ackerland umgewandelt werden.

Weingärten, mit reich tragenden Reben, aus dem Auslande bezogen, liefern heute schon das vorzügliche Produkt — den

Brioni-Wein — der weit versendet wird. Ackerfluren auch Getreide, Futterpflanzen und Gemüse, wie Artischocken und Spargel, Rüben und verschiedene Kohllarten u. a., sowie die mehrschurigen Wiesen bieten Nahrung für die Bewohner und insbesondere für 80 Stück Schweizer Kühe, welche nebst Milch und Butter die Erzeugung des vortrefflichen Brioni-Käses ermöglichen.

Zur Beschaffung des nötigen Trink- und Nutzwassers, anfangs nur durch Cisternen, derzeit durch Wasserschiffe aus der Trinkwasserleitung von Pola bewerkstelligt, wird in neuester Zeit die Anlage einer Quellfassung auf dem Festlande unweit von Fasana, und Röhrenleitung durch den im max. 15 m tiefen Meereskanal von Fasana auf etwa 2 km Länge geplant, für welche schon alle Vorbereitungen getroffen sind, so daß die immerhin kostspielige und unzureichende Wasserbeschaffung von Pola überflüssig erscheint.

Von großer hygienischer Bedeutung für die Besiedelung Brionis war die Bekämpfung der Malaria, unter welcher die früheren Bewohner sehr gelitten. Es ist das große Verdienst des deutschen Gelehrten Dr. Robert Koch aus Berlin die Ursachen der Malaria in einer Stechmückenart (*Anopheles*) festgestellt zu haben. Durch Beseitigung von Sümpfen und Schlupfwinkeln dieser Mückenart, durch Aufstellung von mit einer Petroleumschicht versehenen Wasserbottiche, in welcher die Laven der Mücke zugrunde gingen. Endlich durch Chinin- und Serumbehandlung der von der Mücke befallenen Einheimischen gelang es gründlich, Brioni von dieser Plage zu befreien. Durch die Umgestaltung des alten Hafens zu einem geräumigen, mit Schutzdämmen und Molos versehenen, modern eingerichteten Hafen; durch Anlage von Bauten für Maierhof, Maschinenwerkstätte, Post-, Verwaltungs- und Arbeiterwohngebäuden, endlich durch modern ausgestattete Unterkunftshäuser für Fremde, derzeit schon drei große Gebäude, mit 75 Zimmern und 100 Betten, Speise- und Konversationssälen, sind die Bedingungen gegeben zu einem gesunden für Kranke und Erholungsbedürftige erquickenden Kurorte, welcher einer stets steigenden Entwicklung entgegen geht. Zu diesem wird die jüngst vollendete Anlage einer geräumigen Badeanstalt mit mehr als 30 Kabinen und seinem mit Kalksand versehenen seichten Strande, an der Ostseite von Brioni unterhalb des Mt. Moriban, nicht wenig beitragen.

VII. Systematisches Verzeichnis

aller bisher (1908) wildwachsenden oder in größerer Zahl kultivierten Gefäßpflanzen. Letztere wurden nicht nummeriert.

Nach De Condolles System geordnet.*)

A. Dicotyledoneae.			20	<i>Arabis hirsuta</i> Scop. . .	
I. Ranunculaceae Juss.			21	<i>Cardamine silvatica</i> Lk.	*
	1	<i>Clematis Flammula</i> L. . .	22	" <i>trifolia</i> L. . .	1)
	2	<i>Anemone stellata</i> Lam. . .	23	<i>Sisymbrium officinale</i> Sc.	
	3	<i>Adonis autumnalis</i> L. . .	24	" <i>Thalianum</i> Gd.	
	4	<i>Adonis microcarpa</i> DC. . .		<i>Brassica oleracea</i>	col.
	5	<i>Ranunculus heterophyllus</i> DC.	25	<i>Sinapis arvensis</i> L.	
	6	" <i>neapolitanus</i> Ten.	26	<i>Alyssum calycinum</i> L.	
	7	" <i>Philonotis</i> Eh.	27	<i>Draba verna</i> v. <i>rotunda</i>	
	8	" <i>Chius</i> DC.	28	<i>Camelina sativa</i> Cr.	*
	9	" <i>parviflorus</i> L.	29	<i>Thlaspi praecox</i> Wl.	
	10	<i>Ficaria calthaeifolia</i> Rchb.	30	<i>Lepidium Draba</i> L.	
	11	<i>Nigella damascena</i> L.	31	" <i>campestre</i> R. Br.	
II. Magnoliaceae DC.			32	" <i>sativum</i> L.	
		<i>Magnolia grandiflora</i> L.	33	" <i>graminifolium</i> L.	
III. Papaveraceae DC.			34	<i>Capsella bursa pastoris</i>	
	12	<i>Glaucium luteum</i> Scop.		var. <i>rubella</i> Reut.	
	13	<i>Papaver hybridum</i> L.	35	<i>Senebiera Coronopus</i> Poir.	*
	14	" <i>Rhoeas</i> v. <i>strigosum</i>	36	<i>Myagrum perfoliatum</i> L.	
IV. Fumariaceae DC.			37	<i>Neslia paniculata</i> Ds.	
	15	<i>Fumaria officinalis</i> L.	38	<i>Calepina corvini</i> L.	
		var. <i>Wirtgeni</i>	39	<i>Bunias Erucago</i> L.	
	16	" <i>Gussonii</i> Boiss.	40	<i>Cakile maritima</i> Scop.	
	17	" <i>capreolata</i> L.	41	<i>Rhaphanus Raphanistrum</i> L.	
	18	" <i>agraria</i> Koch		" <i>sativus</i> L.	col.
V. Cruciferae Juss.			VI. Resedaceae DC.		
		<i>Cheiranthus Cheiri</i> L.		<i>Reseda odorata</i> L.	col.
	19	<i>Arabis verna</i> R. Br.	42	" <i>lutea</i> L.	*
			VII. Cistineae Dun.		
			43	<i>Cistus monspeliensis</i> L.	
			44	" <i>salvifolius</i> L.	
			45	" <i>villosus</i> Lam.	

*) Die mit * bezeichneten Arten wurden vom Verfasser, der nur flüchtig in den Monaten März bis Juni und im Oktober Brioni besucht hat, nicht selbst gesammelt, sondern aus Freyns Flora Südtirolen, als dort vorkommend, aufgenommen.

1) Wahrscheinlich eingeschleppt: V. Maria.

46	<i>Helianthemum vulgare</i> L.				
47	" <i>salicifolium</i> Pers.				
VIII. Violaceae DC.					
48	<i>Viola scotophylla</i> Jord.				
49	" <i>odorata</i> L.				
50	" <i>tricolor</i> L. v. <i>arvensis</i>				
IX. Polygaleae Juss.					
51	<i>Polygala nicaeensis</i> Ris.				
X. Sileneae DC.					
52	<i>Tunica Saxifraga</i> Scop.				
53	<i>Dianthus prolifer</i> L.				
54	" <i>velutinus</i> Guss.				
55	" <i>Armeria</i> L.				
56	" <i>sanguineus</i> Vis.				
57	<i>Vaccaria parviflora</i> Meh.	*			
58	<i>Silene gallica</i> L.				
59	" <i>italica</i> Pers.				
60	" <i>inflata</i> Sm.				
	" <i>pendula</i> L.		col.		
61	<i>Melandrium pratense</i> Roch.				
62	<i>Drypis spinosa</i> L.				
XI. Alsineae DC.					
63	<i>Sagina ciliata</i> Fries.				
64	<i>Lepigonum medianum</i> Wh.				
65	" <i>marginatum</i> Koch.				
66	<i>Arenaria serpyllifolia</i> L.				
67	<i>Stellaria media</i> Vill.				
68	" <i>Borreana</i> Jord.				
69	<i>Cerastium glomeratum</i> Th.				
70	" <i>brachypetalum</i> Des.				
71	" <i>semidecandrum</i> L.				
72	" <i>obscurum</i> Chaub.				
73	" <i>pumilum</i> Curt.				
XII. Paronycheae St. H.					
74	<i>Herniaria glabra</i> L.				
75	" <i>incana</i> Lam.			*	
76	<i>Polycarpon tetraphyllum</i> L.				
XIII. Malvaceae Juss.					
77	<i>Malva silvestris</i> L.				
78	<i>Althaea hirsuta</i> L.				
	<i>Hibiscus syriacus</i> L.			col.	
XIV. Hypericineae DC.					
	<i>Androsæmum grandiflorum</i> Chois.			col.	
79	<i>Hypericum veronense</i> Schr.				
80	" <i>perfoliatum</i> L.				
XV. Acerineae DC.					
	<i>Acer platanoides</i> L.			col.	
81	" <i>campestre</i> L.				
XVI. Aurantiaceae DC.					
	<i>Citrus Aurantium</i> Ro.			col.	
XVI. Ampellideae DC.					
82	<i>Vitis vinifera</i> L.			2)	
	<i>Ampelopsis hederacea</i> Mich.			col.	
XVI. Lineae DC.					
83	<i>Linum gallicum</i> L.				
84	" <i>corymbulosum</i> Reich.				
85	" <i>strictum</i> L.				
86	" <i>nodiflorum</i> L.				
87	" <i>tenuifolium</i> L.				
88	" <i>angustifolium</i> L.				
89	" <i>usitatissimum</i> L.			3)	
XVII. Geraniaceae DC.					
90	<i>Geranium pusillum</i> L.				
91	" <i>dissectum</i> L.				
92	" <i>columbinum</i> L.				
98	" <i>grandiflorum</i> Vis.				
94	" <i>purpureum</i> Vill.				

2) Verwildert.

3) Verwildert.

95	<i>Erodium cicutarium</i> L.H.		128	<i>Trifolium pratense</i> L. . .	
96	" <i>ciconium</i> Willd.		129	" <i>maritimum</i> Hds.	
97	" <i>malacoides</i> Willd.		130	" <i>incarnatum</i> L.	
	XVIII. Oxalideae DC.		131	" <i>stellatum</i> L. . .	
98	<i>Oxalis corniculata</i> L. . .	*	132	" <i>angustifolium</i> L.	
	XIX. Rutaceae Juss.		133	" <i>lappaceum</i> L. . .	
99	<i>Ruta bracteosa</i> DC. . . .	*	134	" <i>Cherleri</i> L. . .	
	XX. Celastrineae R. Br.		135	" <i>arvense</i> L. . .	
100	<i>Evonymus europaeus</i> L.		136	" <i>Bocconii</i> Sa. . .	
	" <i>japonicus</i> Th.	col:	137	" <i>striatum</i> L. . .	
	XXI. Rhamnaceae R. Br.		138	" <i>scabrum</i> L. . .	
101	<i>Paliurus aculeatus</i> Lam.		139	" <i>subterraneum</i> L.	*
102	<i>Rhamnus Alaternus</i> L. . .		140	" <i>tomentosum</i> L.	*
103	" <i>infectoria</i> Koch.	*	141	" <i>glomeratum</i> L.	*
	XXII. Terebinthaceae DC.		142	" <i>suffocatum</i> L. . .	
104	<i>Pistacia Terebinthus</i> L. . .		143	" <i>repens</i> L. . . .	
105	" <i>Lentiscus</i> L. . . .		144	" <i>Biasoletii</i> St. . .	
	XXIII. Papilionaceae L.		145	" <i>nigrescens</i> Viv.	
106	<i>Spartium junceum</i> L. . .		146	" <i>agrarium</i> v.	
107	<i>Cytisus argenteus</i> L. . .	*		minus	
108	<i>Genista elatior</i> Koch. . .		147	<i>Dorycnium herbaceum</i>	
109	<i>Lupinus hirsutus</i> L. . . .			Vill.	
110	<i>Ononis antiquorum</i> L. . .		148	" <i>suffruticosum</i>	
111	" <i>reclinata</i> L. . . .	*		Vill.	*
112	<i>Anthyllis rubriflora</i> Koch.		149	<i>Boujeania hirsuta</i> Rehb.	
113	<i>Medicago sativa</i> L. . . .		150	<i>Lotus cytisoides</i> L. . . .	
114	" <i>prostrata</i> Lq. . . .		151	" <i>corniculatus</i> L. . . .	
115	" <i>lupulina</i> L. . . .		152	" <i>tenuifolius</i> Rehb.	
116	" <i>orbicularis</i> All.		153	" <i>angustissimus</i> L. . .	*
117	" <i>tribuloides</i> Des.	*		<i>Robinia Pseudo-Acacia</i> L.	col.
118	" <i>littoralis</i> Rh. . . .		154	<i>Glycine chinensis</i> L. . . .	col.
119	" <i>Gerardi</i> WK. . . .	*	155	<i>Colutea arborescens</i> L. . .	col.
120	" <i>disciformis</i> DC.	*	156	<i>Astragalus hamosus</i> L. . .	*
121	" <i>minima</i> Lam. . . .		157	<i>Scorpiurus subvillosa</i> L.	
122	" <i>hispida</i> Gar. . . .		158	<i>Coronilla Emerus</i> L. . . .	
123	<i>Trigonella foenum graecum</i> L.	4)	159	" <i>scorpioides</i> Koch.	
124	" <i>gladiata</i> Stev.		160	" <i>cretica</i> L. . . .	
125	" <i>monspeliaca</i> L.		161	<i>Securigera Coronilla</i> DC.	
126	<i>Melilotus officinalis</i> Ds. .		162	<i>Vicia villosa</i> v <i>varia</i> Host.	
127	<i>Trifolium pallidum</i> W. K.		163	" <i>narbonensis</i> L. . . .	
			164	" <i>pannonica</i> v. <i>purpurascens</i> Ser. . . .	
				" <i>hybrida</i> L.	
				" <i>lutea</i> L.	

4) Wahrscheinlich eingeschleppt: V. Maria.

165	<i>Vicia grandiflora</i> Scop.				
166	" <i>sativa</i> L.		196		*
167	" <i>cordata</i> Koch.		197		
168	" <i>peregrina</i> L.				
169	<i>Ervum hirsutum</i> L.				
170	" <i>tetraspermum</i> L.		198		
	<i>Pisum sativum</i> L.	col.			col.
171	" <i>biflorum</i> Raf.				col.
172	<i>Lathyrus Aphaca</i> L.		199		
173	" <i>Nissolia</i> L.	*			
174	" <i>inconspicuus</i> L.				
175	" <i>sphaericus</i> Retz.				
176	" <i>Cicera</i> L.	*			
177	" <i>sativus</i> L.		200		
178	" <i>setifolius</i> L.				*
179	" <i>annuus</i> L.				
180	" <i>hirsutus</i> L.				
181	" <i>latifolius</i> L.		201		
	<i>Phaseolus vulgaris</i> L.	col.			
	XXIV. Amygdaleae Juss.		202		
	<i>Amygdalus communis</i> L.	col.			
	<i>Prunus persica</i> L.	col.			
	" <i>Armeniaca</i> L.	col.			
	" <i>Cerasus</i> L.	col.			
182	" <i>spinosa</i> L.	*			col.
183	" <i>insititia</i> L.	*			col.
	" <i>domestica</i> L.	col.			
	" <i>Avium</i> L.	col.	203		
	XXV. Rosaceae Juss.				
184	<i>Geum urbanum</i> L.		204		*
185	<i>Fragaria vesca</i> L.		205		*
186	<i>Potentilla hirta</i> v. <i>pedata</i> K.	*	206		
187	" <i>reptans</i> L.		207		
188	" <i>cinerea</i> Chaix		208		
189	<i>Rosa canina</i> v. <i>dumalis</i>				
	" <i>Cr.</i>				
190	" <i>sepium</i> Th.	*			col.
191	" <i>micrantha</i> Sm.	*			col.
192	" <i>sempervirens</i> L.				
193	" <i>gallica</i> L.				
194	<i>Rubus tomentosus</i> Bk.		209		
195	" <i>discolor</i> Wh.		210		*
	XXVI. Sanguisorbeae Ll.				
	<i>Alchemilla arvensis</i> Sc.				*
	<i>Poterium muricatum</i> Sp.				
	XXVII. Pomaceae Lindl.				
	<i>Crataegus monogyna</i> Jq.				
	<i>Pirus communis</i> L.				col.
	" <i>Malus</i> L.				col.
	" <i>amygdaliformis</i> Vill.				
	XXVIII. Ceratophyllaceae Gr.				
	<i>Ceratophyllum demersum</i> L.				*
	XXIX. Lythrarleae Juss.				
	<i>Lythrum hyssopifolia</i> L.		201		
	XXX. Myrtaceae R. B.				
	<i>Myrtus communis</i> L.		202		
	a) <i>melanocarpa</i> (<i>italica</i>)				
	b) <i>leucocarpa</i>				
	XXXI. Cucurbitaceae Juss.				
	<i>Cucurbita Pepo</i> L.				col.
	<i>Cucumis sativus</i> L.				col.
	" <i>Melo</i> L.				col.
	<i>Ecbalium Elaterium</i> Rich.		203		
	XXXII. Crassulaceae Juss.				
	<i>Crassula rubens</i> L.		204		*
	" <i>Magnolii</i> DC.		205		*
	<i>Sedum acre</i> L.		206		
	" <i>boloniense</i> Lois		207		
	XXXIII. Saxifrageae Juss.				
	<i>Saxifraga tridactylites</i> L.		208		
	XXXIV. Grossularleae L.				
	<i>Ribes rubrum</i> L.				col.
	" <i>grossularia</i> L.				col.
	XXXV. Umbelliferae Juss.				
	<i>Eryngium campestre</i> L.		209		
	" <i>amethystinum</i> L.		210		*

211	<i>Eryngium maritimum</i> L.	5)	243	<i>Galium Aparine</i> L.	
	<i>Petroselinum sativum</i> L.	col.	244	" <i>parisiense</i> L.	*
212	<i>Ptychotis ammoides</i> Koch.		245	" <i>Mollugo</i> L.	
213	<i>Amni majus</i> L.	*	246	" <i>rigidum</i> Vill.	*
214	<i>Bupleurum tenuissi-</i> <i>mum</i> L.		247	<i>Vaillantia muralis</i> L.	
215	" <i>junceum</i> L.		XXXIX. Valerianeae DC.		
216	" <i>aristatum</i> Btl.		248	<i>Valerianella olitoria</i> Meh.	
217	" <i>protractum</i> Lk.		249	" <i>eriocarpa</i> Dev.	
218	<i>Oenanthe pimpinelloi-</i> <i>des</i> L.		250	" <i>dentata</i> Poir.	
219	<i>Foeniculum capillaceum</i> Gil.	*	251	" <i>Auricula</i> DC.	
220	" <i>piperitum</i> Boiss.		XL. Dipsaceae DC.		
221	<i>Crithmum maritimum</i> L.		252	<i>Dipsacus silvestris</i> Hds.	*
	<i>Anethum graveolens</i> L.	col.	253	<i>Scabiosa gramuntia</i> L.	
222	<i>Tordylium apulum</i> L.		XLI. Compositae Ads.		
223	<i>Orlaya grandiflora</i> Hoff.		254	<i>Tussilago Farfara</i> L.	
224	<i>Daucus Carota</i> L.		255	<i>Bellis perennis</i> L.	
225	" <i>maximus</i> Tom.		256	" <i>silvestris</i> Cyr.	
226	<i>Caucalis daucoides</i> L.		257	<i>Micropus erectus</i> L.	
227	<i>Turgenia latifolia</i> L.	*	258	<i>Asteriscus aquaticus</i> Less.	
228	<i>Torilis helvetica</i> Gm.	*	259	<i>Pallenis spinosa</i> Cass.	*
229	" <i>heterophylla</i> Guss.		260	<i>Inula Conyza</i> DC.	
230	" <i>nodosa</i> Gnt.		261	" <i>crithmoides</i> L.	
231	<i>Scandix Pecten Veneris</i> L.		262	" <i>viscosa</i> Ait.	
	XXXVI. Araliaceae Juss.			<i>Helianthus annuus</i> L.	col.
232	<i>Hedera Helix</i> L.		263	<i>Filago gallica</i> L.	*
	XXXVII. Caprifoliaceae Juss.		264	<i>Helichrysum angusti-</i> <i>folium</i> DC.	
233	<i>Viburnum Tinus</i> L.		265	<i>Artemisia caerulea</i> L.	*
234	<i>Lonicera implexa</i> Ait.		266	<i>Achillea nobilis</i> L.	
235	" <i>etrusca</i> Savi.	*	267	" <i>odorata</i> Koch.	*
	XXXVIII. Stellatae L.		268	<i>Anthemis altissima</i> L.	
236	<i>Sherardia arvensis</i> L.		269	" <i>cota</i> Koch.	*
237	<i>Asperula arvensis</i> L.	*	270	" <i>arvensis</i> v. <i>in-</i> <i>crassata</i> Bois.	
238	" <i>cynanchica</i> L.		271	" <i>Cotula</i> L.	
239	<i>Crucianella latifolia</i>	*	272	<i>Calendula arvensis</i> L.	
240	<i>Rubia peregrina</i> L.		273	<i>Cirsium lanceolatum</i> Sc.	
241	<i>Galium cruciatum</i> L.		274	" <i>arvense</i> Sc.	
242	" <i>tricornis</i> With.		275	<i>Pienomon Acarna</i> Cuss.	*
			276	<i>Cynara Cardunculus</i> L.	col.
				<i>Silybum Marianum</i> Gt.	*

5) Nur an der Meeresküste.

277	<i>Carduus pycnocephalus</i>		312	<i>Ligustrum vulgare</i> L. . .	
278	Jq.			<i>Syringa vulgaris</i> L. . . .	col.
279	" <i>acanthoides</i> L. . .	*	313	<i>Fraxinus Ornus</i> L. . . .	
280	<i>Onopordon illyricum</i> L.			XLV. Jasmineae R. Br.	
281	<i>Lappa major</i> Gär n. . .			<i>Jasminum officinale</i> L. .	col.
282	<i>Carlina corymbosa</i> L. . .			" <i>fruticans</i> L. . . .	col.
	<i>Kentrophyllum lanatum</i>			XLVI. Asclepiadeae R. Br.	
	DC.			<i>Vincetoxicum contiguum</i>	
283	<i>Centaurea solstitialis</i> L. .	*	314	Gr.	
284	" <i>Calcitrapa</i> L.			XLVII. Apocynae R. B.	
285	<i>Rhagadiolus stellatus</i> Grt.			<i>Vinca major</i> L.	
286	<i>Cychorium Intibus</i> L. . .	col.	315	<i>Nerium Oleander</i> L. . .	col.
	" <i>Endivia</i> L.			XLVIII. Gentianeae Juss.	
287	<i>Hedypnois cretica</i> Will.			<i>Chlora perfoliata</i> L. . .	
288	<i>Thrinicia tuberosa</i> DC.		316	<i>Erythraea pulchella</i> Hor.	
289	<i>Leontodon crispus</i> Vill.		317	XLIX. Convolvulaceae Vl.	
290	<i>Pieris hieracioides</i> L. . .			<i>Convolvulus Sepium</i> L. .	
291	<i>Urospermum picroides</i> Df.	*	318	" <i>soldanella</i> L.	
292	<i>Galasia villosa</i> Cass. . .		319	" <i>arvensis</i> L. . . .	
293	<i>Lactuca viminea</i> Schz. . .	col.	320	" <i>Cantabrica</i> L.	
	" <i>sativa</i> L.		321	<i>Cuscuta Epithymum</i> L. .	
294	<i>Sonchus oleraceus</i> L. . .	*	322	L. Boragineae Juss.	
285	" <i>glaucescens</i> Jord.		323	<i>Anchusa italica</i> Retz. . .	
296	<i>Picridium vulgare</i> Des. . .	*	324	<i>Cerintho minor</i> L. . . .	
297	<i>Lagoseris bifida</i> Koch. . .	*	325	<i>Echium pustulatum</i> Sil. .	*
298	<i>Crepis vesicaria</i> L. . . .	*	326	" <i>altissimum</i> Jq. . .	
299	" <i>neglecta</i> L.		327	<i>Lithospermum officinale</i>	*
300	" <i>pulchra</i> L.	*		L.	
301	<i>Hieracium Pilosella</i> L. . .		328	" <i>purpureo-caeruleum</i> L.	
302	" <i>praealtum</i> Vill.		329	" <i>arvense</i> L.	
303	" <i>adriaticum</i>		330	" <i>apulium</i>	
	Näg.	*		Vahl.	
304	" <i>barbatum</i> Tsch.	*	331	<i>Myosotis intermedia</i> Sh.	
	XLI. Ambrosiaceae Lk.		332	" <i>hispida</i> Sehl. . .	
305	<i>Xanthium italicum</i> Mr. . .			LI. Solaneae Juss.	
	XLII. Campanulaceae DC.		333	<i>Solanum villosum</i> Lam. . .	
306	<i>Campanula Rapunculus</i> L.		334	" <i>Dulcamara</i> L. . . .	
307	<i>Specularia Speculum</i> DC.			" <i>tuberosum</i> L. . . .	col.
	XLIII. Ericaceae Des.			<i>Lycopersicum esculentum</i>	
308	<i>Arbutus Unedo</i> L.			Mill.	col.
309	<i>Erica arborea</i> L.				
	XLIV. Oleaceae Lk.				
310	<i>Olea europaea</i> L.				
311	<i>Phillyrea latifolia</i> L. . .				

335	Capsicum annuum L. . .	col.	366	Calamintha menthaefolia	
	Hyoscyamus niger L. . .			Host.	*
336	Datura Stramonium L. . .	*	367	" subnuda Host.	
	LII. Verbasceae Bt.		368	Clinopodium vulgare L.	
337	Verbascum sinuatum L. . .		369	Melissa officinalis L. . .	
338	" floccosum WK.	*	370	Glechoma hederacea L. . .	
339	" phoeniceum L.		371	Lamium purpureum L. . .	
340	" Blattaria L. . .		372	Stachys italica Mill. . .	
	LIII. Scrophulariaceae		373	" annua L.	
	Bth.		374	" recta L.	
341	Scrophularia canina L.		375	Sideritis romana L. . . .	
342	" peregrina L.		376	Marrubium candidissi-	
343	Linaria Cymbalaria Mill.			mum L.	*
344	" commutata Bernh.	*	377	Prunella vulgaris L. . . .	
345	" littoralis L.		378	" alba Pall.	
346	" chalepensis Mill.	*	379	Ajuga genevensis L. . . .	
347	" vulgaris L.		380	" chamaepitys Sch.	
348	Veronica arvensis L. . . .		381	Teucrium Chamaedrys L.	
349	" Turnefortii Gm.		382	" flavum L.	
350	" hederæfolia L.		383	" Polium L.	
351	" Cymbalaria Bod.			LVII. Verbenaceae Juss.	
	LIV. Orobanchaeae Juss.		384	Vitex Agnus Castus L. . . .	6)
352	Orobanche rubens Wall.	*	385	Verbena officinalis L. . . .	
353	" livida Sendl.	*		LVIII. Primulaceae Vent.	
	LV. Rhinanthaceae Koch.		386	Asterolinum stellatum Lk.	
354	Eufragia latifolia Gr. . . .		387	Anagallis arvensis L. . . .	
355	Odontites Kochii Vis. . . .		388	Cyclamen repandum Sib.	
	LVI. Labiatae Juss.			LIX. Globularieae DC.	
356	Pulegium vulgare v. to-		389	Globularia Willkommii	
	mentosum			Nym.	7)
357	Lycopus europaeus L. . . .			LX. Plumbagineae Juss.	
	Rosmarinus officinalis L.	col.	390	Statice Limonium v. ma-	
358	Salvia Bertolonii Vis.			croclada Boiss.	
359	" clandestina L.		391	" cancellata Bernh.	
360	" officinalis L.			LXI. Plantagineae DC.	
361	Origanum hirtum Lk. . . .		392	Plantago major L.	
362	Thymus dalmaticus Fr. . . .		393	" Cornuti Gou.	*
363	" chamaedrys Frs	*	394	" lanceolata L.	
364	Satureja montana L. . . .		395	" lanuginosa Koch.	
365	Acinos thymoides Mch. . . .		396	" Lagopus L.	

6) Sehr selten.

7) Häufig nur auf Monte Carmen.

397	<i>Plantago Bellardi</i> All.				
398	" <i>carinata</i> Schr.				
399	" <i>Coronopus</i> L.				
400	" <i>Psyllium</i> L.	*			
	LXII. Chenopodeae Vent.				
401	<i>Suaeda maritima</i> Dum.				
402	<i>Salsola Kali</i> L.				
403	" <i>Soda</i> L.	*			
404	<i>Salicornia macrostachya</i> Mor.				
405	" <i>herbacea</i> L.				
406	<i>Halimus portulacoides</i> Wall.				
407	<i>Chenopodium album</i> L. <i>Beta vulgaris</i> v. <i>maritima</i> Koch.		col.		
408	" <i>maritima</i> L.				
409	<i>Camphorosma monspeliaca</i> L. <i>Spinacia inermis</i> Mch.		col.		
	LXIII. Amarantaceae Juss.				
410	<i>Amaranthus patulus</i> Bl.	*			
	LXIV. Polygonaceae Juss.				
411	<i>Polygonum lapathifolium</i> L.				
412	" <i>aviculare</i> L.				
413	" <i>aviculare</i> v. <i>littorale</i> K.	*			
414	" <i>dumetorum</i> L.				
415	<i>Rumex pulcher</i> L.				
416	" <i>Acetosella</i> L.				
	LXV. Thymeleae Juss.				
417	<i>Passerina annua</i> L.	*			
	LXVI. Laurineae DC.				
418	<i>Laurus nobilis</i> L.				
	LXVII. Santalaceae R. Br.				
419	<i>Osyris alba</i> L.	8)			
	LXVIII. Aristolochiaceae Juss.				
420	<i>Aristolochia rotunda</i> L.				
	LXIX. Euphorbiaceae Juss.				
421	<i>Buxus sempervirens</i> L.				
422	<i>Andrachne telephioides</i> L.				
423	<i>Euphorbia Peplis</i> L.				
424	" <i>helioscopia</i> L.				
425	" <i>platyphyllos</i> L.				
426	" <i>Chaixiana</i> Tim.	*			
427	" <i>Wulfenii</i> Hoppe				
428	" <i>nicaeensis</i> All.				
429	" <i>Paralias</i> L.				
430	" <i>pinea</i> L.				
431	" <i>Peplus</i> L.				
432	" <i>peploides</i> Gan.	*			
433	" <i>falcata</i> L.				
434	" <i>exigua</i> L.				
435	<i>Mercurialis annua</i> L.				
	LXX. Urticeae Juss.				
436	<i>Urtica urens</i> L.				
437	<i>Parietaria diffusa</i> W. K.				
438	<i>Ficus carica</i> L.			9)	
	<i>Morus alba</i> L.			col.	
	" <i>nigra</i> L.			col.	
	" <i>papyrifera</i> L.			col.	
	<i>Celtis australis</i> L.			col.	
439	<i>Ulmus campestris</i> L.				
	LXXI. Juglandaceae DC.				
	<i>Juglans regia</i> L.			col.	
	LXXII. Cupuliferae Rich.				
440	<i>Ostrya carpinifolia</i> Scop.				
	<i>Corylus tubulosa</i> Will.			col.	
441	<i>Quercus Ilex</i> L.				
	LXXIII. Cupressineae Rich.				
442	<i>Juniperus macrocarpa</i> Parl.				
243	" <i>Oxycedrus</i> L.				
	<i>Cupressus sempervirens</i> L.			col.	
	LXXIV. Abietneae Rich.				
	<i>Pinus halepensis</i> Mill.			col.	
	" <i>Nordmanniana</i> Lk.			col.	
	" <i>Pinea</i> L.			col.	
	<i>Larix Dodarti</i> Lk.			col. 10)	

8) Nur auf Mt. Castellier. — 9) Verwildert.

10) Außer diesen hier erwähnten Nadelhölzern wurden in Brioni eine große Zahl meist ausländischer Arten eingeführt, die tüchtig gedeihen, doch in verhältnismäßig geringerer Menge vorhanden sind.

B. Monocotyledoneae.					
	LXXV. Palmee L.		463	LXXXI. Amaryllideae R. Br.	
	Chamerops humilis L.			Narcissus Tazetta L.	11)
				" pseudo-narcis-	
				sus L.	col.
				Agave Americana L.	col.
	LXXVI. Najadeae Juss.				
444	Najas marina L.			LXXXII. Dioscoreae R. B.	
445	Posidonia Caulini Koenig.	11)	464	Tamus communis L.	
446	Zostera marina L.				
447	" nana Roth	12)		LXXXIII. Asparageae	
448	Cymodocea acquorea Kg.	13)		Juss.	
449	Zanichellia palustris L.	*		Asparagus officinalis L.	col.
450	Potamogeton natans L.	*	465	" acutifolius L.	
			466	Smilax aspera L.	
	LXXVII. Lemnaceae Link.		467	Ruscus aculeatus L.	
451	Lemna gibba L.	*			
				LXXXIV. Liliaceae DC.	
	LXXVIII. Aroideae Juss.		468	Asphodelus ramosus L.	15)
452	Arum italicum Mill.		469	" fistulosus L.	16)
			470	Ornithogalum comosum L.	
	LXXXIX. Orchideae Juss.		471	" collinum	
453	Orchis tridentata Scop.	*	472	Guss.	
454	" picta Lois			" umbellatum	
455	" papilionacea L.			Vis.	*
456	Anacamptis pyramidalis		473	Gagea lutea L.	17)
	Rich.		474	Muscari neglectum Guss.	
457	Ophrys Bertolonii Mor.		475	" racemosum Mill.	
458	" aranifera Huds v.		476	Allium Porrum L.	col.
	atrata L.			" vineale L.	*
459	" Tomasinii Vis.			" Schoenoprasum L.	col.
				" Cepa L.	col.
				" fistulosum L.	col.
	LXXX. Irideae Juss.			Yucca gloriosa L.	col.
460	Crocus variegatus Hop.	*		Tulipa Gesneriana L.	col.
461	Trichonema Bulbocodium			Hyacinthus orientalis L.	col.
	Ker.				
462	Gladiolus segetum Guss.	*	477	LXXXV. Juncaceae Bartl.	
	Iris germanica L.	col.	478	Juncus acutus L.	
				" compressus Jq.	

11) Am Ufer öfters ausgeworfen. — 12) Am seichten Meeresgrunde bemerkbar. — 13) Am Canal Fasana zu finden. — 14) Sehr häufig auf Isola Vanga. — 15) Auf Br. minori. — 16) Bei Port Tegetthoff. — 17) Sehr selten; offenbar eingeschleppt.

479	<i>Luzula Forsteri</i> DC.		510	<i>Piptatherum paradoxum</i>	
480	" <i>campestris</i> DC.			P. B.	
481	" <i>multiflora</i> Lej.		511	" <i>multiflorum</i>	
				P. B.	
	LXXXVI. Cyperaceae		512	<i>Aristella bromoides</i> Bert.	
	Juss.		513	<i>Sesleria elongata</i> Host.	*
482	<i>Schoenus nigricans</i> L.		514	<i>Koeleria phleoides</i> Pers.	
483	<i>Heleocharis palustris</i> R.		515	<i>Arrhenatherum elatius</i> Mk.	
	Br.			<i>Bambusa arundinacea</i> W.	col.
448	<i>Scirpus lacustris</i> L.		516	<i>Avena barbata</i> Prot.	*
485	" <i>maritimus</i> L.		517	<i>Aira elegans</i> Gaud.	
486	<i>Carex Linkii</i> Schr.		518	<i>Melica nebrodensis</i> Pl.	
487	" <i>divisa</i> Huds.	*	519	<i>Briza maxima</i> L.	
488	" <i>muricata</i> L.		520	<i>Sclerochloa dura</i> P. B.	
489	" <i>virens</i> Lam.		521	<i>Poa annua</i> L.	
490	" <i>verna</i> Vill.			v. <i>exilis</i> Tom.	
491	" <i>Halleriana</i> Ass.		522	" <i>bulbosa</i> L.	
492	" <i>nitida</i> Host.		523	" <i>pratensis</i> L.	
493	" <i>flacca</i> Schreb.		524	" <i>compressa</i> L.	
494	" <i>depauperata</i> Good.		525	<i>Glyceria fluitans</i> R. B.	*
495	" <i>distans</i> L.		526	" <i>distans</i> Wahl.	
496	" <i>extensa</i> Good.	*	527	" <i>conferta</i> Fr.	
497	" <i>silvatica</i> Huds.		528	<i>Dactylis glomerata</i> L.	
			529	<i>Cynosurus echinatus</i> L.	
	LXXXVII. Gramineae		530	<i>Scleropoa rigida</i> Gaud.	
	Juss.		531	<i>Vulpia sciuroides</i> Gm.	*
	<i>Zea Mays</i> L.	col.	532	" <i>ciliata</i> Lk.	
498	<i>Sorghum halepense</i> Pers.		533	<i>Festuca arundinacea</i> Sch.	
499	<i>Tragus racemosus</i> Des.		534	" <i>ovina</i> L.	
500	<i>Panicum sanguinale</i> L.		535	<i>Desmazeria loliacea</i> Nym.	
501	" <i>Crus-galli</i> L.		536	<i>Brachypodium pinnatum</i>	
502	<i>Setaria viridis</i> P. B.			P. B.	
503	" <i>glauca</i> P. B.		537	" <i>distachion</i>	
	<i>Gynereum argenteum</i> R.			R. et S.	*
	Br.	col.	538	<i>Bromus mollis</i> L.	
504	<i>Phalaris brachystachis</i>		539	" <i>arvensis</i> L.	
	Lk.		540	" <i>squarrosus</i> L.	
505	<i>Anthoxanthum odora-</i>		541	" <i>sterilis</i> L.	
	<i>tum</i> L.		542	" <i>maximus</i> Des.	
506	<i>Phleum tenue</i> L.	*	543	" <i>rigidus</i> Roth.	
507	<i>Polypogon maritimum</i>		544	<i>Agropyrum pycnanthum</i>	
	Will.	*		Ge. Gd.	
508	<i>Lagurus ovatus</i> L.	*	545	" <i>glaucum</i> R.	
509	<i>Gastridium lendigerum</i>			et S.	
	Gaud.		546	" <i>repens</i> P. B.	
				<i>Secale cereale</i> L.	col.

547	Hordeum bulbosum L.			C. Acotyledoneae.	
	" vulgare L.	col.			
	Triticum vulgare Vill.	col.		LXXXVIII. Polypodiaceae	
548	" villosum M. B.			R. B.	
549	Lolium perenne L.		555	Polypodium vulgare L.	
550	" temulentum L.	*			
551	Aegilops ovata L.		556	Asplenium Adiantum ni-	
552	Lepturus incurvatus Tr.			grum v. Virgilii	18)
553	" cylindricus Tr.	*	557	Ceterach officinarum Will.	19)
554	Psilurus nardoides Tr.				

In Summa 557 wildwachsende Gefäßpflanzen-Species und beiläufig 80 Arten Kulturgewächse, welche bisher in größerer Menge angepflanzt wurden.

18) Am Mt. Castellier. — 19) Auf Mauern der Basilica St. Pietro.

Inhalt.

	Seite
Vorwort	64
I. Zur Geschichte der Insel Brioni	65
II. Geographische und geologische Verhältnisse	68
III. Meteorologische und klimatische Verhältnisse.	71
IV. Ursprüngliche Vegetationsverhältnisse	72
V. Die Tierwelt in und um Brioni	76
VI. Kulturelle Bestrebungen der Neuzeit.	79
A l s A n h a n g :	
VII. Systematisches Verzeichnis aller bisher wildwachsenden und in größerer Anzahl kultivierten Gefäßpflanzen	82

Beiträge zur Flora Mährens.

Von A. Wildt.

1. *Asplenium viride* Huds. im öden Tale bei Blansko.*)
2. *Asplenium germanicum* Weis. bei Mohelno ein Stück; bei Klepatschow.*)
3. *Asplenium viride* Baumgartneri Dörfl. auch heuer ein Stück im Josefsthale auf Granit. (Die vorjährige Angabe, die Pflanze wachse auf Kalk, beruht darauf, daß bei der ersten Auffindung der so interessanten Pflanze das Gestein nicht beachtet und wegen der Nähe der Býčískála angenommen wurde, es sei Kalk).
Notoleena Marautae R. Br. wurde am Serpentin bei Neudorf (Tischnowitz) vergeblich gesucht. *Asplenium cuneifolium* Viv. ist dort in reichlicher Menge.
4. *Lycopodium chamaecyparissus* A. Br. in nicht ganz typischer Form von Rehwinkel am Plateau der Mazocha entdeckt.
5. *Potamogeton fluitans* Roth bei Lusnitz (Göding.)
6. *Eragrostis pilosa* P. B. am Pöltenberge bei Znaim mit *Tragus racem* von Rehwinkel aufgefunden. (Wahrscheinlich durch botanische Tätigkeit dort eingeschleppt.)
7. *Festuca ovina* var. *firmula* Hackel sehr üppig auf Granit bei Olomutschan.
8. *Festuca ovina* var. *duriuscula* Hack. vereinzelt und nicht typisch unter der massenhaften *F. glauca* der Sandsteinfelsen bei Rotigel (Kromau.)
9. *Festuca ovina* var. *valesiaca* (Koch) Hack. am Hadiberge, im Schreibwalde, bei Schöllschitz, reichlich um Neudorf (Sokolnitz.)

*) Letzterer Standort kann wohl der in Oborny's Flora angeführte sein, aber im Vorjahre kannte ihn noch keiner der derzeit bei Brünn Botanisierenden, und sicher hat mancher bei Oborny angeführte Standort die betreffende Art nicht mehr.

10. *Festuca ovina* var. *pseudovina* Hack. Die typische Form bei Brünn wohl fehlend; die Pflanze von Czernowitz gehört zur subvar. *angustiflora* Hack., und jene von Pausram ist ein Uebergang zur subvar. *sulcata* Hack.

11. *Bromus commutatus* Schrad. Hierher gehören auch jene Exemplare der Pflanze von Keltschan (Gaya), die ich früher dem *Br. racemosus* L. beigezählt habe.

12. *Carex hordeistichos* Vill. bei Neudorf (Sokolnitz) sehr selten.

13. *Carex secalina* Wahlb. ein Stück bei der Station Auspitz.

14. *Ophrys arachnites* L. etwa 30 Stück bei Javornik (Bezirk Gading.) Dieser Standort war Dr. Formanek schon bekannt.

15. *Rumex stenophyllus* Ledeb. Nach Abschluß der Versuche über die Lebensdauer soll der mährischen Pflanze dieser Namen verbleiben; die anderen (*odontocarpus* etc.) sind zu kassieren.

16. *Spergularia marginata* Fenzl Eisenbahnaushebung an der Strecke Auspitz—Auspitz (Stadt.)

17. *Alsine viscosa* Schreb. bei Hajan (Tkany's Standort vom Jahre 1843.)

18. *Montia minor* Gm. zwischen Trebitsch und Wladislau.

19. *Vaccaria grandiflora* Taub. und Spach. Aecker bei Czernowitz, selten.

20. *Pulsatilla grandis* Wender. um Brünn etc. häufig; während *P. vulgaris* Mill. nach v. Hayek in der „Festschrift zu Aschensons 70. Geburtstage“ (pag. 462) eine Pflanze Nordwestdeutschlands mit viel feiner zerschlitzten Blättern ist.

21. *Pulsatilla nigricans* Störk. bei Watzenowitz (Gaya), nicht häufig. *P. pratensis* L. ist, wie schon Prof. v. Beck nachwies, eine nordische Art mit heller Blütenfarbe.

22. *Ranunculus paucistamineus* var. *radicans* Revel bei Bisenz.

23. *Brassica sinapioides* Roth an der Thaja bei Neumühl verwildert, bis 2 m hoch!

24. *Viola cyanea* Čel. var. *typica* bei Zinzendorf vereinzelt, reichlich bei Nikolsburg; var. *pubescens* Becker bei Silufka. Da ich die Pflanze von Nikolsburg, die Wiesbaur als *V. austriaca* Kern. publiziert hatte, von der *V. cyanea* unserer

aufgelassenen Friedhöfe nicht unterscheiden konnte, wandte ich mich an Herrn Becker (Hedersleben), der laut Mitteilung in der österr. bot. Zeitschrift eben an eine Monographie der *Viola* Europas geht, und dessen Freundlichkeit danke ich den Bescheid, daß *V. austriaca* Kern. blos in Tirol vorkomme, und die Nikolsburger Pflanze tatsächlich *V. cyan. sei. V. austriaca* Kern. kommt also in Mähren und Niederösterreich nicht vor, und sind alle von Wiesbaur angegebenen Bastarde der *V. austriaca* solche der *V. cyanea* Čel.! Dabei weisen wohl alle Lokalitäten, auf welchen *V. cyanea* vorkommt, sowie die bei Ascherson (Flora v. N.-O.-Deutschland) angegebenen Synonima: *V. maderensis* Lowe und *V. rossica* der Gärtner darauf hin, daß die Pflanze ein Kulturflüchtling sei.

Ferner ist nach Beckers gefälliger Auskunft die Trennung der *Viola collina* Bess. in zwei Varietäten (Beck Fl. v. N.-Oe. pag. 511) nicht angezeigt, und die von mir angegebene *V. rupestris* × *silvestris* zu streichen. Nachzutragen bleiben aber:

25. *Viola ambigua* W. und Kit. bei Evanowitz im Jahre 1907 ein Stück; mehr dort vergeblich gesucht!

26. *Viola rupestris* var. *arenaria* DC. Adamsthal, Lelekowitz, Wlkosch (Gaya); var. *glaberrima* Murb. am Hadiberge.

27. *Viola canina* L. auf Heideboden bei Wlkosch (Gaya.)

28. *Viola montana* L. bei Lelekowitz; nicht typisch bei Ketkowitz (Senohrad.)

29. *Viola elatior* Fr. bei Opatowitz.

30. *Viola saxatilis* Schm. bei Mohelno; wohl der nächste Standart von Brünn!

31. *Viola odorato-hirta* (*pseudosepincola* Becker) am Hadiberge, bei Klobouček (Butschowitz), Polau, Watzenowitz (Gaya.)

32. *Viola odorato-collina* fehlt kaum, wo die so häufigen Stammeltern zusammentreffen, nachgewiesen von Adamsthal im Norden bis Unter-Wisternitz im Süden.

33. *Viola collina-hirta* bei Bilowitz, am Hadiberge, bei Pausram (Rehwinkel) und Gaya.

34. *Viola cyanea-odorata* bei Nikolsburg und auf den aufgelassenen Friedhöfen in Brünn.

35. *Viola ambigua* × *hirta* bei Evanowitz sehr selten; etwas häufiger am Hadiberge. Es ist also wahrscheinlich, daß auch der Hadiberg *V. ambigua* hatte (oder noch hat.)

36. *Viola silvestris* × *Riviniana* am Hadiberge.

37. *Viola canina* × *Riviniana*? bei Kromau und bei Bisenz.

38. *Viola montana* × *Riviniana* bei Strelitz, Ketkowitz (Senohrad.)

39. *Hypericum elegans* Steph. am Berge Wettarnik bei Butschowitz.

40. *Hibiscus Trionum* L. eingeschleppt an der Eisenbahn bei Obrzan.

41. *Euphorbia angulata* Jacq. bei Bohuslawitz (Gaya.)

42. *Euphorbia villosa* var. *tuberculata* Beck bei Watzenowitz (Gaya.)

43. *Fragaria vesca* forma *semperflorens* Ser. (Asch. & Graeb. Syn. Bd. VI, pag. 651) wieder einige Stücke bei Adamsthal. Ihr zähle ich auch jene Stücke bei, die ich im Vorjahre als *Fr. vesca* × *moschata* angesprochen habe.

44. *Potentilla rubens* Zimm. *typica**) bei Brünn etc., forma: *Gadensis* Asch. & Gr. bei Zöptau und bei Bisenz.

45. *Potentilla Tabernaemontani* Asch. & Gr. *typica* und *serotina* Vill. um Brünn etc.; forma: *Amaniana* F. Schultz bei Zöptau.

46. *Potentilla Gaudini* Gremlí *typica* Rossitz, Lelekowitz, Obrzan; forma *longifrons* Borb. Zöptau, Hohenstadt, Hadiberg bei Brünn; forma *virescens* Th. Wolf bei Ptatschow.

47. *Potentilla arenaria* Borkh. *typica* um Brünn, Gaya etc.; forma *ternata* Čel. bei Czernowitz.

48. *Potentilla collina* forma *brachyloba* Th. Wolf Schwarzkirchen, Ptatschow (Dr. v. Teuber); forma *Wiemanniana* Günth. & Sch. Radoschtitz Wladislaus (Trebitch) und Watzenowitz (Gaya).

*) Die Potentillen wurden nach Aschers. & Graeba. Synopsis bestimmt, welche, die Resultate der neuesten Forschungen berücksichtigend, in der Charakterisierung der Arten namhaft von den bisherigen Floren abweicht.

49. *Potentilla argentea* L. *typica* um Brünn etc.;
forma *latisecta* Saut. bei Strelitz, Silufka, Ptatschow und
Schwarzkirchen.

50. *Potentilla canescens* Bess. forma *typica* und
fissidens Zimm. um Eibenschitz, Brünn und bei Bilowitz.

51. *Potentilla recta* forma *fallacina* Asch. & Gr.
bei Zöptau.

52. *Potentilla rubens* × *Gaudeni* bei Blansko sehr
selten; mit den Stammeltern.

53. *Potentilla rubens* × *arenaria* (*P. subrubens*
Borb.) bei Ptatschow (Trebitsch) mit den Stammeltern.

54. *Potentilla rubens* × *patula*? im Wäldchen Chrast
bei Gaya ein Stück bei fehlender *P. patula*.

55. *Potentilla Gaudini* × *arenaria* bei Ptatschow
(Trebitsch) mit den Stammeltern; selten.

56. *Prunus spinosa* forma *coaetanea* W. & Gr. bei
Czernowitz.

57. *Sarothamnus vulgaris* Wimm. am Mazochaplateau
und bei Keltschan.

58. *Doryenium herbaceum* forma *lanceolatum*
Beck Fl. v. N.-Oe., pag. 854 vereinzelt an Weinbergsrändern
zwischen Neumühl und Saitz.

59. *Glaux maritima* L. in einer relativ neuen Erd-
aushebung an der Eisenbahn Auspitz-Auspitz (Stadt), spärlich.

60. *Gentiana axillaris* Schmidt bei Ruditz an mehreren
Stellen.

61. *Pulmonaria molissima* Kern. bei Jehnitz.

62. *Myosotis versicolor* Pers. bei Jehnitz (Rehwinkel.)

63. *Veronica opaca* Fr. auch südlich von Brünn bei
Obergerspitz.

64. *Veronica agrestis* L. bei Klepatschow sehr selten;
etwas häufiger bei Lelekowitz, Wranau und Ruditz.*)

65. *Veronica Prechtelsbaueri* Schuster (*agrestis* ×
polita) ein Stück bei Wranau (vom Autor selbst bestimmt.)

66. *Veronica montana* L. im öden Tale bei Blansko,
gedeckt von *Lamium*, *Aegopodium*, *Galeobdolon* etc., in großen,
schönen Stücken.

*) Im Vereinsherbare ist diese Pflanze bisher nur in italienischen
Exemplaren (aus Lucca) vertreten.

67. *Veronica aquatica* Bernh. bei Satschan, Kostel und Tracht.

68. *Veronica anagalloides* Guss. sehr selten; bei Kostel. Bei Satschan wurde sie vergeblich gesucht.

Pedicularis exaltata Bess., die nach Magy. bot. lap. 1906 reichlich bei Welka wachsen soll, wurde nicht gefunden, obgleich die betreffende Standortangabe ziemlich genau ist, und die dortige löbliche Forstverwaltung mich beim Suchen dieser hochwüchsigen Pflanze in freundlichster Weise unterstützt hat.

69. *Campanula bononiensis* L. um Schakwitz bei Auspitz selten.

70. *Asperula galioides* M. B. bei Czeitsch und Pausram.

71. *Galium tricorne* With. bei Raußnitz.

72. *Valerianella carinata* Loisl. heuer häufig am Hadiberge (Dr. v. Teuber.)

73. *Knautia carpatica* Heuffl (Fritsch Exc. Fl., pag. 538) bei Welka (Bezirk Göding.)

74. *Inula hybrida* Baumg. (*germanica* × *ensifolia*) mit der folgenden

75. *Inula Neilreichi* Beck (*salicina* × *ensifolia*) auf den Pausraumer Hügeln.

76. *Taraxacum palustre* DC. bei Wilkosch (Gaya.)

77. *Scorzonera laciniata* L. bei Keltshan (Gaya.)

78. *Scorzonera parviflora* Jacq. bei Auspitz in Eisenbahngräben.

79. *Scorzonera hispanica* L. auf den Pausraumer Hügeln.

Berichtigung. Bei 3 soll es richtig heißen: *Asplenium Baumgartneri* Dörf.

Bestimmungs-Tabelle

der

Staphyliniden-Gruppen der Othiini und Xantholinini

aus Europa und den angrenzenden Ländern.

Von **Edm. Reitter** in Paskau (Mähren).

Die nachfolgenden zwei hier kurz bearbeiteten Tribus: *Othiini* und *Xantholinini* der Subfamilie der *Staphylininae* unterscheiden sich von den ebenfalls in diese Subfamilie gehörenden *Quediini* und den echten *Staphylinini* durch das Vorhandensein einer beweglichen, chitinösen, lappenförmig vortretenden Kehlplatte am Vorderende des Prosternum. Ihre Fühler sind am Vorderrande der Stirn einander mehr genähert, und das erste Tarsenglied der Hinterfüße ist nicht oder nur wenig länger als das nächste.

Nachfolgend wird eine kurze Charakteristik der Subfamilie: *Staphylininae* der großen Ordnung der Kurzflügler gegeben und sodann deren Tribus ersichtlich gemacht:

Subfamilie: **Staphylininae.**

Fühler vorne in oder neben einer kleinen, sehr fein gerandeten Ausbuchtung des Stirnvorderrandes eingefügt, die Ausbuchtung entweder gegen die Augen zu gelegen und dicht ober ihr mit einem haartragenden Porenpunkte und einem gleichen am Vorderrande innen neben demselben (*Staphylinini*); oder mit 2 Ausrandungen, diese einander genähert und am Vorderrande durch eine zahnartige Vorrangung geschieden und dabei ohne deutlichen haartragenden Porenpunkt (*Xantholinini*). Der Stirnrand ist über den Fühlerwurzeln nicht deutlich aufgeworfen, mithin sind die Fühler ziemlich frei eingefügt. Vorderschenkel einfach, ungewinkelt. Kopf groß und vorgestreckt, Stirne mit Porenpunktborsten, hinten dorsalwärts abgeschnürt, oft halsartig verengt. Halsschild mit Porenpunkten, Flügeldecken ohne scharf abgegrenzte Epipleuren, Vorderhüften groß und lang zapfenförmig, hängend. Vorderfüße meist verbreitert, nur bei wenigen *Quediini*, *Philonthiden* und die meisten *Xantholini* einfach.

Uebersicht der Tribus.

- 1'' Flügeldecken mit geraden, nicht übereinander greifenden Nahrändern, Fühler wenig genähert. Vorderrand der Stirn, außer der seitlichen kleinen Ausbuchtung, ohne genäherte Ausrandungen und in der Mitte ohne vorspringenden Stirnzahn, dicht über der Fühlereinlenkung mit einem haartragenden Porenpunkte. Vorderfüße des ♂ erweitert, nur selten einfach. Die hinteren 4 Tarsen mit gestrecktem Basalgliede; bei den *Othiini* kürzer, aber immer noch deutlich länger als das nächste.
- 2'' Halsschild nach vorne über die Vorderbrust verlängert, schüsselförmig, die Seitenstücke sind unten auf die Oberseite gedrückt und erscheinen deshalb unten völlig hohl und die inneren Kanten sind von der Seite nicht sichtbar, die Seiten sind bis vorne gleichmäßig gerandet; auf der Scheibe nur im vorderen Drittel meist mit 2 aus 3 Punkten bestehenden Rückenreihen. Kopf unterhalb der Augen mit einer geraden, vollständigen Seitenleiste. Augen seitenständig, meistens groß.
- Quedlini.**
- 2' Halsschild nicht über die Vorderbrust nach vorne verlängert, die Seitenstücke von der Seite mehr weniger sichtbar, auf der Scheibe mit gleichmäßig verteilten 2 Punktreihen, oder diese dicht punktiert. Kopf ohne, oder ohne vollständiger Seitenleiste unterhalb der Augen. Diese wenig groß, meistens auf dem dorsalen Teile des vorderen Seitenrandes gelegen, aus der Kopfwölbung nicht deutlich vorragend.
- 3'' Prosternum am Vorderrande ohne eine Kehlplatte. Die Fühler von einander weiter entfernt als von den Augen. Halsschild dicht punktiert, oder mit 2 dorsalen, weitläufigen Punktreihen auf der Scheibe, die Seitenrandlinie vorn auf die Unterseite gebogen, oder bei den Vorderwinkeln verkürzt. Erstes Glied der 4 hinteren Füße meistens verlängert.
- Staphylinini.**
- 3' Prosternum am Vorderande mit einer beweglichen chitinösen Kehlplatte, die Fühler einander stärker genähert, von einander nicht weiter entfernt als von den Augen. Halsschild glatt, selten am Grunde dicht punktiert¹⁾, nur mit sehr wenigen, meistens nicht gereihten Punkten, die Seitenrandlinie bis zu den Vorderwinkeln einfach in einer Linie ver-

¹⁾ Bei *Platyprosopus*.

laufend. Erstes Tarsenglied der Hinterfüße wenig länger als das nächste. Vorderfüße erweitert. **Othlini.**

- 1' Flügeldecken mit übereinander greifenden, oder klaffenden Nahrändern. Prosternum am Vorderrande mit einer chitinösen Kehlplatte. Fühler am Vorderrande der Stirn einander genähert, der Vorderrand dazwischen mit 2 Ausrandungen und in der Mitte mit vortretendem, oft abgestutztem Stirnzahne. Vorderfüße einfach, bei wenigen ♂ kaum erkennbar erweitert, nur bei *Leptolinus* und *Leptoglenus* erweitert. Die hinteren 4 Tarsen mit kurzem Basalgliede. **Xanthollini.**

Anmerkung. Die ersten 2 Hinterleibstergite sind gewöhnlich bedeckt, oder es ist das 2. Tergit nur zum Teile hinter den Flügeldecken sichtbar. Das 7. Tergit ist demnach immer das 5. oder 6. freiliegende und hat an seinem Spitzenrande meistens einen sehr feinen, häutigen, blassen Saum.

Tribus **Othlini.**

Prosternum am Vorderrande mit einer Kehlplatte¹⁾ Fühler einander mäßig genähert. Halsschild länglich, mit sehr wenigen, meistens nicht gereihten Punkten besetzt, die Seitenrandlinie bis zu den Vorderwinkeln in derselben Flucht ausgeprägt. Flügeldecken mit einfachen, gerade anstoßenden Nahrändern. Erstes Glied der Hintertarsen meistens nicht oder wenig länger als das zweite. Vorderfüße erweitert.

Uebersicht der Gattungen.

- 1'' Kopf hinten nur sehr schwach halsförmig abgeschnürt, der Hals so breit als der Vorderrand des Halsschildes, Fühler zur Spitze mit fadenförmigen, nicht dicker werdenden, länglichen Gliedern, deren Basis dünner ist als die Spitze. Vorderfüße asymmetrisch, nach einer Seite stark erweitert, erstes Glied der Hintertarsen viel länger als das nächste.

Platyprosopus Mannh.

- 1' Kopf hinten stark zusammengeschnürt, der Hals kaum halb so breit als der Kopf, oder schmaler. Fühler zur Spitze meist etwas kräftiger anschwellend, mit queren oder quadratischen Gliedern. Vorderfüße meist schwach symmetrisch verbreitert.

¹⁾ Einer von innen vorgeschobenen, chitinösen, lappenförmigen, sehr auffälligen Verlängerung.

- 2'' Der Hals ist halb so breit als der Kopf. Endglied der Maxillartaster wenig schmaler als das vorletzte, meist konisch zugespitzt. Halsschild ohne Dorsalpunktreihen.
- 3'' Die Abdominaltergite hinter ihrer scharfen Basalkante nur mit einer einzelnen, linienförmig vertieften Querfurche (nur bei ausgestrecktem Abdomen sichtbar.) Hinterschienen am Außenrande deutlich bedornt. Flügeldecken mit deutlicher Punktur.
- Othius** Steph.
- 3' Das 2. bis 5. sichtbare Abdominaltergit hinter der einfachen Basalkante mit 2 linienförmig vertieften Querfurchen, wovon die erste meist etwas gebuchtet erscheint. Hinterschienen am Außenrande unbedornt, oder mit 1—2 Dörnchen besetzt. Flügeldecken ohne, oder mit sehr erloschener Punktur.
- Baptollinus** Kr.
- 2'' Der Hals des Kopfes ist außerordentlich dünn, stielartig. Endglied der Maxillartaster nur als kleines, haarförmiges Spitzchen vom vorhergehenden markiert. Halsschild mit 2 aus 3 Punkten bestehenden Dorsalpunktreihen.¹⁾

Diochus Er.

Gen. **Platyprosopus** Mannh.

- 1'' Kopf viereckig, die Schläfen lang und parallel, Halsschild quadratisch oder länglich rechteckig, die Scheibe jederseits mit größeren Porenpunkten, die Seiten und Basis sehr fein gerandet.

Subgen. **Platyprosopus** Mnnh.

- 2'' Kopf, Schildchen, Flügeldecken und Abdomen außerordentlich fein und dicht punktiert, und ebenso dicht und fein behaart, matt, nur der Thorax glänzend. Schwarz, Fühler, Palpen und Beine gelbrot, Flügeldecken braunrot.
- 3'' Halsschild überall dicht und sehr fein punktiert, nur eine undeutliche Mittellängslinie bleibt punktfrei, die Scheibe ohne gereichte grobe Punktreihen, aber mit 2 etwas dichter punktierten und merklich vertieften Längsstreifen neben der glatten Mittelfläche, in welcher einige größere Pünktchen stehen; neben den Seiten sind einige größere Punkte vorhanden. Flügeldecken braun, beträchtlich länger als der

¹⁾ Diese Gattung bildet in Bezug des Tasterbaues, der Körperform und besonders der fast häutigen Kehlplatte einen Uebergang zur Gattung *Cryptobium* der *Paederini*.

Thorax. L. 9 mm. — Syrien, Transkaukasien, Arexesthal — *P. araxis* Reitt. **bagdadensis** Stierl.

3' Halsschild glatt, nur an den Seiten sehr fein punktuert, mit 2 Dorsalreihen aus je 3 starken Punkten und je 3 vor den Seiten, Flügeldecken braunrot, die Spitzenränder der Abdominaltergite und das 7. und 8. ganz braunrot. L. 11—12 mm. — Südrußland, Transkaukasien, Transkaspien, Turkestan. **elongatus** Mannh.

2' Kopf und Halsschild zum größten Teile kahl, schwarz und glänzend, Schildchen, Flügeldecken und Abdomen wohl fein und dicht aber einfach punktiert, die Zwischenräume der Punkte sind größer als diese und der Grund bleibt glänzend. Schwarz, Palpen, Fühler, Beine, Flügeldecken und die Spitze des Abdomens bis zur Mitte des 6. Tergites lebhaft rot, Flügeldecken an der Basis um das Schildchen geschwärzt. Kopf an den Seiten dicht und stark, Halsschild nur mikroskopisch, die schmalen Seiten dichter und deutlicher punktiert, die 2 Dorsalreihen aus 3 starken, die Seitenreihen aus 3—4 ähnlichen Punkten bestehend. L. 11 mm. — Syrien, Palästina, Cypern, Griechenland.

hierochonticus Reiche.

1' Kopf groß, oval, die Schläfen nach hinten verengt und wenig länger als der größte Durchmesser der Augen, Halsschild querrechteckig, die Scheibe ohne gereichte Dorsalpunkte, dafür längs dem Seitenrande mit zahlreichen Porenpunkten besetzt, die Seiten und Basis dick gerandet, die Randung von oben gut sichtbar:

Subgen. **Megaprosopus** nov.

Braunschwarz, matt, äußerst dicht und fein punktiert und dicht dunkelbraun behaart, Fühler, Palpen und Beine rot, Kopf und Halsschild schwarz, stark glänzend, außer den Porenpunkthaaren, kahl, am Grunde mikroskopisch punktuert, die Schläfen dicht und stärker punktiert, braun tomentiert, Halsschild ringsum und in den Porenpunkten mit langen, abstehenden braunen Haaren besetzt. Beine, die vordersten sehr stark, rötlich behaart. L. 17—20 mm. — Aegypten, Nubien, Senegal. **bedulinus** Nordm.

Gen. **Othius** Steph.

1'' Sechstes Abdominaltergit am Spitzenrande mit feinem, weißen Hautsaume. Körper gefügelt.

- 2" Körper auffallend groß: L. 10—14 mm. Seiten und Basalrandung des Halsschildes kräftig, von oben sichtbar. Parallel, schwarzbraun, die Fühler, Palpen und Beine gelbrot, die Flügeldecken braunrot.
- 3" Der hintere Dorsalpunkt des Halsschildes jederseits ist von den Hinterwinkeln weit entfernt. Siebentes Abdominaltergit auf der hinteren Hälfte, sowie der Spitzenrand des sechsten, rot.
- 4" Scheitel jederseits ziemlich dicht punktiert. Kopf und Halsschild schwarz, letzterer sehr undeutlich länger als breit, fast quadratisch, Flügeldecken merklich schmaler als der Halsschild. Größer und stärker als die nachfolgende Art. L. 11—16 mm. — Kaukasus, Lenkoran, Krim.
- grandis** Hochh.
- 4' Scheitel jederseits nur mit wenigen zerstreuten Punkten besetzt. Kopf und Halsschild schwarzbraun, die niedergebogenen Vorderwinkel des letzteren fast immer braunrot oder gelbrot. Halsschild beträchtlich länger als breit, und nicht breiter als die Flügeldecken. L. 10—14 mm. — Europa. — *Oth. fulvopterus* Geoffr., *fulvipennis* F.
- punctulatus** Goese.¹⁾
- 3' Der hintere Dorsalpunkt jederseits des Halsschildes ist den Hinterwinkeln stark genähert. Kopf, Halsschild und Flügeldecken länger als breit, das 6. Abdominaltergit am Spitzenrande, das 8. ganz rot. L. 11—13 mm. — Taschkent.
- chrysurus** Reitt.
- 2' Körper viel kleiner, Seiten und Basalrandung des Halsschildes äußerst fein und von obenher nicht sichtbar.

¹⁾ Mit dieser Art verwandt, aber mir nicht bekannt, ist:

O. turcmenus Fauv. R. 1900. 228, aus Verni in Turkestan. Der Kopf ist dichter und feiner punktiert, die vorderen Stirneindrücke sind tiefer, in eine Furche nach vorne verlängert, der Thorax ist hinter der Mitte der Seiten stärker ausgebuchtet, das Schildchen ist punktiert, die Flügeldecken sind matt, feiner und dichter punktiert, das Abdomen ist feiner und dreifach dichter punktiert. L. 11 mm.

Ferner ist mir unbekannt der verwandte:

O. paralleliceps Quedenf. B. 1882. 183 aus Andalusien, der sich durch längeren mehr parallelen Kopf, feiner und dichter punktierte Schläfen desselben und rote Spitze der Abdomens zu unterscheiden scheint. L. 9.5—11 mm. — Mit dieser Art soll nach Bernhauer *O. xantholinoides* Fairm. identisch sein.

- 5'' Flügeldecken merklich länger und auch etwas breiter als der Halsschild, Kopf etwas schmaler als der Thorax. Schwarz, Flügeldecken braun, Fühler braun, fast immer mit dunklerer Basis, Mund und Beine gelbbrot. L. 5—6 mm. — Mittel- und Südeuropa. — *O. punctipennis* Lac., *fuscicornis* Heer, *bovinus* Fairm. **laeviusculus** Steph.¹⁾
- 5' Flügeldecken merklich kürzer oder so lang als der Halsschild und so breit als dieser.
- 6'' Kopf schmaler als der Halsschild.
- 7'' Flügeldecken so lang als der Halsschild. Schwarz, Halsschild und Flügeldecken pechbraun, Mund, Fühler und Beine rotgelb. L. 5—6 mm. — Kaukasus, Elisabetpol. — Zool. bot. Ges. Wien, 1880. 6. **stenocephalus** Epph.²⁾
- 7' Flügeldecken merklich kürzer als der Halsschild. Schwarz, Halsschild rot, Flügeldecken und der Hinterleib schwarzbraun, der Mund, die Fühler und Beine gelb. L. 4·5—5 mm. — Nord- und Mitteleuropa. — *O. sexpunctatus* Haliday, *angustus* Steph., *subuliformis* Steph. **melanocephalus** Grav.
- 6' Kopf so breit als der Halsschild, wenig länger als breit, so breit als Halsschild und Flügeldecken. Schwarz, Halsschild braun oder braunschwarz, Flügeldecken heller braun, der Mund, die Fühler und Beine bräunlichgelb. L. 5·5—6 mm. — Nord- und Mitteleuropa. — *Oth. longicornis* Steph., *suturalis* Motsch. **lapidicola** Kiesw.
- 1' Sechstes Abdominaltergit am Spitzenrande ohne weißen Hautsaum. Körper ungeflügelt. Flügeldecken etwas kürzer als der Halsschild und niemals breiter als dieser. Körper rotbraun bis bräunlichrot, mit helleren gelben Fühlern und Beinen; der Kopf ist meist gesättigter rotbraun.

¹⁾ Mit dieser Art ist der mir unbekannte

Oth. Reitteri Fuente Acta Soc. Espan. 1898. 83, aus Spanien gewiß in naher Verwandtschaft. Er ist schwarz, der Mund, die Fühler und Beine rotgelb, Halsschild rotbraun, die Flügeldecken ein wenig breiter als der Halsschild und so lang als dieser, dunkel gelbbraun, einzeln, fein punktiert. Abdomen schwarz, an der Spitze rotbraun. L. 5·75 mm.

²⁾ Dieser Art muß sehr ähnlich sehen der mir unbekannte

Othius volans J. Sahlb. aus Finnland. Er ist diesem ähnlich gefärbt und geformt, die pechbraunen Flügeldecken haben aber einen heller gelbbraunen Schulterfleck und gleichen Apicalrand, auch ist das 5. und 6. Abdominaltergit am Spitzenrande heller gefärbt.

- 8'' Schläfen parallel. Kopf schwarzbraun. Körper braun, Halsschild heller braun.
- 9'' Kleiner, dunkler gefärbt, Kopf fast schwarz, der hinterste Dorsalpunkt des Halsschildes ist vom mittleren etwa so weit entfernt als dieser vom Vorderrande. L. 4·5—5·5 mm. — Europa; oft, aber nicht ausschließlich, bei Ameisen.
myrmecophilus Kiesw.
- 9' Größer, heller braungelb gefärbt, der Kopf braun. Der hinterste Dorsalpunkt des Halsschildes vom mittleren viel weiter entfernt, als dieser vom Vorderrande. Flügeldecken kürzer als bei der vorigen Art. L. 6·5—7 mm. — In den transsylvanischen Alpen.
transsilvanicus Gnglb.
- 8' Die Schläfen sind nach hinten schwach backenartig erweitert. Körper braungelb, Kopf meist ein wenig gesättigter gefärbt.
- 10'' Körper größer, Flügeldecken wenig kürzer als der Halsschild. — L. 6—7 mm. — In den östlichen Alpen, den Karpathen und im Kaukasus. — *O. pallidus* Brancsik.
crassus Motsch.
- 10' Körper kleiner, gelb, Flügeldecken viel kürzer als der Halsschild. L. 4—5 mm. — Im östlichen Alpengebiete in subalpiner Region, unter Moos. — *O. dilutus* Motsch.
brevipennis Kr.

Gen. **Baptollinus** Kraatz.

- 1'' Schläfen mit zahlreichen (10—12) Punkten besetzt. Schwarz, die Schultern und oft auch die Naht und selbst auch die Ränder der Flügeldecken, die Seiten und der Hinterrand der Abdominaltergite, die Spitze des Abdomens, die Fühler, Taster und Beine bräunlichgelb. L. 6—7 mm. — Nord- und Mitteleuropa.
pillicornis Payk.
- 1' Schläfen nur mit wenigen (2—4) Punkten besetzt.
- 2'' Der Augenpunkt steht dicht am Innenrande der Augen. Die Abdominaltergite an den Seiten ziemlich dicht punktiert. Schwärzlichbraun, die Flügeldecken etwas, die Tergite gewöhnlich deutlich heller braun gefärbt, der Mund, die Fühler und Beine rotgelb. L. 5·5—7 mm. — Mitteleuropa, selten.
longiceps Fauvel.
- 2' Der Augenpunkt ist vom inneren Augenrande um die Punktgröße entfernt. Abdomen ebenfalls glatt, nur jederseits mit wenigen zerstreuten Pünktchen. Rot, der Kopf, die Flügel-

decken ohne die Schultern oder die schmale Basis, dann die vorletzten 2 Abdominalsegmente (zum größten Teile) schwarz. L. 6—8 mm. — Europa, Kaukasus. — *B. alternans* Grav., *nigriceps* Mannh., *glabricornis* Steph., *frigidus* Duf. **affinis** Payk.

Gen. **Dlochus** Erichson.

Habituell einem *Cryptobium* ähnlich, aber mit kürzerem ersten Fühlergliede. Kopf und Flügeldecken braunschwarz, die Spitze der letzteren und der Halsschild rot, Abdomen dunkelbraun, Fühler rotbraun, Beine gelbrot. In selteneren Fällen ist der Käfer rot, Fühler, Palpen und Beine gelbrot, Abdomen rotbraun (v. *dilutus* m. nov.). Kopf wie bei *Othius* gebaut, etwas schmaler als der Halsschild, Hals fein gestielt Halsschild länger als breit, parallel, vorn und hinten abgerundet, mit 2 aus 3 Punkten bestehenden Dorsalreihen; Flügeldecken kürzer als der Halsschild und etwas breiter als dieser, nach hinten merklich breiter, Scheibe nur mit wenigen gereihten Punkten. Abdomen dicht und fein punktiert. Fühler schlank, ihre vorletzten Glieder schwach quer. L. 5 mm. — Andalusien. — W. Mt. 1860. 27.

Staudingeri Kr.

Tribus **Xantholinini**.

Flügeldecken mit übereinander geschobenen ungeraden, oder hinten leicht klaffenden Nahträndern, Fühler einander stark genähert. Vorderrand der Stirn zwischen 2 genäherten Ausrandungen mit einem mehr weniger ausgesprochenen Stirnzähnen. Prosternum am Vorderrande mit einer, wie bei den *Othiini* sehr charakteristischen Kehlplatte. Vorderfüße einfach, nur bei *Leptolinus* und Verwandten erweitert. Erstes Tarsenglied der hinteren Füße niemals länger als das zweite. Körper dünn und langgestreckt, fadenförmig.

Uebersicht der Gattungen.

- 1" Fühler kürzer als der Kopf, vom 4. Gliede an abgeflacht, an der Basis nur durch einen schmalen, oben gerinnten Stirnfortsatz getrennt. Kopf lang, parallel, keulenförmig, viel länger als der Thorax, der Hals kaum dicker als das erste Fühler-

glied. Halsschild mit einer von dem hinteren Teile des Seitenrandes dorsalwärts nach vorn und innen geschwungenen Linie. Flügeldecken an der Naht wenigstens hinten etwas klaffend. Abdomen glatt. Tarsen auffallend dünn, länger als die Schienen, Endglied der Kiefertaster klein, pfriemenförmig.

Metoponcus Kr.

- 1' Fühler länger als der Kopf, seitlich nicht zusammengedrückt. Flügeldecken mit übereinander geschobenen Nahrändern. Halsschild ohne eingegrabene Dorsallinien. Tarsen meist kürzer als die Schienen.
- 2'' Vordertarsen in beiden Geschlechtern erweitert. Seiten des Halsschildes ungerandet, die halsartige Abschnürung des Kopfes nur so dick als das erste Fühlerglied. Endglied der Kiefertaster klein, pfriemenförmig. Kopf und Halsschild gedrängt punktiert, mit punktfreier breiter Mittellinie.
- 3'' Kopf mit Augen, dicht rugulos gestrichelt. Körper geflügelt, das sechste Abdominaltergit am Spitzenrande mit feinem, weißen Hautsaume. Vorderfüße stark erweitert.

Leptollnus Kr.

- 3' Kopf ohne Augen, hautartig chagriniert und einfach flach punktiert, Körper ungeflügelt, das sechste Abdominaltergit ohne Hautsaum am Spitzenrande. Vorderfüße nur schwach erweitert.

Leptoglenus Reitt.

- 2' Vordertarsen in beiden Geschlechtern einfach, Seiten des Halsschildes wenigstens hinten streifförmig gerandet. Endglieder der Taster selten pfriemenförmig, stets kaum kürzer als das vorletzte Glied. Halsschild gewöhnlich mit 2 dorsalen Punktreihen. Die halsartige Abschnürung des Kopfes viel dicker als das erste Fühlerglied.
- 4'' Endglied der Kiefer-Taster sehr dünn und halb so dick als das vorletzte, aber fast so lang als dieses. **Leptacinus** Er.

- 4' Endglied der Kiefer-Taster nur wenig dünner als das vorletzte und meist zugespitzt.

- 5'' Mandibeln an den Seiten nur an der Basis kurz gefurcht, Schildchen grob punktiert.

Gauropterus Thoms.

- 5' Mandibeln an den Seiten bis über die Mitte hinaus gefurcht. Schildchen glatt oder nur mit 2 feinen Haarpunktchen besetzt. Halsschild mit 2 dorsalen Punktreihen.

- 6'' Augen klein oder sehr klein, nicht aus der Wölbung des Kopfes vorragend. Halsschild meist nach hinten verengt,

Flügeldecken kaum breiter als der Thorax am Vorderrande, nicht länger als dieser. Tarsen kurz, viel kürzer als die Schienen.

Xantholinus Serv.

- 6' Augen ziemlich groß, aus der Kopfwölbung ein wenig vorragend. Halsabschnürung wenig dicker als das erste Fühlerglied. Halsschild lang, schmaler als der Kopf und Flügeldecken, nach vorne nicht erweitert, Flügeldecken etwas länger als der Thorax, dicht, gleichmäßig und einfach punktiert. Die hinteren 4 Tarsen dünn und schlank, fast so lang als die Schienen.

Vulda Duval.

Gen. **Metoponcus** Er.

- 1'' Groß, schwarz, glänzend, Fühler rostrot, Beine rot, Kopf fein punktiert, Halsschild undeutlich punktuert, Flügeldecken mit schwachem Erzschein, kaum punktiert, Abdomen glatt. L. 6—8 mm. — Mitteleuropa, Griechenland, unter Tannennrinden, wo die Larve den Borkenkäfern nachstellt.

brevicornis Er.

- 1' Kleiner, braunschwarz, Kopf schwarz, Halsschild und Fühler rot, die Basis der Flügeldecken und Beine gelb, Abdomen gelbbraun, die 2 letzten Tergite schwarzbraun L. 5—6 mm. — Ungarn, Kaukasus. — *M. basalis* Aubé, *pictus* Motsch., *tricolor* Brancsik.

scripticollis Hochh.

Gen. **Leptolinus** Kraatz.

Schwarz, Kopf matt, dicht strichelförmig punktiert, Halsschild und Flügeldecken glänzend, dicht und fein punktiert, ersterer mit glatter Längsfläche, Abdomen sehr dicht und fein punktuert, schwach glänzend, Kopf, Halsschild und Flügeldecken fast von gleicher Länge, Fühler und Beine gelbbraun; Glied 2 und 3 der Fühler fast von gleicher Länge. L. 6—8 mm. — Kroatien, Dalmatien, Balkanhalbinsel, Südfrankreich.

nothus Er.

Wie der vorige, aber schmaler, rotbraun, die Flügeldecken kürzer, heller braun. L. 6—8 mm. — Kaukasus, Turkestan. — *L. sareptanus* Stierl. v. **versicolor**, Solsky.

Wie die Stammform, Kopf auf der Hinterseite, innen neben den abgerundeten Schläfen, mit einem kleinen, stumpfwin-

keligen Vorsprung, Flügeldecken verwaschen rostrot, Basis schwarz. L. 6·2 mm. — Andalusien.

v. **subangulatus** nov.

Wie die Stammform, aber viel kleiner, schmaler, Kopf und Halsschild länger, Körper dunkelbraun, Spitze der Flügeldecken heller gesäumt, Abdomen schwarz, 2. Fühlerglied länger als das 3. — L. 5 mm. — Griechenland, Mesopotamien, Algier.

v. **cephalotes** Kr.

Genus **Leptoglenus** Reitter.

W. 1900. 227.

Einfarbig braungelb, etwas glänzend, kaum sichtbar behaart, 2. Fühlerglied etwas länger als das 1., Kopf matt, fein und seicht punktiert, mit matter, schmaler, punktfreier Längslinie, Halsschild äußerst fein punktiert, die glatte Mittellinie glänzender, Flügeldecken kürzer als der Halsschild, dicht und fein, Abdomen kaum sichtbar punktiert. Die Schienen undeutlich bedornt. L. 5·3 mm. — Samarkand.

caecus Reitt.

Genus **Leptacinus** Er.

- 1" Halsschild in den Dorsalreihen mit 5—6 Punkten.
- 2" Die längliche Punktur des Kopfes und die Punktreihen des Halsschildes aus groben Punkten bestehend. Die seitlichen Furchen des Kopfes nicht schwächer als die inneren ausgeprägt und stärker nach hinten verlängert. Die ganze Oberseite ist am Grunde glatt. Schwarz, Flügeldecken zum größten Teile, Fühler und Beine rostrot oder gelbbraun, die umgeschlagenen Seiten der Flügeldecken blaß gelbweiß. Var. *rubricollis* Reitt. aus Sicilien ist rot, der Kopf schwarz, Flügeldecken blaßgelb mit schwarzer Naht und Basis, Abdomen rostbraun, vor der Spitze dunkel. L. 5·5—6·5 mm. — Europa. — Hieher zahlreiche Synonyme.

parumpunctatus Gyll.

- 2' Die einfache Punktur des Kopfes und der Punktreihen auf den Flügeldecken fein. Braunschwarz, der Mund, die Fühler und Beine rot. Kopf nur mit schwachen Seitenfurchen neben den Augen. Halsschild etwas länger als breit, von der Breite der Flügeldecken, letztere fast kürzer als der Thorax, dunkel, nur mit einzelnen gereihten Pünktchen, sonst glatt; die

Spitzenränder der Abdominaltergite braun. L. 4 mm. — Südrußland. — Diese kleine Art ist mir unbekannt. (Ex Solsky.) **laeviusculus** Solsky.

1' Halsschild in den Dorsalreihen mit 8—16 feinen Punkten. Die seitlichen Schrägfurchen des Kopfes viel schwächer als die innern ausgeprägt.

3'' Oberseite am Grunde sehr fein, wellenförmig schraffiert. Körper 3·5 mm überragend.

4'' Fühler rostrot, die Basis nicht geschwärzt, Flügeldecken gelbbraun, an den Seiten viel blasser. Halsschild in den Dorsalfurchen mit 10—14 Punkten, die hintersten bei gewisser Beleuchtung in einer schwachen Längsvertiefung stehend. L. 4—5 mm. — Ueber die ganze palaearktische Region verbreitet. — *L. diaphanus* Mrsh., *apicalis* Steph., *episcopalis* Boisd., *semistriatus* Steph., *quadrisulcus* Steph.

bathychrus Gyll.

4' Fühler rostrot, das Basalglied schwarzbraun, oder nur Glied 2 und 3 rötlich, Flügeldecken dunkelbraun, an den Seiten nicht deutlich heller; der Raum zwischen den Stirnfurchen ist deutlich schmaler als jener von ihnen bis zu den Augen.

5'' Kopf vom Vorderrande der Augen bis zur Halsabschnürung kaum länger als breit, nach hinten schwach erweitert, Basis ziemlich gerade. L. 3·8—4·2 mm. — *L. sulcifrons* Steph., *procerulus* Steph., *pusillus* Steph., *minutus* Boisd. — In Komposterde, in Europa. **linearis** Grav.

5' Kopf vom Vorderrande der Augen bis zur Halsabschnürung länger als breit und fast parallel, der Hinterrand mit den Backen verrundet. L. 3·5—4·2 mm. — Piemont, Ungarn, Griechenland, Kaukasus, Turkestan.

othloides Baudi.

3' Kopf und Halsschild am Grunde glänzend glatt, der Hinterleib jedoch chagriniert. Kopf kürzer und gewölbter, mit breiter abgerundeten Schläfenwinkeln als bei den anderen Arten, der Zwischenraum innerhalb der Stirnfurchen vorne fast größer als von da der seitliche Raum bis zu den Augen. Kleinste, bei Ameisen lebende Art. L. 3—3·5. — Europa.

formicetorum Maerkel.

Gen. **Gauropterus** Thoms.

(Eulissus Epph. non Mannerheim.)

Körper schwarz, Flügeldecken rot, Fühler ganz oder zum Teile rot, Beine schwarz oder rot.

- 1" Halsschild ohne Punktreihen auf der Scheibe.
- 2" Basis der Fühler und Beine schwarz, Tarsen rot, Flügeldecken mit 2 Punktreihen auf der Scheibe und wenigen kleineren Punkten neben der Suturalreihe. L. 8·5—11 mm. — Europa. — *G. pyropterus* Grav., *angulatus* Ktst., *intermedius* Ktst. **fulgidus** F.
- 2' Basis der Fühler und Beine rot. Flügeldecken mit 2 dorsalen Punktreihen, dazwischen überall zerstreut punktiert. L. 9—11 mm. — Kaukasus. — D. 1889. 275. **sanguinipes** Reitt.
- 1' Halsschild mit 2 dorsalen Punktreihen, diese aus 5—7 Punkten bestehend. Basis der Fühler und Beine schwarz, Tarsen rot, L. 9—13 mm. — Kaukasus. — Melet. III 14.

sanguinipennis Kolen.

Wie der vorige, schwarz, stark glänzend, die Flügeldecken, der Mund, die Fühler und Beine sowie das 7. Abdominaltergit rot gefärbt. L. 10·5 mm. — Turkestan: Buchara. — Verh. z. b. Ges. Wien 1905. 585.

bucharicus Bernh.Gen. **Xanthollus** L.

Uebersicht der Subgenera und der Arten.

- 1" Die zwei Porenpunkte der Stirne, in welche die äußeren, von den Augen schräg nach innen gerichteten Furchen einmünden, stehen von einander doppelt so weit entfernt als von den Augen. (Körper geflügelt, das 7. Abdominaltergit am Spitzenrande mit sehr feinem Hautsaume. Fühlerschaft den Hinterrand der Augen nicht ganz erreichend.)
- 2" Die Seitenrandlinie des Halsschildes nur im hinteren Drittel auf der Lateralkante gelegen, sie wendet sich schon hinter der Mitte nach vorne verlaufend auf die Unterseite und reicht daselbst bis an den Vorderrand der Vorderhüften.
- 3" Kopf eiförmig, Scheitel auf dem herabgewölbtem Hinterrande zum Halse kurz gefurcht.

Subgen. **Calontholinus** nov.

Rot, die vordere Kopfhälfte, die hintere Halsschildhälfte, der Hals, die Abdominalsegmente an ihrer Basis und die Brust schwarz; Flügeldecken braungelb, ein Querband hinter der Mitte dunkel. L. 10 mm. — Kaukasus.

fasciatus Hochh.

- 3' Kopf quadrangulär, die Scheitelfurche am Absturz zum Halse fehlt. Frontalzähnen zwischen den Fühlern nach vorne zugespitzt, vorragend.

Subgen. **Nudobius** Thoms.

- 4'' Schwarz, Halsschild, Fühlerbasis und Beine rot, der Apicalrand der Flügeldecken des 7. Tergites und der 8. ganz braungelb. L. 8—9 mm. — Oesterreich, Frankreich, Mittelmeergebiet. — X. *Godeti* Lap., *ruficollis* Luc.

collaris Er.

- 4' Schwarz, Fühler rot, Flügeldecken braungelb, Beine rotgelb. Hieher zwei sehr ähnliche Arten:

- 5'' Abdomen schwarz, die Spitze des 7. und 8. Tergites breit gelbrot gesäumt. L. 6—8 mm. — Kaukasus.

umbratus Motsch.

- 5' Abdomen schwarz, die Spitze des 7. und 8. Tergites nur schmal, gelbbraunlich gesäumt. L. 6·5—8 mm. — Europa. X. *rufipennis* Redt., *Wingelmülleri* Bernh. **lentus** Grav.

- 2' Die Seitenrandlinie des Halsschildes von hinten nach vorne bis zum vorderen Drittel reichend; dann erst auf die Unterseite gewendet und dort fast bis zum Vorderende verlaufend.
6'' Die Seiten (Schläfen) des Kopfes sind dicht und stark punktiert, die Punktur ist durch einen von den Augen gerade nach hinten gerichteten, schmalen, glatten Längswulst geteilt. Kopf quadrangulär.

Subgen. **Gyrohypnus** Steph.

- 7'' Schwarz oder dunkelbraun, die Flügeldecken oft pechbraun, Abdomen einfarbig dunkel.
8'' Halsschild mit 5—6 Punkten in den Dorsalreihen.
9'' Größer, breiter, Körper schwarz, Fühler bis auf das erste dunklere Glied, und die Beine braun, Punkte des Halsschildes grob, Augen größer, die Schläfen $2\frac{1}{2}$ mal so lang als die Augen. Bei v. *Thomsoni* Schwrz. sind die Beine braunrot,

die Spitze des Abdomens heller, auch meistens die Flügeldecken dunkelbraun. L. 6·5—7·5 mm. — Europa, Nord-Afrika, Central-Asien. — *X. elongatus* Geoffr., *fracticornis* Müll., *ater* Steph., *obscurus* Steph., *morio* Reitt., *Haroldi* Reitt., *melanarius* Fauv. **punctulatus** Payk.

9' Kleiner, viel schmaler, Körper schwarzbraun, Fühler rostrot, das erste Glied schwarz, Beine bräunlichrot, die Punkte des Halsschildes weniger grob, Augen klein, die Schläfen reichlich dreimal so lang als die Augen. L. 5·5—6 mm. — Nord- und Mitteleuropa. — *X. confusus* Muls., *picipes* Thoms. **atratus** Heer.

8' Halsschild mit 8—12 Punkten in den Dorsalreihen. Schwarz, Flügeldecken pechbraun, Fühler und Beine rostrot. Halsschild am Grunde (bei stärkerer Vergrößerung) querwellig schraffiert, oder seltener glatt: v. **nitidicollis** nov. — L. 6—7 mm. — Europa, Kaukasus, Sibirien. — *X. ochraceus* Gyll.

angustatus Steph.

7' Schwarz, Fühler rot, Beine, das letzte und die Hälfte des vorletzten Abdominalsegments rotgelb, Flügeldecken braungelb. Der glatte Querwulst hinter den Augen ist äußerst schmal, Halsschild mit etwa 11—12 Punkten in den Rückenreihen. L. 8 mm. — Turkestan, Aulie-Ata, Taschkent etc. **ochripennis** Epph.

6' Die Seiten des Kopfes (Schläfen) sind einfach, weitläufig punktiert, glänzend, ohne glatten, begrenzten Längswulst hinter den Augen. Kopf subquadrangulär; am Vorderrande der Augen bis zum Halse fast breiter als lang:

Subgen. **Metacyclinus** nov.

10'' Kopf jederseits mit einzelnen groben und zahlreichen feinen Punkten besetzt. Große Arten.

11'' Die groben Punkte des Kopfes zahlreich, die Seitenfurche von den Augen nach hinten schräg gestellt, Basis der Flügeldecken nicht angedunkelt, die Verbindungshaut der Abdominaltergite dunkelbraun, der größere Enddorn der Hinterschienen etwas kürzer als die zwei ersten Tarsenglieder zusammen; schwarz, Flügeldecken rot, seltener gelb, Fühler und Beine dunkelrot, braun oder schwärzlich, manchmal mit schwarzen Schenkeln, Tarsen rostrot, selten die ganzen Beine einfarbig rot: v. *merdarius* Nordm. L. 10—14 mm. —

Europa, im Süden häufiger. — *X. nitidus* Panz., *cruentatus* Mrsh., *occidentalis* Waltl. **glabratus** Grav.

11' Die groben Punkte des Kopfes nur sehr spärlich vorhanden; die Seitenfurchen von den Augen nach hinten äußerst schräg gestellt, fast horizontal; Basis der Flügeldecken um das Schildchen leicht angedunkelt, die Verbindungshaut der Abdominaltergite gelb, der größere Enddorn der Hinterschienen wenig länger als das 1. Tarsenglied. Schwarz, Flügeldecken gelb, Fühler, Palpen und Beine rotgelb. L. 8—10·5 mm. — In Mittel- und Südeuropa, Mittelmeergebiet. — *X. cadaverinus* Boisd., *ochropterus* Nordm. **relucens** Grav.¹⁾

10' Kopf jederseits mit gleichartigen, spärlichen Punkten besetzt. Flügeldecken nur mit drei Punktreihen, dazwischen mit einzelnen Pünktchen besetzt, an den Seiten glatt, hinter den Schultern mit einer regelmäßigen Punktreihe und einer zweiten auf den durch diese Punktreihe begrenzten Epipleuren. Körper kleiner und auffallend glatt.²⁾

12'' Kopf fast parallel, Glied 2 und 3 der Fühler höchstens so lang als breit, Halsschild schwarz.

Schwarz, Fühler und Beine braun, Flügeldecken etwas länger als der Thorax, rot (Stammform), oder dunkel, die Schulterwinkeln und die Spitze braunrot: = v. *angularis* Gnglb. — L. 6·5—7 mm. — Nord- und Mitteleuropa, unter Baumrinden und im Baummulme, meist in Gesellschaft von Hornissen und Ameisen. — *X. rotundicollis* Steph.

glaber Nordm.³⁾

¹⁾ Verwandt mit dieser Art ist der 11 mm. lange, mir unbekannt *X. scutellaris* Fauv. (R. 1900, 228) aus der Türkei. Färbung ähnlich, aber Kopf und Halsschild mit Bronzeglanz, die Flügeldecken haben eine größere dunkle Scutellarmakel, der Kopf ist dichter punktiert. —

²⁾ In diese Gruppe gehört auch der kleine *X. peliopterus* Solsky, den ich nicht besitze.

³⁾ Hieher noch nachfolgende zwei Arten:

X. baicalensis Fauv. Staph. Cat. XXV: Magnitude *glabri*, in genere notabilis; niger, nitidus, antennis praeter basin, thorace abdomineque piceis, elytris, segmentorum marginibus, lateribusque, anoque testaceis; antennarum articulis tribus primis pedibusque rufis; capite magno, elongato, ovato, utrinque crebre fortiter punctato, disco anguste fere usque ad basin laevi, angulis posticis rotundatis; frontis sulculis longioribus punctatis, thorace insigne, trapezoidali, circa basin fortiter angustato, antice oblique longeque truncato, angulis omnibus obtusis, perspicuis; lineis duabus dorsalibus 10-11, lateralibus 7-8 punctatis, his punctis duobus posticis remotis; elytris

- 12' Kopf eiförmig, Glied 2 und 3 der Fühler etwas länger als breit, Halsschild rostrot. Schwarz, Flügeldecken (und Halsschild) rostrot, letztere mit schwarzer Querbinde, Mund, Fühler und Beine rot. L. 6·5—7 mm. — Talysch, am Kaspischen Meere. — *X. tenepunctatus* Fauv. 1900.

laevissimus Reitt. 1898.

- 1' Die zwei Porenpunkte der Stirne, in welche die äußeren, von den Augen schräg nach innen und hinten gerichteten Furchen einmünden, sind von einander nicht oder (selten) sehr wenig weiter entfernt als von den Augen. Der Fühlerschaft mindestens den Hinterrand der Augen erreichend oder etwas überragend.
- 14'' Das sechste Abdominaltergit am Spitzenrande mit einem weißen, sehr feinen Hautsaume. Körper geflügelt.
- 15'' Halsschild parallelseitig, nach vorne nicht erweitert. Körper parallel, gewölbt, bunt gefärbt, die vorderen Abdominaltergite (2—5) vor der Mitte, hinter den strichförmigen Querfurchen mit tiefer, an den Seiten abgeflachter Querimpression:

Subgen. **Milchillinus** nov.

Schwarz, glänzend, Fühler, Palpen, Beine, Halsschild und Abdomen, letzteres bis auf die letzten Tergite, rot. L. 7·5—9 mm. — Oestliches Mittel- und Süd-Europa.

decorus Er.

- 15' Halsschild nach vorne deutlich erweitert, die Abdominaltergite hinter den strichförmigen Basalquerfurchen ohne Querimpression:

thorace paullo brevioribus, fortiter parce, dorsolineatim punctatis, abdominis punctura sparsa obsoletaque. L. 6·3 mm. — An den Ufern des Baikalsees. (Ex Fauvel.)

X. sublaevis Fauv. l. c. *Leptac. batychri* majoribus individuis sub-similis, colore *baicalensis* sed elytris dilute testaceis, abdomine segmento sexto dimidio apice, totoque 7^o rufulis; antennis rufis, articulis 4—10 subaequalibus, maxime transversis; capite subtriangulari, disco utrinque punctis aliquot, post oculos basique punctura sparsa subtiliore notato, sulcis frontalibus laevibus, angulis posticis obtusis; thorace circa basin minus quam in *baicalensi* angustato, antice minus longe oblique truncato, dorso bilineatim 5—6 punctato, puncto postico remoto, linea exteriori recta 5 punctata, punctis 4 circa angulum anteriorem; elytris parce subtilissime punctulatis, punctis circa suturam minus obsoletis, serie dorsali multipunctata, abdomine obsolete punctulato. L. 5 mm. — Sibirien, aus der Umgebung von Irkutsk. (Ex Fauvel.)

Subgen. **Xantholinus** in spec.

16'' Der Kopf quadrangulär, vom Vorderrande der Augen bis zur Halsabschnürung nicht länger als breit. Die zwischen den Augen gelegenen zwei Porenpunkte von einander etwas weiter entfernt als von den Augen; schwarz, Flügeldecken mindestens so lang als der Thorax, mit schwachem grünlichen Schein, an der Spitze schmal gelb gerandet, Fühler und Beine rostbraun, die Schenkel und das erste Fühlerglied dunkler. Manchmal sind die Fühler und Beine ganz rostrot und die Flügeldecken gelbbraun: v. **pseudohesperius** nov. L. 7—8 mm. — Italien, Sizilien, Spanien, Portugal, Alger. — X. *limbatus* Walzl, *coloratus* Karsch.

hesperius Er.

16' Der Kopf mehr weniger eiförmig, vom Vorderrande der Augen bis zur Halsabschnürung länger als breit; die Porenpunkte, in welche die seitlichen, von den Augen schräg nach hinten gehenden Stirnfurchen einmünden, sind von einander nicht weiter entfernt als von den Augen; (Flügeldecken nicht dunkel mit hellem Apicalrand).

17'' Kopf und Halsschild mit metallischem Erzschein, oder wenigstens der Kopf mit metallischem Bronzeschein.

18'' Kopf kaum breiter als der Halsschild, von dem Vorderrande der Augen bis zur Halsabschnürung viel länger als breit, ziemlich gleichbreit, fast parallel, die Schläfenwinkel kurz abgerundet.

19'' Halsschild an den Seiten mit dichter, verworrener Punktur. Schwarz, der ganze Vorderkörper mit Erzschein, die Flügeldecken dunkelbraun, mit Erzglanz, die Abdominaltergite auch an der Spitze einfärbig schwarz oder braunschwarz, die Fühler und Beine braunrot, oft ist der Körper schwarz, die Fühlerbasis und die Schenkel ebenfalls dunkel; häufig sind der Thorax und die Flügeldecken rötlichbraun, das Abdomen braun (nicht ausgereifte Stücke: *ochraceus* Grav.) Kopf und Halsschild am Grunde äußerst fein wellenförmig schraffiert. L. 5—8·5 mm. — Palaearctische Region, häufig. — X. *longiceps* Grav., *multipunctatus* Thoms.

linearis Oliv.

19' Halsschild an den Seiten mit der normalen, vorn hakenförmig umgebogenen Punktlinie, am Grunde fast glatt:

Dunkler gefärbt, Flügeldecken bronzeschwarz, stärker punktiert, erstes Fühlerglied dunkler braun, Beine oft dunkel. — Europa. *X. elongatus* Heer., *laevigatus* Jakobs.

v. **longiventris** Heer.

Heller bronzebraun, Flügeldecken schwächer punktiert, Fühler und Beine rot. — Griechenland, Kaukasus, Sizilien.

v. **graecus** Kr.

- 18' Kopf kürzer, eiförmig, hinten merklich breiter als der Halsschild, vom Vorderrande der Augen bis zur Halsabschnürung wenig länger als breit, die hinten breiteren Backen (Schläfen) mit dem Hinterrande breit verrundet.
- 20'' Schwarz, Kopf, Halsschild und Flügeldecken mit schwachem grünlichen Erzschein, Fühler braun, Beine rot. Neben den dorsalen Punktreihen des Halsschildes stehen nach innen viele einzelne feine, freie Punkte. L. 8—9·5 mm. — Spanien, Sizilien, Italien, Algier. — *X. Cordieri* Boield.
- rufipes** Luc.
- 20' Flügeldecken braunrot oder gelbbraun, ohne Erzschein.
- 21'' Kopf und Halsschild schwarz, mit Bronzeglanz, Flügeldecken rot, dicht punktiert, kaum kürzer als der Halsschild, Abdominaltergit 7 und 8 am Spitzenrande, 9 ganz gelbbraun, Fühlerbasis und Spitze und Beine rot. Halsschild innen, neben den Dorsalpunktreihen am hinteren Teile der Scheibe mit einigen überzähligen Punkten. Sehr große, an *Othius fulvipennis* erinnernde Art. L. 13—14 mm. — Deutschland, Oesterreich, Südwest-Europa. **procerus** Er.
- 21' Kopf schwarz mit Erzschein, Halsschild braun oder rot, oft mit Bronzeglanz, mit zahlreichen Punkten in den Rückenreihen, Flügeldecken gelbbraun, merklich kürzer als der Halsschild, Fühler ganz oder zum Teile und Beine gelblichrot, Körper 10 mm. nicht überragend. Abdomen am Spitzenrande mit undeutlichen helleren Rändern. (Man verwechsle nicht damit die hellen Verbindungshäute der einzelnen Tergite.)
- 22'' Kopf und Halsschild mit Bronzeglanz, Kopf schwarz, Halsschild schwarzbraun, meist mit rötlichen Rändern, Flügeldecken wenig kürzer als der Halsschild, Abdomen braun, parallel, zweites Fühlerglied nicht kürzer als das dritte, beide sehr wenig länger als breit. Kleiner als die nächste Art. L. 7—9 mm. — Im Geniste der Ostrawitza-Auen um P a s k a u,

bei Ueberschwemmungen häufig.¹⁾ Mittel-Europa nicht selten. **distans** Rey.

- 22' Nur der dunkle Kopf mit Bronzeglanz, Halsschild rot, lang, in den Rückenreihen mit zahlreichen Punkten, ohne Erzschein, Flügeldecken viel kürzer als der Halsschild, nicht breiter als der letztere, fein und dicht punktiert, Abdomen braun, nach hinten schwach aber merkbar erweitert. Zweites Fühlerglied wenig kürzer als das dritte, beide viel länger als breit. Größere Art. L. 8—10 mm. — Frankreich, Italien. **cribripennis** Fauv.
- 17' Oberseite ohne Bronzeschein oder Erzglanz. Fühler ganz oder zum größten Teile, Beine immer, gelbrot.
- 23'' Halsschild lebhaft rot, höchstens die Basis dunkler, Flügeldecken rot oder braunrot, kaum so lang als der Halsschild.
- 24'' Kopf und Abdomen tiefschwarz, Halsschild und Flügeldecken rot; Flügeldecken stark und dicht punktiert; der Hinterrand des 7. und 8. Abdominaltergites ist bei der Stammform braunrot, bei v. **paskoviensis** nov. ganz schwarz. Var. *Fuenteanus* Reitt. hat viel dickere Fühler (Central-Spanien). Die Var. *paskoviensis* aus Mähren. — (Im Geniste der Ostrawitz.) X. *elegans* Er. et spätere Autoren (nicht *elegans* Oliv.) und *semirufus* Reitt. **meridionalis** Nordm.
- 24' Kopf schwarz bis rotbraun, Halsschild rot, Abdomen dunkelbraun oder braunschwarz.
- 25'' Abdominaltergit 7 an der Spitze, 8 an der Basis und Spitze rotbraun, Halsschild an der Basis meistens angedunkelt; Flügeldecken gelbrot, dicht und stark punktiert, die Punktur fast von der Stärke jener des Halsschildes. Manchmal ist der größte Teil des Kopfes rot: a. **laeticeps** nov. L. 7.5—11 mm. Europa. — X. *elegans* Oliv. **tricolor** F.
- 25' Abdominaltergite auch an der Spitze einfarbig braun, 7. Tergit am Spitzenrande nicht oder wenig deutlich heller. Kopf länger, rostbraun, Halsschild rot, Flügeldecken braungelb.

¹⁾ Ich hielt diese Art ursprünglich für *linearis* v. *ochraceus* Grav.; allein ich sehe jetzt, daß sie nicht als unreife *ochraceus* Grav. aufgefaßt werden darf und mit *distans* identisch ist. Von *hungaricus*, dem sie sehr ähnlich ist, durch geflügelten Körper und das Vorhandensein eines Hautsaumes am 7. Abdominaltergite leicht zu unterscheiden. Eppelsheim hatte mir beide als *distans* mitgeteilt.

dicht und fein punktiert, die Punktur doppelt feiner als jene des Halsschildes. L. 7·5—9·5 mm. — Kaukasus.

variabilis Hochh.

23' Kopf und Halsschild schwarz, ohne Erzschein, manchmal der Thorax braunschwarz mit hellen roten Flecken am Vorder- und Hinterrande, Flügeldecken rot oder bräunlichgelb, Abdomen schwarz, Fühler und Beine gelbrot. ¹⁾

26'' Kopf schwarz, Halsschild dunkel pechbraun, die Vorderwinkel und die Basis schmal rot gefleckt, Flügeldecken hell bräunlichgelb, kaum so lang als der Thorax, dicht und stark punktiert, Abdomen schwarz oder schwarzbraun, Tergit 7 und 8 am Hinterrande gelbbraun gesäumt. L. 10—11 mm. — Kaukasus, Armenien, Talysch.

fortepunctatus Motsch. Hochh.

26' Kopf, Halsschild und Abdomen tief schwarz, glänzend, Flügeldecken rot oder gelbrot, fast so lang als der Thorax, wenig dicht punktiert, Fühler und Beine gelbrot.

27'' Flügeldecken rot, auf der Seitenrandkante ohne regelmäßige Punktreihe, oder es sind dazwischen Nebenpunkte untermischt; Abdomen schwarz, einfarbig. L. 8—11 mm. — In Süd-Europa, südlich und östlich von Dalmatien. — X. *Titus* Sauley.

rufipennis Er.

27' Flügeldecken oben abgeflacht, gelbrot, spärlich, an den Seiten in Reihen punktiert, auch die Lateralkante mit dichter regelmäßiger Punktreihe, daneben innen (oben) ein glatter Längsstreifen; Abdomen schwarz, das hintere Drittel des 7. und das ganze 8. Tergit bräunlichrot. L. 10 mm. — Araxesthal.

araxis Reitt.

14' Das sechste Abdominaltergit an seinem Spitzenrande oft heller gefärbt, aber ohne feinen weißen Hautsaum; Flügeldecken stets beträchtlich kürzer als der Thorax. Körper ungeflügelt, Augen klein.

29'' Kopf mit kleinen, aber scharf abgegrenzten Augen; die zwei Porenpunkte, in welche die seitlichen, von den Augen schräg nach hinten gerichteten Furchen einmünden, stehen fast im Niveau des Augenhinterrandes; die Fühlerwurzeln sind

¹⁾ Hieher wohl auch der mir unbekannt X. *translucidus* Scriba. Schwarz, Halsschild rötlich durchscheinend, Flügeldecken mit hell gefärbten Schultern, die beiden letzten Abdominaltergite rötlich gerandet, Mund, Fühler und Beine rot. L. 8 mm. — Sierra Nevada, Gibraltar.

von einander so weit entfernt als vom Seitenrande; der Fühlerschaft die Augen nur wenig überragend:

Subgen. **Typhlollnus** nov.

30'' Die zwei Porenpunkte, in welche die Seitenfurchen von den Augen schräg nach hinten einmünden, stehen merklich hinter dem Niveau des Augenhinterrandes.

Klein, schwarz, Halsschild rot, die Punktreihen sehr fein, Flügeldecken gelbbraun, mit Erzschein, fein, wenig dicht punktiert, Abdomen schwarz, Tergit 7 und 8 hinten breit rötlich gesäumt; Fühler und Beine rotgelb. Kopf flach. L. 6 mm. — Turkestan: Karatab. **corallinus** Reitt. ¹⁾

30' Die zwei Porenpunkte stehen im Niveau des Augenhinterrandes. Körper größer.

31'' Kopf und Halsschild schwarz, Flügeldecken braun, oft mit Erzschein, an den Schultern heller gefärbt, Fühler braun, ihre Basis und Beine rot.

32'' Abdomen schwarz, der Spitzenrand des 7. und 8. Tergites schmal braun gesäumt. Die mittleren Stirnfurchen am Vorderende des Kopfes kurz; sie schließen etwa ein Quadrat ein. Beim ♂ das 8. Tergit in der Mitte des Spitzenrandes ausgeschnitten. L. 8—9 mm. — Moldau: transsylvanische Alpen bei Azuga. **azuganus** n. sp.

32' Abdomen bräunlichrot, das 7. Tergit, bis auf die schmalen Ränder, schwarz. Vordere Stirnfurchen lang, sie schließen einen längeren, rechteckigen Raum ein. Sonst dem vorigen ähnlich. L. 8 mm. — Alpes maritimes. **maritimus** n. sp.

31' Kopf schwarz oder dunkelbraun, Halsschild hell braunrot oder rot, Flügeldecken gelbbraun, ohne Erzschein, Abdomen braun, Fühlerbasis und Spitze rötlich, oder einfarbig braunrot, Beine gelbrot.

33'' Fühler wenig dick, von normaler Stärke, die vorletzten Glieder doppelt so breit als lang. L. 7—10 mm. — Nord- und Südeuropa. **hungaricus** n. sp.

¹⁾ Dieser Art dürfte der mir unbekanntes **X. haematodes** Kolen. aus dem Kaukasus nahe stehen; der Kopf soll aber bei dieser Art stark gewölbt, die Flügeldecken schwarz, mit Metallganz und rugulos punktiert sein.

33' Fühler dick, spindelförmig, die vorletzten Glieder dreimal so breit als lang. L. 6—9 mm. — *Kaukasus*.

crassicornis Hochh.

29' Kopf mit rudimentären, sehr kleinen punktförmigen Augen, die zwei Porenpunkte, in welchen die undeutlichen, von den Augen schräg nach hinten gehenden Furchen einmünden, sind weit hinter dem Niveau der Augen gelegen. Die Fühlerwurzeln sind einander sehr stark genähert, nur durch ein feines Randzähnen von einander getrennt, einander sehr viel näher als dem Seitenrande; Fühlerschaft die Augen sehr weit überragend.

Subgen. **Typhlodes** Sharp. ¹⁾

Einfärbig gelbbraun, nur der große Kopf etwas dunkler braun, dieser fein und dicht punktiert, vorne sehr fein, längsrunzelig gestrichelt. Augen rundlich. L. 8 mm. — *Italien*. (Ligurien.)

tenuipes Baudi.

Wie der vorige, aber viel größer, der Kopf kürzer, quadrangulär, nur im vordersten Drittel gestrichelt, die Punktur stärker, die Augen sehr klein, länglich, Flügeldecken mit schwachem Bronzeglanz. Der Käfer erinnert sehr an *X. tricolor* F. L. 11 mm. — *Alpes maritimes*. — *T. Belisarius* Ab. (Ex Fauv.)

myops Fauv.

Genus **Vulda** Duval.

1'' Kopf groß, parallel, die Schläfenwinkel abgerundet, wenig dicht punktiert, mit Bronzeglanz, Halsschild dünn, mit Bronzeglanz. Flügeldecken breiter als der Halsschild und länger als dieser, so breit als der Kopf, rotbraun, dicht punktiert, mit undeutlichem Erzschein, Abdomen braun, sehr fein punktiert, längs der Mitte fast glatt, Fühlerschaft die

¹⁾ Hieher auch der mir unbekannt: *X. barbarus* Fauv. Fn. gallo-rhenana Staphyl. 389. Form und Größe eines kleinen *Xanth. tricolor*, bräunlich rot, der Kopf und das Abdomen angedunkelt; verschieden von *myops* durch seine geringe Größe, schmälere Form, schmälere, längere, nach vorne etwas verschmälerten Kopf, dieser dichter punktiert, aber nicht gestrichelt, mit Ausnahme der Mitte am Grunde chagriniert; die Augen sind größer, rundlich, Halsschild nach vorne weniger verschmälert, die Vorderwinkel besser markiert, die Punkte am Halsschild feiner und zahlreicher, Flügeldecken länger, dichter punktiert, Abdomen feiner punktiert. L. 9 mm. — *Algier*. (Ex Fauvel.)

leicht vorstehenden Augen kaum überragend, Palpen gelb, Fühler rostrot, Beine braungelb mit schwach getrübbten Schenkeln. L. 8 mm. — Alpes maritimes.

gracillipes Duval.

- 1' Der obigen Art ähnlich, aber etwas größer, rostrot, glänzend, mit Bronzeglanz, Kopf und Abdomen schwarz, Mund, Palpen, Flügeldecken, die Spitze des Abdomens und die Beine rostgelb. Halsschild vorne deutlich breiter als hinten. L. 8—10 mm. — Umgebung von Marseille; Nizza, Toskana. (Ex Fauvel.)

angusticollis Fauv.

Bestimmungs-Tabelle

des

Carabiden-Tribus: Pogonini

aus Europa und den angrenzenden Ländern.

Von **Edm. Reitter** in Paskau (Mähren.)

Die *Pogonini* unterscheiden sich innerhalb der Subfamilie der *Harpalinae* durch den ein Haar tragenden Porenpunkt in der Dorsalfurche der Mandibeln, dicht an die Flügeldecken schließenden Thorax, die wenig in der Länge differierenden zwei Endglieder der Maxillartaster, die gerundete Basis der Flügeldecken etc. — Die Oberseite ist wenigstens auf dem Grunde der Flügeldecken chagriniert, die zwei Seitenstreifen der letzteren verbinden sich nach vorne weit vor der Schulterecke und die Oberseite der Tarsen ist in der Mitte mit einer feinen Längsfurche versehen.

Uebersicht der Genera.

- 1'' Die Seiten des Kopfes ohne Augenfalte. Körper gelb, ohne Metallschein. **Cardioderus** Dej.
- 1' Die Seiten des Kopfes mit einer ausgesprochenen Augenfalte.
- 2'' Alle Episternen stark punktiert. Basalrand- und Seitenrandlinien der Flügeldecken vereinigen sich ohne an den Schultern einen scharfen Winkel zu bilden. Vorderwinkel des Halschildes mit einer Gruppe feiner, abstehender Härchen. Körper dunkel, ohne Metallschein. **Bedellolus** Semenow. ¹⁾
- 2' Alle Episternen glatt. Basalrand und Seitenrandlinie der Flügeldecken stossen an den Schultern in einem scharfen Winkel zusammen. Körper mit mehr weniger ausgesprochenem Metallschein. **Pogonus** Dej.

¹⁾ Conf. Horae 34. 1900. pg. 577. Mir ist diese Gattung mit ihren zwei Arten aus Transcaspien und Persien unbekannt. Wahrscheinlich gehört sie ebenfalls als Untergattung zu *Pogonus*.

Gen. **Cardioderus** Dej.

Einfärbig braungelb, ohne Metallschein, Kopf samt den Augen so breit als der Halsschild, dieser herzförmig, fast so lang als breit, an der Basis stark eingeschnürt. Basalfältchen dem Seitenrande stark genähert, der Basalstrich weit nach außen gelegen, schräg nach vorne und innen gerichtet, Flügeldecken viel breiter als der Halsschild, länglichoval, am Grunde fein chagriniert, wie bei *Pogonus* punktiert-gestreift, die Schenkel mit 4—5 Tastborsten, die Schienen außen und innen dicht mit starren Borsten bewimpert. Mandibeln vorgestreckt. L. 8—9 mm. — Uralsk. (Steppe südlich vom Ural), am Caspi-Meere, Kirghisensteppe, Sibirien, sehr selten.

chloroticus Fisch.

Gen. **Bedellolus** Semen.

Braunschwarz, die Mitte der Brust und die Scheibe des Halsschildes hinter der Mitte rostrot, die Bauchsegmente jederseits gelb gemakelt, Fühler, Palpen und Beine braunrot. Kopf schmaler als der Halsschild, dieser herzförmig, bis zur Seitenrandlinie gewölbt, Vorderwinkel mit 9—11 abstehenden Härchen besetzt. Flügeldecken breitoval, breiter als der Halsschild, abgeflacht, glänzend, Seitenstücke der Brust stark und dicht punktiert. L. 6·9 mm. Lat. 2·9 mm. — Transcaspien. (Ex Semenow.)

vigli Semen.

Wie der vorige, Kopf kleiner, Augen weniger vorstehend, Halsschild vor den rechteckigen Hinterwinkeln stärker ausgeschweift, der Raum zwischen Basalfältchen und Seitenrand an der Basis punktiert, Vorderwinkel mit 5—8 abstehenden Härchen, Flügeldeckenstreifen bis zur Spitze stärker eingedrückt. L. 6 mm., Lat. 2·5 mm. — Ostpersien. (Chorassan.) — (Ex Semenow.)

pernix Semen.

Gen. **Pogonus** Dej.¹⁾**Uebersicht der Untergattungen.**

1" Prosternum längs der Mitte mit einzelnen abstehenden Haaren besetzt. Die seitliche Augenfalte reicht bis zum Niveau des

¹⁾ *Pogonopsis* Bedel, A' 1898. 241 (*dilutus* Bed.) aus Nordafrika, gehört nicht in den unmittelbaren Verwandtschaftskreis der *Pogonini*, denn die Tarsen haben keine Dorsalfurche, die Flügeldecken haben keine Basallinie und die Mandibeln haben in ihrer Dorsalfurche keinen Borstenpunkt.

Porenpunktes, welcher sich innen in der Mitte neben den Augen befindet. Der neunte Zwischenraum der Streifen auf den Seiten der Flügeldecken ist breiter als der achte.

- 2'' Kopf samt den Augen ebenso breit als der Halsschild, dieser nicht transversal. Körper lang, schmal, zylindrisch.

Subg. **Syrdenus**

- 2' Kopf samt den Augen beträchtlich schmaler als der Halsschild, dieser schwach quer; Körper parallel, flach.

Subg. **Pogonistes**.

- 1' Prosternum kahl. Die seitliche Augenfalte reicht weit über den Porenpunkt hinaus, welcher sich innen neben den Augen befindet und krümmt sich meistens hinten nach einwärts. Der neunte Zwischenraum der Streifen an den Seiten der Flügeldecken ist nicht breiter als die innen gelegenen.

Subg. **Pogonus**.

Subgen. **Syrdenus** Chaud.

- 1'' Grün metallisch, Mandibeln länger vorragend, Halsschild an den Seiten vor den Hinterwinkeln schwach ausgeschweift, an der Basis fast so breit als die Basis der Flügeldecken, Fühler, Palpen und Beine rotgelb. L. 5—5·5 mm. — Sardinien, Südfrankreich, Spanien und Algier.

filiformis Dej.

- 1' Einfarbig gelb. Mandibeln viel kürzer, Halsschild an den Seiten vor den Hinterwinkeln stark ausgeschweift, die Basis schmaler als die Basis der Flügeldecken. L. 4·5—5 mm. — *S. fulvus* Baudi, *extensus* Chd., *dilutus* Fairm. — Mittelmeergebiet, besonders Nordafrika, Cypern; auch auf Madera.

Grayi Woll.

Subgen. **Pogonistes** Chaud.

(Metallisch grün bis rotbraun, mit Erzschein, Mund, Fühler, Palpen und Beine gelb.)

- 1'' Vorderwinkel des Halsschildes mit 1—3 feinen, kurzen, abstehenden Härchen besetzt. (Sectio: **Eupogonistes** Carret.) Halsschild quer, vor den Hinterwinkeln stark ausgeschweift, Basis deutlich schmaler als die Basis der Flügeldecken. Klein, Körper erzgrün. L. 4—4·75 mm. — Süd- und Westfrankreich. Mittelmeergebiet.

gracilis Dej.

- 1' Vorderwinkel des Halsschildes kahl.

- 2'' Länge 5—6 mm. Halsschildseiten vor den Hinterwinkeln ziemlich stark ausgeschweift.
- 3'' Kopf samt den Augen klein, viel schmaler als die Basis des Halsschildes, Halsschildbasis merklich schmaler als jene der Flügeldecken, diese ziemlich gleichbreit, seitlich schwach gerundet, nicht ganz doppelt so lang als in der Mitte zusammen breit. Körper grün mit Bronzeglanz, die Scheibe der Flügeldecken rostrot durchscheinend, die Spitze heller. — Bulgarien, Süd-Rußland, Kaukasus, Central-Asien, Kleinasien. **rufoaeneus** Dej.
- 3' Kopf größer, samt den Augen so breit als die Basis des Halsschildes, Halsschildbasis so breit als jene der Flügeldecken, diese fast vollkommen parallel und gestreckter, doppelt so lang als zusammen breit, Halsschild in seiner größten Breite kaum schmaler als die Flügeldecken, wodurch der Körper noch mehr parallel erscheint. Braunrot mit Bronzeglanz. — Süd-Frankreich, Mittelmeergebiet. Die Individuen aus Griechenland haben merklich kürzere, wenig exact parallele Flügeldecken und bilden die Rasse: *graccus* Apfelb. Käf. Balk. I. 151. **testaceus** Dej.
- 2' Länge 4—4.5 mm. Körper rostrot, mit Bronzeglanz. Halsschild in seiner größten Breite merklich schmaler als die Flügeldecken.
- 4'' Halsschildseiten vor den Hinterwinkeln deutlich ausgeschweift.
- 5'' Halsschild leicht quer, die Seiten vor den Hinterwinkeln sehr schwach ausgeschweift, Basis so breit als die Basis der Flügeldecken innerhalb der Schulterecken, Flügeldecken fast parallel, nicht ganz doppelt so lang als zusammen breit, am Grunde chagriniert. Oberseite rostbraun, mit grünem Bronzeglanz. L. 4.5 mm. Attica, Süd-Rußland. **convexicollis** Chd.
- 5' Halsschild herzförmig, fast so lang als breit, die Seiten vor den scharf rechteckigen Hinterwinkeln stark ausgeschweift, die Basis fast gerade, schmaler als jene der Flügeldecken, diese parallel, nicht doppelt so lang als zusammen breit, glänzend, kaum chagriniert. Einfärbig hell rostrot, mit schwachem Bronzeschein. L. 4 mm. — Siebenbürgen, Süd-Rußland (Uralsk, Bogdo). **depressus** Motsch. ¹⁾

¹⁾ Dieser Art sehr ähnlich, ebenso groß und ebenso gefärbt ist der mir unbekannt *P. angustus* Gebl. (*angustatus* Motsch.) aus Central-Sibirien. Der Thorax ist aber weniger herzförmig, vorne weniger gerundet, fast quadratisch.

- 4' Halsschildseiten vor den Hinterwinkeln nicht ausgeschweift. Klein, dem *conrexicollis* ähnlich, Halsschild aber fast quadratisch. Rötlich pechbraun, mit Metallglanz, Fühler, Palpen und Beine gelb. L. 3·5—4·5 mm. (Ex Apfelbeck.)

Illiputanus Aqfelb.

Subgen. **Pogonus** s. str.

- 1'' Flügeldecken nur im dritten Zwischenraume mit einer weitläufigen Porenpunktreihe.
- 2'' Kopf punktiert; auch der vordere Quereindruck des Halsschildes so tief wie die Basis punktiert. Basis des Halsschildes ungerandet, außen abgeschragt.
- 3'' Halsschild gewölbt, etwas quer, Seiten sehr fein gerandet, vor den Hinterwinkeln sehr schwach ausgeschweift, an der Basis nicht parallel, die Hinterwinkel stumpfeckig, Flügeldecken oval, beim ♀ ganz, beim ♂ ringsum die Seiten chagriniert. Schwarz oder schwarzbraun mit grünlichem Erzschein, der Mund, die Basis der braunen Fühler und Beine bräunlichrot. L. 4·8- 5·2 mm. — Corfu, Griechenland, Krim.
- reticulatus** Schaum.
- 3' Halsschild flacher, breiter, die Seiten vorne stärker gerundet, vor den scharf rechteckigen Hinterwinkeln stärker ausgeschweift, an der Basis eine kurze Strecke parallel; Scheibe auch längs der Mitte fein, vorne und Basis stark punktiert, Flügeldecken oval, ringsum die Seiten sehr fein chagriniert, wie bei dem vorigen gestreift. Fühler und Beine rötlichbraun, die Schenkel etwas dunkler. L. 6 mm. — Syrien: Haifa. 1 Ex. in meiner Collection.
- punctifrons** n. sp.
- 2' Kopf glatt; auch der Quereindruck hinter dem Vorderrande des Halsschildes nicht deutlich punktiert, nur bei *chalceus* mit einzelnen erkennbaren Punkten besetzt.
- 4'' Halsschild fast so lang als breit, etwas herzförmig, aber die Basis merklich breiter als der Vorderrand, Basis seitlich stark abgeschragt, stark punktiert, Kopf klein, die Augen vom Vorderrande des Halsschildes entfernt stehend, Flügeldecken langoval, breiter als der Halsschild, Basis rundlich ausgerandet, die Streifen innen stärker, die Punkte in denselben deren Ränder undeutlich angreifend, im dritten Zwischenraume mit drei Porenpunkten. Oben metallisch grün, unten schwarzbraun mit Erzschein, Fühler, Palpen und Beine rot-

- gelb. L. 7—8·5 mm. — Andalusien, Algier. — *P. viridimicans* Fairm. (Col. v. Heyden.) **smaragdinus** Waltl.
- 4' Halsschild ausgesprochen quer.
- 5'' Halsschild herzförmig, hinten eingeschnürt, vor der Mitte am breitesten, die Basis nicht oder kaum breiter als der Vorder-
rand.
- 6'' Streifen der Flügeldecken auch hinten und an den Seiten fast gleichmäßig ausgebildet.
- 7'' Der verbreiterte Teil des neunten Zwischenraumes der Flügeldecken an der Spitze wird innen durch den achten Streifen furchenartig vertieft und horizontal verflacht. Körper lang gestreckt, parallel, metallisch bronzegrün, die Flügeldecken gelb, Fühler, Palpen und Beine gelb. L. 8—9 mm. — Mittelmeergebiet, Kaukasus. **pallidipennis** Dej.
- 7' Der verbreiterte Teil des neunten Zwischenraumes der Flügeldecken an der Spitze einfach.
- 8'' Fühler, Palpen und Beine gelb oder rot. Körper nicht cylindrisch, Halsschild beträchtlich schmaler als die Flügeldecken.
- 9'' Der verbreiterte Teil des neunten Zwischenraumes der Flügeldecken an den Seiten der Spitze stark erweitert auf Kosten der vorangelegenen Zwischenräume, und die Mitte dieses verbreiterten Feldes mit einer angedeuteten kurzen Längsfurche oder kurzen, flachen Punktreihe. Körper erzgrün, metallisch, Flügeldecken gelb. Der dritte Zwischenraum mit drei eingestochenen Punkten besetzt. — L. 6—7·8 mm. — *P. Burrelli* Curt., *flavipennis* Dej. — Mitteleuropa, Deutschland, Mittelmeergebiet, Sibirien, an salzhaltigen Gewässern, wie alle anderen Arten.
- luridipennis** Grm.
- 9' Der verbreiterte Teil des neunten Zwischenraumes der Flügeldecken an den Seiten ihrer Spitze sehr wenig erweitert, wenig breiter als an den Seiten, ohne Spur einer Längsfurche oder kurzer Punktreihe, kaum breiter als der fünfte Zwischenraum vor der Spitze.
- 10'' Der dritte Zwischenraum der Flügeldecken nur mit drei eingestochenen, oft an die Streifen angelehnten Punkten besetzt.
- 11'' Kopf verhältnißmäßig klein, dieser samt den Augen kaum breiter als der Vorderrand des Halsschildes, der innere

Längseindruck an der Basis des Halsschildes ist dem Seitenrande viel mehr genähert als der Mittellinie, die Flügeldecken sind fast paralleseitig, ihre Streifen vorne weder kräftiger eingedrückt, noch stärker punktiert als in der Mitte. Dunkel erzgrün, Flügeldecken schmutzig bräunlichgelb mit grünem Bronzeschimmer, beim ♂ stark, beim ♀ etwas glänzend. L. 5—6 mm. — *P. fulvipennis* Dej., *brevicollis* Mannh. — Mitteleuropa, Kaukasus, Sibirien.

iridipennis Nicol.

- 11' Kopf größer, die Augen stärker halbkugelig vortretend, samt denselben viel breiter als der Vorderrand des Halsschildes, so breit als die Basis des letzteren; der innere Längseindruck an der Basis des Halsschildes zwischen Mittellinie und Seitenrand fast in der Mitte gelegen, Flügeldecken viel breiter und kürzer oval, bräunlichgelb, längs der Naht breit, an den Seiten schmal metallisch grün gefärbt, die Spitze braungelb, die inneren (3) Streifen vorne tiefer eingedrückt und stärker punktiert, ihre Oberseite beim ♂ glänzend, beim ♀ matt. Unterseite, Kopf und Halsschild dunkel erzgrün. L. 5·5—6 mm. — Südrußland: Uralsk, Derbent; Transcaspien (Merv, Aulie-Ata), Nord-Afghanistan.

submarginatus n. sp.

- 10' Der dritte Zwischenraum der Flügeldecken mit 5 (vorn 2, hinten 3) eingestochenen, oft an die Streifen angelehnten Punkten besetzt.

- 12'' Die sechs Dorsalstreifen der Flügeldecken ziemlich stark und fast gleichmäßig eingedrückt und alle Streifen stark punktiert, der siebente Streifen an den Seiten auffallend feiner ausgeprägt. Flügeldecken fast parallel, dunkel erzfarbig mit starkem Bronzeglanz, Unterseite und oft verschiedene Reflexe an der Oberseite erzgrün (Stammform), oder Unter- und Oberseite bronzegrün, stark glänzend: v. *parallelus* Chd. aus Aegypten. Manchmal ist die Spitze der Flügeldecken im weiteren Umfange braungelb gefärbt: v. *apicalis* Küst. aus Syrien; selten ist der Kopf blau, Halsschild grün metallisch, irisierend und die Flügeldecken heller rostrot, mit Erzschein: v. *fallax* Carret, aus Frankreich. L. 5·5—6·5 mm. — Mittelmeergebiet.

gilvipes Dej.

- 12' Alle Streifen der Flügeldecken fein ausgeprägt, nur die innersten wenig kräftiger und alle fein punktiert; der siebente Streifen an den Seiten kaum feiner als der sechste. Erzgrün, die Epipleuren der Flügeldecken, wie gewöhnlich, rostbraun. Flügeldecken weniger parallel als bei der vorigen Art. L. 6—6·5 mm. — Persien (Astrabad), Transcaspien, Nordafghanistan. **micans** Chaud.
- 8' Fühler meistens ganz dunkel, oder die Basis schwarz, die Endglieder der Palpen an der Basis gebräunt, Beine rostrot, Schenkel braun. Körper groß, parallel, fast cylindrisch, die parallelen Flügeldecken doppelt so lang als zusammen breit. Kopf groß, samt den vorgequollenen Augen nur etwas schmaler als der Halsschild, dieser quer, breit, wenig schmaler als die Flügeldecken. Flügeldecken gleichmäßig fein gestreift und nur die innersten Streifen vorne etwas stärker punktiert. Dunkel erzfarbig, seltener mit ausgesprochenem Bronzeglanz, unten schwarzgrün, metallisch. L. 7—8 mm. — *P. pallipes* Germ., *aeruginosus* Steph. — Mittelmeergebiet, besonders im westlichen Teile. **litoralis** Dft.
- 6' Streifen der Flügeldecken hinten und meist auch an den Seiten viel feiner, nur angedeutet oder fast erloschen; Streifen punktiert, die feinen Teile an der Spitze und an den Seiten unpunktiert; im dritten Zwischenraume mit drei Porenpunkten. Halsschild in der Quersfurche hinter dem Vorderrande mit einzelnen Pünktchen besetzt, die Basis fast so breit als der Vorderrand. Körper dunkel bronzefarbig, seltener lebhaft grün: a. *viridanus* Dej., oder blau: a. *pulchellus* Carret, die Fühler dunkelbraun; das erste Glied dunkler, oft mit Erzschein, Palpen bis auf die dunkle Basis des letzten Gliedes und Beine rostrot, die Schenkel manchmal etwas getrübt.
Eine größere, robustere Form mit gelben Fühlern und Beinen ist die mir unbekannt Form: *provincialis* Carret. ¹⁾
— *P. halophilus* Nicolai. — In Mittel- und Süd-Europa, Mittelmeergebiet, häufig. **chalceus** Mrsh.
- 5' Halsschild nicht herzförmig, fast in der Mitte am breitesten, zur Basis viel schwächer (oft fast gar nicht) als zur Spitze verengt, die Basis (meist mehr gerade und seitlich kaum abgesehrt) viel breiter als der Vorderrand. Die Seitenstreifen

¹⁾ Außerdem unterscheidet Carret in L'Echange 1903 pag. 137 eine v. *excavatus* Car. und *oceanicus* Dej. i. l.; Carret.

sind meistens viel schwächer ausgeprägt, auch die Dorsalstreifen zur Spitze nur angedeutet und daselbst nicht punktiert. Kopf klein.

- 13'' Fühler, Palpen, Beine und Flügeldecken gelb, letztere an der Basis und an den Seiten ein wenig dunkler. Körper dunkel erzfarbig, Bauch braun gesäumt, Kopf und Halsschild mit Bronzeglanz, stark glänzend, der vordere Quereindruck undeutlich, Seiten vor den Hinterwinkeln geschwungen, Flügeldecken mit gleichmäßig ausgebildeten, an den Seiten feineren Punktstreifen, im dritten Zwischenraume mit drei Porenpunkten. L. 6 mm. — Mongolei: Ordoss., China: Tientsin. **ordossicus** Semen.
- 13' Fühler und Endglied der Palpen mehr weniger dunkel, Beine braun oder rostrot, Flügeldecken mit dem Körper gleichfarbig, dunkel metallisch.
- 14'' Halsschild viel schmaler als die Flügeldecken, das Basalfältchen ist von beiden Seiten faltig gehoben; die Seiten vor den Hinterwinkeln meistens deutlich ausgeschweift, Basallinie der Flügeldecken ein wenig nach außen gebogen.
- 15'' Flügeldecken im dritten Zwischenraume mit drei Porenpunkten ¹⁾; kurz vor der Spitze des zweiten Streifens steht kein vierter Punkt; meistens steht aber einer an der Spitze desselben.
- 16'' Halsschild bis zu den Hinterwinkeln gerundet, hinten nicht ausgeschweift, die Hinterwinkel in der Anlage stumpf, aber mit einer sehr kleinen vorragenden, scharfen Ecke, die Basis seitlich stark abgeschrägt, Flügeldecken viel breiter als der Halsschild, langoval, die Streifen an den Seiten und an der Spitze schwach ausgeprägt, die inneren vorne stärker und weitläufig punktiert, Basalrand stärker gebogen. Bronzegrün, Unterseite dunkler, Fühler mit Ausnahme des braunen Basalgliedes, Palpen und Beine rostrot. L. 7.2 mm. — Taurien, (Original in Col. von Heyden.) **orientalis** Dej.

¹⁾ Nur zwei Porenpunkten soll der mir unbekannt *P. angusticollis* Poppius aus Transcaspien besitzen; der Thorax soll nur unwesentlich breiter sein als lang. Im Wesentlichen scheint die Beschreibung auf den nicht im Vergleich gezogenen *virens* Mén. zu passen und ist diese Art vielleicht eine Var. von demselben.

- 16' Halsschild an den Seiten vor den Hinterwinkeln ausgeschweift, letztere lang rechteckig, normal entwickelt, Streifen der Flügeldecken dicht punktiert.
- 17'' Halsschildseiten zur Basis stark ausgeschweift, in der Mitte stark gerundet, die Basis etwas breiter als der Vorderrand, Flügeldecken kürzer oval, Körper kleiner, Oberseite lebhaft grün oder olivengrün, Unterseite schwarz mit blauem Scheine; Beine rostrot mit dunkleren Schenkeln. L. 6—6·5 mm. — Griechenland. — L'Abeille 1903. 134. — Vielleicht Rasse der nächsten Art und möglicherweise mit *syriacus* Chd. identisch. **olivaceus** Carret.
- 17' Halsschild breiter, nicht herzförmig, in der Mitte schwach gerundet, die Seiten zur Basis schwach ausgeschweift, Flügeldecken langoval, Körper größer, gestreckter, dunkel erzfarbig, oder dunkel bronzeglänzend, oder schwarzgrün, Beine rostrot. L. 6·5—7·5 mm. — Mittelmeergebiet. **riparius** Dej.
- 15' Flügeldecken im dritten Zwischenraume mit vier Porenpunkten, hievon steht der letzte (4.) am zweiten Streifen nicht weit vor der Spitze. Metallisch grün, oder blau, die braunen Fühler mit dunkler Basis, die Beine rostrot, mit dunkleren Schenkeln. Sonst dem *olivaceus* auch in der Form des Halsschildes ähnlich. L. 6—7 mm. — Transcaspien, Turkestan. — ? *P. angusticollis* Poppius W. 1906, 213 var. ? **virens** Ménétr.
- 14' Halsschild sehr wenig schmaler als die Flügeldecken, hinten fast parallel, die Seiten vor den rechteckigen Hinterwinkeln kaum ausgeschweift, in der Mitte sehr wenig gerundet, von da zur Spitze verengt, die Basis ganz gerade, gerandet, das Basalfältchen jederseits nur von innen faltig gehoben, von außen nicht kielig begrenzt, Basallinie der Flügeldecken ganz gerade verlaufend. Dunkel erzfarbig, seltener blau oder grün metallisch, die rostroten Beine mit dunkler braunen Schenkeln. L. 6·5—7·5 mm. — *P. transfuga* Chd., *orientalis* Gebl. non Dej., *Peysonis* Gnglb. — Ungarn, Rumelien, Südrußland, Persien. **persicus** Chaud.
- 1' Flügeldecken außer im dritten Zwischenraume noch mit einer weitläufigen Porenpunktreihe im siebenten, manchmal auch noch im fünften Zwischenraume. Vorderwinkel des wie bei *riparius* gebauten Halsschildes mit 1—3 kurzen,

zarten, abstehenden Härchen besetzt. Halsschild so breit als die Flügeldecken, Kopf klein.

- 18'' Flügeldecken im dritten, fünften (hinten) und siebenten Zwischenräume mit gereihten, weitläufigen Punkten besetzt. Schwarz mit Erzschein oder Bronzeglanz, die Fühler braun, die Beine rostrot mit meist dunkleren Schenkeln. Selten ist der Körper dunkelblau, Fühler und Beine braunschwarz = *a. atrocyaneus* Dieck. (Ein Typ. Stück in Col. v. Heyden.) L. 7—7·5 mm. — *P. salinus* Motsch., *interstitialis* Fairm., *P. fasciatopunctatus* Moraw.? — Westliches Mittelmeergebiet, Sibirien. **meridionalis** Dej.
- 18' Nur im dritten und siebenten Zwischenraume der Flügeldecken mit einigen Porenpunkten. Kleiner, schwarz mit Erzschein oder Bronzeglanz, Fühler und Beine dunkel rotbraun, die Schenkel meistens dunkler. L. 5·5—6 mm. — Oestliches Mittelmeergebiet, Kaukasus, Zentralasien, Sibirien, Mongolei, China (Tiensin.) — *P. longicornis* Motsch. **punctulatus** Dej.

Neue Phanerogamen-Funde in Mähren.

Von A. Wildt.

Zu den Punkten Mährens, die bisher von den Botanikern vernachlässigt wurden, gehören die Hügel von Pausram. Sie liegen an der Nordbahnstrecke etwa 30 Kilometer südlich von Brünn und sind, aus tertiären Schichten aufgebaut, etwa 240 m hoch.

Auf ihnen mengt sich die baltische Flora mit den (für unsere Gegenden) schönsten und seltensten Gliedern der pannonischen, so daß wir hier vieles wiederfinden, was uns aus dem pflanzenreichen Czeitsch bekannt ist. Beispielsweise seien davon erwähnt: *Crambe tatarica* Jacq., *Adonis vernalis* L., *Iris pumila* L. (letztere in den diversesten Schattierungen der blauen und der gelblich weißen Blütenfarbe). Aber auch die Flora der Polauer Berge sendet manchen Vertreter auf die Pausramer Hügel, so z. B. *Viola ambigua* W. & Kit. und ***Corydalis pumila*** Rchb.

Von letzterer fand ich hier jene Mittelform, die von Juratzka in Niederösterreich entdeckt, seither schwerlich wieder gefunden worden ist. Sie hat den Habitus der *C. bulbosa* DC., unterscheidet sich aber von dieser gut durch die kurzen Fruchtstiele. Die Art und Weise, wie die Pflanze hier vorkommt, bestätigt Juratzkas Ansicht (Zool.-bot. Gesellsch. 1858, pag. 81), daß sie eine Mittelform und nicht etwa ein Bastard der zwei genannten *Corydalis*-Arten sein könne. Sie wächst vereinzelt in Nestern, die aus *C. cava* und *C. pumila* in der normalen Form bestehen.

Weiters wächst auf den Pausramer Hügeln *Pulsatilla nigricans* Störk und ihr mischt sich eine hell blühende *P.* bei, die, wenn sie überhaupt schon beobachtet worden ist, als *P. vulgaris* L. (richtiger *P. grandis* Wender.) angesehen wurde. Bei näherer Untersuchung der letzteren fand ich Mitte April d. J. ein kräftiges, mehrstengliges Stück, dessen Blätter, wenn sie auch vorjährig und dürr waren, deutlichst zeigten, daß sie mehrgestaltig seien. Die äußersten (ältesten) zeigten handförmige, die späteren fußförmige Teilung und die innersten zwei- bis dreifache Fiederung. Die ersteren hatten Zipfel, die oben bis fünfundzwanzig Millimeter breit waren.

Da war es wohl klar, daß keine der Stammarten vorliege, und da mir über diese Pflanze weder das Herbar des naturforschenden Vereines noch jenes von Frein Aufschluß geben konnte, zog ich Reichenbachs Abbildungen zu Rate. Nach diesen kann meine Pflanze nur *Pulsatilla nigricanti* × *vernalis* sein u. zw. in der Form, die auf Tafel LVIII oben rechts dargestellt ist. (Es kann nicht wundern, wenn Reichenbach sie noch *P. pratensi* × *vernalis* nennt.)

Nunmehr auch die anderen dortigen Stücke mit lichten Blüten untersuchend, sah ich, daß sie ausschließlich fein geteilte Blätter haben, daß diese von den kürzer gestielten der *P. grandis*, (beispielsweise des Hadiberger) namhaft abweichen, sehr gut aber zu jenen der anderen Figur auf Tafel LVIII passen, welche Reichenbach als *P. subpratensi* × *vernalis* bezeichnet.*)

P. vernalis L. wird zwar in der Flora Polivkas für Hustopetsch in Mähren angegeben, wächst in allen Nachbarländern, namentlich in Böhmen in den verschiedensten Höhenlagen (überdies nach Reichenbach bei Dresden), dennoch glaube ich nicht, daß sie auf den Pausramer Hügeln vorkomme.

Diesen Mitteilungen will ich beifügen, daß ich gelegentlich der Durchsicht des Vereinsherbares sah, daß sich unter den von Schwöder bei Eibenschitz in Blüte gesammelten Stücken der *P. vulgaris* (wie er die Art zu jener Zeit bezeichnen mußte) ein Exemplar befindet, das zu meiner *P. nigricanti* × *vernalis* insoferne paßt, als es ein (dürres) handförmiges Blatt mit drei, etwa zehn Millimeter breiten Lappen zeigt. Ich glaube aus dem Umstande, daß das Stück als *P. vulgaris* bestimmt wurde, schließen zu können, daß dieses, allen Diagnosen der *P. vulgaris* (*grandis*) widersprechende Blatt übersehen worden sei, und steht es wohl außer Zweifel, daß diese Pulsatillen dem weiteren Studium der Botaniker Mährens empfohlen werden dürfen.

Brünn, im Mai 1908.

*) Ich darf gestehen, daß mir für dieselbe die Bezeichnung *P. subvernali* × *pratensis* richtiger erscheinen würde.

Nachtrag

zu dem vorhergehenden Artikel:

Der Umstand, daß dieser Artikel eine Pflanze betrifft, die, wenn auch schon gefunden, nicht beachtet und nie beschrieben wurde, so wie weiters der die Sachlage sehr erschwerende, daß unsere Pulsatillen bei unentwickelten Blättern blühen, mag es erklären, wenn ich, die letzten Beobachtungen mitteilend, nochmals auf diese Sache zurückkomme.

Es gelang mir vor wenigen Tagen nämlich die Pflanze, das Unicum, bei Pausram in Blättern wieder zu finden. Es trug in der Mehrzahl solche, die mit ihren 2 mm breiten Zipfeln denen der *P. nigricans* Störk analog waren, die äußersten aber waren dreizählig, deren Blättchen fiederschnittig mit fünf mm breiten Zipfeln.

Dieser Pflanze ist also mit Rücksicht auf das im ersten Artikel gesagte eine große Menge von Blattformen eigen, und da diese zwischen jenen der *P. nigricans* Störk und *Anemone silvestris* L. liegen, andererseits die Blütezeit von *P. grandis* Wend. und *Anemone silvestris* L. allzu verschieden sind, habe ich jetzt keinen Zweifel, daß der Bastard ***Anemone nigricans* × *silvestris*** vorliege.

Die im ersten Frühlinge von der Pflanze des Hadiberges etwas abweichende andere, die ich in dem Artikel als mit der Reichenbachschen *P. subpratensi* × *vernalis* übereinstimmend bezeichnete, ist *Pulsatilla grandis* Wend.

Im Juni 1908.

A. Wildt.



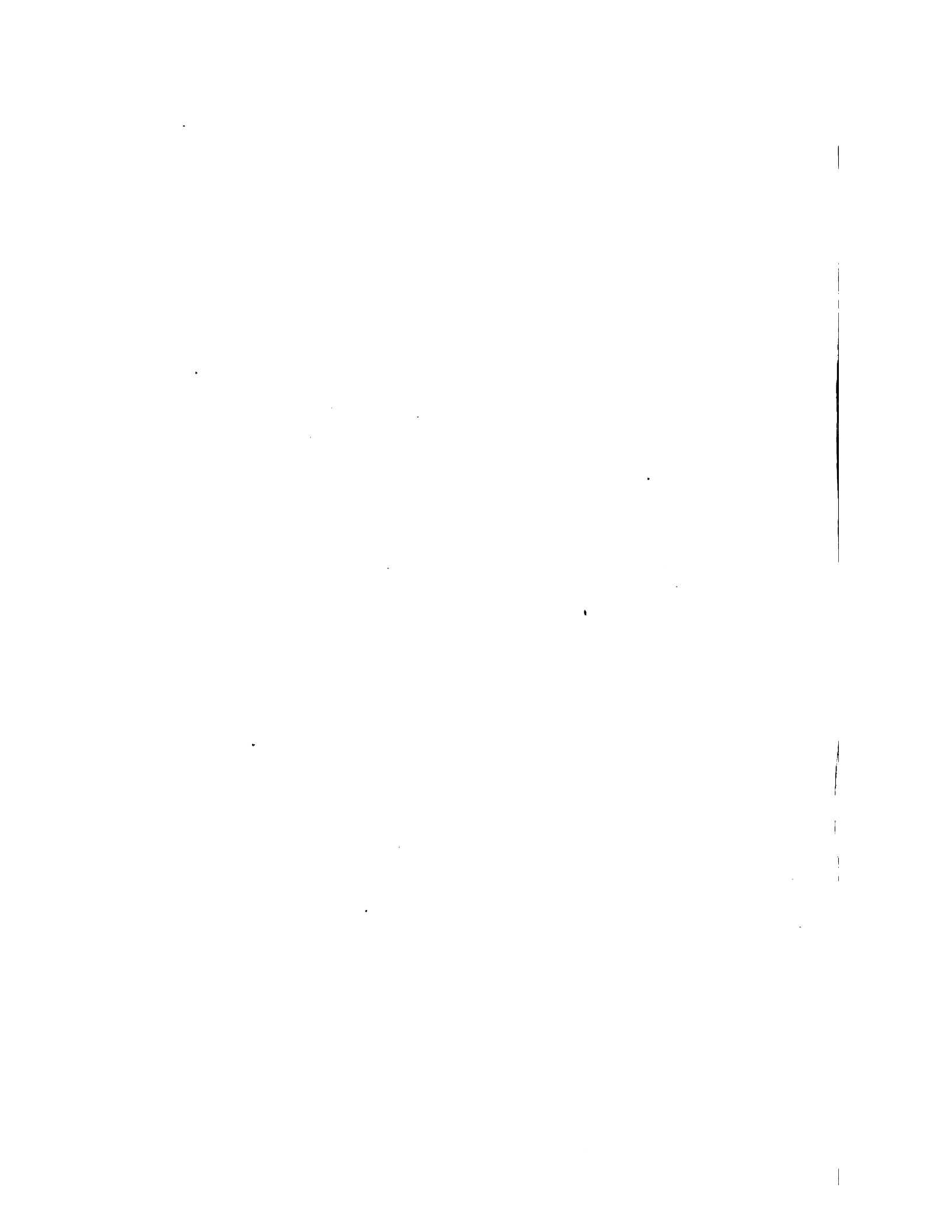

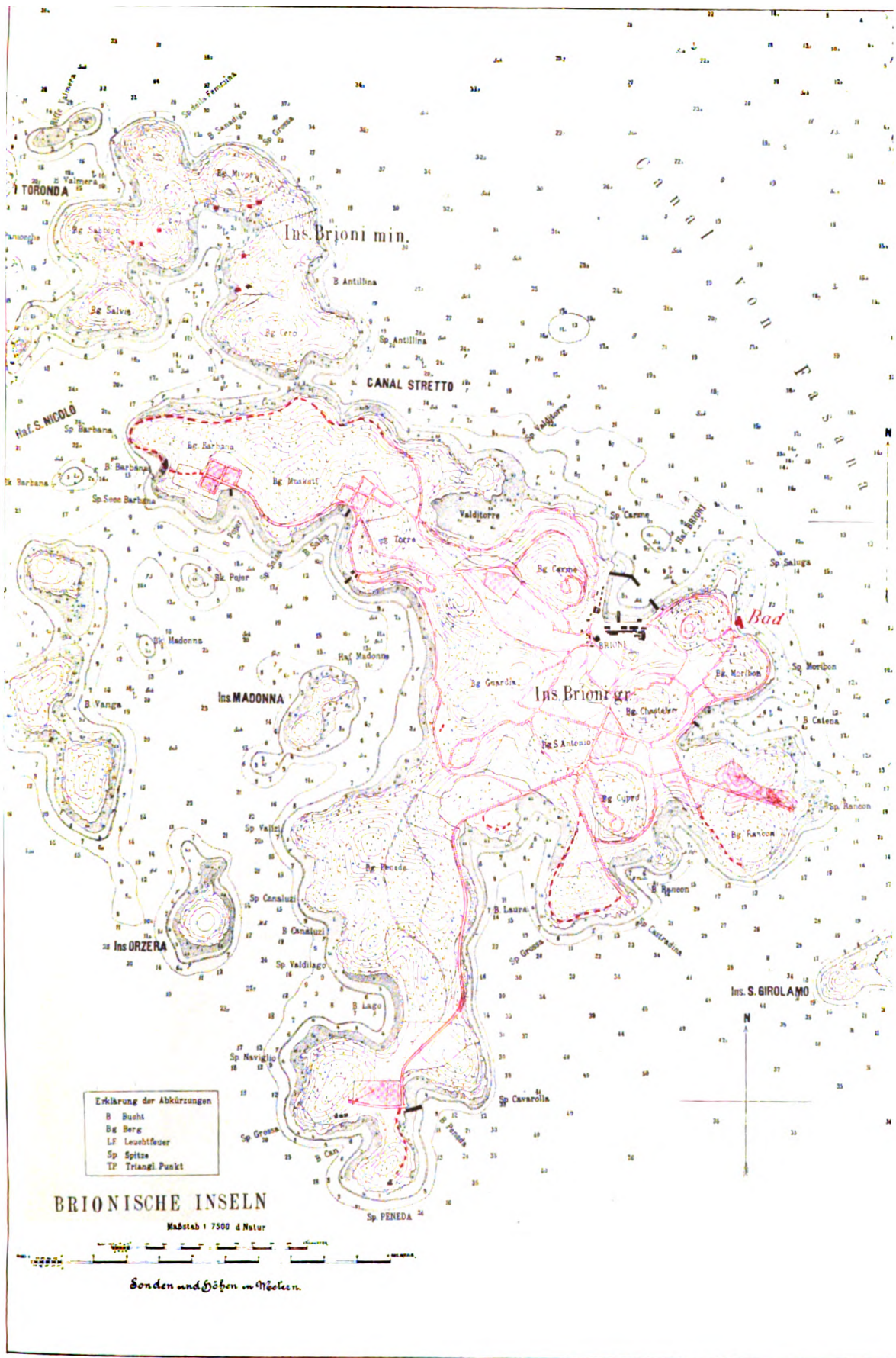

Erklärung der Abkürzungen
 B Bucht
 Bg Berg
 LF Leuchttower
 Sp Spitze
 TP Triangl. Punkt

BRIONISCHE INSELN

Maßstab 1:7500 d. Natur

Sonden und Höhen in Metern.

KARTE

DER

BRIONISCHEN INSELN.



Tafel der Copulatio

L. cinnamomea

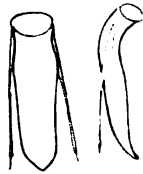

L. cinnamomea
var. oblonga

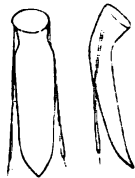

L. macropus

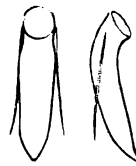

L. Triepkei

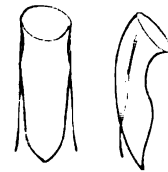

L. rugosa

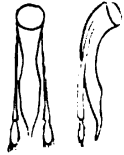

L. calcarata

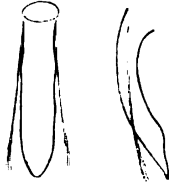

L. dubia



L. picea



L. brunnea

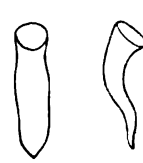

L. hybrida



L. flavescens



L. curta

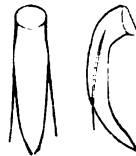

L. silesiaca



L. punctata

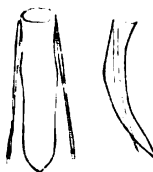

L. punctatissima

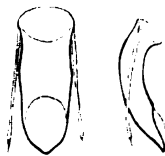

L. hiemalis



L. furva

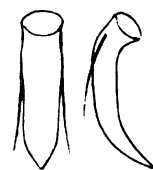

ane der Liodesarten.

L. pallens

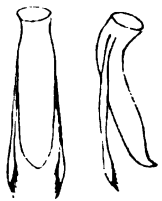

L. var. rotundata



L. litura

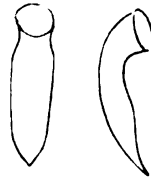

L. rubiginosa

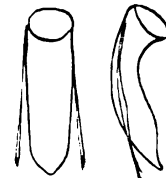

L. rhaetica
ab. *fracta*

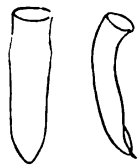

L. ovalis

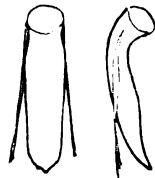

L. Vladimíri



L. scita



L. distinguenda
v. *montana*

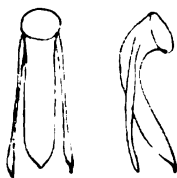

L. nitidula



L. lucens

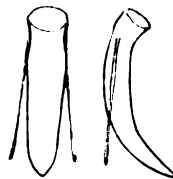

L. nigrita

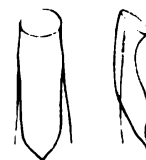

L. similata

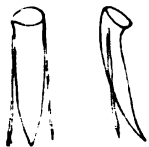

L. obesa

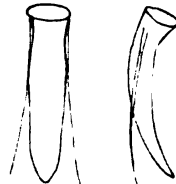

L. ciliaris

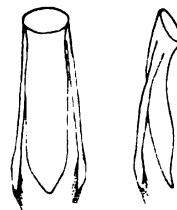

Bickhardti

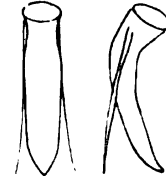

Reprod. Rafael, Brünn.

7

13836v

CANCELLEN
B. M.



Verhandlungen
des
naturforschenden Vereines
in Brünn.

XLIII. Band.
1904.

Brünn, 1905.
Verlag des Vereines.

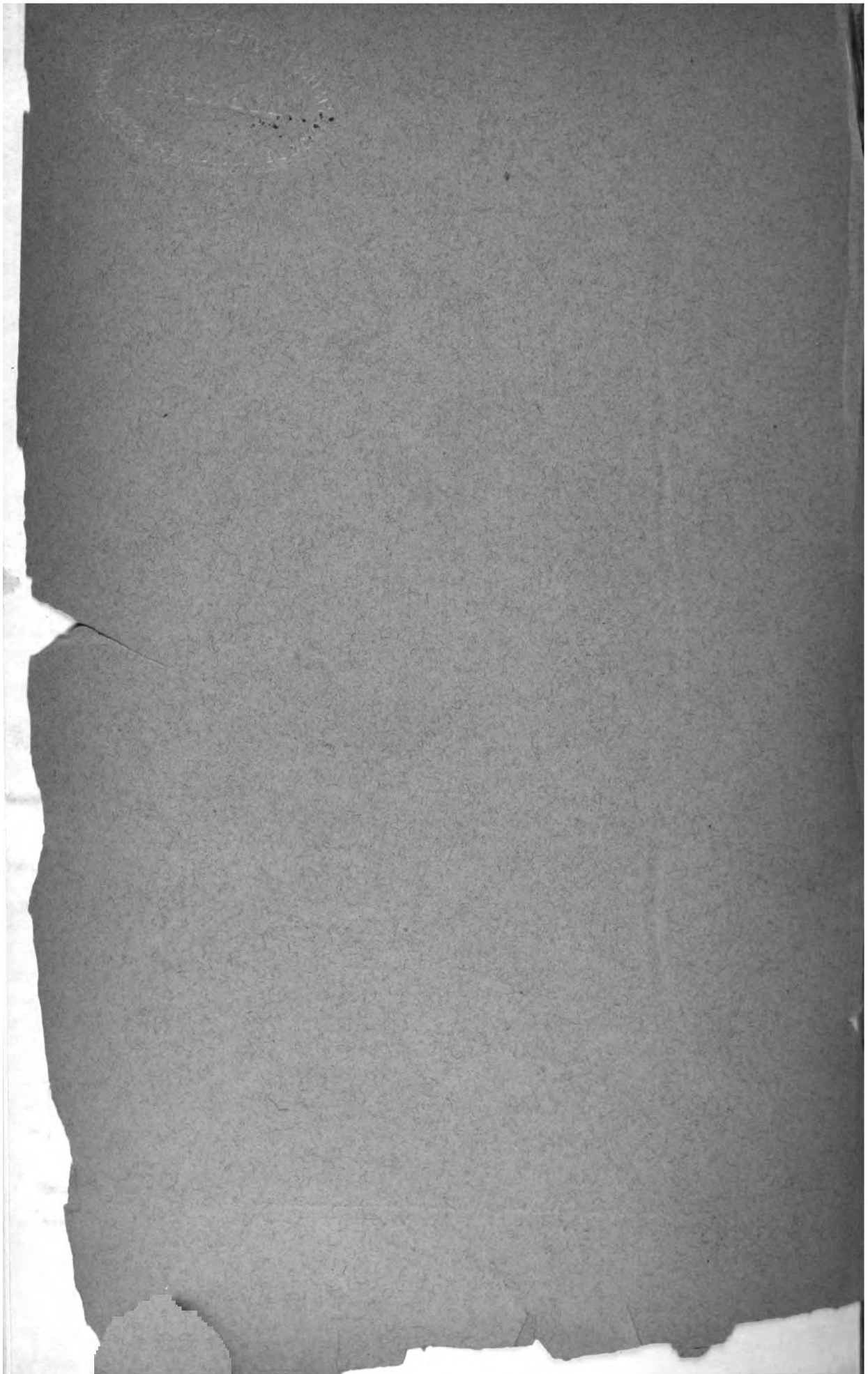

Verhandlungen
des
naturforschenden Vereines

in Brünn.

XLVII. Band.

1908.

(Mit sechs Tafeln.)

Brünn, 1909.
Verlag des Vereines.



CANCELLED
B. M.

Verhandlungen
des
naturforschenden Vereines
in Brünn.

XLVII. Band.

1908.

(Mit sechs Tafeln.)

Brünn, 1909.

Druck von W. Burkart. — Im Verlage des Vereines.



Inhalts-Verzeichnis des XLVII. Bandes 1908.

	Seite
Anstalten und Vereine, mit welchen Schriftentausch stattfand . . .	I
Vereinsleitung	XXII

Sitzungsberichte.

(Die mit * bezeichneten Vorträge sind ohne Auszug.)

Jahresversammlung am 8. Jänner 1908.

A. Rzehak: Demonstration eines Kristall-Refraktometers*	XXIII
„ Jahresbericht für 1907	XXIII
Ig. Czížek: Bericht über den Stand der Sammlungen	XXVI
Fr. Czermak: Bericht über den Stand der Bibliothek	XXVIII
E. Steidler: Rechnungsabschluß für 1907	XXIX
„ Voranschlag für 1908	XXXI

Sitzung am 12. Februar 1908.

Dr. J. Sternberg: Die Malaria und ihre Bekämpfung*	XXXII
Ig. Czížek: Bericht über die Prüfung der Kassengebarung	XXXIII

Sitzung am 11. März 1908.

Dr. A. Mader: Die wahrscheinliche Existenz noch unbekannter Hauptplaneten*	XXXIV
Dr. O. Lencozek: Demonstration eines Riesenbovist	XXXV

Sitzung am 8. April 1908.

A. Rzehak: Demonstration von Hautresten eines diluvialen Nashorns*	XXXV
A. Wildt: Beiträge zur Flora Mährens (publiziert im 46. Bande der Verhandl. des naturf. Vereines)	XXXV

Sitzung am 13. Mai 1908.

Dr. C. Kodon: Über die Therapie mit Röntgenstrahlen*	XXXVI
Ernennung der Herren Hofrat Prof. A. Makowsky und J. Czermak zu Ehrenmitgliedern des naturforschenden Vereines	XXXVI

Sitzung am 10. Juni 1908.

K. Schirmelsen: Eiszeiterinnerungen im Rig-Veda	XXXVI
J. Zdobnitzky: Demonstration von Bälgen interessanter Vogelarten aus Südmähren*	XXXVII
A. Wildt: Vorlage von Photographien eigentümlicher Pilzverwachungen*	XXXVII
Dr. Löwenstein: Demonstration lebender Reptilien aus Nordafrika	XXXVIII

Sitzung am 14. Oktober 1908.

Dr. H. Iltis: Durch Rädertiere erzeugte Gallen an <i>Vaucheria</i> *	XXXVIII
Dr. O. Lenczek: Demonstration „springender Bohnen“	XXXVIII

Sitzung am 11. November 1908.

A. Wildt: Über eine bisher übersehene Form von <i>Pulsatilla</i>	XXXIX
A. Rzehak: Demonstration eines Sklerometers*	XXXIX
Ernennung des Hofrates Prof. Dr. A. Vogel Ritter v. Fernheim zum Ehrenmitgliede des naturforschenden Vereines	XXXIX

Sitzung am 9. Dezember 1908.

Trauerkundgebung für Hofrat Prof. A. Makowsky und Prof. O. Rupp	XL
Dr. J. Sternberg: Die biologische und praktische Bedeutung der Eiweißpräzipitine *	XL
Neuwahl der Funktionäre für das Jahr 1909.	XL

Mitglieder-Verzeichnis.

Verzeichnis der Mitglieder des naturforschenden Vereines nach dem Stande am 31. Dezember 1908	XL I
--	------

Abhandlungen.

G. v. Nessel: Über einige mehrfach beobachtete Feuerkugeln	3
Rudolf Kowarzik: Der Moschusochs im Diluvium von Europa und Asien	44
Hugo Zimmermann: Verzeichnis der Pilze aus der Umgebung von Eisgrub (mit vier Tafeln).	60
A. Wild: Beiträge zur Flora von Mähren	113
Josef Paul: Beitrag zur Pilzflora von Mähren	119
H. Laus: Beiträge zur Flora von Mähren	149
Dr. August Mader: Das Sternsystem δ Equulei	175
Dr. Gilbert Japp: Über die morphologische Wertigkeit des Nektariums der Blüten des <i>Pelargonium zonale</i> (mit zwei Tafeln)	201
J. Habermann: Chemische Analyse einer Basaltlava vom Vesuv	217

Anstalten und Vereine,
mit welchen in den Jahren 1907 und 1908 wissenschaftlicher
Verkehr stattfand.*)

Aachen: *Meteorologisches Institut.*

Aarau: *Naturforschende Gesellschaft.*

Altenburg: *Naturforschende Gesellschaft.*

Mitteilungen. 13. Band. 1908.

Amiens: *Société Linnéenne du Nord de la France.*

Bulletin mensuel. 17. und 18. Band. 1904—1907.

Nr. 357—380.

Amsterdam: *Königliche Academie der Wissenschaften.*

Jaarboek. Jahrg. 1906 und 1907.

Verhandelingen. 1. Section 9. Band. 4.—7. Heft.
1907—1908.

Verhandelingen. 2. Section. 13. Band. 1.—6. Heft
und 14. Band. 1. Heft. 1906—1907.

Verslagen. 15. u. 16. Band. 1906—1908.

Annaberg-Buchholz: *Verein für Naturkunde.*

Ann Arbor: *Michigan Academy of Science.*

9. Report. Jahrg. 1907.

Arcachon: *Société Scientifique et Station zoologique.*

Travaux. 8.—10. Jahrg. 1904—1907.

Augsburg: *Naturwissenschaftlicher Verein für Schwaben und Neuburg.*

37. Bericht. 1906.

Bamberg: *Naturforschende Gesellschaft.*

Berichte. 19. und 20. Band. 1907.

Basel: *Naturforschende Gesellschaft.*

Verhandlungen. 19. Band. 1.—3. Heft. 1907—1908.

Bautzen: *Naturwissenschaftlicher Verein „Isis“.*

Bergen: *Museum.* Aarsberetning. Jahrg. 1907. 3. Heft u. Jahrg.
1908. 1. und 2. Heft.

Sars, G. C., Crustacea of Norway. 5. Band. 17.—22. Heft.
1907—1908.

*) In diesem Verzeichnisse sind zugleich die im Tausche erworbenen
Druckschriften angeführt.

- Berlin:** *Königliche preussische Akademie der Wissenschaften.*
Sitzungsberichte. Jahrg. 1907 und 1908.
- „ *Königlich preussische geologische Landesanstalt.*
Jahrbuch. Jahrgänge 1903 und 1904.
- „ *Königlich preussisches meteorologisches Institut.*
Deutsches meteorologisches Jahrbuch. Jahrg 1905. 2. Heft,
Jahrg. 1906. 1. und 2. Heft.
Ergebnisse der Niederschlags - Beobachtungen. Jahrg.
1903—1905.
Ergebnisse der Gewitter-Beobachtungen Jahrg. 1903
—1905.
Hellmann, G., Bericht über die Thätigkeit des königl.
preuss. meteorol. Instituts. Jahrg. 1906 und 1907.
Hellmann, G., Internationaler meteorologischer Kodex.
1907.
Bericht des internationalen meteorologischen Komitees.
Paris. 1907.
- „ *Preussische Landesanstalt für Gewässerkunde.*
Jahrbuch der Gewässerkunde Norddeutschlands. 1. Band.
2. Heft und 2. Band. 1. Heft. 1907.
- „ *Deutsche geologische Gesellschaft.* Zeitschrift. 59. und 60.
Band. 1907 und 1908.
- „ *Gesellschaft für Erdkunde.* Zeitschrift. Jahrg. 1907 u. 1908.
- „ *Deutsche physikalische Gesellschaft.*
Verhandlungen. Jahrg. 1907 und 1908.
- „ *Botanischer Verein für die Provinz Brandenburg.*
Verhandlungen. 48. und 49. Jahrg. 1906—1907.
- „ *Gesellschaft naturforschender Freunde.*
Sitzungsberichte. Jahrg. 1906 und 1907.
- „ *Entomologischer Verein.*
Berliner entomologische Zeitschrift. 51. und 52. Band.
1906—1907.●
- „ *Deutsche entomologische Gesellschaft.*
Deutsche entomologische Zeitschrift. Jahrg. 1907 u. 1908.
- „ *Redaction der „Entomologischen Nachrichten.“*
Entomologische Nachrichten. Jahrg. 1907 u. 1908.
- „ *Redaction der „Naturae Novitates.“*
Naturae Novitates. Jahrg. 1907 und 1908.
- Bern:** *Naturforschende Gesellschaft.*
Mittheilungen. Nr. 1609—1664. 1907—1908.

- Bern:** *Schweizerische naturforschende Gesellschaft.*
Verhandlungen der 89.—90. Versammlung. 1906—1907.
- „ *Schweizerische geographische Gesellschaft.*
20. Jahresbericht. 1905—1906.
- „ *Schweizerische entomologische Gesellschaft.*
Mittheilungen. 11. Band. 5.—8. Heft. 1907 u. 1908.
- Bielitz-Biala:** *Beskiten-Verein.*
Mittheilungen. 3. Jahrg. 1906. Nr. 1, 3, 5 u. 6.
„ 4. „ 1907. Nr. 1—3.
- Böhmisch-Leipa:** *Nordböhmischer Excursions-Klub.*
Mittheilungen. 30. u. 31. Jahrg. 1907—1908.
- Bonn:** *Naturhistorischer Verein.*
Verhandlungen und Sitzungsberichte. 64. Jahrg. 1907.
- Bordeaux:** *Société des Sciences physiques et naturelles.*
Festschrift zur 50jährigen Gründungsfeier. 1906.
Procès-Verbaux. Jahrg. 1906 u. 1907.
Observations pluviométriques et thermométriques.
1905—1907.
- „ *Société Linnéenne.* Actes. 6. Serie. 10. (60.) Band. 1905.
Actes. 7. Serie. (61.) Band. 1906.
- Boston:** *Society of Natural History.*
Proceedings. 33. Band. Nr. 3.—9. 1906—1907.
- „ *American Academy of Arts and Sciences.*
Proceedings. 42. Band. Nr. 13—29 u. 43. Band Nr. 1
—17. 1907—1908.
- Braunschweig:** *Verein für Naturwissenschaft.*
Jahresberichte. 15. Jahrg. 1905—1907.
- Bremen:** *Naturwissenschaftlicher Verein.*
Abhandlungen. 19. Band. 1. u. 2. Heft. 1907 u. 1908.
- „ *Meteorologisches Observatorium.*
Ergebnisse der meteorol. Beobachtungen 1906—1907.
- Breslau:** *Schlesische Gesellschaft für vaterländische Kultur.*
84. u. 85. Jahresbericht. 1906 und 1907.
- „ *Verein für schlesische Insektenkunde.*
Jahreshefte. 32. und 33. Heft. 1907 u. 1908.
- Brooklyn:** *Institute of Arts and Sciences.*
Science Bulletin. 9.—13. Heft. 1906—1908.
- Brünn:** *Museums-Gesellschaft.*
Zeitschrift. Jahrg. 1907 u. 1908.

IV

Brünn: Museums-Gesellschaft.

Časopis. 1. Band. 2. Heft. 1901. 4. Band. 1. Heft.
1904. 7. und 8. Band. 1907—1908.

Jahresbericht der Kommission zur naturwissenschaftlichen Durchforschung Mährens. Jahrg. 1906.

Výroční zpráva komise pro přírodovědecké prozkoumání Moravy. Jahrg. 1906.

Mitteilungen der Kommission zur naturwissenschaftlichen Durchforschung Mährens.

a) Zoologische Abteilung. Nr. 1—2, 5—6 u. 9—14.

b) Mineralogisch-montanistische Abteilung. Nr. 1—2.

c) Botanische Abteilung. Nr. 1—3.

d) Archäologisch-prähistorische Abteilung. Nr. 1.

e) Land- und forstwirtschaftliche Abteilung. Nr. 1—2.
1905—1098.

„ *Deutscher Verein für die Geschichte Mährens und Schlesiens.*
Zeitschrift. 11. und 12. Jahrg. 1907 u. 1908.

„ *Obst-, Wein- und Gartenbau-Verein.*

„ *Mährischer Gewerbe-Verein.*

Mährische Gewerbe-Zeitung. Jahrg. 1907 u. 1908.

46. und 47. Jahresbericht. 1907—1908.

„ *Mährisch-schlesischer Forstverein.*

Verhandlungen. Jahrg. 1907—1908.

„ *Mährischer Landes-Fischerei-Verein.*

Mitteilungen. Nr. 108, 116—122, 124—133. 1907—1908

„ *Zentral-Verein deutscher Ärzte in Mähren.*

Mittheilungen. 7. und 8. Jahrg. 1907 und 1908.

„ *Lehrer-Verein. Klub für Naturkunde.* 8. Bericht. 1906.

Brüssel: Académie Royale des Sciences.

Bulletin. Jahrg. 1907 u. 1908.

Annuaire. 73. u. 74. Jahrg. 1907 u. 1908.

„ *Société Royale de Botanique.*

Bulletin. 43. und 44. Band. 1907—1908.

„ *Société Royale de Géographie.*

Bulletin. Jahrg. 1907 u. 1908.

„ *Société Royale zoologique et malacologique.*

Annales. 40.—42. Band. 1906 u. 1907.

„ *Société entomologique.*

Annales 50. und 51. Band. 1906 und 1907.

Mémoires. 14. Band, 2. Teil u. 15.—16. Bd. 1906—1908.

- Brüssel:** *Observatoire Royal. Annales.* Jahrgänge 1887—1908.
 Annales. 20. Band. 4. Heft. 1. u. 2. Teil. 1906—1907.
 Annuaire. Jahrg. 1901—1906 u. 1908.
- „ *Société belge de microscopie.*
 Annales. 28. Jahrg. 2. Heft. 1907.
- Budapest:** *Königlich ungarische naturwissenschaftliche Gesellschaft.*
 Mathematische und naturwissenschaftliche Berichte
 aus Ungarn. 21. u. 22. Band. 1903 u. 1904.
- „ *Königlich ungarische Zentral-Anstalt für Meteorologie.*
 Jahrbücher. 35. Band. 1905. 1.—3. Teil.
- „ *Königlich ungarische geologische Anstalt.*
 Mittheilungen. 15. Band. 3. u. 4. Heft. u. 16. Band.
 1. u. 3. Heft. 1906—1907.
 Jahresbericht für 1905 u. 1906.
 Kalecsinsky, A. v., Die untersuchten Tone der Länder
 der ungarischen Krone. 1906.
 Roth, L. v., Die Umgebungen von Krassova und Tere-
 gova. 1906.
 Pálfy, M. v., Die Umgebung von Magura. 1907.
 Pálfy, M. v., Die Umgebung von Abrudbánya. 1908.
- „ *Ungarisches National-Museum.*
 Annales. 4. Band. 2. Teil. 5. Band. 1. und 2. Teil
 und 6. Band. 1. Teil. 1906—1908.
- „ *Geologische Gesellschaft für Ungarn.*
 Földtani Közlöny. Jahrg. 1907 u. 1908.
- „ *Ungarische ornithologische Zentrale.*
 Aquila. 14. Jahrg. 1907.
- „ *Redaction der „Entomologischen Monatsschrift.“*
 Rovartani Lapok. Jahrg. 1907 u. 1908.
- „ *Redaction der „Ungarischen botanischen Blätter.“*
 Ungarische botanische Blätter. Jahrg. 1907—1908.
- Bukarest:** *Institut météorologique de Roumanie.*
- Caën:** *Académie nationale des Sciences, Arts et Belles-lettres.*
 Mémoires. Jahrg. 1906 u. 1907.
- „ *Société Linnéenne de Normandie.*
 Bulletin. 5. Serie. 8. und 10. Band. 1905 u. 1906.
- Cambridge:** *Museum of Comparative Zoology.*
 Bulletin. 43. Band. 5. Heft, 49. Band. 5.—7. Heft,
 50. Band. 6.—9. Heft, 51. Band. 1.—12. Heft, 52.
 Band. 1.—5. 1907—1908.

- Cambridge:** *Museum of Comparative Zoology.*
 James, W. Louis Agassiz. Cambridge. 1907.
 Agassiz, Alex., An Adress at the Opening of the
 Geological Section of the Harward University
 Museum. 1902. Cambridge 1902.
 Annual Report Jahrg. 1906—1907.
- Carlsruhe:** *Naturwissenschaftlicher Verein.*
 Verhandlungen. 20. Band 1906—1907.
 „ *Central-Bureau für Meteorologie.*
 Ergebnisse der meteorologischen Beobachtungen im
 Großherzogtume Baden. Jahrg. 1906 u. 1907.
 Anleitung für die meteorologischen Stationen im
 Großherzogtume Baden. 1908.
- Cassel:** *Verein für Naturkunde.* 51. Bericht. Jahrg. 1907.
- Catania:** *Accademia Gioenia.* Atti. 4. Serie. 19. Band. 1906.
 Bullettino mensile. Nr. 92—94 u. Neue Serie Nr. 1—4.
 1907—1908.
- Chemnitz:** *Naturwissenschaftliche Gesellschaft.*
- Cherbourg:** *Société des Sciences naturelles.*
 Mémoires. 35. Band. (4. Serie. 5. Band). 1905—1906.
- Chicago:** *Academy of Sciences.*
 Bulletin. 2. Band. 4. Heft, 2. Teil u. 6. Heft. 1907.
 „ *Field Columbian Museum of Natural History.*
 Publications. 2. Band. Nr. 6. 1907.
- Chur:** *Naturforschende Gesellschaft Graubündens.*
 Jahresbericht. 49. Jahrg. 1906—1907.
- Cincinnati:** *Lloyds Library.*
 Bulletin Nr. 9—10. 1907 u. 1908.
 Mycological Notices. Nr. 24—29. 1907.
 Polyporoid Issne. Nr. 1. 1908.
- Coimbra:** *Sociedad Broteriana.*
 Bolletim. 22. und 23. Band. 1906—1907.
- Colorado Springs:** *Colorado College Scientific Society.*
 Studies. 12. Band. S. 1—19. 1907.
 Publications. General Series. Nr. 29 und 30.
 Science Series. 11. Band. Nr. 51—53, 12.
 Band. Nr. 1. Language Series. 2. Band.
 Nr. 26. Engeneering Series. 1. Band. 1—2.
 S. 1—34. 1906—1907.

- Crefeld:** *Naturwissenschaftlicher Verein.*
 Jahresberichte. Jahrg. 1906—1908.
 Festschrift zur Feier des 50jährigen Bestehens. 1908.
- Danzig:** *Naturforschende Gesellschaft.*
 Schriften. 12. Band. 1.—2. Heft. 1907—1908.
 30. Bericht des westpreußischen botanisch-zoologischen Vereines. 1908.
- Darmstadt:** *Verein für Erdkunde und verwandte Wissenschaften.*
 Notizblatt. 4. Folge. 26.—28. Heft. 1905—1907.
- Davenport:** *Academy of Natural Sciences.*
 Proceedings. 10. Band. 1904—1906. 12. Band.
 S. 1—94. 1907.
- Dijon:** *Académie des Sciences.*
 Mémoires. 4. Reihe. 10. Band. 1905—1906.
- Donaueschingen:** *Verein für Geschichte und Naturgeschichte.*
- Dorpat:** *Naturforscher-Gesellschaft.*
 Schriften. 18. Heft. 1908.
 Sitzungsberichte. 15. Band. 3. Heft, 16. Band. 2.—4.
 Heft, 17. Band. 1.—2. Heft. 1907—1908.
 Archiv. 2. Serie. 12. Bd. 3. Heft u. 13. Bd. 1. Heft. 1905.
- Dresden:** *Naturwissenschaftlicher Verein „Isis.“* Sitzungsberichte.
 Jahrg. 1907 u. 1908.
 „ *Verein für Natur- und Heilkunde.*
 Jahresberichte für 1906 u. 1907.
 „ *Verein für Erdkunde.*
 Mittheilungen. 5.—7. Heft. 1907—1908.
- Dublin:** *Royal Society.* Transactions. 9. Band. 4.—6. Heft. 1907.
 Proceedings. 11. Band. 10.—28. Heft. 1906—1908.
 Economic Proceedings. 1. Band. 8.—12. Heft. 1906—1908.
 „ *Royal Irish Academy.*
 Proceedings. 26. Band. Section B. 9. u. 10. Heft. 1907
 27. Band. Section A. 1.—9. Heft, Section B. 1.—5
 Heft. 1907—1908.
- Dürkheim:** *Naturwissenschaftlicher Verein „Pollichia“.*
 Mittheilungen. 63 Jahrg. 1906. Nr. 22. 1906.
- Düsseldorf:** *Naturwissenschaftlicher Verein.*
- Edinburgh:** *Geological Society.*
 Transactions. 9. Band. 1. u. 2. Teil. 1907—1908.
- Elberfeld:** *Naturwissenschaftlicher Verein.*

VIII

- Emden:** *Naturforschende Gesellschaft.*
90. und 92. Jahresbericht. 1904—1907.
- Erfurt:** *Königliche Academie gemeinnütziger Wissenschaften.*
Jahrbücher. 32. u. 33. Heft. 1907.
- Erlangen:** *Physikalisch-medicinische Societät.*
Sitzungsberichte. 38. Heft. 1906.
- Fiume:** *Naturwissenschaftlicher Klub.*
- Florenz:** *Società entomologica italiana.*
Bullettino. 38. u. 39. Jahrg. 1907—1908.
- Frankfurt a. M.:** *Physikalischer Verein.* Jahresberichte. Jahrg
1905—1906 u. 1906—1907.
„ *Senckenbergische naturforschende Gesellschaft.*
Berichte. Jahrg. 1907 u. 1908.
Festschrift zur Erinnerung an die Eröffnung
des neuerbauten Museums. 1907.
- Frankfurt a. O.:** *Naturwissenschaftlicher Verein.*
Helios. 24. u. 25. Band 1908.
- Frauenfeld:** *Thurgauische naturforschende Gesellschaft.*
Mitteilungen. 18. Heft. 1908.
- Freiburg i. B.:** *Naturforschende Gesellschaft.*
Berichte. 15. Bd. 1905. u. 17. Bd. 1. Heft. 1908
- Freiburg (Schweiz):** *Naturforschende Gesellschaft.*
Mémoires. a) Botanik. 2. Band. 2.—5. Heft. 1907.
b) Geologie u. Geographie. 4. Band. 3. Heft.
1907.
c) Chemie. 2. Band. 3. u. 4. Heft u. 3. Band.
1. Heft. 1907.
Bulletin. Comptes rendus. 15. Band. 1906—1907.
- Gera:** *Gesellschaft von Freunden der Naturwissenschaften.*
49. u. 50. Bericht. 1906 u. 1907.
- Geestemünde:** *Verein für Naturkunde an der Unterweser.*
Jahresberichte für 1905 u. 1906.
Aus der Heimat — für die Heimat. Beiträge zur
Naturkunde Nordwestdeutschlands. Herausg.
v. Fr. Plettke. Neue Folge. 1. Heft. 1908.
- Giessen:** *Oberhessische Gesellschaft für Natur- und Heilkunde.*
Berichte. Neue Folge. 1. Medicinische Abt. 1. u. 2.
Band. 1906—1907. 2. Naturwissenschaftliche Abt.
1. Band. 1904—1906.

- Glasgow** : *Natural History Society*.
 Proceedings. 7. Band. 3. Teil u. 8. Band. 1. Teil.
 1904—1906.
- Görlitz** : *Naturforschende Gesellschaft*.
 Abhandlungen. 25. Band. 2. Heft. 1907.
 „ *Oberlausitzische Gesellschaft der Wissenschaften*.
 Neues Lausitzisches Magazin. 83. Band. 1907.
 Codex diplomaticus 3. Band. 3. Heft. 1907.
- Göttingen** : *Königliche Bibliothek*.
 „ *Königliche Gesellschaft der Wissenschaften*.
 Nachrichten. Jahrgang 1907 u. 1908.
- Gothenburg** : *Königliche Gesellschaft der Wissenschaften*.
 Handlingar. 4. Reihe. 9. Band. 1906.
- Graz** : *Naturwissenschaftlicher Verein*.
 Mittheilungen. 44. Jahrg. 1907. 1. u. 2. Heft.
 „ *Verein der Aerzte in Steiermark*.
 Mittheilungen. 43.—44. Jahrg. 1906 u. 1907.
 „ *Deutscher naturwissenschaftlicher Verein beider Hochschulen*.
 Mitteilungen. 1. Heft. 1907.
- Greifswald** : *Naturwissenschaftlicher Verein*.
 Mittheilungen. 38. u. 39. Jahrg. 1906 u. 1907.
 „ *Geographische Gesellschaft*.
 10. Jahresbericht für die Jahre 1905 u. 1906.
- Groningen** : *Natuurkundig Genootschap*.
 Jahresbericht für 1906.
 Bijdragen. 2. Teil. 3. Heft. 1907.
- Guben** : *Internationaler Entomologen-Bund*.
 Internationale entomologische Zeitschrift. 1. Jahrg. und
 2. Jahrgang. 1. u. 2. Heft. 1907 u. 1908.
- Halle** : *Kaiserlich Leopoldino-Carolinische Deutsche Academie der
 Naturforscher*. Leopoldina. 43. u. 44. Heft. 1907 u. 1908.
 „ *Verein für Erdkunde*. Mittheilungen. 31. Jahrg. 1907.
- Hamburg** : *Naturwissenschaftlicher Verein*.
 Abhandlungen. 19. Band. 1.—2. Heft. 1907.
 Verhandlungen. 14. u. 15. Band. 1906 u. 1907.
 „ *Verein für naturwissenschaftliche Unterhaltung*.
 Verhandlungen. 13. Band. 1905—1907.
- Hanau** : *Wetterauische Gesellschaft für die gesamte Naturkunde*.
 Zingel, Dr. Jos., Geschichte der Wetterauischen Ge-
 sellschaft für die gesamte Naturkunde. 1908.

- Hanau:** *Wetterauische Gesellschaft für die gesamte Naturkunde.*
Festschrift zur Feier des hundertjährigen Bestehens
der Wetterauischen Gesellschaft für die gesamte
Naturkunde. 1908.
- Hannover:** *Naturhistorische Gesellschaft.*
55.—57. Jahresbericht. 1894—1907.
- Harlem:** *Société hollandaise des sciences.*
Archives. 2. Serie. 12. u. 13. Band. 1907 u. 1908.
„ *Musée Teyler.*
Archives. 10. Band. 4. Heft u. 11. Band. 1. u. 2. Heft.
1907—1908.
- Heidelberg:** *Naturhistorisch-medizinischer Verein.*
Verhandlungen. 8. Band. 3. u. 4. Heft. 1907.
- Helsingfors:** *Societas scientiarum fennica.*
Observations météorologiques. État des glaces et
des neiges en Finlande pendant l'hiver 1895—
1896. 1907.
„ *Societas pro fauna et flora fennica.*
„ *Commission géologique de la Finlande.*
Bulletin. Nr. 16, 18 und 19—23. 1907.
Sederholm, J. J., Explanatory Notes to accompany
a Geological Sketch-Map of Fenno-Scandia. 1908.
„ *Meteorologische Zentralanstalt.*
Meteorologisches Jahrbuch. 1. Band. 1901.
- Hermannstadt:** *Siebenbürgischer Verein für Naturwissenschaften.*
Verhandlungen. 55.—57. Jahrg. 1905—1907.
„ *Verein für siebenbürgische Landeskunde.*
Archiv. 34. Band. 1.—4. Heft und 35. Band.
1., 2. u. 4. Heft. 1907—1908.
- Hof:** *Nordoberfränkischer Verein für Natur-, Geschichts- und
Landeskunde.*
- Igló:** *Ungarischer Karpathen-Verein.*
Jahrbuch. 34. u. 35. Jahrg. 1907 u. 1908.
- Jena:** *Geographische Gesellschaft für Thüringen.*
Mitteilungen. 25. Band. 1907.
- Innsbruck:** *Ferdinandeum.* Zeitschrift 51. u. 52. Band. 1907 u. 1908.
„ *Naturwissenschaftlich-medizinischer Verein.*
Berichte. 30. u. 31. Jahrg. 1905—1907.
- Kiel:** *Naturwissenschaftlicher Verein für Schleswig-Holstein.*
Schriften. 13. Band. 2. Heft. 1906.

- London:** *Royal Society.*
 Proceedings. 78. Band. 1906. Nr. 526—527. 1906.
 „ 79. „ 1907. „ 528—535. 1907.
 „ 80. „ 1908. „ 536—543. 1908.
 „ 81. „ 1908. „ 544—548. 1908.
 Reports of the Commission for the investigation of
 Mediterranean Fever. 5.—7. Teil. 1907.
- „ *Linnean Society.*
 Journal. Zoology. Nr. 195—198 u. 203. 1907 u. 1908.
 „ Botany. Nr. 263—267. 1907 u. 1908.
 Proceedings. Jahrg. 1906—1907 u. 1907—1908.
 List. Jahrg. 1907—1908 u. 1908—1909.
- „ *Royal Microscopical Society.* Journal. Jahrg. 1907 u. 1908.
 „ *Entomological Society.* Transactions. Jahrg. 1906 u. 1907.
 „ *Meteorological Committee (Solar Physics Observatory).*
 Lockyer, Norman, Monthly mean values of barometric
 pressure etc. 1908.
 Annual Report. 2. Jahrg. 1907.
- Lüneburg:** *Naturwissenschaftlicher Verein.*
 Jahreshefte. 17. Jahrg. 1905—1907.
- Luxemburg:** *Institut Grand-ducal. Section des sciences naturelles et
 mathématiques.*
 Archives trimestrielles. Jahrg. 1906. 3. u. 4. Heft.
 1907 und 1908.
 „ *Société de Botanique.*
 „ *Verein Luxemburger Naturfreunde „Fauna“.*
 Mittheilungen. 16. Jahrg. 1906.
- Luzern:** *Naturforschende Gesellschaft.* Mittheilungen. 5. Heft. 1907.
- Lyon:** *Société d'Agriculture.*
 Annales. 8. Serie. 3. u. 4. Band. 1905 u. 1906.
 „ *Société Linnéenne.* Annales. 52.—54. Band. 1905—1908.
- Madison:** *Wisconsin Academy of Arts, Sciences and Letters.*
 Transactions. 15. Band. 1. u. 2. Theil. 1904 u. 1907.
 „ *Geological and Natural History Survey.*
- Magdeburg:** *Naturwissenschaftlicher Verein.*
 Jahresberichte. Jahrg. 1904—1907.
 „ *Museum für Natur- und Heimatkunde.*
- Mailand:** *Reale Istituto lombardo di scienze e lettere.*
 Rendiconti. 40. u. 41. Band. 1907 u. 1908.
- Mannheim:** *Verein für Naturkunde.*

- Klagenfurt:** *Naturhistorisches Landesmuseum.*
Carinthia. Jahrg. 1907 u. 1908.
- Königsberg:** *Physikalisch-ökonomische Gesellschaft.*
Schriften. 48. Jahrg. 1906.
- Kojetein:** *Redaktion des „Pravěk“.* Pravěk. Jahrg. 1907 u. 1908.
- Kopenhagen:** *Naturhistorische Gesellschaft.*
Videnskabelige Meddelelser. Jahrg. 1907.
- Krakau:** *Akademie der Wissenschaften.*
Rozprawy. 3. Serie. 6. u. 7. Band. 1906 u. 1907.
Anzeiger. Jahrg. 1907 u. 1908.
Sprawozdanie. 40. u. 41. Band. 1907 u. 1908.
Geologischer Atlas. Taf. Nr. 21 samt Text. 1908.
Katalog literatury naukowej polskiej. 6. Band. 1. u. 2.
Heft und 7. Band. 3. u. 4. Heft. 1906 u. 1907.
- Laibach:** *Musealverein für Krain.*
Mittheilungen. 20. Jahrg. 1907.
Carniola. 1. Jahrg. 1908.
Izvestja. 17. u. 18. Jahrg. 1907 u. 1908.
- Landshut:** *Naturwissenschaftlicher Verein.*
18. Bericht. 1904—1906.
- Lansing:** *Michigan Academy of Science.*
Report. 6.—8. Band. 1904—1906.
- Lausanne:** *Société vaudoise des sciences naturelles.*
Bulletin. Nr. 157—159 u. 162—163. 1907 u. 1908.
- Leipzig:** *Verein für Erdkunde.*
Mittheilungen. Jahrg. 1906 und 1907.
„ *Naturforschende Gesellschaft.*
Sitzungsberichte. 33. Jahrg. 1906.
„ *Fürstlich Jablonowski'sche Gesellschaft.*
Jahresberichte für 1906 und 1907.
„ *Redaction des „Entomologischen Wochenblatt“.*
„Entomologisches Wochenblatt.“ Jahrg. 1907 u. 1908.
- Linz:** *Museum Francisco-Carolinum.*
65. u. 66. Bericht. 1907 u. 1908.
„ *Verein für Naturkunde.*
36.—37. Jahresbericht. 1907 u. 1908.
- London:** *Royal Society.*
Philosophical Transactions. Vol. 199. Ser. B. u. Vol.
207. Ser. A. 1908.

- Marburg:** *Gesellschaft zur Beförderung der gesamten Naturwissenschaften.* Sitzungsberichte. Jahrg. 1906 u. 1907.
- Marseille:** *Faculté des Sciences.*
 „ *Société de Statistique.*
- Metz:** *Société d'Histoire naturelle.*
 „ *Verein für Erdkunde.*
- Milwaukee:** *Wisconsin Natural History Society.*
 Bulletin. 2. Band. 1. u. 2. Heft. 1902.
- Mons:** *Société des Sciences, des Arts et des Lettres.*
 Mémoires. 8. u. 9. Band. 1906 u. 1908.
- Montana:** *University.*
- Moskau:** *Société Impériale des Naturalistes.*
 Bulletin. Jahrg. 1905. 4. Heft.
 „ „ 1906. 1.—4. Heft.
 „ „ 1907. 1.—3. Heft.
 Mémoires. 17. Band. 1. Heft. 1907.
- München:** *Königliche Academie der Wissenschaften.*
 Sitzungsberichte. Jahrg. 1907 u. 1908.
 „ *Deutscher und österreichischer Alpenverein.*
 Zeitschrift. 38. Band. Jahrg. 1907.
 Mitteilungen. Jahrg. 1907 u. 1908.
 „ *Königlich bayrisches Ober-Bergamt.*
 Geognostische Jahreshefte. 18. Jahrg. 1905.
 „ *Geographische Gesellschaft.*
 Mitteilungen. 2. Band. 1. u. 2. Heft u. 3. Band.
 1. u. 2. Heft. 1907—1908.
 „ *Ornithologische Gesellschaft.*
 Verhandlungen. 6. u. 7. Band. 1905 u. 1906.
- Nancy:** *Société des Sciences.*
 Bulletin des Séances. 7. u. 8. Band. 1906 u. 1907.
- Nantes:** *Société des Sciences naturelles.*
 Bulletin. 2. Serie. 6. u. 7. Band. 1906 u. 1907.
- Noisse:** *Wissenschaftlicher Verein „Philomathie“.*
 33. Bericht. 1904—1906.
- Neuchâtel:** *Société des Sciences naturelles.*
 Bulletin. 33. Band. 1904—1905.
- Newhaven:** *Connecticut Academy of Arts and Sciences.*
 Transactions. 12., 13. u. 14. Band. 1904—1908.
- New-York:** *Academy of Science.*
 Annals. 17. u. 18. Band. 1906—1908.

New-York: *State Museum.*

Annual Report. 57.—60. Jahrg. 1903—1906.

Nizza: *Redaktion der Annales de l'Observatoire du Montblanc.***Nürnberg:** *Naturhistorische Gesellschaft.*

Abhandlungen. 16. u. 17. Band. 1906—1907.

Mitteilungen. 1. Jahrg. 1907. Nr. 1—6, 2. Jahrg.
1908. Nr. 1.**Offenbach:** *Verein für Naturkunde.***Olmütz:** *Verein „Botanischer Garten.“ Naturwissenschaftliche Sektion.***Osnabrück:** *Naturwissenschaftlicher Verein.*

15. u. 16. Jahresbericht für die Jahre 1901—1906.

Padua: *Accademia scientifica veneto-trentino-istriana.*

Atti. Nuova Serie. 4. Band. 1907 u. 5. Band. 1. Heft. 1908.

„ 3. Serie. 1. Jahrg. 1908.

Passau: *Naturhistorischer Verein.* 20. Jahresbericht für 1905—1907.**Petersburg:** *Kaiserliche Academie der Wissenschaften.*

Bulletin. 5. Serie. 25. Band. 1906.

„ 6. „ 1. u. 2. Band. 1907 u. 1908.

„ *Direction des Zoologischen Museums der kaiserlichen
Akademie der Wissenschaften.*Annuaire. Jahrg. 1905. 3.—4. Heft und Jahrg.
1906—1908.Oshanin, B., Verzeichniss der paläarktischen Hemip-
teren. 1. Band. 2. Heft u. 2. Band. 3. u. 4. Heft.
1908.„ *Botanisches Museum der kaiserlichen Akademie der
Wissenschaften.*

Travaux. 1.—4. Heft. 1902—1908.

Schedae ad Herbarium florae rossicae. 4.—6. Heft.
1902—1908.„ *Russische entomologische Gesellschaft.*

Horae. 38. Band. 1.—4. Heft. 1907—1908.

Revue russe d'Entomologie. 7. Band. 1.—4. Heft
und 8. Band. 1. Heft. 1907—1908.„ *Société Impériale des Naturalistes.*Travaux. 32. Band. 5. Heft. 1906. 34. Band. 3. u. 5.
Heft. 1908. 36. Band. 1.—8. Heft. 1907. 37.

Band. 1.—3. Heft. 1908. 38. Band. 1.—. Heft. 1908.

Comptes rendus. Jahrg. 1907 u. 1908.

„ *Observatoire central physique de Russie.*

Petersburg: Comité géologique.

Mémoires. Nouvelle Série. Nr. 22, 28, 30, 32, 34,
35, 37, 38 u. 41—42. 1907—1908.

Bulletin. 24.—26. Band. 1905—1907 u. 27. Band.
1908. Nr. 1—3.

„ **Direction des kaiserlichen botanischen Gartens.**

Acta. 25. Band. 1. u. 2. Heft. 26. Band. 1. Heft.
27. Band. 1. und 2. Heft, 28. Band. 1. Heft
und 29. Band. 1. Heft. 1907—1908.

Philadelphia: Academy of Natural Sciences.

Proceedings. 58. Band. 1906. 2. u. 3. Teil, 59.
Band. 1907. 1.—3. Teil u. 60. Band. 1908.
1. Teil.

„ **American Philosophical Society.**

Proceedings. Nr. 183—Nr. 188. 1907—1908.

Festschrift zur Feier des 200jährigen Jahrestages
der Geburt Benjamin Franklins. 1906.

Pisa: Società toscana di scienze naturali. Atti. 22. Band. 1906.

Processi verbali. 15. Bd. 2.—5. Heft. 1905—1907.

„ „ 15. Band. 1. und 4.—5. Heft.
1906—1907.

„ „ 17. Band. 2.—4. Heft. 1908.

Pola: Hydrographisches Amt der k. u. k. Kriegsmarine.

Jahrbuch. 11. u. 12. Band. 1906 u. 1907.

Erdmagnetische Reisebeobachtungen. 4. Heft. 1907

Portici: R. Scuola superiore d'Agricoltura.

Bollettino. 1. u. 2. Band. 1907—1908.

Posen: Deutsche Gesellschaft für Kunst und Wissenschaft.

Zeitschrift. 14. u. 15. Jahrg. 1907 u. 1908.

Prag: Böhmisches Akademie der Wissenschaften.

Rozpravy. 15. Jahrg. 2. Teil. u. 16. Jahrg. 1906 u. 1907.

Bulletin international. 11. Band. 1906.

Věstník. 16. Jahrg. 1907. 5. u. 6. Heft.

„ **Königlich böhmische Gesellschaft der Wissenschaften.**

Sitzungsberichte. Jahrg. 1906 u. 1907.

Jahresberichte. Jahrg. 1906 u. 1907.

Vejdovsky, F., Neue Untersuchungen über Reifung und
Befruchtung. Prag. 1907.

„ **Deutscher naturwissenschaftlich-medizinischer Verein „Lotos“.**

Sitzungsberichte. Jahrg. 1906.

- Prag:** *Deutscher naturwissenschaftlich-medizinischer Verein „Lotos“.*
Naturwissenschaftliche Zeitschrift „Lotos.“ 1. Band.
Nr. 1—11. 1907.
- „ *Společnost entomologická.* Časopis. 4.—5. Jahrg. 1907—1908.
- „ *Lese- und Redehalle der deutschen Studenten.*
58. u. 59. Bericht. Jahrg. 1906—1907.
- Pressburg:** *Verein für Naturkunde.*
- Prossnitz:** *Klub přírodovědecký.*
Věstník. 9. u. 10. Jahrg. 1906 u. 1907.
- Regensburg:** *Königlich bayrische botanische Gesellschaft.*
„ *Naturwissenschaftlicher Verein.*
Berichte. 11. Heft. 1905—1906.
- Reichenberg:** *Verein der Naturfreunde.*
Mitteilungen. 38. Jahrg. 1908.
- Riga:** *Naturforscher-Verein.*
Korrespondenzblatt. 49. u. 50. Jahrg. 1906—1907.
Arbeiten. Neue Folge. 11. Heft. 1908.
- Rochester:** *Academy of Science.*
- Rom:** *R. Comitato geologico d'Italia.*
Bollettino. 37. Jahrg. 3. u. 4. Heft, 38. Jahrg. 1.—4.
Heft. und 39. Jahrg. 1. u. 2. Heft. 1906—1908.
Carta geologica delle Alpi occidentali. 1908.
- „ *R. Accademia dei Lincei.*
Memorie. 6. Band. Nr. 1.—17. 1907—1908.
Atti. 5. Serie. 16. u. 17. Band. 1907 u. 1908.
- Rostock:** *Verein der Freunde der Naturgeschichte in Mecklenburg.*
Archiv. 60. Jahrg. 2. Abt., 61. Jahrg. u. 62. Jahrg.
1. Abt. 1906—1908.
- Rotterdam:** *Nederlandsche entomologische Vereeniging.*
Tijdschrift. 49. Band. 4. Heft, 50. Band und 51.
Band. 1. u. 2. Heft. 1906—1908.
Entomologische Berichten. Nr. 31—42. 1906—1908.
- Rouen:** *Académie des Sciences.*
- Salem:** *Essex Institute.*
- Salzburg:** *Gesellschaft für Salzburger Landeskunde.*
Mitteilungen. 47.—48. Jahrg. 1907 u. 1908.
- St. Gallen:** *Naturwissenschaftliche Gesellschaft.*
Jahrbuch. Jahrg. 1906.
- St. Louis:** *Academy of Science.* Transactions. 16. Band. Nr. 1—9
17. Bd. Nr. 1—2 u. 18. Bd. Nr. 1. 1907—1908.

- St. Louis:** *Missouri Botanical Garden.*
Annual Report. 17. u. 18. Jahrg. 1906 u. 1907.
- Schneeberg:** *Naturwissenschaftlicher Verein.*
- Sion:** *Société Murithienne du Valais.*
Bulletin. 34. Heft. 1905—1906.
- Sofia:** *Meteorologische Central-Station.*
Annuaire. Jahrgänge 1900—1905 u. 1907.
Bulletin sismographique. 1.—3. Heft. 1907.
Tremblements de terre en Bulgarie. 7. u. 8. Heft. 1907
und 1908.
- Springfield:** *Museum of Natural History.* Bulletin. Nr. 1. 1904.
- Stavanger:** *Museum.* Jahresbericht für 1905 u. 1906.
- Stockholm:** *Königliche Akademie der Wissenschaften.*
Handlingar. 40. Band. 6. Heft, 41. Band. 4. Heft,
42. Band. 2.—12. Heft, 43. Band. 1—6. Heft.
1906—1908.
Arkiv. a) Zoologie. 3. Band. 3. u. 4. Heft, 4. Band.
1.—4. Heft. 1907—1908.
b) Botanik. 6. Band. 3. u. 4. Heft, 7. Band.
1.—4. Heft. 1907—1908.
c) Mathematik, Astronomie u. Physik. 3. Bd.
2.—4. Heft, 4. Bd., 1.—4. Heft. 1907—1908.
d) Chemie, Mineralogie u. Geologie. 3. Band.
1.—2. Heft. 1908.
Le prix Nobel. 1904—1906.
Meddelanden fran Nobel Institut. 1. Band. 7.—11.
Heft. 1907—1908.
Arsbok. Jahrgänge 1907—1908.
Observations météorologiques. 48. und 49. Band.
1906 u. 1907.
" *Entomologischer Verein.*
Entomologisk Tidskrift. 28. Band. Jahrg. 1907.
- Stuttgart:** *Verein für vaterländische Naturkunde.*
Jahreshefte. 63. u. 64. Jahrg. 1907 u. 1908.
" *Württembergischer Verein für Handelsgeographie.*
Jahresbericht. 24. u. 25. Jahrg. 1905 u. 1906.
Festschrift. 1907.
- Temesvár:** *Südungarische naturwissenschaftliche Gesellschaft.*
Naturwissenschaftliche Hefte. 31. und 32. Jahrg.
1907 u. 1908.

XVIII

- Thorn:** *Copernicus-Verein für Wissenschaft und Kunst.*
Mitteilungen. 14. u. 15. Heft. 1906 u. 1907.
- Topeka:** *Kansas Academy of Science.*
Transactions. 19. Band. 2. Teil. u. 21. Band. 1. Teil.
1907 u. 1908.
- Toulouse:** *Académie des Sciences, Inscriptions et Belles-lettres.*
Mémoires. 10. Serie. 6. Band. 1906.
- Trencsin:** *Naturwissenschaftlicher Verein.*
Jahreshefte. 29.—30. Jahrg. 1906 u. 1907.
- Tufts College, Massachusetts, U. S.**
- Turin:** *Società meteorologica italiana.*
Bollettino mensuale. 26. Band. Nr. 1—12 u. 27. Band
Nr. 1—6. 1907—1908.
- Tromsö:** *Museum.* Jahresberichte. 1902, 1904—1907.
Jahreshefte. Nr. 27 u. 28. 1904 u. 1905.
- Troppau:** *Naturwissenschaftlicher Verein.*
Landwirtschaftliche Zeitschrift. Jahrg. 1907 u. 1908.
- Ulm:** *Verein für Mathematik und Naturwissenschaften.*
Jahreshefte. 13. Jahrg. 1907.
- Upsala:** *Königliche Gesellschaft der Wissenschaften.*
Nova Acta. 4. Reihe. 1. Band. 2. Heft. 1907.
Katalog der Ausstellung von Porträts des Naturforschers
Linné. 1907.
Hulth, M., Bibliographia Linneana. 1907.
„ *Königliche Universität.*
6. Promotionsschriften, publiziert gelegentlich der Linné-
Feier.
Bulletin of the Geological Institution of the University.
7. Band u. 8. Band (Nr. 15—16). 1904—1807.
- Utrecht:** *Königliches meteorologisches Institut.*
Jahrbuch Jahrg. 1905 u. 1906.
Mededeelingen. Nr. 5. 1907.
- Vegeesack:** *Verein für Naturkunde.*
- Washington:** *Smithsonian Institution.*
Annual Report. Jahrg. 1905—1907.
Miscellaneous Collections. 48. Band. 4. Heft, 49.
Bd. 1.—5. Heft, 50 Bd., 51. Bd. 1.—3. Heft, 52. Bd.
1. Heft, 53. Bd. 1. u. 2. Heft. 1905—1908.
Contributions to Knowledge. 34. Band. 4.—5. Heft,
35. Band. 1.—2. Heft. 1907.

Washington: Smithsonian Institution.

- Annals of the Astronomical Observatory. 2. Band.
1908.
- ” *U. S. National Museum.*
Annual Report. 1906 u. 1907.
Proceedings. 31.—32. Band. 1907.
Bulletin. 50. Band. 4. Teil, 53. Band. 2. Teil, 56.
Band. 1. Teil u. 57.—60. Band. 1907.
Contributions from the U. S. National Herbarium.
10. Band. 1.—7. Teil. 1908, 11. Band. 1906.
- ” *Bureau of Ethnology.* Annual Report. 24. u. 25. Jahrg.
1902—1904.
Bulletin. Nr. 30. 1. Teil, 33 u. 35. 1907.
- ” *U. S. Department of Agriculture.*
Bulletin of the Division of Entomology. Nr. 61—67,
Nr. 68, 5.—7. Teil, Nr. 69—70, Nr. 72—75.
1.—3. Teil. 1907—1908.
Technical Series. Nr. 12. 2.—6. Teil, Nr. 13—16.
1907—1908.
Circular. Nr. 47, 50, 75, 76, 81, 83, 84, 86, 87,
90, 93, 94, 96—99, 101—103. 1907—1908.
Yearbook. Jahrgänge 1906 u. 1907.
- ” *U. S. Geological Survey.*
Monographs. 49. u. 50. Band. 1906 u. 1907.
Annual Report. 27. u. 28. Jahrg. 1906 u. 1907.
Bulletin. Nr. 275, 277—299, 301—315, 317—327,
329—334, 336, 339, 342, 1907—1908.
Water-Supply and Irrigation Papers. Nr. 155, 156,
158—160, 162—164, 170, 172—185, 197—199,
201—218. 1907—1908.
Mineral Resources of the U. S. Jahrg. 1905 u. 1906.
Professional Papers. Nr. 46, 50—54, 55, 57.
1907—1908.
- ” *U. S. Weather Bureau.*
Monthly Weather Review. Jahrg. 1907 u. 1908
- ” *Carnegie Institution.*
Tower, W. L., An Investigation of Evolution in
Chrysomelid Beetles of the Genus. *Leptino-*
tarsa. 1906.

Washington: *Carnegie Institution.*

Mac Curdy and Castle, Selection and Cross-breeding in relation to the Inheritance of Coat-pigments and Coat-patterns in Rats and Guinea-pigs. 1907.

Mac Dougal, D. F., A. M. Vail and G. H. Shull, Mutations, Variations and Relation-Ships of the *Oenotheras*. 1907.

Wien: *Kaiserliche Akademie der Wissenschaften.*

Anzeiger. Jahrg. 1907.

„ *K. k. naturhistorisches Hofmuseum.*

Annalen. 21. Band. u. 22. Band. 1. Heft. 1906 u. 1907.

„ *K. k. geologische Reichsanstalt.*

Abhandlungen. 16. Band. 2. Heft. 1907.

Jahrbuch. Jahrg. 1907 u. 1908.

Verhandlungen. Jahrg. 1907 u. 1908.

„ *K. k. zoologisch-botanische Gesellschaft.*

Verhandlungen. 57. u. 58. Jahrg. 1907 u. 1908.

„ *K. k. Zentral-Anstalt für Meteorologie.*

Jahrbücher. 42. u. 43. Band. 1905 u. 1906.

Allgemeiner Bericht und Chronik der in den Jahren 1905 und 1906 in Oesterreich beobachteten Erdbeben. 1907 und 1908.

„ *K. k. hydrographisches Zentralbureau.*

Jahrbuch. 12. u. 13. Jahrg. 1904 u. 1905.

Wochenberichte über die Schneebeobachtungen. 1906—1908.

„ *K. k. geographische Gesellschaft.*

Mittheilungen. 40. u. 41. Band. 1906 u. 1907.

Abhandlungen. 6. Band. 2. u. 3. Heft u. 7. Band. 1. Heft. 1906—1908.

„ *K. k. Universitäts-Sternwarte.*

„ *K. k. Gradmessungs-Bureau.*

Astronomische Arbeiten. 14. Band. 1907.

Protokolle der Verhandlungen der österreichischen Gradmessungs-Commission vom 29. Februar 1905, 29. Dezember 1906 und 26. März 1907.

„ *Verein für Landeskunde von Nieder-Oesterreich.*

Jahrbuch. 4. u. 5. Jahrg. 1905—1906.

Monatsblatt. 2. u. 3. Jahrg. 1905—1907.

- Wien:** *Verein für Landeskunde von Niederösterreich.*
 Topographie von Niederösterreich. 6. Band. S. 321—
 S. 896. 1906—1907.
- „ *Verein zur Verbreitung naturwissenschaftlicher Kenntnisse.*
 Schriften. 47. u. 48. Band. Jahrg. 1906—1907 und
 1907—1908.
- „ *Wissenschaftlicher Klub.*
 Monatsblätter. 28. u. 29. Jahrg. 1906—1907 u. 1907—1908.
 Jahresbericht. 31.—32. Jahrg. 1906—1907 u. 1907—1908.
- „ *Oesterreichischer Touristen-Klub.*
 Oesterreichische Touristen-Zeitung. Jahrg. 1907 u. 1908.
- „ *Oesterreichischer Touristen-Klub. Sektion für Naturkunde.*
 Mittheilungen. 18. u. 19. Jahrg. 1906 u. 1907.
 Festschrift anlässlich des 25jähr. Bestehens der Sektion
 für Naturkunde des Oesterr. Touristen-Klubs. 1906.
- „ *Entomologischer Verein.*
 17. u. 18. Jahresbericht. Jahrg. 1907 u. 1908.
- „ *Redaktion der Wiener entomologischen Zeitung.*
 Wiener entomologische Zeitung. Jahrgang 1907 u. 1908.
- „ *Verein der Geographen an der k. k. Universität.*
 Bericht über das 32. Vereinsjahr. 1905—1906.
- „ *Naturwissenschaftlicher Verein an der k. k. Universität.*
 Mittheilungen. Jahrg. 1906. Nr. 7—10. 1907 u. 1908.
 Janchen, Erwin, Die europäischen Gattungen der Farn-
 Blütenpflanzen nach dem Wetterstein'schen System
 geordnet.
- „ *K. k. österreichische Fischerei-Gesellschaft.* Oesterreichische
 Fischerei-Zeitung. Jahrg. 1906—1907 und 1908.
 Stenographisches Protokoll des 10. österr. Fischereitages.
 1908.
- Wiesbaden:** *Nassauischer Verein für Naturkunde.*
 Jahrbücher. 60. u. 61. Jahrg. 1907 u. 1908.
- Winterthur:** *Naturwissenschaftliche Gesellschaft.*
 Mittheilungen. 7. Heft. Jahrg. 1907 u. 1908.
- Würzburg:** *Physikalisch-medizinische Gesellschaft.*
 Sitzungsberichte. Jahrgang 1906.
- Zürich:** *Naturforschende Gesellschaft.* Vierteljahresschrift. 51. Jahrg.
 1906 u. 52. Jahrgang 1. u. 2. Heft. 1907.
- Zwickau:** *Verein für Naturkunde.*
 Jahresbericht für 1902 u. 1904—1905.

Vereinsleitung.

Präsident:

Dr. Stephan Freiherr von **Haupt-Buchenrode**, Landtagsabgeordneter, Herrschaftsbesitzer etc.

Vice-Präsidenten:

(Für 1908).

(Für 1909).

Herr Hofrat Prof. Dr. J. Habermann. Herr Direktor G. Heinke.
" Med. Dr. D. Weiß. " Oberforstrat J. Homma.

Sekretäre:

Herr Prof. A. Rzehak. Herr Prof. A. Rzehak.
" Prof. Dr. H. Iltis. " Prof. Dr. H. Iltis.

Rechnungsführer:

Herr Finanzrat E. Steidler. Herr Finanzrat E. Steidler.

Ausschuss-Mitglieder:

Herr Dr. E. Burkart, Buchdruckerei- besitzer.	Herr Dr. E. Burkart, Buchdruckerei- besitzer.
" A. Burghauser, k. k. Obergeo- meter.	" A. Burghauser, k. k. Obergeo- meter.
" Fr. Czermak, Privatier.	" J. Czermak, Privatier.
" Ig. Czižek, Direktor.	" Ig. Czižek, Direktor.
" G. Heinke, Wasserwerksdirektor.	" Prof. Dr. J. Habermann.
" J. Homma, k. k. Oberforstrat.	" Prof. Dr. O. Leneczek.
" Dr. E. Leneczek, Professor.	" Prof. Dr. K. Mikosch.
" Hofrat A. Makowsky, em. Hoch- schulprofessor.	" Dozent Med. Dr. L. Schmeichler
" Med. Dr. L. Schmeichler, Dozent an der k. k. techn. Hochschule.	" Dozent Dr. Szarvassi.
" Dr. F. v. Teuber, Privatier.	" Med. Dr. D. Weiß.
" A. Wildt, Bergingenieur a. D.	" A. Wildt, Bergingenieur a. D.
" F. Zdobnitzky, Fachlehrer.	" F. Zdobnitzky, Fachlehrer.

Kustos der naturhistorischen Sammlungen:

Herr Direktor Ig. Czižek.

Bibliothekar:

Herr F. Czermak.

Sitzungs-Berichte.

Jahresversammlung am 8. Jänner 1908.

Vorsitzender: Präsident **Dr. Stephan Freiherr
von Haupt-Buchenrode.**

Herr Professor A. R z e h a k demonstriert ein von der Firma R. F u e s in Steglitz bei Berlin konstruiertes Kristall-Refraktometer, welches eine direkte Ablesung der Brechungsexponenten gestattet.

Herr Professor A. R z e h a k erstattet in seiner Eigenschaft als erster Sekretär des naturforschenden Vereines den Tätigkeitsbericht für das Jahr 1907.

Tätigkeitsbericht

des naturforschenden Vereines für das Jahr 1907.

Die wissenschaftliche Tätigkeit des naturforschenden Vereines im abgelaufenen Jahre kommt zunächst in den zahlreichen Vorträgen, die in den Monatsversammlungen gehalten wurden und zumeist Originalmitteilungen enthalten, zum Ausdruck. Aber auch der im Jahre 1907 ausgegebene 45. Band der „Verhandlungen“, sowie der gleichzeitig veröffentlichte 25. Bericht der „Meteorologischen Kommission“ sind gewiß Beweise dafür, daß der naturforschende Verein in Brünn immer noch des hohen Ansehens, dessen er sich schon seit seinem Bestande in wissenschaftlichen Kreisen erfreut, würdig ist.

Leider muß konstatiert werden, daß das Interesse, welches dem naturforschenden Vereine im eigenen Lande und insbesondere in der Stadt Brünn entgegengebracht wird, in keinem richtigen Verhältnisse steht zu einer wissenschaftlichen Bedeutung. Es drückt sich diese bedauerliche Tatsache deutlich genug schon in der geringen Zahl der Mitglieder, und noch deutlicher in der Zahl der Besucher der Monatsversammlungen aus. Es ist hier nicht

der Ort, auf die Ursachen dieser Erscheinung näher einzugehen; es genügt, darauf hinzuweisen, daß diese Ursachen nicht im Vereine selbst gelegen sind und daß ähnliche Klagen schon seit vielen Jahren auch in anderen wissenschaftlichen Vereinen erhoben werden. Immerhin hat sich der Ausschuß des naturforschenden Vereines verpflichtet gefühlt, eine Aktion einzuleiten, um das Interesse an den Bestrebungen des Vereines in weiteren Kreisen wieder etwas zu beleben und hat deshalb zunächst mit dem rührigen „Lehrerklub für Naturkunde“ einen innigeren Kontakt gesucht. Es wurde vorläufig vereinbart, daß die Mitglieder der beiden Vereine nach Tunlichkeit an den beiderseits veranstalteten, mit wissenschaftlichen Vorträgen und Demonstrationen verbundenen Versammlungen teilnehmen und daß jeder Verein in dem Ausschusse des anderen durch je ein Mitglied vertreten wird. Zum Vertreter des naturforschenden Vereines im Ausschusse des „Lehrerklubs für Naturkunde“ wurde Herr Prof. Dr. H. Iltis gewählt, während der „Lehrerklub“ Herrn Fachlehrer J. Zdobnitzky in den Ausschuß des naturforschenden Vereines entsendet hat. Durch diesen die volle Selbständigkeit der beiden Vereinigungen nicht weiter berührenden Zusammenschluß dürften sich künftighin zum mindesten Kollisionen der beiderseits veranstalteten Vortragsabende vermeiden lassen.

Als ein Akt schuldiger Dankbarkeit und der Anerkennung hervorragender Verdienste auf wissenschaftlichem Gebiete stellt sich die vom naturforschenden Vereine über Anregung des Herrn Prof. Dr. H. Iltis beschlossene Gründung eines Lokalkomitees zur Errichtung eines Gregor Mendel-Denkmales dar. Die für diesen Zweck bisher gezeichnete Summe erreicht leider noch nicht einmal die Hälfte des benötigten Betrages, so daß es noch einer intensiven Sammeltätigkeit bedürfen wird, um die Kosten des Denkmales sicherzustellen. Mit besonderem Danke muß hier der Bereitwilligkeit gedacht werden, mit welcher die Herren Prof. Dr. H. Molisch in Prag und Prof. Dr. Erich v. Tschermak in Wien der Einladung des naturforschenden Vereines, zugunsten des Mendel-denkmalfondes in Brünn öffentliche Vorträge zu halten, nachgekommen sind. Herr Prof. Dr. H. Molisch sprach über „leuchtende Bakterien“, Herr Prof. Dr. E. v. Tschermak über die Mendel'schen Versuche; durch beide Vorträge wurde den erwähnten Fonds ein namhafter Betrag zugeführt.

Leider muß hier auch eines Ereignisses gedacht werden, durch welches unser Verein recht empfindlich betroffen wurde.

Herr Hofrat Prof. G. v. Niessl hat infolge seiner Uebersiedlung nach Wien das Amt des ersten Sekretärs des naturforschenden Vereines niedergelegt. Durch mehr als vierzig Jahre hat er dieses Amt in so hingebungsvoller Weise bekleidet, daß wir gewohnt waren, in ihm geradezu die Verkörperung unseres Vereines zu sehen. In gleicher Weise war er die Seele der vom naturforschenden Vereine begründeten „meteorologischen Kommission“, deren Publikationen als mustergiltig anerkannt sind.

Mit tiefem Bedauern sahen wir Herrn Hofrat G. v. Niessl unsere Stadt und unseren Verein verlassen. Noch lange werden wir sein Fehlen schmerzlich empfinden und niemals imstande sein, den Dank, den wir ihm schulden, in der entsprechenden Weise abzustatten. Möge Herr Hofrat v. Niessl sich noch viele Jahre der wohlverdienten Ruhe erfreuen und in seiner Ernennung zum Ehrenmitgliede des naturforschenden Vereines wenigstens ein geringes Zeichen unserer Dankbarkeit und Hochachtung erblicken.

Die Herren Hofrat Prof. A. Makowsky und Franz Czermak haben ebenfalls die von ihnen mehrere Jahrzehnte hindurch innegehabten Ämter des Kustos, beziehungsweise des zweiten Sekretärs, niedergelegt. Auch diesen beiden Herren sind wir für ihre dem Vereine geleisteten, langjährigen Dienste zu besonderem Danke verpflichtet.

Dank schulden wir endlich auch noch dem hohen mährischen Landesausschusse und der löblichen Gemeindeverwaltung der Stadt Brünn, welche die Bestrebungen unseres Vereines durch Gewährung von Subventionen gefördert haben, sowie auch Herrn Wladimir Grafen Mittrowsky, welcher auch im abgelaufenen Jahre unserem Vereine die namhafte Spende von 200 K zukommen ließ.

Durch den Tod wurden uns im Berichtsjahre — Mitglieder entrissen, nämlich die Herren:

Se. Exzellenz Guido Graf Dubsky, gewesener Präsident des naturforschenden Vereines (s. „Verhandlungen“ v. 1907);

Primarius Med.-Dr. Franz Brenner in Brünn;

Med.-Dr. Josef Keckeis, praktischer Arzt in Eibenschitz;

Josef Spurny, Güterinspektor in Brünn;

Moriz Edler v. Teuber, Fabrikant in Brünn;

Wenzel Spitzner, Professor in Proßnitz.

Wir wollen ihnen allen ein ehrendes Andenken bewahren!

Am Schlusse des Jahres 1907 zählte der naturforschende Verein 9 Ehreumglieder, 8 korrespondierende und 247 wirkliche Mitglieder.

Der Kustos, Herr Direktor Ign. Czižek, berichtet über die Einläufe für die Sammlungen und die Beteiligung von Schulen mit Naturalien.

Bericht

über die Einläufe für die naturhistorischen Sammlungen des Vereines und die Beteiligung von Schulen mit Naturalien.

Eine sehr wertvolle Bereicherung erfuhren im Vorjahre die entomologischen Sammlungen durch eine Spende aus dem Nachlasse des Herrn Hofrates Theodor Kittner in Wien, der dem Vereine eine in zwei Schränken untergebrachte Coleopteren-sammlung, aus mehr als 6000 Arten bestehend, gewidmet hat.

Weitere Spenden an Naturalien sind eingegangen von den Herren:

Julius Bily, Fachlehrer in Königsfeld: 28 Stück Mineralien.

August Burghauser, k. k. Obergeometer in Brünn: Eine größere Anzahl Käfer und Schmetterlinge und 2 Pakete Pflanzen.

A. Halla, Schulleiter in Heřmanitz: 40 Stück Schmetterlinge.

Hofrat Professor Alexander Makowsky: 200 Mineralien, getrocknete Pflanzen aus den Alpen und von der Insel Brioni, mehrere Insekten und Mollusken von Brioni und 10 Stück fossile Pflanzen aus Rossitz.

Eduard Müller, k. u. k. Oberbauverwalter in Seebach bei Villach: 1 Paket Pflanzen.

Hofrat Professor Gustav von Niessl in Wien: 3 Pakete Pflanzen aus den Alpen.

Adolf Oborny, Oberrealschul-Direktor i. Leipnik: 2 Pakete Pflanzen, worunter namentlich zahlreiche Belegexemplare zu seiner Monographie der Hieracien sich befinden, die eine überaus schätzenswerte Bereicherung des Vereinsherbars bilden.

Josef Paul, Apotheker in Mähr.-Schönberg: 300 Arten mähr. Flechten.

Med. Dr. Patzelt in Brüx: 1 Stück Whewellit und 1 Gipskristall aus Brüx.

Dr. Karl Rothe, k. k. Post-Sekretär in Brünn: 50 Schmetterlinge.

Ferdinand Satory, technischer Beamter in Brünn: 55 Schmetterlinge.

Emmerich Steidler, k. k. Finanzrat in Brünn: 1 Paket siebenbürg. Pflanzen, gesammelt von Professor Römer in Kronstadt.

F. C. St o h a n d l in Wien: 300 Arten Phanerogamen zumeist aus Tirol, in sehr sorgfältig präparierten und reich aufgelegten Exemplaren.

Dr. Friedrich Edler von Teuber in Brünn: 1 Paket seltener Pflanzen.

Rudolf Wenig, Baurat in Brünn: 400 Coleopteren, mehrere Schmetterlinge und 2 Pakete Pflanzen aus Görz und aus Oberitalien.

Albin Wildt, Bergingenieur in Brünn: Mehrere Pakete Pflanzen, darunter viele seiner neuen Funde aus dem mährischen Florengebiete.

Bei der Einordnung der Einläufe in die Hauptsammlungen, sowie bei der Zusammenstellung der Sammlungen für Schulen betätigten sich die Herren:

Hofrat Prof. Alex. Makowsky hinsichtlich der Mineralien und Gesteine, Aug. Burghauser und Ferd. Satory hinsichtlich der zoologischen, Dr. Friedr. v. Teuber, A. Wildt und der Kustos hinsichtlich der botanischen Abteilung.

Mit naturhistorischen Sammlungen wurden folgende Lehranstalten beteiligt:

1. Die k. k. II. deutsche Oberrealschule in Brünn: erhielt 38 Stück ausgestopfte Vögel.

2. Die Knabenbürgerschule in Mähr.-Altstadt: 125 Arten Käfer, 71 Schmetterlinge und 80 Stück Mineralien und Gesteine.

3. Die Mädchenbürgerschule in Bautsch: 144 Arten Käfer und ein Herbar.

4. Die Bürgerschule in Nikolsburg: 138 Arten Käfer und 61 Schmetterlinge.

5. Die Volksschule in Lissitz bei Raitz: Ein Herbar.

6. Die Mädchenbürgerschule in der Giskrastraße zu Brünn: 23 ausgestopfte Vögel und eine Käfersammlung, welche letztere Herr A. Burghauser aus seinem eigenen Doublettenvorrat für diese Schule zusammengestellt hat.

Brünn, am 8. Jänner 1909.

Ignaz Czižek.

Der Bibliothekar, Herr F. Czermak, erstattet den Bericht über den Stand der Bibliothek am Schlusse des Jahres 1907.

Bericht

über den Stand der Bibliothek des naturforschenden Vereines

Auch im abgelaufenen Jahre hat die Bibliothek einen wesentlichen Zuwachs erfahren. Den größten Teil derselben bilden die Fortsetzungen der Publikationen jener Gesellschaften und Institute, mit welchen der naturforschende Verein im Schrifttausche steht.

Außer den schon bestehenden Verbindungen wurden auch neue angeknüpft und zwar mit folgenden Gesellschaften und Instituten und Redaktionen:

Ann Arbor: Michigan Academy of Science.

Bielitz-Biala: Beskiden-Verein.

Chicago: Field Columbian Museum of Natural History.

Graz: Deutscher naturwissenschaftlicher Verein beider Hochschulen.

Guben: Internationaler Entomologen-Bund.

London: Meteorological Comitee.

Milwaukee: Wisconsin Natural History Society.

Portici: R. Scuola superiore d'Agricoltura.

Teschendorf: Redaktion der Zeitschrift für systematische Hymenopterologie und Dipterologie.

Einen weiteren Anteil an der Bereicherung unserer Bibliothek haben die Fortsetzungen der auf Vereinskosten gehaltenen Zeitschriften und die durch Schenkung an die Bibliothek gelangten wissenschaftlichen Werke.

Diese verteilen sich auf die Sektionen des Fachkataloges in nachstehender Weise:

	1906	1907	Zuwachs
A. Botanik	1027	1046	19
B. Zoologie	1020	1046	26
C. Anthropologie und Medizin . .	1321	1325	4
D. Mathematische Wissenschaften.	1305	1320	15
E. Chemie.	1372	1376	4
F. Mineralogie	850	867	17
G. Gesellschaftsschriften	652	678	26
H. Varia	934	944	10
Summe . . .	8481	8602	121

Die Bibliothek wurde im verflossenen Jahre sowohl von in Brünn domizilierenden als auch von außerhalb Brünns wohnenden Mitgliedern häufig benützt.

Die Namen der Spender von Werken sind in den Sitzungsberichten angeführt und es erübrigt noch, denselben im Namen des naturforschenden Vereines den wärmsten Dank auszusprechen.

Franz Czermak,
Bibliothekar.

Der Rechnungsführer, Herr k. k. Finanzrat E. Steidler, erstattet den Bericht über die Kassengebarung des naturforschenden Vereines im Jahre 1907 und legt den Voranschlag für das Jahr 1908 vor.

Bericht

über die **Kassengebarung des naturforschenden Vereines**
in Brünn während des Jahres 1907.

	Empfang.	Bargeld	Wertpapiere
1. Rest mit Ende des Jahres 1906	. K	31·83	K 3000·—
nebst Lire nom.		—·—	25·—
2. Mitgliedsbeiträge	„	1288·—	
3. Subventionen, u. zw.:			
a) vom k. k. Ministerium des Innern	K	1100·—	
b) vom mähr. Landes- Ausschusse	„	600·—	
c) vom Brünner Ge- meinderate	„	600·—	„ 2300·—
4. Effektzinsen	„	120·—	
5. Erlös für verkaufte Druckschriften	„	36·24	
6. Zuwendung eines anonymen Spenders	„	750·—	
7. Verschiedene Einnahmen (sonstige Spenden, Ersätze etc.)	„	237·80	
Summe der Empfänge	. K	4763·87	K 3000·—
nebst Lire nom.		—·—	25·—

Ausgaben.	Bargeld	Wertpapiere
1. Restzahlung auf den XLIV. Band der Verhandlungen nebst Anzahlung für den XLV. Band	K 1942·50	
2. Wissenschaftliche Bibliothekswerke und Zeitschriften. „	214·10	
3. Für das Einbinden derselben . . . „	120·30	
4. Dem Vereindiener an Entlohnung. K 300·— an Remuneration „ 140·—	„ 440·—	
5. Mietzins „	1560·—	
6. Beheizung und Beleuchtung „	68·74	
7. Sekretariats-Auslagen „	212·05	
8. Verschiedene Auslagen „	54·38	
Summe der Ausgaben	K 4612·07	
Verglichen mit obigen Einnahmen ergibt mit Ende des Jahres 1907		
einen Kassarest von	K 151·80	K 3000·—
nebst Lire nom. „	—·—	25·—

Nachweisung des Aktivums.

	Bargeld	Wertpapiere
1. An Barschaft	K 151·80	
2. An Wertpapieren:		
6 Stück 4% Kronenrente, u. zw.:		
Nr. 44547 à	K 2000	
Nr. 23003, 23014, 23015, 23016 und 23017 à K 200	„ 1000	K 3000·—
Das italienische Rote Kreuz - Los Ser. 2902 Nr. 4 über Lire nom.	—·—	25·—

Ueberzahlungen wurden von folgenden Mitgliedern geleistet
und zwar:

à 20 Kronen die P. T. Herren: K. u. k. Generalmajor
Exzellenz Guido Graf Dubsky v. Třebomyslic, Direktor

Gustav Heinke, Hofrath Gustav v. Niessl, Privatier Franz Stohandl und Dr. Friedrich Edler v. Teuber;

à 10 Kronen die P. T. Herren: Obergeometer Aug. Burg-
hauser, Bibliothekar Franz Czermak, Julius Epstein, Bankier
Gabriel Freih. v. Gudenus, Hofrat Karl Hellmer, Prof. Alfred
Hetschko, Eisenhändler Josef Kafka, Hofrat Alexander Ma-
kowsky, August Freiherr v. Phull, Professor Anton Rzehak,
Med.-Dr. Ludwig Schmeichler, k. k. Finanzrat Emmerich
Steidler und Med.-Dr. David Weiss.

Unter den „verschiedenen Einnahmen“ per 237 K 80 h ist
weilers eine Spende des Herrn Grafen Wladimir Mittrowsky
v. Nemyssl per 200 K inbegriffen.

Brünn, am 31. Dezember 1907.

E. Steidler,
Rechnungsführer.

Voranschlag
des naturf. Vereines in Brünn für das Jahr 1908.

Rubrik	Gegenstand	Voranschlag		Antrag	
		für das Jahr		für das Jahr	
		1907	1908	1907	1908
		K	K	K	K
A. Einnahmen.					
1.	Mitgliedsbeiträge	1400		1400	
2.	Subventionen, u. zw.:				
	a) vom k. k. Ministerium des Innern K 1100				
	b) vom mährischen Landtage „ 600				
	c) von der Stadtgemeinde Brünn „ 600	2300		2300	
3.	Zinsen von Werthpapieren	120		120	
4.	Erlös für verkaufte Druckschriften	200		50	
5.	Verschiedene Einnahmen (Spenden, Ersätze u. s. w.)	300		300	
	Summe der Einnahmen . .	—		4170	

Rubrik	Gegenstand	Voranschlag	Antrag
		für das Jahr	
		1907	1908
		K	K
B. Ausgaben.			
1.	Restbezahlung für den XLV. Band der Verhandlungen und à conto der Kosten des XLVI. Bandes	1900	1600
2.	Wissenschaftliche Bibliothekswerke und Zeitschriften	300	220
3.	Für das Einbinden derselben	120	120
4.	Für den Vereindiener an Entlohnung 300 K und Remuneration 140 K.	440	440
5.	Mietzins	1560	1560
6.	Beheizung und Beleuchtung	100	100
7.	Sekretariatsauslagen	250	200
8.	Verschiedene Auslagen	70	50
	Summe der Ausgaben	—	4290
Der beim Entgegenhalte der Einnahmen und der Ausgaben sich ergebende Abgang per 100 K wird voraussichtlich durch hereinzubringende Rückstände an Mitgliedsbeiträgen gedeckt werden.			

E. Steidler,
Rechnungsführer.

Sämtliche Berichte sowie der Voranschlag für 1908 werden ohne Debatte genehmigt.

Sitzung am 12. Februar 1908.

Vorsitzender: Herr Vizepräsident **Med.-Dr. D. Weiss.**

Eingegangene Geschenke:

Vom Herrn Direktor Med.-Dr. R. Kocourek: 200 Stück Käfer.

Herr Privatdozent Med.-Dr. J. Sternberg hält einen Vortrag über die Malaria und ihre Bekämpfung.

Herr Direktor Ig. Czižek verliest den

Bericht

der Revisoren über die Prüfung der Kassengebarung des naturforschenden Vereines in Brünn für das Jahr 1907.

Gemäß § 19 der Geschäftsordnung hat der Vereinsausschuß in seiner Sitzung vom 7. Februar 1908 aus seiner Mitte die Unterzeichneten zur Prüfung des vom Rechnungsleger Herrn Emmerich Steidler der Monatsversammlung am 8. Jänner 1908 vorgelegten Kassenberichtes bestimmt. — Diese Prüfung wurde am 8. Februar 1908 vorgenommen.

Hiebei wurden die Eintragungen des Journales mit den beigebrachten Dokumenten verglichen, die Einstellungen der Jahresrechnung richtig befunden und schließlich ermittelt, daß im Entgegenhalte der gesamten Einnahmen des Jahres 1907 von K 4763.87 und der Ausgaben dieses Jahres von „ 4612.07 der im Kassenbericht angeführte Rest von K 151.80 verblieb.

Dieser Kassarest wurde in Barem richtig befunden. Ebenso wurden weiters an im Vereinseigentume stehenden Wertpapieren in der Verwahrung des Herrn Rechnungsführers gefunden:

Sechs Stück Obligationen der österreichischen Kronenrente, und zwar:

Nr. 44547 per	K 2000
Nr. 23003, 23014, 23015, 23016 und 23017 à 200 K	<u>„ 1000</u>
zusammen	K 3000
endlich das italienische „Rote Kreuz-Los“ Serie 2902	
Nr. 4 über nom. Lire	25

Weil also die Rechnungs- und Kassengebarung des naturforschenden Vereines in Brünn im Jahre 1907 als eine vollständig richtige sich erwiesen hat, so stellen die gefertigten Revisoren den Antrag: „Die geehrte Versammlung wolle dem Rechnungsführer Herrn Emmerich Steidler das Absolutorium erteilen.“

In Voraussicht der Annahme dieses Antrages und nachdem Herr Emmerich Steidler auch für das Vereinsjahr 1908 als

XXXIV

Rechnungsführer wiedergewählt erscheint, wurden die vorgefundenen Kassenbestände, Werteffekten, Bücher und Dokumente in dessen Verwahrung belassen.

Brünn, am 8. Februar 1908.

Die Rechnungsrevisoren:

Ignaz Czižek. **Franz Zdobnitzky.**

Dem Antrage der Revisoren gemäß wird Herr k. k. Finanzrat E. Steidler einstimmig das Absolutorium erteilt und ihm für seine Mühewaltung der Dank ausgesprochen.

Der Volksschule in der Josefstadt werden Naturalien bewilligt.

Zu ordentlichen Mitgliedern werden gewählt:

P. T.	Vorgeschlagen von den Herren
Die k. k. hydrographische Landes- abteilung in Brünn.	Dir. <i>G. Heinke</i> und Professor <i>A. Rzehak.</i>
Herr Med. Dr. Hugo Deutsch in Brünn.	Dr. <i>D. Weiss</i> und Professor <i>A. Rzehak.</i>

Sitzung am 11. März 1908.

Vorsitzender: Herr Vizepräsident **Med.-Dr. D. Weiss.**

Eingegangene Geschenke:

Von Herrn A. Wildt: Ein Paket getrockneter Pflanzen.

Von Herrn Dir. Ig. Czižek: Drei Pakete getrockneter Pflanzen.

Herr Prof. Dr. A. Mader hält einen Vortrag über die wahrscheinliche Existenz noch unbekannter Hauptplaneten.

Herr Prof. A. Rzehak legt eine Anzahl neuer Fossilfunde aus dem mährischen Devon vor, und zwar: 1. Stringocephalencalk mit einzelnen ausgewitterten Exemplaren von *Stringocephalus Burtini* aus dem Josefstale bei Adamstal. 2. Brachiopodenreiche Kalksteine mit Spiriferiden, *Orthotheses cf. umbraculum*, *Orthis*, *Productella* etc. vom Haidenberg

Sitzung am 13. Mai 1908.

Vorsitzender: Herr Vizepräsident **Med.-Dr. D. Weiss.**

Herr Med.-Dr. C. Kodon hält einen Vortrag über Roentgen-Therapie und lädt die Anwesenden zum Besuche seines Institutes ein.

Die Herren Hofrat A. Makowsky und J. Czermak werden in dankbarer Würdigung ihrer langjährigen, höchst verdienstlichen Wirksamkeit im naturforschenden Vereine einstimmig und unter dem lebhaften Beifall der Anwesenden zu Ehrenmitgliedern des Vereines ernannt.

Sitzung am 10. Juni 1908.

Vorsitzender: Herr Vizepräsident **Med.-Dr. D. Weiss.**

Eingegangene Geschenke:

Von Herrn Baurat Rud. Wenig: Ein Paket getrockneter Pflanzen aus Steiermark und Italien.

Herr Fachlehrer K. Schirmeisen hält einen Vortrag über „Eiszeiterinnerungen im Rig-Veda“. Der Vortragende begründete zunächst die Annahme, daß die Eiszeiten, ähnlich wie unser Winter, sehr nebelreich und sehr gewitterarm gewesen sein mußten und mit großen Ueberschwemmungen, den Sintfluten, abgeschlossen. Er warf dann die Frage auf, ob das Menschengeschlecht, das die letzte dieser Kälteperioden, die diluviale Eiszeit, bereits miterlebt hatte, von ihr noch einige Erinnerungen behalten habe. Dies ist nach Schirmeisens Untersuchungen wirklich der Fall, allerdings ebenso wie bei der Sintflut, bloß in Form von sagenhaften und mythischen Ueberlieferungen. So erzählt z. B. die Edda von dem Vordringen ungeheurer Eismassen, aus denen in der Urzeit ein Eisriese (Imir) entstanden sei, dessen Blut, als er von den Göttern einer jüngeren Periode erschlagen wurde, die ganze Welt überschwemmte. Aus einer Erzählung des iranischen Awesta ist zu entnehmen, daß die Gewässer der Sintflut dem Abschmelzen großer Massen von Eis und Schnee ihr Dasein verdankten, die sich in einer Reihe von strengen Wintern angehäuft hatten. Besonders zahlreiche Erinnerungen an die Eiszeit enthält der indische Rig-Veda, der mit vielen seiner Lieder bis

ins dritte Jahrtausend v. Chr. zurückreicht. Der Vortragende beschränkte sich auf die Wiedergabe von drei Fällen. 1. Die göttlichen Erfinder, die Ribhus, müssen, bevor sie sich an die der Nacheiszeit angehörigen Erfindungen der Töpferei, des Räderwagens, des Ackerbaues und der Viehzucht machen, zuerst die greisen Eltern Himmel und Erde, „die schon lange dalagen, wie vermorschte Pfosten“, zuerst verjüngen. 2. Eine Anzahl von Mythen berichtet, daß Agni, der Gott der Wärme, von einer mächtigen, festen Hülle umgeben, in die Wasser eingegangen sei, daß er viele Jahre hindurch in anhaltendem Dunkel zugebracht und daß er, schließlich doch wieder zu den Göttern zurückgekehrt, als erste Tat den Donnerkeil in Indras, des Gewittergottes, Arme gelegt und so erst das Gewitterzeitalter hervorgerufen habe. 3. Der Gewittergott Indra ist jünger als andere Gottheiten, seine Mutter trägt ihn „tausend Monate und viele Herbst“ im Schoße, seine erste und zugleich größte Heldentat ist die Bekämpfung und Besiegung seines Dämons Vritra, der nach und nach im sonnenlosen Dunkel gewaltig herangewachsen war und sich zu einem „unendlichen“ Stein oder Felsen aufgetürmt hatte, der auf den Bergen und Strömen „in vielfacher Ausdehnung“ schlafend dalag, der die Gewässer dieser Welt gefesselt hielt, der den Himmel zum Stehen gebracht und die Götter alt und greisenhaft gemacht hatte. „Viele Morgenröten und Jahre hindurch“ bekämpfte der Gewittergott diesen schlangenhaften Felsen, zerbrach, zermalmte, zerstückelte und zerbiß ihn und befreite dadurch die gefangen gehaltenen Gewässer: ein großartig-poetisches Bild der allmählichen Vernichtung der Eiszeitgletscher. Erst nach dem Tode Vritras hellen sich die Himmelsgegenden auf, es weht ein milder Wind und die Geschöpfe freuen sich wieder. Als Ursache der Eiszeit scheinen die Dichter der Rig-Veda das Hereinbrechen einer „sonnenlosen“, nebelfreien Dunkelheit anzunehmen, die sich über die Erde verbreitet hatte.

Herr Fachlehrer J. Zdobnitzky demonstriert eine größere Anzahl interessanter Vogelarten aus Südmähren an Balgexemplaren.

Herr Bergingenieur a. D. A. Wildt legt photographische Aufnahmen eigentümlicher Verwachsungen von Herrenpilzen vor.

Herr Med.-Dr. Löwenstein zeigt lebende Exemplare verschiedener, von ihm aus Nordafrika mitgebrachter Reptilien (Chamäleon, Uromastix, Zonurus, Gecko) und Trockenexemplare mehrerer Gliedertiere (Skorpione, Scolopender und Heuschrecken.)

Sitzung am 14. Oktober 1908.

Vorsitzender: Herr Vizepräsident **Med.-Dr. D. Weiss.**

Eingegangene Geschenke:

Von Herrn Obergeometer A. Burghauser: Ein Paket getrockneter Pflanzen.

Herr Prof. Dr. H. Iltis spricht über eine durch Rädertiere erzeugte Gallenbildung an einer Alge (*Vaucheria sessilis*) und weist auf die bis jetzt noch ungelöste Frage der Einwanderung und Ueberwinterung des Gallenerregers hin.

Herr Prof. Dr. O. Leneczek legt mehrere „springende Bohnen“ vor und macht nähere Mitteilungen über dieselben. Wie sich der Vortragende auf seiner letzten Ferienreise überzeugen konnte, werden die „jumping beans“ in verschiedenen Städten Englands als Spielzeug und auch als Reklameartikel verkauft. Die Bewegung ist auf die in der Frucht eingeschlossene Raupe von *Carpocapsa saltitans* zurückzuführen. Der Vortragende gedachte mit einigen Worten auch des Londoner botanischen Gartens (Kew Gardens) und des South-Kensington-Museums; eine genauere Schilderung dieser großartigen Institute behielt er sich für einen späteren Zeitpunkt vor.

Als ordentliches Mitglied wurde aufgenommen:

P. T. Herr	Vorgeschlagen von den Herren
Dr. Josef Oppenheimer, Assistent an der k. k. technischen Hochschule in Brünn.	Prof. A. Rzehak u. Prof. Dr. H. Iltis.

Sitzung am 11. November 1908.

Vorsitzender: Herr Vizepräsident **Med.-Dr. D. Weiss.**

Herr Bergingenieur a. D. A. Wildt macht Mitteilungen über eine bisher übersehene Form von Pulsatilla, die er selbst zuerst für einen Blendling hielt, die sich jedoch (nach Linnaea 1828 und 1841) mit *P. grandis* Wend. identifizieren läßt. In der Umgebung von Brünn ist sie nicht selten, am schönsten bei Nebowid.

Herr Prof. A. Rzehak demonstriert ein von der Firma R. Fueß in Berlin konstruiertes Sklerometer.

Herr Hofrat Prof. Dr. A. Vogel Ritter von Fernheim in Wien wird in Würdigung seiner hervorragenden wissenschaftlichen Verdienste einstimmig zum Ehrenmitgliede des naturforschenden Vereines ernannt.

Als ordentliches Mitglied wird aufgenommen :

P. T. Herr	Vorgeschlagen von den Herren
Josef Maendl, k. k. Professor an der I. Staatsoberrealschule in Brünn.	Prof. A. Rzehak u. Prof. Dr. H. Iltis.

Sitzung am 9. Dezember 1908.

Vorsitzender: Herr Präsident **Dr. Stephan Freiherr von Haupt-Buchenrode.**

Eingegangene Geschenke:

1. Von dem Herrn Verfasser F. Kretschmer: „Neue Mineralien vom Eisenbergbau Gobitschau“, Sep. Abdr. Stuttgart 1905. „Die Leptochlorite der mähr. schles. Schalsteinformation.“ Sep. Abdr. Stuttgart 1906. „Mineralien, Eisenerze und Kontaktgebilde aus dem Schalsteinzuge Sternberg-Bennisch“; Sep. Abdr. Stuttgart 1907. — „Die Zeolithe vom Fellberge in Petersdorf bei Zöptau“; Sep. Abdr. Stuttgart 1905. — „Die Petrographie und Geologie

der Kalksilikatfelse in der Umgebung von Mähr.-Schönberg“; Sep. Abdr. Wien 1908.

2. Von Herrn Jos. Kafka in Brünn: 1000 Stück Käfer.

Der Vorsitzende hält dem am 30. November 1908 verstorbenen Ehrenmitgliede und langjährigen Kustos des naturforschenden Vereines, Herrn Hofrat Prof. A. Makowsky, sowie dem wenige Tage später dahingeshiedenen Mitgliede Professor O. Rupp einen warm empfundenen Nachruf.

Herr Universitätsprofessor Primarius Dr. J. Sternberg hält einen Vortrag über die biologische und praktische Bedeutung der Bluteiweißpräzipitine.

Die Neuwahl der Funktionäre für das Jahr 1909 ergab folgendes Resultat:

Vizepräsidenten: Die Herren Direktor *G. Heinke* und Oberforstrat *J. Homma*.

Sekretäre: Die Herren Prof. *A. Rzehak* und Professor Dr. *H. Illis*.

Rechnungsführer: Herr Finanzrat *E. Steidler*.

Ausschußmitglieder: Die Herren Dr. *E. Burkart*, *A. Burghauser*, *F. Czermak*, *Ig. Czižek*, Dr. *J. Habermann*, Dr. *O. Leneczek*, Dr. *K. Mikosch*, Dr. *L. Schmeichler*, Dr. *A. Szarvassi*, Dr. *A. Weiss*, *A. Wildt* und *F. Zdobnitzky*.

Als ordentliche Mitglieder werden aufgenommen:

P. T. Herr	Vorgeschlagen von den Herren
Regierungsrat Dr. Moritz Nedopil, Direktor der Landeskrankenanstalt in Brünn.	Oberstabsarzt Dr. <i>V. Svoboda</i> und Prof. <i>A. Rzehak</i> .
Med.-Dr. Jos. Heller in Brünn.	Dr. <i>L. Schmeichler</i> und Prof. <i>A. Rzehak</i> .
Jos. Blumenfeld, Chemiker in Brünn.	Dr. <i>L. Schmeichler</i> und Prof. <i>A. Rzehak</i> .

Verzeichnis der Mitglieder des naturf. Vereines

nach dem Stande am 31. Dezember 1908.

A. Ehren-Mitglieder.

- Czermak Franz, Bibliothekar des naturforschenden Vereines, Brünn.
Kraatz G., Dr., Präsident der deutschen entomolog. Gesellschaft. Berlin.
Molisch Hans, Dr., Professor an der k. k. deutschen Universität, Prag.
Niessl Gustav v. Mayendorf, k. k. Hofrat, em. Hochschulprofessor und
Ehrendoktor der k. k. techn. Hochschule in Brünn; Wien.
Reitter Edmund, kais. Rat, Entomologe, Paskau.
Sueß Eduard, Universitäts-Professor a. D., Wien.
Tschermak Gustav Edler von Seysenegg, Dr. phil., k. k. Hofrat, em. Professor an der Universität, Wien.
Vogel August Ritter v. Fernheim, Dr. phil., k. k. Hofrat und Universitäts-Professor a. D., Wien.
Weiß Edmund, Dr., k. k. Hofrat, Professor an der Universität und Direktor der Sternwarte, Wien.
Wiesner Julius, Dr., k. k. Hofrat und Professor an der Universität Wien, Ehrendoktor der k. k. techn. Hochschule Brünn.
Wettstein Rudolf Ritter von, Dr., Professor an der k. k. Universität, Wien

B. Korrespondierende Mitglieder.

- Gogela Franz, Hochwürden, Pfarrer, Rainochowitz.
Hanisch Ernst, Güterinspektor, Trebitsch.
Leder Hans, Paskau.
Panek Johann, Bürgerschul-Direktor, Hohenstadt.
Weise Julius, Lehrer, Berlin.

C. Ordentliche Mitglieder.

- Augusta Josef, Landes-Hilfsämter-Direktions-Adjunkt, Brünn.
Bartsch Franz, k. k. Hofrat i. R., Wien.
Baumhackl Friedrich, Dr., Skriptor an der k. k. deutschen techn. Hochschule, Brünn.
Berger August jun., Buchhändler, Brünn, Ferdinandsgasse 3.
Berka Josef, Schuldirektor, i. R., Brünn, Ugartestraße 14.
Beschl Johann, k. k. Ober-Baurat i. R., Brünn, Goethegasse 7.
Bilý Julius, Bürgerschullehrer, Königsfeld bei Brünn.
Blumenfeld Ignaz, Dr., Chemiker, Brünn, Zollhausglaeis 19.
Bock Leonhard, Verwalter der Glasfabrik, Gaya.
Brünn, k. k. I. deutsches Ober-Gymnasium.

XLII

Brünn, k. k. Staats-Oberrealschule.

Brünn, k. k. hydrographische Landesabteilung.

Burghauser August, k. k. Ober-Geometer, Brünn, Talgasse 51.

Burkart Eduard, Dr., Buchdruckereibesitzer, Brünn.

Czech Josef, k. k. Schulrat, Brünn, Getreidemarkt 4.

Czepek Johann, Dr., Werksarzt, Zbeschau (Bez. Eibenschitz).

Czizek Ignaz, Schuldirektor i. R., Brünn, Franzensglacis 5.

Czizek Karl, Bürgerschullehrer, Brünn, Czechnergasse 4.

Deabis Ignaz, Schuldirektor, Brünn, Talgasse 33.

Deutsch Hugo, Dr., praktischer Arzt, Brünn, Franz Josefstraße 24.

**Donath Eduard, k. k. o. ö. Professor an der deutschen techn. Hochschule,
Brünn.**

Dwořak Rudolf, k. k. Statthaltereioberingenieur, Brünn.

Dworsky Franz, Dr., k. k. Gymnasial-Professor a. D., Brünn.

**Ehrenfeld Richard, Dr., Adjunkt an der k. k. deutschen techn. Hochschule,
Brünn.**

Engelmann Karl, Hausbesitzer, Brünn, Neugasse 29.

Ernst Heinrich, Fabrikant, Brünn.

Fleischer Anton, Dr., k. k. Sanitätsrat, prakt. Arzt, Brünn, Zollhausglacis 33.

Franz Alois, k. k. Statthaltereioberbaurat i. R., Brünn, Bäckergasse 12.

**Frenzel Karl, Dr., k. k. Professor an der deutschen techn. Hochschule,
Brünn.**

Freynd Rudolf, Hüttenverwalter i. R., Olmütz.

Frieb Robert, Professor an der Landes-Oberrealschule, Brünn.

**Friedrich Adolf, k. k. Hofrat, Professor an der Hochschule für Boden-
kultur, Wien.**

Füger Franz, Zuckerfabriks-Verwalter, Sokolnitz.

Gerischer Emil, Fachlehrer, Brünn.

Graz, Direktion des fürsterzbischoflichen Knabenseminars.

Gudenus Gabriel Freiherr von, Herrschaftsbesitzer, Morawetz.

Haas Gustav, Dr., prakt. Arzt, Brünn.

**Habermann Josef, Dr., k. k. Hofrat, Professor an der deutschen techn.
Hochschule, Brünn.**

Hailer Max, Gutsverwalter, Lessonitz.

**Hamel Georg, Dr., o. ö. Professor an der k. k. deutschen techn. Hoch-
schule, Brünn.**

Hanamann Anton, mähr. Landes-Oberbaurat, Brünn.

Hanisch Ferdinand, Dr., k. k. Notar, Brünn.

Haunold Franz, förtl. Liechtenstein'scher Forstmeister, Rabensburg.

**Haupt Stephan Freiherr von, Dr., Herrschaftsbesitzer; Präsident des natur-
forschenden Vereines, Brünn.**

- Heinke Gustav, Direktor der städt. Wasserwerke, Brünn.
 Hellmer Karl, k. k. Hofrat, Professor i. R., Wien.
 Heller Josef, Dr., prakt. Arzt, Brünn.
 Hetschko Alfred, kais. Rat, Professor an der k. k. Lehrerbildungsanstalt,
 Teschen.
 Hexmann Josef, mähr. Landes-Oberoffizial, Brünn.
 Hickl Franz, kais. Rat, Professor an der Lehrerinnenbildungsanstalt, Brünn.
 Hliněnský Anton, Graf Kaunitz'scher Domänen-Inspektor, Ung.-Brod.
 Holaschke Hermine, Fachlehrerin, Brünn.
 Holl Karl, mähr. Landes-Baudirektor, Brünn.
 Homma Josef, k. k. Hofrat, Brünn.
 Hönig Max, k. k. a. ö. Professor an der deutschen techn. Hochschule,
 Brünn.
 Horniak Julius, Ober-Ingenieur der k. k. Staatsbahnen.
 Huschka Karl, Realschul-Direktor i. R., Kremsier.
- Iglau, Landes-Oberrealschule.
 Iltis Hugo, Dr., Professor an der II. deutschen Realschule, Brünn.
- Janka Johann, Dr., Direktor und prakt. Arzt, Brünn.
 Janiczek Otto, Dr., m.-schl. Landesadvokat, Brünn.
 Jellinek Anton, k. k. Ober Forstkommissär, Brünn.
 Juda Franz, Oberlehrer, Brünn.
- Kafka Josef, Eisenhändler und Hausbesitzer, Brünn.
 Kandler Karl, k. k. Regierungsrat, II. Vize-Bürgermeister etc. etc., Brünn.
 Kariof Karl, Eisenwerks-Verwalter, Dernö, Ungarn.
 Katholický Karl, Dr., k. k. Sanitätsrat, Primararzt, Brünn.
 Katzer Franz, Professor an der k. k. deutschen Staats-Oberrealschule,
 Brünn.
 Kellner Moriz Edler von Brünnheim, Privatier, Brünn.
 Kleckler Pauline, Direktorin des städt. Mädchen-Lyceums, Brünn.
 Klima Franz, kais. Rat, Direktor der Bürgerschule, Littau.
 Klvaňa Josef, Direktor an der böhm. Landes-Oberrealschule, Gaya.
 Kocaurek Robert, Dr., Direktor der städt. Versorgungsanstalt, Brünn.
 Koch Karl, Dr., Advokat, Gaya.
 Köck Martin, Ökonomie-Adjunkt, Brumov.
 Kodon Eugen, Dr., prakt. Arzt, Brünn.
 Kohn Ferdinand, k. k. Zuckersteuer-Kontrollor, Gr.-Pawlowitz bei Auspitz.
 Kohn Ignaz, Dr., prakt. Arzt, Brünn.
 Kořistka Emil, kais. Rat, Sekretär des mähr. Landesmuseums i. R., Prag.
 Kosch Josef, k. k. Oberbaurat, Brünn.
 Kothny Anton, Mineralbrunnenbesitzer, Andersdorf.
 Kowaržik Rudolf, Assistent an der k. k. deutschen Universität, Prag.
 Koydl Theodor, Verwalter der Zuckerfabrik in Nestomitz (Böhmen).
 Krätzl Franz, Fürst Liechtenstein'scher Forstmeister, Ung.-Ostra.
 Kremsier, deutsche Landes-Oberrealschule.
 Kremsier, k. k. deutsches Gymnasium.

XLIV

Kresnik Peter, Dr., k. k. o. ö. Professor an der deutschen techn. Hochschule, Brünn.

Kretschmer Franz, Berg-Ingenieur, Sternberg.

Kretz Franz, Volksschullehrer, Ung.-Hradisch.

Křivanek Leopold, Kunst- und Handelsgärtner, Brünn.

Křiž Martin, Dr., k. k. Notar, Steinitz.

Kuhn Moriz, Professor an der Oberrealschule am Schottenfelde, Wien.

Kurtenacker Albin, Assistent an der k. k. deutschen techn. Hochschule, Brünn.

Landrock Karl, Bürgerschullehrer, Brünn.

Laus Heinrich, Professor an der k. k. Lehrerbildungsanstalt, Olmütz.

Legat Johann, Hochwürden, Domkapitular, Graz.

Lehrerklub für Naturkunde, Brünn

Leneczek Ottokar, Dr., Professor an der höheren Handelsschule, Brünn.

Leiter Karl, k. k. Landesgerichtsrat, Brünn.

Liehmann Leopold, Dr., k. k. Sanitätsrat, Stadtphysikus, Brünn.

Löschner Johann, Dr., k. k. o. ö. Professor an der deutschen techn. Hochschule, Brünn.

Löw Emil, Zuckerfabriks-Direktor, Austerlitz.

Löwenstein Emanuel, Dr., prakt. Arzt, Brünn.

Lusar Leopold, kais. Rat, Apothekenbesitzer, Brünn.

Mader August, Dr., Professor am I. deutschen Gynnasium, Kremsier.

Maendl Josef, Professor an der k. k. I. Staats-Oberrealschule, Brünn.

Mager Wilhelm, Dr., k. k. Sanitätsrat, Primararzt, Brünn.

Mahner Arthur, Vertreter des „Kali-Syndikats“, Brünn.

Makowsky Friederike, Lehrerin, Brünn.

Maly Othmar, Professor an der Landes-Realschule, Auspitz.

Maluschinsky Eduard, Hochwürden, Pfarrer i. R., Königsfeld bei Brünn.

Manner Hugo Ritter von, Gutsbesitzer.

Maschka Karl, Direktor der böhm. Landes-Oberrealschule, Teltsch

Matouschek Franz, k. k. Gymnasial-Professor, Wien.

Mathiasch Philipp, k. k. Hauptmann i. R., Brünn.

Matzenauer Josef, k. k. Ingenieur, Brünn.

Matzura Josef, Professor an der k. k. deutschen Staats-Gewerbeschule, Brünn.

Mauer Mathias, mähr. Landesrat in Pension, Brünn.

Mazač Josef, k. k. Statthaltereibaurat, Brünn.

Melichar Leopold, Dr., k. k. Sektionsrat im Ministerium des Innern, Wien.

Michl Moriz, Fürst Liechtenstein'scher Waldbereiter, Judenau.

Mikosch Karl, Dr., o. ö. Professor an der k. k. deutschen techn. Hochschule, Brünn.

Mikusch Johann, Chemiker der Magnesitwerke in Veitsch.

Moraw Ferdinand, Eisenbahn-Inspektor, Wien.

Müller Anton, Dr., prakt. Arzt, Brünn.

Müller Ferdinand, mähr. Landes-Rechnungs-Direktor i. R., Brünn.

Nedopil Moriz, Dr., k. k. Regierungsrat, Direktor der Krankenanstalt, Brünn.

Neumann Robert, k. k. Bezirksschulinspektor und Professor, Brünn.

Neuwirth Vinzenz, Professor an der k. k. Staats-Oberrealschule, Olmütz.

Nossek Anton, Professor am k. k. Ober-Gymnasium, Smichov.

Oborny Adolf, Direktor der Landes-Oberrealschule i. R., Znaim.

Oppenheimer Josef, Dr., Assistent an der k. k. deutschen techn. Hochschule, Brünn.

Paul Josef, Apotheker, Mähr.-Schönberg.

Pelišek Rudolf, Lehrer, Brünn.

Pernitza Karl, Dr., Landesadvokat, Brünn.

Phull August Freiherr von sen., Fabrikdirektor, Brünn.

Phull August Freiherr von jun., Chemiker, Brünn.

Placzek Bernhard, Dr., Landesrabbiner, Brünn.

Podpěra Josef, Dr., k. k. Gymnasialprofessor, Brünn.

Přecechtěl Johann, Direktor an der k. k. böhmischen Lehrerbildungsanstalt, Kremsier.

Prochaska Johann, kais. Rat, Direktor der Bürgerschule, Witkowitz.

Prossnitz, Landes-Oberrealschule.

Ptaček Adolf, Zentraldirektor, Sokolnitz.

Rain Johann, Direktor der Landes-Oberrealschule i. R., Eibenschitz.

Redlich Theodor, Zuckerfabriksbesitzer, Kojetein.

Regner Alfred Ritter von Bleyleben, k. k. Hofrat a. D., Brünn.

Rehwinkel Erich, k. k. Finanzsekretär, Brünn.

Reidl Raimund, Professor an der k. k. Lehrerinnenbildungsanstalt, Brünn.

Riedinger Hubert, Dr., k. k. Regierungsrat, Professor, Direktor der Gebäranstalt, Brünn.

Robert Julius, Fabriksbesitzer, Gr.-Seelowitz.

Robert Justus, Fabriksbesitzer, Gr.-Seelowitz.

Rohrer Rudolf jun., Buchdruckereibesitzer, Brünn.

Ružička August, Forstmeister, Vorstand der gräf. Chorinsky'schen Forstdirektion, Wien.

Rzehak Anton, o. ö. Professor an der k. k. deutschen techn. Hochschule, Brünn.

Satory Ferdinand, technischer Beamter, Brünn.

Saudek Ignaz, Dr., praktischer Arzt, Brünn.

Schenk Willibald, Bürgerschullehrer, Brünn.

Scherbak Leop. Adolf, Dr., praktischer Arzt, Brünn.

Schindler Franz, kais. russ. Staatsrat, Professor an der k. k. deutschen techn. Hochschule, Brünn.

Schindler Herrmann, Gutsdirektor, Gr.-Rohosetz (Böhmen).

Schirmeisen Karl, Bürgerschullehrer, Brünn.

Schmeichler Ludwig, Dr., Dozent, praktischer Arzt, Brünn.

Schoeller Gustav Ritter von, Fabrikant, Handelskammerpräsident, Brünn.

XLVI

- Schön Joh. Georg Ritter von, k. k. Hofrat und Professor, Wien.
Schönberger Ferdinand, Professor an der Landes-Oberrealschule, Brünn.
Schonberg Mähr., Knabenbürgerschule.
Schönhof Sigmund, Dr., praktischer Arzt, Brünn.
Schratter Moritz, Dr., Landesadvokat, Brünn.
Schüller Alexander, k. k. Statthaltereii-Oberbaurat i. R., Brünn.
Schwarz Alois, Direktor des Mädchen-Lyzeums, Mähr.-Ostrau.
Schwarz Emil, Dr., mähr.-schles. Landesadvokat, Brünn.
Schwabe Karl, k. k. Forstrat, Brünn.
Schweder Bruno, Professor an der höheren Forstlehranstalt, Mähr.-Weißkirchen.
Schwippel Karl, Dr., k. k. Schulrat und Gymnasialprofessor a. D., Wien.
Schwöder Adolf, Bürgerschuldirektor a. D., Brünn.
Sersawy Richard, Oberlehrer a. D., Brünn.
Slabinek Friedrich, Assistent an der k. k. deutschen techn. Hochschule, Brünn.
Slaviček Johann, Oberlehrer, Kozow.
Spietschka Theodor, Dr., Primararzt, Brünn.
Stahl Ludwig Freiherr von, Herrschaftsbesitzer, Diwnitz.
Steidler Emmerich, k. k. Finanzrat, Brünn.
Stein Siegfried, Ingenieur, Chemiker, Brünn.
Sternberg Karl, Dr., Professor, Prosektor der Krankenanstalt, Brünn.
Stohandl Franz, Privatier, Wien, VIII., Landesgerichtsstraße 11.
Stuchly Ignaz, Fabrikdirektor, Brünn.
Süess Franz Eduard, Dr., k. k. Universitätsprofessor, Wien.
Svoboda Vinzenz, Dr., k. u. k. Oberstabsarzt a. D., Brünn.
Schwechota Josef, Professor an der Oberrealschule, Iglau.
Szarvassi A., Dr., Dozent an der k. k. deutschen techn. Hochschule, Brünn.
- Teltsch**, Tschechische Landes-Oberrealschule.
Teuber Friedrich, Dr., Edler von, k. k. Bezirkskommissär, Brünn.
Teuchgräber Franz, Bürgerschuldirektor, Wien.
Troppauer Gymnasialmuseum.
Trübau Mähr., Knabenbürgerschule.
- Uličny** Josef, Professor am k. k. tschechischen Gymnasium, Trebitsch.
Urban Eduard, kais. Rat, Bankier, Brünn.
- Valenta** Alois, Dr., Edler von Marchthurm, k. k. Regierungsrat u. Professor, Laibach.
Vesely Anton, Landes-Oberbaurat a. D., Brünn.
Vyrazil Johann, Professor an der k. k. böhmischen Realschule, Brünn.
- Wachtl** Fritz, o. ö. Professor an der k. k. Hochschule für Bodenkultur, Wien.
Waelsh Emil, Dr., o. ö. Professor an der k. k. deutschen techn. Hochschule, Brünn.
Walter Adolf, Gutsverwalter, Raigern.

Warhanik Julius, k. k. Landesgerichtsrat, Brünn.
Wassertrilling Emil, Dr., prakt. Arzt, Brünn.
Weber Franz, Landes-Fischerei-Inspektor, Brünn.
Weiner Karl, Forstmeister a. D., Brünn.
Weiner Ignaz, Professor an der Landes-Oberrealschule a. D., Brünn.
Weinlich Josef, Dr., Landesadvokat, Brünn.
Wenig Rudolf, städt. Baurat a. D., Brünn.
Weiß David, Dr., prakt. Arzt, Brünn.
Weithofer Anton, Oberlehrer a. D., Brünn.
Weithofer Anton, Dr., Zentral-Direktor, München.
Widmann Ferdinand Ritter von, Wien.
Wildt Albin, Berg-Ingenieur a. D., Brünn.
Winkelmüller Karl, Kustos, Mähr.-Aussee.
Wiesner Hans, Fabriks-Direktor, Wolfschlinge (Böhmen).
Wlczek Ladislaus, Direktor des Frauen-Erwerbvereines, Brünn.
Worell Anton, k. k. Ober-Postmeister, Eibenschitz.

Zaar Karl, k. k. Regierungsrat und Direktor, Brünn.
Zapp Theodor, Gemeinderats-Oberoffizial, Brünn.
Zatloukal Vinzenz, Professor am k. k. II. deutschen Gymnasium, Brünn.
Zdobnitzky Franz, Bürgerschullehrer, Brünn.
Zenzinger August, städt. Garten-Direktor, Brünn.
Zickler Karl, o. ö. Professor an der k. k. deutschen techn. Hochschule,
 Brünn.
Znaim, Landes-Oberrealschule.

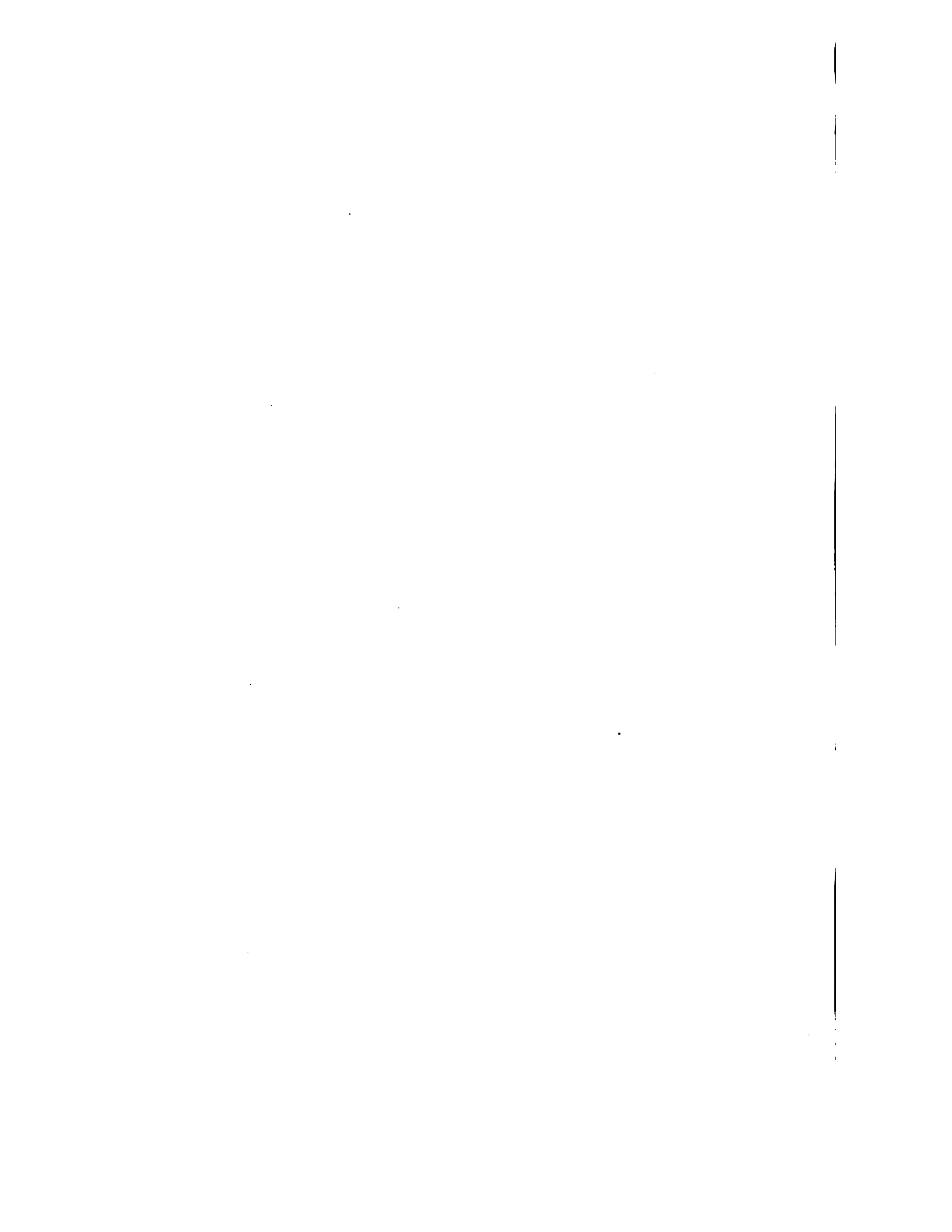

Abhandlungen.

(Für den Inhalt der in dieser Abteilung enthaltenen wissenschaftlichen
Mitteilungen sind die Verfasser allein verantwortlich.)

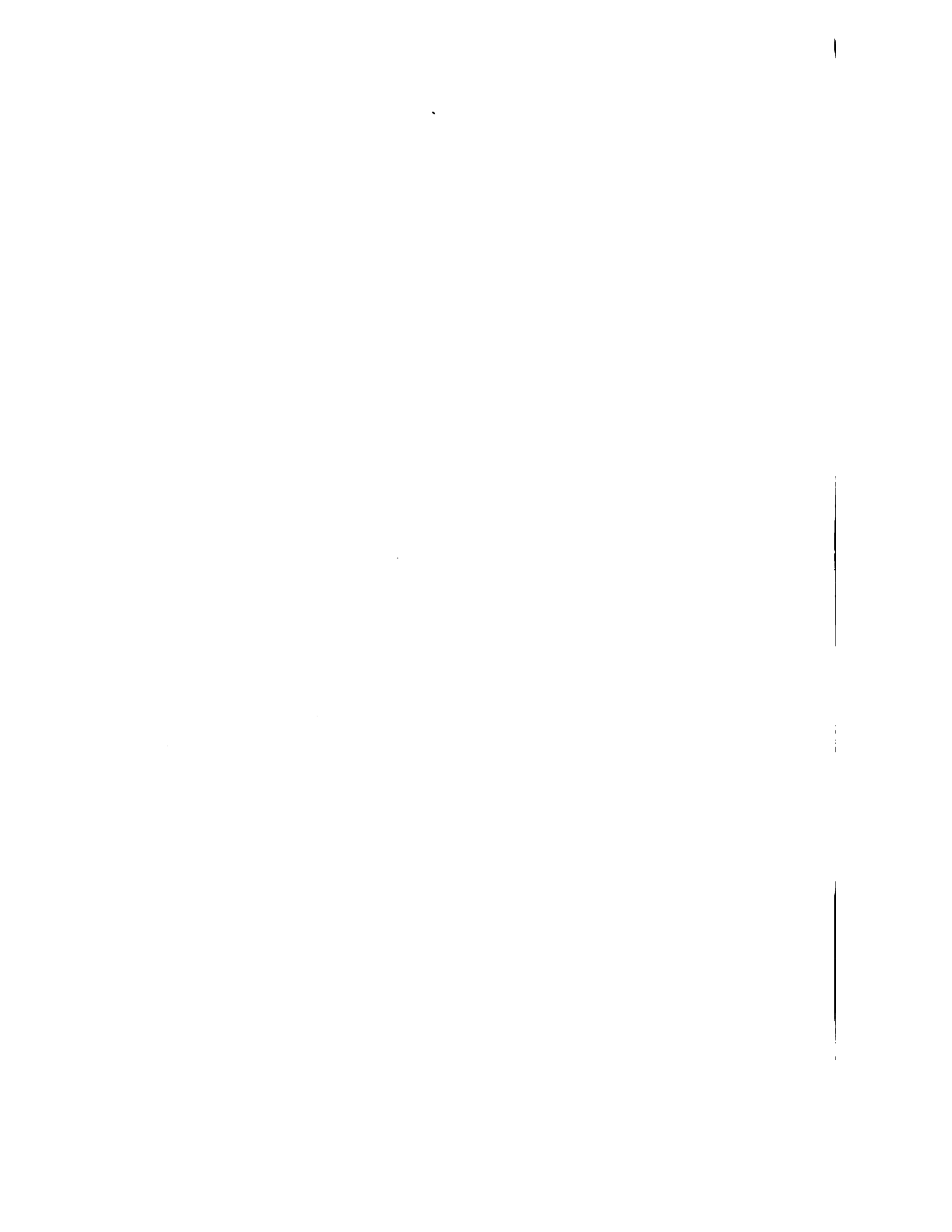

Ueber einige mehrfach beobachtete Feuerkugeln.

Von Prof. **G. v. Niessl.**

Unter den zahlreichen Nachrichten, welche mir in den letzten Jahren über beobachtete größere Meteore zugekommen sind, befinden sich neuerdings mehrere Fälle, die eine nähere wissenschaftliche Verwertung ermöglichen. Allerdings sind darunter, wie dies nicht anders möglich ist, auch viele Beobachtungen und Meldungen, an welche hinsichtlich der Genauigkeit ein strenger Maßstab nicht gelegt werden dürfte, die aber gleichwohl bei zweckmäßiger Benützung, namentlich als Ergänzungen, nicht wertlos sind.

Zu manchen dieser teilweise schon ältern, durch Jahre bei mir aufbewahrten Materialien, sind mir erst in der letztern Zeit wichtige Nachträge beigelegt worden, welche nun hier Benützung fanden, und ich gebe mich der Hoffnung hin, daß auch die vorliegende Veröffentlichung in diesem Sinne weiterwirken wird.

Außer den vielen im Text namentlich angeführten Beobachtern habe ich auch diesmal wieder Herrn Prof. Dr. Eugen Reimann in Hirschberg für seine stets freundliche und bereitwillige Vermittlung zur Ergänzung von Beobachtungen, Nachmessungen u. dergl., ferner Herrn Direktor Dr. Aristides Brezina in Wien für die Überlassung zahlreicher Zeitungsnachrichten zu danken. Die das Meteor vom 11. März 1907 betreffenden Materialien sind mir im Original von dem Herrn F. S. Archenhold, Herausgeber der Zeitschrift „Das Weltall“ und Direktor der Privatsternwarte in Treptow—Berlin zur Bearbeitung mitgeteilt worden.

Hinsichtlich der im Nachstehenden erörterten ersten acht Fälle ist sowohl das gesammelte Beobachtungsmaterial, als auch dessen Bearbeitung bisher noch nicht zu wissenschaftlichem Zwecke veröffentlicht worden. Unter IX habe ich eine Neubearbeitung der aus der einschlägigen Literatur bekannten Angaben über die am 13. Februar 1871 in England beobachtete Feuerkugel beigelegt, für welche die Analyse nach neueren Methoden wesentliche Abweichungen von früheren Resultaten ergeben hat.

I. Meteor, am 5. September 1895, 7^h 20^m m. e. Z.

1. Lettowitz in Mähren (34° 15'; 49° 32') Herr Fabriksbeamte und Leiter der meteorologischen Station Joh. Nowotny war so freundlich, mir sofort am Tage nach der Beobachtung aus eigenem Antriebe nachstehende Mitteilung zukommen zu lassen: Während eines Spazierganges auf der durch Lettowitz führenden Kaiserstraße beobachtete ich den Niedergang eines prachtvollen Meteors fast in derselben Richtung. Es war von $\frac{1}{3}$ — $\frac{1}{2}$ scheinbarer Größe des Vollmondes, von rundlich-ovaler Form, von grellem bläulichweißem Lichte, mit fast lotrechter (etwa 8°—10° gegen diese geneigter) Bahn und schien aus der Richtung des 1. und 2. Deichselsternes (also zwischen η und ϵ) des später (9^h) dort stehenden „Großen Bären“ zu kommen, worauf es nach etwa 2 $\frac{1}{2}$ —3^s in scheinbarer Höhe von etwa 8°—10° zerbarst.

Auf mein Ersuchen nahm der Herr Beobachter, allerdings erst viel später, genauere Messungen mit Boussole und Gradbogen vor, welche nachstehende Ergebnisse lieferten. Anfang der scheinbaren Bahn: 38·5° westlich vom Nord, 19·5° hoch, Ende: 42·5° westl. v. N. 8° hoch. Die Azimute sind bereits auf den astronomischen Nordpunkt bezogen. Beim „Bersten“ des Meteors war das Licht feuerrot.

2. Diwnitz in Mähren (35° 34'; 49° 6'). Herrn Ludwig Freiherrn v. Stahl, langjährigem Leiter der meteorologischen Station, verdanke ich die erste kurze Nachricht am Beobachtungstage. Er schrieb mir: Heute 7^h 20^m m. e. Z. sah ich ungefähr in NW bei noch einigermaßen hellem Himmel senkrecht gegen die Erde eine ziemlich große runde Feuerkugel mit Hinterlassung eines langen, wie die Kugel, gelben Streifens fallen. Die ganze Erscheinung dauerte 1—2^s.

Der Herr Beobachter hatte auch die Güte, später noch einige Ergänzungen zu liefern, so die Höhe des Endpunktes durch Messung mit dem Gradbogen zu 5° und eine Beziehung zu den Sternen γ und δ des Großen Bären, wonach dieser Punkt in der Verlängerung der Verbindungslinie und etwa im dreifachen

Abstand dieser Sterne über γ hinaus gelegen war. Diese Feststellung wurde jedoch erst in einer späteren Stunde vorgenommen, welche leider dann nicht mehr bezeichnet und daher auch nicht weiter benützt werden konnte.

Wie Herr Baron Stahl mir ferner mitteilte, soll auch Herr Lehrer Humpola dieses Meteor in Diwnitz und wie er meinte, schon in einer früheren Phase beobachtet haben. Dieser behauptete nämlich, es schon ganz nahe an Wega in der Leier gesehen zu haben. Endlich verdanke ich dem Herrn Baron Stahl auch die Mitteilung, daß Herr Baron Lederer dasselbe Meteor in Smečna bei Kladno in Böhmen nordöstlich aufleuchten sah, daß das Ende aber durch Bäume und Gebäude verdeckt war.

Es ist auch in Koritschan in Mähren beobachtet worden, doch habe ich von dort hierüber nichts Näheres erfahren können.

Zur Bestimmung des Endpunktes der Bahn habe ich, weil aus Diwnitz eine diesen betreffende bestimmte Richtungsangabe nicht vorliegt, nebst dem Azimut ($137^{\circ}5^0$) aus Lettowitz, die Parallaxe in Höhe nach den Messungen derselben in Lettowitz (8^0) und Diwnitz (5^0) benützt. Er ergab sich damit 46.4 km über Tettau (preuss. Schles.) in $\lambda = 31^{\circ} 23'$ $\varphi = 51^{\circ} 28'$, südlich von Mückenberg (Prov. Sachsen). Es findet sich dann dessen Azimut aus Diwnitz zu 132.3^0 also wenig westlich von NW.

Für die Darstellung der beiden scheinbaren Bahnbogen habe ich hinsichtlich Lettowitz die dort bezeichnete scheinbare Abweichung mit 9^0 von der Senkrechten als Richtungsangabe benützt. Bezüglich Diwnitz schien mir die Angabe des Herrn Humpola, daß er das Meteor schon in der Nähe von α Lyrae, also sogar noch etwas südlich von Diwnitz, gesehen habe, nicht sehr wahrscheinlich (wenn auch nicht unmöglich), da er die Dauer der ganzen „Erscheinung“ nur zu 5^s schätzte. Dagegen habe ich angenommen, daß er damit mindestens einen Richtpunkt der scheinbaren Bahn, vielleicht unbewußt andeuten wollte. Nimmt man diesen Stern als den Anfang und den berechneten Endpunkt aus Diwnitz als zweiten Punkt des Großkreis-Bogens, so weicht dies von der Beobachtung des Herrn Baron Stahl der Lage nach nur wenig ab, denn diese Bahn erschien dann ebenfalls fast vertikal, da sie ungefähr ebensoviel südöstlich vom Zenit entfernt blieb, als jene aus Lettowitz nordöstlich.

Demnach sind die beiden benützten Bahnbogen ihrer Lage nach durch folgende Koordinaten bestimmt:

	I		II	
	α	δ		
1. Lettowitz	287·1°	55·3°	151·0°	35·5"
2. Diwnitz	278·3	38·7	155·6	30·3

Hieraus ergibt sich der scheinbare Radiant in $\alpha = 321·5^\circ$ $\delta = -13·5^\circ$ oder $\lambda = 319·6^\circ$ $\beta = +1·5^\circ$.

Da nur zwei Bahnbogen vorliegen, kann die wahrscheinliche Genauigkeit der Bestimmung nicht abgeschätzt werden, doch ist die Deklination wohl unsicherer als die Rectascension.

Dieser Strahlungspunkt scheint einer Gruppe von Radianten anzugehören, welche insbesondere zu Ende Juli und in der ersten Hälfte August schon mehrere bemerkenswerte große und auch detonierende Feuerkugeln geliefert hat.

Ich führe hier die mir bekannt gewordenen Fälle an:

	α	δ	
Juli 30. 1873	317°	— 11°	Niessl in Monthl. Notices. Vol. 57, 3., p. 177.
August 2. 1860	317	— 23	Newton in Americ. Journ. Vol. 33, II.
August 3. 1905	317·5	— 10·5	Moschik Astr. Nachr. 4057.
August 9. 1864	320	— 15	Herschel nach Denn. Gen. Kat. p. 278.

Dabei bleibt es zweifelhaft, ob die größere Abweichung für den Fall des 2. August durch die Unsicherheit der Bestimmung veranlaßt ist, oder ob sie tatsächlich eine etwa 10° südlichere Radiation darstellt.

Hierher gehört wohl sicher auch die in England beobachtete Feuerkugel vom 10. August 1874, von welcher ich die Ergebnisse dreier verschiedener Berechner anführe:

	α	δ	
August 10. 1874	325°	— 17°	Wood in Report of the Br. Assoc. 1874.
" " "	313	— 14·5	Herschel nach Den. Gen. Kat., p. 281.
" " "	316	— 12	$\pm 4^\circ$, nach meiner Ableitung.
Mittel	318°	— 14·5°	

Vom September liegt mir noch keine Bestimmung vor. —

Unter Voraussetzung des oben abgeleiteten Radianten kam die Feuerkugel vom 5. September zum Endpunkt aus $311·5^\circ$ Azimut, oder $48·5^\circ$ östlich von Süd mit einer Neigung von $12·8^\circ$ gegen den Horizont.

Das Aufleuchten läßt sich nur für die Beobachtung aus Lettowitz bestimmt bezeichnen, nämlich 71 km über der Gegend nördlich von Zwickau in Böhmen, in $\lambda = 32^{\circ} 18'$, $\varphi = 50^{\circ} 50'$.

Von Smečna aus liegt dieser Punkt etwas nördlich von NE in 38.8° scheinb. Höhe, so daß sich die Wahrnehmung des Herrn Baron Lederer hinsichtlich des Aufleuchtens vermutlich mit der des Herrn Nowotny in Lettowitz deckt oder sich doch höchstens auf eine nur wenig längere Strecke bezieht. Wahrscheinlich gilt dies auch von der Beobachtung des Herrn Baron Stahl.

Dagegen würde die Feuerkugel, wenn sie vom Herrn Humpola bereits nahe südwestlich vom Zenit in Diwnitz erblickt worden ist, 150 km hoch und mehr als 400 km vom Endpunkt entfernt gewesen sein, wofür mir die angegebene Dauer von 5^s zu kurz erscheint.

Die in Lettowitz während $2\frac{1}{2}$ — 3^s beobachtete Bahnlänge ergibt sich nach den dortigen sorgfältigen Angaben zu 103.5 km, so daß man hieraus für die geocentrische Geschwindigkeit, wenn 2.75^s für die Dauer genommen wird, 37.6 km erhält. Die Sonnenlänge betrug 162.5° und somit die heliocentr. Geschwindigkeit 56.2 km.

Die Dauerangabe aus Diwnitz (1^s — 2^s) habe ich nicht benützt, weil die zugehörige Bahnstrecke doch nicht sicher ist.

Wird, nach der Abschätzung in Lettowitz, der scheinbare Durchmesser der Scheibe zu $13'$ angenommen und auf die nächste, rund 200 km von dort entfernte Bahnstelle bezogen, so wären für den Durchmesser der Lichtsphäre 756 m anzunehmen, dagegen über 1100 m, wenn sich diese Abschätzung mehr auf den letzten Teil der Bahn, kurz vor dem Ende bezieht. —

II. Meteor, am 21. März 1896, $14^h 12^m$ m. Br. Z.

(22. März, $2^h 12^m$ morgens.)

1. Brünn ($34^{\circ} 17'$; $49^{\circ} 12'$) Herr Karl Kutschera, ein genauer und verlässlicher Beobachter, teilte mir mit, daß zur angegebenen Zeit im Osten bei völlig klarem Himmel eine strahlende Feuerkugel niederging. Sie war heller als Venus im höchsten Glanz, grün, dann intensiv rot, mit einer Spur, gleich einem breiten Band. Dauer, etwa 3^s . Die scheinbare Bahn hat der Herr Beobachter mit Beziehung auf die Sterne α Lyrae, α Cygni und

„ Aquilae, sowie im Vergleiche mit dem spätern Stand der Sonne (um 7^h mgs.) sehr sorgfältig skizziert, so daß darüber Folgendes angenommen werden kann: α Lyrae befand sich in $A = 257.8^\circ$ $h = 43.4^\circ$. Das Aufleuchten bemerkte Herr Kutschera ein wenig nördlicher, aber viel tiefer. Die scheinbare Höhe dieses Punktes war nämlich kleiner als die von α Aquilae (10.6°), aber etwas größer als die der Sonne am 23. März um 7^h (9.8°). Nach dem Maßstab der Skizze kann für das Aufleuchten $A = 255^\circ$ $h = 10^\circ$ genommen werden.

Die Feuerkugel ging in steilem Bogen von etwa 70° Neigung gegen den Horizont, an dem sie in 251.3° Azimut verschwand. Das Ende wurde nicht über demselben gesehen. Die Kuppe des „Lateiner Berges“ erscheint nach dieser Richtung unter 2° Höhenwinkel und der Hemmungspunkt kann daher höchstens die hiedurch bedingte Höhengrenze erreicht haben.

2. Kandrzin ($35^\circ 53'$; $50^\circ 21'$). Herrn Professor Dr. E. Reimann verdanke ich die Mitteilung dieser und der folgenden Zeitungsnachricht. „In der Nacht zum 22. März um 2^h 13^m wurde in Kandrzin ein Meteor von seltener Größe beobachtet. Dasselbe erstrahlte in weißem, rotem, grünem und gelbem Licht am südöstlichen Himmel und bewegte sich von Süden nach Osten. Die Lichterscheinung dauerte etwa 8^s und war so intensiv, daß das elektrische Licht des Bahnhofes nicht zu sehen war. Der Beobachter war von dem Lichte vollkommen geblendet; in den Diensträumen auf dem Bahnhof Kandrzin, in welchem elektrisches Glühlicht brennt, büßte dieses seine Wirkung ein. Das Meteor zerstob schließlich wie ein großer, künstlicher Feuerwerkskörper nach allen Richtungen. Detonation wurde nicht gehört.“ („Oberschlesischer Anzeiger“).

3. Schweidnitz ($34^\circ 9'$; $50^\circ 51'$). Ein Meteor wurde in der Nacht von Sonnabend zum Sonntag (21.—22. März) gegen 1^h $\frac{1}{4}$ am östlichen Himmel beobachtet. Die Flugbahn ging etwa von S nach N. Der intensive, klare Lichtschein war ungefähr 5—6^s sichtbar. („Schles. Tageblatt“ in Schweidnitz).

Herr Prof. Dr. Reimann teilte mir zugleich mit, daß auch bei Hirschberg von zwei Beamten der Kunnersdorfer Cellulose-Fabrik in derselben Nacht eine große Feuerkugel am östlichen Himmel, aber gegen 11^h abends gesehen worden ist.

Unter diesen Umständen ist es zweifelhaft, ob die Nachricht, daß auch in Sachsen, namentlich in der Nähe von Schandau

und in der Oberlausitz, ein großartiger Meteorfall beobachtet wurde, sich auf die hier besprochene Feuerkugel oder auf die in Hirschberg gesehene bezieht. Immerhin mag auch aus dieser Nachricht angeführt werden, daß „das Dunkel der Nacht etwa 10 Sek. lang von dem blaugrünlich strahlenden Meteor so hell durchleuchtet war, als ob alles elektrisch beleuchtet wäre und daß man in der sächsischen Schweiz während dieser Zeit das Elbetal und die angrenzenden Berge genau beobachten konnte.“

Für eine beiläufige Abschätzung der Bahnlage käme zunächst Folgendes in Betracht. Der kleine Höhenwinkel des Anfangspunktes in der Brünner Beobachtung, insbesondere aber das Verschwinden am Horizont unter höchstens 2° , deuten an, daß der Endpunkt, sowie überhaupt der in Brünn wahrgenommene Bahnteil in sehr großer Entfernung von Brünn zu nehmen ist. Herr Kutschera befand sich im Zimmer, da er, wie er mir berichtete, die Erscheinung im ersten Augenblick nach dem Fensterkreuz fixierte. Es kann ihm daher, wegen beschränkter Aussicht ein früherer Abschnitt der Bahn, sowie auch der Lichteffekt in der Umgebung, entgangen sein, aber hinsichtlich des von ihm beobachteten Teiles gilt das oben Gesagte sicher.

Nimmt man in Ermanglung einer genauern Angabe aus Kandrzin an, daß dort die Meteorbahn geradezu in Ost ($A = 270^\circ$) geendet habe, so gibt die Brünner Beobachtung, wenn hiefür $A = 251.3^\circ$ $h = 2^\circ$ genommen wird, den Endpunkt über $\lambda = 39^\circ 55'$ $\varphi = 50^\circ 18'$, 423 km von Brünn, 286 km von Kandrzin entfernt, etwas südlich von Ruda (oder Rudnik) in Galizien, nahe der polnischen Grenze, und die Höhe nur zu 29 km. In Kandrzin erschien der Hemmungspunkt noch 4.5° über dem Horizont.

Der Punkt, an welchem sich die Feuerkugel, von Kandrzin gesehen, befunden haben mochte, als sie in Brünn zuerst erblickt wurde, läßt sich wohl nicht genau angeben. Es kommt aber nach der Ausdrucksweise in (2) etwa Süd oder Südost in Betracht, wobei wegen der dort wahrgenommenen großen Lichtentwicklung eine noch weiter östlichere, also entferntere Lage unwahrscheinlicher wird.

Die Annahme, daß der in Brünn aufgefaßte Punkt streng oder auch nahezu südlich von Kandrzin gelegentlich war, führt zu der höchst unwahrscheinlichen Höhe von nur 24.5 km für den Anfangspunkt der Brünner Bahn, ist also aufzugeben. Wird er

dagegen (wozu der Ausdruck, das Meteor „erstrahlte am südöstlichen Himmel“ wohl einige Begründung liefert) südöstlich von Kandrzin, also in $A = 315^\circ$ genommen, so liefert dies in Verbindung mit der Brünner Angabe: 39·5 km über $\lambda = 36^\circ 59'$; $\varphi = 49^\circ 46'$ bei Kocierz in Galizien, südöstlich von Biala, 111·4 km südöstlich von Kandrzin, wo dieser Punkt in 19° Höhe erschienen sein mußte. Hienach ergaben sich folgende zwei scheinbare Bahnen:

	I		II	
	α	δ	α	δ
1. Brunn . . .	305·3 ⁰	+ 17·8 ⁰	315·9 ⁰	+ 13·6 ⁰
2. Kandrzin . .	257·2 ⁰	— 10·2 ⁰	301·4 ⁰	+ 3·5 ⁰

Der Schnitt derselben gibt wenigstens als angenäherten Ort für den

Scheinbaren Radianten: $\alpha = 144^\circ$ $\delta = -10^\circ$, welcher, auf die Ekliptik bezogen, durch 150° Länge und 23° südlicher Breite bezeichnet ist.

In Bezug auf den Endpunkt ergibt sich $71\cdot5^\circ$ Azimut und $2\cdot2^\circ$ Neigung der Bahn, deren Länge, soweit sie durch den kleinen, in Brunn beobachteten Bogen, bestimmt wäre, 217 km beträgt.

Sehr wahrscheinlich ist es, daß das Aufleuchten in Wirklichkeit nicht erst 39·5 km hoch erfolgte und daß, wie schon früher angedeutet, in Brunn nur die östlichste Teilstrecke der Bahn aufgefaßt worden ist. Demnach gewinnen die Nachrichten aus Sachsen und der Lausitz an Interesse. Wegen der vorgertückten Nachtstunde kann es nicht befremden, daß die Anzahl der bekannt gewordenen Beobachtungen auch aus Mähren und Böhmen nicht größer ist.

Über die Dauer der Lichterscheinung liegen drei Angaben vor, von welchen freilich nur die Brünner sich auf eine durch die Beobachtung bezeichnete Bahnstrecke bezieht. In Hinsicht auf den nur beiläufigen Grad ihrer Ausmittlung ziehe ich es jedoch vor, den Mittelwert, wenn auch sowohl in Kandrzin als in Schweidnitz eine größere Strecke gesehen worden sein mag, von 3^s , $5-6^s$ und 8^s , also $5\cdot5^s$ mit der Länge von 217 km zu verbinden, wodurch man die geocentrische Geschwindigkeit auf 39·5 km schätzen könnte. Die heliocentrische Geschwindigkeit würde sich daraus zu $53\cdot9$ km ergeben.

In den Sitzungsberichten der kais. Akademie d. Wissenschaften in Wien (Bd. 114, IIa, November 1905, p. 1477 u. w.) habe ich noch mehrere andere, zu diesem Radianten unweit α Hydrae gehörige Fälle angeführt.

III. Detonierendes Meteor, am 27. Februar 1898, 8^h 42^m m. e. Z.

1. Dömitz (28° 56'; 53° 8'). Am 27. Februar l. J. ist hier um 8^h 42^m ein glänzendes Meteor beobachtet worden. Bei mäßig bedecktem Himmel wurde dasselbe in südlicher Richtung wahrgenommen. Es zog langsam nach Norden zu. Es hatte den Anschein, als käme es aus einer dunkeln Wolke. Seine Größe erreichte fast die des Vollmondes. Während seines Laufes lösten sich einzelne Teile ab und es ließ sich ein öfteres Aufflackern bemerken. Etwa eine Minute nach der Lichterscheinung setzte der Donner ein, welcher 1^m 30^s anhielt und wechselnde Stärkegrade hatte. („Hamburger Nachrichten“).

2. Leisnig (30° 38'; 51° 10'). Das Meteor erschien am Westhimmel und hatte seinen Ausgangspunkt im „Perseus“. In langsamem Flug zog es unterhalb der „Cassiopeia“ nach N und verschwand nach 7^s langem Leuchten am NNW-Himmel, sich in mehrere Stücke teilend. Anfangs schwach leuchtend, nahm die Erscheinung während des Fluges immer mehr an Glanz zu. In Colditz (30° 28'; 51° 7'5''), wo sie ebenfalls beobachtet wurde, strahlte sie zuletzt in bläulich-rottem Licht. („Leipziger Illustrierte Zeitung“).

3. Gera (29° 46'; 50° 51'). Nach den hiesigen Beobachtungen fiel das Meteor sehr langsam in fast senkrechter, wenig nach N abweichender Richtung, verschwand gegen NNW am Horizont und hinterließ einen langen, sich in viele Stücke absondernden Schweif. (Wie oben.)

Dies sind die Beobachtungen, welche zur Abschätzung der Bahnlage mit Vorteil benützt werden können. Die folgenden geben für diesen Zweck nur geringe Aufschlüsse.

4. Berlin (31° 3'; 52° 30') a) Meteor, von außerordentlicher Schönheit. 8^h 40^m wurde im Zenit des Himmels gewölbes eine bläulich leuchtende Kugel sichtbar, die sich langsam von S nach N bewegte, dabei einen langen, hellen Schweif bildend. Während der Bewegung veränderte sich die Farbe ins grünliche, um dann, als das Meteor sich dem Horizonte zuneigte, sich intensiv zu

röten, so, daß das Gewölk in weitem Umkreis in intensiv rotem Glanz erstrahlte. Dauer, etwa 10^s („Berliner Abendzeitung“).

b) Schöneberg, $8^h 39^m$. Es flog in westlicher Richtung in geringer Höhe, von S nach N sich bewegend und auf Momente das Glühlicht der Straßenlaternen verdunkelnd, zur Erde nieder. Der Kern erschien etwa in der Größe „eines Kinderkopfes“ und zog einen mächtigen, dem Auge an 10–15 m lang erscheinenden Schweif nach sich, der an seinem Ende zuerst intensiv purpurn erglänzte, bald aber in blendend helles Licht übergang, welches bläulich-weiß, ähnlich elektrischem Bogenlicht leuchtete. („Berliner Börsenzeitung“).

5. Bunzlau ($33^{\circ} 20'$; $51^{\circ} 16'$). Ein Meteor wurde am 27. Februar abends gegen 9^h hier in nördlicher Richtung gesehen, („Breslauer Zeitung“, wie die Folgende).

6. Freiburg ($33^{\circ} 59'$; $50^{\circ} 52'$). Ein prächtiges hell strahlendes Meteor wurde gegen $\frac{1}{2}9^h$ in westlicher Richtung beobachtet. Es war ungefähr 2^s sichtbar und ging dann in weitem Bogen zur Erde. —

Zur Sicherstellung des Endpunktes der Bahn, soweit diese nämlich für die Ergänzung der Beobachtungen aus Leisnig (2) und Gera (3) erforderlich ist, dienen die Angaben aus Dömitz (1) wegen der dort vernommenen Detonationen. Die beiden erstern Beobachtungen, welche das Verschwinden in NNW bezeichnen, weisen wohl auch ungefähr auf die Gegend von Dömitz, sie sind aber doch zu unbestimmt, um mehr zu leisten als aus den Detonationen gefolgert werden kann.

Ich habe daher angenommen, daß die Hemmung etwa 20 km hoch (nach dem bezeichneten Intervall) über der Gegend NNW von Dömitz erfolgte. Nach dem gewöhnlichen Durchschnitt zu schließen, ist sie vielleicht schon etwas höher erfolgt, allein selbst ein größerer Unterschied ist bei der Entfernung der beiden andern Orte vom Endpunkt für unsern Zweck unerheblich, und weil ja auch noch geringere Hemmungshöhen bekannt sind, schien es mir zweckmäßig, mich an das bezeichnete Intervall zu halten. Die Lage dieses Punktes am Himmel ergibt sich in Leisnig zu $A = 152.7^{\circ} h = 3.3^{\circ}$, in Gera zu $A = 164.7^{\circ} h = 2.2^{\circ}$, welche hier später in aequatorealen Koordinaten unter II angeführt sind. Für den ersten Bahnpunkt habe ich in Leisnig α Persei genommen, während die scheinbare Bahnneigung in Gera mit 80° , die Bahn also der Richtung nach 10° vom Zenit auf der West-

seite entfernt gedacht wurde. Es ergaben sich daher folgende zwei scheinbare Bahnen:

	I		II	
	α	δ	α	δ
Leisnig (2)	49·3°	49·5°	323·0°	37·0°
Gera (3)	99·7°	49·3°	307·1°	39·7°

Woraus der scheinbare Radiant sich in $\alpha = 119^\circ$
 $\delta = -13\cdot5^\circ$ ergeben würde.

Offenbar handelt es sich hier um denselben Radianten, welcher für mehrere große Februar-Meteore im „Einhorn“ ungefähr mit der gleichen Rectascension, aber zwischen 3° und 9° südlicher Deklination bereits sicherer nachgewiesen ist. Im obigen Ergebnis ist in der Tat die Deklination unsicherer als die Rectascension, weil sie mehr von der Annahme unter I beeinflusst wird. Indessen wird auch ein nicht ganz unerheblicher Teil der mehr südlichen Lage durch jene Verschiebung des Radianten bedingt, welche mit der Veränderung der Knotenlänge vom Anfang bis Ende Februar zusammenhängt und in dieser Lage selbst für größere Geschwindigkeit in Breite ungefähr $-0\cdot3^\circ$ per Tag, also für etwa 3 Wochen immerhin -6° und darüber betragen kann.

Das Meteor kam aus 346° Azimut in einer Bahn, welche 22° gegen den Horizont geneigt war, zum Endpunkt. Wird für Leisnig die Annahme der ersten Erscheinung bei α Persei beibehalten, so ergibt sich hieraus das Aufleuchten 119 km über der Gegend nördlich von Dornstädt unweit Halle in $29^\circ 25'$ Länge und $51^\circ 27'$ n. Breite und die bis zum Endpunkt gesehene Bahnlänge zu 250 km. Die in (2) dafür angegebene Dauer von 7^s würde 35·7 km für die geocentrische Geschwindigkeit liefern. Da aus der Berliner Beobachtung 4. a), wo die Dauer mit 10^s bezeichnet ist, hervorgeht, daß auch dort das Meteor schon sehr früh — wenn auch unmöglich im Zenit — aufgefaßt wurde, so habe ich das Mittel: $8\cdot5^s$ für die Dauer in Anschlag gebracht, welches also für die Geschwindigkeit $29\cdot4$ km liefern würde. Die Angabe aus Freiburg (6): 2^s scheint mir zweifelhaft.

Die ekliptischen Koordinaten des Radianten sind $\lambda = 124\cdot5^\circ$
 $\beta = -33\cdot5^\circ$. In Verbindung mit der Sonnenlänge von $338\cdot6^\circ$ erhält man für die heliocentrische Geschwindigkeit hieraus $50\cdot6$ km oder 1·71 in der bekannten Einheit.

IV. Grosses detonierendes Meteor, am 21. Juli 1899, 9^h 45^m m. e. Z.

Brauchbare Wahrnehmungen der nachstehend besprochenen Feuerkugel, welche über die Schweiz von SSE her bis Baden hingezogen ist und in der ganzen Schweiz offenbar großen Eindruck hervorgerufen hat, vermochte ich nur in längeren Zwischenräumen zu sammeln. Von diesen eignen sich eigentlich nur zwei Beobachtungen, eine aus Böhmen — über 500 km vom Endpunkt der Bahn entfernt — die andere aus dem Elsaß, durch Beziehungen auf Gestirne direkt zur Ermittlung des Radianten, während die meisten Angaben aus der Schweiz mehr beiläufiger Natur sind, aber zur nähern Charakterisierung der großartigen Erscheinung immerhin beitragen. Die aus den nördlichsten Teilen der Schweiz und dem badischen Grenzgebiet gemeldeten Detonationen dürften sich wohl richtig auf das Meteor beziehen. Leider ist es mir bisher nicht gelungen, auch nur eine einzige Dauerschätzung aufzufinden.

Beobachtungen aus Oesterreich.

1. Wodnian (31° 53'; 49° 9'). Am 21. Juli 9^h 42^m abends gewährte man vom Bahnzuge nächst der Station ein Meteor, welches, anscheinend vom Abendstern sich ablösend, in weitem Bogen mit hellgrün strahlendem Lichte in Form eines Keiles, dem ein kräftiges Funkenbündel folgte, gegen die Wälder in südwestlicher Richtung verschwand („Politik“ u. a. Blätter). — Die Planeten, welche hier in Frage kommen könnten, hatten folgende Positionen: Venus: $\alpha = 6^h 56^m$, $\delta = + 22^\circ$, Jupiter: $\alpha = 13^h 57.7^m$, $\delta = - 10^\circ 49'$, Saturn: $\alpha = 17^h 7.6^m$, $\delta = 21^\circ 29'$. Venus war daher in der Nähe der Sonne unter dem Horizont und es konnte also wohl nur Jupiter, welcher ein wenig westlich von SW stand, für den „Abendstern“ gehalten worden sein.

2. Znaim (33° 42'; 48° 51'). Herr Hauptmann Baron Rast berichtete im „Neuen Wiener Tageblatt“: Auf dem Heimwege von Znaim nach Klosterbruck blendete plötzlich in südwestlicher Richtung ein grün schillerndes Licht meinen Blick. Ich sah ein Meteor in der angegebenen Richtung herniedergehen, das im Westpunkt des Horizontes zerstob.

Beobachtungen aus dem Deutschen Reich u. der Schweiz.

3. Gebweiler (24° 52.5'; 47° 54') 9^h 45^m. Das Meteor sah ich im SSE, etwa 12° über dem Horizont. Sein Flug schien

nach N gerichtet und allmählich dem Erdboden genähert. Es hatte im ersten Augenblick die Gestalt einer leuchtenden Kugel von beträchtlicher Größe, etwa $\frac{1}{6}$ der Mondscheibe, verwandelte sich dann in eine Rakete von prachtvoll grünlichem Licht und verschwand, indem der Schweif in mehrere Teile zerriß. („Straßburger Post“).

4. Alt-Thann ($24^{\circ} 46'$; $47^{\circ} 47'$), $9^{\frac{3}{4}}^h$, am südöstlichen Himmel in der Nähe — links unterhalb — des Mondes beginnend, fast horizontal von Süd nach Nord. Es war so hell leuchtend, daß es trotz der Nähe des Mondes dessen Licht übertraf. („Basler Nachrichten“). Der Mond befand sich in $\alpha = 19^h 1.4^m$, $\delta = -21^{\circ} 20'$.

5. Badenweiler ($25^{\circ} 22'$; $47^{\circ} 45'$), $9^h 40^m$ zeigte sich ein glänzendes Meteor mit blauweißem Licht und hinterließ einen Lichtstreifen in der Himmelsrichtung NW—SE. Das ungewöhnlich große Meteor spaltete sich unter hellem Aufleuchten in zwei Teile. („Straßburger Post“).

6. Mülhausen ($25^{\circ} 0'$; $47^{\circ} 44'$). $9^h 50^m$ zog es in der Richtung SE—NW hoch am Himmel ohne Geräusch seine leuchtende Bahn. („Straßburger Post“, wo es auch heißt: aus Altweier geht uns eine gleiche Nachricht zu). Auch zu Landau wurde die Erscheinung beobachtet.

7. Zurzach ($25^{\circ} 58'$; $47^{\circ} 35'$). Meteor von Ost nach West, begleitet von verlängertem Donnerrollen. („Journ. de Genève“).

8. Basel ($25^{\circ} 16'$; $47^{\circ} 33'$). Genau $9^h 45^m$ bewegte sich ein Feuerball von SW nach NE, platzte gleich einer großen Rakete mit starker Detonation und ließ eine Menge kleiner und größerer glanzvoll verschiedenfarbiger Schuppen fallen, welche in der Atmosphäre erloschen. („Basler Nachrichten“).

9. Sankt Gallen ($27^{\circ} 3'$; $47^{\circ} 26'$). Das Meteor soll vom Zenit gegen Süden ziehend (vermutlich ist gemeint: Südlich vom Zenit) beobachtet worden sein, trotz intensivem Vollmond alles „taghell“ erleuchtend („Stadtanzeiger von Skt. Gallen“).*)

*) Dabei wird aufmerksam gemacht, daß am 21. Juli 1499, also genau vor 400 Jahren, nach der Etterlin Chronik, am Abend vor der Schlacht bei Dornach am Himmel ein Zeichen gesehen wurde, gleich einer feurigen Kugel mit einem langen Schwanz. Die zweite Hälfte des Juli ist übrigens reich an großen Meteor-Erscheinungen aus den verschiedensten Radiationspunkten.

10. Aarau ($25^{\circ} 43'$; $47^{\circ} 23'$). $9^h 40^m$. Mehrere Minuten nach dem Meteor wurde Donner vernommen. („Journ. de Genève“).

11. Bern ($25^{\circ} 6'$; $46^{\circ} 57'$):

a) Kurz vor 10^h . Das Meteor war blau leuchtend, beinahe so groß und rund wie die Mondscheibe und hatte einige rotleuchtende Punkte im Gefolge. Es erschien etwa südöstlich und fuhr mit enormer Schnelligkeit ganz wagrecht ohne Geräusch gegen NW hinüber, wo es in der anfänglichen Höhe den Blicken entchwand. („Berner Tagblatt“.)

b) In der Richtung von SSE gegen NNW senkte sich ein, starkes bläuliches Licht verbreitender Körper gegen den Horizont.

c) $9^{\frac{3}{4}}^h$ von einem Spaziergang über den Gurten heimkehrend, waren wir eben aus dem Waldesdunkel über dem Grünenboden herausgetreten. Plötzlich erhellte trotz Vollmondscheines ein leuchtendes Meteor die Nacht. Es war nicht kugelförmig, sondern mehr länglich, birnförmig und kam von Süden herangeflogen. Es zerbarst ohne vernehmbare Detonation in viele leuchtende Teile. Der nördlichste Teil des Meteors schoß wie eine Rakete aus den sprühenden Teilen in der Richtung gegen Bern (also ungefähr nördlich) weiter und erlosch bald darauf. („Der Bund.“) Es heißt dort ferner, daß das Zerbersten in verschiedenfarbige Kugeln auch in Geneveys (Neuenburg: $24^{\circ} 47'$; $47^{\circ} 16'$) gesehen wurde.

12. Langenau im Emmenthal ($25^{\circ} 25'$; $46^{\circ} 57'$). $\frac{3}{4}9^h$. Hellen Glanz verbreitend, bewegte sich das Meteor von S nach N über das Dorf hin, und man will bemerkt haben, daß es geplatzt sei. („Basler Nachrichten.“)

Auch in Freiburg ($24^{\circ} 48'$; $46^{\circ} 48'$) wurde das Meteor gesehen. Es war von grüner Farbe.

13. Brienz ($25^{\circ} 42'$; $46^{\circ} 46'$). Das Meteor kam von SE und unter dem Horizont des Polarsternes verschwand es. Die Erscheinung war großartig, von außerordentlicher Helligkeit. Der Kern hatte die Form eines Kegels. („Der Bund.“) Die Aussicht gegen Nord ist durch das Rothorn beschränkt. In Brienz könnte nach der Entfernung und Höhendifferenz für den Verschwindungspunkt ein Höhenwinkel von etwa 25 — 28° angenommen werden.

14. Faulenseebad ($25^{\circ} 22'$; $46^{\circ} 41'$). Den Kurgästen schien es im Thunersee zu versinken. —

Für die Fallepoche wurde $9^h 45^m$ m. e. Z. genommen.

Der Einfluß, ob man hier mitteleuropäische Zeit oder Ortszeit zu nehmen hat, ist wegen der Längendifferenz gegen den Normalmeridian der m. e. Z., welche über eine halbe Stunde beträgt, sehr beträchtlich. Zur Annahme der m. e. Z. hat mich u. A. der Umstand bestimmt, daß die Zeitangaben ohne Rücksicht auf die Längenunterschiede entweder ganz übereinstimmend oder, wie bei Freiburg und Mülhausen, ganz ohne Bezug auf den Längenunterschied abweichend sind. Endlich stimmt die Angabe aus Wodnian (als Ortszeit genommen) mit $9^h 45^m$ m. e. Z. genau überein, während sie z. B. gegen Berner Ortszeit um 27 Minuten voraus sein müßte.

Der Endpunkt der Bahn läßt sich in diesem Falle nicht so sicher ausmitteln, daß man ihn zur Verbesserung der Bahnbogen erfolgreich verwenden könnte; doch ergeben sich allerdings einige zweifellose Beziehungen.

Sicher ist das Meteor über die nördliche Schweizer Grenze noch hinausgezogen, doch kann dies, wenn man den Angaben über vernommene Detonationen Glauben schenken darf, nicht allzu weit angenommen werden.

Berücksichtigt man die beiden Wahrnehmungen aus Oesterreich, so kommt zunächst hinsichtlich Wodnian (1) in Betracht, daß Jupiter zur Zeit in $A = 55.5^\circ$ $h = 13.1^\circ$ also schon über Südwest hinausstand, weshalb die Feuerkugel von Jupiter aus nicht einen „weiten Bogen in südwestlicher Richtung“ beschreiben konnte, da ja der Radiationspunkt ganz zweifellos östlich von Süd gelegen war. Nahezu so wie in Znaim (2) mußte also auch hier das Meteor gegen West ziehen, wenn es auch den Westpunkt nicht erreichte. Verbindet man unter dieser Voraussetzung die beiden Beobachtungen von Wodnian (1) und Alt-Thann (4) mit der Wahrnehmung in Brienz (13), so kann als Näherungswert für den Hemmungspunkt die Lage 48 km über der Gegend von $\lambda = 25^\circ 40'$ $\varphi = 48^\circ 9'$ genommen werden, vorbehaltlich einer Verbesserung, die sich nach der Ermittlung des Radiationspunktes noch ergeben würde.

Dieser Endpunkt würde in Wodnian (1) in $A = 78.8^\circ$, $h = 4.0^\circ$ in Alt-Thann (4) in $A = 258.8^\circ$, $h = 32.3^\circ$ erschienen sein. Um die beiden Beobachtungen zur Ableitung des Radianten benutzen zu können, habe ich angenommen, daß in (1) das Meteor unmittelbar von Jupiter auszugehen schien und habe also dafür dessen scheinbaren Ort gesetzt. In (4) gewährt der

Mond eine ähnliche, wenn auch minder sichere Stütze. Im Sinne der Angabe habe ich den Anfangspunkt der Bahn $4-5^{\circ}$ links und $1-2^{\circ}$ unterhalb des Mondes, welcher zur Zeit in Alt-Thann 24.5° östlich von Süd, 16.5° hoch stand, genommen. Es handelt sich dabei auch nur darum, einen Richtpunkt für die Bahn zu erhalten, wenn es auch nicht der wirkliche Anfangspunkt gewesen ist, welcher noch weiter östlich gelegen sein konnte.

Die beiden angenommenen Bahnbogen sind daher, für

	I		II	
	α	δ	α	δ
Wodnian (1.)	209.4 ^o	- 10.8 ^o	185.5 ^o	- 4.3 ^o
Alt-Thann (4.)	290	- 21	17.3	+ 30.5

Der 2. Bogen wird vom ersten weit nach vorne, in $\alpha = 309^{\circ}$, $\delta = -9^{\circ}$ fast 25° östlich vom Mond erst geschnitten, so daß der Anfangspunkt dieser scheinbaren Bahn noch weiter nach Osten, also zwischen SE und ESE genommen werden müßte, was der Bezeichnung „in der Nähe des Mondes“ doch sehr widersprechen würde. Auch die ganz beiläufigen Angaben lassen die bestimmte Deutung zu, daß der Radiant in der Nähe von SSE sich befunden haben mußte.

Die scheinbare Zugrichtung der Bahn nach den Weltgegenden hängt umsomehr von der Lage der Beobachtungsorte ab, je höher der Radiant über dem Horizont sich befand. Wenn er sich genau im Horizont befindet, fällt er mit dem horizontalen Bahnknoten zusammen und dann ist die scheinbare Zugrichtung, wenn sie richtig angegeben ist, für alle Beobachtungsorte nahezu die gleiche. Im vorliegenden Falle nähert sich die Lage sehr der zweiten Annahme, da der Radiant kaum höher als 16° gelegen war.

Nun sind aber unter den beiläufigen Bezeichnungen der scheinbaren Zugrichtung 4 Angaben aus S, 2 aus SSE und 3 aus SE, woraus man im Mittel auf SSE zu schließen hätte, oder genauer genommen auf 20° östlich von S.

In der Tat ist eine relativ geringe Verbesserung am Anfangspunkt in I geeignet, alle Widersprüche zu lösen. Wenn angenommen wird, daß die Feuerkugel in Wodnian nicht genau von Jupiter sondern 3° tiefer auszugehen schien, so entspricht der Radiant diesem ganzen Complex von Wahrnehmungen sehr gut; man erhält für denselben nämlich:

$$\alpha = 285^{\circ}, \delta = -23^{\circ}.$$

Dieser Ort liegt vom angenommenen Endpunkt 25.5° östlich von Süd, 14.9° hoch, wodurch Richtung und Neigung der Bahn gegeben sind.

Das Aufleuchten läßt sich nach dem in Wodnian gut abgegrenzten Bahnbogen hier ziemlich genau bezeichnen. Es erfolgte 106 km über der Gegend zwischen Vals und Buzasch ($26^{\circ} 51'$ ö. L.; $46^{\circ} 37'$ n. Br.) in Graubünden. Von hier bewegte sich die Feuerkugel über Ringgenberg im obersten Rheintal, über, nahe östlich von Iberg, dann über Schindellegi (Schwyz), fast genau über Zürich und Kaiserstuhl, nordöstlich an Zurzach vorbei zum früher bezeichneten Endpunkt, welcher keiner nachträglichen Verbesserung bedarf.

Ich habe, um dieses Ergebnis noch auf einem andern Weg zu prüfen und es von der Beziehung des Anfangspunktes in (2) unabhängig zu machen, auch den scheinbaren Bahnbogen in Betracht gezogen, welcher aus der Angabe in (2), daß das Meteor von S—N gezogen sei, folgt, wenn man einen solchen Großkreis annimmt, der zugleich durch den scheinbaren Ort des Endpunktes für Thann geht. Ich habe ferner nach dem bekannten Vorgange berechnet, an welcher Stelle dieses Bahn Bogens die Feuerkugel sich befunden haben müßte, als sie in Wodnian unter Jupiter erschien. Man findet dann einen Aufleuchtungspunkt (für Wodnian), der mit dem vorigen gut übereinstimmt, nämlich nur 8 km von diesem gegen NE über Longenatsch und 104 km hoch. Es ist das zugleich auch eine Kontrolle des Endpunktes.

In Alt-Thann wurde die Feuerkugel sehr wahrscheinlich schon früher wahrgenommen, aber die Angabe lautet nicht bestimmt genug.

Die durch die Beobachtung in Wodnian sicher nachgewiesene Bahnlänge beträgt mindestens 220 km. Leider liegt keine Abschätzung der Dauer vor. Doch hoffe ich, mir gegenwärtig noch unbekannt Berichte zu finden, wozu vielleicht diese Veröffentlichung beitragen wird.

Hinsichtlich der scheinbaren Größe des Meteors liegen zwei Vergleichen mit der Mondscheibe vor. Der Beobachter in Gebweiler (3) vergleicht sie „im ersten Augenblick“ mit $\frac{1}{5}$ des Monddurchmessers. Da die Entfernung beim Aufleuchten — wo das Meteor ja auch in Alt-Thann wahrgenommen wurde —

200 km betrug, würde dies für den Durchmesser der Lichtsphäre, welche den Meteorschwarm umgab, 300 m geben.

In Bern (11 a) heißt es „beinahe“ so groß wie die Mondscheibe.

Nimmt man hierfür etwa $\frac{2}{3}$ oder rund 20' und bezieht diese Schätzung auf die kürzeste Distanz, als welche 122 km zu nehmen wäre, so würde man 700 m erhalten. Es ist gar nicht unmöglich, daß eine solche Vergrößerung des Meteorschwarmes von der ersten Wahrnehmung bis ungefähr in die Mitte der Bahn zwischen 100 und 76 km Höhe stattgefunden hat.

Ich möchte bei diesem Anlasse aufmerksam machen, daß derartige Abschätzungen des Durchmessers von „Feuerkugeln“ nicht notwendig zu illusorischen Resultaten führen müssen, wie man oft anzunehmen geneigt ist. Selbstverständlich vergrößert der bedeutende Lichtreiz im Auge die Ausdehnung. Andererseits darf man aber nicht vergessen, daß man es in der Regel mit einem Schwarm von Körperchen zu tun hat, deren Abstände sich bald nach dem Eintreten in die Atmosphäre immer mehr vergrößern, während die Zwischenräume mit leuchtenden Dämpfen und Gasen ausgefüllt sind. Wenn die einzelnen Partikel nach dem Fall auf einer Streufläche von 10—20 km und manchmal auch noch mehr Achsenlänge gefunden werden, so scheint es mir nicht übertrieben, daß sie, namentlich im letzten Teile der Bahn einen Feuerball von 1000 m Durchmesser und auch darüber darstellen können.

Die gemeldeten Detonationen könnten ihre Quelle wohl kaum im Endpunkt der Bahn gehabt haben. Man müßte vielmehr, wie gewöhnlich in solchen Fällen, die weiter zurück liegenden Partien der Bahn berücksichtigen. Zurzach war von den nächsten Stellen 64 km entfernt, weshalb nach andern Erfahrungen die Detonations-Wahrnehmungen, welche sich zuweilen weiter als 90 km auf der Seite, über welche die Bahn führt, erstrecken, gar nicht unwahrscheinlich sind. Aarau war etwas über 80 km entfernt, dort (10) heißt es aber in der Tat, daß der „Donner“ „mehrere“ Minuten nach dem Meteor vernommen wurde. Vier Minuten würden auch schon dieser Entfernung sehr nahe entsprechen.

Hinsichtlich des Radianten möge noch darauf aufmerksam gemacht werden, daß Schmidt aus seinen Athener Beobachtungen zwei nahe gelegene Sternschnuppen-Radianten abgeleitet hat, welche wohl in Vergleich kommen können, nämlich den Einen in $\alpha =$

$287^{\circ} \delta = -21^{\circ}$ für Juli 18—31, den Andern $\alpha = 283^{\circ} \delta = -27^{\circ}$ für Juli 20—31. Wenn beide nicht identisch sind, so möchte ich unsere Feuerkugel wohl eher dem ersten als dem zweiten zuschreiben, da für diesen eine noch etwas größere Verbesserung der Beobachtung aus Wodnian erforderlich wäre, während sie für den ersten eher sich vermindern würde. Übrigens führt Denning (Gen. Katal. p. 274) auch für August 10.—12. 1895 nach den Beobachtungen von Mc. Donall — freilich nur aus 4 Sternschnuppen-Bahnen — einen Radianten in $\alpha = 285^{\circ} \delta = -20^{\circ}$ an.

V. Grosses detonierendes Meteor, am 25. November 1899, 10^h 0^m m. Br. Z.

Über diese offenbar sehr bedeutende Erscheinung habe ich zwei mährische Beobachtungen erhalten und nachträglich mehrere Zeitungsberichte gefunden, welche zwar nicht hinreichend bestimmte Angaben darbieten, um die Lage des Radiationspunktes genau zu ermitteln, jedoch eine ungefähre Nachweisung desselben gestatten und daher Berücksichtigung verdienen.

1. Teplitz ($31^{\circ} 29'$; $50^{\circ} 38'$). Das Meteor erschien gegen 10^h am südöstlichen Himmel und fuhr im Bogen gegen S. Es war hellgrün. („Teplitz-Schönauer Anzeiger.“)

2. Prag ($32^{\circ} 5'$; $50^{\circ} 5'$). Am 25. November fiel in der 10. Abendstunde in südwestlicher Richtung ein großes, prächtiges Meteor „von 1 dm Durchmesser“ anscheinend senkrecht, anfangs in weißem dann in rötlichem Licht erstrahlend, bis es sich in zahlreiche kleine Teile auflöste. („Bohemia.“)

3. Brünn ($34^{\circ} 17'$; $49^{\circ} 11'$). Herr Dr. Friedrich von Teuber, welcher das Meteor aus der Offermann'schen Fabrik am Dornrössel „nach 10^h“ beobachtet hatte, berichtete mir später, daß es von seinem Standpunkte aus am Westhimmel „links vom Dom in der Richtung gegen den Gelben Berg gefallen sei“. Nach der Angabe des Herrn Beobachters wäre der Endpunkt ungefähr 5° nördlich von W zu nehmen. Eine angefertigte Skizze gibt die Neigung der scheinbaren Bahn gegen den Horizont zu 61° .

4. Datschitz ($33^{\circ} 6'$; $49^{\circ} 5'$). Herr Polizeikommissär F. Fischer, Leiter der dortigen meteorologischen Station, schrieb mir am 30. November 1899 über diese Erscheinung Folgendes: Bei halb bewölktem Himmel wurde am 25. d. M. 9^h 45^m hier ein Meteor beobachtet, welches, in der Form einer faustgroßen,

bläulich-roten Kugel, weiße Strahlen nach allen Seiten aussendend und einen gleichfarbigen Schweif nachziehend, so intensives Licht verbreitete, daß die volle Dunkelheit im weiten Umkreise wie durch den hellsten Mondschein erleuchtet wurde. Im Winkel von 45° kam sie in der Richtung von NE nach SW hinter den Wolken zum Vorschein und verschwand nach etwa 2 Sekunden in den Wolken.

5. Salnau bei Ober-Plan ($31^\circ 38'$; $48^\circ 49'$). Am 25. November um $9^h 50^m$ wurde bei ganz durch Nebel bedecktem Himmel hier ein intensiver Lichtschein wahrgenommen, der etwa 3^s andauerte und einem lang anhaltenden Blitze glich. Mindestens 2 Minuten darnach war ein dumpfes Krachen in der Luft in nordwestlicher Richtung zu vernehmen, das etwa fünf schweren Kanonenschüssen glich, von denen 3 fast zu gleicher Zeit, die zwei folgenden hinter einander in kurzen Intervallen abgefeuert würden. („Prager Abendblatt“ und „Politik.“)

6. Eggenburg ($33^\circ 29'$; $48^\circ 38'$). Am 25. November um $9^h 48^m$ ist in nordwestlicher Richtung ein Meteor unter prachtvoller Lichtentwicklung zur Erde gegangen. Die Erscheinung dauerte mehrere Sekunden und schien sich als feurige Kugel von ungewöhnlicher Größe dreimal einen Moment lang unbeweglich zu erhalten, um schließlich in eine Garbe zu zerstieben. („Neues Wiener Tageblatt.“)

7. Wien ($34^\circ 0'$; $48^\circ 13'$). Um $9^h 52^m$ erschien am Himmel in nordwestlicher Richtung, etwa 75° hoch eine hellblaue Feuerkugel gleich einem Stern erster Größe, fiel scheinbar senkrecht zur Erde nieder, hiebei rapid bis zur Größe einer Kugel „von 10 cm anwachsend“ und verschwand nach kaum einer Sekunde zwischen dem „Hermannskogel und Vogelsang“. Bald daraut folgte noch ein helles Aufleuchten. („Fremdenblatt“ und „Neues Wiener Tagblatt.“)

8. Sanct Ruprecht bei Villach ($31^\circ 33'$; $46^\circ 38'$). Um $9^h 50^m$ wurde das Meteor als rötlicher Stern beobachtet, welcher anfangs langsam, dann aber rapid an Größe und Schnelligkeit (Helligkeit?) zunahm, bis er zwischen „Görlitze“ und „Mirnock“ als hellblaue Kugel verschwand. Sofort nach dem Verschwinden bemerkte ich ein sehr intensives rotbläuliches Wetterleuchten. („Fremdenblatt.“) Die Angabe für das Verschwinden ist ziemlich unbestimmt, zumal die Mirnockkuppe vom Beobachtungsort nicht sichtbar ist und also nur der ausgedehnte

Gebirgsstock desselben gemeint sein konnte. Man wird hiefür etwa einige Grade westlich von N nehmen können.

Die „Budweiser Zeitung“ vom 1. Dezember bringt aus Kirchschlag die Nachricht, daß dort das Meteor in südöstlicher Richtung mit großem Lichteffect niedergefallen sein soll, so daß Ort und Umgebung taghell beleuchtet waren.

Ich habe für die Fallepoche die übereinstimmenden Angaben aus 5) und 8) zu Grunde gelegt, welche 10^b Brüner Zeit entsprechen.

Zur Bestimmung der Lage des Hemmungspunktes können die offenbar recht verlässlichen Angaben über die in Salnau vernommenen Detonationen herangezogen werden. Dies muß umsomehr geschehen, als in dieser Hinsicht sonst nur die Beobachtung aus Brünn brauchbar ist. Denn die Beziehung auf die ziemlich nahe Umgebung Wiens ist, da jede Angabe über den Standpunkt des Beobachters fehlt, möglicherweise auf jeden Punkt des ganzen Nordwestquadranten anwendbar. Für Sanct Ruprecht ist die Unsicherheit zwar nicht so bedeutend, dafür wegen der großen Entfernung vom Fallorte einflußreicher. Man kann also diese letztern Angaben fast nur gleichwertig mit den beiläufigen aus Teplitz und Prag in Betracht ziehen.

In Ermanglung irgend einer Höhenangabe für den Endpunkt läßt sich wenigstens aus der Wiener Beobachtung eine obere Grenze angeben, welche, weil das Erlöschen hinter der erwähnten Einsattlung im Wienerwalde stattfand, nicht über 5° bis 6° betragen haben konnte.

Die Berücksichtigung aller dieser Umstände und des Intervalls von 2^m zwischen Licht und Schall in Salnau, wofür ich 40 km direkte Distanz genommen, hat mich dazu geführt, den Hemmungspunkt 25 km über der Gegend von Winterberg in 31° 26' östl. Länge und 49° 4' nördl. Breite, nordwestlich von Salnau anzunehmen.

Dieser Punkt, welcher von Teplitz fast genau südlich und aus (8) wenig westlich von N erscheint, erfordert für das Brüner Azimut von 95° eine Verbesserung von — 7·5°, für Prag SSW statt SW und für Wien ein Azimut von 118° statt NW, Differenzen, welche bei derart beiläufigen Angaben wohl erklärlich sind.

Da zur Fallzeit im Zenit ein Punkt mit den Koordinaten $\alpha = 30^\circ$ $\delta = 49^\circ$ stand, würde man, wenn bloß die beiden Angaben aus Wien und Prag, welche anscheinend senkrechten

Fall nach zwei sich nahezu rechtwinklig kreuzenden Richtungen, nämlich WNW und SSW bezeichnen, wonach also auch reell senkrechter Fall anzunehmen wäre, namentlich mit Berücksichtigung des Falldatums auf einen Abkömmling der Bieliden schließen müssen, deren Radiant (nach Denning im Gen. Kat. p. 231 für 26. Novbr. 1885 aus 60 Sternschnuppen bestimmt), in $\alpha = 26^\circ \delta = 44^\circ$, also sehr nahe am Zenit sich befand.

Dieser Annahme widerspricht jedoch nicht allein die Datschitzer Beobachtung, welche der scheinbaren Bahn nur 45° Neigung zuschreibt, und der Bericht aus Teplitz, der ebenfalls eine geneigte Bahn meldet, sondern, wegen ihrer Bestimmtheit, noch mehr die Neigungsangabe von 61° in Brünn. Man kann darin ein warnendes Beispiel finden, sich durch vereinzelte Angaben und durch übermäßige Berücksichtigung der Fallepoche nicht ohneweiters irre führen zu lassen.

Ich habe daher versucht, ungeachtet der geringen Uebereinstimmung dieser Beobachtungen, den Radianten mit Benützung der aus dem Hemmungspunkt sich ergebenden scheinbaren Endpositionen, dann der Richtung aus dem Zenit in Prag und Wien, sowie der bezeichneten Neigungen in Datschitz und Brünn sorgfältig abzuleiten, wobei die Letztere Gewicht 2 erhielt.

Die benützten scheinbaren Bahnen sind demnach:

	I		II	
	α	δ		
1. Prag (2)	20·7 ⁰	0	7·2 ⁰	— 25·5 ⁰
2. Brünn (3)	122·5	0	310·1	+ 2·8
3. Datschitz (4) . . .	69·0	0	310·3	+ 8·3
4. Wien (7)	88·9	0	286·4	+ 22·2

Hieraus würde, allerdings, wegen der vorhandenen ansehnlichen Widersprüche, nur mit geringer Sicherheit ($\pm 12^\circ$) der scheinbare Radiant in

$$\alpha = 50^\circ \quad \delta = + 23^\circ$$

hervorgehen.

Da die vier Bahnen nur durch die scheinbaren Neigungen bestimmt sind, so können die Verbesserungen auch nur als Unterschiede der beobachteten von den berechneten Neigungen aufgefaßt werden. Diese sind für Prag: $65\cdot4^\circ$ (statt 90°), Brünn: $65\cdot5^\circ$ (statt 61°), Datschitz: $67\cdot8^\circ$ (statt 45°) und Wien: $75\cdot4^\circ$ (statt 90°).

Fast genau derselbe Radiationspunkt ist (nach Dennings Gen. Katalog n. 237 unter ζ Arietids) von Herschel schon für eine große Feuerkugel am 21. November 1865 nachgewiesen, nämlich in $\alpha = 50^\circ$ $\delta = +21^\circ$ mit einer geocentr. Geschwindigkeit von 27.4 km, welchen eine heliocentrische von rund 43 km entspricht. Auch mehrere gut damit übereinstimmende Sternschnuppenradianten werden von Denning a. a. O. für November angeführt.

Nach dem abgeleiteten Strahlungspunkt würde dieses Meteor zum Endpunkt aus 324° Azimut in einer 60° gegen den Horizont geneigten Bahn gekommen sein. Für den Aufleuchtungspunkt liegt nur die Angabe von 75° Höhe aus Wien vor, welche wohl sicher eine namhafte Ueberschätzung darstellt, besonders, wenn beachtet wird, daß für diesen doch langen Bahnbogen bis zum Verschwinden hinter dem Höhenzug nur 1^s Dauer angeführt wird. Reduziert man diese Höhenangabe auf die Hälfte also auf 37.5° , so ergibt sich daraus das Aufleuchten in 82 km Höhe über der Gegend von Schwarzbach bei Ober-Plan und die Bahnlänge zu 114 km.

Würde diese Strecke statt mit der dort angeführten Dauer von nur 1^s mit der längsten Angabe von 3^s (aus Salnau) verglichen, so wäre für die geocentrische Geschwindigkeit wenigstens 38 km zu nehmen.

Auf die Ekliptik bezogen, sind die Koordinaten des Radianten: $\lambda = 53.5$ $\beta = +5.3^\circ$, und da die Länge des aufsteigenden Knotens 243.1° betrug, so würde hieraus die heliocentrische Geschwindigkeit zu 51 km folgen.

VI. Meteor, am 6. Jänner 1902, $4^h 43^m$ m. e. Z.

1. Pola ($31^\circ 30.8'$; $44^\circ 51.8'$). Herr k. u. k. Linienschiffs-Fähnrich R. Höhl war so freundlich, mir nachstehende Beobachtung mitzuteilen: Zwei Beobachter sahen unabhängig von einander um $4^h 43^m$ m. e. Z. ein Meteor von $4 \times \varnothing$ Größe und intensiv grüner Farbe von 30° westlich von N, 15° hoch, nach 70° westlich von N, 10° hoch ziehen. Keine Detonation.

2. Riva ($28^\circ 30'$; $45^\circ 53'$). Zwischen $4^h 45^m$ und 5^h abds. erschien in N gerade über Arco ein Meteor und verschwand in

S plötzlich über dem Gardasee, ehe es noch den Horizont erreicht hatte. („Tiroler Tagblatt.“)

3. Velden am Würthersee ($31^{\circ} 43'$; $46^{\circ} 36'$). $4^h 48^m$. Das Meteor kam von N und schien gegen den Karawankenstock zu fallen. („Neue Fr. Presse“). Also ungefähr gegen WSW.

4. Arnfels ($33^{\circ} 5'$; $46^{\circ} 23'$). 5^h . Am westlichen Himmel, Bewegung von N gegen S („Grazer Tagblatt.“)

Auf Grund der genauen Beobachtung aus Pola und mit Benützung der beiläufigen aus Riva läßt sich die Bahnlage ungefähr ermitteln, wenn man annimmt, daß in diesen beiden Orten die Angaben für das Aufleuchten sich wenigstens nahezu auf denselben Punkt beziehen. Es ist dabei hinsichtlich Riva aber zu erwähnen, daß die Richtung gegen Arco nicht nahezu nördlich, sondern 37° östlich von N ($A = 213^{\circ}$) geht. Der Schnitt dieser Richtung würde die in Pola für den Anfang bezeichnete in $29^{\circ} 42' 3''$ ö. L. und $46^{\circ} 59'$ n. Br. etwas südlich von Sct. Jakob im Ahrnthal (Tirol) und dann mit 15° Höhenwinkel aus Pola: 80 km hoch, für den Anfang geben.

Hinsichtlich des Endpunktes ist es aber ebenfalls unwahrscheinlich, daß dieser genau südlich von Riva gelegen war. Denn abgesehen davon, daß die Südlinie dort eigentlich zunächst nicht über den See, sondern über dessen Westgestade verläuft, würde der entsprechende Schnitt mit der aus Pola von zwei Beobachtern viel bestimmter bezeichneten Richtung so nahe (31·5 km) an Riva und nach dem Höhenwinkel aus Pola 49·4 km hoch fallen, so daß das Ende in Riva über 57° hoch erschienen wäre, was nach der Ausdrucksweise in (2) kaum anzunehmen ist. Solche Höhen werden in der Regel als dem Zenit gleich geschätzt. Ich habe daher angenommen, daß das Erlöschen in Riva 30° östlich von S erschien, wobei auch der Angabe aus Velden (3) recht gut entsprochen würde. Damit würde der Endpunkt 43·7 km über der Gegend von Scorgniano nordöstlich von Verona ($28^{\circ} 48'$; $45^{\circ} 32'$) fallen und aus Riva 44° hoch erschienen sein.

Diesen Annahmen würden folgende zwei scheinbare Bahnen entsprechen:

	I		II	
	α	δ	α	δ
1. Pola	$225\cdot8^{\circ}$	$50\cdot8^{\circ}$	$259\cdot1^{\circ}$	$21\cdot2^{\circ}$
2. Riva	$101\cdot6^{\circ}$	$55\cdot5^{\circ}$	14°	4°

welche als Schnitt den Radianten in $\alpha = 137.0^\circ$ $\delta = +49.8^\circ$ tiefern würden. Die Neigung der Bahn gegen den Endhorizont wäre 11° und die durch die Beobachtung in Pola nachgewiesene reelle Länge der Bahn 180 km.

Ich habe indessen als zweite Variante doch auch den Fall in Betracht gezogen, daß das Ende wirklich streng südlich von Riva, wie früher ausgeführt, erschienen sei, dann würde man in den beiden vorstehenden Ansätzen nur für Riva statt der unter II gegebenen Position zu setzen haben: $\alpha = 353^\circ$ $\delta = +13.4^\circ$, wodurch man für den Radianten $\alpha = 128.0^\circ$ $\delta = 44.5^\circ$ erhielte. Der Unterschied ist, wie man sieht, nicht sehr groß. Vielleicht wäre auch ein Mittelwert: $\alpha = 132.5^\circ$ $\delta = 47.1^\circ$ ungefähr entsprechend.

Denning gibt (General-Katal. p. 252) für Jänner 1.—15. 1872 einen Sternschnuppen-Radianten in $\alpha = 135^\circ$ $\delta = +48^\circ$ und für Jänner 14.—17. 1877 in $\alpha = 130^\circ$ $\delta = +44^\circ$ an. Mit Rücksicht auf unsere Epoche wäre der erstere Wert besonders in Betracht zu ziehen und mit diesem stimmt auch die oben abgeleitete erste Annahme so gut überein, als es unter den gegebenen Umständen nur möglich ist.

Die Geschwindigkeit kann leider nicht abgeschätzt werden, da keine Dauerangaben vorliegen.

VII. Meteor am 11. März 1907, 9^h 3^m m. e. Z.

1. Treptow-Sternwarte bei Berlin ($31^\circ 8'$; $52^\circ 28'$). Herr Direktor Archenhold beobachtete dort um die angegebene Zeit eine helle Feuerkugel von Venusgröße, welche zwischen Arctur und Denebola senkrecht zum Horizont fiel.

2. Mariendorf bei Berlin, 9^h 5^m. Herr Polizei-Kommissär Scholtz berichtete, daß die Feuerkugel genau im Osten „ziemlich im Zenit erschien in der Größe einer Kinderfaust“ (?) fast senkrecht mit einer Abweichung nach Norden hin fiel und in $\frac{1}{4}$ Zenithöhe über dem Horizont verschwand. In einer beigefügten Skizze ist die Neigung der scheinbaren Bahn gegen die Vertikale zu 32° gezeichnet. Die Farbe war zuerst weiß und ging dann ins rote über.

3. Falkenberg in d. Mark ($31^\circ 37'$; $52^\circ 48'$). Der Beobachter sah, gegen ESE gewendet, am südöstlichen Himmel

„gegen 9^h abds.“ eine senkrecht fallende Sternschnuppe, welche in ungefährer Höhe von 45° aufleuchtete und nach höchstens 2^s in 15°–20° Höhe erlosch. (Herr P. Ochs).

4. Oberkassel bei Düsseldorf (24° 26'; 51° 12'). Herr Sanitätsrat Dr. C. Vossen hat an diesem Abend gegen 9^h eine Feuerkugel von Venusgröße beobachtet, da er gegen den Hofgarten von Düsseldorf sah. Sie lief nicht senkrecht zum Horizont, sondern etwas von Süden nach Norden (gezeichnet mit Neigung von 19° gegen die Vertikale von rechts oben nach links unten.) Sie erlosch noch über dem Horizont nach etwa 3^s Dauer. Die Zugehörigkeit dieser Beobachtung ist jedoch nicht ganz sicher. —

Da sämtliche Beobachtungen nur beiläufige Bezeichnungen bringen, kann die Ausmittlung der Bahnlage wohl auch nur den Charakter einer Schätzung besitzen.

Zur ungefähren Angabe des Endpunktes können nur die Beobachtungen (1) bis (3) herangezogen werden. Jene aus Treptow lassen einen ziemlich weiten Spielraum, da die Entfernung der dort bezeichneten Sterne rund 36° beträgt. Angenommen, daß diese durch die Bahn halbiert wurde, würde das Azimut 266·5° also 3½° nördl. von Ost betragen haben. Man kann die Beobachtung (2) hinreichend genau als Bestätigung dieser Annahme betrachten.

Für Falkenberg glaubte ich, nach der Ausdrucksweise, eine zwischen ESE und SE liegende Richtung annehmen zu sollen und habe diese 60° östlich von Süd genommen.

Hieraus würde sich der Hemmungspunkt 29 km hoch über 32° 46' östl. Länge v. F. und 52° 25' n. Br., nämlich über der Gegend zwischen Breesen und Tauerzig südlich von Zielenzig im Regbz. Frankfurt a. O. ergeben.

Da in Treptow die scheinbare Bahn als senkrecht, in Mariendorf jedoch 32° gegen die Vertikale geneigt bezeichnet ist, habe ich im Mittel für diese Neigung 16° genommen. Für Falkenberg wurde nach der Angabe eine vertikale Bahn gesetzt. An den vorhin berechneten Endpunkt geschlossen, erhält man daher nachstehende scheinbare Bahnen

	I		II	
	α	δ	α	δ
1. Berlin und Treptow.	218·8°	0	194·5°	+ 17·5°
2. Falkenberg	124·3	+ 52·8	180·1	— 2·8

In beiden Bahnbogen ist unter I lediglich die Lage bezeichnet, bei (1) durch den äquatorealen Knoten, in (2) durch das Zenit.

Da sichergestellte überzählige Beobachtungen nicht vorliegen, so ist lediglich der Schnitt dieser beiden Großkreise in $\alpha = 153^\circ$, $\delta = + 35^\circ$ als scheinbarer Radiant anzusehen. Er stimmt zufällig mit dem Sternschnuppen-Radianten überein, welcher nach Greg in Dennings Gen.-Katalog p. 256 unter „ μ Ursids“ für Februar 4—26 angeführt ist.

Wie schon erwähnt, ist es unsicher, ob sich die Beobachtung bei Düsseldorf ebenfalls auf dieses Meteor bezieht. Die Entfernung vom Endpunkt des Letzteren beträgt nämlich 571 km. Dies ist, für ein in Treptow nur auf Venusgröße geschätztes Meteor, recht viel. Auch scheint nach der Skizze des Beobachters dort das Meteor in nicht ganz unbedeutender Höhe erloschen zu sein, während das hier erwähnte bis auf $1/2^\circ$ sich dem Horizont genähert haben müßte. Ueberdies wurden an demselben Abend gerade in Westdeutschland mehrere größere Meteore auch anderwärts gesehen. Man kann jedoch den Versuch machen, ob das in Kassel bei Düsseldorf beobachtete Meteor vielleicht zu demselben Radiationspunkt gehörte.

Dieser würde zur angegebenen Zeit in Düsseldorf (Kassel) 72° östlich von Süd und 59.5° hoch erschienen sein. Der vorhin ermittelte Endpunkt für unser Meteor würde dort in $A = 260^\circ$ $h = 0.5^\circ$ gesehen worden sein, was hinsichtlich des Azimuts der Beobachtung keineswegs widerspricht. Knüpft man nun nach der Angabe unter (4) an diesen Punkt einen Großkreis, welcher vom Zenit um 19° absteht, so bleibt dieser vom Radianten nur um 3° — 4° entfernt, so zwar, daß man für die angegebene Neigung gegen die Vertikale statt 19° nur 15° zu nehmen hätte, um eine vollständige Uebereinstimmung zu erzielen. Da diese Korrektion für beiläufige Angaben solcher Art sehr gering erscheint, kann immerhin angenommen werden, daß das bei Düsseldorf beobachtete Meteor dem gleichen Radianten angehörte.

Die oben berechnete Bahn dieser Feuerkugel war am Endpunkt aus 60° östlich von Süd gerichtet, mit einer Neigung von 63° gegen den Horizont. Die Angaben aus Falkenberg lassen dann darauf schließen, daß dort das Aufleuchten in dieser Bahn ungefähr 82 km hoch über der Gegend zwischen Liebenau

und Neudörfel in $33^{\circ} 6'$ östl. Länge und $52^{\circ} 18'$ n. Br. wahrgenommen wurde.

Die in Falkenberg in „höchstens“ 2° beobachtete Bahnlänge würde demnach rund 60 km betragen haben, woraus man mindestens auf 30 km geocentrischer Geschwindigkeit zu schließen hätte. In Mariendorf (Berlin) scheint jedoch das Meteor schon früher gesehen worden zu sein, was sich auch dann ergibt, wenn man im Sinne der gewöhnlichen Ueberschätzung für das vermeintliche Zenit nur $60''$ oder noch weniger an Höhe nimmt. Da die scheinbare Höhe für das Erlöschen aus dem ermittelten Endpunkt dort 14° beträgt, so wäre sie mit dem Viertel dieser Zenithöhe (15°) in sehr naher Uebereinstimmung, und es scheint die erwähnte Reduktion den tatsächlichen Umständen sich gut anzupassen. Doch wäre es unsicher, hieraus mehr folgern zu wollen, als daß die in Mariendorf gesehene Bahnlänge noch größer gewesen war als die nach der Beobachtung in Falkenberg angenommene.

Auf die Ekliptik bezogen, hat der Strahlungspunkt die Koordinaten $\lambda = 142^{\circ} \beta = + 22^{\circ}$. Dessen scheinbare Elongation vom Apex der Erdbewegung betrug 116° , woraus die heliocentrische Geschwindigkeit zu 50 km folgt. —

Wie schon erwähnt, wurde in West-Deutschland am selben Abend, und wie es scheint nur etwa eine Viertelstunde später, ein anderes, vielleicht sogar etwas bedeutenderes Meteor beobachtet, doch sind die an die Treptower Sternwarte eingelangten und mir zugekommenen Nachrichten leider zu unbestimmt, um sie auch nur für eine beiläufige Bestimmung der Bahnlage verwenden zu können. Es kommen sogar solche Widersprüche vor, daß man sie auch wieder auf mehrere verschiedene Erscheinungen beziehen möchte. Da es jedoch möglich ist, daß sich nachträglich noch ergänzende Mitteilungen auffinden lassen, führe ich das Wesentlichste aus diesen Nachrichten an. Alle beziehen sich auf den 11. März 1907.

a) Meisdorf (Mansfelder Gebirgskreis, $28^{\circ} 57'$; $51^{\circ} 42.5'$) $9^h - \frac{1}{4}10^h$. Flugrichtung von oben nach unten schien den Orion in zwei Hälften zu teilen, also zwischen Bellatrix und Beteiguze hindurch unter dieses Sternbild hin, wo sie bald verschwand. (Herr Joh. Hörrich, Postgehilfe).

b) Mengerskirchen (Kreis Oberlahn, $25^{\circ} 48'$; $50^{\circ} 34'$). Ungefähr $9\frac{1}{2}^h$. In südwestlicher Richtung als ein außergewöhnlich

großer helleuchtender Stern, der dann zu einer Flamme explodierte und verschwand. (Herr Johann Bär).

c) Hassenberg bei Coburg. Gegen 9 $\frac{1}{4}$ ^h ging wie ein Blitz ein Strahl vom nördlichen gegen den südlichen Himmel nieder. (Herr Albert Engelhardt).

d) Dresden. 9^h — $\frac{1}{4}$ 10^h. Von NE nach SW. So groß und hell wie Venus. (Frau Doris Feistel).

Diese vier Beobachtungen stimmen hinsichtlich der Zeit ungefähr überein und sie können auch wirklich zusammen gehören, allein zu nähern Bestimmungen sind sie unzureichend. Anzuschließen wäre etwa:

e) Eine Beobachtung aus Rathlosen bei Solingen, Bezirk Bremen zwischen 9^h und 10^h, ohne genauere Angabe. „Die Kugel fiel zunächst allerdings senkrecht, dann wich sie nach S ab, zuletzt sehr scharf“.

Wenn diese Beobachtung ebenfalls zugehörig ist, könnte der Endpunkt vielleicht über Elsaß-Lothringen oder NE-Frankreich anzunehmen sein.

Dagegen können andere Beobachtungen auf dieses Meteor keinesfalls bezogen werden, nämlich:

f) Aus Weidenau a. d. Sieg (25° 44'; 50° 52') berichtete Herr Lehrer E. Große-Brauckmann, daß er am 11. März um 8^h 25^m eine Feuerkugel, etwas heller als Jupiter, ausgehend von einem Punkt zwischen Cassiopeia und Andromeda nach den Fischen zu beobachtet habe. Nach einer vorgelegten Skizze wäre die von ihm gesehene Bahn von $\alpha = 16^\circ$ $\delta = +50^\circ$, etwas östlich an β Andromedae vorbei bis etwa $\alpha = 15^\circ$ $\delta = 20^\circ$ anzunehmen, wo das Meteor hinter Bäumen verschwand. Die Bahn dieses Meteors lag also im NW des Beobachtungsortes und, da sie bis zu 8° Höhe sichtbar war, vermutlich recht weit entfernt.

g) In Stuttgart beobachtete Frau Intendanturrat Reiff 10 Minuten vor 9^h eine Feuerkugel, die sich blitzartig etwa in der Richtung S—N parallel zum Horizont in etwa 20° — 30° Höhe bewegte.

h) Zwischen Arnshelm und Flonheim in Rheinhessen wurde ein Meteor am 11. März, 7^h abends, unter etwa 35° Neigung gegen den Horizont beobachtet.

i) In Nürnberg wurde Herr J. Ehemann um 8^h 3^m von einer in der Richtung SSE fallenden Feuerkugel momentan geblendet.

k) In Dortmund wurde am selben Abend um $10\frac{1}{4}^h$ eine rötliche Feuerkugel beobachtet, die ihren Lauf von oben in gerader westlicher Richtung zum Horizont nahm.

l) In Schwerin wurde gegen $9^h 30^m$ aus einem gegen N gelegenen Fenster ein sehr helles Meteor am nördlichen Himmel, von rechts oben nach links unten gehend, gesehen. (Herr Baron v. Schleinitz).

Dies war also ein ausnehmend meteorreicher Abend!

VIII. Meteor, am 10. September 1907, $8^h 40^m$ m. Brünner Z.

1. Breslau ($34^{\circ} 42'$; $51^{\circ} 7'$). Kurz nach $8\frac{1}{2}^h$. Der Beobachter, welcher eben eine Sternschnuppe unterhalb des „Großen Löwen“, dann eine zweite am Osthimmel bemerkt hatte, wendete sich nach der Südseite und durchforschte angelegentlich den Himmel. Da erschien plötzlich ziemlich hoch in SSE eine hell leuchtende bläuliche Feuerkugel, welche in kurzem hohen Bogen nach W wanderte. Sie war von einem hofartigen Strahlenkranz von der Größe eines kleinen Mondes umgeben und erlosch, ein Bündel kleiner Fünkchen um sich werfend („Schles. Zeitg.“).

2. Ohlau ($34^{\circ} 57'$; $50^{\circ} 56'$). $8^h 40^m$. Wir gingen auf der Ohlau—Peisterwitzer Chaussee, als eine plötzliche Helligkeit auf der Straße unseren Blick unwillkürlich nach rückwärts wenden ließ. Das bläuliche Meteor, am südlichen Himmel erscheinend, bewegte sich langsam und horizontal in der Richtung von E—W, um dann allem Anschein nach sich aufzulösen. (Herr Seminarlehrer Künzel in der „Schles. Zeitg.“)

3. Bei Alt-Kemnitz ($33^{\circ} 17'$; $50^{\circ} 55'$) $8\frac{1}{2}^h$. Frau Amtshauptmann Bollert hat die Feuerkugel auf der Bahnfahrt von Greiffenberg nach Hirschberg zwischen den Stationen Alt-Kemnitz und Reibnitz, doch näher der ersteren beobachtet und berichtete darüber in der „Schles. Zeitg.“ vom 14. September:

„Es war eine wundervolle blaue Kugel etwa im Sternbild des „Schwan“. Mir schien sie senkrecht zu fallen, vielleicht SSE, einen kleinen Funkenschweif hinter sich lassend. Ich glaubte erst an ein Feuerwerk in Warmbrunn, doch davon waren wir noch zu weit entfernt.“ Die vorerwähnte, in der Zeitungsnotiz nicht enthaltene nähere Angabe der Beobachtungsstelle, sowie auch der scheinbaren Höhe des Endpunktes, welche mir besonders

erwünscht war, verdanke ich der besonders freundlichen Vermittlung des Herrn Prof. Dr. E. Reimann. Die Höhe wurde von der Frau Beobachterin mit einem einfachen Höhenkreis zu 30° gemessen. Man muß hinzufügen, daß diese Bestimmung mehr als einen Monat nach der Beobachtung, so weit eben die Erinnerung noch reichte, und zwar am Tage gemacht wurde.

4. Preiskretscham ($36^\circ 16'$; $50^\circ 23'$). $8^h 37^m$. Eine intensiv rote Kugel erschien im Sternbild des „Schwan“ und zog ruhig $5-6^s$ lang nach NW. Die Bahn bezeichnete ein langer roter Streifen. Das zweite Viertel der Bahn blieb als leuchtender Streifen anscheinend in viele leuchtende Punkte aufgelöst etwa 10^s am Himmel sichtbar, während Anfang und Ende schon dunkel waren. (Herr Seminardirektor Speer in der „Schles. Zeitg.“ vom 12. September.)

5. Leobschitz ($35^\circ 29'$; $50^\circ 7'$). $8\frac{1}{2}^h$. Die außerordentlich prachtvolle Erscheinung bewegte sich am Südhimmel zuerst eine kurze Strecke auf den Horizont zu, bog dann aber rechtwinklig nach W. Sie hinterließ einen langen, scheinbar aus kleinen Sternchen, die wie Funken davon sprühten, bestehenden Schweif, der noch mehrere Sekunden lang sichtbar war.

6. Adelsdorf bei Freiwaldau ($34^\circ 52'$; $50^\circ 12'$). Ausflügler von hier, die gestern vom Roten Berg nach Freiwaldau fahren, bemerkten um $8\frac{1}{2}^h$ abends in Adelsdorf ein prächtiges Phänomen, eine große Kugel, die sich in einen roten Schein auflöste. Es war von großem Lichteffect begleitet und bewegte sich in der Richtung von E—SW. („Tagesbote aus Mähren und Schlesien.“)

7. Teschen ($36^\circ 17'$; $49^\circ 45'$). Gegen das Ende der neunten Abendstunde erglänzte am südlichen Himmel ein prächtiges Meteor. Es erschien zuerst als ein in allen Farben brillant leuchtender blitzartiger, mehrere Meter langer Streifen aus dem dann der „bekannte Kometenschweif erstand, der im weiten Bogen in den Weltraum herab sich erstreckte“. Dauer: $8-10^s$. Darnach waren noch sekundenlang die hellen Spuren des Schweifes wahrzunehmen. („Silesia“ vom 13. September.)

Eine Anzahl Wiener Tagesblätter vom 13. September, die „Ostrauer Zeitung“ und der „Tagesbote aus Mähren“ vom 14. September, die „Preßburger Zeitung“ vom 15. September u. A. drucken eine Meldung aus Troppau ab, in der es heißt: In zahlreichen Orten Schlesiens wurde vorgestern um $\frac{1}{2}9^h$ abends am

südlichen Himmel etc. etc. Alles, wie unter (7), nur fehlt „bekannte“ und „in den Weltraum herab“, statt welchen Worten, wie in (6) „in der Richtung Ost-Südwest“ eingeschaltet ist. Dauer: 12^s. Nach der Bezeichnung „vorgestern“ scheint diese Meldung vom 12. herzuführen und mag vielleicht auch der Nachricht aus Teschen zu Grunde liegen, denn die fast wörtliche Gleichheit ist bei der auffallenden Textierung wohl kaum zufällig. Umgekehrt könnte aber die Meldung vom 12. aus Troppau nicht aus der „Silesia“ vom 13. abgedruckt sein. Es bleibt daher fraglich, ob die Angaben unter (7) wirklich aus Teschen herühren. Die Uebernahme solcher Berichte aus andern Blättern ohne Angabe der Quelle und mit der irreführenden Bezeichnung: „Aus . . . wird uns gemeldet“ ist, wie leicht begreiflich, sehr geeignet, Irrtümer hervorzurufen.

8. Mährisch-Trübau (34° 18'; 49° 45'). Ein prächtiges Meteor wurde um 1/2 9^h abends am östlichen Himmel sichtbar. Es durchzog in nordöstlicher Richtung den Himmel, und ein ziemlich deutlicher, anfangs sehr stark nachleuchtender Streifen bezeichnete dessen Bahn. („Schönhengster Nachrichten.“)

9. Brünn (34° 17'; 49° 12'). Ein prächtiges Meteor wurde um 8^h 40^m abends am östlichen Himmel sichtbar. Es durchzog in einem Zeitraum von ungefähr 1^s in nordnordöstlicher Richtung den Himmel und verschwand, ehe es den Horizont erreicht hatte. Ein minutenlang ziemlich deutlich, anfangs sehr intensiv nachleuchtender Streifen bezeichnete die Bahn des Meteors. Dieser Streifen war knapp oberhalb der „Cassiopeia“ besonders nachhaltig und von horizontaler Lage. („Tagesbote aus Mähren und Schlesien“ vom 11. September.) In einem Nachtrag (13. September ebenda) wiederholt der Berichterstatter „daß die Kulminationsstelle der scheinbaren Bahn nahe oberhalb Cassiopeia beobachtet wurde und daß das Meteor unterhalb dieses Sternbildes bereits eine deutlich absteigende Bewegung hatte“.

Herr Professor Alfred Heisler in Brünn, von dem diese sachgemäße Mitteilung herrührt, war auf meine Bitte, um möglichst genaue Bezeichnung des Punktes, wo das Meteor am Himmel verschwand, so freundlich, mir schriftlich schätzenswerte Ergänzungen zu liefern.

Die Verschwindungsstelle lag um das 1 1/2 fache des Bogens von α - γ Cassiopeae noch über γ hinaus oder noch weiter nördlich, etwa in NNE. Die Kulmination kam an den obern Rand der Andro-

meda. Das Aufleuchten glaubt der Herr Beobachter nachträglich etwa 5° östlich von SE in der Nähe des Aequators annehmen zu sollen.

Die „Glanzdauer“ des Meteors betrug kaum $1\frac{1}{2}^s$, doch war es in der Erblässung noch etwa 4^s wahrnehmbar (etwa zwischen α und γ Cassiop). Der Streifen, dessen Breite kaum $\frac{1}{16}$ Mondbreite überstiegen haben mochte, hatte etwa durch 10^s einen rötlichen Glanz, behielt aber sodann einen bläulichen Schimmer. Er befand sich anfänglich knapp oberhalb α Cassiop und war nach etwa 3^m nur wenig unterhalb dieses Sternes.*) Bis zum Erlöschen der letzten Spuren vergingen ungefähr 5^m .

10. Teltsch ($33^{\circ} 7'$; $49^{\circ} 11'$). 20^m vor 9^h abds. zeigte sich auf der nördlichen Himmelsseite ein ellipsenförmiges Meteor mit langem Strahlenschweif. Es dauerte mehrere Sekunden. („Neue Fr. Presse.“)

11. Budweis ($32^{\circ} 8'$; $48^{\circ} 58'$). Heute, den 10. um $8^h 35^m$ m. e. Z. bemerkte ich das Fallen eines rötlichen Meteors unterhalb der Cassiopeia. Die Erscheinung dauerte etwa 3^s und hinterließ einen Strahlenschweif, der noch $5-6^s$ zurückblieb. („Neue Fr. Presse.“)

12. Stockerau ($33^{\circ} 53'$; $48^{\circ} 19'$). Dienstag den 10. sah ich in der Richtung SE gegen NW ein Meteor, welches beim Erscheinen grell gelb war, dann ins Rote überging und im Fallen einen vielfarbigen Streifen hinterließ, bis es am Horizont verschwand. Diese wunderbare Erscheinung dauerte 2^s . (Frau Sophie Munk in der „Oesterr. Volkszeitung.“)

13. Wien ($34^{\circ} 0'$; $48^{\circ} 12'$) $\frac{1}{2}9^h$ abds. Die Färbung des Meteorkörpers war grünblau, der Schweif war gelblich. Es war ungefähr in der Richtung NNW. („Neue Fr. Presse.“)

Eine Notiz aus Neutitschein (Mähren) enthält nichts als die scheinbare Bewegungsrichtung und die ist offenbar verkehrt angegeben, nämlich SW gegen NE.

Rätselhaft bleibt ein Bericht aus Klausen-Leopoldsdorf (in Niederösterreich, südöstlich von Wien), in welchem es heißt: Am 10. zwischen $\frac{3}{4}9^h$ und 9^h abds. nahm ich auf einem Spaziergange hinter mir einen grellen Lichtschein wahr. Ich drehte mich um und sah südöstlich (!) ein herrliches Meteor sinken, das

*) Er hat also an der Erdrotation teilgenommen. (N.)

noch gegen 6—8^s einen prächtigen Feuerschein in der ganzen zurückgelegten Strecke hinterließ.

Die Möglichkeit, daß dieses Meteor in irgend einer Phase seines Laufes hier im südöstlichen Quadranten gesehen worden sein konnte, ist gänzlich ausgeschlossen. Wenn die in der Notiz genannte Beobachterin sich in der Orientierung nach den Weltgegenden nicht sehr bedeutend geirrt hat, müßte sie also ein anderes ebenfalls sehr helles Meteor gesehen haben. —

Für die Fallzeit nehme ich nach der Angabe des Herrn Prof. Heisler 8^h 40^m m. Brünner Zeit.

Die Möglichkeit einer guten Abschätzung des Radiationspunktes stützt sich in erster Linie auf die sorgfältige Beobachtung in Brünn und dann auf die Mitteilungen der Frau Bollart aus der Gegend unweit Hirschberg (3). Für manche wichtigen Einzelheiten kommen auch wohl mehrere der übrigen Beobachtungen in Betracht.

Bei Vergleichung der beiden ersterwähnten Angaben, welche, wie dies bei derartigen Beobachtungen fast unvermeidlich ist, Widersprüche aufweisen, ist zu berücksichtigen, daß der Brünner Beobachter in der Lage war, die scheinbare Bahnlage in der Umgebung der Cassiopeia nach der zurückgebliebenen Schweifspur relativ sehr genau zu bezeichnen, was er denn auch tat, während eine in der Eisenbahnfahrt wahrgenommene Erscheinung namentlich bezüglich der Orientierung nach dem Meridian leicht größerer Unsicherheit unterliegt. Das Hauptgewicht wird in dieser Beobachtung auf die Angabe des anscheinend senkrechten Falles zu legen sein. Damit steht auch die Beziehung auf das Sternbild des Schwanes, welches sich zur Zeit mit den nördlichsten Teilen in der Umgebung des Zenit befand, nicht im Widerspruch. Umgekehrt jedoch mußte, wegen der großen Ausdehnung dieses Sternbildes, damals ein aus dem Schwan kommendes Meteor nicht notwendig vertikal fallend erscheinen, wie dies auch die Beobachtung (4) ganz richtig zeigt.

Der scheinbar senkrechte Fall in (3) bestimmt, dass die Bahn des Meteors in einer durch den Beobachtungsort gelegten Vertikalebene anzunehmen ist, und in Verbindung mit den genauen Brünner Angaben würde der Radiationspunkt gut bestimmt werden können, wenn die Orientierung dieser Vertikalebene, also ihr Azimut, sichergestellt werden könnte.

Wird der scheinbare Endpunkt der Brünner Bahn nach der angegebenen Beziehung (9) auf $\alpha-\gamma$ Cassiop. in $\alpha = 22^\circ \delta = 66^\circ$ genommen, so befand er sich in 215.8° Azimut, also 35.8° östlich von N und 46.4° hoch.

Die Richtung SSE aus (3) geht aber direkt fast genau auf Brünn hin und wenn dem frühern gemäß das Meteor in scheinbar senkrechtem Fall in der Vertikalebene Alt-Kemnitz-Brünn sich bewegt hätte, so müßte es dann ungefähr nordnordwestlich von Brünn erloschen sein, was ganz und gar den genauen Brünner Angaben widerspricht, auch dann, wenn man sich nicht an die nachträgliche Bezeichnung des Endpunktes der Brünner Bahn, welche noch eine weitere Annäherung an N, nämlich NNE zuläßt, hält. Wird nämlich für den obern Bahnpunkt in Brünn nach der Beschreibung $\alpha = 345^\circ \delta = 50^\circ$ genommen, so erhält man für Brünn einen Großkreis, welcher den Horizont in 182° Azimut schneidet und eine Neigung von 62.5° auf die Ostseite hin besitzt. In dieser Bahn erschien das Meteor also selbst im Horizont noch immer auf der Ostseite und seine Annäherung an das Zenit blieb über der Grenze von 27.5° .

Daß dieser Widerspruch behoben werden kann, wenn angenommen wird, daß das Meteor in (3) nicht nach SSE sondern viel weiter östlich herabzufallen schien, zeigt auch der Vergleich der beiden Endhöhen, wenn auch die Unsicherheit, welche der nachträglichen Bestimmung in (3) ohne sichergestellte Marke anhaftet, hieraus allein kein endgültiges Urteil gestattet. Wenn in (3) die Endhöhe zu 30° gemessen und in (9) aus der Angabe zu 46.4° folgt, so müßte der Punkt, über welchem das Meteor in seinem planetarischen Lauf gehemmt wurde, von (3) rund 169.5 km und von (9): 93 km entfernt gewesen sein, woraus sich, wenn die Azimutangabe aus (9) beibehalten wird, für (3) das Azimut 312.5° oder 47.5° östlich von S (statt SSE) ergibt, ein immerhin noch annehmbares Resultat, wenn man berücksichtigt, daß Warmbrunn, wohin die Beobachterin die Lichtquelle zu versetzen geneigt war, von den Punkten der Bahn zwischen Alt-Kemnitz und Reibnitz nicht in SSE, sondern in SE, eher noch etwas östlicher gelegen erscheint und übrigens eine solche Abweichung in der Orientierung während der Fahrt nicht sehr auffallend ins Gewicht fallen kann.

Die lineare Höhe des Endpunktes über der Erdoberfläche würde jedoch nach diesen Annahmen 100 km betragen

haben, ein Ergebnis, welches zwar nach unseren Erfahrungen im Allgemeinen nicht außer den Grenzen der Möglichkeit liegt, bei größeren Meteoriten aber selten vorkommt und daher nur dann annehmbar erscheint, wenn es auf genügenden Nachweisungen beruht, während hier vielmehr zu berücksichtigen ist, daß dieses Resultat sich lediglich auf die Parallaxe in Höhe stützt, von welchen die eine (in 3) sehr unsicher ist. Ohne Zweifel muß dort die Höhe herabgesetzt werden, aber in dieser Beziehung müssen nun auch die nur beiläufigen Angaben wenigstens aus den näheren Orten berücksichtigt werden.

Nach den Angaben aus (5) und (7) ist das Meteor in Freiwaldau auf der Südseite nach SW und in Mähr.-Trübau auf der Nordseite bemerkt worden, die Projektion seiner Bahn auf die Erdoberfläche muß also zwischen diesen Beobachtungs-orten in der Richtung gegen Alt-Kemnitz angenommen werden. Freiwaldau liegt aus (3) $56^{\circ}5'$ östlich von S, Mähr.-Trübau $30^{\circ}5'$ östlich von S, die Mittellinie zwischen beiden (weil sonst keine genaueren Angaben vorliegen) geht $43^{\circ}5'$ östlich von S, also sehr nahe gegen SE, worauf auch die früheren Beziehungen geführt haben.

Andererseits läßt auch die Brünner Beobachtung, ohne Aenderung der genauen Angaben über die Bahnlage, hinsichtlich des Endpunktes kleine Abänderungen zu, welche durch die Worte „oder noch weiter nördlich, etwa in NNE“ angedeutet sind.

Eine zusammenfassende Ausgleichung mit Berücksichtigung dieser Umstände hat zu dem Ergebnis geführt, daß der Hemmungspunkt dieser Feuerkugel 52 km über einem Punkt der Erdoberfläche in $34^{\circ}41'$ östl. Länge und $50^{\circ}2'$ nördl. Breite, d. i. über der Gegend nördlich von Reitendorf bei Groß-Ullersdorf in Mähren anzunehmen ist.

Das Azimut dieses Punktes beträgt in Brünn 198° und die Höhe $27^{\circ}6'$, er liegt also noch $4^{\circ}5'$ über NNE gegen N zu hinaus. Die angegebene Höhe entspricht diesem Azimut im Großkreis, welcher durch die Brünner Beobachtung festgelegt erscheint, an dem daher nichts geändert ist. Letzterer wird bestimmt durch den aufsteigenden äquatorealen Knoten in $\alpha = 122^{\circ}4'$ und die Neigung $J = 60^{\circ}4'$.

Für Alt-Kemnitz wäre dessen Azimut $A = 314^{\circ}$ und $h = 20^{\circ}$, die Richtung also nur 1° östlich von SE und die Höhe um 10° geringer als angegebene. Dieser Punkt lag in $\alpha = 341^{\circ}$

$\delta = - 8^{\circ}$. Wenn die scheinbare Bahn vertikal angenommen wird, so ist hierfür die Richtung aus dem Zenit in $\alpha = 298^{\circ}$ $\delta = 51^{\circ}$ maßgebend, wodurch nun auch diese scheinbare Bahn bestimmt wäre.

Von den übrigen Beobachtungen gibt nur noch jene aus Preiskretscham (4) eine wenigstens, beiläufige nähere Angabe über die Bahnlage durch die Bezeichnung des „Schwan“, in welchem die Feuerkugel zuerst erschienen ist. Freilich bleibt dabei noch ein ansehnlicher Spielraum. Ich habe für den Anfang den südlichsten der [größeren Sterne nämlich β Cygni genommen, weil aus den Beobachtungen (4) und (5) im Zusammenhang zu erkennen ist, daß dort das Meteor nicht aus der Nähe des Zenits zu kommen schien, sonst wäre in Leobschitz, welches doch noch südlicher als Preiskretscham liegt, sicher nicht erwähnt, daß das Meteor vom Südhimmel gegen West abgebogen sei.

Ich habe also für (4) den Anfangspunkt genommen in $\alpha = 290^{\circ}$ $\delta = + 27^{\circ}$. Der vorhin berechnete Endpunkt mußte dort in $\alpha = 219^{\circ}$ $\delta = + 7^{\circ}$ erschienen sein.

Aus diesen 3 scheinbaren Bahnen erhält man für den Radiationspunkt $\alpha = 320.5^{\circ}$ $\delta = + 29^{\circ}$, westlich von ζ Cygni.

Am Endpunkt der Bahn stand dieser Punkt in $A = 315^{\circ}$ $h = 63.7^{\circ}$. Die Feuerkugel kam daher aus Südost in einer Bahn, welche gegen den Horizont des Endpunktes rund 64° geneigt war.

Für die Ermittlung des Aufleuchtens stehen nur beiläufige Beobachtungen zur Verfügung. Dasselbe gilt daher auch hinsichtlich der nachzuweisenden Bahnlänge. Am ehesten geeignet ist hiezu die Angabe in (4), wenigstens insoweit, als man für beides die sichergestellten kleinsten Werte erhält, wenn man die erste Wahrnehmung in den westlichen Partien des „Schwan“ annimmt, welche sich dort zur Beobachtungszeit in etwa 24° Azimut, also ungefähr in SSW, 65° hoch befanden. Jede weiter östliche Annahme würde eine längere Bahn liefern.

Unter dieser Voraussetzung würde sich der Punkt des ersten Aufleuchtens für Preiskretscham 255 km über $35^{\circ} 30'$ östl. Lge. und $49^{\circ} 25'$ n. Br. ergeben, unweit Jarzova, südlich von Wall.-Meseritsch in Mähren. Für die Bahnlänge erhält man dann rund 226 km.

Aus Leobschitz erschien dieser Punkt fast genau südlich aus Breslau, $17\frac{1}{2}^{\circ}$ östlich von Süd, was mit der Angabe SSE in (1) gut genug übereinstimmt und etwas über 50° hoch.

In Budweis mußte der Endpunkt 50° östlich von N und 12° hoch erschienen sein. Da sich die hellern Sterne der „Cassiopeia“ um die Fallzeit einige Grade über Nordost hinaus schon ziemlich hoch befanden, so ist diese Bestimmung auch mit den dortigen Angaben im Einklang.

In Alt-Kemnitz würde, nach diesen Ergebnissen, die Bahn senkrecht zum Horizont von 46° bis 20° Höhe gereicht haben.

In Brünn entspricht diese Stelle ziemlich genau dem von Herrn Prof. Heisler so gut beschriebenen Kulminationspunkt.

Wenn auch gegen die ermittelte große Höhe des Aufleuchtens keine Angabe der Beobachtungen spricht, so ist es andererseits doch nicht wahrscheinlich, daß das Meteor in Brünn schon im Osten oder gar noch weiter gegen Süden, also noch viel höher erblickt wurde und zwar umso weniger, als der Beobachter diese, in seinem ursprünglichen Bericht nicht enthaltene Angabe selbst als sehr unsicher bezeichnete.

Für die Abschätzung der Geschwindigkeit würde hauptsächlich die in (4) bezeichnete Dauer in Betracht kommen, wenigstens hinsichtlich des Minimums derselben, weil eben auch aus dieser Beobachtung die Bahnlänge für die kürzeste Annahme abgeleitet wurde. Wird diese also zu 226 km, die Dauer zu $5\cdot5^s$ genommen, so ergibt sich die geocentrische Geschwindigkeit zu 41 km. Aus Brünn erhält man das Gleiche, wenn man mit den dort angegebenen $1\frac{1}{2}^s + 4^s$ rechnet.

Mit Zuziehung der Dauerangaben aus (7), (11) und (12), von welchen jedoch ganz unbestimmt bleibt, auf welche Bahnstrecke sie sich beziehen, würde die Geschwindigkeit noch ein wenig größer ausfallen.

Auf der Ekliptik sind die Koordinaten des scheinbaren Radianten $\lambda = 335^{\circ}$ $\beta = + 42^{\circ}$, und da die Sonnenlänge $167\cdot3^{\circ}$ betrug, so erhält man daraus für die heliocentrische Geschwindigkeit 54·5 km.

Von naheliegenden Radianten anderer Feuerkugeln finde ich nur den in Dennings Gen. Kat. p. 280 für den 23. September 1873 von Prof. Alex. Herschel berechneten in $\alpha = 320^{\circ}$ $\delta = + 20^{\circ}$ die Abweichung in Deklination könnte immerhin noch der

Unsicherheit unseres Resultates zugeschrieben werden. Beobachtungen dieser Feuerkugel finde ich nicht mitgeteilt. Am 23. September 1873 fand um 5^h 10^m morgens, also eigentlich am 22. September um 17^h 10^m der Meteoritenfall von Bhawalpur in Punjab, Indien, statt. Mir wurden darüber nur jene Berichte bekannt, welche in den Reports of the brit. assoc. 1873, 1874 und 1875 angedeutet sind. Diese enthalten zwar nur eine einzige Beobachtung, welche einen scheinbaren Bahnbogen darstellt, da jedoch diese Bahn aus geringer Höhe aufsteigend war, so ließ sich in Verbindung mit den Nachrichten über die Gestalt der Fallfläche wenigstens eine Vermutung über die beiläufige Lage des Radianten gewinnen, wobei ich mich nach diesen Umständen für $\alpha = 334^\circ \delta = + 27^\circ$ entschied. *) Diese Bestimmung ist selbstverständlich viel ungenauer als jene des Meteors vom 10. September 1907 und die Unsicherheit kann ganz wohl mehr als 10° betragen. Vielleicht bezieht sich auch der von Denning a. a. O. nach Herschels Angabe angeführte Feuerkugel-Radiant auf den Meteoritenfall von Bhawalpur. Mir ist wenigstens über eine andere Feuerkugel vom 23. September 1873 in der Literatur nichts bekannt geworden.

Unter den von Denning (a. a. O., p. 280) erwähnten Sternschnuppen-Radianten für naheliegende Epochen käme insbesondere $\alpha = 319^\circ \delta = + 30^\circ$, nachgewiesen: Aug. 21.—23. 1879, zur Vergleichung in Betracht, denn die Veränderung der Position könnte bei der Differenz von etwa 17° in der Knotenlänge nur gering sein.

IX. Meteor, am 13. Februar 1871, 9^h 4^m m. Greenw. Z.

Die nachstehenden Angaben sind entnommen dem „Report on observations of luminous Meteors“ Abdruck aus „Rep. of the British Association of the advancement etc.“ 1871 p. 33.

1. Bristol (15^o 7'; 51^o 26'). Das Meteor ging um 9^h 4^m abends durch die südlichen Partien des Orion gerade unter Rigel (nach einer beigelegten Skizze wenige Grade unterhalb Rigel parallel zur Richtung $\Theta - \beta$ Orionis) und verschwand ungefähr

*) Siehe G. v. Niessl: Ueber die Periheldistanzen und andere Bahnelemente jener Meteoriten, deren Fallerscheinungen mit einiger Sicherheit beobachtet werden konnten. Verhandl. des naturf. Vereines in Brünn, 29. Bd. 1891, Sonderabdr. pag. 66.

in $\alpha = 4^h 10^m \delta = -15^\circ$. Die Helligkeit glich beinahe jener des Vollmondes. (Denning.)

2. Exeter ($14^\circ 8'; 50^\circ 42.5'$). Ein glanzvolles Meteor ging durch den Orion, in der Nähe des „Gürtel“ erscheinend und von Süd nach West ziehend. Richtung SW, Höhe 35° . Es war gleich oder stärker als der Vollmond.

3. Torquay ($14^\circ 11'; 50^\circ 28'$). Es erschien bei Bellatrix in 35° Höhe und ging nach W.

4. Rugby. $9^h 10^m$. Anfang bei θ Orionis, Ende, ein wenig nördlich von γ Eridamui, wo ein Wolkengürtel lag. (Wilson.)

Alle Beobachter erwähnen, daß es einen kurzen, mehrere Minuten andauernden Schweif zurückließ.

In Callington (Cornwall, $13^\circ 20'; 50^\circ 30'$) wurde die Dauer zu 2^s geschätzt. Von Detonationen ist nicht die Rede. —

Mr. Wood ist (a. a. O.) geneigt, den Endpunkt über der Gegend von St. Columb, unweit der Westküste in $12^\circ 43'; 50^\circ 27'$ zu nehmen, wofür ich mich ebenfalls entscheiden möchte. Nur muß dann vorausgesetzt werden, daß die Beobachtung in Bristol sich nicht auf die ganze Bahn bis zum Ende bezieht, denn das aus der dort bezeichneten Position berechnete Azimut für den Punkt des Verschwindens entspricht einer Richtung, welche von Bristol nahezu nach Exeter geht, was mit den übrigen Beobachtungen unvereinbar wäre. Die Höhe des Endpunktes mag nahezu 32 km betragen haben.

Den Radiationspunkt glaubt Wood in der Nähe von α Hydrae (also etwa $\alpha = 140^\circ \delta = -8^\circ$) suchen zu müssen, aber dem widersprechen gerade die zwei bestimmtesten Beobachtungen sehr bedeutend.

Wird für die Beobachtungsorte die scheinbare Lage des Endpunktes aus der vorstehenden Annahme Woods für den Hemmungspunkt berechnet, so erhält man folgende Bahnbogen:

	I		II	
	α	δ	α	δ
Bristol	77°	-10°	43°	-12°
Exeter	82	0	35	+ 4
Torquai. . . .	79	- 6	22.5	+ 13.5
Rugby	82	- 5.5	58	- 10

Die ersten drei Bahnen geben übereinstimmend, also sehr genau, den Radiationspunkt in $\alpha = 119^\circ \delta = -3^\circ$. Die

vierte bedarf am Punkt I nur einer Verbesserung von $2\frac{1}{2}^{\circ}$, weshalb man die hier angegebenen Koordinaten immerhin beibehalten kann. Für einige Sternschnuppen wurde aus Beobachtungen G. L. Tupmans im Februar 1869 der Radiationspunkt in $\alpha = 120^{\circ}$ $\delta = -5^{\circ}$ abgeleitet und Heis fand für die große Feuerkugel vom 3. Februar 1856 den Ort in $\alpha = 120^{\circ}$ $\delta = -7^{\circ}$ (Denning Gen. Kat. p. 251), welche wohl alle drei denselben Strom bezeichnen werden.

Der hier abgeleitete Radiationspunkt befand sich zur Zeit vom Endpunkte der Bahn in $26\cdot3^{\circ}$ östlichem Azimut und 25° Höhe, wodurch Richtung und Neigung der Bahn bezeichnet sind. Es scheint, daß sich in diesem Falle ausnahmsweise alle Beobachtungen nahezu auf einen identischen Aufleuchtungspunkt beziehen, welcher hienach in $104\cdot5$ km Höhe und 148 km vom Endpunkt entfernt mit einiger Sicherheit anzunehmen wäre.

Bezieht sich die Dauerangabe in Callington, welches nahe am Endpunkte liegt, auf diese ganze Länge, was freilich nicht behauptet werden kann, so würde man für die geocentrische Geschwindigkeit 74 km erhalten.

Auf die Ekliptik bezogen, befand sich dieser Strahlungspunkt in $121\cdot8^{\circ}$ Länge und $23\cdot3^{\circ}$ südlicher Breite, und da die heliocentrische Länge des aufsteigenden Knotens 144° betrug, so war die scheinbare Elongation vom Apex der Erdbewegung 110° , so daß die heliocentrische Geschwindigkeit sich zu 88 km ergeben würde. Dieses Resultat kann jedoch, da es sich nur auf eine einzige Dauerschätzung stützt, nicht als verlässlich gelten, während der Radiant relativ sicher bestimmt ist. —

Der Moschusochs im Diluvium von Europa und Asien.

Von

Rudolf Kowarzik,

Assistent am k. k. geolog. Institute der deutschen Universität in Prag.

Wenn man die nach Materien geordneten Generalregister der zoologisch-palaeontologischen Zeitschriften durchsieht, ist es besonders ein Tier, dessen seltene Erwähnung auffallen muß — *Ovibos moschatus*. Worin liegt es, fragt man unwillkürlich, daß dieses Säugetier so wenig Bearbeitung findet? Die Antwort darauf ist nicht schwer zu geben. Das in der Gegenwart lebende Tier ist durch sein abgelegenes Vorkommen den meisten Naturforschern nur als Skelet oder Fell zugänglich. Der fossile Vertreter des *Ovibos* erscheint nur in wenigen Schädeln und Knochen in den Sammlungen. Und abgesehen von diesen Umständen hielt man nach einigen größeren Arbeiten über dieses Tier, jede weitere Untersuchung desselben für unnötig.

Dies war der Stand der *Ovibos*-frage zu Anfang des Jahres 1908. Das Interesse, das ich damals für die Abstammungsfrage der Haustiere empfand, führte mich auf Umwegen zu dem merkwürdigen Genus *Ovibos moschatus*. Und als ich nun die Literatur über dieses Tier genauer in Augenschein nahm, da überzeugte ich mich bald, daß es auf diesem Gebiete noch gar vieles zu klären gäbe. Widersprüche der Autoren folgten auf Widersprüche und wo scheinbar festgefügte Tatsachen standen, da war auch gleich eine entgegengesetzte Ansicht von Seiten des einen oder anderen Bearbeiters zu finden.

Diese Erkenntnis war es, die in mir den Entschluß heranreifen ließ, das Genus *Ovibos* einer neuen, gründlichen Bearbeitung zu unterziehen. Die Herbstferien des vergangenen Jahres sahen mich im Museum für Naturkunde in Berlin. Durch das liebenswürdigste Entgegenkommen zahlreicher reichsdeutscher Gelehrten wurde ich in Stand gesetzt, an einem umfangreichen Material die Literaturangaben nachzuprüfen. Die Resultate waren nicht nur für

mich, sondern auch für jene Fachleute, die meine Arbeit verfolgten, aufs Höchste überraschend. Was man bisher als einfache Variation schilderte, das erkannte und bewies ich als Rassenkonstanz und dadurch waren für mich die sicheren Grundlagen für das Studium des fossilen Moschusochsen gegeben. Nach meiner Rückkehr aus Berlin zögerte ich nicht an diesen zweiten Teil meiner Aufgabe heranzutreten. Auch diesmal fand ich freundliches Entgegenkommen bei in- und ausländischen Museen und Instituten und wieder war es ein reiches Material, das meine Untersuchungen erleichterte. An der Hand der in Berlin gewonnenen Resultate war es mir natürlich möglich, die bisher bekannten Reste des Ovibos aus dem Diluvium Europas und Asiens nach ganz neuen Gesichtspunkten zu beurteilen und zu vereinigen. Und das Ergebnis dieser Arbeit steht dem der erstgenannten Arbeit in nichts nach.

Leider macht aber der große Umfang der Abhandlung und ihr reicher Illustrationsapparat eine baldige Veröffentlichung derselben völlig unmöglich. Und so mußte ich mich denn entschließen, im nachfolgenden ihren Inhalt einer kurzen Besprechung in Form eines Auszuges zu unterziehen.

Wenn auch der allzu kurze Umfang der vorliegenden Abhandlung ein genaues Eingehen auf literaturgeschichtliche Daten von vorne herein verbietet, so erscheint es mir doch unvermeidlich, wenigstens die Hauptarbeiten über den fossilen Ovibos zu erwähnen. Die erste größere Studie hat J. Richardson zum Verfasser, der im Jahre 1852 fossile Reste des Moschusochsen von der Eschscholzbay in Nordamerika beschrieb.¹⁾ Dabei liefert er auch Vergleiche zwischen Ovibos und anderen Hohlhörnern. Dann behandelte der berühmte Schweizer Palaeontologe L. Rüttimeyer in drei Arbeiten dieses merkwürdige Genus.²⁾

¹⁾ Zoology of voyage of H. M. S. Herald, London 1852, pag. 72—89, tab. II—V, XI, XIV, XV.

²⁾ I. Beiträge zu einer palaeontologischen Geschichte der Wiederkäuer, Mitteilungen der naturf. Gesellschaft Basel. Bd. IV. 1865. S. 326—328.

II. Versuch einer natürlichen Geschichte des Rindes in seinen Beziehungen zu den Wiederkäuern im Allgemeinen. 1. Teil 1866 mit Taf. I; 2. Teil 1867 p. S. 6—20.

III. Die Rinder der Tertiärepoche nebst Vorstudien zu einer natürlichen Geschichte der Antilopen. Abhandlungen der schweizer. palaeontolog. Gesellschaft. Zürich 1878, Bd. V., S. 101 u. 102.

Vor der letzten dieser genannten Abhandlungen war jedoch schon 1872 die Monographie Boyd Dawkins über die in England gefundenen Reste von *Ovibos* erschienen.¹⁾ Und endlich lieferte J. D. Tschersky eine zusammenfassende Beschreibung der im europäischen Rußland und in Sibirien gefundenen Fossilien des genannten Tieres.²⁾

Aus dieser kurzen Literaturübersicht ist zu ersehen, daß die in Deutschland entdeckten Reste von *Ovibos*, noch keinerlei zusammenfassende Bearbeitung gefunden hatten, und daher war es ursprünglich mein Plan, diese Lücke auszufüllen. Doch bald überzeugte ich mich, daß ein solcher Umfang der Studien kein hinreichendes Resultat ergeben könnte und so entschloß ich mich, sämtliche in Europa und Asien gefundenen Reste des Tieres in das Bereich meiner Untersuchungen zu ziehen. Eigentlich hätte ich auch die diluvialen Formen des nordamerikanischen Moschusochsen einflechten sollen, aber damit hat es seine eigene Bewandnis. Da die Grundlagen für eine zusammenfassende Bearbeitung der Reste des *Ovibos* aus der Diluvialzeit erst durch meine Berliner Monographie festgestellt wurden, war es unvermeidlich, daß alle früheren Autoren von verschiedenen Gesichtspunkten an die Arbeit gingen. Daraus folgte aber in vielen Fällen, daß Angaben, die ich notwendig brauchte, nicht gemacht wurden, völlig gleichgültige Beobachtungen dagegen immer wieder in den Vordergrund gerückt wurden. Während mir nun die europäisch-asiatischen Funde teils im Originale, teils durch Abbildung und gute Beschreibung bekannt waren, konnte ich dies von den amerikanischen nicht sagen. Um aber Fehler zu vermeiden, mußte ich die letzteren ausschalten und ihre Bearbeitung auf spätere Zeit verschieben, bis mir die zugehörigen Originale in dieser oder jener Weise genügend bekannt sein werden.

1) *The British Pleistocene Mammalia*. Part V. *Palaeontograph. Society* London 1872, p. 1—30. Pl. I.—V.

2) *Wissenschaftliche Resultate* der von der kaiserlichen Akademie der Wissenschaften zur Erforschung des Janalandes und der Neusibirischen Inseln in den Jahren 1885 und 1886 ausgesandten Expedition. *Memoir. d. l'Academ. imper. d. Scienc. St. Pétersbourg Sér. 7. T. XVI.* 1892 Nr. 1. p. 153—186.

I.

Ueber die Zahl der Fundorte, an denen bisher Reste des diluvialen Moschusochsen zutage gefördert wurden, gibt es widersprechende Angaben. Wohl geben einzelne Autoren z. B. Dawkins, Anuntschin¹⁾ und in neuester Zeit Staudinger²⁾ Verzeichnisse in dieser Richtung; allein dieselben umfassen entweder nur ein einziges Land oder sie sind bereits veraltet. Nach fast einjährigem, mühsamem Durchsuchen der Literatur kann ich die Zahl der bis Ende 1908 bekannten Fundorte mit 70 angeben. Sie verteilen in folgendermaßen auf die einzelnen Länder: Deutschland mit 29 steht an der Spitze, dann kommt Sibirien mit 14, England mit 11, das europäische Rußland mit 7, Oesterreich mit 6 und zuletzt Frankreich mit nur 3 Fundorten. Faßt man jedoch die Ergiebigkeit derselben ins Auge, dann muß an erster Stelle Sibirien genannt werden, weil daselbst ganze Knochendepôts des Moschusochsen aufgedeckt wurden. Um denjenigen Herren Fachgenossen, denen meine Hauptarbeit vielleicht nicht zugänglich sein wird, das langweilige Suchen zu ersparen, will ich anschließend die 70 Lokalitäten namentlich anführen.

In Deutschland sind es: Frankenhausen (Kyffhäuser), Bielschowitz (Oberschlesien), Kreuzberg bei Berlin, Bedra bei Merseburg, Hohe Saale zwischen Wenigenjena und Kunitz, Kamanig bei Münsterberg (Schlesien), Dömitz (Meklenburg), Unkelstein bei Remagen, Langenbrunn (oberes Donautal), Moselweiß bei Koblenz, Vallendar (Rhein), Hameln a. d. Weser, Möckern bei Leipzig, Schönau bei Schwetz, Pleikartsförsterhof bei Heidelberg, Höchst am Main, Königswusterhausen bei Berlin, Aschersleben, Thiede, Czernitzer Tunnel (Oberschlesien), Orlowitzer Tunnel (Oberschlesien), Trotha bei Halle, Schönwarling (Westpreußen), Rixdorf, Thüringen (näherer Ort unbekannt), Wildscheuer a. d. Lahn, Hohlefels (Achtal) und Kirchheim a. d. Eck.

In Sibirien: Janamündung, Ssularr a. d. Jana, Mündung des Ünjughen, Ljachow-Insel, Lenaunterlauf, Pitfluß (Jenissei), Tjumen, Beserow am Ob, Obdorsk am Ob, Kiremsk (Lena), Lenamündung, Insel Neusibirien, Boganida und große Ljachow-Insel.

¹⁾ *Ishopaemyi ovce-bykl. Dnevnik zoologičeskago otdělenija občestva i zoologičeskago muzeja 1890, p. 40—49. Tab. I.*

²⁾ *Praevibos priscus, nov. gen. et nov. sp., ein Vertreter einer Ovibos nahestehenden Gattung aus dem Pleistocän Thüringens. Centralblatt für Mineralogie, Geologie und Palaeontologie, 1908. Nr. 16. S. 481—502 m. Abb.*

In England: Maidenhead a. d. Themse, Green Street Green (Kent), Barnwood bei Gloucester, Crayfort (Kent), Trimmingham (Norfolk), Doggerbank an der Ostküste Englands, Freshford, Plumstead, Frampton-on-Severn (Gloucestershire), Fischerton.

Im europäischen Rußland: Maikor (Gouvern. Perm), Witebsk, Moskau, Volhynien (näherer Ort unbekannt).

In Oesterreich: Jitschin und Aussig (Böhmen), Předměst (Mähren), Murek bei Krakau, Stramberg, Adamstal bei Brünn.

In Frankreich endlich: Précý (Oise), Viry-Nouveau bei Chauny und Gorge d'Enfer (Dordogne).

Diesen aufgezählten Fundorten entstammen fast sämtliche Skeletteile des Ovibos, so daß wir sagen könnten, es sei uns das diluviale Tier völlig in seinem Aufbaue bekannt, wenn — ja wenn ich eben durch meine Bearbeitung des rezenten Moschusochsen nicht die Ueberzeugung gewonnen hätte, daß auch der fossile notgedrungen mehrere Abarten haben müsse. Nur ein unglückseliger Zufall verhinderte es, daß wir das Fell einer Art des diluvialen Vertreters kennen gelernt hätten. Auf der großen Ljachow-Insel mußten nämlich die Leichen dieses Tieres nicht sehr selten gewesen sein. Denn die in der Nähe wohnenden Promyschlenniks verwendeten häufig seine Knochen zu Messergriffen und anderem. Ein Eingeborener versicherte den russischen Forschungsreisenden Bunge, der in diese Gegenden kam, daß einmal eine ganze Moschusochsleiche durch einen Erdabsturz auf der großen Ljachow-Insel zu Tage getreten sei. Wir haben keinen Grund an der Richtigkeit dieser Mitteilung zu zweifeln, zumal der Eingeborene das Tier völlig genau beschrieb und Bunge diese Beschreibung genau auf das jetzt lebende Tier passend fand.¹⁾ Außer diesem der Wissenschaft leider verloren gegangenen Funde sind 47 Schädel und -Fragmente, 15 einzelne Hornscheiden, 5 Unterkiefer, 14 Wirbel und mehrere hundert Zähne, Extremität- und sonstige Knochen zu Tage gefördert worden.

Den ersten Teil meiner Hauptarbeit habe ich nun einer kritischen Revision der bisher bekannten Fundobjekte gewidmet, und da gab es so manches Neue. Fast der weitaus größte Teil derselben war nur ungenau beschrieben, und da war es vor allem

¹⁾ Die von der kaiserlichen Akademie der Wissenschaften ausgerüstete Expedition nach den neusibirischen Inseln und dem Jana-Lande. Beiträge zur Kenntnis des russischen Reiches und der angrenzenden Länder Asiens. Dritte Folge. Bd. III. St. Petersburg 1887. S. 253 u. 254.

notwendig, die Originalien kennen zu lernen. Wie ich bereits erwähnt habe, wurden mir zahlreiche derselben in freundlichster Weise zur Verfügung gestellt und so konnte ich genaue Abbildungen und vor allem Beschreibungen in die Literatur einführen. Andere Fundstücke kannte ich nur aus Abbildungen und mußte deshalb die Beschreibung nach den letzteren zusammenstellen. Ein ganz geringer Teil der Originale war mir leider trotz meiner Bemühungen unzugänglich; der dadurch entstandene Schaden ist aber glücklicher Weise gar nicht groß. Es handelt sich nämlich um unbedeutende Schädelreste, mit deren genauesten Beschreibung nichts zu erreichen wäre, da gerade die charakteristischen Partien gänzlich fehlen.

Um den Rahmen dieses kurzen Aufsatzes nicht zu überschreiten, muß ich mich begnügen, nur das allernotwendigste über die einzelnen Funde zu berichten. Unter den sibirischen Schädeln ragt vor allem der von N. Ozeretskovsky¹⁾ beschriebene durch seinen guten Erhaltungszustand hervor. Es stammt von der Mündung der Jana und bietet dadurch, daß er noch beide Hornscheiden besitzt, die Möglichkeit eines Vergleiches mit den noch lebenden Rassen in ganz besonders hohem Maße. Sechs weitere Gehirnschädel und -Fragmente aus Sibirien sind durch Tschersky²⁾ beschrieben und genau gemessen worden. Weiters berichtet Pallas³⁾ über 2 Funde aus demselben Lande. Der eine besteht in einem beschädigten Schädel aus Beresow am Ob, der zweite aus dem Fragmente eines solchen und stammt von Obdorsk an demselben Flusse. Den schönsten bisher bekannten Schädel des diluvialen Moschusochsen beschrieb jedoch Anutschin⁴⁾ aus der Gegend von Kiremsk an der Lena. Wiederum ermöglichen die erhaltenen Hornscheiden des nur schwach beschädigten Stückes einen genauen Vergleich mit den Rassen des lebenden Ovibos. Ein Unterkiefer von der Lenamündung und drei von der Insel Neusibirien, werden von

¹⁾ Remarques sur le crane du Bison musque. Mémoires de l'Academie de Scienc. de St. Petersburg Tom. III. 1811. p. 215—219. Tab. VI.

²⁾ a. a. O.

³⁾ De reliquiis animalium exoticorum per Asiam borealem repertis complementum. Novi commentarii Academ. scientiarum imper. Petropolitanae Tom. XVII. (1772) 1773, p. 601—606. Tab. XVII.

⁴⁾ a. a. O.

Tschersky¹⁾ beschrieben und endlich verdient der Fund eines Hornes von der Boganida Erwähnung.²⁾

Auf europäischem Boden ist die bei weitem größte Anzahl aller Funde des diluvialen Moschusochsen gemacht worden und haben dieselben auch die umfassendste Bearbeitung gefunden. Hier ist zunächst der Schädel von Maikor zu nennen, den Teplouchoff³⁾ beschreibt. Die wohl erhaltenen Hornzapfen machen auch diesen Fund zu einem wertvollen. Dasselbe gilt von zwei durch Schweder⁴⁾ bekannt gewordenen Funden aus Witebsk. Beide sind Schädelreste mit erhaltenen charakteristischen Partien, so daß auch ihr Vergleich mit dem rezenten Tiere keine Schwierigkeiten bereitet. Der Fund von Moskau findet Erwähnung bei Tschersky⁵⁾ ebenso wie ein weiterer Schädel, dessen Fundort leider nicht genau bekannt ist, dessen Heimat aber wohl zweifellos das europäische Rußland ist.

In Oesterreich ist durch Woldřich⁶⁾ das Vorkommen des diluvialen Ovibos in Böhmen festgestellt worden. Er beschreibt einen beschädigten Schädel aus der Nähe von Jičín, der mir übrigens auch im Originale bekannt wurde, so daß ich eine genauere Abbildung zu geben vermag, als es der erwähnte Autor getan hat. Aus Mähren sind mehrere Funde bekannt, u. zw.: ein Gehirnschädel aus Předmost bei Prerau, durch Kříž⁷⁾ beschrieben, Extremitätenknochen aus der „Čertova díra“ bei Stramberg, erwähnt von Maška⁸⁾ und ein Kieferfragment sowie Zähne aus

1) a. a. O.

2) Schmidt, Fr.: Wissenschaftliche Resultate der zur Aufsuchung eines angekündigten Mammutkadavers von der kaiserlichen Akademie der Wissenschaften an den unteren Jenissei ausgesandten Expedition. Mémoires de l'Académie imperial. de scienc. de St. Pétersbourg. II. Ser. Tom. XVIII, 1872, p. 35.

3) Moschusochse. Archiv f. Anthropologie. Bd. XVI. 1886, S. 519—521 m. Abbild.

4) Korrespondenzblatt des naturforschenden Vereines in Riga, Band XXXI. 1888. Sonderabdr. S. 1—6. Taf. I.—IV.

5) a. a. O.

6) Diluviale Funde in den Prachower Felsen bei Jičín in Böhmen. Jahrbuch der k. k. geolog. Reichsanstalt Wien. Bd. XXXVII. 1887. S. 229 und 230.

7) Pižmoň (Ovibos moschatus Blainville) na Moravě. Časopis moravského muzea zemského Brunn 1901 m. Abbild.

8) Der diluviale Mensch in Mähren. Programm der mähr. Landesoberrealschule in Neutitschein 1886. S. 61—64.

Adamstal bei Brünn, bekannt durch Wankel.¹⁾ Außerdem wurde bei Mnikow in der Nähe von Krakau das Vorkommen des diluvialen Moschusochsen durch Ossowski²⁾ nachgewiesen. Ein merkwürdiges Schicksal erlitt der Fund von Resten des genannten Tieres, der bei Aussig gemacht wurde. Obwohl derselbe in der Literatur erwähnt wird,³⁾ blieben meine beharrlichen Nachforschungen nach ihm völlig resultatlos und er scheint völlig verschwunden zu sein. Es kann als sicher angenommen werden, dass die hierher gehörigen Reste gleich nach ihrer Entdeckung aus Oesterreich fortgebracht wurden.

Die deutschen Funde einer Besprechung zu unterziehen, dieser Mühe enthebt mich ein genaues von W. Staudinger⁴⁾ veröffentlichtes Verzeichnis, dem ich allerdings 2 neue Lokalitäten und Funde beifügen konnte. Es sind dies zwei Backenzähne aus dem Czernitzer Tunnel (Oberschlesien) und einer aus dem Tunnel bei Orlowitz bei Rybnik.

In England hatte bereits 1872 Boyd Dawkins eine Monographie⁵⁾ geliefert, die die 6 ersten Fundorte des diluvialen Moschusochsen in diesem Lande umfaßt. Diese Lokalitäten sind Maidenhead an der Themse, Green Street Green in Kent, Freshford bei Bath, Barnwood bei Gloucester, Fischerton und Crayford. Abbildungen und Maßangaben vervollständigen die Beschreibung dieser Funde. Außerdem stammt ein Schädelfragment des Tieres von Trimmingham (Norfolk) bekannt durch Dawkins⁶⁾, und ein zweites von der Doggerbank an der Küste Ostenglands durch denselben Bearbeiter in der Literatur eingeführt.⁷⁾ Weiters

¹⁾ První stopy lidské na Moravě. Časopis muzejního spolku olomuckého. Olmütz. Jahrg. I. 1884. S. 145.

²⁾ O szczątkach fauny dyluwijalnej znalezionej w namuliskach jaskiniowych wąwozu mnikowskiego w. r. 1881. Sprawozdanie komisji fizyograficznej Tom. XVII. Krakau 1883. S. 791—803.

³⁾ Hibs, I. E.: Geologische Karte des böhmischen Mittelgebirges. Blatt IV. (Aussig.) Wien 1904. S. 67.

⁴⁾ Praeovibos priscus, nov. gen. et nov. sp., ein Vertreter einer Ovibos nahestehenden Gattung aus dem Pleistocän Thüringens. Centralblatt für Mineralogie etc. 1908. Nr. 16. S. 481—502 m, Abb.

⁵⁾ a. a. O.

⁶⁾ On the alleged existence of *Ovibos moschatus* in the Forest-bed, and its range in space and time. Quaterly journal of the geolog. Society London 1883. Vol. XXXIX, p. 575—581 m. Abbil.

⁷⁾ On a skull of *Ovibos moschatus* from the sea bottom. Quaterly journ. of the geolog. Societ. London 1885. Vol. XLI. Part 2, p. 242—244 m. Abb.

beschrieb Andrews¹⁾ in neuester Zeit zwei Funde, den eines beschädigten Schädels von Frampton-on-Severn (Gloucestershire) und einen Wirbel sowie Extremitätenknochen von Plumstead (Südengland), womit die Reihe der englischen Lokalitäten erschöpft ist.

Und endlich hätten wir noch Frankreich zu erwähnen, daß die geringste Anzahl von Fundorten aufweist. Dafür aber gebührt ihm der Ruhm, daß Gorge d'Enfer (Dordogne) der südlichste Punkt ist, den ein diluvialer *Ovibos* in Europa überhaupt erreicht hat, es bildet also hier der 45° n. Br. die Südgrenze des Tieres während der Diluvialzeit. Der älteste Fund besteht aus dem Schädelfragment eines nicht erwachsenen Weibchens von Précý bei Creil (Oise) und wird von Ed. Lartet²⁾ einer Bearbeitung unterzogen. Derselbe Autor erwähnt einen Zahn aus Viry-Nourenil bei Chauny²⁾³⁾ und beschreibt endlich auch die Hufphalange und 7 Extremitätenknochen aus Gorge d'Enfer.⁴⁾ Damit hätten wir alle Fundorte und die ihnen entstammenden Fossilien erledigt und wenden uns dem zweiten Teile der vorliegenden Inhaltsangabe zu, der Frage, welche Resultate eine zusammenfassende Vergleichung sämtlicher fossiler Schädel untereinander und mit dem rezenten Tiere ergibt.

II.

Wie leicht verständlich hängt, der zweite Teil der vorliegenden Mitteilung auf engste mit meiner in Berlin entstandenen Arbeit über die Rassen des lebenden Moschusochsen zusammen.⁵⁾ Erst nachdem ich in dieser Arbeit die Standpunkte herausfindig gemacht hatte, von denen aus der Vergleich der fossilen Reste des Tieres durchgeführt werden muß, war das Gelingen des zweiten Werkes möglich, das ich in Angriff genommen hatte.

¹⁾ Note on some recently discovered Remains of the Musk-Ox (*Ovibos moschatus* Zimmermann.) from the Pleistocene Beds of Southern England. Proceed. of zoolog. Society London 1905. Vol. I, p. 50—53 m. Abbild.

²⁾ Sur une portion de crane fossile d'*Ovibos* musqué (*O. moschatus* Blainvill.), trouvée par M. Dr. Eug. Robert dans le diluvium de Précý (Oise). Comptes rendus de l'academ. des scienc. Paris 1864. Tom LVIII. I. p. 1198—1201.

³⁾ Annales des Sciences naturelles 4, serie. Zoologie. Tom. XV, p. 224.

⁴⁾ Note on *Ovibos moschatus* Blainville. Quaterly journal of the geolog. Society. London, Vol. XXI. 1865, p. 474—476.

⁵⁾ Rud. Kowarzik: Der Moschusochs und seine Rassen. Fauna arctica. Bd. V. 1909, Jena. S. 88—126. m. 16 Abbild. und Taf. I.

In erster Linie muß man sein Augenmerk auf die Gestaltung und Ausdehnung der Hornbasen lenken, da meine Studien am rezenten Tiere diesem Teile des Schädels eine große Wichtigkeit beim Vergleiche zugesprochen haben. Und so braucht man nur die Länge der Hornbasen sämtlicher zur Verfügung stehender rezenter und fossiler Exemplare in absteigenden oder aufsteigenden Werten untereinander zu schreiben — wobei man allerdings auch immer Alter und Geschlecht berücksichtigen muß — um in tadelloser Weise die Beziehungen der einzelnen Schädel zu einander zu ergründen. Um diese Tatsache deutlicher zu machen, gebe ich im nachfolgenden eine Zusammenstellung sämtlicher von mir untersuchter Schädel mit Rücksicht auf die Länge der Hornbasis.

Ovibos moschatus machenzianus Kowarz ♂ Nr. 2822 . 232 mm.	
♂ " " " " " " " " " " " "	♂ " " " " " " " " " " " "
♂ Moskau 230 mm.	♂ Pit 173 mm.
♂ Crayford 229 "	♂ Maidenhead . . . 173 "
♂ Dömitz 228 "	♂ Freshford 173 "
♂ Lenaunterlauf . . 227 "	♂ Kreuzberg 170 "
♂ Jana (Bunge) . . . 206 "	♂ Witebsk I. 170 "
♂ Maikor 200 "	♂ Kamnig 169 "
♂ Niederlöhme. . . . 198 "	♂ Ljachow-Insel . . 167 "
♂ Witebsk II. 195 "	♂ Sea bottom 165 "
♂ Lena 195 "	♂ Koblenz 161 "
♂ Jana (Ozeretskowsky)	♂ Kunstkammer . . 157 "
188 "	♂ Forest-bed 127 "
♂ Frampton - on - Severn	♂ Frankenhausen . 100 "
188 "	♂ jung Jana 80 "
♂ Unkelstein 184 "	♀ Předmost 72 "
♂ Beresow 180 "	♂ Bielschowitz . . . 72 "

Es war nun natürlich nicht schwer herauszubringen, daß diejenigen diluvialen Schädel, die längere Hornbasen als 200 mm besitzen, zu dem von mir aufgestellten V. Typus des rezenten Moschusochsen gehören. Ich habe denselben charakterisiert als eine Rasse mit sehr langen Hornbasen, deutlichen Tränengruben, fast quadratischem Basioccipitale und nur ganz schwach gebogenem Nackenkamm. Und eine Untersuchung der fossilen Schädel nach diesen 3 letztgenannten Gesichtspunkten ergab den deutlichen Beweis, daß die Zugehörigkeit der mit einer Hornbasislänge von mehr als 200 ausgestatteten Exemplare zu der

genannten lebenden Rasse außer Zweifel steht. Dieses Ergebnis war sehr wichtig, weil wir dadurch schon den Weg kennen lernten, den der V. Typus *O. moschatus mackenzianus* Kowarzik zurücklegte, bevor er seinen gegenwärtigen Standpunkt erreichte.

Doch nun blieb eine ganze Reihe von Schädeln mit einer Hornbasislänge von 200 oder weniger übrig. Eine kurze Ueberlegung klärte mir jedoch den scheinbaren Sprung zwischen der ersterwähnten und den jetzt genannten Schädeln auf. Die letzteren stellen ein früheres Entwicklungsstadium des V. Typus des lebenden Tieres vor und sind deshalb auch geologisch gesprochen älter als die ersteren, und man hat keinen Grund, ihnen die Berechtigung der Bezeichnung *O. moschatus mackenzianus* Kowarzik streitig zu machen.

Damit aber sind wir um einen Riesenschritt weiter gekommen, da die Hornbasislänge nun in ununterbrochener Reihe bis auf 157 mm — bei dem Schädel aus der Kunstkammer — herabgeht. Wir sehen deutlich, daß sich der langbasige V. Typus ganz allmählich aus einem kurzbasigen entwickelt. Mit 157 mm bricht aber die kontinuierliche Reihe nach unten zu ab und eine große Lücke trennt den eben erwähnten Schädel von den nächsten, dem von Forest-bed mit 127 mm und dem von Frankenhausen mit 100 mm. Diese scheinbare Lücke war groß genug, um Staudinger¹⁾ zu veranlassen, diese beiden Schädel als neues Genus und neue Species unter dem Namen „*Praeovibos priscus*“ zu beschreiben. Meine Untersuchungen haben aber den deutlichen Beweis erbracht, daß zu einem solchen Vorgehen jede Berechtigung fehlt.

Staudinger zählt als besondere Eigentümlichkeiten des neuen Genus die Höhe der Hornbasen, die weit vorspringenden Augenhöhlen, die mächtig entwickelten Beulen über denselben und endlich die ungemein schmale Stirnenge auf. Diese Merkmale können aber nach meiner Ueberzeugung niemals hinreichen, um ein neues Genus aufzustellen, da ganz geringe Aenderungen der Lebensbedingungen solche Anpassungserscheinungen hervorrufen können, wie sie der angebliche *Praeovibos* zeigt. So sind seine vortretenden Augenhöhlen nur eine Folge des strengeren Klimas, unter dem er lebte und damit hängt auch die eigentümliche Richtung seiner Hörner zusammen, die viel mehr von den Seiten des Schädels abstehen, als es bei den jetzt lebenden

¹⁾ a. a. O.

Ovibosrassen der Fall ist. Und auch den Orbitalbeulen kann man als Zweck Anpassung zusprechen, sei es um die Augen des Tieres beim Angriffe mit seinen Hörnern zu schützen, sei es als Mittel gegen die fürchterliche Kälte. Alle diese Umstände bewogen mich, den ursprünglichen Namen *Praeovibos priscus* umzustoßen und an seine Stelle die Bezeichnung „*Ovibos fossilis* (non Rütimeyer) spec. emendata Kowarzik“ zu setzen. Die Nomenklatur rührt nicht von Rütimeyer her. Wohl hat dieser Autor von einem *O. fossilis* gesprochen,¹⁾ aber er verstand darunter etwas ganz anderes als ich. Er vereinigte noch alle diluvialen Moschusochsen unter diesem Namen. Ich aber habe bewiesen, daß dem nach Rückzug der Eiszeit lebenden Tiere ohne Zögern die Bezeichnung *O. moschatus machenzianus* Kowarz. zuteil werden müsse. Es bleibt also nur das vor- und währendeiszeitliche Tier übrig, auf das jene genannte Bezeichnung Rütimeyers paßt. Die ganze Erörterung der Gründe, die mich zur Verwendung dieses Namens veranlaßten, würde natürlich hier zu weit führen und muß ich sie also der Hauptarbeit überlassen. Ich will nur so viel erwähnen, daß nach meiner Ueberzeugung dieser *O. fossilis* etwa in der Mitte zwischen den jetzt lebenden Rassen dieses Tieres und dem ältesten aus Nordamerika bekannten Typus des diluvialen *Bootherium bombifrons* und *cavifrons* steht. Nun hat Rütimeyer¹⁾ diesen letzteren als *Ovibos priscus* bezeichnet und so habe ich kein Bedenken getragen, ein Bindeglied zwischen ihm und dem rezenten *Ovibos* — eben den genannten *Praeovibos* — auch als *Ovibos* zu bezeichnen.

Meine weiteren Untersuchungen haben aber auch gezeigt, daß die Schädel von Frankenhäusen und Trimmingham durchaus nicht gleichwertig sind, sie nehmen vielmehr in der Entwicklungsreihe des Genus *Ovibos* ganz verschiedene Standpunkte ein. Geologisch gesprochen muß das Frankenhäusener Exemplar älter sein als das Trimminghamer, weil das letztere ein fortgeschrittenes Entwicklungsstadium zeigt, das sich *O. m. mackenzianus* nähert. Wohl hat der Schädel von Trimmingham noch Orbitalbeulen und vortretende Augentröhren, aber nicht in so extremer Weise ausgebildet, wie es bei dem von Frankenhäusen der Fall ist. Ein drittes, leider sehr fragmentiertes Stück des *O. fossilis* stellt den

¹⁾ Beiträge zu einer palaeontologischen Geschichte der Wiederkäuer, zunächst an Linnés Genus *Bos*. Verhandlungen der naturf. Gesellschaft Basel. Teil IV. 1866. 2. Heft. S. 326—328.

Rest einer Gehirndecke vor und stammt aus Bielschowitz. Interessant ist dasselbe insoferne, als es viel Wahrscheinlichkeit hat, auf das höchste Alter sämtlicher aus Europa und Asien stammender fossiler Ovibosreste Anspruch erheben zu können.

Schlußbemerkungen.

Fassen wir nun die Resultate der vorher angedeuteten Untersuchungen zusammen, so ergeben sich folgende Tatsachen aus denselben. Der älteste Fund des diluvialen Ovibos ist aller Wahrscheinlichkeit nach der von Bielschowitz. Ihm folgt der Frankenhäuser Schädel und diesem als der drittälteste der von Trimmingham. Ebenso wie zwischen diesen Exemplaren Lücken bestehen, trennt auch den Trimminghamer Fund eine Kluft von dem nächsten Typus, dem zweifellos die Bezeichnung des *O. moschatus mackenzianus* Kowarzik gebührt. Da aber die Ontogenie des lebenden Moschusochsen mit Rücksicht auf die Hornstellung ganz genau die Dauerzustände von *Ovibos priscus* und *O. fossilis* durchläuft, können wir uns ruhig entschließen, die trennenden Klüfte als nur scheinbar bestehend annehmen. Es war also einer der ältesten Vertreter des Ovibosgenus der *O. priscus* mit fast horizontaler Hornstellung, und diese ging sich allmählich senkend, in die ein Extrem darstellende Richtung der Hörner bei *O. m. mackenzianus* Kowarz.

Aber noch bleibt die eine Frage offen, wo sind die zwischen *O. priscus* und dem Bielschowitz oder Frankenhäuser Funde gelegenen Entwicklungsglieder gekommen? Wo werden dieselben aller Wahrscheinlichkeit nach zu Tage kommen? Sprechen wir die im vorhergehenden Absatz enthaltene Erkenntnis geographisch aus, so wird dieselbe folgendermaßen lauten. Die älteste, bisher bekannte Form des Genus *Ovibos*, der *O. priscus* gehört dem nordamerikanischen Festlande an. Das nächstbekannte Stadium — die Schädel von Bielschowitz und Frankenhäuser — entstammen aber dem Boden Mitteleuropas. So muß also der Weg von Nordamerika nach dem letztgenannten Lande jene Zwischenformen hervorgebracht haben, die uns fehlen und auf diesem Wege also in Sibirien, im europäischen Rußland, in Deutschland, vielleicht sogar in Oesterreich werden im Schoße der Erde noch jene Zwischenstufen in der Entwicklungsreihe gefunden werden, und wird dann die Möglichkeit geboten sein, daß wir den lücken-

losen Werdegang eines Genus mit unseren Augen werden verfolgen können.

Ich kann mich allerdings, so oft ich über diesen Punkt nachdenke, nicht des Verdachtes erwehren, daß diese Zwischenformen schon längst das Licht der Welt erblickt haben; aber sie ruhen irgendwo in einer privaten oder gar öffentlichen Sammlung, unerkannt und ohne daß der Besitzer ihren Wert ahnt. Und dieser Fall kann ungemein leicht eintreten. Wenn wir die einschlägige Literatur durchblättern, finden wir gar nicht selten das offene Bekenntnis dieses oder jenes Sammlungsbesitzers, daß unter seinen Objekten sich ein Rest von *Ovibos* befand und daß er erst durch einen zufällig zu Besuch kommenden Wirbeltierpalaeontologen entdeckt werden mußte. Ich will selbstverständlich keine Namen nennen, zumal man jene Sachen selbst nachlesen kann, will aber versichern, daß der Besitzer häufig selbst Fachmann war. Nun füge ich noch hinzu, daß es sich in allen angedeuteten Fällen um Vertreter des nacheiszeitlichen, also des *O. m. machenzianus* Kowarzik handelt, den man doch mit Rücksicht auf seine Uebereinstimmung mit dem rezenten Vertreter ungemein leicht bestimmen kann. Und doch bereitete seine Identifizierung Schwierigkeiten. Da darf es uns nicht wundern, wenn die ältesten Stadien des *O. fossilis* spec. emend. Kowarzik unerkannt bleiben würden, da sie doch so verschieden sind von dem Anblicke, den uns die Schädel erwachsener, jetzt lebender Rassen des Tieres bieten. Wie werden diese fehlenden Entwicklungsstufen wohl aussehen? Diese Frage läßt sich unschwer beantworten. Der Grundbauplan des Schädels wird dem des *O. priscus* oder des *O. fossilis* (Frankenhausen) mehr weniger gleichen, je nachdem das Entwicklungsstadium älter oder jünger ist. Eine Tränengrube **wird vorhanden sein**. Die Stellung der Hörner wird umso horizontaler (*priscus*-ähnlich) sein, je älter der betreffende Schädel ist, je näher er dem Anfange der Entwicklungsreihe steht. Sie wird dagegen umsomehr das Bild des Exemplares von Frankenhausen zeigen, je jünger das Stadium ist. Man wird Schädel finden, an denen die Orbitaltuben ungemein weit hervorragen, jedoch weniger als beim Frankenhausener Stück, und dies werden jüngere, dem letztgenannten näher verwandte, Entwicklungsstufen sein. Andere werden wieder durch ihr weit geringeres Hervortreten dem *O. priscus* näher stehen. Auch bezüglich der Orbitalbeulen gilt dasselbe. Bei den jüngeren *O. fossilis* verwandten Stadien werden sie stärker entwickelt sein, bei den *priscus*-ähnlichen

Formen schwächer oder gänzlich fehlen. Vielleicht werden diese Zeilen einen Leser veranlassen, unter ihm zur Obhut anvertrautem Materiale nachzusehen, und es wird ihm glücken, die beschriebenen Formen tatsächlich zu finden. Je früher dies eintreffen wird, umso besser für die Erkenntnis der Stammesgeschichte der Hohlhörner. Was ich bereits wiederholt in anderen Arbeiten ausgesprochen habe, ich sage es noch einmal: **„Aus dem Umstande, daß *Ovibos moschatus* die Charaktere von drei Cavicorniergruppen, nämlich der Rinder, Schafe und Antilopen vereinigt, geht mit zwingender Notwendigkeit hervor, daß er einen alten Typus vorstellt, der unverändert geblieben ist, weil die zum Gegenteil notwendigen Faktoren fehlten. Damit ist aber auch die sichere Voraussetzung geschaffen, daß unter seinen direkten Vorfahren die Ahnen der Cavicornier zu suchen sind.“** Es wäre jedoch sehr übereilt, wollte man an der Hand der Resultate meiner beiden *Ovibos*-Arbeiten diesen Stammbaum sofort aufstellen wollen. Ueberraschungen, wie sie die letztgenannten ergeben haben, werden auch alle genauen Studien der übrigen Gattungen der Hohlhörner ergeben. Und erst, wenn diese Vorarbeiten getan sind, bis man die Grenzen der Variation und der Rassenkonstanz für die genannten Gruppen wird festgestellt haben, dann erst wird eine unverrückbare Erkenntnis des Stammbaumes der Caviornia möglich sein.

Zum Schlusse möchte ich noch einige wenige Worte über eine im Vorausgehenden angeschnittene Frage verlieren. Wieso kommt es, daß wir von dem nacheiszeitlichen Moschusochsen soviel Reste besitzen, während vom eiszeitlichen nur 3 Exemplare vorhanden sind, vom voreiszeitlichen überhaupt jede Spur fehlt?

Zur Beantwortung müssen wir uns den Vorgang beim Einbruche der Eiszeit vorstellen. Das Klima wird rauher, doch vermag es im Anfange noch nicht einen nennenswerten Einfluß auf die Konstitution des Moschusochsen auszuüben. Er ist genügsam und die notwendigen dürren Hälmchen findet er noch immer, indem er den Schnee wegscharrt. Aber allmählich wird selbst dieses kärgliche Futter selten und nun muß er sich zum Wandern und Weichen entschließen. Und er zieht, von den Eismassen, die unaufhörlich nachrücken, bedrängt, langsam südwestlich und gelangt auf diesem Zuge bis nach Mitteleuropa. Wo ein Stück verendet und liegen bleibt, da schieben sich bald Gletscherzungen über den Leichnam fort, die härtesten Knochen brechend und

zermalmend. Und unter diesen Umständen ist es dann freilich nicht zu verwundern, daß nur in ganz außerordentlich günstigen Fällen Reste dieses Tieres erhalten bleiben werden. Bei dieser Seltenheit solcher Objekte darf man dann natürlich auch nicht erwarten, daß man bei Rückzug der Eismassen mit Haut und Haaren erhaltene Exemplare finden wird, und muß froh sein, wenn überhaupt ein Rest unbeschädigt bleibt. Ganz anders waren die Verhältnisse während der Eiszeit und beim Rückgang derselben. Da konnten die Schädel der Tiere unbeschädigt liegen bleiben und eingebettet werden, es fehlten eben in den meisten Fällen die zerstörenden Kräfte. Und die Erfahrung bestätigt jene Voraussetzung. Aus dem Inneren Sibiriens sind uns die Schädel mit Hornscheiden übriggeblieben, und der mit Haut und Haaren auf der Ljachow-Insel gefundene Leichnam liefert den besten Beweis dafür, wie außerordentlich günstig für die Erhaltung die Verhältnisse beim Rückzug des Moschusochsen nach Amerika gestaltet waren.

Verzeichnis der Pilze aus der Umgebung von Eisgrub.

Von **Hugo Zimmermann.**

(Mit 4 Tafeln.)

Die natürliche Folge der immer größeren Bedeutung, welche der Pflanzenschutz unter den an der Eisgruber Obst- und Gartenbauschule gelehrten Disziplinen erlangte, war meinerseits eine intensivere Beschäftigung mit den auf den Kulturpflanzen auftretenden tierischen und pflanzlichen Schädlingen.

Es mußte ja, um eine rationelle Bekämpfung durchführen zu können, nicht nur die Lebensweise der auf den Kulturpflanzen vorkommenden Arten bis ins kleinste Detail erforscht werden, sondern auch auf die auf wildwachsenden Pflanzen vorkommenden ähnlichen und verwandten Arten ein besonderes Augenmerk gerichtet werden. Das Resultat dieser mehrjährigen Arbeiten ist die folgende Aufzählung von Pilzen, welche von mir in der hiesigen Gegend aufgefunden worden waren. Wenn die Aufzählung auch nicht im entferntesten Anspruch auf eine nur halbwegs erreichte Vollständigkeit macht, so ist doch die Zahl der gefundenen Arten, in Anbetracht des geringen Umfanges des durchforschten Gebietes, eine relativ große. Dies hat seinen Grund in ganz besonderen Umständen, deren Zusammentreffen es bewirkte, daß dieses kleine Gemeindegebiet eine ungemein große Zahl von Phanerogamen aus den verschiedensten Zonen- und Florengebieten beherbergt, wodurch dem Vorkommen parasitischer Pilzformen eigentlich gar keine Grenze gesetzt wurde. Außerhalb des Gemeindegebietes, aber an dasselbe angrenzend, liegen nur der Teimwald, der die Grenzteiche auf der niederösterreichischen Seite einfaßt, und das gegen Nikolsburg zu gelegene „Hohe Eck“. Das Eisgruber Gebiet zerfällt naturgemäß in vier Teile. Den ersten Teil bildet das von den Polauer Bergen bis Lundenburg sich hinziehende Thajatal. Im Gebiete ist dasselbe teils bewaldet — der Ober- und Unterwald — teils Wiese oder Viehweide. Sowohl im Wald, wie auch auf den Wiesen finden sich zahlreiche größere oder kleinere, tiefe und seichte Wassergräben und Tümpel mit reichlichem Pflanzen-

bestand. Diesem Teil ähnlich ist der zweite, der die „Grenzteiche“, vier von Voitelsbrunn bis Eisgrub in einer Talmulde gelegene Teiche, mit teilweise sehr niedrigem Wasserstande und an diesen Stellen reich entwickeltem Röhricht umfaßt. Die Ufer der Teiche sind von Weinbergen oder von Gartenanlagen begrenzt. Der dritte Teil das „Feld“ zeigt in der größeren Ausdehnung schwereren tonigen Lehmboden, teilweise jedoch auch, gerade so wie der außer dem Gebiete liegende Teimwald leichten Sandboden. Der letztere ist es namentlich, welcher viele Angehörige des pontischen Florengebietes beherbergt. Als vierter Teil kommt dazu der Fürst Liechtensteinsche Hofgarten, mit seinen ausgedehnten, allmählich in den Unterwald übergehenden Parkanlagen, den Gewächshäusern, den großen Baumschulen und den ausgedehnten Obst- und Gemüsegärten, in welchem zahlreiche und verschiedenartige Bäume und Sträucher, Stauden und einjährige Gewächse aus allen möglichen Zonen und Vegetationsgebieten seit langer Zeit kultiviert werden.

In der Reihenfolge der Aufzählung der Abteilungen, Familien und Gattungen folgte ich der in den „Natürlichen Pflanzenfamilien“ von Engler und Prantl gebrauchten, bei der Aufzählung der Arten, der leichteren Übersichtlichkeit halber, der alphabetischen Anordnung.

In der Nomenklatur der Nährpflanzen wurde ebenfalls durchaus die in den „Natürlichen Pflanzenfamilien“ gebrauchte angewendet.

Von der Aufzählung ausgeschlossen erscheinen die Ordnungen der Saprolegniineae, der Helvellineae, der Laboulbeniineae, der Tremellineae, Hymenomycetinae und Lycoperdineae, sowie von den Fungi imperfecti die Hyphomycetes.

Mit der Aufzählung der letzteren, welche in den nächsten Jahren erscheinen soll, wird es mir auch ermöglicht sein, in einem Nachtrag, die noch vorhandenen großen Lücken in der jetzt gebrachten Arbeit auszufüllen.

Eisgrub, Juni 1908.

Myxomycetes.

Fam. Liceaceae.

Licea flexuosa Pers. Auf faulenden entrindeten Eichen-
ästen; Sporenballen aus 6—10 Sporen bestehend, 30—45 μ groß,
Einzelsporen 10—12 μ .

Fam. Trichiaceae.

Trichia scabra Rostaf. Auf moderndem Weidenholz und
faulenden Kräuterstengeln.

Trichia varia Pers. Auf moderndem Weidenholz.

Fam. Reticulariaceae.

Reticularia Lycoperdon Bull. Aus den Rissen eines
modernden Weidenstumpfes hervorstwachsend.

Fam. Stemonitaceae.

Stemonitis fusca Roth. Auf moderndem Erlenholz.

Fam. Didymiaceae.

Didymium farinaceum Schrad. Auf feuchtem Moos
der Blumentöpfe im Orchideenhaus.

Chondrioderma difforme (Pers.) Rostaf. Auf faulenden
Pflanzenteilen in den Warmhäusern.

Fam. Physaraceae.

Crateriachea mutabilis Rostaf. Auf faulenden Eichen-
zweigen im Oberwald.

Leocarpus fragilis (Dicks.) Auf abgefallenen modernden
Kiefernadeln.

Physarum sinuosum (Bull.) Auf faulenden Kräuter-
stengeln.

Fuligo septica (L.) Auf Laub- und Mistbeeterde; im
Ananashaus besonders häufig auftretend und hier, dadurch, daß
die Plasmodien auf die Blätter und Blütenstände der Ananas auf-
kriechen und dieselben ersticken, schädlich.

Phycomycetes.

Fam. Sychytriaceae.

Pyknochytrium Anemones (DC.) Schröt. Auf den Blättern und Stengeln von *Anemone ranunculoides* L. im Park.

Fam. Peronosporaceae.

Phytophthora infestans (Mont.) Bary. Auf den Blättern und Knollen von *Solanum tuberosum* L. häufig und schädlich; außerdem auf den Blättern von *Solanum aviculare* Forst. und *Petunia hybrida* Hort. im Park.

Plasmopara cubensis (Berk. et Curt.) Humpfr. Zu Beginn dieses Jahrzehntes auf Treibgurken zuerst aufgetreten, breitete sich der Pilz auch über die Feldkulturen der Gurken aus. Die Schlangengurken scheinen widerstandsfähiger als die anderen Sorten zu sein. Außer auf *Cucumis sativus* L. wurde der Pilz auch auf *Cucumis Melo* L., *Cucumis chito* Morr. und *Cucumis myriocarpus* Naud. beobachtet, nicht auf Cucurbita- und Citrullus-Arten.

Plasmopara nivea (Ung.) Schröt. Auf lebenden Blättern von *Aegopodium Podagraria* L. und *Pimpinella Saxifraga* L.; auf den ausgedehnten feldmäßigen Kulturen von Möhren und Petersilie bis jetzt nicht beobachtet.

Plasmopara viticola (Berk. et Curt.) Berl. et de Toni. Auf *Vitis vinifera* L. in den Weinbergen häufig, aber nur auf den Blättern, auf den Trauben- und Beerenstielen sehr selten. Von den hier kultivierten Sorten ist „Welschriesling“ die widerstandsfähigste, „Grüner Veltliner“ die empfindlichste. Außerdem tritt der Pilz auf *Vitis riparia* Michx. und *Quinaria tricuspidata* Koehne im Parke auf.

Bremia Lactucae Reg. Der Pilz findet sich auf den Blättern der verschiedensten, in die Familie der Compositen gehörigen, wildwachsenden und Gartenpflanzen wie: *Callistephus chinensis* Nees, *Centaurea moschata* L., *Chrysanthemum carinatum* Schoußbg., *Cirsium lanceolatum* Scop., *Gaillardia amblyodon* A. Gray, *Gaillardia picta* Don., *Lactuca sativa* L., *Lapsana communis* L., *Sonchus oleraceus* L. Schädlich wird der Pilz für die Sämlinge und jungen pikierten Salatpflanzen im Mistbeete; werden die befallenen Pflanzen ins Freie gepflanzt, so entwickelt

sich der Pilz sehr langsam weiter, bleibt nur auf kleine Blattpartien beschränkt oder verschwindet auch vollständig.

Peronospora Alsinearum Casp. Auf *Stellaria media* L. und *Cerastium vulgatum* L.; die befallenen Pflanzen bleiben niedriger und sind chlorotisch.

Peronospora alta Fuck. Auf Blättern von *Plantago major* L.

Peronospora effusa (Grev.) Rabh. Auf Blättern von *Chenopodium hybridum* L., *Ch. urbicum* L. und *Ch. viride* L., sowie auf *Spinacia oleracea* L. häufig, auf letzterem schädlich.

Peronospora Holostei Casp. Auf Blättern und Stengeln von *Holosteum umbellatum* L. Auch hier sind die befallenen Pflanzen oder Stengel niedriger als die gesunden und gelblich verfärbt.

Peronospora parasitica (Pers.) Tul. Auf den unteren Blättern von *Alliaria officinalis* Andr. im Park, auf Keimpflanzen von *Brassica oleracea* L. im Mistbeete und auf *Cheiranthus Cheiri* L. im Gewächshause. Auf letzterer Pflanze werden besonders die Blütenstandsachsen und Blütenknospen befallen und in ihrer Weiterentwicklung gehindert. Die Conidien der Exemplare von *Alliaria* messen $26-32 \times 16-18 \mu$ und zeigen deutlich ellipsoide Formen.

Peronospora sordida Berk. Auf den Grundblättern von *Verbascum phlomoides* L.

Peronospora Trifoliorum Bary. Auf Blättern von *Trifolium pratense* L. und *Medicago sativa* L.

Peronospora Viciae (Berk.) Bary. Auf Blättern von *Vicia sepium* L. beim Mühlteich.

Albugo Bliti (Biv.) O. Kuntze. Die Conidien auf der Unterseite der Blätter von *Amarantus retroflexus* L. häufig, die Oosporen in den Blütenhüllblättern und Blütenstielen der verkrümmten und deformierten Blütenstände.

Albugo candida (Pers.) O. Kuntze. Auf *Capsella bursa pastoris* L., *Coronopus Ruelli* All. und *Brassica sinapistrum* Boiss.

Albugo Portulacae (DC.) O. Kuntze. Auf Blättern und Stengeln von *Portulaca oleracea* L.

Albugo Tragopogonis (Pers.) S. F. Gray. Auf den Wurzelblättern von *Cirsium arvense* Scop., auf Blättern und Stengeln von *Tragopogon major* Jacq., *Scorzonera hispanica* L. und *Scorzonera laciniata* L.

Fam. **Mucoraceae.**

Mucor Mucedo L. Auf faulenden Pflanzenteilen in den Gewächshäusern, seltener auf Birnen im Obstkeller.

Mucor piriformis Fisch. Auf faulenden Birnen im Obstkeller.

Mucor racemosus Fresen. Auf faulenden Pflanzenteilen in den Gewächshäusern, auch auf Obst.

Mucor stolonifer Ehrbg. (*Rhizopus nigricans* Ehrbg.) Auf Birnen im Obstkeller; neben *Penicillium* der häufigste Obstverderber.

Fam. **Entomophthoraceae.**

Empusa Muscae F. Cohn. Auf *Musca domestica* L. häufig.

Empusa Tenthredinis (Fresen.) Thaxter. Auf den Larven von *Hylotoma Berberidis* Schrk. im Park.

Entomophthora Aphidis Hoffm. Auf *Aphis Nymphaeae* (L.) Fb. in den Wiesengraben gegen Kostel.

Hemibasidii.Fam. **Ustilaginaceae.**

Ustilago Avenae (Pers.) Jens. In den Blütenständen von *Avena sativa* L.

Ustilago echinata Schröt. In den Blättern und Blattscheiden von *Phalaris arundinacea* L. an den Grenzteichen.

Ustilago Holostei Bary. In den Kapseln von *Holosteum umbellatum* L.

Ustilago hypodytes (Schlecht.) Fr. An Stengeln von *Phragmites communis* Trin. in den Auen.

Ustilago Ischaemi Fuck. In den Blütenständen von *Andropogon Ischaemum* L.

Ustilago longissima (Sow.) Tul. In Blättern von *Glyceria spectabilis* M. et K. an den Teichen und in den Auwäldern.

Ustilago Maydis (DC.) Tul. In den Fruchtknoten und Stengeln, seltener an den männlichen Blütenständen und den Blättern von *Zea Mays* L.

Ustilago nuda (Jens.) Kellerm. et Swingle. In den Aehren von *Hordeum distichum* L.

Ustilago olivacea (DC.) Thümen. In den Fruchtknoten von *Carex acutiformis* Ehrh. am Parkteich.

Ustilago Panici-miliacei (Pers.) Wint. Im Blütenstand von *Panicum miliaceum* L.

Ustilago Rabenhorstiana Kùlm. In den Blütenständen von *Panicum glabrum* Gaud.

Ustilago Tritici (Pers.) Jens. Im Fruchtknoten von *Triticum sativum* L.

Ustilago utriculosa (Nees.) Tul. In den Blüten von *Polygonum lapathifolium* L.

Ustilago Vaillantii Tul. In den Blütenteilen von *Muscari comosum* Mill. Auf den Feldern an der Nikolsburger Straße.

Ustilago violacea (Pers.) Tul. In den Antheren von *Silene venosa* Aschers. und *Saponaria officinalis* L.; das Pilzmycel überwintert wahrscheinlich in den Wurzelstöcken, da der Pilz alljährlich an denselben Pflanzenindividuen auftritt.

Anthracoidea subinclusa (Körn.) Bref. In den Fruchtknoten von *Carex acutiformis* Ehrh. am Parkteich.

Thecaphora affinis Schneid. In deformierten, zwergigen Hülsen von *Astragalus glycyphyllos* L. im Oberwald.

Thecaphora hyalina Finght. In den Samen von *Convolvulus arvensis* L.

Fam. **Tilletiaceae.**

Tilletia laevis Kühn. Im Jahre 1904 auf *Triticum vulgare* L. sehr häufig aufgetreten, in anderen Jahren ist die folgende Art häufiger.

Tilletia Tritici (Bjerk.) Winter. In den Fruchtknoten von *Triticum vulgare* L.

Urocystis Colchici (Schlecht.) Fuck. In den Blättern von *Colchicum autumnale* L. auf den Parkwiesen und den Waldwiesen im Unterwald.

Urocystis occulta (Wallr.) Rabh. An den Halmen und Blattscheiden von *Secale cereale* L. selten.

Graphiola Phoenicis (Moug.) Poit. Auf den Blättern von *Phoenix canariensis* Hort. und *Phoenix reclinata* Jacq., die von der Riviera bezogen worden waren. In den Gewächshäusern befiel der Pilz, trotzdem er schön fruktifizierte, keine neuen Blätter und verlor sich allmählich.

Ebasidii.

Fam. Melampsoraceae.

Melampsora aecidioides (DC.) Schröt. Auf Blättern von *Populus alba* L. an den Teichen und an *P. alba* f. *Bolleana* Lauche im Park.

Melampsora amygdalinae Klebahn. Auf Stecklingen von *Salix amygdalina* L. in der Baumschule.

Melampsora farinosa (Pers.) Schröt. Auf Blättern von *Salix grandifolia* Ser. im Park.

Melampsora Helioscopiae (Pers.) Wint. Auf Blättern und Stengeln von *Euphorbia helioscopia* L., *E. esula* L., *E. virgata* W. et K., *E. peplus* L., *E. exigua* L. und *E. falcata* L.

Melampsora populina (Jacq.) Cast. Auf Blättern von *Populus nigra* L.

Melampsora repentis Plowr. Auf Blättern und jungen Früchten von *Salix repens* L.

Melampsorella Cerastii (Pers.) Schröt. Auf Blättern und Stengeln von *Cerastium arvense* L. beim Teichschloß; die Aecidien auf *Abies* konnten nicht gefunden werden.

Melampsorella Symphyti (DC.) Bubak. U. auf *Symphytum officinale* L. nicht selten.

Melampsorium betulinum (Pers.) Kleb. Auf lebenden Blättern von *Betula verrucosa* Ehrh. und *Betula pubescens* Ehrh. var. *carpatica* Reg.

Pucciniastrum Circaeae (Schum.) Dietel. Auf lebenden Blättern von *Circaea lutetiana* L. im Unterwald.

Fam. Coleosporaceae.

Coleosporium Campanulae (Pers.) Lév. Auf lebenden Blättern von *Campanula trachelium* L., *C. rapunculoides* L., *C. glomerata* L., ferner im Park auf *C. medium* L., *Lobelia cardinalis* L. und *Lobelia siphilitica* L.

Coleosporium Euphrasiae (Schum.) Wint. Auf Blättern und Stengeln von *Alectorolophus minor* W. et Grab. auf den Wiesen bei den Grenzteichen.

Coleosporium Senecionis (Pers.) Lév. Im Jahr 1904 an *Senecio pulcher* Hook. et Arn. im Park.

Coleosporium Sonchi (Pers.) Wint. Auf Blättern und Stengeln von *Sonchus oleraceus* L. und *Sonchus arvensis* L.

Coleosporium Tussilaginis (Pers.) Lév. Auf Blättern von *Tussilago Farfara* L.

Die Aecidien dieser Rostpilze auf den Nadeln von *Pinus silvestris* L. sind im Mai im ganzen Gebiete nicht selten.

Fam. **Cronartriaceae.**

Cronartrium asclepiadeum (Willd.) Fr. Auf den Blättern von *Paeonia Montan* Sims. in den Parkanlagen kommen alljährlich die U. u. T. reichlich vor; im Teimwalde auf den Blättern von *Cynanchum Vincetoxicum* (L.) Pers. Das Aecidium, welches nach Klebahn (Wirtswechselnde Rostpilze pag. 372 u. f.) auf *Pinus silvestris* L. vorkommt, konnte im Parke auf keiner Kiefer, von denen hier zehn Arten kultiviert werden, aufgefunden werden, trotzdem manche Pfingstrosenbüsche in unmittelbarer Nähe von Kiefergruppen stehen. Da aber die Paeonien Jahr für Jahr den Pilz reichlich tragen, muß man annehmen, daß sich derselbe auch ohne Aecidienbildung erhalten kann.

Fam. **Pucciniaceae.**

Gymnosporangium clavariaeformis (Jacq.) Rees. T. auf verdickten Zweigstellen von *Juniperus communis* L. beim Mitterteich und im Teimwald, an beiden Orten auch immer die Aec. auf den Blättern, jungen Zweigen und Früchten von *Crataegus oxyacantha* L. Durch Aussaat der T. wurden auf Blättern von *Cydonia vulgaris* Pers. Spermogonien erhalten.

Gymnosporangium Sabinae (Dicks.) Wint. Aec. auf den Blättern des cultivierten Birnbaumes im Park nicht selten; hier auch die T. an den Zweigen von *Juniperus Sabina* L. Auf anderen *Juniperus*-Arten (*J. virginiana* L., *J. sphaerica* Lindl., *J. chinensis* L.), sowie auf *Thuja*- und *Chamaecyparis*-Arten findet sich der Pilz nicht.

Uromyces ambiguus (DC.) Fuck. Auf den Blättern und Blattscheiden von *Allium scorodoprasum* L. im Park.

Uromyces appendiculatus (Pers.) Lév. Auf den Blättern der Buschbohnen. (*Phaseolus vulgaris* L. var. *nanus*) häufig, auf denen der Stangenbohnen (*Ph. vulgaris* L. var. *communis*) und der Feuerbohne (*Ph. multiflorus* Willd.) fehlend.

Uromyces Betae. (Pers.) Tul. In manchen Jahren auf den Blättern der Zucker- und Futterrüben häufig, in anderen seltener.

Uromyces Dactylidis Otth. U. u. T. auf *Dactylis glomerata* L.

Uromyces Fabae (Pers.) Bary. Auf den Blättern von *Vicia Faba* L., *Vicia sativa* L. und *Lens esculenta* Mönch.

Uromyces Genistae-tinctoriae (Pers.) Wint. Auf Blättern und Stengeln von *Onobrychis sativa* L.

Uromyces Geranii (DC.) Wint. Auf Blättern von *Geranium pyrenaicum* L. im Park.

Uromyces Pisi (Pers.) Bary. U. u. T. auf *Pisum sativum* L. und *Lathyrus tuberosus* L., Aec. auf *Euphorbia cyparissias* L. und *Euph. esula* L.

Uromyces Polygoni (Pers.) Fuck. Auf Blättern und Stengeln von *Polygonum aviculare* L.

Uromyces Rumicis (Schum.) Wint. Auf den Blättern von *Rumex hydrolapathum* Huds. am Parkteich und den Wasser-tümpeln gegen Kostel.

Uromyces scutellatus (Schrank) Lév. Auf deformierten Pflanzen von *Euphorbia cyparissias* L.

Uromyces striatus Schröt. Auf *Lens esculenta* Mönch.

Uromyces Trifolii (Pers.) Bary. Auf Blättern von *Trifolium hybridum* L. und *Tr. repens* L. an den Grenzzeichen.

Uromyces Verbasci Nießl. Aec. u. T. auf *Verbascum phlomoides* L. u. *Scrophularia nodosa* L.

Puccinia annularis (Strauß) Wint. Auf *Teucrium Chamaedrys* L.

Puccinia Arenariae (Schum.) Wint. Auf den Blättern von *Stellaria aquatica* Scop. am Mühlteich.

Puccinia Arrhenatheri Kleb. Aec. auf *Berberis vulgaris* L. (*Aecidium magellaenicum* Berk.) im Park. U. u. T. auf *Arrhenatherum avenaceum* Beauv. konnten nicht aufgefunden werden, auch Infektionen blieben erfolglos.

Puccinia Asparagi DC. Auf den Spargelkulturen häufig, ohne gerade schädlich zu werden.

Puccinia Bardanae Corda. Auf den Blättern von *Arctium minus* Schrank.

Puccinia Baryi (Berk. et Br.) Wint. Auf den Blättern von *Brachypodium silvaticum* Beauv.

Puccinia bromina Eriks. U. u. T. auf *Bromus sterilis* L.; diese Art überwintert als Uredomycel in den jungen im Spätherbst gebildeten Blättern.

Puccinia Caricis (Schum.) Wint. U. u. T. auf *Carex hirta* L., *C. acutiformis* Ehrh. und *C. hordeistichos* Vill.; Aec. auf *Urtica dioica* L.

Puccinia Centaureae Mart. Auf den Blättern und Stengeln von *Centaurea jacea* L. und auf den Grundblättern von *C. scabiosa* L.

Puccinia Cesatii Schröt. Auf *Andropogon Ischaemum* L.

Puccinia Chrysanthemi Roze. Dieser in Japan heimische Pilz trat 1899 das erstemal auf den Kulturen von *Chrysanthemum indicum* L. sehr stark auf, bildete aber nur Uredosporen und verschwand in den folgenden Jahren vollständig.

Puccinia Circaeae Pers. Auf Blättern von *Circaea lutetiana* L. im Unterwald.

Puccinia Cirsii Lasch. Auf den Wurzelblättern von *Cirsium canum* All. und *Carduus acanthoides* L.

Puccinia Cirsii-lanceolati Schröt. Auf den Grundblättern von *Cirsium lanceolatum* Scop.

Puccinia coronata Corda. Aec. auf *Rhamnus Frangula* L. in den Teichanlagen häufig, U. u. T. auf *Dactylis glomerata* L.

Puccinia coronifera Kleb. Aec. im Parke auf *Rhamnus cathartica* L., U. u. T. auf *Lolium perenne* L., *Arrhenatherum avenaceum* Beauv. und *Avena sativa* L.

Puccinia Cyani (Schleich.) Passer. Auf Blättern von *Centaurea cyanus* L.

Puccinia Cynodontis Desm. Auf Blättern von *Cynodon dactylon* Pers.

Puccinia dispersa Eriks. U. u. T. auf *Secale cereale* L., Aec. auf *Lycopsis arvensis* L., *Anchusa officinalis* L. und *Lithospermum officinale* L. Wie ich in der „Wiener landwirtschaftlichen Zeitung“ 1904, Nr. 56, nachgewiesen habe, findet die Hauptinfection des Roggens im Frühjahr durch überwintertes *Uredomycel* statt.

Puccinia Epilobii-tetragoni (DC.) Wint. U. auf den Blättern von *Epilobium hirsutum* L. an den Grenzzeichen.

Puccinia Falcaria (Pers.) Fuck. Auf den Blättern von *Falcaria Rivini* Host. häufig.

Puccinia Galii (Pers.) Wint. Auf Blättern und Stengeln von *Gallium Mollugo* L. und *G. silvestre* Poll.

Puccinia Glechomatis DC. Auf den Blättern und Blattstielen von *Glechoma hederacea* L.

Puccinia graminis (Pers.) U. u. T. auf den Blättern und Blattscheiden von *Agropyrum repens* Beauv., *Dactylis glomerata* L., *Phleum pratense* L., *Calamagrostis epigeos* Roth und *Hordeum jubatum* L., Aec. auf den Blättern von *Berberis vulgaris* L. und *Berberis aquifolium* L., bei letzterer Art auch auf den unreifen Beeren.

Puccinia grisea (Strauß) Wint. Auf den Grundblättern von *Globularia Wilkommii* Nym. am Hoheneck gegen Nikolsburg.

Puccinia Grossulariae (Gmel.) Wint. Auf den Blättern und unreifen Früchten von *Ribes Grossularia* L.

Puccinia Helianthi Schwein. Auf den Blättern von *Helianthus annuus* L. und *H. cucumerifolius* Torr. et Gr.

Puccinia Iridis Wallr. Im Jahre 1897 trat die Urediform des Pilzes auf schmalblättrigen Irisarten aus der Apogon-Gruppe wie *Iris Fontanesii* Godr., *I. Gueldenstaedtiana* Lepech., *I. Sogdiana* Bunge, *I. ochroleuca* L., sowie auf der japanischen *Iris laevigata* Fisch. et Mey. sehr stark auf, ohne aber die im selben Beete stehenden Arten aus der Section Pogoniris zu befallen. Teleutosporen wurden nicht gebildet. Sonst tritt der Pilz im Park auf *Iris spuria* vereinzelt auf; fast immer leiden die Uredohäufchen unter dem parasitischen Pilz *Darluca filum* Cast.

Puccinia Lapsanae (Schultz). Auf den Blättern und Blattstielen von *Lapsana communis* L.; die Aec. bewirken starke Deformationen.

Puccinia Liliacearum Duby. Auf den Blattspitzen von *Ornithogalum umbellatum* L. im Park verdickte gelbliche Schwielen erzeugend.

Puccinia Magnusiana Körn. U. u. T. auf den Blattscheiden, seltener auf den Blättern von *Phragmites communis* Trin., Aec. auf *Ranunculus repens* L.

Puccinia Malvacearum Mont. Auf den Blättern, Blattstielen und Stengeln von *Althaea rosea* Cav., *Malope grandiflora* Paxt. und *Malva neglecta* Wallr. im Park.

Puccinia Menthae Pers. Auf Blättern von *Mentha aquatica* L. an den Teichen, und *M. piperita* L. und *M. longifolia* Huds. im Park.

Puccinia microsora Körn. Auf den Blättern einer nicht näher bestimmbaren Carexart am Mühlteich.

Puccinia Phragmitis (Schum.) Körn. U. u. T. auf den Blättern von *Phragmites communis* Trin. an den Teichen und den

Rohrbeständen in den Auen sehr häufig; Aec. auf *Rumex crispus* L. und *R. hydrolapathum* Huds. im Freien gefunden, durch Aussaat 1904 auf *Rumex conglomeratus* Murr. erhalten.

Puccinia Pimpinellae (Strauss) Wint. Auf Blättern von *Pimpinella Saxifraga* L.

Puccinia Poarum Niels. Aec. auf den Blättern von *Tussilago farfara* L., T. auf *Poa pratensis* L.

Puccinia Polygoni-amphibii Pers. Auf den Blättern von *Polygonum amphibium* L. var. *terrestre* Leers an den Teichrändern häufig; auf der flutenden Varietät der Nährpflanze in den Teichen fand ich den Pilz nicht.

Puccinia Pruni Pers. Auf den Blättern verschiedener Sorten von *Prunus domestica* L. und *P. italica* Borkh., sowie auf *Prunus armeniaca* L. manches Jahr häufig.

Puccinia sessilis Schneid. Aec. auf *Convallaria majalis* L. im Oberwald.

Puccinia silvatica Schröt. Aec. auf den Blättern von *Taraxacum officinale* Wigg. auf den Parkwiesen.

Puccinia simplex (Körn.) Ericks. et Henn. Auf den Blättern und Blattscheiden von *Hordeum distichum* L. sehr häufig, aber nicht schädlich werdend; ferner auf *Hordeum zeocriton* L., *H. trifurcatum* Jacq. und *H. jubatum* L. Auf letzterer Pflanze trat er 1907 auf und war dieselbe augenscheinlich durch das nebenstehende *H. trifurcatum* infiziert worden. Anfangs August wurden die Halme von *H. jubatum* und *H. trifurcatum* abgemäht, die von ersterem alsbald wieder sprossenden Blätter und Halme waren wieder von Rost befallen, aber wie sich bei der Bildung der Teleutosporen herausstellte, jetzt von *Pucc. graminis* Pers.

Puccinia Sorghi Schwein. (*P. maydis* Bereng.) U. u. T. auf den Blättern von *Zea Mays* L. sehr häufig. Das Aec. soll nach Arthur (Journ. of Mycol. 1905) auf *Oxalis cymosa* Small. vorkommen. Von Oxalisarten finden sich hier nur *O. stricta* L. und *O. corniculata* L., beide im Park; an denselben wurde niemals ein *Aecidium* beobachtet. Bei der großen Verbreitung dieser *Puccinia*, nicht nur in Eisgrub sondern auch in dessen weiterer Umgebung, in der Oxalisarten fehlen, ist anzunehmen, daß dieselbe sich ohne *Aecidien*-bildung erhalten kann.

Puccinia Tanacetii DC. Auf Blättern und Stengeln von *Artemisia Dracunculus* L. im Garten der Gartenbauschule; in

der Nähe des benachbarten Ortes Bischofswarth (N. Oe.) auf *Artemisia Absinthium* L.

Puccinia Taraxaci Plowr. U. auf den Blättern von *Taraxacum officinale* Wigg. auf den Parkwiesen.

Puccinia triticina Eriks. U. auf den Blättern von *Triticum sativum* L.

Puccinia Violae (Schum.) DC. T. auf den Blättern von *Viola odorata* L. im Park.

Phragmidium carbonarium (Schlecht.) Wint. T. auf den Blättern und Blattstielen von *Sanguisorba officinalis* L. beim Mühlteich.

Phragmidium Potentillae (Pers.) Wint. Aec. U. u. T. auf *Potentilla argenteae* L.

Phragmidium Rubi (Pers.) Wint. U. u. T. auf den Blättern von *Rubus caesius* L.

Phragmidium Sanguisorbae (DC.) Schröt. U. u. T. auf *Sanguisorba muricata* (Spach.) am Bahndamm.

Phragmidium subcorticium (Schränk) Wint. Im Parke auf den Remontant- und Theehybridrosen häufig und oft schädlich. Auf den Thee- und Bourbonrosen, die von *Rosa indica* Lindl. resp. von *R. borbonica* Hort. abstammen, sowie auf den Sorten der *R. multiflora* Thunbg. und *R. rugosa* Thunbg. tritt der Pilz gar nicht oder sehr vereinzelt auf.

In „Mitteilungen des Vereines ehemaliger Eisgruber, Jahrgang 1905“ habe ich ein Verzeichnis von 212 Rosensorten gegeben, die auf ihre Widerstandsfähigkeit gegen den Rosenrost untersucht worden waren, und es fanden sich darunter 58, alle den Remontant- und Theehybridrosen angehörig, welche durch starken Befall geschädigt waren.

Uredo dianthicola Hariot. Auf Treibnelken in den Gewächshäusern. Dieser nur in der Urediform auftretende Pilz gehört vielleicht zu *Uromyces caryophyllinus* (Schrk.)

Fam. **Auriculariaceae.**

Auricularia auricula Judae (L.) Schröt. An Stamm- und Aststümpfen von *Laburnum vulgare* Gris. im Park.

Ascomycetes.

Fam. Exoascaceae.

Exoascus bullatus (Berk. et Br.) Tul. Auf den Blättern der Kultursorten des Birnbaumes in den Obstanlagen selten, häufiger auf denen der wilden Birnbäume im Teimwald.

Exoascus deformans (Berk.) Fuck. Auf deformierten Blättern von *Prunus persica* S. et Z. in den Weingärten häufig und schädlich; auf den an Mauern gezogenen Pfirsichspalieren tritt der Pilz gar nicht oder sehr geringfügig auf. In den Weingärten von Voitelsbrunn, Prittlach und Rakwitz auch auf den Blättern von *Prunus Amygdalus* Stockes.

Exoascus Pruni Fuck. Auf unreifen Früchten von *Prunus domestica* L. und *Prunus padus* L.

Exoascus Rostrupianus Sadeb. Auf unreifen, deformierten Früchten von *Prunus spinosa* L. an den Grenzzeichen.

Taphria aurea (Pers.) Fr. Auf Blättern von *Populus nigra* L.

Taphria Sadebeckii Johansen. Auf Blättern von *Alnus glutinosa* Gärtner am Mühlteich.

Fam. Pezizaceae.

Peziza humosa Fr. Auf Lehmboden, der zum Bedecken einer Miete von Rübenschnitten gedient hatte.

Peziza vesiculosa Bull. Auf dem Sande der Pflanzengestelle in den Warmhäusern regelmäßig, manchmal massenhaft, auftretend.

Lachnea scutellata (L.) Gill. Auf faulenden Holzstückchen im Gewächshause.

Fam. Ascobolaceae.

Thelebolus stercoreus Tode. Auf Rehkot in Oberwald.

Fam. Helotiaceae.

Helotium epiphyllum (Pers.) Fr. Auf faulendem Eichenlaub im Oberwald.

Sclerotinia bulborum (Wakk.) Rehm. Zerstörend an den Tulpenzwiebeln im Park. Klebahn unterschied zwei Formen dieser Sclerotienkrankheit und hält beide von oben genannter Art für verschieden. Da die Kulturversuche noch nicht abge-

geschlossen sind und diese erst sicheren Aufschluß über die Spezies des Pilzes oder der Pilze zugeben, im Stande sind, behalte ich vorläufig obigen Namen bei.

Aussetzen der Tulpenpflanzung durch ein Jahr hatte die Folge, daß der Pilz darauf zuerst weniger stark auftrat, in drei Jahren aber wieder, sich allmählich vermehrend, schädigend auftrat. Darwintulpen und Papageitulpen scheinen widerstandsfähiger zu sein als die anderen Sorten.

Sclerotinia cinerea Schröter. Die Moniliaform in den Weingärten auf *Prunus Cerasus* L., in den Obstgärten auf dieser und *Pr. armeniaca* L. sehr schädlich, da sie alljährlich die Blütenbüschel und ganze Zweige und Aeste zum Absterben bringt. Die Moniliaform tritt im Mai an den Blütenstielen und Kelchblättern, im Herbst, Winter und Frühling auf den getöteten Zweigen auf; die Ascenform wurde nicht beobachtet. Im Park macht sich derselbe durch analoge Zerstörungen an den Sträuchern von *Prunus triloba* Lindl. bemerkbar.

Sclerotinia fructigena Schröt. Die Moniliaform an Aepfel-, Birnen- und Pflaumenfrüchten häufig, sowohl im Freien an den heranreifenden Früchten, sowie auch im Obstkeller an den aufbewahrten Früchten auftretend. Hier tritt neben der gewöhnlichen Form auch häufig auf Aepfeln die sogenannte Schwarzfäule, eine Mumifizierung der Früchte ohne Ausbildung von Conidienrasen auf.

Sclerotinia laxa Aderh. et Ruhl. Die Moniliaform tritt ähnlich wie die des vorgenannten Pilzes an Früchten von *Prunus armeniaca* L. und *Pr. persica* S. et Z. auf.

Sclerotinia tuberosa (Hedw.) Fuck. An den Rhizomen von *Anemone ranunculoides* L. im Park.

Dasyscypha dryina (Karst.) Sacc. Auf einem morschen Baumstumpf (Eiche?) im Unterwald.

Lachnum bicolor (Bull.) Karsten. Auf abgefallenen faulenden Eichenzweigen im Unterwald häufig.

Fam. **Mollisiaceae.**

Pseudopeziza Trifolii (Bernh.) Fuck. Auf Blättern von *Trifolium repens* L.

Pseudopeziza Trifolii var. *Medicaginis* (Sacc.) Auf Blättern von *Medicago sativa* L. und *M. falcata* L.

Calloria fusarioides (Berk.) Fr. An vertrockneten vorjährigen Stengeln von *Urtica dioica* L.; häufiger findet man nur die Conidienform *Cylindrocolla Urticae*. (Pers.) Bon.

Fam. **Cenangiaceae.**

Cenangium Abietis (Pers.) Rehm. Auf den Aesten und Zweigen 15–20jähriger Kiefern im Teimwald.

Bulgaria polymorpha (Oeder) Wettst. An gefällten im Walde liegenden Laubholzstämmen wie Eiche, Ulme etc.

Fam. **Phacidiaceae.**

Clithris quercina (Pers.) Rehm. An abgestorbenen Eichenzweigen im Park und den Auwäldern.

Rhytisma acerinum (Pers.) Fr. An abgefallenen vermodernden Ahornblättern; im Herbste die Conidienform an *Acer campestre* L. *A. platanoides* L. und *A. pseudoplatanus* L. im Park und an den Teichen häufig.

Rhytisma punctatum (Pers.) Fr. Auf Blättern von *Acer campestre* L. im Park zerstreut.

Fam. **Hypodermataceae.**

Lophodermium arundinaceum (Schrad.) Chév. Auf abgestorbenen Blättern von *Calamagrostis epigeos* Schrad.

Lophodermium macrosporum (Hartig.) Rehm. An Nadeln von *Picea pungens* Engelm. im Park.

Fam. **Dichaenaceae.**

Dichaena quercina (Pers.) Fries an schwachen, noch glattrindigen Eichenstämmen in den Auwäldern.

Fam. **Hysteriaceae.**

Hysteroglyphium Fraxini (Pers.) De Not. An Zweigen von *Fraxinus excelsior* L. in den Auwäldern, auf *Fraxinus americana* L. im Park.

Fam. **Aspergillaceae.**

Aspergillus flavus Link. An faulenden Aepfeln im Obstkeller.

Aspergillus herbariorum (Wigg.) Fisch. An faulenden Pflanzenteilen.

Penicillium crustaceum L. Auf Obst im Lagerkeller, nebst *Sclerotinia fructigena* Schröt. hier der schädlichste Pilz.

Fam. **Erysibaceae.**

Sphaerotheca Humuli DC. (Schröt.) Auf lebenden Blättern verschiedener Pflanzen wie: *Plantago lanceolata* L., *Humulus Lupulus* L., *Erigeron canadensis* L., *Taraxacum officinale* Wigg., *Cucurbita Pepo* L., *Cucurbita maxima* Duch., *Cucumis Melo* L., *Pentastemon hybridus* Hort., im Gebiete.

Sphaerotheca pannosa (Wallr.) Lév. An Gartenrosen im Freien und in den Gewächshäusern, besonders häufig an den von *Rosa multiflora* Thunbg. abstammenden Kletterrosen. Auch an den an Mauern gezogenen Pfirsichspalieren, sowohl an Blättern, wie an jungen Trieben und Früchten auftretend. Die Perithechien entwickeln sich erst im Winter und dann im Frühjahr an den mit dem dicken Mycelfilz überzogenen Zweigen.

Bezüglich den Perithechien stellten sich zwischen dem Rosen und dem Pfirsich bewohnenden Pilz Unterschiede heraus, welche es vielleicht rechtfertigen werden, wenn beide Formen als verschiedene Arten oder wenigstens Varietäten aufgefaßt werden. Die Unterschiede sind folgende:

Bei der Rosen bewohnenden Form ist der Ascus 130—140 μ lang und 65—80 μ breit, in demselben finden sich zweierlei Sporen, 4 größere, kuglige von 24—28 μ Durchmesser und vier kleinere ebenfalls kuglige von nur 12 μ Durchmesser.

Bei der auf Pfirsich parasitierenden Form ist der Ascus kleiner nur 86—100 μ lang und 70 μ breit, in demselben finden sich 8 gleichartige Sporen von ellipsoidischer Form und 22—26 μ Länge und 14—16 μ Breite. Infektionsversuche über die Uebertragbarkeit des Pilzes durch seine Conidien von einer auf die andere Pflanze sind noch im Gange.

Sphaerotheca mors uvae (Schwein.) Berk. Auf den Triebspitzen und unreifen Früchten von *Ribes Grossularia* L. in einem Privatgarten hier zuerst im Mai 1908 aufgetreten. Die betreffenden Stachelbeerhochstämme aus den Schöllschitzer Baumschulen, in welchen der Pilz bereits 1906 konstatiert worden war. Der, wie es scheint in Oesterreich-Ungarn noch nicht weit verbreitete,

Pilz ist im letzten Jahrzehnt aus Nordamerika eingeführt worden und zeigte sich in vielen Ländern wie Rußland, England, Schweden etc. so schädlich, daß die betreffenden Regierungen Einfuhrverbote und andere strenge Vorschriften zu seiner Bekämpfung erlassen haben.

Podosphaera leucotricha (Ell. et. Ev.) Salmon. An den Blättern und jungen Trieben der Apfelbäume, sehr häufig an den Wildlingen in der Baumschule. Die Perithezien entwickeln sich im Spätherbst an den Zweigen, enthalten aber erst im Frühjahr reife Ascosporen. Der Pilz wird besonders dadurch schädlich, daß die, an befallenen Zweigen im nächsten Jahre austreibenden, Blätter sehr klein bleiben (oft nur 1·5 cm lang und 0·5 cm breit) und diese Erscheinung an diesen Aesten noch mehrere Jahre andauert.

Erysibe Astragali DC. Auf Blättern und Stengeln von *Astragalus glycyphyllos* L.

Erysibe cichoriacearum DC. Auf *Plantago major* L., *Sonchus oleraceus* L., *Artemisia vulgaris* L., *Borrago officinalis* L., *Pulmonaria saccharata* Mill. und *Echium vulgare* L.

Erysibe communis (Wallr.) Link. Auf *Convolvulus arvensis* L., *Aquilegia vulgaris* L., *Plantago major* L., *Lupinus pilosus* L.

Erysibe Galeopsidis DC. Auf *Lamium purpureum* L. und *L. maculatum* L., *Ballota nigra* L. und *Stachys lanata* Jacq. im Park.

Erysibe graminis DC. Auf Blättern von *Agropyrum repens* Beauv., *Secale cereale* L., und *Bromus* sp. als Mycel und *Oidium* überwintend, sich im Frühjahr bei dichtem Stand der Grasblätter rasch vermehrend.

Erysibe Heraclei DC. Auf Blättern und Stengeln von *Anthriscus silvestris* Hoffm., *Heracleum Sphondylium* L., *Angelica silvestris* L. im Park und den Auwäldern häufig.

Erysibe Pisi DC. Auf den Erbsenkulturen häufig schädlich werdend.

Erysibe tortilis (Wallr.) Link. Auf Blättern von *Cornus sanguinea* L. im Park.

Microsphaera Alni (DC) Wint. Auf Blättern von *Viburnum Lantana* L. und *Viburnum opulus* L. im Park.

Microsphaera Alni var. *Lonicerae* (DC.) Auf Blättern von *Lonicera tartarica* L. im Park

Microsphaera Berberidis (DC.) Lév. Auf *Berberis vulgaris* L. im Park.

Microsphaera Evonymi (DC.) Sacc. Auf Blättern von *Evonymus europaea* L. und *Evonymus latifolia* Scop. im Park.

Microsphaera Grossulariae (Wallr.) Lév. Auf Blättern von *Ribes Grossularia* L.

Microsphaera Mougeoti Lév. Auf Blättern von *Lycium halimifolium* Mill.

Uncinula Aceris (DC.) Sacc. Auf Blättern und jungen, noch nicht verholzten Zweigen von *Acer campestre* L.

Uncinula clandestina (Biv.) Schröt. Auf Blättern von *Ulmus campestris* L. und *U. scabra* Mill. im Park.

Uncinula Salicis (DC.) Wint. Auf Blättern von *Salix amygdalina* L. an der Thaja.

Phyllactinia suffulta (Rebent.) Sacc. Auf Blättern verschiedener Bäume und Sträucher, wie: *Betula verrucosa* Ehrh., *Corylus avellana* K., *Corylus pontica* C. Koch., *Corylus maxima* Mill., *Cydonia vulgaris* Pers., *Pirus communis* L., *Crataegus monogyna* Jacq., *Mespilus germanica* L., *Fraxinus excelsior* L., und *Chionanthus virginica* L. (Oleac.).

Fam. **Perisporiaceae.**

Apiosporium salicinum (Alb. et Schw.) Kunze. Auf Blättern verschiedener Laubbäume, *Quercus*, *Tilia*, *Ulmus*. Ob der in den Gewächshäusern auf verschiedenen meist immergrünen Sträuchern häufige Rußtau zu dieser Art oder zu *Apiosporium Footi* Berk. et Desm. gehört, lässt sich nicht entscheiden, da keine Perithezien gefunden werden.

Fam. **Hypocreaceae.**

Nectriella Rousseliana (Mont.) Sacc. Im Park auf vertrockneten Blättern von *Buxus sempervirens* L. im Frühjahr mit *Volutella Buxi* (Corda) Berk. und *Verticillium Buxi* (Link) vergesellschaftet.

Nectria episphaeria (Tode.) Fr. Auf alten Fruchtkörpern von *Cryptospora suffusa* Tul. an faulenden Erlen Zweigen beim Mitterteich.

Nectria lichenicola (Ces.) Sacc. Auf dem Thallus von *Peltigera spec.*

Nectria Peziza (Tode.) Fries. Auf der Rinde eines Eichenstumpfes im Oberwald.

Pleonectria Ribis (Niessl.) Karst. An Zweigen von *Ribis rubrum* L.

Polystigma ochraceum (Wahlb.) Sacc. An Blättern von *Prunus padus* L.

Polystigma rubrum (Pers.) DC. Auf Blättern von *Prunus domestica* L. eine allgemeine Erscheinung, auf denen von *Prunus spinosa* L. seltener.

Epichloë typhina (Pers.) Tul. An Halmen von *Dactylis glomerata* L., *Poa nemoralis* L., *Brachypodium silvaticum* Beauv. in den Auwäldern und im Park.

Claviceps microcephala (Wallr.) Tul. Die Sclerotien auf *Alopecurus fulvus* L. und *Phragmites communis* Trin. an den Grenzteichen, auf *Molinia coerulea* Mönch in Oberwald.

Claviceps purpurea (Fr.) Tul. Das Sclerotium auf *Secale cereale* L., *Lolium italicum* R. Br., *Lolium perenne* L., *Bromus commutatus* Schrad.

Fam. **Dothideaceae.**

Plowrightia ribesia (Pers.) Sacc. An dürren Aesten von *Ribes rubrum* L.

Scirrhia rimosa (Alb. et Schwein.) Fuck. An Blattscheiden vorjähriger Stengel von *Phragmites communis* Trin. bei den Grenzteichen.

Phyllachora graminis (Pers.) Fuck. An Blättern von *Agropyrum repens* Beauv.

Phyllachora Trifolii (Pers.) Fuck. An Blättern von *Trifolium fragiferum* L.

Dothidella betulina (Fr.) Sacc. An abgefallenen, faulenden Blättern von *Betula verrucosa* Ehrh.

Dothidella Ulmi (Duv.) Winter. Auf Blättern von *Ulmus campestris* L. im Oberwald.

Fam. **Chaetomiaceae.**

Chaetomium pannosum Wallr. Auf alten, faulenden Schilfdecken im Garten.

Fam. **Sordariaceae.**

Sporormia minima Auersw. Auf Rindermist im Oberwald.
Sordaria tetraspora Wint. Auf Kaninchenmist.

Fam. **Sphaeriaceae.**

Coleroa subtilis (Fuck.) Wint. Auf lebenden Blättern von *Potentilla arenaria* Borkh. (*P. verna* v. *cinerea* Neilr.)

Bombardia fasciculata Fr. An Eichenstrünken im Unterwald.

Rosellinia ligniaria (Grev.) Fuck. Auf morschem Weidenholz am Mühlteich.

Rosellinia pulveracea (Ehrh.) Fuck. Auf morschen Weidenstämmen auf der Viehtrift.

Rosellinia velutina Fuck. Auf morschem Weidenholz im Oberwald.

Fam. **Cucurbitariaceae.**

Cucurbitaria Amorphae (Wallr.) Fuck. Auf trockenen Aesten von *Sophora japonica* L.

Cucurbitaria Berberidis (Pers.) Gray. Auf dünnen Stämmchen von *Berberis aquifolium* Pursh im Park.

Cucurbitaria Caraganae Karst. Auf dünnen Zweigen von *Caragana digitata* Lam. Die in der Form der Fruchtkörper und in der Nebenfruchtform *Camarosporium Caraganae* Karst. mit der auf *Caragana arborescens* Lam. angegebenen Art völlig übereinstimmende, vorliegende Form hat konstant kleinere Asken (nur 130—160 μ lang) und kleinere Sporen (24—26 μ) mit nur 3—5 Querwänden.

Cucurbitaria Laburni (Pers.) Ces. et de Not. Auf abgestorbenen Aesten und Zweigen von *Laburnum vulgare* Gris.

Fam. **Amphisphaeriaceae.**

Trematosphaeria circinans (Fuck.) Wint. Auf im Herbste ausgeackerten Wurzelstöcken von *Medicago sativa* L.

Strickeria Kochii Körb. Auf entrindeten Zweigen von *Acer Negundo* L.

Strickeria obducens (Fr.) Wint. Auf entrindeten, faulenden Robinienstämmen.

Fam. **Mycosphaerellaceae.**

Stigmatea Robertiani Fr. Auf lebenden Blättern von *Geranium Robertianum* L.

Mycosphaerella Fragariae (Tul.) Lindau. Auf den Blättern verschiedener Sorten von Gartenerdbeeren; die Perithezien sind selten und reifen im Winter und Frühjahr.

Mycosphaerella maculiformis (Pers.) Schröt. Auf dem abgefallenen Laub verschiedener Bäume im Park.

Fam. **Pleosporaceae.**

Leptosphaeria culmorum Auersw. Auf trockenen Blättern von *Calamagrostis epigeos* Roth bei den Grenzzeichen.

Leptosphaeria Doliolum (Pers.) Ces. et de Not. Auf dürren, vorjährigen Stengeln von *Urtica dioica* L. in den Auwäldern.

Leptosphaeria Millefolii (Fuck.) Niessl. Auf trockenen Stengeln von *Achillea millefolium* L.

Leptosphaeria ogilviensis (Berk. et Br.) Ces. et de Not. Auf vorjährigen vertrockneten Stengeln von *Erigeron canadensis* L.; die Sporen messen 50—60 μ sind also größer als dies in Rabh. Kryptfl. angegeben ist.

Pleospora Dianthi de Not. Auf vertrockneten, vorjährigen Blättern von *Lychnis chalconica* L. im Park.

Pleospora herbarum (Pers.) Rabh. Auf dürren Stengeln von *Achillea Millefolium* L.

Pleospora herbarum var. *Allii* Rabh. Auf abgestorbenen, faulenden Stengeln von *Allium Ceba* L.

Pleospora vagans Niessl var. *pusilla* Niessl. Auf dürren Halmen von *Calamagrostis epigeos* Roth.

Fam. **Massariaceae.**

Phorcys Tiliae (Curr.) Schröt. Auf abgestorbenen Lindenästen im Park.

Massaria Argus (Berk. et Br.) Fres. Auf abgefallenen, morschen Zweigen von *Betula verrucosa* Ehrh.

Fam. **Gnomoniaceae.**

Ditopella ditopa (Fries) Schröt. Auf dürren Aesten von *Alnus glutinosa* Gaertn. bei den Grenzzeichen.

Gnomonia cerastis (Riess.) Ces. et de Not. An Blattstielen und den stärkeren Blattnerven abgefallener, verfaulender Blätter von *Acer pseudoplatanus* L.

Fam. Valsaceae.

Valsa ambiens (Pers.) Fr. Auf Zweigen von *Ulmus campestris* L., *Pirus communis* L., *Pirus Malus* L. und *Crataegus crus galli* L.

Valsa Cypri Tul. Auf dürrer Zweigen von *Ligustrum vulgare* L. im Park.

Valsa Friesei (Duby) Fuck. Auf der Rinde dünner Zweige von *Abies Nordmanniana* Spach, an deren Blättern sich *Cytospora Friesei* Sacc. findet.

Valsa Pini (Alb. et Schw.) Fr. In der Rinde von Ästen und Stämmen von *Pinus silvestris* L.

Valsa salicina (Pers.) Fr. Auf Weidenruten mit denen die Zweige der Spalierbäume im Obstgarten der Gartenbauschule angebunden werden, alljährlich.

Valsa sordida Nitschke. Auf berindetem Stammholz von *Populus alba* L.

Diaporthe Robergeana (Desm.) Niessl. Auf trockenen Schossen von *Staphylea pinnata* L. in Park.

Fenestella Lycii (Hazsl.) Sacc. Auf dürrer Zweigen von *Lycium halimifolium* Mill.

Fam. Melanconidaceae.

Cryptospora suffusa (Fr.) Tul. Auf dürrer Ästen von *Alnus glutinosa* Gärtner.

Valsaria Tiliae (Pers.) De Not. An abgefallenen Linden-zweigen in Oberwald.

Pseudovalsa Betulae (Schum.) Schröt. An Zweigen von *Betula verrucosa* Ehrh.

Fam. Diatrypaceae.

Diatrypella quercina (Pers.) Nitschke. Auf dürrer Eichenästen.

Fam. Xylariaceae.

Hypoxyton fragile Nitschke. Auf faulendem Weidenholz.

Hypoxyton fuscum (Pers.) Fr. Auf faulenden, teilweise berindeten Eichenästen in den Auwäldern.

Xylaria polymorpha (Pers.) Grev. Am Grunde eichener Zaunpfähle im Garten.

Fungi imperfecti.

Fam. **Sphaerioidaceae.** — Abteilg. **Hyalosporae.**

Phyllosticta Aceris Sacc. Auf lebenden Blättern von *Acer campestre* L.

Phyllosticta atro-maculans Speg. Auf Blätter von *Cynanchum Vincetoxicum* (L.) Pers. im Teimwalde.

Phyllosticta aucubicola Sacc. Auf lebenden Blättern von *Aucuba japonica* L. (Cornac.) in den Gewächshäusern.

Phyllosticta Aucupariae Thüm. Auf Blättern von *Pirus* (*Sorbus*) *Aria* (L.) Ehrh. und *Pirus* (*Sorbus*) *sambucifolia* Cham. et Schlecht. im Park.

Phyllosticta Berberidis Rabh. Auf Blättern von *Berberis vulgaris* L.

Phyllosticta Betae Oudem. Auf Blättern der Zucker- und Runkelrüben in den Eisgruber Feldern häufig, aber nicht schädlich.

Phyllosticta Bletiae nov. spec. (Taf. I. Fig. 4, 5.) *Peritheciis in maculis magnis, ochraceis vel albidis, nigro-purpureo marginatis, utrobique dissipatis, globosis, 130—150 μ diam., cum ostiolo 10 μ lato; sporulis ellipsoideis, 6—7 μ longis, 3·4—4 μ crassis, decoloribus.*

In foliis vivis Bletillae hyacinthinae Reichb. f. (Orchidac.) cultae in caldario.

Die Blattflecken stehen auf der ganzen Blattfläche zerstreut, sind meist in der Längsachse der Blätter gestreckt, häufig, namentlich gegen die Blattspitze zu, zusammengefloßen. Die Perithechien treten auf beiden Blattseiten auf, in der Mehrzahl auf der Oberseite; sie wölben zuerst die Epidermis, um dieselbe dann zu zerreißen und zu durchbrechen. Die Sporen variieren von der ellipsoidischen Grundgestalt bis zur Kugel- und Eiform und treten in farblosen Würstchen aus.

Phyllosticta Brassicae (Curr.) Westdp. Auf lebenden Blättern von *Brassica oleracea* L. f. *gongyloides* L.; die unregelmässigen Blattflecken sind nur ausgebleicht, nicht gerandet, oberseits ganz von den Fruchtkörpern von 170—250 μ Durchmesser bedeckt. Die Sporen sind walzenförmig, beidendig abgerundet,

4—5 μ lang und 1—1.5 μ dick, hyalin und treten in blassroten Ranken aus.

In Rabh. Kryptgfl. I. Band, VI. Abt., p. 106—107, neigt Allescher zur Vereinigung der zwei Arten *Ph. Napi* Sacc. und *Ph. Brassicae* Westdp. Auch meine Exemplare stimmen in den Sporenmaßen mit *Ph. Napi*, im Auftreten der rosenroten Sporenranken mit *Ph. Brassicae*, in der Farbe der Blattflecken mit beiden Arten überein. Wenn beide Arten zu einer vereinigt werden, ist der ältere Name *Ph. Brassicae* (Curr. 1851) dem jüngeren *Saccardoschen* Namen vorzuziehen.

Phyllosticta Cirsii Desm. Auf lebenden Blättern von *Cirsium arvense* Scop.; die Blattflecken sind concentrisch gezont, die walzenförmigen Sporen messen 8—10 = 4 μ und sind häufig in der Mitte schwach eingeschnürt.

Phyllosticta corrodens Passer. Auf lebenden Blättern von *Clematis stans* S. et Z. im Park.

Phyllosticta Cotoneastri Allesch. Auf lebenden Blättern von *Cotoneaster nigra* Wahlbg. in den Anlagen um die Gartenbauschule.

Phyllosticta cruenta (Fries) Kickx. Auf Blättern von *Polygonatum multiflorum* All. im Park.

Phyllosticta destructiva Desm. Auf lebenden Blättern von *Lycium halimifolium* Mill.

Phyllosticta flavidula Sacc. Auf lebenden Blättern von *Callistemon lanceolatus* Sweet (Myrtac.) im Kalthause; die Blattflecken nehmen die ganze Blattspitze ein und sind gegen den gesunden Teil des Blattes durch eine scharfe, purpurbraune Linie abgegrenzt.

Phyllosticta Glechomae Sacc. Auf lebenden Blättern von *Glechoma hederacea* L., Sporen 8—10 = 3 μ , walzenförmig, in der Mitte schwach eingeschnürt.

Phyllosticta Hederae Sacc. et Roum. Auf lebenden Blättern von *Hedera helix* L.

Phyllosticta jasminicola (Desm.) Sacc. Auf lebenden Blättern von *Jasminum nudiflorum* Lindl. (Oleac.) im Park. Blattflecken auf der Oberseite, weißlich, braun gerandet, unterseits braun. Fruchtkörper auf beiden Blattseiten, die Epidermis durchbrechend, die sterilen 70 μ , die sporenführenden bis 250 μ im Durchmesser. Sporen walzenförmig, farblos, 4 = 1 μ , ohne Oeltropfen.

Phyllosticta Laburni Oudem. Auf lebenden Blättern von *Laburnum vulgare* Gris.; manchmal zeigen die Blattflecken eine schwache, dunkle Umrahmung.

Phyllosticta Lantanoidis Peck. Auf Blättern von *Viburnum Lantana* L. im Park.

Phyllosticta Ligustri Sacc. Auf Blättern von *Ligustrum vulgare* L. im Park; die Fruchtgehäuse sind in der Größe sehr verschieden, von 90 μ diam. mit 10 μ weitem Porus bis 180 μ Durchmesser mit doppelt so großem Porus; in den kleinen Perithecieen besitzen die Sporen keine Oeltropfen, während die Sporen aus den größeren Fruchtkörpern zwei polare Oeltropfen besitzen.

Phyllosticta Magnusii (Bom. et Rouss.) Allesch. Auf randständigen Blattflecken an der Spitze der Fiederblätter von *Pinanga ternatensis* Scheff., *Pinanga lepida* Becc., *Martinezia Lindeniana* Wendl., *Calamus angustifolius* Griff. und *Didymosperma porphyrocarpum* W. et Dr. im Warmhause. Der Pilz dürfte auch die Ursache von Blattflecken an anderen Palmen sein, da aber keine Fruchtkörper ausgebildet waren, läßt sich dies nicht mit Bestimmtheit sagen.

Phyllosticta Mahoniae Sacc. Auf großen, gerandeten Blattflecken von *Berberis aquifolium* Pursh. und *B. repens* Lindl. im Park.

Phyllosticta Mali Prill. et Delacr. Auf lebenden Blättern der Apfelbäume in den Obst- und Baumschulanlagen; die größeren Blattflecken sind deutlich concentrisch gezont, häufig sind die Flecken steril.

Phyllosticta Masdevalliae P. Henn. Auf lebenden Blättern von *Masdevallia Chestertoni* Reichb. f., *M. corniculata* Reichb. f. und *M. Benedicti* Reichb. f. (Orchidac.) im Warmhause.

Phyllosticta Moutan Pass. Auf lebenden Blättern von *Paeonia Moutan* Sims. im Park; Blattflecken unregelmäßig, zuerst dunkelbraun, dann ockerfärbig, mit violett purpurner Randzone; die Perithecieen zerstreut, 120 μ im Durchmesser; Sporen in braunen Massen sich ergießend, 4—6 = 3 μ , ellipsoidisch, manchmal eiförmig, licht bräunlich, fast farblos, ohne Oeltropfen.

Phyllosticta Opuli Sacc. Auf Blättern von *Viburnum Opulus* L. im Park.

Phyllosticta Pentastemonis Cooke. Auf lebenden Blättern von *Pentastemon hybridus* Hort. im Park.

Phyllosticta phaseolina Sacc. Auf Blättern von *Phaseolus vulgaris* L. var. *nanus* L., die Blätter zum Vertrocknen bringend.

Phyllosticta Plantaginis Sacc. Auf Blättern von *Plantago major* L.

Phyllosticta Portulacae Sacc. et Speg. Auf Blättern und Stengeln von *Portulaca oleracea* L. Die Form und Farbe der Flecken, sowie die Sporenform stimmt mit der Saccardoschen Diagnose überein, doch ist die Größe der Perithechien ($170\ \mu$ gegen $60\ \mu$) und Sporen ($5-8 = 3\ \mu$ gegen $4-5 = 3\ \mu$) nicht dieselbe.

Phyllosticta prunicola Sacc. Auf lebenden Blättern von *Prunus insititia* L. und *Prunus spinosa* L.

Phyllosticta prunicola Sacc. var. *pruni-avium* Allesch. Ein auf den Blättern der Kirschenwildlinge in den Baumschulen sehr häufiger Pilz, mit fast immer sterilen Blattflecken, die sich nur durch den breiten, roten, verwaschenen Rand von denen der Art auszeichnen.

Phyllosticta rhamnigena Sacc. Auf Blättern von *Rhamnus cathartica* L. beim Mitterteich.

Phyllosticta Sambuci Desm. Auf Blättern von *Sambucus Ebulus* L. an den Weinbergrainen.

Phyllosticta saxifragicola P. Brun. Auf lebenden, überwinterten Blättern von *Bergenia cordifolia* A. Br. (*Saxifragac.*) im Park.

Phyllosticta Spinaciae nov. spec. (Taf. I. Fig. 6.) *Maculis magnis, saepe maximam partem foliorum occupantibus, flaveolis; peritheciis epiphyllis, sparsis aut secundum nervis dispositis, prominentibus, globosis, nigris, pertusis, 150-170 μ diam.; sporulis cylindraceutis vel ovoideis, crebre irregularibus, 5-6 μ longis, 3-4 μ crassis, decoloribus, interdum guttulis oleosis.*

In foliis vivis Spinaciae oleraceae L. in area vitreis munita cultae.

Die stark befallenen Blätter fangen zu faulen an und sind auch sonst wegen der bleichen großen Flecken zum Verkaufe ungeeignet. Die Perithechien sind oft längs der Nerven so dicht gedrängt, daß sie diese als schwarze Krusten bedecken; die in farblosen Ranken austretenden Sporen sind normal walzenförmig bis eiförmig, werden aber durch gegenseitigen Druck oft in der regelmäßigen Entwicklung gehemmt und sind dann keulenförmig, gekrümmt und verschiedenartig geformt.

Der Pilz trat im Winter 1906/07 auf im Mistbeete kultiviertem Spinat so heftig auf, daß die meisten Blätter zum Genusse untauglich waren.

Phyllosticta Stachydis Brun. var. *annua* nov. var. Auf Blättern von *Stachys annua* L. auf den Feldern gegen Neudeck. Die Varietät unterscheidet sich von der Art durch größere, länglich-walzenförmige 9—10 μ lange und 3—4 μ dicke Sporen mit 2—3 Oeltropfen; die meist in konzentrischen Reihen geordneten Fruchtkörper sind braun gefärbt, 150—170 μ Durchmesser, mit einer 20—25 μ weiten, nicht dunkel eingefassten Oeffnung.

Phyllosticta Stangeriae nov. spec. (Taf. I. Fig. 1, 2.)
Maculis majusculis, ochraceis, ad marginem foliorum plerumque sitis; peritheciis usque ad 425 μ diam. epiphyllis, nigris, globosis; sporulis 6—8 μ longis, 2.5 μ crassis, cylindraceis in uno fine angustatis, 2—3 guttulatis; basidiis decoloribus, septatis, 30—40 μ longis, 1.5 μ crassis. In foliis vivis Stangeriae paradoxae Th. Moore (Cycadac.) in tepidario cultae.

Die Perithezien treten auf den großen randständigen Flecken oberseits zwischen den parallel verlaufenden Seitennerven auf, so daß sie in Reihen geordnet erscheinen, manchmal sind sie aber auch unregelmäßig zerstreut. Die Sporen sind an einem Ende etwas verschmälert, wodurch sie sich der Keulenform nähern und besitzen meist mehrere, häufig ungleich große, Oeltropfen. Die farblosen stabförmigen Conidienträger stehen dicht gedrängt neben einander und sind quer geteilt. Der Pilz tritt meist in den Frühjahrsmonaten stärker auf, wodurch mehrere Blätter unscheinbar werden und abgeschnitten werden müssen, in den Sommermonaten finden sich meist nur vereinzelte Flecken. Perithezien findet man das ganze Jahr hindurch, sie entwickeln sich auf den Flecken aber erst nach längerer Zeit.

Phyllosticta Violae Desm. Auf Blättern von *Viola odorata* L. f. *semperflorens* Hort., die im Winter im Mistbeete oder im Treibhause kultiviert werden, tritt der Pilz häufiger auf, auf im Freien ausgepflanzten Exemplaren findet sich derselbe seltener. Durch die Vernichtung der Blätter, an der sich auch *Botrytis cinerea* Pers. beteiligt, welche sich auf den von *Phyllosticta* verursachten Blattflecken ansiedelt, wird der Pilz der Veilchentreiberei oft schädlich, namentlich wenn in Folge rauher Witterung die Mistbeetkästen nicht gelüftet werden können. Die rundlichen weißen oder gelblichen Blattflecken tragen beiderseits

die Perithechien, welche stellenweise gehäuft sind und eine undeutliche Zonung der Flecken bewirken. Die Perithechien messen meist 180μ , sind lichtbraun, mit dunkel umrandetem $10\text{--}12 \mu$ weitem Porus. Die Sporen messen $6\text{--}10 = 2 \mu$, sind walzenförmig, gerade, doch finden sich auch reichlich leicht gerümmte.

Phyllosticta vulgaris Desm. var. *Philadelphi* Sacc. Auf Blättern von *Philadelphus Schrenkii* Rupr. im Park.

Phyllosticta Westendorpii Thüm. Auf Blättern von *Berberis vulgaris* L. im Park.

Phoma Aceris-Negundinis Arcang. Auf abgefallenen Früchten von *Acer Negundo* L. im Frühjahr.

Phoma Achilleae Sacc. Auf dürren Stengeln von *Achillea millefolium* L.

Phoma Anethi (Pers.) Sacc. An Stengeln, Blatt- und Blütenstielen von *Anethum graveolens* L. im Gemüsegarten.

Phoma conigena Karst. Auf abgefallenen, überwinterten Zapfenschuppen von *Pinus Strobus* L. und *Pinus silvestris* L. im Park.

Phoma crustosa Sacc. Bom. et Rouss. Auf dürren berindeten Zweigen von *Ilex aquifolium* L. im Park.

Phoma eupyrena Sacc. Auf vorjährigen Stengeln von *Solanum tuberosum* L.

Phoma fraxinifolii Allesch. An dürren, einjährigen Schoßen von *Acer Negundo* L. im Park.

Phoma japonica Sacc. An dürren Zweigen von *Kerria japonica* DC. im Park.

Phoma Juglandis (Preuss.) Sacc. Auf dem faulenden Epicarp der Früchte von *Juglans nigra* L. im Park. Die halbkugeligen bis kegelförmigen Fruchtkörper von $100\text{--}240 \mu$ diam. stehen herdenweise, dichtgedrängt und entlassen durch das bis 60μ weite Ostium die Sporen in honiggelben Ranken. Die Sporen messen $6\text{--}8 = 2.5\text{--}3 \mu$, sind stumpf spindelförmig, besitzen zwei Oeltropfen und bilden sich auf $10\text{--}15 \mu$ langen, fadenförmigen Sporenträgern.

Phoma Lolii Passer. Auf den Spelzen und der Aehrenspindel von *Lolium perenne* L.

Phoma Meliloti Allescher. An dürren Stengeln von *Melilotus officinalis* L.

Phoma nebulosa (Pers.) Berk. Auf dürren Stengeln von *Brassica Sinapistrum* Boiss.

Phoma Phaseoli Desm. Auf trockenen Stengeln von *Phaseolus vulgaris* L.

Phoma phaseolina Pass. An der Außen- und Innenseite trockener Hülsen von *Phaseolus vulgaris* L. var. *nanus* L.

Phoma polygramma (Fr.) Sacc. An den Blütenstengeln von *Plantago lanceolata* L. dieselben zum Vertrocknen bringend.

Phoma ramulicola Brun. (*Phyllosticta Elaeagni* Sacc. var. *ramulicola* Brun.) Auf dünnen Zweigen von *Elaeagnus angustifolia* L. f.

Phoma roseola Desm. Auf im Herbst ausgeackerten Wurzelstöcken von *Medicago sativa* L. mit *Trematosphaeria circinans* Wint. vergesellschaftet.

Phoma sambucella Sacc. An dünnen einjährigen Schossen von *Sambucus nigra* L. beim Mitterteich.

Phoma sarmentella Sacc. Auf vertrockneten Stengeln von *Humulus Lupulus* L.

Phoma Sophorae Sacc. Auf dünnen Zweigen von *Sophora japonica* L. im Park. Die Sporenträger stehen zu 2—4 auf einer gemeinschaftlichen Zelle meist wirtelig. (Vielleicht bei *Dendrophoma* einzureihen.)

Phoma Staticis F. Tassi var. *tartaricae* nov. var. Auf dünnen Stengeln von *Goniolimon tartaricum* (L.) Boiss. im Park. Die Varietät unterscheidet sich von der Art durch doppelt so große Sporen ($8 = 3 \mu$); diese haben eine ellipsoidische Form, enthalten zwei Oeltropfen. Daneben kommen mehr kugelige Sporen von $6 = 4 \mu$ Größe nicht selten vor.

Phoma tamaricaria Sacc., *Phoma tamaricella* Sacc. Beide Arten gemeinsam auf dünnen Zweigen von *Tamarix tetrandra* Pall. im Park.

Phoma Urticae Schult. et Sacc. Auf dünnen Stengeln von *Urtica dioica* L. in den Auwäldern.

Macrophoma Cordylines (Thümen) Berl. et Vogl. Auf lebenden Blättern von *Cordyline terminalis* Kunth. (Liliac.) im Warmhause.

Macrophoma xanthina (Sacc.) Berl. et Vogl. Auf faulenden Stengeln von *Delphinium hybridum* Hort.

Aposphaeria collabascens Schulz. et Sacc. Auf nicht überwallten, einjährigen Schnittwunden der Apfel-Formobstbäume im Obstgarten der Gartenbauschule; die Fruchtkörper sitzen zerstreut auf der Holzfläche der Schnitte, oberflächlich, von 150

—200 μ Durchmesser, mit kleiner Oeffnung, kugelig, später eingefallen. Die 3—4 = 1 μ messenden walzenförmigen Sporen ruhen auf büschelständigen, unten verdickten 18 = 3 μ messenden Sporenträgern.

Aposphaeria densiuscula Sacc. et Roum. An entrindeten, faulenden Kohlstrünken, aus den Spalten des Holzkörpers hervorbrechend.

Dendrophoma Gleditschiae Passer. An dürren Zweigen von *Gleditschia triacanthos* L. Park.

Dendrophoma lignorum Schult. et Sacc. Auf entrindetem Pappelholz beim Mitterteich.

Dendrophoma orientalis Sacc. et Penz. In ausgebleichten Rindenflecken auf dürren Zweigen von *Kerria japonica* DC. im Park.

Dendrophoma Rhododendri (Reuss.) Sacc. Auf dürren Zweigen von *Rhododendron hybridum* Hort. im Park.

Sphaeronema hispidula Corda. Auf dürren Stengeln von *Urtica dioica* L. im Oberwald.

Vermicularia Dematium (Pers.) Fr. Auf dürren Stengeln von *Chaerophyllum bulbosum* L., *Angelica sylvestris* L. und *Heracleum Sphondylium* L. im Oberwald.

Vermicularia Liliacearum Westdp. Auf faulenden Samenkapseln von *Iris pumila* L. im Park.

Pyrenochaete Bergevinii Roll. An vertrockneten Blattspitzen von *Aspidistra elatior* Bl. (Liliac.) im Kalthaus.

Rabenhorstia Tiliae Fr. Mit der Ascus-Fruchtform an dürren berindeten Lindenzweigen in den Auwäldern.

Placosphaeria Onobrychidis (DC.) Sacc. An lebenden Blättern von *Lathyrus tuberosus*.

Placosphaeria Urticae (Lib.) Sacc. Am Grunde vorjähriger Stengel von *Urtica dioica* L. im Oberwald.

Cytospora ambiens Sacc. An abgestorbenen Ulmenzweigen im Park.

Cytospora capitata Schult. et Sacc. An trockenen Apfelbaumzweigen.

Cytospora chrysosperma (Pers.) Fr. An dürren Aesten von *Populus nigra* L. im Ueterwald.

Cytospora coenobitica Sacc. Auf trockenen Zweigen von *Cornus tartarica* Mill. im Park.

Cytospora Friesei Sacc. An den Nadeln dürerer Zweigchen von *Abies Nordmanniana* Spach. in Park.

Cytospora guttifera (DC.) Fries. Auf vertrockneten Lindenzweigen im Park.

Cytospora leucostoma (Pers.) Sacc. An dürren Aesten und Zweigen von *Prunus Padus* L.

Cytospora Massariana Sacc. Auf dürren Zweigen von *Sorbus aucuparia* L. var. *dulcis* Krätzl im Park.

Cytospora nivea (Hoffm.) Sacc. An berindeten, gefällten Stämmen und Aesten von *Populus tremula* L. in den Auwäldern.

Cytospora Pinastri Fries. Auf vertrockneten, abgefallenen Nadeln von *Pinus silvestris* L. im Frühjahr.

Cytospora Platani Fuck. An trockenen Zweigen von *Platanus occidentalis* im Park; weicht von der Beschreibung im Rbh. Kryptpfl. I. Bd., VI. Abt., p. 590, durch deutlich gelbe (nicht weiße) Sporenranken ab.

Cytospora Salicis (Corda) Rabh. An trockenen Weidenzweigen im Oberwald.

Fam. Sphaerioidaceae. — Abteilg. Phaeosporae.

Coniothyrium caespitosum Sacc. Auf dürren Zweigen von *Tamarix tetrandra* Pall. im Park.

Coniothyrium Castagnei Sacc. Auf dürren Zweiglein von *Jasminum nudiflorum* Lindl. (Oleac.) im Park.

Coniothyrium Celtidis Brun. Auf trockenen Zweigen von *Celtis occidentalis* L. (Ulmac.) im Park.

Coniothyrium concentricum (Desm.) Sacc. (Taf. II.) Auf lebenden und vertrockneten Blättern von *Yucca filamentosa* L. (Liliac.) im Park.

Coniothyrium Diplodiella (Speg.) Sacc. An den Beeren von *Vitis vinifera* L. in den Weinbergen manches Jahr häufig und dann schädlich.

Coniothyrium incrustans Sacc. An verdorrten Zweigen von *Broussonetia papyrifera* Vent. (Morac.) im Park.

Coniothyrium olivaceum Bonord. Auf dem abgestorbenen Periderm der Zweige von *Ribes diacantha* Pall. im Park.

Coniothyrium olympicum Allesch. Auf Blattflecken an überwinterten Blättern von *Helleborus hybridus* Hort. und *Helleb. dumetorum* W. et K. im Park.

Coniothyrium Wernsdorffiae Laub. An bräunlich verfärbten, abgestorbenen Rindenflecken an den Zweigen verschiedener Gartenrosen (namentlich der Teerosen) im Park.

Sphaeropsis Visci (Sollm.) Sacc. Auf abgefallenen, vertrockneten Zweiglein und Blättern von *Viscum album* L. im Park und an den Teichen.

Fam. **Sphaeroidaceae.** — Abteilg. **Hyalodidymae.**

Ascochyta Cotyledonis nov. spec. (Taf. III., Taf. I., Fig. 9.) *Maculis usque ad 5 cm magnis, griseis, nigropurpureo marginatis; pycnidiis plerumque epiphyllis, concentricè dispositis, prominentibus, brunneis, globosis, 200—250 μ diam.; sporulis cylindræis, 6—10 μ longis, 3—3.5 μ crassis, 2 aut 4 guttulis oleosis, cirris subflavis.*

In foliis vivis Cotyledonis gibbiflorae Moç. et Sess. (Crassulac.) in caldario cultae.

Die grauen, breit dunkelpurpurn gerandeten Blattflecken nehmen fast immer die Blattmitte ein. Die Fruchtkörper sind mehr oder weniger deutlich in konzentrische Reihen geordnet, selten zerstreut, entlassen die Sporen in blaßgelben Ranken oder Tropfen. Der Pilz befällt meist nur die älteren, ausgewachsenen Blätter der Pflanzen und verursacht deshalb keinen nennenswerten Schaden.

Von *Ascochyta Telephii* Vestgr., mit der die vorliegende Art die Sporengröße gleich hat, unterscheidet sie sich durch die größeren Blattflecke, die größeren Perithechien und durch die Oeltropfen in den Sporen.

Ascochyta Cytisi Lib. Auf Blättern von *Laburnum vulgare* Gris.

Ascochyta Daturae Sacc. Auf lebenden Blättern von *Datura Stramonium* L.; die Perithechien erreichen bis 170 μ Durchmesser, die Sporen bis 10 μ Länge.

Ascochyta Doronici Allesch. Auf Blättern von *Doronicum caucasicum* Bieb. im Park; die unreifen Sporen sind einzellig, in der Mitte schwach eingeschnürt, 10 μ lang, 3 μ breit, mit 2 Oeltropfen versehen.

Ascochyta Forsythiae (Sacc.) Höhnel. (Taf. IV.) Auf lebenden Blättern von *Forsythia suspensa* S. et Z., seltener an denen von *Forsythia viridissima* Lindl. und *Forsythia europaea* Deg. et Balt. im Park.

In der Regel zeigen die Perithechien bis in den Herbst hinein, auch an abgefallenen, faulenden Blättern meist nur einzellige Sporen, doch finden sich immer, wenigstens in einzelnen Perithechien eines Fleckens, auch bisquitförmige $9 = 3 \mu$ große Sporen mit einer Querwand. Ob bis zum Frühjahr, bei fortschreitender Reife, alle Sporen zweizellig werden, ließ sich nicht konstatieren, da die Substanz der dünnen Blätter, namentlich aber die der Blattflecken, nach der Schneeschmelze vollständig verwittert war.

Ascochyta Hydrangeae (Ell. et Ev.) Auf lebenden Blättern von *Hydrangea paniculata* S. et Z.

Der als *Phyllosticta Hydrangeae* Ell. et Ev. bezeichnete Pilz, muß zur Gattung *Ascochyta* gestellt werden, weil neben einzelligen $8-10 = 3 \mu$ großen Sporen, auch häufig zweizellige, bisquitförmige, $10-12 = 3.5-4 \mu$ große Sporen sich vorfinden.

Ascochyta indusiata Bresad. Auf lebenden Blättern von *Clematis stans* S. et Z. im Park.

Ascochyta Malvae nov. spec. (Taf. I. Fig. 7.) *Maculis subrotundis, dilute ochraceis, postremo albidis, anguste saturatus marginatis; peritheciis epiphyllis, sparsis, subvelatis, 150-200 μ diam., contextu brunneo, ostiolo 30 μ lato, nigro marginato; sporulis initio cylindraceis vel ovoideis, 6-9 μ longis, 3-4 μ latis, postea cylindraceis vel in medio coarctatis, 8-9 μ longis, 3.5 μ latis, uniseptatis.*

In foliis vivis Malvae neglectae Wallr.

Die lichtbraunen, später weißlichen Flecken sind sehr mürbe und brechen oft aus. In einzelnen Perithechien finden sich kleinere einzellige Sporen, wohl aber auch hie und da untermischt mit den zweizelligen der reifen Perithechien. Diese einzelligen Sporen, die in den jüngeren Perithechien, auf noch braunen Blattflecken vorkommen, wären mit *Phyllosticta destructiva* Desm. zu identifizieren, da aber auch zweizellige Sporen und diese vornehmlich in den älteren, weißlich verfärbten Flecken sich finden, gehört der Pilz unzweifelhaft zur Gattung *Ascochyta*. Bei *Phyllosticta destructiva* Desm., welche hier auf den Blättern von *Lycium* häufig ist, gelang es niemals zweizellige Sporen zu finden, wie auch die Flecken auf *Lycium*blättern sich niemals weiß verfärben. Es ist daher die hier auf Malven auftretende Fleckenkrankheit durch eine neue *Ascochyta*art hervorgerufen, wenn ich auch nicht entscheiden kann, ob überhaupt jede auf Malven vorkommende, zu *Phyllosticta*

destructiva zu rechnende, Pilzform als Jugendstadium von *Ascochyta* anzusehen ist.

Ascochyta Quercus Sacc. et Speg. An Blättern von *Quercus pedunculata* Ehrh.; die gehäuft austretenden Sporen zeigen unter dem Mikroskope eine deutlich bräunliche Färbung.

Ascochyta ribesia Sacc. et Fautr. Auf lebenden Blättern von *Ribes nigrum* L.

Ascochyta Sambuci Sacc. Auf Blättern von *Sambucus nigra* L.

Ascochyta sarmenticia Sacc. Auf Blättern von *Lonicera Caprifolium* L.

Ascochyta Viburni (Roum.) Sacc. Auf Blättern von *Viburnum Opulus* L.

Ascochyta Weissiana Allesch. Auf Blättern von *Impatiens Balsamina* L. im Park. Die Sporen, die unreifen Perithechien entstammten, maßen nur $7-10 = 3-4 \mu$, hatten keine Querwand, jedoch 2-4 Oeltropfen.

Diplodina Sophorae Allesch. Auf trockenen Zweiglein von *Sophora japonica* L. im Park. Die Perithechien stehen zerstreut, durchbrechen die Epidermis nur mit dem 20μ weiten Porus und messen durchschnittlich 200μ im Durchmesser; die häufig ungleichzelligigen Sporen haben eine elliptisch-walzenförmige oder eiförmige Gestalt, sind farblos und messen $10-12 = 5-6 \mu$.

Diplodina verbenacea (Har. et Briard.) Allesch. Auf Stengeln von *Verbena officinalis* L.

Diplodina Vitalbae (Har. et Briard.) Allesch. An Zweigen von *Clematis Vitalba* L.

Darlucania filum (Bivon.) Castg. Auf den Uredohäufchen von *Puccinia graminis* Pers., *Puccinia Baryi* Wint. und *Puccinia Iridis* Wallr.

Fam. **Sphaeriodiaceae.** — Abteilg. **Phaeodidymae.**

Diplodia Amorphae (Wallr.) Sacc. Auf dürren Zweigen der *Amorpha fruticosa* L.; nicht selten finden sich zwischen den normalen Sporen auch solche von $20-24 \mu$ Länge und $10-12 \mu$ Dicke, welche 2-3 Querwände und in jeder Zelle einen Oeltropfen besitzen.

Diplodia atrata (Desm.) Sacc. Auf abgestorbenen einjährigen Schoßen von *Acer Negundo* L.

Diplodia Bryoniae nov. spec. (Taf. I. Fig. 10.) Peritheciis 50—150 μ magnis, lenticularibus, nigris, pertusis, in maculis pallidis caulis sitis; sporulis cylindraceo-fusiformibus, brunneis, 11—13 μ longis, 4 μ crassis.

In caulibus vivis *Bryoniae dioicae* Jacq., m. Sept.

Die bleichgrünen Flecken auf den Stengeln sind langgestreckt, wenig auffallend, mehr durch die Gegenwart der schwarzen Fruchtkörper als durch ihre Farbe von der Umgebung abweichend. Die Fruchtkörper stehen zerstreut, häufig auf den Stengelkanten, wodurch sie in Reihen geordnet erscheinen.

Diplodia Celtidis Roum. Auf dürren Zweigen von *Celtis occidentalis* L. (Ulmac.); später scheinen in denselben Fruchthäusen sich mauerförmig geteilte Sporen (*Camarosporium* spec.) zu bilden.

Diplodia Coluteae Schnabl. Auf Zweigen von *Colutea arborescens* L. im Park.

Diplodia Crataegi Westdp. Auf dürren Zweigen von *Crataegus monogyna* Jacq., *Crataegus crus galli* L. und *Cotoneaster pyracantha* Spach.

Diplodia Gleditschiae Passer. Auf abgestorbenen Zweigen von *Gleditschia triacanthos* L. (Leguminos.) im Park.

Diplodia hedericola Sacc. Auf weißen, braungerandeten Blattflecken von *Hedera helix* L. im Park.

Diplodia incrustans Sacc. Auf dürren Zweigen von *Broussonetia papyrifera* Vent. (Morac.) Die Sporen, welche bis 22 = 10·5 μ messen, sind im reifen Zustand an der Querwand stark eingeschnürt, die Teilzellen erscheinen fast wie zwei Kugeln, die sich an der Berührungsstelle etwas abplatten.

Diplodia juniperina Westdp. An vertrockneten Zweigen von *Juniperus Sabina* L. im Park; die Sporen schwanken in der Größe von 20—26 = 10—14 μ , die schmälere sind eiförmig, an der Querwand nicht eingeschnürt, während die breiteren an derselben stark eingeschnürt sind.

Diplodia Kerriae Berk. Auf vertrockneten Zweigen von *Kerria japonica* DC. im Park.

Diplodia Licalis Westdp. Auf nicht ausgereiften, abgestorbenen Schattensprossen von *Syringa vulgaris* L.

Diplodia Lonicerae Fuck. Auf dürren Zweigen von *Lonicera spinosa* Jacq. (L. *Alberti* Regel) im Park.

Diplodia mamillana (Fr.) Sacc. An verdorrten Zweigen von *Cornus sanguinea* L.

Diplodia microsporella Sacc. An Zweigen von *Berberis vulgaris* L.

Diplodia Mori Westdp. Auf trockenen Zweigen von *Morus alba* L. im Park.

Diplodia nigricans Sacc. Auf trockenen Zweigen von *Cytisus Attleyanus* Hort. im Kalthause.

Diplodia Phellodendri nov. spec. *Peritheciis sparsis, corticem emergentibus et erumpentibus, subglobosis; sporulis ab initio cylindraccis, decoloribus, in aetate firmata cylindraccis vel ovoideis, fuscobrunneis, subopacis, 24—36 μ longis, 8 μ crassis; basidiis 10 μ longis, 1 μ crassis, decoloribus.*

In ramulis siccis Phellodendri amurensis Rupr. in horto Eisgrubensi, m. Septb.

Die anfangs bedeckten Perithechien wölben die Rinde pustelartig auf, um sie dann zu durchbrechen. Neben den Sporen von der angegebenen Größe finden sich seltener kleinere von 18—20 μ Länge; in sehr vereinzeltten Fällen fanden sich Sporen mit zwei Querwänden.

Diplodia ramulicola Desm. Auf dürren Zweigchen von *Evonymus nana* Bieb. im Park.

Diplodia rhodophila Passer. Auf dürren Zweigen von *Rosa canina* L.

Diplodia rubicola Sacc. Auf dürren Zweigen von *Rubus caesius* L. var. *umbrosus* Reichb. im Oberwald.

Diplodia Siliquastri Westdp. Auf vertrockneten Zweigen von *Cercis canadensis* L. (Legumin.)

Diplodia Sophorae Sacc. et Speg. An abgestorbenen Zweigchen von *Sophora japonica* L.

Diplodia spiraeina Sacc. An dürren Zweigen von *Spiraea cantonensis* Lour. im Park.

Diplodia Stangeriae nov. spec. (Taf. I. Fig. 3.) *Maculis maximis, pallescentibus, margine dilutis; peritheciis amphigenis, sparsis, 250—300 μ diam., tectis dein erumpentibus, nigris; sporis ovoideis, 26—30 μ longis, 14 μ latis, initio decoloribus, granulosis, ovoideis, postea ovoideis vel ellipsoideis, uniseptatis, fuscis, granulosis, guttulis oleosis; basidiis tenuibus, 10—30 μ longis, 1 μ crassis, hyalinis, continuis.*

In foliis vivis Stangeriae paradoxa Th. Moore (Cycadac.) in in tepidario cultae; m. Nov.

Die beiderseits auf den Flecken stehenden Peritheciën sind oft längs der Seitennerven des Blattes gereiht, die Epidermis ist durch die ausgetretenen Sporen im weiteren Umkreis der Peritheciën geschwärzt. Die langen durchsichtigen Sporenträger machen, wenn die Sporen abgefallen sind, den Eindruck von Paraphysen. Bei den reifen Sporen ist meist die untere Zelle kleiner als die andere, etwas zugespitzt; an der Querwand sind die Sporen nicht eingeschnürt. Im Auftreten hat der Pilz die größte Aehnlichkeit mit *Phyllosticta Stangeriae*, unterscheidet sich aber leicht durch die Sporen von dem letzteren; möglicherweise gehören beide in den Entwicklungskreis eines und desselben Ascomyceten.

Diplodiella fruticosae nov. spec. (Taf. I. Fig. 8.) Peritheciis 110—150 μ diam., lenticularibus vel hemisphaericis, apice impresso, pertusis (Ost. 20 μ lato), contextu parenchymatico, fusconigris; sporulis 10—14 μ longis, 4—5 μ latis, cylindraceis vel pyriformibus, subfuscis.

Ad ramos inflorescentiae, mortuos, decorticatos Amorphae fruticosae L.; m. Nov.

Die braunen bis schwarzen Fruchtkörper stehen reihenweise auf den Holzfasern der faulenden und entrindeten Rispenäste. Die Sporen zeigen verschiedene Formen; von bisquitförmigen, in der Mitte eingeschnürten, gleichzelligen, finden sich Uebergänge zu walzlichen, nicht eingeschnürten und zu ungleichzelligen, birnförmigen; manche sind auch gekrümmt.

Fam. **Sphaeroidaceae.** — Abteilg. **Phaeophragmiae.**

Hendersonia Grossulariae Oudem. Im Periderm lebender, ausgereifter Zweige von *Ribes Grossularia* L.

Hendersonia Lantanae (Sacc.) (*Ascochyta Lantanae* Sacc.) Auf Blättern von *Viburnum Lantana* L. im Park.

Die ziemlich großen Blattflecken sind anfänglich braun, später vergrauen sie, werden in der Mitte weißlich und brechen zuletzt aus. Die Peritheciën stehen auf der Oberseite zerstreut. In den Fruchtkörpern, welche auf dem braunen Rand der Flecken stehen, also die jüngsten sind, befinden sich einzellige, ellipsoidische Sporen von 10—12 = 3—4 μ Größe. Aus den nächst älteren Peritheciën, auf dem vergrauenden Teil des Blattfleckens, treten

die Sporen in blaßgelben Ranken aus; sie sind schlank spindelförmig, zweizellig, $11-14 = 2 \mu$; in diesem Stadium stimmen sie vollständig mit denen von *Ascochyta Lantanae* Sacc. überein. Auf der innersten, weißen, leicht ausbrechenden Zone des Fleckens, messen die Perithechien $180-200 \mu$ und enthalten bräunlichgelbe, 3—5 zellige, walzige, an beiden Enden abgerundete Sporen von $12-18 \mu$ Länge und $3-4 \mu$ Dicke.

Wegen dieser letzten Sporenform, die als der Zustand der Sporenreife betrachtet werden muß, da sie im ältesten Teil des Blattfleckens auftritt, ist es notwendig die Saccardosche Art *Ascochyta Lantanae* zur Gattung *Hendersonia* zu stellen.

Es ist dies wieder ein Beispiel für die Unzulänglichkeit der, aus praktischen Gründen sehr bequemen, Saccardoschen Umgrenzung der Gattungen nach der Farbe und Zellenzahl der Sporen.

Hendersonia Mali Thümen. Auf Blättern kultivierter Apfelsorten im alten Spaliergarten.

Hendersonia malvacei Brun. Auf entrindeten Zweigen von *Ribes nigrum* L.

Hendersonia Opuntiae nov. spec. (Taf. I. Fig. 11.)
Peritheciis in maculis fuscis, subprominulis, nigris, 150 μ diam. contextu parenchymatico, cum ostiolo 12 μ lato. Sporulis cylindraccis, badiis, 18—35 μ longis, 4—6 μ latis, 6—9 septatis, cirris fuscis.

In caulibus Opuntiae comanchicae Engelm. in horto Eisgrubensi; n. Mart.

Die Flecken sind sehr groß, nicht scharf begrenzt, oft über die ganzen Stengelglieder ausgedehnt. Diese gehen teils zu Grunde, teils heilen sie sich aus, indem unter den vom Pilz getöteten Hautgewebe eine Korklage sich bildet, worauf sich das zerstörte Gewebe in borkenartigen Schuppen ablöst.

Die Sporen treten in dunkelbraunen Ranken aus den wenig hervortretenden Perithechien und beschmutzen die Umgebung des Fruchtkörpers. Die Länge der Sporen schwankt zwischen 18 und 35 μ , die Zahl der Querwände zwischen 6 und 9, am häufigsten kommen 8zellige Sporen von 26—30 μ Länge und 5 μ Dicke vor. Die Farbe der Sporen ist ein schönes kastanienbraun, die beiden abgerundeten Endzellen sind immer lichter; hie und da finden sich bei den Sporen in einigen oder in allen Zellen Oeltropfen. Der Pilz, der auf einem Exemplar von *Opuntia comanchica* Engelm., das im Freien ausgepflanzt war, auftrat, vernichtete

dasselbe fast vollständig. Auf den Opuntien und anderen Cactaceen des Kalthauses trat derselbe nicht auf.

Hendersonia piricola Sacc. Auf den Blättern verschiedener Birnensorten in der Baumschule und in den Obstanlagen.

Hendersonia pulchella Sacc. Auf berindeten Zweigen von *Ribes nigrum* L. und auf Blättern von *Elaeagnus angustifolia* L. f. Auf letzterem Substrat bildet der Pilz weiße, dunkelgerandete Flecken, und ist vergesellschaftet mit *Septoria argyraea* Sacc. Die braunen, lang spindelförmigen Sporen von $30-45 = 5.6 \mu$ Größe, mit 7-12 Querwänden rechtfertigen wohl nicht die Aufstellung einer neuen Varietät dieser auf verschiedenen Pflanzen vorkommenden Art.

Auch bei diesem Vorkommen finden sich in den verschiedenen reifen Fruchtkörpern Sporen von verschiedener Größe und Zellenzahl. Die jüngsten Sporenstände sind ellipsoidisch, $3-5 = 3 \mu$, einzellig, farblos, in gehäuften Massen jedoch bräunlich erscheinend; ältere Sporen sind noch farblos, $6-8 = 4 \mu$ groß, mit 2-3 Querwänden, noch ältere sind schon bräunlich, $10-20 = 4.5-5 \mu$ groß, 4-6zellig, später vom Monate September an, häufig im November an den bereits abgefallenen Blättern, finden sich erst die erwachsenen dunkler braunen Sporen von $30-40 \mu$ Länge.

Hendersonia Sambuci Müller. An vertrockneten einjährigen Sprossen von *Sambucus nigra* L.

Hendersonia sarmentorum Westdp. Auf lebenden Zweigen von *Berberis vulgaris* L.

Hendersonia sarmentorum Westdp. var. *laurina* Cooke. Auf verdorrten Zweigen von *Leptospermum scoparium* Forst. (Myrtac.) im Kalthause.

Prosthemia betulinum Kunze. Auf abgefallenen, dürren Reisern von *Betula verrucosa* Ehrh.

Fam. **Sphaerioidaceae.** — Abteilg. **Phaeodictyae.**

Camarosporium Amorphae Sacc. Auf abgestorbenen Zweigen von *Amorpha fruticosa* L., *Sophora japonica* L. und *Sophora platycarpa* Maxim.

Camarosporium Caraganae Karst. Auf trockenen Zweigen von *Caragana digitata* Lam. im Park und den Lundenburger Anlagen.

Camarosporium Coluteae (Peck. et Cooke) Sacc. Auf dürren Zweigen von *Colutea arborescens* L.

Camarosporium Hazslinskii Sacc. Auf verdorrten Zweigen von *Lycium halimifolium* Mill.

Camarosporium Laburni (Westdp.) Sacc. Auf vertrockneten und abgefallenen Zweigen von *Laburnum vulgare* Gris.

Camarosporium Passerinii. Auf dünnen Zweigen von *Morus alba* L.

Camarosporium Robiniae (Westdp.) Sacc. Auf trockenen Zweigen von *Robinia pseudacacia* L. Die Sporen messen meist 18—20 = 8 μ , wenige etwas über 20 μ , wenige unter 16 μ ; die meisten besitzen 5, wenige nur 3, noch geringere 6—7 Querwände.

Camarosporium quaternatum (Hazsl.) Sacc. Auf trockenen Zweigen von *Lycium halimifolium* Mill.

Dichomera Saubinetii (Mont.) Cooke. Auf gefällten Jungeichenstämmen. (*Qu. pedunculata* Ehrh.)

Fam. **Sphaerioidaceae**. — Abteilg. **Scolecosporae**.

Septoria aesculina Thümen. Auf lebenden Blättern von *Aesculus Hippocastanum* L. Ob der gefundene Pilz wirklich zu dieser Art gehört, ist mir nicht ganz sicher; die Form und Farbe der Flecken würde für die Zugehörigkeit sprechen, doch die Größe (50—70 = 3 μ) und Teilung (3 Querwände) der Sporen weisen auf *Septoria Aesculi* (Lib.) Westdp. hin.

Septoria argyraea Sacc. Auf Blättern von *Elaeagnus angustifolius* L. f. und dessen Varietät *E. orientalis* L. f. im Park.

Septoria Artemisiae Passer. Auf Blättern von *Artemisia vulgaris* L.; die Sporen sind bis 70 μ lang und besitzen 2—3 Querwände.

Septoria Beberidis Niessl. Auf Blattflecken von *Berberis vulgaris* L. im Park; die Sporen erreichen bis 80 μ Länge.

Septoria betulina Pass. Auf welkenden Blättern von *Betula verrucosa* Ehrh.

Septoria Chelidonii Desm. Auf lebenden Blättern von *Chelidonium majus* L.

Septoria chrysanthemella Sacc. Im Jahre 1904 das erstemal auf *Chrysanthemum indicum* L. im Kalthause aufgetreten.

Die Sporengröße ist sehr veränderlich; die Länge schwankt zwischen 38—60 μ , doch wurden auch 80 μ lange Sporen beobachtet. Ebenso ist der Zellinhalt entweder gekörnelt, oder es treten

deutliche Tropfen darin auf, oder es sind bis 7 Querwände ausgebildet.

Septoria Cirsii Niessl. Auf lebenden Blättern von *Cirsium arvense* Scop.

Septoria Clematidis Rob. et Desm. Auf lebenden Blättern von *Clematis Vitalba* L. im Park und den Weinbergsrändern. Die befallenen Blätter vertrocknen gänzlich und fallen ab.

Septoria Convolvuli Desm. Auf lebenden Blättern von *Convolvulus arvensis* L. und *Calystegia sepium* R. Br.

Septoria cornicola Desm. Auf den Blättern von *Cornus sanguinea* L. im Park und den Auwäldern eine häufige Erscheinung.

Septoria Crataegi Kikx. Auf lebenden Blättern von *Crataegus monogyna* Jacq. im Park.

Septoria Cucurbitacearum Sacc. Auf lebenden Blättern von *Cucurbita maxima* Dutr. im Gemüsegarten.

Septoria dubia Sacc. et Syd. Auf lebenden Blättern von *Quercus Cerris* L. im Theimwald.

Septoria Ebuli Desm. et Rob. Auf Blättern von *Sambucus Ebulus* L. an den Weinbergsrändern nächst dem Bischofwarther Teich.

Septoria eryngicola Oudem. et Sacc. Auf der Unterseite der Hochblätter und an den Achsentheilen der Blütenstände von *Eryngium campestre* L.

Septoria Evonymi-japonici Pass. Auf trockenen Blättern von *Evonymus japonica* Thunbg. im Kalthause.

Septoria exotica Speg. Auf lebenden Blättern von *Veronica speciosa* R. Cunn. im Kalthause; da die befallenen Blätter bald abfallen, ist der Pilz für die Kultur des neuseeländischen Ehrenpreises schädlich.

Septoria Fraxini Desm. Auf Blättern von *Fraxinus excelsior* L. im Park und den Auwäldern.

Septoria Globulariae Sacc. Auf den Wurzelblättern von *Globularia Willkommii* Nym. am Hoheneck gegen Nikolsburg.

Septoria Humuli Westdp. Auf lebenden Blättern von *Humulus Lupulus* L. am Mitterteich.

Septoria Lobeliae Peck. var. *berolinensis* Sydow. Auf lebenden Blättern von *Lobelia cardinalis* L. (Campanulac.) im Park.

Septoria Lobeliae-syphiliticae P. Henn. Auf Blättern von *Lobelia syphilitica* L. (Campanulac.) im Park.

Septoria Lychnidis Desm. Auf Blättern von *Lychnis chalconica* L. im Park.

Septoria Lycopersici Speg. Im Jahre 1905 zuerst im Treibhause, seit 1907 auch im Freien häufig an *Solanum Lycopersicum* L.

Septoria Lysimachiae Westdp. Auf lebenden Blättern von *Lysimachia vulgaris* L. am Parkteich.

Septoria Magnusiana Allesch. Auf Blättern von *Spiraea chamaedrifolia* L. im Park.

Septoria osteospora Briard. Auf herbstlichen Blättern von *Populus nigra* L. und *Quercus pedunculata* Ehrh.

Septoria Paeoniae Westdp. Auf lebenden und welkenden Blättern von *Paeonia Moutan* Sims. im Park.

Septoria piricola Desm. Auf den Blättern kultivierter Birnbäume in der Baumschule; der Pilz befällt die verschiedenen Birnensorten ungleich heftig, am stärksten tritt er auf „Williams Christbirne“, „Philipp Goes“ und „Clapps Liebling“ auf.

Septoria Podagrariae Lasch. Auf lebenden Blättern von *Aegopodium Podagraria* L.

Septoria polygonicola (Lasch.) Sacc. Auf Blättern von *Polygonum persicaria* L. beim Mitterteich.

Septoria Populi Desm. An Herbstblättern von *Populus nigra* L. mit *Septoria osteospora* Briard. beim Bischofwarther Teich.

Septoria ranunculacearum Lév. Auf Blättern von *Ranunculus repens* L. bei den Teichen; die Sporen weichen von den typischen der Art durch geringere Größe (nur 28—30 = 1·5 μ) ab.

Septoria Robiniae Desm. Auf vertrockneten Blattflecken von *Robinia Pseudacacia* L.

Septoria Rubi Westdp. An Blättern von *Rubus caesius* L. var. *arvalis* Reichb. Die Sporen sind vielfach größer als in Rhab. Kryptfl., I. Bd. Abt. VI. p. 847, angegeben ist, nämlich 70—90 μ ; sie sind an einem Ende dicker und an dieser dickeren Hälfte mehrfach quer geteilt.

Septoria Sedi Westdp. Auf Blättern von *Cotyledon Pachyphytum* Baker und *Cotyledon gibbiflorum* Moç. et Sess. (Crassulac.) im Park und den Mistbeeten stark auftretend und die Blätter tötend. Der Pilz macht sich vornehmlich an überwinterten Pflanzen, welche alle Blätter verlieren, unangenehm bemerkbar.

Septoria tinctoriae Brun. Auf Blättern von *Serratula tinctoria* L.; die Sporen treten in bräunlichen Ranken aus und messen $60-80 = 2 \mu$.

Septoria Trachelii Allesch. An Blättern einer nicht näher bestimmbareren *Campanula*-Art beim Mitterteich.

Septoria Urticae Desm. et Rob. Auf Blättern von *Urtica urens* L. auf den Composthaufen im Gemüsegarten. Die Perithezien haben einen Durchmesser von $70-80 \mu$ und eine 30μ weite Oeffnung; die Sporen messen $50-70 = 2 \mu$, sind gerade, häufig auch gewunden, in der Jugend mit Oeltropfen, später mit meist drei, seltener mit 4-5 Querwänden.

Septoria Westendorpii Winter. Auf Blättern von *Chenopodium hybridum* L. am Mitterteich. Die $18-20 \mu$ langen, aber nur $3-4 \mu$ (nicht 7μ , wie es in Rabh. Kryptfl. angegeben ist) dicken Sporen sind cylindrisch, oft gekrümmt, mit mehreren Oeltropfen versehen; zwischen je zwei Oeltropfen sind die Sporen meist leicht eingeschnürt. Wenn, was wahrscheinlich ist, *Sept. Westendorpii* Wint. mit *Sept. Atriplicis* (Westdp.) Fuck. und *Sept. Chenopodii* Westdp. identisch ist, so hätte letzterer Name die Priorität.

Rhabdospora caulicola Sacc. Auf trockenen Blütenstielen von *Scabiosa graminifolia* L. im Park.

Rhabdospora Jasmini Passer. Auf dünnen Zweigen und vertrockneten Zweigspitzen von *Jasminum fruticans* L. (Oleac.) im Park.

Rhabdospora nebula Sacc. Auf trockenen Stengeln von *Heracleum Sphondylium* L.

Rhabdospora verbenicolae Sacc. var. *major* Brun. Auf den Aehrenscheideln von *Verbena officinalis* L.; die auf der Aehrenscheidel zerstreut stehenden Perithezien besitzen $140-170 \mu$ Durchmesser, sind der Rinde eingesenkt und durchbrechen dieselbe nur mit einer 20μ weiten Mündung; die Sporen haben eine keulig-fadenförmige Gestalt, sind $40-60 \mu$ lang, am dickeren Ende $2-2.5 \mu$ breit, führen vereinzelte Oeltropfen und besitzen keine Querwände. Selten sind die Sporen beidseitig gleichmäßig zugespitzt.

Phleospora maculans (Bereng.) Allesch. Auf braunen Blattflecken vorzeitig abfallender Blätter von *Morus alba* L.

Phlyctaena Magnusiana (Allesch.) Bresad. Auf den Blättern von *Apium graveolens* L. in den Gemüsekulturen häufig und schädlich.

Fam. **Leptostromataceae.**

Leptothyrium alneum (Lév.) Sacc. An lebenden Blättern von *Alnus glutinosa* Gärt. an den Grenzteichen.

Leptothyrium Pomi (Mont. et Fr.) Sacc. An reifen Äpfeln hie und da auftretend.

Pigottia astroidea Berk. et Br. An Blättern von *Ulmus campestris* L.

Leptostroma punctiforme Wallr. Auf Blättern von *Euphorbia lucida* W. et K. im Oberwald.

Entomosporium maculatum Lév. An den Blättern der Birnwildlinge in der Baumschule sehr heftig auftretend und dieselben bereits im Juli-August entblättern; auch an einzelnen Kulturarten, wie „Lenzener Butterbirne“ und „Williams Herzogin von Angoulême“, durch vorzeitiges Entblättern derselben schädlich werdend.

Fam. **Excipulaceae.**

Psilospora Quercus Rabh. Auf der Rinde junger Eichenstämmen im Oberwald.

Fam. **Melanconiaceae.** — Abteilg. **Hyalosporae.**

Gloeosporium affine Sacc. Auf den vertrockneten Blatt- und Blütenscheiden verschiedener Arten von *Cattleya* Lindl. (Orchidac.) im Warmhause.

Gloeosporium epicarpium Thümen. Auf dem Epicarp unreifer Früchte von *Juglans regia* L. in den Weinbergen.

Gloeosporium harposporum Bresad. et Sacc. An vergilbten Blättern von *Viscum album* L.

Gloeosporium intermedium Sacc. var. *Poinsettiae* Sacc. Auf vertrockneten Stengeln von *Euphorbia pulcherrima* Willd. im Warmhause.

Gloeosporium Lindemuthianum Sacc. et Magn. Auf dem Epicarp unreifer Früchte von *Phaseolus vulgaris* L. var. *nanus* L. im October 1903 verheerend aufgetreten, in späteren Jahren nicht mehr.

Gloeosporium Louisiae Bäumler und *Gloeosporium pachybasium* Sacc. Beide Arten an vertrockneten Blättern von *Buxus sempervirens* L. im Park. Zur Unterscheidung beider Arten sind die Sporenmaße nicht zu gebrauchen, ebenso

variiert das Auftreten von Oeltropfen in den Sporen, einzig und allein die Conidienträger, die bei *G. pachybasium* kurz und dick sind, während sie bei *G. Louisiae* undeutlich sind, ermöglichen die Unterscheidung. Da aber bei reifen *Gloeosporium*-Fruchtlagern die Conidienträger oftmals verschleimen, halte ich *G. Louisiae* nur für einen fortgeschrittenen Reifezustand von *G. pachybasium*.

Gloeosporium Salicis Westdp. Auf Blättern von *Salix amygdalina* L. an der Thaja.

Gloeosporium Thümeni Sacc. Auf Blättern von *Dieffenbachia Seguine* Schott. (Araceae) im Warmhause.

Myxosporium tortuosum (Thüm. et Pass.) Allesch. Auf trockenen Zweigen von *Vitis Labrusca* L. und *Quinaria quinquefolia* (L.) Köhne (Vitac.) im Park.

Colletotrichum Dracaenae Allesch. Auf gelblich gefärbten, undeutlich begrenzten Blattflecken von *Dracaena Sanderiana* Hort. Sand. (Liliac.) seit 1906 im Warmhause.

Colletotrichum gloeosporoides Penz. var. *Hederac* Passer. Auf lebenden Blättern von *Hedera Helix* L.; die dunklen Randborsten sind knorrig, gekrümmt, septiert und messen in der Länge 80—120 μ bei 7 μ Dicke.

Colletotrichum Lolii (Fautr.) (*Vermicularia Lolii* Fautr.) Auf den Spelzen und der Aehrenspindel von *Lolium perenne* L., und auf den Blättern von *Cynodon Dactylon* Pers. Da ein Gehäuse vollständig fehlt, muß der Pilz, der in Rabh. Kryptgfl., I. Bd., VI. Abt., p. 506, unter *Vermicularia* aufgeführt ist, zu *Colletotrichum* gestellt werden.

Colletotrichum Malvarum Southw. Auf Blättern von *Althaea rosea* Cav. im Park.

Colletotrichum Orchidearum Allesch. (Taf. I. Fig. 13.) Auf den Blättern verschiedener Orchidaceen im Warmhause vorkommend und dieselben tötend. Der Pilz wurde hier auf folgenden Arten gefunden: *Ada aurantiaca* Lindl., *Arundina bambusifolia* Lindl., *Brassia verrucosa* Batem., *Cattleya labiata* Lindl., *C. Mossiae* Park., *C. Schroederiana* Reichb. f., *C. Trianaei* Lind. et Rehb. f., *Coelogyne cristata* Lindl., *Cymbidium giganteum* Wall., *C. Lowianum* Reichb. f., *Dendrobium fimbriatum* Hook., *D. formosum* Roxb., *D. Gibsoni* Paxt, *D. moschatum* Sw., *D. nodatum* Lindl., *Epidendrum* \times *Endresio-Wallisii* Hort., *Laelia anceps* Lindl., *Masdevallia Benedicti* Reichb. f., *M. Chestertoni* Reichb. f., *M. corniculata* Reichb. f., *M. Houtteana* Reichb. f., *M. Lehmanni* Reichb. f., *M.*

radiosa Reichb. f., *M. swertiifolia* Reichb. f., *M. troglodytes* E. Morr., *Maxillaria porphyrostele* Reichb. f., *M. praestans* Reichb. f., *M. triangularis* Lindl., *Microstylis spec.*, *Odontoglossum crispum* Lindl., *Paphiopedilum caricinum* (Lindl. et Paxt.), *Paphiopedilum Hartwegi* (Reichb. f.), *Sobralia leucoxantha* Reichb. f., *Stelis lanata* Lindl., *Vanda coerulea* Griff., *Xylobium decolor* Lindl.

Das Vorkommen auf den verschiedensten Orchideengattungen und Arten, sowie die ziemliche Gleichartigkeit der Sporen in Bezug auf Form und Größe, lassen es nicht angezeigt erscheinen, die auf verschiedenen Orchidaceen auftretenden Formen als Varietäten zu unterscheiden, wie dies Allescher u. a. getan haben.

Der Pilz tritt gewöhnlich auf dunkel umrahmten Blattflecken auf, welche sich gelegentlich über das ganze Blatt erstrecken, so daß der Rand vollständig fehlt. Die Fruchtlager, die auf dem toten Substrat erscheinen, bilden häufig, wenn sie die Epidermis durchbrochen haben, schwarze, in unregelmäßigen, quer über das Blatt verlaufenden Zickzackbändern angeordnete Häufchen von 100—200 μ Durchmesser. Die Randborsten der Fruchtlager, meist knorrig und gekrümmt, erreichen eine Länge von 40—80 μ , sind russig gefärbt, an der Spitze farblos; dieselben entwickeln sich immer später als die Sporen und sind an jungen Fruchtlagern, welche die Oberhaut noch nicht oder erst gerade durchbrochen haben, gar nicht oder sehr spärlich entwickelt. Die dicht stehenden Conidienträger sind am Grunde miteinander verwachsen und hier braun gefärbt, der freie Teil ist farblos mit körnigem Plasma.

Bei den reifen Fruchtlagern sind diese freien Enden der Fruchttträger meist vollständig verschleimt und daher nicht mehr wahrnehmbar. Die spindelig walzigen, geraden oder schwach gekrümmten Sporen schwanken zwischen 12 und 20 μ Länge und 4—6 μ Breite, enthalten meist mehrere größere Oeltropfen und körniges Plasma. Daß die Größenverschiedenheit der Sporen vom Entwicklungszustand des Fruchtlagers abhängt, zeigt sich darin, daß die Größe der einem Fruchtlager angehörigen Sporen meist übereinstimmt und nur kleine Schwankungen zeigt, sowie man wieder in verschiedenen Fruchtlagern eines Fleckens Sporen von verschiedenen Größe findet.

Die jungen Fruchthäufchen, welche noch keine Borsten entwickelt haben, kann man leicht zu *Gloeosporium* Desm. rechnen und es gehören wahrscheinlich *Gloeosporium Maxillariae* Allesch.

vielleicht auch *Gloeosporium Stanhopeae* Allesch. zu *Colletotrichum orchidearum* Allesch.

Außer auf Orchidaceen fand ich analoge *Colletotrichum* auch auf Bromeliaceen (*Billbergia thyrsoidea* Mart. und *Vriesea Morreniana* Hort.) auf Cyclanthaceen (*Carludovica Laucheana* Hook. und *Ludovia crenifolia* Drude), auf Palmen (*Rhapis flabelliformis* Ait., *Martinezia Lindeniana* Wendl, *Chamaedorea tenella* Wendl.), auf Cycadaceen (*Stangeria paradoxa* Th. Moore). Diese alle stimmen in den Sporenausmaßen und in der Weise des Vorkommens mit *C. orchidearum* Allesch., zum Teil mit *C. Dracaenae* Allesch. und *C. Cordyline* Poll. so überein, daß ich Abstand nehme dieselben als eigene Arten aufzufassen, vielmehr der Meinung bin, daß alle diese an Warmhauspflanzen sich entwickelnden *Colletotrichum* zu einer einzigen oder wenigen nicht stark differierenden Arten gehören. Die darüber Aufschluß gebenden Infektionsversuche sind noch nicht abgeschlossen.

Fam. **Melanconiaceae.** — Abteilg. **Phaeosporae.**

Melanconium juglandinum Kunze. Auf dünnen Aesten von *Juglans regia* L. in den Weingärten; die Sporen sind fast kuglig-eiförmig, 18—24 = 13—15 μ .

Melanconium Pandani Lév. Auf abgestorbenen Blattspitzen von *Pandanus Sanderi* Hort. im Warmhause.

Fam. **Melanconiaceae.** — Abteilg. **Hyalodidymae.**

*Marssonina**) *Daphnes* (Desm. et Rob.) Magn. Auf lebenden Blättern von *Daphne Mezereum* L. im Park.

Marssonina Juglandis (Lib.) Magn. Auf lebenden Blättern von *Juglans regia* L. in den Weinbergen, auf welkenden Blättern von *Juglans nigra* L. und *J. cinerea* L. im Park.

Marssonina truncatula (Sacc.) Magn. Auf lebenden Blättern von *Acer campestre* L. an den Grenzteichen.

Fam. **Melanconiaceae.** — Abteilg. **Hyalophragmiae.**

Septogloeum carthusianum Sacc. Auf unregelmäßigen, ockergelben Blattflecken von *Evonymus europaea* L. beim Bischofs-

*) Magnus hat in *Hedrigia* XLV. Bd. 1896, p. 88, für den aus Prioritätsgründen unzulässigen Fischerschen Namen *Marssonina* den Namen *Marssonina* vorgeschlagen.

warter Teich. Die einfachen oder gegabelten Sporenträger sind mehrzellig und messen 40—50 μ ; die walzenförmigen, meist gekrümmten Sporen von 40—50 = 12 μ Größe bestehen aus 3—6 in der Größe meist verschiedenen Zellen, der Inhalt derselben ist feinkörnig, häufig von größeren Tropfen durchsetzt, die Stielzelle besitzt oft eine kleine Stielwarze.

Fam. **Melanconiaceae.** — Abteilg. **Phaeopragmiae.**

Coryneum Corni-albae (Roum.) Sacc. Auf abgetrockneten Zweigen von *Cornus sanguinea* L. im Oberwald und *Cornus mas* L. im Park. Bei letzteren Exemplaren sind die Sporenträger 30—80 μ lang, 2 μ dick und hie und da gegabelt.

Coryneum foliicolum Fuck. In braunen, nicht scharf begrenzten und gerandeten Blattflecken auf *Crataegus monogyna* Jacq.

Coryneum microstictum Berk et Br. Auf Zweigen von *Ribes diacantha* Pallas im Park.

Coryneum umbonatum Nees. An vertrockneten, etwa 30jährigen Eichenstämmen in den Auwäldern.

Scolecosporium Fagi Lib. Auf trockenen Zweigen von *Fagus silvatica* L. im Park; die Sporen messen nur 50—64 = 8—9 μ , sind spindelförmig, aus meist vier mittleren rauchgrauen und 2—3 farblosen, oft hackig gebogenen Endzellen bestehend. Mit dem folgenden Pilz in denselben Fruchtlagern.

Asterosporium Hoffmanni Kunze. Auf trockenen Zweigen von *Fagus silvatica* L.

Pestalozzia Cycadis Allesch. An trockenen Fiederblättern von *Macrozamia corallipes* Hook. und *Encephalartos Ghellinckii* Lem. (Cycadac.) im Warmhause.

Pestalozzia funerea Desm. Auf abgestorbenen Zweigen von *Thuja occidentalis* L., und Nadeln von *Juniperus drupacea* Labill.

Pestalozzia Guepini Desm. Auf trockenen Blattstellen von *Nepenthes* \times *Williamsi* Hort. und *Nepenthes laevis* Lindl. (Nepenthac.) im Warmhause.

Die 20 = 7 μ messenden Sporen sind fünfzellig, die erste und fünfte Zelle sind farblos, die zweite lichtbraun, die dritte und vierte dunkelbraun gefärbt. Die Endzelle trägt meist drei farblose Borsten von 16—30 μ Länge; an reifen ausgefallenen,

auf der Oberfläche der Blätter liegenden Sporen sind die farblosen Zellen meist abgefallen.

Pestalozzia Thümeni Speg. Auf trockenen Zweigen von *Quinaria quinquefolia* (L.) Köbne im Park.

Pestalozzia versicolor Speg. Auf abgefallenen Blättern von *Evonymus japonica* Thunbg. im Kalthaus; die Sporen stimmen in Gestalt und Größe mit der für *Nerium* angegebenen Art überein, doch ist die zweite untere Zelle nicht „angenehm gelbgrünlich“, sondern licht olivenbraun gefärbt, während die dritte und vierte Zelle schwarzbraun, fast undurchsichtig sind, so daß die Querwand zwischen beiden Zellen nicht immer sichtbar wird.

Hyaloceras hypericinum (Ces.) Sacc. Auf trockenen Stengeln von *Hypericum perforatum* L. Die Sporen sind schlank spindelförmig, oft aber auch dicker und kürzer, bogenförmig gekrümmt, meist 4-, seltener 5zellig. Die beiden Endzellen sind hyalin oder wenigstens lichter gefärbt als die rauchgrauen Mittelzellen. Die Sporen messen $14-26 = 4-5 \mu$, die zwei hyalinen Borsten $12-16 \mu$; selten findet man am Ende der Spore drei Borsten, noch seltener wurde auch an den Mittelzellen eine Borste beobachtet.

Fam. **Melanconiaceae.** — Abteilg. **Phaeodictyae.**

Steganosporium Fautreyi Sacc. et Syd. (Taf. I. Fig. 12). An dünnen abgefallenen Ruten von *Betula verrucosa* Ehrh. Da die gefundenen Exemplare mit der Beschreibung und Abbildung in Rabh. Kryptgfl. I. Bd., VII. Abt., p. 712 und 713 nicht vollkommen übereinstimmen, gebe ich die vollständige Beschreibung des hier gefundenen Pilzes. Die Sporenlager stehen auf den Zweiglein zerstreut, wölben zuerst die Epidermis stark auf und reißen dieselbe dann der Quere nach auf. Die Sporen von $50-70 \mu$ Länge und $18-20 \mu$ Dicke sind länglich keulenförmig, am vorderen Ende abgerundet, nach unten in zwei zylindrische Stielzellen verschmälert. Die Keule ist durch meist 5 Querwände und eine Längswand geteilt, an den Querwänden deutlich, manchmal sehr stark, eingeschnürt. Jede Zelle enthält einen großen Oeltropfen. Die Sporen sind kastanienbraun gefärbt, die zwei Stielzellen immer lichter als die übrigen; eine Schleimhülle, die die Sporen umgibt, läßt sich deutlich erkennen. Die Sporenträger stehen dicht gedrängt und erreichen $160-200 = 4-5 \mu$, sie sind hyalin und gehen ohne Einschnürring in die Stielzellen über.

Fam. **Melanconiaceae.** — Abteilg. **Scolecosporae.**

Cryptosporium betulinum Sacc. An dünnen, am Boden liegenden Ruten von *Betula verrucosa* Ehrh. im Park.

Cryptosporium leptostromoides Kühn. Auf Stengeln von *Lupinus luteus* L. im Garten der Gartenbauschule.

Die Fruchtlager liegen in der Rinde und werden von dem braungefärbten Gewebe derselben allseitig wie von einem Gehäuse umgeben. Auf den Stengeln erscheinen dieselben als schwarze, in die Länge gezogene Flecken von 0·5—1·5 mm Länge und etwa 0·5 mm Breite, die zerstreut oder in Reihen geordnet stehen, wohl auch manchmal zusammenfließen. Die über dem Fruchtlager ebenfalls geschwärzte Epidermis wird zuletzt in einer 80—100 μ weiten, elliptischen Oeffnung durchbrochen. Die fadenförmigen 10—16 μ langen, farblosen Sporenträger kleiden die Wände des unechten Fruchtgehäuses dicht aus und tragen die cylindrischen 8—10 = 2 μ messenden Sporen, mit 2—4 Oeltropfen.

Erklärung der Tafeln.

Taf. I.

Fig. 1. Fieder von *Stangeria paradoxa* Th. Moore von *Phyllosticta Stangeriae* n. sp. befallen (nat. Gr.)

Fig. 2. Sporen von *Phyllosticta Stangeriae* n. sp. (1200/1).

Fig. 3. Sporen von *Diplodia Stangeriae* n. sp. (600/1).

Fig. 4. Blattspitze von *Bletilla hyacinthina* Reichb. f. mit von *Phyllosticta Bletiae* n. sp. erzeugten Blattflecken (nat. Größe).

Fig. 5. Sporen von *Phyllosticta Bletiae* n. sp. (1200/1).

Fig. 6. Sporen von *Phyllosticta Spinaciae* n. sp. (1200/1).

Fig. 7. Sporen von *Ascochyta Malvae* n. sp. (1200/1).

Fig. 8. Sporen von *Diplodiella fruticosae* n. sp. (1000/1).

Fig. 9. Sporen von *Ascochyta Cotyledonis* n. sp. (1200/1).

Fig. 10. Sporen von *Diplodia Bryoniae* n. sp. (600/1).

Fig. 11. Sporen von *Hendersonia Opuntiae* n. sp. (600/1).

Fig. 12. Sporenbündel (junge und erwachsene) von *Steganosporium Fautreyi* Sacc. et Syd. (600/1).

Fig. 13. Blatt von *Coelogyne cristata* Lindl. mit *Colletotrichum orchidearum* Allesch (nat. Gr.)

Taf. II. Blätter von *Yucca filamentosa* L. mit Blattflecken von *Coniothyrium concentricum* Sacc. (nat. Gr.)

Taf. III. Blatt von *Cotyledon gibbiflorum* Moç. et Sess. mit den Peritheciën von *Ascochyta Cotyledonis* n. sp. (nat. Gr.)

Taf. IV. Blätter von *Forsythia suspensa* S. et Z. mit Blattflecken von *Ascochyta Forsythiae* Höhn. (nat. Gr.)

Alphabetisches Register der Familie.

	Seite		Seite
<i>Amphisphaeriaceae</i>	81	<i>Phaeosporae</i>	108
<i>Ascobolaceae</i>	74	<i>Scolecosporae</i>	111
<i>Aspergillaceae</i>	76	<i>Melanconidaceae</i>	83
<i>Auriculariaceae</i>	73	<i>Mollisiaceae</i>	75
<i>Cenangiaceae</i>	76	<i>Mucoraceae</i>	65
<i>Chaetomiaceae</i>	80	<i>Mycosphaerellaceae</i>	82
<i>Coleosporaceae</i>	67	<i>Perisporiaceae</i>	79
<i>Cronartriaceae</i>	68	<i>Peronosporaceae</i>	63
<i>Cucurbitariaceae</i>	81	<i>Pezizaceae</i>	74
<i>Diatrypaceae</i>	83	<i>Phacidiaceae</i>	76
<i>Dichaeenaceae</i>	76	<i>Physaraceae</i>	62
<i>Didymiaceae</i>	62	<i>Pleosporaceae</i>	82
<i>Dothideaceae</i>	80	<i>Pucciniaceae</i>	68
<i>Entomophthoraceae</i>	65	<i>Reticulariaceae</i>	62
<i>Erysibaceae</i>	77	<i>Sordariaceae</i>	81
<i>Excipulaceae</i>	105	<i>Sphaeriaceae</i>	81
<i>Exoascaceae</i>	74	<i>Sphaerioidacea</i> :	
<i>Gnomoniaceae</i>	82	<i>Hyalodidymae</i>	93
<i>Helotiaceae</i>	74	<i>Hyalosporae</i>	84
<i>Hypocreaceae</i>	79	<i>Phaeodictyae</i>	100
<i>Hypodermataceae</i>	76	<i>Phaeodidymae</i>	95
<i>Hysteriaceae</i>	76	<i>Phaeophragmiae</i>	98
<i>Liceaceae</i>	62	<i>Phaeosporae</i>	92
<i>Leptostromataceae</i>	105	<i>Scolecosporae</i>	101
<i>Massariaceae</i>	82	<i>Stemonitaceae</i>	62
<i>Melampsoraceae</i>	67	<i>Synchytriaceae</i>	63
<i>Melanconiaceae</i> :		<i>Tilletiaceae</i>	66
<i>Hyalodidymae</i>	108	<i>Trichiaceae</i>	62
<i>Hyalophragmiae</i>	108	<i>Ustilaginaceae</i>	65
<i>Hyalosporae</i>	105	<i>Valsaceae</i>	83
<i>Phaeodictyae</i>	110	<i>Xylariaceae</i>	83
<i>Phaeophragmiae</i>	109		

Beiträge zur Flora Mährens.

Von **A. Wildt.**

Es ist mir nicht unbekannt, daß die Reihenfolge der Klassen, Familien etc. auf Grund neuer Forschungen eine andere sein sollte, als in dem folgenden. Da ich aber schon viele Jahre in meinen Publikationen mich an die Flora Niederösterreichs von Beck anlehne, behalte ich auch heuer die bisherige Reihenfolge bei, um so das Zusammensuchen der neu aufgefundenen Standorte der Arten zu erleichtern.

Arten und Varietäten, die in Obornys Flora fehlen, und auch in früheren Jahrgängen dieser Verhandlungen noch nicht genannt sind, erscheinen **fett** gedruckt.

1. *Botrychium Lunaria* (L.) Sw. verbreitet an Rainen im Bezirke Gaya, so bei Watzenowitz, Wilkosch etc.

2. *Potamogeton praelongus* Wulf. bei Saar.

3. *Leersia oryzoides* Mieg., an der Schwarza schon in der Fischergasse; an der Zwitta vergebens gesucht.

4. *Stipa pennata* L. forma *Joannis* Čel. bei Nikolsburg, Göding, Kromau, Pausram und ein Stück am Hadiberge. (Formaneks Angabe, daß am Hadiberge die folgende vorkomme, bleibt also unbestätigt); forma *Grafiana* Stev. am Wetternik (Butschowitz); forma **Tirsa** Stev. mit der vorigen am Wetternik.

5. *Agrostis canina* L. bei Iglau.

6. *Corynephorus canescens* P. B. Hügel gegenüber der Station Eibenschitz, selten.

7. *Deschampsia flexuosa* Trin bei Střelitz und bei Wühr (Bystritz am Pernstein).

8. *Dactylis Aschersoniana* Graebn. (Asch. & Grb. Syn: Bd. II, 1. pag. 381) in Massen bei Branowitz.

9. *Melica ciliata* L. **transilvanica** Schur. Brünn, Watzenowitz, **nebrodensis** Gr. Godr. bei Kromau.

10. *Festuca altissima* All. bei Kiritein. Selten. (Doktor v. Teuber.)

11. *Festuca pseudovina typica* Hackel. Bei Kromau und im Eisenbahnschnitte bei Pausram Stücke, die als solche angesehen werden können.
12. *Carex polyrrhiza* Wallr. Typisch bei Zwittau. (Dr. v. Teuber.)
13. *Carex riparia* Curt. an den Teichen zwischen Königsfeld und Rzeczkowitz.
14. *Carex rostrata* Stokes bei Kiritein (Brünn).
15. ***Carex stellulata*** × ***canescens*** Asch. & Gr. Syn. Bd. II, 2, pag. 65, bei Kiritein (Dr. v. Teuber); ein Stück zwischen Zóptau und Wermsdorf.
16. *Heleocharis ovata* Röm. & Schult. einige Stücke beim Teiche in Jedowitz und in der var. *minima* Beck bei Pistowitz (Lultsch).
17. *Juncus filiformis* L. bei Brzes (Saar).
18. *Muscari tenuiflorum* Tausch. schon bei Bilowitz (Brünn).
19. *Leucoium vernum* L. bei Tetschitz (in einem Hochwalde).
20. *Iris variegata* L. bei Pausram.
21. *Orchis maculata* L. Kiritein.
22. *Alnus incana* DC bei Radoschtitz (Střelitz).
23. *Quercus Cerris* L. var. *austriaca* Willd. strauchartig bei Keltschan, Auspitz und Pausram.
24. *Quercus lanuginosa* Lamb. *typica* Beck bei Pausram, mit der var. ***pinnatifida*** Gmel.; var. ***crispata*** Stev. am Hadiberge und bei Pausram.
25. *Rumex Hydrolapathum* Huds. am Bache bei Radoschtitz (Střelitz) reichlich.
26. *Rumex maritimus* L. beim Jedowitz Teiche und im Orte Siluvka.
27. *Rumex Schreberi* Huds. (*Hydrolapathum* × *crispus*) ein Stück bei Radoschtitz (Střelitz).
28. *Rumex finitimus* Hausska. (*aquaticus* × *silvestris*) ein Stück bei Bilowitz (Brünn).
- Die letzten, sehr dürren Jahre sind wohl Schuld, daß heuer alle Rumices in merklich kleineren Mengen auftraten als vorher.
29. *Atriplex hastata* var. ***salina*** Čel. bei Pausram, Auspitz etc.

30. *Polycnemum arvense* L. var. *majus* A. Br. bei Obrzan, Bilowitz (Brünn).

31. *Polycnemum verrucosum* Láng bei Milotitz (Gaya).

32. *Cerastium viscosum* L. bei Jedowitz.

33. *Dianthus Carthusianorum* L. var. **banaticus** Heuffl. enum: pl. Ban. pag. 32 bei Jehnitz (Brünn), einige Stücke (vielleicht nur zufällig). Die Pflanze ist 55 cm. hoch, und hat bis 4 mm breite Blätter.

34. *Melandryum silvestre* Röhl bei Sebrowitz (Doktor Iltis), bei Wühr (Bystritz am Pernstein).

35. *Pulsatilla vulgaris* var. *latisecta* Hayek (Festschrift z. Aschers. 70. Geburtstage.) = *P. grandis* Wenderoth. Eine Abhandlung in der *Linnaea* 1828 (von Lasch) und 1841 (von Pritzel) machen es fraglos, daß hier jene Pflanze beizuzählen sei, die auf den Pausramer Hügeln gefunden, und im letzten Bande dieser Verhandlungen (pag. 136) besprochen worden ist. Zweifellos ist bei ihr **Atavismus** im Spiele, und gegen deren Bastardnatur spricht schon der eben zu spät bekannt gewordene Umstand, daß solche (einfache, hand- und fußförmige) Pulsatillenblätter reichlich auch bei Kromau, Eibenschitz, Siluvka, Nebowid und am Steinberge bei Brünn (überall mit *P. nigricans*) zu finden seien.

Wenn auch seltener, findet man sie aber auch am Hadiberge bei Brünn (wo *P. nigricans* fehlt), indes nicht in dem hohen, dichten Rasen des Plateaus, sondern nur unter jenen Pulsatillen, die in schütterem, kurzen Rasen am Südabhange stehen, und hier sind es meist noch unausgewachsene Stücke, welche jene abnormalen Blätter zeigen.

36. *Clematis Vitalba* L. bei Pausram.

37. *Glaucium phoeniceum* Crantz bei Pausram.

38. *Corydalis fabacea* Pers. bei Groß-Seelowitz und sehr üppig am Fürstenwege schon unter Adamsthal.

39. *Fumaria Vaillantii* Loisl. bei Pisek, Schöllschitz und Bilowitz (Brünn).

40. *Fumaria Schleicheri* Soyer W. bei Obrzan und bei Pausram.

41. *Barbarea vulgaris* var. *arcuata* Rehb. bei Střelitz.

42. *Barbarea stricta* Andry. bei Lundenburg.

43. *Roripa palustris* Bess bei Jedowitz.

44. *Lunaria rediviva* L. im Zwittatale ober Bilowitz.

45. *Hesperis matronalis* L. bei Pausram.
 46. *Erysimum hieracifolium* L. mit obigem.
 47. *Diplotaxis tenuifolia* DC. ein üppiges Stück nördlich von der Station Mödritz.
 48. *Biscutella laevigata* L. bei Gurein.
 49. *Viola Riviniana* var. *fallax* Čel. bei Otjechau und Adamsthal, geht in die typische Form über.
 50. *Viola arenaria* DC. bei Eibenschitz und Střelitz.
 51. *Viola canina* L. bei Gurein, bei Otjechau; hier schon in Übergängen zur häufigeren *V. montana* L.
 52. *Viola arvensis* var. ***Kitaibellana*** R. & S. (Pospichal Fl. d. österr. Küstenl. pag. 565) bei Kromau und Bystřitz am Pernstein.
 53. *Viola collina* × *hirta* mit den Stammeltern bei Groß-Seelowitz.
 54. *Viola ambigua* × *hirta* bei Groß-Seelowitz mit Blüten, die 25 mm. messen und bei Eibenschitz.
 55. *Viola silvestris* × *Riviniana* bei Adamsthal, Otjechau und Gurein; als *supersilvestris* × *Riviniana* bei Lautschitz.
 56. *Viola montana* × *Riviniana* bei Gurein.
 57. *Viola canina* × *Riviniana* bei Otjechau.
 58. *Malva pusilla* × *neglecta* bei Keltschan (Gaya) und Aujezd (Sokolnitz).
 59. *Linum austriacum* L. bei Wracow, selten.
 60. *Linum hirsutum* L. bei Auspitz.
 61. *Polygala major* Jacq. im Marsgebirge nicht selten.
 62. *Thesium montanum* Ehrh. bei Eibenschitz mit *Th. intermedium*.
 63. *Thesium humile* Vahl bei Groß-Seelowitz.
 64. *Anthriscus vulgaris* Pers. am Franzensberge bei Brünn.
 65. *Seseli Libanotis* Koch. auf der Květnitza bei Tischnowitz.
 66. *Epilobium adnatum* Griesb. bei Czernowitz und Keltschan (Gaya).
 67. *Epilobium Lamyi* Fr. Schultz bei Jedowitz, Radoschitz (Střelitz), Rottigel (Kromau), Wlkosch und Keltschan (Gaya).
 68. *Epilobium parviflorum* × *palustre* mit den Stammeltern bei Czernowitz.

69. *Epilobium Lamyi* × *adnatum* mit den Stammeltern bei Keltschan.

70. *Lythrum hyssopifolia* L. im Dorfe Siluvka.

71. *Prunus spinosa* L. In Folge der kalten Stürme im April blühte dieser Strauch heuer erst im Mai, und da war er, obgleich nicht die *forma coetanea* Wimm. mit den wenigsten Ausnahmen schon belaubt.

72. *Sarothamnus vulgaris* Wimm. bei Trebitsch.

73. *Cytisus hirsutus* L. bei Wlkosch (Gaya).

74. *Trifolium spadiceum* L. bei Bystritz am Pernstein.

75. *Dorycnium herbaceum* Vill. bei Pausram, schon im Bahneinschnitte.

76. *Astragalus excapus* L. bei Pausram.

77. *Oxytropis pilosa* DC. mit den beiden vorhergehenden.

78. *Vicia lathyroides* L. bei Watzenowitz (Gaya).

79. *Vaccinium Vitis idaea* L. bei Olsche (Tischnowitz).

80. *Primula elatior* × *officinalis* im Zwittatale zwischen Adamsthal und Billowitz.

81. *Gentiana carpatica* Wettst. reichlich bei Jedowitz im Rakowetzale.

82. *Cuscuta Epilinum* Weihe in größter Ueppigkeit auf *Solanum Dulcamara*, das selbst auf einer Erle emporkletterte, am Ufer der Rokytna bei Rottigel, während Lein nicht zu sehen war.

83. *Lithospermum purpureo* × *coeruleum* L. bei Pausram.

Phacelia tanacetifolia Benth. trat viel seltener auf als in den Vorjahren.

84. *Thymus ovatus* Mill. forma: *typicus* Berk. bei Watzenowitz (Gaya) unter massenhaftem *Th. angustifolius* Pers. nur selten.

85. *Thymus lanuginosus* Mill. forma: **Kosteleckyanus** Opiz bei Kromau mit *Th. humifusus* Bernh. und dem verbreiteten *Th. Marschallianus* Willd.

86. *Sideritis montana* L. auf den Pausramer Hügeln.

87. *Marrubium peregrinum* × *vulgare* bei Rottigel (Kromau) mit den Stammeltern.

88. *Galeopsis tetrahit* var. **ochroleuca** Čel. (Result. d. Durchforsch. Böhm. 1892) mit

89. *Galeopsis speciosa* var. **sulphurea** Jord. bei Ratischowitz (Göding).

90. *Verbascum austriacum* Schott bei Keltschan (Gaya).
91. *Euphrasia nemorosa* (Pers.) Wettst. bei Nebowid (Brünn).
92. *Melampyrum pratense* forma: *integerrimum* Döll. bei Bisenz.
93. *Campanula bononiensis* L. bei Keltschan (Gaya).
94. *Galium verum* var. *pallidum* Čel. bei Ottmarau (Brünn).
95. *Galium verum* × *Mollugo* forma: *ochroleucum* Wolf. bei Nebowid (Brünn), *eminens* Gren. & Godr. bei Watzenowitz (Gaya) und *intercedens* A. Kern. bei Wilkosch (Gaya), am Hadiberge (Brünn) und bei Raitz.
96. *Dipsacus laciniatus* L. bei Siluwka (Brünn).
97. *Inula germanica* L. bei Pausram.
98. *Inula salicina* L., und
99. *Inula ensifolia* L. mit der früheren.
100. ***Bidens radiata*** Thuill. (Čelak. Prodr. 1875, pag. 227) reichlich beim Teiche zu Pistowetz (Lultsch). Mit *B. tripartita*.
101. ***Erechthites hieracifolia*** Raf. ein Stück im Jungwalde bei Lultsch.
102. *Arctium lappa* × *tomentosum* zwischen Adamsthal und Blansko.
103. *Cirsium pseudopraemorsum* Schur. (Verh. d. natf. Ver. Brünn, Bd. XLI., pag. 226) um die Felsenmühle bei Blansko. (Ist ein *C. praemorsum* Mich. mit purpurnen Blüten.)
104. *Cirsium palustre* × *rivulare* forma: *rivulariforme* Čel. bei Blauda und Zöptau, forma: *palustriforme* Čel. (Prodr. 1875, pag. 264) bei Kostel und anderwärts in Südmähren verbreitet.
105. *Cirsium palustre* × *canum* bei Zöptau.
106. *Cirsium canum* × *rivulare* bei Jehnitz (Brünn).
107. *Cirsium rivulare* × *oleraceum* bei Zöptau.
108. *Hieracium fallax* Willd. = *echioides* × *cyomosum* N. P. S. sp. *znoymense* N. P. (Oborny in d. Verh. d. naturf. Ver. Brünn, Bd. XLIII, pag. 212) bei Mohelno auf Serpentin.
109. *Hieracium echioides* Lumn. bei Pausram, und
110. *Hieracium setigerum* Tausch. = *echioides* > *Pilosella* N. P. p. 494 mit obigem.

Beitrag zur Pilzflora von Mähren.

Von

Josef Paul, Apotheker in M. Schönberg.

Angeregt durch Herrn Hofrat G. v. Niessl, welcher damals Professor an der deutschen Technik in Brünn war, sammelte ich bei meinen botanischen Exkursionen auch Pilze und sandte selbe zur Bestimmung an ihn nach Brünn. Aber auch die meisten von mir bestimmten Arten hatte Herr v. Niessl die Güte durchzusehen um Fehler richtig zu stellen. Unter den von mir gesammelten Pilzen entdeckte Herr v. Niessl auch 3 neue Species, deren Diagnosen er mir gütigst überließ. Für alles dieses statue ich demselben hier meinen verbindlichsten Dank ab. Ferner hatte Herr Dr. Franz Bubák, Professor an der landwirtschaftlichen Akademie zu Tabor die Güte, die Uredineen einer Uebersarbeitung zu unterziehen und nach dem neuesten Stande zu bestimmen; wofür ich ihm ebenfalls bestens danke.

Die Anordnung und Nomenklatur der Arten erfolgte größtenteils nach Dr. L. Rabenhorst's Kryptogamen-Flora von Deutschland, Oesterreich und der Schweiz II. Auflage, I. Band. Die Pilze von Dr. Georg Winter und Dr. H. Rehm.

Die mit * bezeichneten Arten sind bisher in diesen Verhandlungen noch nicht aufgezählt worden.

I. Schizomycetes.

**Micrococcus prodigosus* Cohn. Schönberg: Auf Kleister.

II. Saccharomycetes.

**Saccharomyces Mycoderma* Reess. Schönberg: Auf Saft von Himbeeren.

III. Basidiomycetes.

1. Entomophthorae.

Entomophthora Muscae (Cohn) Winter. Schönberg: Auf Stubenfliegen.

2. Ustilagineae.

Ustilago Panici miliacei (Pers.) Schönberg: Feld am Kirchelweg auf *Panicum miliaceum*.

Ustilago segetum (Bull.) Schönberg: Auf *Avena sativa*, *Hordeum distichum* und *Hordeum hexastichum*.

Ustilago Caricis (Pers.) Schönberg: Auf *Carex praecox*.

**Ustilago Hydropiperis* (Schum.) Schönberg: Bürgerwald unterm Kokeschstein auf *Polygonum minus* Huds.

Ustilago Zeae Mays (De C.) Schönberg: Auf *Zea Mays*.

**Tilletia laevis* Kühn. Schönberg: Auf Weizenfeldern.

Tilletia Tritici (Bjerkander). Schönberg: Auf Weizenfeldern.

**Tilletia Secalis* (Corda). Schönberg: Auf einem Roggenfeld.

**Entyloma Calendulae* (Oudem.) Schönberg: Auf *Calendula*.

3. Uredineae.

**Uromyces Veratri* (De C.) Gesenke: Im Kessel auf *Veratrum Lobelianum* am Köpernik und großen Hirschkamm, bei den Dreibrunnen.

**Uromyces Rumicis* (Schum.) Schönberg: Angerwiesen auf *Rumex obtusifolius*, Rübenfeld am Wege zur mechanischen Weberei.

Uromyces Alchemillae (Pers.) II. Grulich: Am Marienberg auf *Alchemilla*; schon in Böhmen.

**Uromyces Genistae tinctoriae* (Pers.) Schönberg: Waldwiese oberem Königsgrund auf *Genista tinctoria*.

Uromyces Phyteumatum (De C.) I., III. Schönberg: An der Teß auf *Phyteuma spicatum*, III. Gesenke: Am Peterstein leg. Bubák.

Uromyces Cacaliae (De C.) Ung. III. Gesenke: Auf dem Peterstein auf *Adenostyles albifrons* leg. Bubák.

Uromyces Phaseoli (Pers.) Schönberg: Auf *Phaseolus*.

Uromyces Fabae (Pers.) De Bary. Schönberg: Acker beim Angerwald auf *Vicia Faba*, II. beim Angerdamm auf *Vicia sativa*.

Uromyces minor Schröter. Schönberg: Hinterm Bergwirthshaus auf *Trifolium montanum*.

Uromyces Pisi (Pers.) I. *Aecidium Cyparissiae* De C. Schönberg: Rand des Bürgerwaldes auf *Euphorbia Cypariss.* II. bei der Ackerbauschule auf *Pisum sativum*.

**Puccinia mamillata* Schröter. Gesenke: Auf dem Peterstein auf *Polygonum bistorta* leg. Bubák.

**Puccinia Malvacearum* Mont. Schönberg: In Gärten auf *Althaea rosea*.

Puccinia Phragmitis (Schum.) Körnike. Schönberg: Schenkhoftteich auf *Phragmites communis*.

Puccinia Veratri Niessl. Gesenke: Auf dem Altvater, im Kessel auf *Veratrum Lobelianum*.

Puccinia Polygoni Alb. et Schw. II., III. Bei Hohenstadt auf *Polygonum Convolvulus* leg. Bubák.

Puccinia Polygoni amphibii Pers. II., III. Schönberg: Vor dem Angerwald auf *Polygonum amphibium* v. *terrestre* Leers.

Puccinia Acetosae (Schum.) II., III. Gesenke: Hochschar unter Georgs Schutzhaus auf *Rumex arifolius*.

Puccinia Menthae Pers. I. Schönberg: Ruine Brännles auf *Calamintha Acinos*, II., III. vor dem Angerwald auf *Mentha candicans*, Bürgerwald, Kokeschstein auf *Mentha arvensis*.

Puccinia suaveolens (Pers.) Schönberg: Auf *Cirsium arvense*.

Puccinia conglomerata (Strauß). III. Gesenke: Hochschar, Köpernik auf *Homogyne alpina* Cass.

Puccinia Centaureae Mart. III. Schönberg: Vor dem Bürgerwald auf *Centaurea Jacea*.

**Puccinia Mulgedii* Sydow. I. Gesenke: Beim Haidebrünnel auf *Mulgedium alpinum*, III. Gesenke: im Kessel.

**Puccinia Leontodontis* Jacky. Schönberg: Eisenbahngraben vor dem Angerdamm auf *Leontodon hastilis*.

**Puccinia Taraxaci* Plowright. Schönberg: Eisenbahngraben beim Bahnhof auf *Taraxacum officinale*.

Puccinia praecox Bubák. II. Schönberg: Unterm Bergwirthshaus auf *Crepis biennis*.

**Puccinia Crepidis* Schröter. Schönberg: Beim Luft- und Sonnenbad auf *Crepis*.

Puccinia Helianthi Schweinitz. Schönberg: Auf *Helianthus annuus*.

Puccinia Epilobii tetragoni De C. I. Schönberg: In meinem Garten auf *Epilobium montanum*.

Puccinia graminis Pers. I. Schönberg: In Gärten auf *Berberis*, II. auf einem Weizenfeld, II., III. auf *Avena sativa*, III. auf *Secale cereale*, Angerwiesen auf *Triticum repens*.

Puccinia coronata Corda II. Schönberg: Auf *Holcus mollis*, II., III. auf *Avena sativa*.

Puccinia Poarum Nielsen. I. Schönberg: Auf *Tussilago farfara* als *Aecidium Tussilaginis* Pers. und *Tuberculina persicina* Dittm.

Puccinia Magnusiana Körnike. Hohenstadt: Am Teiche auf *Phragmites communis* leg. Bubák.

Puccinia Caricis (Schum.) De C. I. Schönberg: Wald beim Bergwirthshaus auf *Urtica dioica*.

**Puccinia glumarum* Eriks. et Henn. Schönberg: Angerwiesen auf *Lolium*.

**Puccinia Lolii* Niels. I. Schönberg: Auf *Rhamnus*, II., III., auf *Avena sativa*.

**Puccinia simplex* (Körn.) Eriks. et Henn. Schönberg: Auf *Hordeum*.

**Puccinia triticina* Eriks. et Henn. II., III. Schönberg: Auf einem Weizenfeld.

**Puccinia dispersa* Eriks. et Henn. II. Schönberg: Auf *Secale cereale*.

**Puccinia Traillii* Plowright. Schönberg: Schenkhoftich auf *Phragmites communis*.

Phragmidium subcorticium (Schränk) Wint. Schönberg: Auf Gartenrosen.

Phragmidium Sanguisorbae (De C.) Schröter II. Schönberg: Hinterm Angerwald auf *Poterium Sanguisorbae*.

Phragmidium Rubi (Pers.) Wint. II. Schönberg: Beim Blaudaer Höfel, Kirchelwald, Bürgerwald, III. beim Bergwirthshaus, Krönesberg auf *Rubus fruticosus*.

Phragmidium violaceum (Schulz) II., III. bei Hohenstadt: Auf *Rubus villicaulis*. leg. Bubák.

Gymnosporangium Sabinae (Diks.) Wint. I. Schönberg: Auf Birnbäumen, III. auf *Juniperus virginiana*? und *Sabinae* in Gärten.

Gymnosporangium juniperinum L. I. Schönberg: Frankstadt auf *Sorbus Aucuparia*.

Pucciniastrum Epilobii (Pers.) Otth. I., II. Schönberg: Auf *Epilobium montanum* in meinem Garten, Ullersdorf bei der Karlsquelle auf *Epilobium palustre*.

**Pucciniastrum Chamaenerii* Rostrup II., III. Schönberg: In meinem Garten, Kirchelwald auf *Epilobium angustifolium*.

Melampsora Tremulae Tul. Schönberg: Auf dem Glacis auf *Populus tremula*.

Melampsora Larici—Caprearum Klebahn. II. Schönberg: Kirchelwald, Bürgerwald auf *Salix*. (Gesenke: Altvater auf *Salix Lapponum*?)

Melampsora Helioscopiae (Pers.) Wint. II., III. Schönberg: Auf *Euphorbia helioscopia*.

Melampsora Rostrupii Wagner I. Schönberg: Im Kirchelwald, Bürgerwald, Kokeschstein auf *Mercurialis perennis*.

**Melampsorella Caryophyllacearum* De C. I. Schönberg: Im Kirchelwald auf *Pinus*.

Melampsorella Symphiti. (De C.) Bubák. Schönberg: Vor dem Kirchelwald und im Sanatorium-Park auf *Symphitum officinale*.

Melampsorium betulinum (Pers.) Klebahn. Schönberg: Kirchelwald auf *Betula alba*.

Thekopsora Vacciniorum (Link.) Karsten II. Schönberg: Kirchelwald auf *Vaccinium Myrtillus*.

Thekopsora Pirolae (Gmelin) Karsten. Schönberg: Im Kirchelwald auf *Pirola chlorantha*.

Thekopsora Padi (Kunze et Schmidt) Schönberg: Auf *Prunus Padi*.

Calyptospora Göppertiana Kühn. I. Schönberg: Im Kirchelwald, III. auf *Vaccinium Vitis idaei*.

Coleosporium Euphrasiae (Schum.) Wint. Schönberg: Bürgerwald auf *Euphrasia*.

Coleosporium Campanulae (Pers.) Lév. I., III. Schönberg: An der Teß beim Kröneshof auf *Phyteuma spicatum*, II., III. auf *Campanula rapunculoides*, auf *Campanula patula* beim Wasserwerk.

**Coleosporium Petasitidis* de Bary. Schönberg: Hinterm Bürgerwald gegen Raigersdorf auf *Petasites officinalis*, II., III. Gesenke in Spornhau.

Coleosporium Senecionis (Pers.) Fries I. Schönberg: Im Kirchelwald und Bürgerwald, II., III. Kirchelwald auf *Senecio*

silvaticus, Bürgerwald auf *Senecio nemorensis* var. *latifolius* und *Fuchsii*. — Gesenke: Hochschar bei Georgs Schutzhaus auf *Senecio nemorensis* var. *Fuchsii*.

Coleosporium Sonchi (Pers.) Lév. Schönberg: Auf *Sonchus arvensis*.

Hyalopora Polypodii (Pers.) Magnus. Schlesien: Hammerhau bei Freiwaldau auf *Cystopteris fragilis*.

Aecidium Ranunculacearum De C. Schönberg: Auf *Ranunculus*.

Aecidium Pulmonariae Thümen. Schönberg: Auf *Pulmonaria officinalis*.

4. Tremellineae.

Dacrymyces deliquescens (Bull.) Wint. Schönberg: Im Bürgerwald auf abgestorbenen Zweigen.

Dacrymyces chrysocomus (Bull.) Wint. Schönberg: Auf *Salix*.

Calocera viscosa (Pers.) Fries. Schönberg: Kirchelwald und Wald oberm Königsgrund.

Auricularia mesenterica (Diks.) Fries. Schönberg: Beim Kröneshof.

Exidia glandulosa (Bull.) Fries. Schönberg: Im Bürgerwald auf *Fagus* und bei Wiesenberg.

Tremella mesenterica Retz. Schönberg: Auf *Salix*.

Tremellodon gelatinosum (Scopoli) Wint. Zöptau: Wald bei der Schießstätte leg. Em. Steidler.

5. Hymenomycetes.

Pistillaria ovata (Pers.) Fries. Schönberg: Auf Blättern von *Salix*.

**Typhula muscicola* (Pers.) Fries. Schönberg: Im Kirchelwald auf *Hylocomium Schreberi*.

Clavaria pistillaris L. Schönberg: Im Angerwald.

**Clavaria purpurea* Müller. Zöptau: Nadelwald beim Topfsteinbruch.

**Clavaria stricta* Pers. Schönberg.

**Clavaria grisea* Pers. Schönberg: Im Rabenseifener Wald.

**Clavaria flaccida* Fr. Schönberg: Im Kirchelwald.

Clavaria abietina Pers. Schönberg: Im Bürgerwald.

Clavaria rugosa Bull. Schönberg: Im Bürgerwald.

Clavaria cristata (Holmskiöld) Wint. Schönberg: Im Kirchelwald.

**Clavaria coralloides* L. Schönberg: Im Bürgerwald.

Clavaria fastigiata L. Schönberg: Im Kirchelwald.

Clavaria Botrytes Pers. Schönberg: Im Kirchelwald.

Clavaria flava Schäffer. Schönberg: Im Kirchelwald und im Bürgerwald.

**Hypochnus muscorum* Schröter. Gesenke. Wald ober Winkelsdorf auf *Mnium undulatum* an der rauschenden Teß.

**Corticium serum* Pers. Schönberg: Angerwiesen auf *Salix*.

Corticium incarnatum (Pers.) Fries. Schönberg: Bei der Oberleithner Bleiche auf *Salix*, im Bürgerwald, Holzstösse in Blanda.

Corticium quercinum (Pers.) Fries. Schönberg: Holzstösse in Blanda (aus dem Angerwald?).

Corticium sanguineum Fries. Schönberg: Im Bürgerwald.

Corticium laeve (Pers.) Fries. Schönberg: An Fisolenstangen im Waisenhaus-Garten.

Corticium lacteum Fries. Gesenke: Winkelsdorf auf Buchen.

Corticium amorphum (Pers.) Wint. Schönberg: Auf Tannenholz aus dem Bürgerwald.

Stereum pini Fries. Schönberg: Im Bürgerwald und im Frankstädter Wald.

Stereum rugosum (Pers.) Fries. Schönberg: Angerwiesen auf *Populus nigra*, Bürgerwald.

Stereum frustulosum Fries. Schönberg: Im Bürgerwald auf einem Buchenstumpf.

Stereum hirsutum (Willd.) Fries. Schönberg: Im Angerwald, Kirchelwald, Bürgerwald beim Bürgerstein auf *Betula alba*. Frankstädter Wald, Ullersdorf, Zöptau Felsenruhe.

Stereum purpureum (Pers.) Fries. Schönberg: In meinem Garten auf einem Kirschbaumstumpf, Aepfelbaum und *Sambucus racemosa*. Bürgerwald, Frankstädter Wald und bei Nikles.

Thelephora laciniata Pers. Schönberg: Im Kirchelwald und Bürgerwald.

Thelephora terrestris Ehrh. Schönberg: Im Kirchelwald und Bürgerwald.

Craterellus clavatus (Pers.) Fries. Schönberg: Zu Markte gebracht.

Craterellus cornucopioides (L.) Fries. Schönberg: Bürgerwald beim Kokeschstein und Bürgerstein, Wald beim Königsgrund.

Craterellus lutescens (Pers.) Fries. Schönberg: Im Kirchelwald.

Hydnum diaphanum Schrad. Gesenke: Auf Brennholz aus Winkelsdorf.

**Hydnum Schiedermayri* Heuffler. Schönberg: Auf einem Apfelbaum im Waisenhausgarten 1876 erster Fundort in Mähren, Garten in Blauda.

Hydnum coralloides Scopoli. Schönberg: Auf Birkenholz.

Hydnum Auriscalpium L. Schönberg: Im Bürgerwald auf einem Fichtenzapfen.

Hydnum tomentosum L. Schönberg: Kirchelwald.

Hydnum melaleucum Fries. Schönberg: Im Bürgerwald beim Kokeschstein.

**Hydnum graveolens* (Pers.) Wint. Schönberg: Im Bürgerwald beim Grenzgraben.

**Hydnum scrobiculatum* Fries. Schönberg: Im Bürgerwald beim Grenzgraben.

Hydnum ferrugineum Fries. Schönberg: Im Kirchelwald.

Hydnum compactum Pers. Schönberg: Im Walde hinterm Königsgrund.

**Hydnum suaveolens* Scop. Schönberg: Im Kirchelwald, Zöptau: Wald beim Topfsteinbruch.

Hydnum repandum L. Schönberg: Im Kirchelwald, Ullersdorf: im Schloßpark beim Hutberg.

Hydnum rufescens Pers. Gesenke: Im Walde am Lochwasser der Rauschenden Teß.

Hydnum imbricatum L. Schönberg: Im Bürgerwald.

Merulius lacrimans (Wulf.) Schum. Schönberg: Aus einem feuchten Zimmer.

Merulius Corium (Pers.) Fries. Gesenke: Auf Brennholz aus dem Winkelsdorfer Revier.

Merulius tremellosus Schrad. Schönberg: Im Kirchelwald und Bürgerwald.

Daedalea unicolor (Bull.) Fries. Schönberg: Im Kirchelwald, Angerwald. Ullersdorf: Im Schloßpark, Wiesenberg.

Daedalea quercina (L.) Fries. Schönberg: Im Angerwald auf alten Eichenstumpf.

Trametes odora (L.) Fries. Wiesenberg auf *Salix*.

Trametes suaveolens (L.) Fries. Schönberg: Angerwiesen und bei der Spinnerei auf *Salix*.

Trametes gibbosa (Pers.) Fries. Schönberg: Im Angerwald, beim Mittelstein, Zöptau: bei der Hohen Warte.

**Trametes Kalchbrenneri* Fries. Gesenke: Auf dem Roten Berg.

**Trametes Pini* (Thore.) Fries. Schönberg: Im Bürgerwald beim Kesselbrünnel, Ullersdorf im Schloßpark.

**Polyporus sanguinolentus* (Alb. et Schw.) Fries. Gesenke: Auf dem Roten Berg.

Polyporus medulla panis (Jacq.) Fries. Schönberg Angerwiesen auf Brückenholz.

**Polyporus rufus* (Schrad.) Fries. Schönberg: Auf einer Holzbrücke.

Polyporus incarnatus (Pers.) Fries. Schönberg: Im Bürgerwald, Mittelberg.

Polyporus abietinus (Dicks.) Fries. Schönberg: Bei der Spinnerei, im Angerwald, Bürgerwald, Mittelberg, Zöptau bei der Hohen Warte. — Gesenke: Winkelsdorf auf Brennholz.

Polyporus versicolor (L.) Fries. Schönberg: Am Krönesberg, bei der Spinnerei und Oberleithner-Bleiche auf *Salix*, Angerwiesen, Angerwald auf *Betula alba*, Frankstädter Wald.

Polyporus velutinus (Pers.) Fries. Schönberg: Bei der Oberleithner-Bleiche, Angerwald, Frankstädter Wald.

Polyporus hirsutus (Schrad.) Fries. Schönberg: Im Angerwald, Kirchelwald, Bürgerwald, in Gärten auf Apfelbäumen, am Wehr der Schreiber-Bleiche. — Gesenke: An der rauschenden Teß an Buchenstämmen.

Polyporus radiatus (Sow.) Fries. Schönberg: Im Angerwald.

Polyporus marginatus Fries. Schönberg: Im Bürgerwald, vor dem Kirchelwald auf einem Kirschbaum, Frankstädter Wald, Ullersdorfer Park, am Rabenstein auch die resupinate Form.

Polyporus pinicola (Swartz.) Fries. Schönberg: Im Kirchelwald, Wald ober Johnsdorf auf einem Pflock von Coniferen-Holz.

Polyporus Ribis (Schum.) Fries. Schönberg: In Gärten auf *Ribes rubrum*.

Polyporus fulvus (Scopoli.) Fries. Schönberg: Im Bürgerwald und beim Grenzgraben.

Polyporus igniarius. (L.) Fries. Schönberg: Auf einem Kirschbaum beim Blaudaer Höfel, Angerwiesen auf *Salix*, Angerwald, etc.

Polyporus fomentarius (L.) Fries. Schönberg: Im Frankstädter Wald, Ullersdorf: im Schloßpark, Wald beim Rabenstein. — Gesenke: Am Roten Berg.

Polyporus applanatus (Pers.) Fries. Schönberg: Im Angerwald, Zöptau: am Wege von Stettenhof zur Hohen Warte.

Polyporus betulinus (Bull.) Fries. Ullersdorf: Auf dem Hutberg.

**Polyporus dryadeus* (Pers.) Fries. Schönberg: Im Bürgerwald auf einer Fichte.

**Polyporus cuticularis* (Bull.) Fries. Schönberg: Im Bürgerwald auf einer Fichte beim Bürgerstein.

Polyporus adustus (Willd.) Fries. Schönberg: Auf den Angerwiesen, im Angerwald, Kirchelwald, Wald oberm Annahof, Zöptau, M. Trübau: im Hellgraben. — Gesenke: Auf dem Roten Berg.

Polyporus fumosus (Pers.) Fries. Schönberg: Auf dem Glacis, Angerwiesen auf *Salix*, bei der Oberleithner-Bleiche auf *Salix Russeliana*, Bürgerwald auf *Betula alba*.

**Polyporus rutilans* (Pers.) Fries. Schönberg: Auf den Glacis an *Sambucus racemosa*.

Polyporus sulfureus (Bull.) Fries. Schönberg: Vor dem Blaudaer Höfel auf einem Kirschbaum.

Polyporus giganteus (Pers.) Fries. Schönberg: Im Schillerpark.

**Polyporus confluens* (Alb. et Schw.) Fries. Schönberg: Im Bürgerwald beim Grenzgraben.

Polyporus cristatus (Schaeff.) Fries. Schönberg: Im Bürgerwald.

Polyporus varius (Pers.) Fries. Schönberg: Auf dem Glacis, beim Bergwirthshaus und Kröneshof.

Polyporus melanopus (Pers.) Fries. Schönberg: Im Angerwald.

Polyporus squamosus (Huds.) Fries. Schönberg: Auf dem Glacis, am Mittelstein.

Polyporus perennis (L.) Fries. Schönberg: Im Bürgerwald beim Kokeschstein, Pfützenstein, Grenzgraben, Altvater-Wald zwischen Grumberg und Grulich; — Gesenke: Auf dem Roten Berg, bei Franzens-Jagdhaus, Schieferhaide.

Polyporus Schweinitzii Fries. Schönberg: Im Bürgerwald und beim Grenzgraben.

Polyporus brumalis (Pers.) Fries. Schönberg: Beim Wehre der Schreiber-Bleiche.

**Polyporus fuliginus* (Pers.) Fries. Schönberg: Im Bürgerwald.

Poliporus ovinus (Schäff.) Fries. Schönberg: Im Kirchelwald auf der kleinen Kuppe.

Polyporus subsquamosus (L.) Fries. Schönberg: Im Kirchelwald auf der kleinen Kuppe.

Boletus scaber Bull. Schönberg: Im Bürgerwald.

**Boletus viscidus* L. Schönberg: Im Hermsdorfer Wäldchen.

Boletus luridus Schäffer. Schönberg: Wird zu Markte gebracht und ist in den umliegenden Wäldern häufig.

Boletus edulis Bull. Wird in Schönberg zu Markte gebracht und ist in den etwas entfernteren Wäldern noch häufig.

Boletus regius Krombholz. Schönberg: In den Blaudaer Gründeln.

Boletus pachypus Fries. Schönberg: Im Bürgerwald.

Boletus subtomentosus L. Schönberg: Im Kirchelwald. — Gesenke: Am Wege an der Rauschenden Teß.

Boletus variegatus Swartz. Schönberg: Im Bürgerwald.

Boletus piperatus Bull. Schönberg: Im Kirchelwald Bürgerwald.

Boletus bovinus L. Schönberg: Im Bürgerwald.

**Boletus flavus* Wither. Im Ullersdorfer Schloßpark.

Boletus elegans Schum. Schönberg: Im Kirchelwald und Bürgerwald.

Boletus luteus L. Schönberg: Im Kirchelwald und Bürgerwald.

Lenzites abietina (Bull.) Fries. Schönberg: Beim Gaswerke auf gezimmertem Holz, am Teßen-Steg, im Bürgerwald, am Rabenstein.

Lenzites sepiaria Wulf. Schönberg: Bürgerwald beim Kesselbrünnel, am Rabenstein. — Gesenke: Am Weg zur Hochschar.

**Lenzites trabea* (Pers.) Fries. Schönberg: Auf altem Holztram. — Gesenke: Am Wege zu Franzens-Jagdhaus.

**Lenzites variegata* Fries. Im Ullersdorfer Schloßpark.

Lenzites betulina (L.) Fries. Schönberg: Im Angerwald, Züptau: am Rauhbeerstein.

Schizophyllum commune Fries. Schönberg: Brettsäge. Auf Erlenholz am Wehre der Schreiber-Bleiche, im Bürgerwald bei den Schwarzen Steinen, Frankstädter Wald. — Gesenke: An der Rauschenden Teß.

**Trogia crispa* (Pers.) Fries. Schönberg: Am städtischen Holzplatz auf *Betula alba*.

Panus stipticus (Bull.) Fries. Schönberg: Im Bürgerwald bei den Schwarzen Steinen, Frankstädter Wald.

**Panus rudis* Fries. Schönberg: Im Bürgerwald Mittelberg und unterm Bürgerstein.

Letinus tigrinus (Bull.) Fries. Schönberg: Im Bürgerwald bei den Schwarzen Steinen.

Marasmius perforans (Hoffm.) Fries. Schönberg: Im Bürgerwald beim Kesselbrünnel.

Marasmius androsaceus (L.) Fries. Schönberg.

Marasmius Rotula (Scop.) Fries. Schönberg: Auf dem Glacis.

Marasmius scorodonius Fries. Schönberg: Im Bürgerwald beim Kokeschstein.

Marasmius oreades (Bolt.) Fries. Schönberg: Im Bürgerwald Säukiefern, am Obergraben der Oberleithner-Bleiche.

**Cantharellus muscigenus* (Bull.) Fries. Schönberg: Auf den Angerwiesen.

Cantharellus infundibuliformis (Scop.) Fries. Schönberg: Im Kirchelwald Kleine Kuppe.

Cantharellus tubaeformis (Bull.) Fries. Schönberg: Im Kirchelwald Kleine Kuppe.

Cantharellus aurantiacus (Wulf.) Fries. Schönberg: Im Kirchelwald.

Cantharellus cibarius Fries. Schönberg: Im Bürgerwald, im Kirchelwald etc. gemein.

Russula alutacea Pers. Schönberg: Im Bürgerwald und Kirchelwald, Zöptau: Wald bei der Hohen Warte.

**Russula aurata* (Witt.) Fries. Schönberg: Im Bürgerwald unterm Bürgerstein.

Russula integra (L.) Fries. Schönberg: Im Bürgerwald.

**Russula aeruginea* Fries.? Schönberg: Im Bürgerwald unterm Bürgerstein.

Russula emetica Fries. Schönberg: Im Kirchelwald.

Russula foetens Pers. Schönberg: Im Kirchelwald. Der hohle Stiel ist durch Querwände in Kammern geteilt, was ich nirgends erwähnt finde. Der Geruch ist stark widrig und verursachte mir Eingenommenheit des Kopfes, die erst in einigen Stunden schwand. Auch ist etwas Blausäuregeruch zu verspüren, der vielleicht im Süden stärker hervortritt, da Venturi den Geruch von bitteren Mandeln angibt. (Siehe diese Verhandlungen III. Band, S. 132 von 1864.)

Russula rubra (De C.) Fries. Schönberg: Im Bürgerwald.

Russula virescens (Schoeff.) Fries. Schönberg: Beim Johrnsdorfer Teich unter Linden.

**Russula delicata* (Vaill.) Fries. Schönberg: Im Bürgerwald.

Lactarius subdulcis (Bull.) Fries. Schönberg: Im Kirchelwald.

**Lactarius mitissimus* Fries. Schönberg: Im Kirchelwald und Bürgerwald.

Lactarius deliciosus (L.) Fries. Schönberg: Im Kirchelwald und Bürgerwald.

**Lactarius vellereus* Fries. Schönberg: Im Kirchelwald Kleine Kuppe, im Bürgerwald gegen den Bürgerstein die var. *exsulla*.

Lactarius piperatus (Scop.) Fries. Schönberg: Im Bürgerwald bei den Schwarzen Steinen.

**Lactarius pargamenus* (Swartz.) Fries. Schönberg: Im Bürgerwald beim Kokeschstein, Angerwald und in den Hermsdorfer Büscheln.

Lactarius pyrogalus (Bull.) Fries. Ullersdorf: Im Schloßpark gegen den Hutberg.

**Lactarius cilicioides* Fries. Schönberg: Im Angerwald.

Lactarius torminosus (Schaeff.) Fries. Schönberg: Im Angerwald unter *Betula alba*.

Lactarius scrobiculatus (Scop.) Fries. Schönberg: Im Bürgerwald beim Grenzgraben, Wald ober dem Königsgrund.

**Hygrophorus coccineus* (Schaeff.) Fries. Schönberg: Wiese beim Kirchelwald.

**Hygrophorus limacimus* (Scop.) Fries. Schönberg: Im Bürgerwald bei den Schwarzen Steinen.

**Hygrophorus discoideus* (Pers.) Fries. Schönberg: Im Kirchelwald.

Hygrophorus eburneus (Bull.) Fries. Schönberg: Im Bürgerwald und Angerwald.

**Paxillus giganteus* (Sow.) Wint. Schönberg: Im Sanatoriumpark unter Birken.

Gomphidius viscidus (L.) Fries. Schönberg: Im Bürgerwald beim Kokeschstein.

Gomphidius glutinosus (Schaeff.) Fries. Züptau: Waldrand bei der Hohen Warte.

**Cortinarius (Hydrocybe) obtusus* Fries. Schönberg: Auf dem Glacis, im Bürgerwald beim Kokeschstein.

**Cortinarius (Hydrocybe) subferrugineus* (Batsch.) Fries. Schönberg: Im Kirchelwald.

**Cortinarius (Telamonia) bulbosus* (Sow.) Fries. Schönberg: Im Stadtpark.

**Cortinarius (Dermocybe) depexus* Fries. Schönberg: Im Bürgerwald bei den Schwarzen Steinen, Kirchelwald.

**Cortinarius (Dermocybe) valgus* Fries. Schönberg: Bei der Ruine Neuhaus bei Nikles.

Cortinarius (Dermocybe) cinnamomeus (L.) Fries. Schönberg: Im Schillerpark, Bürgerwald beim Kokeschstein.

Cortinarius (Dermocybe) sanguineus (Wulf.) Fries. Schönberg: Im Bürgerwald unter dem Bürgerstein.

**Cortinarius (Dermocybe) cinnabarinus* Fries. Schönberg: Im Bürgerwald hinter dem Bürgerstein.

**Cortinarius (Inoloma) penicillatus* Fries. Schönberg: Im Bürgerwald am Mittelberg.

Cortinarius (Inoloma) violaceus (L.) Fries. Schönberg: Im Bürgerwald beim Bürgerstein.

**Cortinarius (Inoloma) argentatus* (Pers.) Fries. Schönberg: Im Kirchelwald, Kleine Kuppe.

**Cortinarius (Myxadium) liquidus* Fries. ? Ullersdorf:
Im Schloßpark gegen den Hutberg.

**Cortinarius (Phlegmacium) decoloratus* Fries
Schönberg: Im Stadtpark, Kirchelwald.

**Cortinarius (Phlegmacium) calochrous* (Pers.)
Fries. Schönberg: Im Bürgerwald beim Bürgerstein.

**Cortinarius (Phlegmacium) largus* (Buxbaum). Fries.
Schönberg: Im Bürgerwald.

**Coprinus plicatilis* Curtis. Schönberg: Im Garten des
Waisenhauses.

Coprinus micaceus (Bull.) Fries. Schönberg: Auf dem
Glacis.

**Coprinus fuscescens* (Schaeff.) Fries. Schönberg: Auf
einer Wiese hinter Nikles.

Coprinus comatus (Flor. dan.) Fries. Schönberg: Im
Stadtpark und Schillerpark.

Agaricus (Psathyrella) disseminatus Pers. Schön-
berg: Im Schillerpark.

**Agaricus (Panaeolus) fimicola* Fries. Schönberg:
Im Rabenseifner Wald.

**Agaricus (Psilocybe) semilanceatus* Fries. Schön-
berg: Im Bürgerwald.

Agaricus (Psilocybe) coprophilus Bull. Schönberg:
Vor dem Kirchelwald.

Agaricus (Hypholoma) fascicularis (Huds.) Bolton.
Schönberg: Auf dem Glacis, im Stadtpark, Ruine Neuhaus bei
Nikles, Ullersdorf etc. gemein.

Agaricus (Hypholoma) sublateritius Fries. Schön-
berg, — Gesenke: An der Rauschenden Teß.

Agaricus (Stropharia) aeruginosus Curt. Schönberg:
Auf Buchenholz.

Agaricus (Psalliota) campestris Linn. Schönberg:
Beim Bergwirthshaus die var. *vaporaria* Kromb. und im Bürgerwald
Hühnergraben die var. *silvicola* Vitt.

**Agaricus (Psalliota) pratensis* Schaeffer. Schönberg:
Auf den Angerwiesen.

Agaricus (Psalliota) arvensis Schaeffer. Schönberg:
In meiner Holzlage, im Bürgerwald. Zöptau: Im Walde bei der
Hohen Warte.

**Agaricus* (*Crepidotus*) *alveolus* Lasch. Schönberg: Wehr bei der Scheiber-Bleiche.

**Agaricus* (*Tubaria*) *inquilinus* Fries. Schönberg: In meinem Garten.

Agaricus (*Galera*) *hypnorum* Schrank. Schönberg: Im Walde beim Bergwirthshaus.

**Agaricus* (*Galera*) *lateritius* Fries. Schönberg: Im Bürgerwald.

**Agaricus* (*Naucoria*) *Myosotis* Fries. Schönberg: Bei der Spinnerei.

**Agaricus* (*Naucoria*) *rimulincola* Lasch. Schönberg: Auf einem Apfelbaum beim Johnsdorfer Teich.

**Agaricus* (*Flammula*) *sapineus* Fries. Schönberg: Auf einem Nadelholz-Bohlen in meinem Garten.

**Agaricus* (*Flammula*) *spumosus* Fries. Schönberg: Bürgerwald, Kokeschstein.

Agaricus (*Inocybe*) *geophyllus* Sowerby. Schönberg: Bürgerwald, Säukiefern.

Agaricus (*Pholiota*) *mutabilis* Schaeffer. Zöptau: Bei der Hohen Warte.

**Agaricus* (*Pholiota*) *tuberculosis* Schaeffer. Schönberg: Im meinem Garten.

Agaricus (*Pholiota*) *squarrosus* Müller. Schönberg: Bürgerwald, Schwarze Steine und in Spielvogels Garten auf Catalpa.

Agaricus (*Pholiota*) *aurivellus* Batsch. Schönberg.

Agaricus (*Pholiota*) *praecox* Pers. Schönberg: Im Turngarten und Waisenhausgarten.

**Agaricus* (*Pholiota*) *durus* Bolton. Schönberg: Im Waisenhausgarten, Rübenfeld vor Schönbrunn.

**Agaricus* (*Entoloma*) *elaphinus* Fries.? Schönberg: Im Bürgerwald bei den Schwarzen Steinen.

Agaricus (*Pluteus*) *cervinus* Schaeffer. Schönberg: In Gärten.

**Agaricus* (*Pleurotus*) *salignus* Pers. Schönberg: Auf *Salix Angerwiesen*.

Agaricus (*Pleurotus*) *ostreatus* Jacq. Schönberg: Auf *Populus pyramidalis*.

**Agaricus* (*Pleurotus*) *dryinus* Pers. Schönberg: An der Teß hinter der Spinnerei.

Agaricus (Mycena) corticola Pers. Schönberg: Auf einem Birnbaum in meinem Garten.

Agaricus (Mycena) galericulatus Scopoli. Schönberg: Auf dem Glacis, im Kirchelwald.

**Agaricus (Collybia) dryophilus* Bull. Schönberg: Im Bürgerwald unterm Bürgerstein.

**Agarius (Collybia) nitellinus* Fries. Schönberg: Im Bürgerwald.

**Agaricus (Collybia) collinus* Scopoli. Schönberg: Bei der Oberleithner-Weberei und -Bleiche.

Agaricus (Collybia) confluens Pers. Schönberg: Im Bürgerwald beim Bürgerstein.

Agaricus (Collybia) velutipes Curt. Schönberg: Auf dem Glacis, in Gärten, auf den Angerwiesen.

Agaricus (Collybia) radicans Relhan. Schönberg: Im Bürgerwald unterm Bürgerstein, Ullersdorf.

Agaricus (Clitocybe) laccatus Scopoli. Schönberg: Beim Sanatorium. — Gesenke: Auf dem Hausberg.

**Agaricus (Clitocybe) splendens* Pers. Schönberg: Im Wald oberm Königsgrund.

Agaricus (Clitocybe) fumosus Pers. Schönberg: Im Bürgerwald.

Agaricus (Clitocybe) candicans Pers. Gesenke: An der Rauschenden Teß, Lochwasser.

Agaricus (Clitocybe) phyllophilus Pers. Schönberg: Im Angerwald, Schillerpark.

**Agaricus (Clitocybe) cerussatus* Fries. Gesenke: Am Lochwasser der Rauschenden Teß.

Agaricus (Clitocybe) odoratus Bull. Schönberg: Kirchelwald im Kuhgraben, Bürgerwald Hühnergraben und Kokeschstein.

**Agaricus (Clitocybe) subalutaceus* Batsch. Schönberg: im Kirchelwald Kleine Kuppe, Bürgerwald, Kokeschstein.

**Agaricus (Clitocybe) opiparus* Fries. Schönberg: Im Kirchelwald.

Agaricus (Clitocybe) clavipes Pers. Schönberg: Im Kirchelwald und Bürgerwald.

**Agaricus (Tricholoma) humilis* Fries.? Schönberg: Im Bürgerwald beim Kesselbrünnel.

**Agaricus (Tricholoma) nudus* Bull. Schönberg: Wäldchen am Krönesberg.

**Agaricus* (*Tricholoma*) *personatus* Fries. Schönberg: In meinem Garten, Kirchelwald.

**Agaricus* (*Tricholoma*) *irinus* Fries. Schönberg: Bürgerwald im Hühnergraben.

Agaricus (*Tricholoma*) *saponaceus* Fries. Zöptau: Bei den Schwarzen Steinen.

Agaricus (*Tricholoma*) *imbricatus* Fries. Schönberg: Im Kirchelwald und Bürgerwald.

**Agaricus* (*Tricholoma*) *scalpturatus* Fries.? Schönberg: Im Bürgerwald.

**Agaricus* (*Tricholoma*) *Columbetta* Fries. Schönberg: Im Bürgerwald und beim Bürgerstein.

Agaricus (*Tricholoma*) *luridus* Schaeff. Schönberg: Im Angerwald.

Agaricus (*Tricholoma*) *albo-brunneus* Pers. Schönberg: Im Bürgerwald bei Kokeschstein.

**Agaricus* (*Armillaria*) *laqueatus* Fries. Schönberg: Im Bürgerwald beim Kokeschstein.

**Agaricus* (*Armillaria*) *melleus* Flor. dan. Schönberg: In Gärten, im Kirchelwald, Bürgerwald, beim Bradlstein, im Ullersdorfer Schloßpark. — Gesenke: Ober Winkelsdorf, häufig, am Lochwasser.

Agaricus (*Lepiota*) *excoriatus* Schaeffer. Schönberg: Am Untergraben der Spinnerei.

Agaricus (*Lepiota*) *procerus* Scopoli. Schönberg: Im Bürgerwald, Mittelberg, Zöptau etc. häufig.

Agaricus (*Amanita*) *vaginatus* Bul. Schönberg: Auf der Basta, Zöptau: bei der Hohen Warte.

Agaricus (*Amanita*) *spissus* Fries. Schönberg: Im Bürgerwald unterm Bürgerstein.

Agaricus (*Amanita*) *rubescens* Fries. Schönberg: Am Johnsdorfer Teichdamm, im Bürgerwald unterm Bürgerstein.

Agaricus (*Amanita*) *pantherinus* De. C. Schönberg: Im Bürgerwald.

Agaricus (*Amanita*) *muscarius* L. Schönberg: In allen Wäldern gemein.

**Agaricus* (*Amanita*) *Mappa* Fries. Schönberg: Im Kirchelwald Kleine Kuppe, Wald oberm Königsgrund.

Agaricus (*Amanita*) *phalloides* Fries. Schönberg: Im Bürgerwald.

6. Gasteromycetes.

Phallus impudicus L. Schönberg: Im Kirchelwald kleine Kuppe.

**Rhizopogon rubescens* Tul. Schönberg: Im Kirchelwald.

Scleroderma vulgare Flor. dan. Schönberg: Im Bürgerwald, Mittelberg und Grenzgraben, Angerwald, Frankstädter Wald.

Lycoperdon Bovista L. Schönberg: In Gärten und bei den Neuhäuseln.

Lycoperdon saccatum Flor. dan. Schönberg: Im Bürgerwald.

Lycoperdon gemmatum Basch. Schönberg: die var. *perlatum*, Hermsdorf auf einem Lohehaufen, im Kirchelwald, Bürgerwald, die var. *hirtum* Wald oberm Königsgrund.

Lycoperdon pyriforme Schäffer. Schönberg: In Gärten, Kirchelwald, bei Marschendorf, am Felberge. — Gesenke: An der Rauschenden Teß.

Lycoperdon constellatum Fries. Schönberg: Im Kirchelwald, kleine Kuppe und Bürgerwald.

Bovista plumbea Pers. Ullersdorf: Bei der Trinkquelle.

Geaster fornicatus (Huds.) Fries. Schönberg: Auf der Ruine Neuhaus bei Nikles.

Geaster fimbriatus Fries. Schönberg: Auf der Ruine Neuhaus bei Nikles.

Geaster hygrometricus Pers. Schönberg: Im Kirchelwald.

**Nidularia confluens* Fries. Schönberg: Bei der Spinnerei.

Crucibulum vulgare Tul. Schönberg: An einem Gartenzaun, auf den Angerwiesen auf Salix, am Tessensteg.

Cyathus striatus (Huds.) Willd. Schönberg: Auf Erde beim Waisenhaus.

IV. Ascomycetes.

1. Gymnoasci.

**Exoascus Pruni* Fuckel. Schönberg: Auf Pflaumenbäumen in Alleen und beim Blauda-Höfel.

**Exoascus alnitorquus* (Tul.) Sadebek. Gesenke: Auf Alnus am Berggeist.

2. Pyrenomycetes.

**Sphaerotheca pannosa* (Wall.) Lév. Schönberg: Beim Bergwirthshaus auf wilden Rosen.

Sphaerotheca Castagnei Lév. Schönberg: Bei der Spinnerei auf Humulus, im Straßengraben hinterm Karlshof auf Alchemilla.

Erysiphe Graminis De C. Schönberg: Beim Angerwald auf *Apera spica venti* und auf *Triticum repens*.

Erysiphe Martii Lév. Schönberg: Bürgerwald am Tanzplatz auf *Hypericum quadrangulum*, im Kirchelwald auf *Euphorbia*.

Erysiphe Umbelliferarum de Bary. Schönberg: Hinterm Bürgerwald auf *Heracleum sphond.* und an der Teß bei der Scheiberbleiche dto.

Erysiphe communis (Wallr.) Fries. Schönberg: Beim Bergwirthshaus auf *Trifolium medium*, dann auf *Poligonum aviculare*.

Erysiphe Galeopsidis De C. Schönberg: Auf *Galeopsis*.

Erysipha Cichoracearum De C. Schönberg: Im Waisenhaus-Garten und im Bürgerwald auf *Plantago major*, am Angerdamm auf *Myosotis intermed.*, vor dem Kirchelwald auf *Lythospermum arvense* die Conidien im Bürgerwald unterm Kokeschstein auf *Verbascum Thapsus*.

Microsphaera Astragali (De C.) Trev. Schönberg: Im Bürgerwald auf *Astragalus glycyphyllos*.

Microsphaera Berberidis (De C.) Lév. Schönberg: Am Glacis auf *Berberis*.

Phyllactinia suffulta (Rebent.) Wint. Schönberg: Vor dem Kirchelwald auf *Betula alba*, beim Bergwirthshaus auf *Corylus*.

Eurotium herbariorum (Wigg.) Link. Schönberg: Auf einer Küchenschabe und verdorbenem Opium.

Penicillium crustaceum (L.) Wint. Schönberg: Auf verschimmelter Tinte.

**Apiosporium Fumago* Fuckel. Schönberg: Auf einem Birnbaum in meinem Garten.

Capnodium salicinum (Alb. et Schw.) Mont. Schönberg: Am Glacis auf *Betula alba*.

**Capnodium Tiliae* (Fckl.) Wint. Schönberg: Auf *Tilia* im Stadtpark.

Nectriella carnea Fuckel. Conidienform (*Illosporium carneum* Fries.) Schönberg: Bürgerwald auf *Peltigera horizontalis*, Blanda auf einem Holzstoß.

Nectria cinnabarina (Tode) Fries. Schönberg: Auf Birnbaum- und Rosenästen in meinem Garten, Gesträuche bei der Niedermühle, im Angerwald und Bürgerwald auf Birkenholz.

Nectria coccinea (Pers.) Fries. Schönberg: Im Angerwald, Bürgerwald beim Bürgerstein auf *Fagus*. — Gesenke: Auf Buchenholz von Winkelsdorf.

Hypomyces chrysospermus Ful. Schönberg: Im Bürgerwald auf *Boletus* die Chlamydo-sporen.

**Polystigma rubrum* (Pers.) De C. Schönberg: Auf *Prunus domestica*.

Epichloe typhina (Pers.) Tul. Schönberg: Auf *Poa*.

**Claviceps purpurea* (Fries.) Tul. Schönberg: Auf *Secale cereale* *Hordeum distichum*, *Dactylis glomerata* und *Lolium*. — Schlesien: Groß Würben auf *Hordeum*.

Torrubia militaris Tul. Conidienform (*Isaria farinosa* Fr.) Schönberg: Auf Raupen in Gärten und im Kirchelwald.

**Chaetomium murorum* Corda. Schönberg: In einem feuchten Zimmer.

**Chaetomium Kunzeanum* Zopf. Schönberg: Auf feuchtem Filterpapier.

**Coleroa Petasitidis* (Fuckel) Wint. Gesenke: Bei Franzens-Jagdhaus auf *Adenostyles albifrons*.

Melanomma Pulvis pyrius (Pers.) Nitschke. Schönberg: Im Bürgerwald auf einem Baumstumpf.

**Nitschkia moravica* Nssl. n. sp. *Peritheciis aggregatis, saepe dense caespitosis, 0.2 mm circa diametro subovoideis, centro collabescendo cupuliformibus, subatris, basi fibroso; ascis clavatis, longe stipilatis 50—70 (pars sporif. 40) longis, 12 latis, octosporis; sporiidiis 1—3 stichis cylindraceutis, curvatis, hyalinis, utrinque obtusis et uniguttulatis, 10—11 longis, 2—3 latis.*

Saccardos Aenderung des Namens *Nitschkia* in *Coelosphaeria* (Myc. Ven. 115) ist ganz unbegründet. Er beruft sich nämlich darauf, daß es eine gleichlautende Diatomeengattung *Nitzschia* gäbe, eine Irrtum, der nur aus mangelhafter Kenntnis der deutschen Sprache entspringen konnte. Ebenso verschieden als die Namen *Nitzsch* (des Algologen) und *Nitschke* (des Mykologen) sind, so verschieden lauten auch die Namen der beiden Gattungen. Es muß also bei *Nitschkia* bleiben. *Sphaeria cupularis* bei Pers. und Fries scheint eine Kollektiv-Species zu sein, von welcher *Nitschke* die Art *Fuckelii* mit schärferer Charakteristik abgetrennt hat. Da

man davon nur Fuckels Beschreibung und Abbildung in den *Symbolae* kennt, sind diese für Nitschkes Auffassung maßgebend. Demnach unterscheidet sich die vorliegende Art von *N. Fuckelii* durch die flockige Basis der Perithecieen, ausgesprochen keulenförmige Schläuche, mit meist langen Stielen. Jene sind unter der Spitze am breitesten und dort die Sporen meist dreireihig, dagegen sind bei *N. Fuckelii* nach Beschreibung und Zeichnung die Schläuche zylindrisch kurzgestielt, mit zweireihigen Sporen und es wird von flockiger Basis nur bei *N. tristis* Erwähnung getan, welche nach Fuckel längliche Schläuche und Sporen mit drei Tröpfchen haben soll.

Die Beschreibung der *Coelosphaeria cupularis* (recte *Nitschkia*) Karsten in *Saccardo Sylloge* I. 91, zu welcher *Nitschkia Fuckelii* als Synonym zitiert wird, entspricht weder der von Fuckel, noch der hier beschriebenen Art. Die *Coelosphaeria acervata* Karst. muß übrigens auch *Nitschkia acervata* heißen. (Niessl.) Schönberg: Am Glacis auf *Aesculus Hippocastanum* 1./IV. 1878.

Gibberidea Visci Fuckel. Schönberg: Im Kirchelwald, Reitzkergraben.

Cucurbitaria Laburni (Pers.) Fries. Schönberg: Auf dem Glacis auf *Cytisus Laburnum*.

Cucurbitaria elongata (Fries.) Grev. Schönberg: Auf *Robinia Pseudacacia*.

Ascospora Himantia (Pers.) Rehm. Schönberg: Auf Umbelliferen-Stengeln.

**Sphaerella Populi* Auersw. Schönberg: Auf der Oberleithner-Bleiche auf *Populus pyramidalis*.

**Sphaerella millegrana* Cooke. Schönberg: Auf *Quercus*.

Sphaerella punctiformis (Pers.) Fckl. Schönberg: Angerwald und Bürgerwald auf *Quercus*.

Sphaerella maculiformis (Pers.) Fckl. im Gesenke.

**Sphaerella Fagi* Auersw. Schönberg.

**Sphaerella Vaccinii* Cooke. Schönberg: Im Kirchelwald auf *Vaccinium Myrtillus*.

**Venturia Rumicis* (Desmaz.) Wint. Schönberg: Auf *Rumex*.

**Leptosphaeria Typhae* Auersw. Schönberg: Im Schenkhoftteich auf *Typha*.

**Leptosphaeria debilis* Niessl in herb. (die *Macrostylosporen*). Gesenke: Hohe Haide auf *Anemone narcissiflora*.

Pleospora herbarum (Pers.) Niessl. Schönberg: f. *Allii* auf *Allium Porrum*, Waisenhaus auf *Helianthus*, auf *Ricinus comunis*, auf *Thlaspi arvenis*, f. *Leguminum* auf *Phaseolus*, Angerwiesen auf *Polygonum*, Kirchelwald, Blaudaer Bahnhof auf *Ampelopsis*.

Hyospila Pustula (Pers.) Wint. Schönberg: Beim Blaudaer Höfel auf *Quercus*.

Gnomonia tubaeformis (Tode) Awld. Schönberg: Am Untergraben der Spinnerei auf *Alnus*.

**Gnomonia leptostyla* (Fries.) Ces. et de Not. Schönberg: Beim Blaudaer Höfel auf *Juglans regia*.

Gnomonia setacea (Pers.) Ces. et de Not. Schönberg: Im Kirchelwald, Kleine Kuppe auf *Quercus*.

Gnomonia vulgaris Ces. et de Not. Schönberg: Im Schießstätte-Garten auf *Corylus Avellana*.

Mamiania fimbriata (Pers.) Ces. et de Not. Schönberg: Beim Bergwirthshause und im Kirchelwald auf *Carpinus Betulus*.

**Valsa* (*Eutypa*) *spinosa* (Pers.) Nitschke. Schönberg: Im Bürgerwald auf *Fagus*.

Valsa (*Eutypa*) *flavovirens* (Hoffm.) Nitschke. Schönberg: Im Angerwald.

Valsa Pini (Alb. et Schw.) Fries. Schönberg: Im Kirchelwald auf Kiefernadeln (als *Cytispora Pini* Fr.).

**Valsa sordida* Nitschke. Schönberg: Auf *Populus*.

Valsa ambiens (Pers.) Fries. Schönberg: Auf einem Birnbaum in meinem Garten.

**Valsa Persoonii* Nitschke. Schönberg: Auf dem Glacis auf *Sorbus Aucuparia*.

Valsa nivea (Hoffm.) Fries. Schönberg: Auf den Angerwiesen auf *Populus nigra*.

Valsa Kunzei Fries. Schönberg: Auf Tannenholz aus dem Bürgerwald.

Hercospora Tiliae (Pers.) Fries. Schönberg: Auf dem Glacis auf *Tilia*.

Pseudovalsa lanciformis (Fries.) Ces. et de Not. Schönberg: Auf Birkenholz aus Reitendorf.

Melogramma spiniferum (Wallr.) Nke. Schönberg: Im Kirchelwald, Mönchsgruben, Bürgerwald, Bürgerstein.

**Calosphaeria princeps* Tul. Schönberg: Auf einem alten Kirschbaum beim Blaudaer Höfel.

Quaternaria Persoonii Tul. Gesenke. Auf Brennholz von Winkelsdorf.

Diatrype disciformis (Hoffm.) Fries. Schönberg: Im Bürgerwald auf *Fagus*. — Gesenke: Winkelsdorf auf *Fagus*, Brünnelhaide und Hausberg auf *Sorbus*.

Hypoxylon fuscum (Pers.) Fries. Schönberg: Im Kirchelwald, Kleine Kuppe auf *Corylus*.

**Hypoxylon rutilum* Tul. Schönberg: Bei der Neumühle an der Teß.

Hypoxylon coccineum Bull. Gesenke: Im Walde ober Wermsdorf, auf Brennholz von Winkelsdorf.

Hypoxylon concentricum (Bull.) Grev. Schönberg: Im Bürgerwald bei den Schwarzen Steinen.

Ustulina vulgaris Tul. Schönberg: Im Angerwald und Bürgerwald.

Xylaria Hypoxylon (L.) Grev. Schönberg: Angerwiesen auf *Salix*, Kirchelwald, Mönchsgruben.

Xylaria polymorpha (Pers.) Grev. Schönberg: In meinem Garten auf einem Apfelbaumstumpf.

Phyllachora Graminis (Pers.) Nke. Schönberg: Im Kirchelwald auf *Bromus asper*.

**Phyllachora Heraclei* (Fries.) Nke. Spermogonien. Schönberg: Auf *Heracleum sph.* bei der Siegel-Bleiche.

**Phyllachora Podagrariae* (Roth.) Karst. Schönberg: Auf *Aegopodium Podagr.* bei der Siegel-Bleiche.

Phyllachora Trifolii (Pers.) Nke. Schönberg: Angerwiesen auf *Trifolium*.

Dothidella betulina (Fris.) Sacc. Schönberg: Im Kirchelwald auf *Betula alba*.

Dothidella Ulmi (Duv.) Wint. Schönberg: Im Kirchelwald auf *Ulmus*.

Scirrhia rimosa (Alb. et Schw.) Nitschke. Schönberg: Am Schenkhoftteich auf *Phragmites communis*.

**Dothidea Mezerei* Fries. Gesenke: Im Kessel auf *Daphne Mezereum*.

Dothidea Ribesia (Pers.) Fries. Schönberg: In Gärten auf *Ribes rubrum*.

3. *Hysteriaceae*.

Hysterium pulicare Pers. Schönberg: In Angerwald auf *Betula alba*.

Lophodermium Pinastri (Schrad.) Chev. Schönberg:
Auf Kiefernadeln.

4. **Discomycetes.**

a) **Pezizaceae.**

Rhytisma acerium (Pers.) Fries. Schönberg: Im Bürgerwald auf *Acer*.

Clithris quercina (Pers.) Karst. Schönberg: Im Angerwald auf *Quercus*.

**Cenagium Prunastri* (Pers.) Fckl. Schönberg: Höfelweg auf *Prunus domestica*.

**Tympanis pinastri* (Pers.) Tul. (Spermatien). Schönberg: Im Bürgerwald, Mittelberg.

Tympanis pithya (Fries.) Rehm. Schönberg: Auf dem städtischen Holzplatz.

Bulgaria polymorpha (Flor. dan.) Rehm. Gesenke: Auf Buchenholz von Winkelsdorf.

Mollisia Jungermanniae (Nees.) Rehm. Schönberg: Im Kirchelwald auf *Jungermannia barbata*.

**Pseudopeziza Bistortae* (Lib.) Fckl. Gesenke: Auf der Brünnelhaide auf *Polygonum Bistorta*.

Chlorsplenium aeruginascens (Nyl.) Rehm. das sterile Mycel. Schönberg: In Wäldern.

Helotium virgultorum (Vahl.) Fries. Schönberg: Hinter der Spinnerei.

**Helotium Calyculus* (Sow.) Rehm. Gesenke: Auf Holz aus Winkelsdorf.

Sclerotinia tuberosa (Hedw.) Fckl. Schönberg: Auf einer Wiese bei Krumpisch.

Dasyscypha Willkommii (Hartig.) Rehm. Schönberg: Im Bürgerwald, am Holzplatz.

**Dasyscypha calyciformis* (Willd.) Rehm. Schönberg: In einem Glashaus auf Blumenstäben.

Lachnum niveum (Hedw. fil.) Rehm. Schönberg: Auf dem Glacis an *Cytisus Laburnum*.

Pitya vulgaris Fuckel. Schönberg.

**Pitya cupressina* (Batsch) Fckl. Schönberg: In einem Garten auf *Juniperus virgin.*

Humaria rutilans (Fries.) Rehm. Schönberg: Auf Gartenerde.

**Pyronema domesticum* (Sow.) Rehm. Schönberg: Im neuen feuchten Schlichtsaale der Oberleithner-Weberei auf Mauer und Decke.

Aleuria aurantia (Müll.) Fckl. Schönberg: Im Schillerpark.

**Acetabula vulgaris* Fuckl. Schönberg: Im Bürgerwald vor dem Kesselbrünnel.

**Plicaria badia* (Pers.) Fckl. Schönberg: Im Kirchelwald, Kleine Kuppe, Bürgerwald, Wegrund.

Otidea cochleata (L.) Fckl. Schönberg: Auf der Ruine Rabenstein.

Lachnea brunnea (Fuckl) Rehm. Schönberg: Im Kirchelwald, Reitzkergraben.

Lachnea hemisphaerica (Wigg.) Rehm. Schönberg: Im Bürgerwald beim Kesselbrünnel und Grenzgraben.

Lachnea scutellata (L.) Rehm. Schönberg: Am Wassergerinne der Tuchwalke, Kirchelwald auf Erde, Blauda auf einem Holzstoß.

**Lachnea livida* (Schum.) Rehm. Schönberg: Beim Steinbruch vor dem Kirchelwald.

Sarcoscypha protracta (Fries.) Rehm. Schönberg: Im Angerwald und bei Blauda.

b) Helvellaceae.

**Rhizina undulata* (Schaeff.) Fries. Schönberg: Im Bürgerwald, Schwarze Steine. Neu für Mähren.

Spathularia clavata (Schaeff.) Sacc. Schönberg: Burg-ruine oberm Höfel, Kirchelwald, Bürgerwald, Mittelberg.

Helvella elastica Bull. f. *fistulosa* (Alb. et Schw.) Schönberg: Im Kirchelwald.

Gyromitra esculenta (Pers.) Fries. Schönberg: Am Wassergerinne der Tuchwalke.

Gyromitra infula (Schaeffer) Rehm. Schönberg: Im Kirchelwald.

**Gyromitra gigas* (Krombh.) Rehm. Schönberg: Oberm Annahof.

Morchella gigas (Batsch.) Rehm. Zöptau: Im Walde, sieht fast wie *M. patula* aus.

V. **Phycomycetes.**

1. **Archimycetes.**

**Synchytrium Mercurialis* (Lib.) Fuckel. Schönberg; Im Kirchelwald auf *Mercurialis perenne*.

Schinzia Alni Woronin. Schönberg: Im Frankstädter Wald auf *Alnus*.

2. **Oomycetes.**

a) *Peronosporinae.*

Cystopus candidus (Pers.) Lév. Schönberg: Auf *Cap-sella bursa pastoris* verbreitet.

Cystopus Tragopogonis (Pers.) Schröter. Schönberg: Auf *Cirsium oleraceum*.

Anhang.

Fungi imperfecti.*)

Torula pulveracea Corda. Gesenke: Auf Buchenholz von Winkelsdorf.

Bispora monilioides Rbh. Gesenke: Auf Brennholz aus Winkelsdorf.

**Gymnosporium Physciae* Kalchbr. Schönberg: Auf dem Thallus von *Xanthoria parietina*.

**Cercospora beticola* Sacc. Schönberg: Auf Blättern von Runkelrüben.

Cladosporium lanciforme Ces. Schönberg: Auf Typha im Schenkhoftteich.

**Fusicladium dendriticum* (Wallr.) Bon. Schönberg: In Gärten.

**Mycrocephalum laxum* Fuckel. Gesenke: Auf Buchenholz aus Winkelsdorf.

****Sporidesmium Cucumis*** Nssl. n. sp. *Effusum, nigrum. Conidiis oblonge-ovatis, subpyriformibus obtusis, interdum parum curvatis 45—60 longis, 15—18 latis, muriformibus, seu 1—7 transverse — 1—2 longitudine-septatis, stipite brevi.*

Mit dem von Fuckel Symb. p. 116, T. III., fig. 20 unter *Sphaeria mucosa* als Conidienform beschriebenen *Sporidesmium* (auf

*) Einige fungi imperfecti, deren Zugehörigkeit zu Ascomyceten mir bekannt wurde, habe ich bei diesen angeführt.

Schalen von Cucurbita Melopepo), welches ganz andere Conidien besitzt, ist dieser Pilz nicht verwandt, doch dürfte er zu einer Cucurbita bewohnenden noch unbekanntem Pleospora gehören. (Niessl.) Schönberg: Auf Cucurbita Pepo 20./II. 1879.

Goniosporium puccinoides Link. Schönberg: Am Schenkhoftteich auf Carex.

Myxotrichum chartarum Schm. et Kze. Mit Sporotrichum roseum Link. Schönberg: Auf feuchten Tapeten.

*Myxotrichum murorum Kunze. Var opacum. Schönberg: In einem exhumierten Kinderschädel.

Oidium fructigenum (Pers.) Fries. Schönberg: Auf Apfelschalen.

*Ramularia variabilis Fuckel. f. Rumicum. Schönberg: Am Angerdamm auf Rumex crispus.

*Ramularia Urticae Ces. Schönberg: Auf Urtica dioica im Bürgerwald.

Polyactis vulgaris Link. Schönberg: Auf feuchter Lathraea squamaria.

Trichothecium roseum Link. Schönberg: Auf einem Flaschenkürbis.

*Sporotrichum expansum Nssl. n. sp. *Pannosum, intertextum. Floccis simplicibus vel laxe ramosis, hyalinis, conidiis adpersis, oblongis-subcylindraceis, obtuse rotundatis, 3 longis $\frac{1}{2}$ —2 latis virescentibus.* (Niessl.) Schönberg: Auf feuchtem Löschpapier, auf welchen Calcium phosphoricum getrocknet wurde. 23./V. 1877.

Sporotrichum roseum Link. Schönberg: Auf feuchten Tapeten.

Illosporium roseum Fries. Schönberg: Am Hüfelweg auf Xanthoria parietina.

Gloeosporium Pisi Oudem. F. Leguminum. Schönberg: Im Kirchelwald auf Lathyrus.

Phyllosticta cruenta Fries. Schönberg: Auf Convallaria.

*Septoria Rubi West. Schönberg: Im Bürgerwald beim Kokeschstein auf Rubus.

*Hendersonia pyricola Sacc. Schönberg: Im Garten auf Blättern eines wilden Birnbaumes.

Vermicularia Dematium (Pers.) Fries. Schönberg: An der Teß bei der Schreiber-Bleiche auf Umbelliferen-Stengeln und auf einer Zwiebelschale.

**Sporonema hyemale* Desm. Schönberg: Auf *Quercus* im Kirchelwald.

**Sphaeropsis Anethi* Fries. Schönberg: In Gärten auf *Anethum*-Stengeln.

Melanconium Pini Corda. Schönberg: Auf einem Holzstoß in Blanda.

Nemaspora crocea Pers. Gesenke.

**Sphaeronema spinellum* Kalchbr. Schönberg.

Sterile Mycelien.

Lanosa nivalis Fries. Schönberg: Auf dem Glacis.

Ozonium Link. Schönberg: Auf einer Zaunsäule.

Zasmidium cellare Fries. Auf einem alten Weinfäß.

Rhizomorpha subcorticalis Pers. Schönberg: Auf einem Apfelbaum neben *Hydnum Schiedermayri*.

Myxomycetes.

Lycogala epidendron (L.) Fries. Schönberg: An Wassergerinnen der Tuchwalke, Bürgerwald am Mittelberg, Frankstädter Wald. — Gesenke: Auf dem Roten Berg.

Lycogala plumbeum Fries. Schönberg: Im Bürgerwald unterm Bürgerstein.

Trichia chryosperma De C. Gesenke: Auf Brennholz von Winkelsdorf.

Trichia fallax Pers. Schönberg: Auf einem Baumstumpf der Angerwiesen.

Trichia obtusa Wigg. Gesenke: Auf dem Roten Berg.

Arcyria fusca Fries. Schönberg: Im Schillerpark.

Arcyria ochroleuca (Trentp.) Fries. Gesenke: Ober-Winkelsdorf.

Arcyria punicea Pers. Schönberg: Bürgerwald beim Kesselbrünnel in einem hohlen Baumstumpf.

**Licea contorta* (Dittm.) Wallr. Schönberg: Bürgerwald, Mittelberg auf mulmigem Holz

Tubulina cylindrica (Bull.) De C. Schönberg.

Tubulina fragiformis (Bull.) De C. Schönberg: Im Bürgerwald.

Stemonitis ferruginea Ehrbg. Schönberg: Im Bürgerwald, Säukiefern.

Stemonitis fusca Roth. Schönberg: Im Bürgerwald beim Grenzgraben. In Glashäusern auf *Lycopodium*.

Spumaria alba (Bull.) Fries. Schönberg: Im Kirchelwald.

Aethalium septicum Fries. Schönberg: Auf Gerberlohe.

Aethalium flavum Pers. Schönberg: Bei der Spinnerei auf einem Baumstumpf.

**Diderma spumarioides* Fries. Schönberg: In einem Garten.

**Leocarpus fragilis* Dicks. Schönberg: Am Bradlstein auf *Polytrichum commune*.

**Physarum virescens* Dittm. Schönberg: Im Kirchelwald auf Erde und Fichtennadeln.

Beiträge zur Flora von Mähren.

Von **H. Laus**, Olmütz.

In den letzten Jahren ist es mir gelegentlich meiner botanischen Streifzüge gelungen, in den verschiedenen Landesteilen neue Standorte mährischer Pflanzen festzustellen, die ich hiemit der Oeffentlichkeit übergebe. Aus pflanzengeographischen Rücksichten werden auch Vorkommen gewöhnlicher Arten erwähnt. Einzelne Funde habe ich in meiner „Schulflora der Sudetenländer“ (Brünn 1908) erwähnt, doch erscheint die nähere Standortsangabe erwünscht. Ein Beitrag zur Kenntnis der Verbreitung heimischer Hieracien folgt später.

Den Herren Oberrealschuldirektor A. Oborny in Znaim und Prof. Dr. J. Podpěra in Brünn sage ich für die freundliche Unterstützung meinen besten Dank.

Polypodiaceae.

Blechnum spicant (L.) Sw. Karlsbrunn, schon gleich oberhalb Hubertuskirch.

Asplenium Trichomanes L. Mit *A. adulterinum* und *A. cuneifolium* auf Serpentinboden bei Nikles; hier auch *A. septentrionale* Hoffm.

Aspidium lobatum (Huds.) Sw. Nikles bei Hannsdorf.
„ *dilatatum* Hoffm. Bergwälder nächst Schmeil bei Olmütz.

Cyrtopteris fragilis (L.) Bernh. Gesenke: Peterstein; Mauern beim Hischbrunnen.

Equisetaceae.

Equisetum silvaticum L. v. *capillare* Hoffm. Feuchte Bergwälder bei Nikles, Reigersdorf bei M. Schönberg.

E. ramosissimum Desf. v. *altissimum* A. Br. Obrawatal bei Schöllschitz.

Lycopodiaceae.

Selaginella spinulosa Al. Br. Kleiner Kessel im Gesenke.

Coniferae.

Pinus nigra Arn. Kultiviert auf dem Turoid und auf dem Heil. Berge bei Nikolsburg; ebenso auch auf den Polauer Bergen und auf der Dubrawa bei Bisenz.

P. Strobis L. M. Schönberg: Kultiviert im Bürgerwalde.

Sparganiaceae.

Sparganium neglectum Beeby. Sumpfränder bei Reigersdorf nächst M. Schönberg.

Juncagineae.

Triglochin palustris L. Mit *Erythraea pulchella* bei Grütgau, Moorwiesen beim Bahnhofe.

Alismaceae.

Sagittaria sagittifolia L. Ufer der March am großen Exerzierplatze bei Olmütz.

Hydrocharideae.

Elodea canadensis Casp. Massenhaft im Marcharm hinter Hatschein bei Olmütz.

Gramineae.

Andropogon Ischaemum L. Bezeichnend für die trockenen Abhänge bei Strutz und im Obrawatale (auf Granitsyenit und Diorit) bei Schöllschitz.

Setaria italica (L.) Beauv. Massenhaft auf Schutt-
ablagerungen auf den Sumpfwiesen bei Hatschein; Bahndamm
nächst der Sobonker Mühle bei Rohatetz.

Stipa pennata L. Zahlreich auf dem Altenberge bei Pausram. Polauer und Nikolsburger Berge.

St. capillata L. Bei Nebotein in der letzten Zeit nicht mehr beobachtet.

Phalaris Canariensis L. Verwildert auf Schuttstellen in Olmütz.

Phragmites vulgaris (Link.) Druce. Gesenke: Abhang des Roten Berges gegen das Teßtal in 1150 m Höhe.

Crypsis aculeata Ail. Saline Stellen beim Bahnhofe Auspitz; die übrigen Standorte habe ich in meiner Arbeit ¹⁾ ausführlich erörtert. Ende August 1907 gelang es mir außer den bereits bekannten halophytischen Formationen Südmährens noch eine ausgedehnte Stelle salzigen Bodens in der nächsten Nähe der Haltestelle Rakwitz nächst Kostel zu entdecken. Von der Straße zieht sich rechts von der Bahnstrecke (Richtung nach Brünn) ein Terrain, das schon von weitem durch die großen weißen Salzausblühungen auffällt. Der Rand gegen den zur Bahn parallel sich hinziehenden Feldweg, an dem *Trifolium fragiferum* neben *Amarantus retroflexus*, *Polygonum aviculare* und *Atriplex roseum* zu finden sind, ist eine Grastrift mit ruderalen Elementen, deren Bestandteile folgende sind: *Salvia nemorosa*, *Inula britannica*, *Achillea collina*, *Plantago lanceolata*, *Arrhenaterum elatius*, *Artemisia Absinthium*, *Daucus Carota*, *Picris hieracioides*, *Hieracium floribundum*, *Falcaria Rivini*, *Hieracium Pilosella*, *Coronilla varia*, *Medicago media*, *Podospermum Jacquinianum*, *Crepis biennis*, *Lactuca Scariola*, *Tragopogon pratensis*, *Melilotus officinalis*, *Cynodon Dactylon*, *Centaurea Jacea*, *Thymus lanuginosus*, *Thesium intermedium*, *Asperula cynanchica*, *Euphorbia Esula*, *Galium verum*, *Tetragonolobus siliquosus*, *Potentilla argentea*, *Erigeron acer*, *Nigella arvensis*, *Artemisia vulgaris*.

Das Salztterrain selbst bietet neben *Phragmites communis* und *Agrostis* die charakteristischen Halophyten, wenn auch nicht so zahlreich an Arten, nämlich: *Plantago maritima*, *Atropis distans*, *Aster Tripolium*, *Juncus Gerardi*, *Glaux maritima*, *Erythraea pulchella*, *Melilotus dentatus*, *Lotus tenuifolius*, *Salicornia herbacea*, *Scorzonera parviflora*.

Die nicht durch Salzausblühung charakterisierten Stellen desselben Terrains weisen ferner auf: *Sonchus uliginosus*, *Odonites serotina*, *Cichorium Intybus*, *Pastinaca*, *Silaus pratensis*, *Calamagrostis Epigeios*, *Ononis spinosa*, *Carex distans* und andere gewöhnliche Arten.

An der linken Bahnseite, in der nächsten Nähe der Haltestelle ist ein zweites salines Terrain, das als Gänseweideplatz

¹⁾ H. Laus, Die Halophytenvegetation des südl. Mährens und ihre Beziehungen zur Flora der Nachbargebiete. Brünn 1907.

dient. Hier wachsen in Massen *Crypsis aculeata* und *Heleochloa schoenoides*, meist in dichtgedrängter Menge beieinander¹⁾; außer diesen treten noch *Agrostis alba*, ferner *Potentilla anserina*, *Bidens tripartita* in sehr niedrigen Formen, *Chenop. glaucum*, *Atriplex roseum* und *hastatum*, ferner *Lotus uliginosus*, *Melilotus dentatus*, *Spergularia marginata* und andere auf. Die Stelle ist bei nasser Witterung wie alle Salzsümpfe Südmährens fast unzugänglich. Im August dieses Jahres konnte ich mich während meiner Fahrt durch die ungarische Tiefebene zwischen Donau und Theiß überzeugen, daß unsere südmährischen Salzstellen in ihrer durch die Vegetation verursachten Physiognomie mit den ungarischen ganz wohl verglichen werden können. — Auf die äußerst artenreiche Ruderalflora des Bahndammes habe ich an anderer Stelle hingewiesen.

Heleochloa alopecuroides Host. In großer Menge auf dem Wege von Rakwitz nach Neudeck, begleitet von *Senecio barbareaifolius*, *Erythraea pulchella*, *Plantago maritima*, *Trifolium fragiferum*, *Inula Britannica*, *Odontites serotina*, *Pulicaria vulgaris*, *Plantago major*, *Echinochloa crus galli*, *Xanthium Strumarium* und *Gnaphalium uliginosum*.

Phleum Boehmeri Wib. Innerhalb pannonischer Formationen in den Neboteiner Steinbrüchen bei Olmütz, bei Auspitz und Pausram.

Agrostis alba L. v. *varia* Host. Gemein auf den Sudetengipfeln, so auf dem Glatzer Schneeberge.

A. alba L. v. *gigantea* Gaud. Häufig auf den Schanzen von Olmütz, ebenso der Typus.

Calamagrostis arundinacea (L.) Roth. In den Wäldern des Wisternitztales bei Schmeil und Großwasser in einer zarten, weißrispigen Form.

C. alpina Host. (= *C. lanceolata* v. *montana* Čelak.) Im Gesenke oberhalb der Baumgrenze häufiger als *C. villosa* Chaix. (Mut.) und meist auch als *C. arundinacea*. Auf dem Altvater, Peterstein, der Heide u. a.

¹⁾ Während *H. alopecuroides* in Ungarn innerhalb der Halophytenbestände auftritt, ist sie in solchen bei uns noch nicht nachgewiesen worden. Dr. J. Bernatsky beschreibt in seiner Arbeit „Ueber die Halophytenvegetation des Sodabodens der ungarischen Tiefebene“ (*Annales Musei nationalis Hungarici* 1905) einen Bastard von *H. schoenoides* und *H. alopecuroides*.

Deschampsia flexuosa (L.) Trin. fehlt in der Umgebung von Olmütz nicht, sie tritt auf den Heidetriften um Giebau und Epperswagen vielfach auf.

Trisetum flavescens (L.) Beauv. Eines der bedeutendsten Wiesengräser um Olmütz; auf den Moorzweiden bei Wrbatek eine bis 1.5 m hohe und sehr große Form; bei Stramberg; Gesenke: bei Wermsdorf und Winkelsdorf.

Avenastrum pubescens (L.) Jess. Keine Wiesenpflanze, sondern ein Bestandteil der letzten Reste der Steppenvegetation der Grügauer und Neboteiner Kalkhügel, auch bei Schnobolin.

Sesleria varia (Jacq.) Wettst. Massenhaft auf dem Jurakalk des Heil. Berges, des Mühlberges und auch auf dem Turoid bei Nikolsburg; mit *Allyssum Arduini*, *Iris pumila* und *Potentilla arenaria* eine der ersten Zierden aller Kalkfelsen.

Sieglingia decumbens (L.) Bernh. Bezeichnend für die Heidetriften, insbesondere die Callunaheide höherer Lagen; Krönesberg und Reigersdorf bei M. Schönberg.

Melica ciliata L. α *typica* = *M. nebrodensis* Gr. Godr. Kalkfelsen des Heil. Berges bei Nikolsburg.

M. transsylvanica Schur. Gebüsche oberhalb Schnobolin nächst Olmütz, auch auf den Kalkbergen bei Nikolsburg.

Sclerochloa dura (L.) Beauv. Auf dem Wege zwischen Saitz und Pulgram mit *Euclidium syriacum* in großer Menge.

Molinia arundinacea Schrk. Im Erlengebüsch bei der Militärschießstätte nächst Olmütz; Gesenke: Moor „Moosweichten“ am Berggeist.

Eragrostis minor Host. Bahnhof Grügau bei Olmütz mit *Matricaria discoidea*.

Koeleria gracilis Pers. Großwasser bei Olmütz, Nebotein, Nikolsburg, Rohatetz und Pausram.

K. cristata Pers. *typica*: Grassteppe bei Nebotein, alte Steinbrüche; Grügau bei Olmütz. Von der vorigen durch die oft unterbrochenen Blütenstände und die Höhe deutlich verschieden.

Poa trivialis L. In einer hohen Form mit violett überlaufenem Stengel und Blütenstand auf Löß und Sand bei Gießhübel nächst Olmütz.

P. compressa L. f. *Langeana* Rehb. Bei der „Kaminka“ nächst Wächtersdorf (Sternberg).

P. nemoralis L. f. *firmula* Gaud. Auf Schieferfelsen bei Großwasser.

P. nemoralis L. f. *vulgaris* Gaud. Charakteristisch für die schattigen Sudetenwälder der höheren Lagen; unterhalb des Franzensjagdhauses.

P. Chaixii Vill. In Holzschlägen oberhalb Karlsdorf und Kl. Mohrau; die Form *remota* Fr. auf dem Wege Kl. Mohrau — Hohe Heide nicht selten.

P. laxa Haenke. Gesenke: Petersteinfels, an der steileren Seite an mehreren Stellen! In typischer Form; für das Hochgesenke in Aschersons Synopsis S. 401 (II. Bd.) angegeben. Hier auch die starre graugrüne Form *Riphaea* A. und Gr. = *P. nemoralis* ε *glauca* Wimm. = *Poa caesia* Koch. mit aufrechten, sehr arnblütigen Rispen, an mehreren ganz trockenen Stellen mit *Festuca supina* Schur.

P. bulbosa L. *pseudoconcinna* A. und Gr. Syn. II. 392. Heil. Berg bei Nikolsburg; blüht noch vor der hier gemeinen *P. badensis* Haenke, an welche sie in der Form der Rispe erinnert. — In Aschersons Synopsis findet sie auch die Angabe: Brünn, Kalkfelsen bei Julienfeld (Schur!). — Für die pannonische Flora bezeichnend.

P. pratensis L. f. *angustifolia* L. Olmütz: Abhänge bei Schnobolin.

P. pratensis L. Noch am Peterstein im Gesenke.

P. palustris L. Olmütz: mit *Agrostis alba* und *P. compressa* auf Schuttstellen in den Schanzen.

Atropis distans (L.) Gris. Um Olmütz: an Düngerhaufen in Powel, an Wegen bei Hatschein; Südmähren: Rakwitz.

Festuca glauca Lam. Nikolsburg: Heil. Berg, Turoid; Stramberg: Kotouč.

Bromus erectus Huds. Häufig um Nikolsburg und Pausram.

B. mollis L. f. *nanus* Weig. Bisenz: Sandboden der Dubrawa.

B. commutatus Schrad. Um Olmütz nicht selten: Schanzen, an der Straße bei der Militär-Schießstätte.

B. racemosus L. Olmütz: Wiesen bei Laska.

B. arvensis L. Olmütz: Bahndamm beim Botan. Garten.

B. asper Murr. Gesenke: Wälder bei Karlsdorf; Olmütz: Auwald beim Fischereigarten, Grügauer Wald.

Brachypodium pinnatum P. B. Olmütz: Nimlau und Gießhübel; Markersdorf bei D.-Liebau.

Lolium italicum A. Br. Olmütz: Wiesen bei Neustift, in Kleefeldern bei Grügau und Laska, auf Schuttplätzen sehr verbreitet.

Agropyrum repens P. B. f. *Vaillantianum* Röm. et Schult. Olmütz: Schanzen.

Agropyrum glaucum (Desf.) R. et Sch. Olmütz: auf Löß bei Gießhübel und bei Schnobolin; Hohlwege bei Pausram.

Secale cereale L. Verwildert in der Form *pauciflorum* auf dem Sandboden der Dubrawa bei Rohatetz.

Elymus europeus L. Köhlerfelsen (Granit) bei Marschendorf mit mannshohem *Pteridium aquilinum*.

Cyperaceae.

Carex virens Lmk. Im Gesenke auf Sphagnum des Moores Moosweichten in der Nähe des Berggeist-Wirtshauses.

C. praecox Schr. Olmütz: alte Steinbrüche bei Nebotein, Schnobolin.

C. disticha Huds. Olmütz: Moorwiesen bei Grügau.

C. echinata Murr. Gesenke: Torfmoor „Moosweichten“ am Berggeistpasse mit *C. flava*.

C. brizoides L. Nikles bei Hannsdorf, in Holzschlägen häufig.

C. elongata L. Olmütz: Hatscheiner Wiesen; Rohatetz: Sumpf bei der Sobonker Mühle; hier auch *C. remota* L., *C. canescens* L. und *C. Buxbaumii*, letztere selten.

C. pallescens L. Gesenke: Waldwiesen bei Karlsdorf; Olmütz: bei der Militär-Schießstätte, Grügauer Wald und Großwasser; Bradlstein bei Markersdorf.

C. flacca Schreb. Olmütz: Auf trockenen Abhängen bei Schnobolin und Grügau häufig; auch auf Moorwiesen, so bei Czernowir.

C. panicea L. Olmütz: wie vorige auf feuchten Moorwiesen allgemein, so bei Kl. Hradisch, aber auch bei Schnobolin; hier auch *C. tomentosa* L.

C. montana L. Olmütz: Waldwiesen bei Großwasser mit *C. leporina* L. und *C. muricata* L.

C. rostrata Wilh. Gesenke: Moor am Fuße des Petersteins mit *C. limosa*, *C. pauciflora*, *Andromeda polifolia* und *Listera cordata*.

C. Michellii Host. Olmütz: Nebotein und Grügau; Pausram: Jungwald auf dem Altenberge.

Scirpus Tabernaemontani Gmel. Südmähren: Sümpfe bei Schakwitz.

Cyperus fuscus L. Olmütz: Moorwiesen bei Grügau.

Juncaceae.

Juncus Gerardi Lois. Südmähren: Rakwitz bei Kostel, Saitz.

Luzula multiflora Lej. Bradlstein bei Markersdorf.

L. maxima DC. Nikles: Altvaterwald, selten.

Liliaceae.

Lilium Martagon L. Gesenke: Schneckengraben unter der Schieferheide bei Wermsdorf mit *Lunaria rediviva* L.

Allium montanum Schmidt. Olmütz: mit *Carex humilis* auf Kalkfelsen bei Grügau; an der Bahn beim Botan. Garten, wahrscheinlich nur zufällig; Brünn: trockene Abhänge bei Strutz am Eingang ins Střelitzer Tal.

A. vineale L. Unter Getreide bei Nikles nächst Hannsdorf (leg. O. Richter).

Muscari racemosum Mill. Wegrand nahe der Stranská skála bei Brünn.

M. tenuiflorum Tausch. Nikolsburg: am Turoid.

Colchicum autumnale L. f. *vernale* Hoffm. Olmütz: Wiesen bei Neustift.

Orchideae.

Orchis ustulata L. Auspitz: Steppenwiesen auf dem Steinberge, selten.

Cephalanthera pallens Rich. Stramberg: lichte Waldplätze am Kotouč.

Listera ovata R. Rr. Sternberg: Waldwiesen bei Wächtersdorf; Nikles.

Gymnadenia conopsea R. Rr. Auspitz: Rand des Gurdauer Waldes.

Irideae.

Iris variegata L. Pausram: Waldwiesen am Rande des Kolbenwaldes.

Juglandeae.

Juglans nigra L. Wird im Straßnitzer Revier und in den fürstl. Liechtein'schen Wäldern bei Steinitz kultiviert. Aus dem östlichen Nordamerika.

Salicineae.

Populus monilifera Ait. (= *P. canadensis* Desf.) wird in den Revieren der Herrschaft Straßnitz (Auwälder des Marchtals) kultiviert.

Urticaceae.

Urtica urens L. Gesenke: Ruderalstellen auf dem Roten Berg-Passe.

Fagaeae.

Quercus lanuginosa Lam. Um Pausram auf den Hügeln häufig, und zwar in den Formen:

α) *typica* Beck am häufigsten, vielfach mit sehr kleinen Blättern

β) *pinnatifida* Beck (= *Qu. susedana* Vuk.) und

δ) *crispata* (= v. *pinnatifida* Vuk.) in mehreren Gebüschern am Waldrande. Letztere ist insbesondere durch ihre tief lappigen Blätter, deren Lappen selbst wieder ausgebuchtet und deren Buchtenränder umgeschlagen sind, sehr auffallend.

Chenopodiaceae.

Atriplex hastatum L. f. *incanum* Nlr. Auf dem Salzboden bei Auspitz und Saitz.

A. roseum L. Olmütz: Häufig als Ruderalpflanze in Namiest und Rittberg.

Chenopodium opulifolium Schrad. Olmütz: Ruderal in Stadt Neugasse.

Ch. *Vulvaria* L. Olmütz: Ruderal bei Dollein mit *Atriplex tatarica*, *Oxalis stricta* u. a.

Suaeda maritima Dum. Auspitz: An mehreren Stellen des Salzbodens um den Bahnhof Auspitz.

Salsola Kali L. Brünn: neues Schlachthaus; Bahndamm bei Rakwitz; als Feldunkraut bei Pausram.

Polycnemum arvense L. Polauer Berge: Fürstenweg.

Polygoneae.

Rumex alpinus L. Gesenke: Kleppel am Berggeistpasse, unter Ruderalpflanzen.

R. arifolius All. Gesenke: An der Straße gegen Klein-Mohrau bei Karlsbrunn.

Polygonum cuspidatum Sieb. Olmütz. Verwildert in Großwasser und in Kröneshof bei M. Schönberg.

Amarantaceae.

Amarantus silvestris Desf. Südmähren: Felder bei Tracht.

Aristolochiaceae.

Asarum europaeum L. Gesenke: Noch in den Wäldern auf dem Berggeistpasse.

Caryophyllaceae.

Vaccaria parviflora Mch. Einmal 1904 in Neustift bei Olmütz, in der Parkstraße; seither nicht wieder.

Kohlruschia prolifera Kunth. Auf dem Eisenbahndamm bei M. Neustadt, vereinzelt, wahrscheinlich adventiv, da die Pflanze im obern Marchbecken fehlt.

Dianthus Armeria L. Laubwälder auf den Pausramer Hügeln.

D. deltoides L. Gesenke: Noch beim Hirschbrunnen.

Silene dichotoma Ehrh. In Kleefeldern bei Stettenhof und Zöptau, an der Waldbahn bei Rajnochowitz am 15./9. 1907 mit Herrn Pfarrer Gogela.

Scleranthus intermedius Lasch. (= *Scl. annuus* × *perennis*). Mit den Stammarten auf dem Sandboden der Dubrawa bei Bisenz.

Spergularia marginata Kittel. Salzboden bei Rakwitz nächst Kostel.

S. rubra Presl. Gesenke: An der Straße bei Kleppel nächst dem Berggeist.

Cerastium arvense L. α *hirtum* Neilr. Sehr verbreitet auf Grasplätzen in der Dubrawa bei Rohatetz.

Arenaria serpyllifolia L. Gesenke: Ruderal ums Georgsschutzhaus auf dem Hochschar mit *Taraxacum officinale*, *Cirsium arvense*, *Raphanus Raphanistrum*, *Poa annua*, *Stellaria media*, *Carum Carvi*, *Urtica dioica*, *Ranunculus repens*, *Cerastium vulgatum*, *Plantago major*, *Alopecurus pratensis* u. a.

Portulaca oleracea L. Auf dem Bahnkörper bei Nimlau nächst Olmütz.

Montia rivularis Gm. In einer Quelle am unteren Rande des Torfmoors „Moosweichten“ am Berggeist.

Ranunculaceae.

Trollius europaeus L. Moorwiesen bei Grügau, nächst der Station.

Clematis integrifolia L. Wiesen am Wege von Prittlach nach Neudeck; zahlreich, aber selten blühend.

Thalictrum aquilegifolium L. Hochwälder bei Karlsbrunn; an der Quelle unter dem Peterstein.

T. flexuosum Bernh. Gebüsche auf dem Altenberge bei Pausram.

T. foetidum L. Kalkfelsen des Heiligen Berges und des Turoid bei Nikolsburg.

Pulsatilla nigricans Störk. Obrawatal bei Schöllschitz, auf Kalk bei Neslowitz und Eibenschitz.

P. grandis Wend. Heil. Berg und Turoid bei Nikolsburg, Neslowitz bei Eibenschitz.

Anemone narcissiflora L. Auf der Schieferheide im Gesenke Ende Juli 1905 in einblütigen Exemplaren.

A. silvestris L. Pausram: Auf dem Altenberge.

Adonis flameus Jacq. Mit *Artemisia campestris*, *Tragopogon major*, *Achillea pannonica*, *Euphorbia virgata* u. a. noch bei Nebotein bei Olmütz.

A. vernalis L. Pausram: Waldränder auf dem Altenberge.

Ranunculus illyricus L. Häufig auf dem Plateau des Heil. Berges bei Nikolsburg; bei der Schwedenschanze nächst Brünn.

R. sardous Cr. Am Teiche bei Powel nächst Olmütz.

Isopyrum thalictroides L. Unterhalb der Ruine Neuhaus bei Nikles.

Aquilegia vulgaris L. Mit *Parnassia palustris* auf trockenen Abhängen oberhalb der Kalksteinbrüche bei Böhm. Märzdorf. Gesenke: Unterhalb des Roten Berg-Passes; verwildert in Markersdorf.

Delphinium orientale L. Auf einem Schuttablagerungsplatz nächst der k. k. Hufbeschlagschule in Olmütz mit *Caucalis daucoides* und *Turgenia latifolia* Juli 1908 in 2 Exemplaren.

Cruciferae.

Isatis tinctoria L. Mit *Thymus badensis* und *Alsine Jaquini* am Fürstenweg auf den Polauer Bergen.

Coronopus Ruellii All. Im oberen Marchbecken außer in Nebotein bei Olmütz noch massenhaft in einzelnen Gassen von Mähr. Neustadt.

Euclidium syriacum R. Rr. Auf dem Fahrwege zwischen Saitz und Neumühl mit *Sclerochroa dura* sehr häufig.

Hesperis matronalis L. Olmütz: Verwildert bei Dollein und bei der Mückmühle im Wisternitztale; auf dem Bahndamme bei Vogelseifen nächst Kl. Mohrau.

Cardamine Impatiens L. Wälder am Kotouč nächst Stramberg.

C. dentata Schult. Sümpfe an der Bahnstrecke Olmütz—Littau nächst Kl. Hradisch bei Olmütz.

L. amara L. An Wassergräben am und im Grügauer Walde.

Roripa austriaca Bess. An Gräben an den Wiesen zwischen Saitz und Pulgram.

Sisymbrium strictissimum L. Hohlwege oberhalb U. Wisternitz.

S. orientale L. Nikolsburg: Hocheck bei Pulgram.

Erysimum durum Presl. Um Pausram häufig.

Diplotaxis tenuifolia DC. In Olmütz auf Mauern und Schuttplätzen.

Bunias orientalis L. Olmütz: Auf einer Wiese hinter der Neustifter Mühle. Wohl sicher nicht aus dem Botan. Garten.

Rosaceae.

Filipendula vulgaris Mnch. Olmütz: Alte Steinbrüche bei Nebotein; Altenberg bei Pausram.

- Alchemilla vulgaris* L. γ *glabra* DC. Olmütz: Moorwiesen bei Czernowir.
- A. alpestris* Schmidt. Gesenke: In der Nähe des Petersteins und unterhalb der Schäferei.
- Rubus hirtus* W. K. Olmütz: Waldränder bei Großwasser.
- R. rhamnifolius* Wh. et N. Olmütz: Waldränder bei Großwasser.
- R. sulcatus* Vest. Olmütz: Wie voriger.
- R. bifrons* Vest. Bisenz: Dubrawa bei Rohatetz, selten.
- R. orthocanthus* Wimm. Sternberg: Sonnige Abhänge bei Niedergrund.
- R. dumetorum* Whe. Olmütz: Abhänge bei Schnobolin.
- Rosa coriifolia* Fr. Olmütz: Feldränder bei Laska und Czernowir, bei Schnobolin.
- R. frutetorum* Bess. Olmütz: Feldränder bei Wrbatek; Nikles bei Hannsdorf.
- R. globularis* Franch. Olmütz: Abhänge bei Schnobolin, Grügau; Nikles bei Hannsdorf.
- R. urbica* Lem. Nikles: Feldränder; f. *puberula* Keller Olmütz: Waldränder bei Hombok.
- R. rubelliflora* Rip. Olmütz: Alte Steinbrüche bei Nebotein.
- R. dumalis* Bechst. Olmütz: Abhänge bei Schnobolin, Kalkhügel bei Grügau.
- R. dumetorum* Thuill. Olmütz: Abhänge bei Großwasser.
- R. alpina* L. f. *norica* Keller: Olmütz: Schattige Waldränder im Lichnitztal bei Schmeil.
- R. alpina* L. f. *atrichophylla* Berb. Gesenke: Gr. Kessel.
- R. glauca* Vill. Olmütz: Kalkhügel bei Grügau (hier auch eine der *R. complicata* Gren. nahe Form); Nikles: Feldränder.
- R. umbelliflora* Sw. Nikles: Gebüsch an Feldrändern.
- R. austriaca* Cr. Olmütz: Hohlwege bei Nimlau.
- R. pendulina* L. Nikles: Schattige Waldschluchten.
- Potentilla rubens* Cr. Olmütz: Verbreitet bei Nebotein, Grugar, Schnobolin.
- P. aurea* L. Karlsbrunn: Straßenrand an der Mohrauer Straße.
- P. supina* L. Olmütz: Schuttplätze, vielfach; Dollein.
- P. obscura* Lehm. Brünn: An der Kohoutowitzer Straße im Schreibwalde.

P. polyodonta Borb. Olmütz: Abhänge bei Nebotein und Schnobolin.

P. Waisbeckeri Siegr. Olmütz: Abhang bei Schnobolin.

P. incrassata Zimm. Sternberg: Trockene Raine bei Wächtersdorf; Olmütz: Raine bei Nebotein und Schnobolin.

P. canescens Bess. Olmütz: Hohlweg bei Nebotein.

P. dissecta Wall. Pausram: Grasplätze am Altenberg; Olmütz; Heide bei Kl. Senitz.

P. decumbens Jord. Olmütz: Grasplätze am Laska-Fort, Schanzen hinter dem Gymnasium; Sandboden der Dubrawa.

P. perincisa Borbas. Olmütz; Trockene Plätze an den Teichen bei Powel; Sandboden der Dubrawa bei Rohatetz, hier mit *P. argentea*.

P. incanescens Opiz. Sandboden der Dubrawa bei Rohatetz.

Prunus Chamaecerasus Jacq. Proßnitz: Abhänge bei Czellechowitz (Kalk); Pausram: Auf dem Altenberge.

Saxifrageae.

Saxifraga granulata L. Sonnige Hänge bei Markersdorf.

Papilionaceae.

Cytisus supinus L. Olmütz: Waldige Abhänge bei Dollein; Kalkhügel bei Grügau.

C. nigricans L. M. Neustadt: Abhänge bei Markersdorf.

C. austriacus L. Nikolsburg: Abhänge bei Pulgram; auf dem Altenberge bei Pausram.

Genista germanica L. Olmütz: Kalkhügel bei Grügau mit *G. tinctoria* L.

Anthyllis vulneraria L. Heil. Berg und Turoid bei Nikolsburg, Steinberg bei Auspitz, Pausram.

A. polyphylla Ser. Nikles: Sonnige Abhänge; Aspendorf bei Reigersdorf; Pausram; Olmütz: Bahnübergang bei Kl. Hradisch; Velký vrch bei Kobyli mit *Seseli Hippomarathrum* und *Heli-chrysum arenarium*.

A. polyphylla β *Schiwerekii* Ser.¹⁾ Olmütz: Kalkboden bei Nebotein (alte Steinbrüche). *A. Vulneraria* kommt hier nicht vor; diese Pflanze ist sicher kein Ackerunkraut, wie Frank

¹⁾ Det. von Dr. Sagorski-Almrich.

meint, sie wird vielmehr oft sogar als Futterpflanze angebaut, so in Westmähren.

Medicago falcata × *sativa* Rchb. Olmütz: Auf den Schanzen, bei Schnobolin, Nebotein u. a.

Trifolium spadiceum L. Olmütz: Waldmoorboden unterhalb Schmeil und bei Giebau. Allgemein bei Karlsbrunn, Freudental, Lichtewerden, Engelsberg und Kl. Mohrau.

T. incarnatum L. Olmütz: Selten angebaut, auf Schuttplätzen verwildert.

Dorycnium germanicum (Gremli) Rouy. Pausram: Steppenwiesen auf dem Altenberge.

Lotus tenuifolius L. Olmütz: Mit *Atropis distans* und *Erythraea pulchella* an Wegrändern bei Hatschein.

Astragalus danicus Retz. An der Straße zwischen Tracht und U. Wisternitz. Bei Olmütz jedenfalls nicht eingeschleppt.

A. Onobrychis L. Nikolsburg und Polauer Berge; Pausramer Hügel.

A. austriacus Jacq. Pausramer Hügel.

Vicia nigra (L.) Olmütz: Vereinzelt in den Lößgruben bei Nimlau.

V. striata M. B. Saitz: Am Wege nach Pulgram.

V. pannonica Cr. Olmütz: Vereinzelt auf Grasplätzen im Botan. Garten (1904, seither nicht wieder); M. Schönberg: unter Getreide bei Kröneshof.

V. dumetorum L. Brünn: Tal des Střelitzer Baches; in den Auwäldern zwischen Pausram und Tracht (Dammweg).

V. pisiformis L. Pausram: Laubwälder auf dem Altenberge mit *Orobus niger*.

V. tenuifolia Rth. Olmütz: Auf Kalkboden bei Nebotein, auf Löß bei Schnobolin.

Lathyrus silvester L. Olmütz: Abhänge bei Dollein.

Lathyrus latifolius L. Pausram: Steppenwiesen am Altenberge.

Geraniaceae.

Geranium pyrenaicum L. Olmütz: Grasplätze im Stadtpark.

G. silvaticum L. Gesenke: Massenhaft auf den Wiesen bei Kl. Mohrau.

G. Phaeum L. Gesenke: Bachränder bei Markersdorf (Weg zum Bradlstein); Nikles: Hausgärten, verwildert.

Lineae.

Linum austriacum L. Nikolsburg: Sehr häufig auf dem Hoheck zwischen Voitelsbrunn und Pulgram.

L. hirsutum L. Pausram: Steppenwiesen auf dem Altenberg mit *Polygala major* Jacq., seltener als *L. tenuifolium*.

L. flavum L. Olmütz: Kalkhügel bei Grügau, häufiger als bei Nebotein.

Oxalideae.

Oxalis stricta L. Gesenke: Ruderal in Wermsdorf und Winkelsdorf.

Polygalaceae.

Polygala comosa Schk. Olmütz: Schnobolin, trockene Abhänge.

P. oxyptera Rchb. Olmütz: Waldränder im Wisternitztale zwischen Großwasser und der Mückmühle; Rajnochowitz; Gesenke: Fichtlich.

Euphorbiaceae.

Euphorbia falcata L. Um Nikolsburg und Auspitz häufiges Ackerunkraut.

E. dulcis Jacq. Olmütz: Gebüsch auf den Kalkhügeln bei Grügau.

E. Cyparissias L. Gesenke: Am Mohrauer Weg zur Schäferei, noch am Schwarzhübel mit *Erigeron acer*.

E. palustris L. Wiesen zwischen Prittlach und Pulgram mit *E. lucida* W. K.

E. polychroma Kern. Pausram: Altenberg, am Rande des Jungwaldes.

E. amygdaloides L. Gesenke: Wälder bei Wermsdorf, Kotouč bei Stramberg.

E. virgata L. Nikolsburg: Turoid und Heil. Berg.

E. Chamaesyce L. Olmütz: Verwildert im Botan. Garten.

Malvaceae.

Althaea officinalis L. Ruderal in Prittlach bei Saitz.

Hibiscus Trionum L. Auspitz: Kartoffelfelder bei der Station Auspitz.

Xanthoxyleae.

Ailanthus glandulosa Desf. In großer Menge angepflanzt zwischen Tracht und Pausram am Abhang der Tertiärterrasse.

Hypericineae.

Hypericum veronense Schrk. Bisenz: Auf Waldrändern in der Dubrawa.

H. acutum Mch. Olmütz: Bachränder bei Stadt Neugasse und Schnobolin.

H. hirsutum L. Pausram: Jungwald auf dem Altenberge.

Lythraceae.

Peplis Portula L. Olmütz: Ehemals mit *Limosella aquatica* und *Cyperus fuscus* am Marchufer des großen Exerzierplatzes, jetzt infolge von Sandablagerungen verschwunden.

Lythrum virgatum L. Pausram: Auwiesen.

Oenotherae.

Oenothera biennis L. Noch in den Gebirgstälern der Sudeten, so im Mertatale bis Zöptau, Stettenhof, Marschendorf und Wermsdorf.

Epilobium Dodonaei Vill. Brünn: Massenhaft im Obrawatale bei Schöllschitz auf dem Terrain der Steinbrüche.

Epilobium adnatum Griesb. Olmütz: An einem Bächlein bei Schnobolin, hier mit *E. parviflorum* und *Hypericum acutum*.

E. Lamyi F. Schultz. Olmütz: Sümpfe bei der Militärschießstätte, bei Nikles.

Umbelliferae.

Cicuta virosa L. Olmütz: Am Powler Bache hinter Neu-Powel.

Apium graveolens L. Bisenz: An Ruderalstellen.

Seseli Hippomorathrum L. Pausram: Altenberg, mit *Inula germanica*; *I. ensifolia* und *I. hybrida*.

S. varium Trev. Pausram: Altenberg, in der Nähe des Kreuzes; hier auch

Libanotis montana Cr., doch seltener.

Cnidium venosum Koch. Olmütz: In Gebüsch bei der Militärschießstätte mit *Serratula tinctoria*, *Inula salicina* und *Hieracium umbellatum*.

Silaus pratensis Bess. Moorwiesen bei Grügau nächst Olmütz.

Peucedanum alsaticum L. Olmütz: Oberhalb Gießhübel mit *Astragalus Cicer* und *Campanula glomerata*. Proßnitz: Bei Czellechowitz.

P. Cervaria Cuss. Olmütz: Alte Steinbrüche bei Nebotein.

P. Oreoselinum Mnch. An der Bahnstrecke bei Rohatetz.

P. palustre Mnch. Olmütz: Moorwiesen bei Grügau.

Selinum Carvifolia L. Olmütz: Abhänge bei Dollein.

Heracleum Sphondylium L. Gesenke: Noch beim Hirschbrunnen.

Anthriscus vulgaris Pers. Ruderal in Tracht und Saitz, an beiden Stellen sehr häufig.

Chaerophyllum bulbosum L. Jungwald oberhalb Pausram mit *Ch. temulum* L.

Ch. aromaticum L. Olmütz: Ruderal bei Schnobolin.

Myrrhis odorata Scop. Hausgärten in Kl. Mohrau und Karlsdorf bei Römerstadt mit *Rumex alpinus* L.

Laserpitium Archangelica Wulf. Gesenke: An der Reichsstraße bei Kleppel unter dem Berggeistsattel, vereinzelt.

L. pruthenicum L. Mähr. Neustadt: Niederungswiesen mit *Trisetum flavescens*, *Selinum carvifolia* und *Centaurea Fleischeri* Hayek.

Pirolaceae.

Monesis grandiflora Salisb. Gesenke: Unterer Bergwald bei Wermsdorf mit *Monotropa*, *Coralliorrhiza*, *Neottia* u. a.

Ericaceae.

Andromeda polifolia L. Gesenke: Torfmoor am Abhang des Petersteins am Wege zum Altvater mit *Oxycoccus palustris* und *Listera cordata*.

Primulaceae.

Glaux maritima L. Auspitz: Zwischen den Strecken der Nordbahn und der Lokalbahn bei der Station Auspitz mit *Bupleurum tenuissimum*.

Cyclamen europeum L. Eibenschitz: Revier Buchbergshaus, Oslawatal unterhalb Neudorf bei Oslawan.

Gentianeae.

Gentiana ciliata L. Olmütz: Kalkhügel bei Grügau.

Erythraea Centaurium Pers. Olmütz: Sumpfboden bei der Militärschießstätte. (Interessanter Standort dieser meist auf trockenem Boden auftretenden Pflanze!)

E. pulchella Fries. Olmütz: Moorwiesen bei Grügau, Abhänge bei Schnobolin, hier mit *Trifolium fragiferum*.

Sweertia perennis L. Gesenke: Straßengraben an der Berggeiststraße bei den alten Hegerhäusern.

Hydrophyllaceae.

Phacelia tanacetifolia Benth. Olmütz: Schuttplätze, seit 1908 häufig; M. Neustadt, vielfach.

Borragineae.

Echium vulgare L. Gesenke: Noch unterhalb des Roten Berg-Passes etwa 900 m mit *Cichorium Intybus* L.

Lithospermum officinale L. Pausram: Gebüsche auf dem Altenberge.

L. purpureo-coeruleum L. Pausram: Jungwald auf dem Altenberge.

Nonnea pulla DC. Pausram: Feldwege; 1 Exemplar mit hellgelben Blüten.

Symphytum tuberosum L. Olmütz: Gebüsche auf den Kalkhügeln bei Grügau.

Labiatae.

Teucrium Chamaedrys L. Olmütz: Grügauer Kalkhügel, selten.

T. Scordium L. M. Neustadt: Gräben.

Sideritis montana L. Pausram: Felder auf dem Altenberge.

Nepeta pannonica Jacq. Olmütz: Abhänge bei Schnobolin, 1907 wiedergefunden, selten. Pausram: Raine oberhalb des Kolbenwaldes.

Melittis Melissophyllum L. Pausram: Jungwald auf dem Altenberge. Olmütz: Nicht im Grügauer Walde, sondern in den trockenen Laubwaldresten bei den alten Kalksteinbrüchen.

Chaiturus Marrubiastrum Rehb. Olmütz: Teichränder bei Powel; hier auch ruderal.

Stachys germanica L. Auspitz: Am Wege von der Stadt zur Station Auspitz.

St. alpina L. Olmütz: Wälder bei Großwasser nächst dem Schieferbruch am Eschenkamm; bei Giebau.

Salvia verticillata L. Olmütz: Gebüsche bei Schnobolin und Nimlau.

S. silvestris L. Olmütz: Bei Schnobolin und Nebotein; Rittberg bei Proßnitz.

S. pratensis × *silvestris*. Saitz: Am Wege von Saitz nach Pulgram.

S. Horminum L. M. Neustadt: Auf Schuttplätzen mit *Satureja hortensis* L., verwildert.

Thymus lanuginosus Mill. Olmütz: Kalkhügel bei Grügau, bei Nebotein, Schnobolin (hier selten). Nikolsburg: Heil. Berg, Klentnitz, Polauer Berge; Pausram: Altenberg.

T. Marschallianus Willd. Auspitz: Am Straßenrande nahe dem Bahnhofe. Olmütz: Neboteiner Steinbrüche. Rohatetz: in der Dubrawa.

T. ovatus Mill. Gesenke: Straße am Berggeistpaß; Stramberg: Červená hora (*β*) *subcitratus* f. *concolor* Opiz; Olmütz: Grügauer Kalkhügel, Grasplätze bei Laska und Czernowir, Nimlau.

T. badensis H. Br. Nikolsburg: Heiliger Berg, Tuold, Marienberg.

T. praecox Opiz. Nikolsburg: Tuold, Heil. Berg, Polauer Berge; Abhänge bei Pausram.

T. Chamaedrys Fr. Nikles: Sonnige Abhänge; Karlsdorf bei Kl. Mohrau. Olmütz: Wisternitztal bei der Mückmühle.

Mentha parietariaefolia Becker. Olmütz: Gebüsche am Marchufer nächst dem Exerzierplatze; Lichnitztal bei Schmeil; Nikles bei Hannsdorf, Reigersdorf bei M. Schönberg-

M. verticillata L. Olmütz: Teichränder bei Powel; Prittlach: Gräben.

M. verticillata L. f. *genuina* H. Br. Olmütz: Marchufer beim großen Exerzierplatze.

M. verticillata L. f. *ovalifolia* (Opiz). Olmütz: An der March beim Exerzierplatze; Nikles: Bachränder (Richter.) Von dem Olmützer Fundorte auch als *M. arguta* Opiz, Marchufer bei Neustift.

M. verticillata L. f. *atrovirens* (Host.) Olmütz: Lichnitztal bei Schmeil.

M. verticillata L. f. *ballotaefolia* (Opiz). Olmütz: An der March beim Exerzierplatze; Nikles: Bachränder. (Richter.)

M. verticillata L. f. *Prachinensis* (Opiz). Olmütz Marchufer bei Neustift.

M. verticillata L. f. *obtusata* (Op.) = *M. calaminoides* H. Br. Olmütz: Lichnitztal bei Schmeil.

M. verticillata L. f. *elata* (Host). Olmütz: Teichränder bei Powel; M. Schönberg: Teichufer bei Reigersdorf.

M. austriaca Jacq. Olmütz: Großer Exerzierplatz; Prittlacher Wiesen.

M. austriaca Jacq. f. *sparsiflora* (H. Br.) Olmütz: Ebenda.

M. austriaca Jacq. f. *diffusa* Lej. Olmütz: Feuchte Stellen am Exerzierplatze.

M. palustris L. f. *nummularia* (Schreb.) = *M. uliginosa* Strail. Olmütz: An der March beim Exerzierplatze.

M. palustris L. f. *procumbens* (Thuill.) = *M. salebrosa* Bor. Olmütz: Marchufer am gr. Exerzierplatze.

M. arvensis L. f. *varians* (Host). Olmütz: Brachfelder auf Kalkboden bei Grügau.

M. silvestris L. a) *genuina*. M. Schönberg: Bachränder bei Reigersdorf; Nikles. b) *cuspidata* (Op.) Brünn: Bachrand m Obrawatal bei Střelitz.

M. candicans Cr. Olmütz: Bachränder bei Schnobolin.

M. mollissima Borkh. Olmütz: Bachrand bei Schnobolin.

M. aquatica L. Olmütz: Sumpfränder bei Grügau.

M. Pulegium L. Olmütz: Teichränder bei Powel.

M. paludosa L. c) *Heleonastes* H. Br. Rohatetz: Sumpfränder nächst der Sobonker Mühle.

Scrophulariaceae.

Linaria vulgaris M. Gesenke: Auf den Trümmern der Schäferei beim Hirschbrunnen; hier auch *Taraxacum officinale* *Trifolium repens*, *Lotus corniculatus*.

Linaria spuria Mill. U. Brod: Straße bei Nezdenitz.

L. genistifolia Mill. Pausram: Steppenwiesen am Altenberge.

Gratiola officinalis L. Olmütz: Noch im Wisternitztale bei Hombok.

Antirrhinum Orontium L. Olmütz: Felder auf dem Kalkterrain bei Grügau; Pausram: auf Feldern.

Scrophularia alata Gilib. Olmütz: Gräben bei Neretein und Stadt Neugasse; Rohatetz.

Veronica austriaca L. Stramberg: Kotouč, mit *Helianthemum rupifragum* Kern, nicht häufig.

V. spicata L. Olmütz: Auf Kalkboden bei Grügau und Nebotein.

Euphrasia stricta Host. Gesenke: Unterhalb des Roten Berg-Passes; oberhalb Spornhau; M. Neustadt; Olmütz: Kalkboden bei Grügau und Nebotein, Großwasser; Reigersdorf bei M. Schönberg; Sandboden der Dubrawa bei Rohatetz; Velký vrch bei Kobylí.

E. montana Jord. Gesenke: Trockene Stellen an den Moosweichten nächst dem Berggeistpasse.

Odontites serotina (Lam.) Rechb. Um Olmütz, Nikles, Reigersdorf, Wermsdorf allgemein verbreitet.

O. rubra Gilib. Unter Getreide bei Olmütz und M. Schönberg (Nikles, Kröneshof u. a.).

Orthantha lutea (L.) Kern. Pausram: Altenberg.

Alectorolophus serotinus (Schönh.) Beck. Olmütz: Außer auf den Moorwiesen bei Kl. Hradisch auch auf den trockenen Kalkhügeln bei Grügau.

A. hirsutus All. Nikles: Unter Getreide.

Pedicularis palustris L. Olmütz: Moorwiesen bei Grügau und Wrbatek.

P. silvestris L. Olmütz: Eschenkamm bei Großwasser; Waldmoore bei Giebau.

Rubiaceae.

Asperula Aparine MB. Olmütz: Gebüsche am großen Exerzierplatze.

A. tinctoria L. Nikolsburg: Auf dem Turoid, nicht häufig.

Galium silvaticum L. Laubwälder bei Auspitz (Gurdau), Pausram, Polauer Berge.

G. elatum Thuill. Olmütz: Auf allen Wiesen bei Hatschein, Laska, Czernowir, Kl. Hradisch; bei Grügau; Wiesen bei M. Neustadt.

G. erectum Huds. Pausram: Gebüsche am Altenberge; Karlsdorf bei Römerstadt.

G. insubricum Gaud. Olmütz: Wiesen bei Grügau, selten.

G. Wirtgeni F. W. Schultz. Olmütz: Bahndamm bei Wrbatek; Moorwiesen bei Grügau. Blüht früher als *G. verum*, dem es sonst nahe steht; Rohatetz bei Göding.

G. verum × *Mollugo* Schiede (*G. ochroleucum* Wolf.). Olmütz: Trockene Wiesen nahe der Militärschießstätte, auch bei Rohatetz nächst Göding.

G. austriacum Jacq. Olmütz: Trockene Abhänge bei Großwasser: Markersdorf bei D. Liebau; Nikles; Karlsdorf bei Kl. Mohrau; Reigersdorf bei M. Schönberg.

G. anisophyllum Vill. Olmütz: Mit *Calluna* bei Kl. Senitz.

G. sudeticum Tausch. Gesenke: Hohe Heide (Mohrauer Weg).

G. rotundifolium L. Olmütz: Wälder bei Giebau.

G. boreale L. Gesenke: Noch am Fuße des Petersteins mit *Poa alpina* L.

Lonicereae.

Lonicera nigra L. Olmütz: Bergwälder bei Großwasser.

Symphoricarpus racemosa Mich. M. Schönberg: Verwildert bei Reigersdorf.

Valerianeae.

Valeriana sambucifolia Mik. Olmütz: Wiesen- und Waldränder bei Großwasser. Gesenke: Berggeistpaß, Kleiner Kessel.

V. dioica L. Olmütz: Wiesen bei Grügau.

Valerianella dentata. Poll. Olmütz: Felder bei Nebotein.

Scabiosa ochroleuca L. M. Neustadt: Trockene Abhänge auf dem Galgenberge.

Campanula sibirica L. Pausram: Altenberg.

C. glomerata L. Olmütz: Kalkhügel bei Grügau und Nebotein; Abhänge bei Nimlau und Schnobolin.

C. bononiensis L. Pausram: Hohlweg zum Altenberge.

Compositae.

Aster salicifolius Scholler. Olmütz: An der March beim Exerzierplatze.

A. Amellus L. Olmütz: Kalkhügel bei Grügau; Pausram.

A. Tripolium L. Salzboden bei Rakwitz nächst Kostel.

A. Novi Belgii L. Olmütz: Verwildert bei Dollein.

Linosyris vulgaris Cass. Pausram: Altenberg; Turoid und Heil. Berg bei Nikolsburg. Der Standort „Neboteiner Steinbrüche“ ist zu streichen. Auch bei Königsfeld nächst Brünn.

Antennaria dioica (L.) Gärt. Gesenke: Hohe Heide; Hirschkamm.

Gnaphalium norwegicum Gunn. Gesenke: Mertatal oberhalb Wermsdorf mit *Campanula barbata* ins Tal hinabsteigend; hier mit *Gnaphal. silvaticum* L.

Inula vulgaris Lam. Olmütz: Waldwiesen bei Großwasser; Sternberg: Steinbrüche oberhalb Babitz.

I. salicina L. Olmütz: Verlassene Steinbrüche bei Grügau.

Xanthium spinosum L. Olmütz: Dorfplatz in Treptschein; Südmähren: Massenhaft in Tracht, Saitz, Schakwitz, Rakwitz.

Doronicum austriacum Jacq. Gesenke: Zwischen Dittersdorf, Lobnig und Bärn.

Galinsoga parviflora Cav. Olmütz: Feldunkraut bei Kl. Hradisch, Neustift; Bahnhof Göding; Bahnhof Brodek bei Prerau (mit *Eragrostis minor*).

Matricaria discoidea DC. Um Olmütz, Sternberg, Neustadt, Schönberg überall verbreitet; bei U. Wisternitz.

Achillea Ptarmica L. M. Schönberg: Wiesen bei Reigersdorf.

A. setacea W. K. Rohatetz: An mehreren Stellen der Dubrawa.

A. collina Becker. Olmütz. Auf trockenen, sonnigen Abhängen überall verbreitet; *A. Millefolium* L. hingegen meist auf den Wiesen.

A. pannonica Scheele. Um Auspitz, Pausram, Rohatetz (Bahndamm); bei Olmütz auf Löß im Hohlweg bei Nebotein.

A. asplenifolia Vent. Pausram: Steppenwiesen auf dem Altenberge.

Artemisia pontica L. Wegränder bei Rakwitz; Feldraine bei Pausram.

A. campestris L. Proßnitz: Rittberg bei Czelechowitz mit *Andropogon*, *Phleum Boehmeri* u. a.

A. Scoparia W. Kit. Olmütz: Ruderale Stellen bei Dollein; auch bei Nikolsburg.

Chrysanthemum Parthenium Pers. M. Neustadt: Verwildert in Markersdorf.

Senecio barbareaifolius Krock. Olmütz: Auf allen Moorwiesen, selbst innerhalb der Festungswerke.

Calendula officinalis L. M. Schönberg: Verwildert auf Feldern bei Reigersdorf.

Jurinea mollis Rchb. Nikolsburg: Häufig auf dem Hocheck zwischen Voitelsbrunn und Pulgram.

Centaurea rhenana Bor. M. Neustadt: Trockene Abhänge auf dem Galgenberge.

C. axillaris Willd. Pausram: Auf dem Altenberge.

C. Jacea L. Typisch in Südmähren um Pausram, Auspitz, Saitz, Rakwitz, Nikolsburg, Brünn, Bisenz; im oberen Marchbecken seltener, um Olmütz sehr selten (Militärschießstätte), hier meist durch *C. oxylepis* W. Gr. und *C. Fleischeri* vertreten.

C. oxylepis W. Gr. Nordmähren: Nikles, Rajnochowitz und noch bei Spiegwitz, überhaupt in Nordmähren anscheinend sehr verbreitet.

Carlina acaulis L. Gesenke: Noch an der Straße bei Kleppel, nahe dem Berggeistpasse; unter dem Heidebrünnel in etwa 1200 m Höhe.

Echinops sphaerocephalus L. Pausram: Am Wege nach Tracht. Auch bei Olmütz, nicht aber E. Ritro.

Carduus personata Jacq. Gesenke: Wiesen bei Karlsdorf und Kl. Mohrau; Wermsdorf.

Crepis rhoeadifolia M. B. Pausram: Feldränder.

C. praemorsa (L.) Tsch. Olmütz: Kalkhügel bei Grügau; Abhänge bei Schnobolin.

C. succisaefolia Tausch. Olmütz: Moorwiesen bei Olmütz (hinter Czernowir), Talwiesen im Wisternitztale bei Großwasser, zwischen Kl. Mohrau und Karlsbrunn.

C. mollis (Jacq.) Koch. Gesenke: Auf allen Gipfeln und Kämmen.

C. grandiflora All. (Tausch.) Gesenke: Tief hinabgehend im Mertatale bei Wermsdorf und Schwagersdorf unter dem Ameisenhübel.

Mulgedium alpinum Cass. Gesenke: Oberhalb Petersdorf auf dem Wege nach Adamstal bei Spornhau.

Sonchus uliginosus M. B. Salzboden bei Rakwitz nächst Kostel.

Lactuca quercina L. Pausram: Am Wege nach Tracht (Dammweg) mit *Hesperis runcinata*.

L. viminea Presl. Brunn: Obrawatal bei Schöllschitz; bei der Strutzer Mühle.

L. saligna L. Olmütz: Kalkhügel bei Grügau, auf Steinbruch-Abraum.

Taraxacum corniculatum Kit. Nikolsburg: Heil. Berg und Turol.

T. leptcephalum Rehb. Salzboden in Auspitz, in der Nähe des Eislaufplatzes.

Achyrophorus uniflorus Bluff et Fingh. Gesenke: Im Oppatal herabsteigend bei Hubertuskirch, hinter den Forstamtgebäuden.

A. maculatus Scop. Olmütz: Eschenkamm bei Großwasser und bei Giebau.

Picris hieracioides L. Olmütz: In den Gebirgstälern z. B. noch bei der Mickmühle im Lichnitztale in einer breitblättrigen, schlaffen, von den Pflanzen der pannonischen Hügel bei Grügau etc. verschiedenen Form.

Tragopogon major L. Olmütz: Nur innerhalb der pannon. Inseln, so bei Schnobolin, Nebotein, Grügau.

Scorzonera parviflora Jacq. Salzboden bei Rakwitz.

S. austriaca Willd. Altenberg bei Pausram, Steinberg bei Auspitz.

S. hispanica L. Wie vorige.

Podospermum Jacquinianum Koch. Olmütz: Feldraine auf dem Tafelberge; Pausram.

Das Sternsystem δ Equulei.

Von **Dr. August Mader.**

Als seit 1779 W. Herschel seine Aufmerksamkeit auch den Messungen der Doppelsterne zuwandte, beobachtete er bei δ Equulei (Position für 1900.0 nach J. Bossert, Catalogue d'étoiles brillantes destiné aux astronomes, voyageurs, ingénieurs et marins, Paris, 1906: $\alpha = 21^h 9^m 36.53^s$, $\delta = + 9^{\circ} 36' 4.9''$) zu Ende des Jahres 1781 neben einem Sterne vierter, in etwa 20'' Entfernung einen zehnter Größe (im folgenden der Stern C). Von ihm erhielt dieses Sternpaar die Bezeichnung HIV. 37.; gegenwärtig wird es nach W. Struves Catalogus generalis, Petersburg, 1832, allgemein mit Σ 2777 bezeichnet.

Erst am 19. August 1852 fand Otto Struve am 14zölligen Merzschen Refraktor der Pulkowaer Sternwarte den Hauptstern selbst doppelt. Seine Komponenten, im folgenden durch A und B von einander unterschieden, erscheinen nach dem übereinstimmenden Urteile aller Beobachter als Sterne fast derselben Größe (4.5^m—5.0^m). Sie standen zur Zeit ihrer Entdeckung etwa eine halbe Bogensekunde voneinander entfernt. Dieses Paar, A und B, erhielt nach Otto Struves Doppelsternkatalogen das Zeichen O Σ 535.

Diese zunächst auffällige Tatsache, daß trotz wiederholter Messungen der Positionen des Sternes C seitens verschiedener Beobachter der Hauptstern erst so spät als doppelt erkannt wurde, erklärt sich, abgesehen von den kleineren Oeffnungen der damaligen Fernrohre, vornehmlich aus dem Umstande, daß der Hauptstern nur zu gewissen Zeiten doppelt, oft nur länglich, mitunter sogar völlig kreisrund gesehen wird.

Gemessen werden bei Doppelsternen der Positionswinkel θ , d. i. der Winkel zwischen Meridian und der Verbindungsgeraden der beiden Komponenten, gezählt von Norden gegen Osten, und die scheinbare Distanz ϱ der Komponenten, ausgedrückt in Bogensekunden und deren Bruchteile. Positions-

winkel und Distanzen sind bei Doppelsternen stetigen Aenderungen unterworfen; denn ihre Komponenten bewegen sich nach den Gesetzen der Zentralbewegung in Ellipsen um ihren gemeinsamen Schwerpunkt. Nehmen wir die massenreichere Komponente als ruhend an, so ergibt sich als Relativbewegung der kleineren Komponente die Bewegung in einer Ellipse, in deren einem Brennpunkte die größere Komponente steht.

Während die scheinbaren Distanzen des Sternes C von A und B verhältnismäßig sehr groß sind ($20''$ — $44''$), sind, wie schon erwähnt, die von A und B sehr klein (kleiner als $0.5''$). Da die Genauigkeit der Beobachtungen der Positionswinkel mit der scheinbaren Distanz schnell abnimmt, können die Beobachtungsfehler bei A und B zu den Zeiten, wo sie sehr gering ist, ganz beträchtliche Werte erreichen. Dazu gesellt sich eine weitere Schwierigkeit, die darin besteht, daß man bei der nahezu gleichen Helligkeit¹⁾ und der gleichen gelben Farbe beider Komponenten, A und B, in Verlegenheit ist, welchen man bei einer früheren Beobachtung als ruhend angenommen hat oder, mit anderen Worten, bei welchen man früher den Scheitel des Positionswinkels annahm. Letzterer ist daher bis auf 180° unbestimmt.

C beschreibt, wie aus Beobachtungen über einen Zeitraum von 120 Jahren hervorgeht, relativ zum Schwerpunkte von A und B, der kurz mit S bezeichnet sei, eine Bahn, welche als geradlinig angesehen werden kann und die auf Eigenbewegung sowohl von S als auch von C zurückzuführen ist.²⁾ Daher kann angenommen werden, daß C mit A und B nur optisch verbunden ist, d. h. C steht nur scheinbar A und B nahe, befindet sich aber wahrscheinlich entweder sehr weit vor oder hinter ihnen.

Dagegen bewegt sich B um A in einer Ellipse, deren Dimensionen und Lage im Raume sich aus den beobachteten Positionswinkeln und scheinbaren Distanzen berechnen lassen.³⁾

¹⁾ T. J. J. See gibt in *Researches on the evolution of the stellar systems*. vol. I. p. 235 für das Lichtverhältnis beider Sterne 1 : 1.59 an.

²⁾ Sie ist für S allein nach J. Bossert, a. a. O. in 100 Jahren in Rektaszension $+ 0.10^s$, in Deklination $- 32.0^s$.

³⁾ Ueber die Bahnbestimmung von Doppelsternen s. z. B. J. Bauschinger, *Die Bahnbestimmung der Himmelskörper*, Leipzig, Engelmann, 1906, W. Klinkerfues, *Theoretische Astronomie*, Braunschweig, 1899, T. J. J. See, *Researches on the evolution of the stellar systems*, vol. I. 1896, W. Valentiner, *Handwörterbuch der Astronomie*, Breslau, 1897, Bd. 1, S. 676 ff., Artikel von H. v. Seeliger, mit weiteren Literaturangaben.

Für die elliptische Bewegung von B um A sind bis jetzt die folgenden vier Elementensysteme publiziert worden. Dabei bedeutet P die Umlaufszeit in Jahren, $\lambda = \frac{360^\circ}{P}$ die mittlere jährliche Bewegung, die wegen der rückläufigen Bewegung negativ angesetzt ist, T die Zeit eines Periastrondurchganges, Ω , ω , i , e und a in üblicher Weise bezüglich Länge des Knotens, Abstand des Periastrons vom Knoten, Neigung der Bahnebene, Exzentrizität und halbe große Achse.

Berechner	Wrublewsky (1887)	See (1895)	See (1896)	Hussey (1900)
Umfassend die Beobach- tungen bis	1888·55	1892·39	1894·8	1900·8
P	11·478	11·45	11·45	5·70
λ	-31·365 ⁰	-31·441 ⁰	-31·441 ⁰	-63·159 ⁰
T	1892·03	1892·80	1892·80	1901·18
Ω	24·05 ⁰	22·2 ⁰	22·2 ⁰	24·1 ⁰
ω	26·61 ⁰	0·00 ⁰	0·00 ⁰	179·00 ⁰
i	81·75 ⁰	79·05 ⁰	79·0 ⁰	74·50 ⁰
e	0·2011	0·14	0·165	0·54
a	0·406"	0·452"	0·452"	0·25"
Publika- tion.	Astronomische Nachrichten. Bd. 116. S. 170.	Astronomische Nachrichten. Bd. 138. S. 25.	Researches on the evol. of. the stellar systems vol. I.	
	Publications of the Astronomical Soc. of the Pac. vol. 12. 1900. Publications of the Lick Observat. vol. V. 1901.			

Das letzte Elementensystem unterscheidet sich von den ersten drei vornehmlich durch die halbe Umlaufszeit, ein Ergebnis, das durch die oben erwähnte Unsicherheit des Positionswinkels bedingt ist, da er zur Uebereinstimmung der verschiedenen Elementensysteme mit den Beobachtungen um 180° verändert werden kann.

Nach dem Bekanntwerden dieser merkwürdigen Tatsache wurden zur Beseitigung dieser Unsicherheit einerseits die Messungen von Positionswinkeln und scheinbaren Distanzen an den großen Fernrohren der Lick-Sternwarte (36zöllig) und des Observatoriums zu Greenwich (28zöllig) unter Anwendung bedeutender Vergrößerungen (bis zu 2600) eifrigst fortgesetzt, andererseits an der erstgenannten Sternwarte von ihrem derzeitigen Direktor Professor

W. W. Campbell spektroskopische Beobachtungen von A und B angestellt. (Lick Observatory, Bulletin Nr. 4, 40, 79; Publications of the Lick Observatory vol. V. 1901. p. 211.)¹⁾

Aus diesen Beobachtungen der Verdoppelung und Verschiebung der Spektrallinien wurden die folgenden Bahnelemente, die mit denen W. J. Hussey's nahe übereinstimmen, abgeleitet:
 $P = 5.7$ Jahre, $e = 0.46$, $T = 1901.5$, $a \sin i = 0.28''$.

Ueber den Grad der Genauigkeit dieser spektroskopischen Beobachtungen und daher über die Zuverlässigkeit des Resultates läßt sich aus den angeführten Veröffentlichungen nichts ersehen, da in ihnen die der Rechnung zugrunde gelegten einzelnen spektroskopischen Beobachtungen nicht angegeben sind.²⁾ Im folgenden soll nun untersucht werden, welche Umlaufszeit sich aus den bis jetzt veröffentlichten Messungen der Positionswinkel und scheinbaren Distanzen ergibt.

Aus den Bahnelementen See's (1896) und Hussey's ergeben sich die beiden folgenden Ephemeriden, von denen erstere größtenteils See's Vergleichung der Rechnung mit den Beobachtungen (See, a. a. O. p. 237) entnommen wurde, weshalb auch die Zeitintervalle nicht gleich groß sind. Bei der Interpolation wäre daher die bekannte Lagrange'sche Formel zu benützen. (Klinkerfues, a. a. O. p. 83.)

Es bedeutet $t - T$ die seit dem letzten Periastrondurchgang verfllossene Zeit, ausgedrückt in Jahren und deren Bruchteile, θ und ρ Positionswinkel und scheinbare Distanz.

¹⁾ Ueber Bahnbestimmung von spektroskopischen Doppelsternen siehe die oben angeführten Werke.

²⁾ Folgende wenige und meistens unsichere Angaben finden sich in Lick Observatory, Bulletin Nr. 4. 1901 und in Publications of the Lick Observatory vol. V. 1901. p. 211:

1900 Juni 25	— 14 km	1901 Mai 7	35 ± km
Juli 9	— 13 "	Juni 12	34 + "
		August 6	31 ± "

I. Ephemeride nach See's Elementensystem (1896).

t-T	θ	ρ	t-T	θ	ρ	t-T	θ	ρ
J	⁰		J	⁰		J	⁰	
0·00	22·2	0"41	5·52	203·1	0"52	8·66	169·3	0"16
0·11	21·2	0·87	5·72	202·2	0·57	8·95	147·2	0·10
0·83	14·2	0·31	6·05	200·8	0·52	9·24	103·2	0·09
1·13	10·0	0·26	6·46	198·9	0·50	9·53	65·4	0·12
1·28	7·1	0·24	7·05	195·8	0·49	10·39	35·0	0·26
2·05	324·8	0·10	7·45	192·9	0·44	10·70	29·3	0·33
4·05	211·1	0·39	7·86	187·9	0·30	11·30	23·5	0·38
4·84	206·2	0·48	8·05	186·4	0·28	11·45	22·2	0·41
5·05	205·2	0·50	8·37	180·0	0·22			

Zeiten des Periastrondurchganges:

1847·00	1869·90	1892·80	1915·70
1858·45	1881·35	1904·25	1927·15

II. Ephemeride nach Hussey's Elementensystem.

t-T	θ	ρ	t-T	θ	ρ	t-T	θ	ρ
J	⁰		J	⁰		J	⁰	
0·000	203·8	0"12	1·504	34·0	0"28	4·275	12·4	0"25
0·058	200·2	0"11	1·588	33·1	0·29	4·354	11·2	0·24
0·106	196·4	0"11	1·662	32·3	0·30	4·433	9·9	0·22
0·158	192·0	0·10	1·742	31·5	0·31	4·486	8·9	0·21
0·211	186·7	0·09	1·821	30·8	0·32	4·539	7·7	0·20
0·264	179·9	0·08	1·900	30·1	0·33	4·592	6·5	0·19
0·317	170·6	0·07	1·979	29·5	0·34	4·644	5·0	0·18
0·370	157·2	0·06	2·058	28·9	0·35	4·697	3·3	0·16
0·422	139·5	0·06	2·137	28·3	0·36	4·750	1·3	0·15
0·475	118·5	0·05	2·217	27·8	0·36	4·803	358·9	0·14
0·528	93·3	0·06	2·275	26·7	0·37	4·855	356·0	0·12
0·581	82·4	0·06	2·533	25·8	0·38	4·908	352·3	0·11
0·633	71·4	0·07	2·692	24·8	0·38	4·961	347·6	0·10
0·686	63·5	0·09	2·850	23·8	0·39	5·014	341·1	0·08
0·739	57·9	0·10	3·008	22·9	0·38	5·067	332·3	0·07
0·792	53·6	0·11	3·167	21·9	0·38	5·119	320·0	0·06
0·845	50·2	0·12	3·325	20·9	0·37	5·172	302·9	0·06
0·897	47·6	0·13	3·483	19·8	0·36	5·225	282·3	0·05
0·950	45·4	0·15	3·562	19·3	0·35	5·278	262·6	0·06
1·004	43·5	0·17	3·642	18·7	0·34	5·330	246·7	0·06
1·056	42·0	0·18	3·721	18·1	0·34	5·383	235·1	0·07
1·108	40·6	0·19	3·800	17·5	0·33	5·437	226·7	0·08
1·161	39·4	0·20	3·879	16·8	0·32	5·489	220·4	0·09
1·214	38·3	0·22	3·958	16·0	0·31	5·542	215·4	0·10
1·267	37·4	0·23	4·037	15·3	0·30	5·594	211·2	0·11
1·346	36·1	0·24	4·117	14·4	0·28	5·647	207·4	0·11
1·425	35·0	0·26	4·196	13·5	0·26	5·700	203·8	0·12

Zeiten des Periastrondurchganges:

1775·780	1804·280	1832·780	1861·280	1889·780
81·480	09·980	38·480	66·980	1895·480
87·180	15·680	44·180	72·680	1901·180
92·880	21·380	49·880	78·380	06·880
98·580	27·080	55·580	84·080	12·580
				18·280

Im ersten und fünften Teile der Ephemeride II ist das Zeitintervall zwischen zwei aufeinanderfolgenden Angaben 0·0528, im zweiten und vierten 0·07915, im dritten 0·1583 Jahre.

Im folgenden sind die Beobachtungsmittel, die durch Bildung des arithmetischen Mittels der von einem Beobachter gemessenen Positionswinkel und scheinbaren Distanzen erhalten wurden, mit den beiden Ephemeriden I und II verglichen. Die Positionswinkel, welche eine Aenderung des von dem Beobachter angegebenen um 180° erfordern, sind mit einem Asterisk versehen. Die nach Ephemeride I berechneten Positionen sind dabei nur insoweit genähert gegeben, als es für das folgende notwendig erschien.

Bei der Zusammenziehung der einzelnen Beobachtungen wurden wegen der raschen Bewegung im Positionswinkel nur Beobachtungen, die in einem Zeitraum von längstens 2 Monaten = 0·1644 Jahren von einem und demselben Beobachter angestellt wurden, zu einem Mittel vereinigt; nur bei Nr. 41 finden sich Beobachtungen von 3 Monaten gemittelt.

Alle Positionswinkel sind auf das Aequinoctium 1900·0 reduziert, wofür sich nach der Formel

$$\Theta t' = \Theta t + 0\cdot0056^{\circ} \sin \alpha \sec \delta (t' - t)$$

die Korrekturen der Beobachtungen ergeben:

für das Jahr 1850	—0·2 ^o
1875	—0·1
1900	0·0

Ein ? oder \pm soll andeuten, daß die Beobachtung vom Beobachter selbst als unsicher bezeichnet wird.

Die Zusammenstellung berücksichtigt alle veröffentlichten Beobachtungen und auch einige andere, die mir in liebenswürdiger Weise von der Lick-Sternwarte und dem Observatorium zu Greenwich brieflich mitgeteilt wurden. Eine neuerliche Bitte um Zusendung von noch nicht veröffentlichten Beobachtungen blieb leider unberücksichtigt.

Vergleich der Beobachtungsmittel mit den Ephemeriden I. und II.

Nr.	Datum	beobachtet		Beob.- Nächte	Beob- achter	berechnet nach Ephemeride				beob. - berechn.	
		θ	φ			I.		II.			
1.	1852-655	22 ⁰ 1	0 ⁴⁸	2	O Σ	203*	0 ⁵⁶	24 ³	0 ³⁹	- 2 ²	+ 0 ⁰⁹
2.	3-91	192 ³	0 ²⁷ ±	1	O Σ	201	0 ⁵⁰	15 ³ *	0 ²⁹	- 3 ⁰	- 0 ⁰² ±
3.	4-69	single		1	O Σ	190	0 ⁴⁰	358 ⁰	0 ¹³	-	-
4.	6-57	"		1	O Σ	65	0 ¹²	43 ⁹	0 ¹⁶	-	-
5.	7-67	209 ⁴	0 ²⁰ ±	2	O Σ	29*	0 ⁸³	28 ⁷ *	0 ³⁵	+ 0 ⁷	- 0 ¹⁵ ±
6.	8-59	15 ⁸	0 ³⁴ ±	1	O Σ	21	0 ⁸⁷	22 ⁹	0 ³⁸	- 7 ¹	- 0 ⁰⁴ ±
7.	59-65	13 ⁰	0 ³⁴ ±	1	O Σ	10	0 ²⁶	14 ⁹	0 ²⁹	- 1 ⁹	+ 0 ⁰⁵ ±
8.	61-57	236 ?	obl. ?	1	O Σ	218	0 ²⁵	175	0 ⁰⁹	+ 61 ?	-
9.	5-91	202 ⁷	< 0 ⁵	1	O Σ	193	0 ⁴⁹	5 ³ *	0 ¹⁸	+ 17 ⁴	-
10.	6-78	230 ³	-	1	Wl	180	0 ²²	219 ³	0 ⁰⁹	+ 11 ⁰	-
11.	6-78	110 ³	-	1	Sr	180	0 ²²	219 ³ *	0 ⁰⁹	+ 71 ⁰	-
12.	9-69	5 ?	obl. ?	1	Du	24	0 ⁸⁸	24 ⁷	0 ³⁸	- 20 ?	-
13.	9-745	190 ⁷	-	2	Wl	23*	0 ³⁸	24 ³ *	0 ³⁹	- 13 ⁶	-
14.	69-745	197 ⁸	0 ⁴⁴	4, 1	Pi	23*	0 ³⁸	24 ³ *	0 ³⁹	- 6 ⁵	+ 0 ⁰⁵
15.	70	elongation ?		-	Du	21	0 ⁸⁷	22 ⁸	0 ³⁸	-	-
16.	70-73	8	0 ²⁵ ±	1	Du	14 ²	0 ³¹	17 ⁹	0 ³³	- 10	- 0 ⁰⁸ ±
17.	4-67	22 ¹	obl.	1	O Σ	206*	0 ⁴⁸	29 ⁴	0 ³⁴	- 7 ³	-
18.	4-73	359 ⁹	cuneif.	1	O Σ	206*	0 ⁴⁸	28 ⁸	0 ³⁵	- 28 ⁹	-
19.	4-75	218 ⁹	0 ²⁹ ±	1	O Σ	206	0 ⁴⁸	28 ⁸ *	0 ³⁵	+ 10 ¹	- 0 ⁰⁶ -
20.	7-760	156 ³	0 ² ±	1	β	187 ⁹	0 ³⁰	329 ⁶ *	0 ⁰⁶	+ 6 ⁷	+ 0 ¹⁴ ±
21.	8-633	No certain elong.		1	β	142	0 ²	181 ⁹	0 ⁰⁸	-	-
22.	8-678	180 ?	elong ?	1	β	142	0 ²	174 ⁰	0 ⁰⁷	+ 6 ?	-
23.	9-754	doppelt ?		1	Hl	50	0 ²	35 ⁷	0 ²⁵	-	-
24.	79-768	150 ?	dopp. ?	1	Hl	50*	0 ²	35 ⁴ *	0 ²⁵	- 65 ⁴ ?	-
25.	80-603	29 ⁰	0 ³⁵	5	β	29 ³	0 ³³	27 ⁸	0 ³⁶	+ 1 ²	- 0 ⁰¹
26.	81-458	22 ⁰	0 ³⁸	4	β	21 ²	0 ³⁷	22 ⁴	0 ³⁸	- 0 ⁴	0 ⁰⁰
27.	2-62	11 ⁹	0 ³¹	1	O Σ	7 ¹	0 ²⁴	13 ⁰	0 ²⁶	- 1 ¹	+ 0 ⁰⁵
28.	2-633	9 ⁷	0 ²⁹	3	β	7 ¹	0 ²⁴	13 ⁰	0 ²⁶	- 3 ³	+ 0 ⁰³
29.	2-841	17 ⁰	0 ¹⁸	2	En	0	0 ²	9 ⁴	0 ²¹	+ 7 ⁶	- 0 ⁰³
30.	3-399	28	0 ²¹	2	En	324 ⁸	0 ¹⁰	340 ³	0 ⁰⁸	+ 47 ⁷	+ 0 ¹³
31.	3-554	307 ⁵	0 ²¹	3	β	302 ²	0 ⁰⁹	302 ²	0 ⁰⁵	+ 5 ³	+ 0 ¹⁶
32.	4-700	17	0 ²³	3	En	250*	0 ³	73 ⁵	0 ⁰⁷	- 57 ⁰	+ 0 ¹⁶
33.	5-950	25 ⁵	0 ³²	6	En	208*	0 ⁴	30 ³	0 ³³	- 4 ⁸	- 0 ⁰¹
34.	6-839	203 ⁴	0 ⁴⁷	2	Hl	205 ²	0 ⁵⁰	24 ⁴ *	0 ³⁹	- 1 ⁰	+ 0 ⁰⁸
35.	6-87	24 ⁵	0 ³⁵	6, 2	Sp	203 ¹ *	0 ⁵²	24 ²	0 ³⁹	+ 0 ⁸	- 0 ⁰⁴
36.	6-905	203 ²	0 ⁴⁷	4	En	203	0 ⁵³	23 ⁹ *	0 ³⁹	- 0 ⁷	+ 0 ⁰⁸
37.	7-781	195 ²	0 ⁴⁹	2, 1	Ho	199	0 ⁵⁰	18 ³ *	0 ³⁴	- 3 ¹	+ 0 ¹⁵
38.	7-786	199 ⁸	0 ⁴⁴	5	Ta	199	0 ⁵⁰	18 ² *	0 ³⁴	+ 1 ⁶	+ 0 ¹⁰
39.	7-799	198 ⁷	0 ⁴¹	4	Hl	199	0 ⁵⁰	18 ¹ *	0 ³⁴	+ 0 ⁶	+ 0 ⁰⁷
40.	7-86	15 ⁰	0 ³³	11, 8	Sp	198*	0 ⁵	17 ⁶	0 ³³	- 2 ⁶	0 ⁰⁰
41.	8-578	113 ⁴	0 ³⁵	4, 2	Lv	193 ⁵	0 ⁴⁶	8 ¹ *	0 ²⁰	+ 25 ³	+ 0 ¹⁵
42.	8-688	189 ⁹	0 ²⁵	4, 3	β	193	0 ⁴⁶	6 ⁰ *	0 ¹⁹	+ 3 ⁹	+ 0 ⁰⁶
43.	8-90	7 ⁰	0 ¹⁵	14, 10	Sp	192*	0 ⁵⁰	357 ⁸	0 ¹³	+ 9 ²	+ 0 ⁰²
44.	9-515	343 ² ?	0 ¹⁰	1	β	184*	0 ³	226 ⁷ *	0 ⁰⁸	- 63 ⁵ ?	+ 0 ⁰²
45.	9-824	198 ¹	0 ² ±	1	Ho	177	0 ²	200 ⁸	0 ¹¹	- 7 ⁸	+ 0 ⁰⁹ ±
46.	89-84	175 ⁰	0 ¹⁵	3	Sp	177	0 ²	199 ⁰	0 ¹¹	- 24 ⁰	+ 0 ⁰⁴ ±
47.	90-88	single		3	Sp	65 ⁴	0 ¹²	40 ⁸	0 ¹⁸	-	-
48.	1-636	111 ⁶	0 ²⁰	5	β	38*	0 ³	30 ⁵ *	0 ³²	+ 1 ¹	- 0 ¹²
49.	1-85	23 ⁴	0 ²¹	5	Sp	32	0 ³	28 ⁸	0 ³⁵	- 5 ⁴	- 0 ¹⁴
50.	2-388	206 ⁶	0 ³⁵	4	β	26*	0 ⁴	25 ³ *	0 ³³	+ 1 ³	- 0 ⁰³
51.	2-778	21 ⁰	0 ³³	2	Com.	23	0 ⁴	22 ⁹	0 ³⁸	- 1 ⁹	- 0 ⁰⁵
52.	2-91	22 ⁸	0 ³⁰	2	Sp	21 ²	0 ³⁷	22 ²	0 ³³	+ 0 ⁶	- 0 ⁰⁸

Nr.	Datum	beobachtet		Beob.- Nächte	Beob- achter	berechnet nach Ephemeride				beob. — berechn.		
		θ	ρ			I.		II.				
53.	1893-839	⁰ 14.9	⁰ 0.22	2	Com	⁰ 12	⁰ 0.3	⁰ 15.1	⁰ 0.29	-	⁰ 0.2	- ⁰ 0.07
54.	8.864	20.1	0.20	2	Bar	12	0.3	14.8	0.29	+	5.3	-0.09
55.	3.93	16.8	0.25	6	Sp	10.0	0.26	13.9	0.27	+	2.9	-0.02
56.	8.975	200.2	—	1	Big	7*	0.24	13.5*	0.27	+	6.7	—
57.	4.85	single	—	4	Sp	324.8	0.10	331.2	0.07	—	—	—
58.	5.610	"	—	1	Com	280	0.8	194.5	0.10	—	—	—
59.	5.691	"	—	2	L	280	0.3	186.7	0.08	—	—	—
60.	6.681	346.8	0.20±	1	Com	220*	0.4	38.6	0.21	-	51.8	-0.01+
61.	6.767	single	—	1	Kn	215	0.4	37.0	0.23	—	—	—
62.	6.842	201.3 ?	—	3	Gl	211	0.4	35.9*	0.24	-	14.6 ?	—
63.	7.716	30.9	0.24	4, 2	Do	205.5*	0.49	27.7	0.36	+	3.2	-0.12
64.	7.779	28.4	0.40	3	Hu	205*	0.5	27.3	0.37	+	1.1	+0.03
65.	7.832	209.6	0.33	4	A	205	0.5	26.9*	0.37	+	2.7	-0.04
66.	8.492	204.8	0.30	4	A	203	0.56	22.9*	0.38	+	1.9	-0.08
67.	8.618	23.1	0.39	6	Hu	202*	0.52	22.1	0.38	+	1.0	+0.01
68.	8.775	201.8	—	7	Gl	201	0.52	21.1*	0.37	+	0.7	—
69.	8.975	0? <0.40	—	1	So	200*	0.52	19.7	0.36	—	—	—
70.	9.458	200.1	0.38	3	A	198	0.50	15.8*	0.30	+	4.3	+0.03
71.	9.630	201.7	0.17	1	Br	197	0.49	14.0*	0.28	+	7.7	-0.11
72.	9.761	190.3	0.23	1	L	196	0.49	12.3*	0.25	-	2.0	-0.02
73.	9.770	191.9	0.28	1	Bo	196	0.49	12.2*	0.25	-	0.3	+0.03
74.	1899-809	20.5	0.33	4	Hu	195*	0.49	11.6	0.23	+	8.9	+0.10
75.	1900-583	single	—	2	A	188	0.3	342.4	0.06	—	—	—
76.	0.612	137.8	<0.10	1	A	187	0.3	316.2*	0.06	+	1.6	—
77.	0.618	206.0	0.33	1	Br	187	0.3	316.2*	0.06	+	69.8	+0.27
78.	0.688	single	—	1	A	187	0.3	233.2	0.05	—	—	—
79.	0.711	259.8 ?	—	2	Do	187	0.3	230.0	0.05	-	20.2 ?	—
80.	0.746	107.2	<0.10	1	A	187	0.3	267.1*	0.05	+	20.1	—
81.	0.746	270.1 ?	<0.10	1	Hu	187	0.3	267.1	0.05	+	3.0 ?	—
82.	0.787	95.3 ?	<0.10	1	A	187	0.3	254.9*	0.06	+	20.4 ?	—
83.	0.836	single	—	1	A	186	0.3	240.4	0.07	—	—	—
84.	0.836	"	—	1	Hu	186	0.3	240.4	0.07	—	—	—
85.	0.858	84 ?	<0.10	1	A	186*	0.3	236.1*	0.07	+	28 ?	—
86.	1.334	200±	—	1	A	180	0.2	192.3	0.10	+	7.7±	—
87.	1.404	203.3	0.114	4	A	171	0.15	185.2	0.09	-	18.1	+0.02
88.	1.534	196.8	0.13	3	A	167	0.14	161.5	0.07	+	35.3	+0.06
89.	1.559	204.8	0.122	10	Hu	166	0.14	154.5	0.06	+	50.3	+0.06
90.	1.594	183.3	0.233	4	L	165	0.14	142.7	0.06	+	40.6	+0.17
91.	1.625	160.8	0.19	4	Br	164	0.14	130.4	0.05	+	30.4	+0.14
92.	1.773	196.4	0.061	6	A	146	0.10	79.7*	0.06	-	63.3	0.00
93.	1.774	60.3	0.093	7	Br	146	0.10	79.7	0.06	-	19.4	+0.08
94.	1.781	202.4	0.064	3	Hu	145	0.10	77.9*	0.06	-	55.5	0.00
95.	1.833	single	—	1	A	140	0.10	68.0	0.08	—	—	—
96.	1.841	181.1	<0.1	5	L	138	0.10	66.8*	0.08	-	65.7	—
97.	1.852	194.5	0.05±	1	A	135	0.10	64.3*	0.08	-	49.8	-0.03±
98.	1.890	20 ?	0.05 ?	1	Hu	126*	0.10	60.7	0.09	-	40.7 ?	-0.04 ?
99.	1.967	—	<0.05	1	A	115	0.09	54.0	0.10	—	—	—
100.	1.968	—	<0.05	1	Hu	115	0.09	54.0	0.10	—	—	—
101.	2.433	70.0±	<0.10	1	A	60	0.12	37.7	0.22	+	32.3±	—
102.	2.499	38.4	0.07	4	Hu	60	0.12	36.5	0.24	+	1.9	-0.17
103.	2.509	23.3	0.15	2	Br	55	0.15	36.4	0.24	-	13.1	-0.09
104.	2.640	35.7	0.12	3	A	55	0.20	34.6	0.27	+	1.1	-0.15
105.	2.709	—	0.1±	1	L	55	0.21	33.7	0.28	—	—	—
106.	2.716	single	—	1	L	45	0.21	33.7	0.28	—	—	—

Nr.	Datum	beobachtet		Beob.- Nächte	Beob- achter	berechnet nach Ephemeride				beob. — berechn.		
		Θ	φ			I.		II.				
107.	1902-737	⁰ 38.9	⁰ 0.14	6	Hu	⁰ 45	⁰ 0.21	⁰ 33.4	⁰ 0.28	+	⁰ 5.5	- ⁰ 0.14
108.	2-764	28.7	0.21	3	Br	45	0.21	33.1	0.29	-	4.4	-0.08
109.	2-778	35.2	0.15	3	A	43	0.21	32.9	0.29	+	3.7	-0.14
110.	2-859	26.6	0.20	3	L	40	0.22	32.1	0.30	-	5.5	-0.10
111.	2-972	34.8	0.15	2	Hu	35	0.24	31.1	0.32	+	3.7	-0.17
112.	3-580	207.2	0.29	7	A	29*	0.33	26.6*	0.37	+	0.6	-0.08
113.	3-659	26.3	0.25	2	Bo	28	0.34	26.1	0.37	+	0.2	-0.12
114.	3-659	24.6	0.30	3	L	28	0.34	26.1	0.37	-	1.5	-0.07
115.	3-838	26.4	0.30	4	Br	26	0.35	25.0	0.38	+	1.4	-0.08
116.	3-863	27.4	0.35	2	Fu	26	0.35	24.9	0.38	+	2.5	-0.03
117.	3-889	24.4	0.34	4	Bo	25	0.35	24.7	0.38	-	0.3	-0.04
118.	3-892	23.1	0.39	3	L	25	0.35	24.7	0.38	-	1.6	+0.01
119.	4-540	200.7	0.37	4	A	20*	0.36	20.7*	0.37	0	0.0	0.00
120.	4-577	19.6	0.31	2	Bo	19	0.35	20.4	0.37	-	0.8	-0.06
121.	4-802	21.2	0.22	2	Bo	16	0.33	18.9	0.34	+	2.3	-0.12
122.	4-816	23.9	0.31	4	L	16	0.33	18.8	0.34	+	5.1	-0.03
123.	4-842	21.2	0.35	2	Fu	16	0.33	18.6	0.34	+	2.6	+0.01
124.	5-46	199.1	0.23	3	A	8*	0.25	12.3*	0.25	+	6.8	-0.02
125.	5-766	8.2	0.24	4	L	0	0.21	6.6	0.19	+	1.6	+0.05
126.	5-797	2.2	0.30	3	Fu	0	0.20	5.6	0.18	-	3.4	+0.12
127.	5-800	7.3	0.22	8	Bo	0	0.20	5.6	0.18	+	1.7	+0.04
128.	6-773	212.2	0.16	3	L	295	0.18	211.2	0.11	+	1.0	+0.05
129.	6-791	230.8	0.16	2	Br	298	0.18	209.8	0.11	+	21.0	+0.05
130.	6-827	227.7	0.24	2	Bo	290	0.20	207.4	0.11	+	20.3	+0.13
131.	7-687	171.9	0.16	1	L	245	0.30	52.2*	0.11	-	60.3	+0.05
132.	7-706	158.2	0.15 [±]	3	Bo	245	0.30	51.5*	0.11	-	73.3	+0.04 [±]
133.	7-783	85.7	0.14	6	Br	240*	0.30	47.4	0.14	+	38.3	0.00
134.	7-862	136.0	0.11	3	Bo	235*	0.33	44.2*	0.16	-	88.2*	-0.05

In der folgenden Zusammenstellung finden sich die Erklärungen der oben gebrauchten Abkürzungen für die Beobachter; ferner sind die benützten Quellen für die Beobachtungen sowie der Beobachtungsort und das angewandte Fernrohr angegeben. Die letzte Spalte enthält die Nummern der Beobachtungsmittel in der vorigen Zusammenstellung, deren Einzelbeobachtungen den angeführten Quellen entnommen sind.

Beobachter	Abkürzung	Beobachtungsort	Fernrohr Zoll	P u b l i k a t i o n	Nr.
Otto Struve	O Σ	Pulkowa	14 Merz	Mesures micrometriques corrigées des Etoiles Doubles. Suppl. an vol. IX. des Observ. de Pulkowa. St. Petersburg, 1879 . . . of Havard } Annals of the Astronom. Observ. . . of Havard } Collège. vol. XIII. 1882	1-9, 17-19, 27. 10, 13. 11. 14.
J. Winlock	Wl	Cambridge	14 Merz	Mesures micrometriques d'étoiles doubles. Lund 1876 Mem. of the R. Astron. Soc. XLIV. p. 216. XLVII. p. 313 . . . Public. of the Washburn Obs. vol. I. p. 149 . . . Astron. Nachrichten. Bd. 98. S. 191 . . . Public. of the Lick Obs. vol. II. 1894. p. 124 Astron. Nachrichten Bd. 120. S. 297. Bd. 124. S. 77 Bd. 130. S. 329. Bd. 131. S. 366 Observat. of double stars made at the . . . I. U. St. naval Observatory II. Astronom. Nachrichten Bd. 112. S. 233 " " " 115. " 92 " " " 117. " See, "Researches" on the evolution of the stellar systems vol. I. 1896, p. 235 Astronom. Nachrichten Bd. 125 " " 121. S. 294 Micrometrical Measurements of double st. p. 67 Public. of the Washburn Observ. vol X. part. I. Astron. Journal. 447 Bulletin Astronomique, publiée sous les auspices de l'Observatoire de Paris par M. F. Tisserand XII. Greenwich Observations 1895. p. 150 Monthly notices of Royal Astron. Soc. LX. " " " LXII. " " " LXIII. " " " LXIV.	12, 15, 16. 20-22. 25, 26, 28, 31. 26. 25. 42.
G. M. Searle	Sr	"	"		44, 48, 50.
C. S. Pierce	Pi	"	"		23, 24.
N. C. Dunér	Du	Lund	9 1/4 "		34, 39.
S. W. Burnham	β	Chicago Dearbon Obsr.	18 1/2 Clark		29, 30, 32. 38. 36.
Asaph Hall	Hl	Lick Obs.	12 Clark	35, 40, 43, 46. 47, 49, 52, 55, 57. 37, 45.	
Rud. Engelmann	En	Washington	36 "	38.	
G. V. Schiaparelli	Sp	Leipzig	7 1/2 Clark-Repsold	41. 51, 53, 58, 60. 54.	
G. W. Hough	Ho	Mailand	18 Merz	56.	
K. I. Tarrant	Ta	Dearb. Obs.	18 1/2 Clark	59.	
F. P. Leanvenworth	Lv	Pinner, England	10 1/4 Calver	72.	
G. C. Comstock	Com	Haverf. C. Obs.	10 Clark	90, 96.	
E. E. Barnard	Bar	Washb. Obs	15 "	105, 106, 110.	
M. G. Bigourdan	Big	Lick Obs. Paris	36 "	114, 118.	
Lewis	L	11 3/4 Martin	28 Refr.		
		Greenwich			

Aus der größeren oder geringeren Anzahl der jeweilig um 180° zu ändernden Positionswinkel, wenn die eine oder die andere Umlaufszeit zugrunde gelegt wird, auf die tatsächliche zu schließen, ist nicht gut möglich, da die meisten Beobachter ihren Beobachtungen die Bemerkung hinzufügen, daß der Halbkreis des Positionswinkels entweder überhaupt nicht, oder nur im Anschlusse an eine Ephemeride bestimmt wurde.

Die nach den beiden Ephemeriden I und II berechneten Positionswinkel stimmen ziemlich gleich gut mit den beobachteten überein, da größere Abweichungen zwischen Beobachtung und Rechnung in beiden Fällen nicht zu vermeiden sind. Auch ein Vergleich der übrig bleibenden Fehlerquadratsummen nach vorausgegangener Verbesserung beider Elementensysteme würde den Zweifel in der Umlaufszeit wegen des wahrscheinlich nur geringen Unterschiedes beider Summen nicht beheben können.

Es seien hier nur die größeren Abweichungen (meistens größer als 15°) im Positionswinkel angeführt, welche auch durch eine geeignete Bahnverbesserung schwerlich zu beseitigen wären. Würde eine Ephemeride diese Positionswinkel wesentlich besser darstellen, so wäre darin offenbar ein Hinweis auf die kürzere oder längere Umlaufszeit zu erblicken.

Nr.	I.	II.	Nr.	I.	II.	Nr.	I.	II.
8.	+18 ⁰ ?	+61 ⁰ ?	56.	+13 ⁰	+7 ⁰	94.	+57 ⁰	-55 ⁰
9.	+10	+17	60.	-53	-52	96.	+40	-66
10.	+50	+11	62.	-10?	-15?	97.	+55	-45
11.	-70	+71	76.	-58	+2	98.	+74?	-41?
12.	-19?	-20?	77.	+18	+70	101.	+10	+32
13.	-12	-14	79.	-73?	-22?	102.	-22	+2
18.	-26	-29	80.	-80	+20	103.	-32	-13
20.	-32	+7	81.	+83?	+3?	104.	-19	+1
22.	+38?	+6?	82.	+88?	+20?	108.	-16	-4
24.	-80?	-65?	85.	+80?	+28?	110.	-13	-6
29.	+17	+8	86.	+20	+8	128.	-83	+1
30.	+63	+48	87.	+32	+18	129.	-62	+21
32.	-53	-57	88.	+30	+35	130.	-63	-20
41.	+20	+25	89.	+89	+50	131.	-73	-60
44.	-21?	-64?	90.	+18	+41	132.	-87	-73
45.	+16	-8	91.	-4	+30	133.	-14	+38
46.	0	-24	92.	+50	-63	134.	+81	-88
			93.	-86	-19			

Von diesen 52 Beobachtungsmitteln werden 15 durch Ephemeride I., dagegen 27 durch II. besser dargestellt, während die übrigen 10 durch beide ziemlich gleich schlecht dargestellt werden, ein wenn auch nicht bedeutender Hinweis auf die kürzere Umlaufszeit.

Ebenso scheinen die beobachteten scheinbaren Distanzen besser mit der Rechnung übereinzustimmen, wenn die kürzere Umlaufszeit angenommen wird. Im besonderen seien die folgenden Beobachtungsmittel der Distanzen angeführt, die nach Ephemeride II. auffallend besser dargestellt werden, als nach I.:

3, 21, 22, 40—44, 58, 59, 63, 71—73, 75, 76, 78—85, 92, 94, 131—134; hingegen scheinen bei Nr. 32, 36—38, 77, 88, 89, 101—104, 130 die nach I. berechneten Distanzen den beobachteten besser zu entsprechen als nach II. Doch ist die Abweichung bei 36—38, 88, 89 und 103 nach II. mit Rücksicht auf die zulässigen Fehlergrenzen nicht sehr bedeutend und Nr. 77 steht nicht im Einklange mit den um dieselbe Zeit angestellten Distanzmessungen anderer Beobachter.

Den beobachteten Distanzen in Nr. 30, 31, 90, 91, 99, 100, 105, 126, genügt weder Ephemeride I. noch II.

Die Tatsache, daß bei Nr. 12, 15, 23, 24, 61 die Beobachter die beiden Komponenten A und B nicht getrennt sahen, während sie nach beiden Ephemeriden ziemlich weit von einander abstehen sollten, mag dem geringen Verhältnisse der Oeffnung zur Brennweite der den Beobachtern zur Verfügung gestandenen Fernrohre zuzuschreiben sein. Dunér benutzte einen Merzschen Refraktor mit einer Oeffnung von 245 mm, bei einer Brennweite von 4·31 m, Knorre das Berliner Aequatoréal von 244 mm Oeffnung und 4·3 m Brennweite. In beiden Fällen ist das erwähnte Verhältniß 1 : 18.

Sprechen nun auch, wie schon oben erwähnt, die spektroskopischen Beobachtungen für die kürzere Umlaufszeit, so könnte ferner noch aus absoluten Ortsbestimmungen von A und B am Meridiankreise, ähnlich wie es bei der Entdeckung des Siriusbegleiters der Fall war, auf die Umlaufszeit geschlossen werden. Dabei würden sich auch eventuell vorhandene große aber lichtschwache oder dunkle Massen, welche störend auf die Bewegung von B um A wirken, verraten. Im folgenden sollen als Ersatz dafür die Beobachtungen von C herangezogen werden.

Der Positionswinkel von C wird gemessen, indem vom Beobachter ein Punkt auf der Verbindungsgeraden von A und B als Scheitel angenommen wird, der wegen der gleichen Helligkeit beider Komponenten in der Mitte dieser Strecke liegt und daher kurz mit $\frac{A+B}{2}$ bezeichnet werden möge. Dieser Punkt muß keineswegs mit dem Schwerpunkte S zusammenfallen; er bewegt sich dann mit den beiden Komponenten A und B um S und damit auch der Scheitel des Positionswinkels von C. In der relativen Bahn von C in Bezug auf $\frac{A+B}{2}$ muß daher auch die Umlaufzeit von B um A durch eine Schlangenlinie, die zu beiden Seiten einer Geraden verläuft, zum Ausdruck kommen.¹⁾

In der folgenden Zusammenstellung der Beobachtungsmittel des Sternes C, die durch das arithmetische Mittel der Einzelbeobachtungen unter Berücksichtigung der vom Beobachter für sie angegebenen Gewichte erhalten wurden, sind dieselben Bezeichnungen gebraucht wie oben. Die unter Θ_0 angegebenen Positionswinkel beziehen sich auf die Beobachtungszeit, während die unter Θ angeführten auf das Jahr 1850 reduziert sind. Die dabei benützten Korrekturen sind nach der oben erwähnten Formel berechnet und in der 6. Spalte (Praec.) angegeben. Die beiden letzten Spalten enthalten noch die rechtwinkligen Koordinaten $\Delta A = \rho \sin \Theta$ und $\Delta D = \rho \cos \Theta$ des Sternes C in Bezug auf $\frac{A+B}{2}$.

Beobachtungsmittel des Sternes C.

Nr.	Datum	Beobacht. Nächte	Beob.	Θ_0	Praec.	Θ	ρ	Gewicht	$\rho \sin \Theta$	$\rho \cos \Theta$
1.	1781·81	1	H ₁	78·36 ⁰	-0·26	78·09 ⁰	19"·53	1	+19"·11	+4"·03
2.	1825·26	1	S	41·95	-0·09	41·86	26·24	1	17·51	19·54
3.	28·81	2	Σ	41·37	-0·08	41·29	26·65	1	17·59	20·02
4.	29·90	1	"	41·43	-0·08	41·35	26·99	1	17·83	20·26
5.	30·57	3	D	38·68	-0·08	38·60	29·16	1	18·19	22·79
6.	32·63	7, 6	Sm	38·70	-0·07	38·63	28·09	2	17·54	21·94
7.	32·83	3	Σ	38·33	-0·07	38·26	27·65	1·5	17·12	21·71
8.	34·90	2	"	37·83	-0·06	37·77	27·57	1·3	16·89	21·80
9.	35·64	4	"	37·81	-0·05	37·76	27·63	2	16·92	21·84
10.	36·65	3	"	37·39	0·05	37·34	28·07	2	17·03	22·32

¹⁾ Ueber einen ähnlichen Fall im Sternsysteme *Hydrae* siehe „Bemerkungen“ von H. v. Seeliger in „Astronomische Nachrichten“ Nr. 4149, Bd. 173.

Nr.	Datum	Beobacht. Nächte	Beob.	θ_0	Praec.	θ	ρ	Gewicht	$\rho \sin \theta$	$\rho \cos \theta$
11.	37·78	2	Σ	$36^{\circ}70$	$-0^{\circ}06$	$36^{\circ}65$	$28^{\circ}26$	1·3	$16^{\circ}87$	$22^{\circ}67$
12.	41·49	1,0	Ma	$34^{\circ}52$	$-0^{\circ}04$	$34^{\circ}48$	—	0	—	—
13.	41·89	2	Ka	$34^{\circ}1$	$-0^{\circ}04$	$34^{\circ}1$	$28^{\circ}59$	1·3	$16^{\circ}01$	$23^{\circ}69$
14.	42·89	1,0	Ma	$35^{\circ}72$	$-0^{\circ}03$	$35^{\circ}69$	—	0	—	—
15.	43·02	4	Ka	$34^{\circ}02$	$-0^{\circ}03$	$33^{\circ}99$	$28^{\circ}50$	1	$15^{\circ}94$	$23^{\circ}63$
16.	43·63	2,1	Ma	$34^{\circ}87$	$-0^{\circ}02$	$34^{\circ}85$	$29^{\circ}88$	1·3	$17^{\circ}07$	$24^{\circ}52$
17.	44·01	10,8	Ka	$33^{\circ}89$	$-0^{\circ}02$	$33^{\circ}87$	$29^{\circ}19$	3	$16^{\circ}27$	$24^{\circ}24$
18.	45·52	1	Ma	$33^{\circ}92$	$-0^{\circ}02$	$33^{\circ}90$	$29^{\circ}92$	1	$16^{\circ}69$	$24^{\circ}88$
19.	62·71	4	A	$27^{\circ}24$	$+0^{\circ}05$	$27^{\circ}29$	$33^{\circ}54$	2	$15^{\circ}38$	$29^{\circ}81$
20.	63·64	4	A	$26^{\circ}37$	$+0^{\circ}05$	$26^{\circ}92$	$33^{\circ}91$	2	$15^{\circ}35$	$30^{\circ}24$
21.	64·90	5	"	$26^{\circ}94$	$+0^{\circ}06$	$27^{\circ}00$	$34^{\circ}30$	2	$15^{\circ}57$	$30^{\circ}56$
22.	65·72	2	Kn	$27^{\circ}53$	$+0^{\circ}06$	$27^{\circ}59$	$34^{\circ}47$	1·3	$15^{\circ}96$	$30^{\circ}56$
23.	66·52	2	Wi	$25^{\circ}65$	$+0^{\circ}07$	$25^{\circ}72$	$34^{\circ}77$	1·3	$15^{\circ}09$	$31^{\circ}33$
24.	69·67	2	Du	$25^{\circ}45$	$+0^{\circ}08$	$25^{\circ}53$	$35^{\circ}81$	1·3	$15^{\circ}43$	$32^{\circ}31$
25.	76·81	2	W & Sm	$24^{\circ}25$	$+0^{\circ}10$	$24^{\circ}35$	$37^{\circ}77$	1·3	$15^{\circ}57$	$34^{\circ}41$
26.	77·82	1	Fl	$24^{\circ}00$	$+0^{\circ}10$	$24^{\circ}10$	$37^{\circ}57$	1	$15^{\circ}34$	$34^{\circ}30$
27.	79·71	3,2	β	$22^{\circ}73$	$+0^{\circ}11$	$22^{\circ}84$	$38^{\circ}76$	2	$15^{\circ}05$	$35^{\circ}72$
28.	79·84	3	Se	$24^{\circ}09$	$+0^{\circ}11$	$24^{\circ}20$	$38^{\circ}31$	1·5	$15^{\circ}70$	$34^{\circ}94$
29.	80·62	5	β	$22^{\circ}56$	$+0^{\circ}11$	$22^{\circ}67$	$37^{\circ}98$	3	$14^{\circ}64$	$35^{\circ}05$
30.	81·46	3	β	$22^{\circ}30$	$+0^{\circ}11$	$22^{\circ}41$	$38^{\circ}19$	1·5	$14^{\circ}56$	$35^{\circ}31$
31.	82·92	1	En	$22^{\circ}29$	$+0^{\circ}12$	$22^{\circ}41$	$39^{\circ}31$	1	$14^{\circ}99$	$36^{\circ}84$
32.	83·65	3	P	$22^{\circ}03$	$+0^{\circ}13$	$22^{\circ}16$	$39^{\circ}26$	1·5	$14^{\circ}81$	$36^{\circ}86$
33.	85·77	3,2	Smi	$20^{\circ}45$	$+0^{\circ}14$	$20^{\circ}59$	$37^{\circ}80$	1·5	$18^{\circ}29$	$35^{\circ}39$
34.	87·84	2	Ta	$21^{\circ}79$	$+0^{\circ}15$	$21^{\circ}94$	$40^{\circ}38$	1·3	$15^{\circ}09$	$37^{\circ}46$
35.	93·68	2	Gl	$19^{\circ}06$	$+0^{\circ}17$	$19^{\circ}23$	$41^{\circ}58$	1·3	$13^{\circ}70$	$39^{\circ}26$
36.	1898·98	2,1	So	$19^{\circ}48$	$+0^{\circ}18$	$19^{\circ}66$	$43^{\circ}02$	1·3	$14^{\circ}47$	$40^{\circ}51$
37.	1900·71	3	Do	$18^{\circ}63$	$+0^{\circ}19$	$18^{\circ}82$	$43^{\circ}20$	1·5	$13^{\circ}94$	$40^{\circ}89$
38.	02·84	2	"	$18^{\circ}00$	$+0^{\circ}20$	$18^{\circ}20$	$43^{\circ}95$	1·3	$13^{\circ}73$	$41^{\circ}75$

Die folgende Zusammenstellung enthält, wie dies auch bei dem Paare A und B geschehen ist, die Erklärung der gebrauchten Abkürzungen für die Beobachter, die Angabe des Beobachtungs-ortes, des angewandten Fernrohres und der benützten Quellen.

Beobachter	Abkürzung	Beobachtungsort	Fernrohr Zoll	P u b l i k a t i o n	Nr.
W. Herschel	H ₁	Bath	Reflektor	Mem. of the Royal Astron. Soc. vol. XXXV. p. 66	1.
South	S			Untersuchungen über die Fixsternsysteme v. Dr. J. H. Mädler p. 200	2.
W. Struve	Σ	Dorpat	9 Fraunhofer	Mensurae micrometricae stellarum duplicium et mult. Petersburg 1837. p. 223 p. 299	3, 4, 7-9. 10.
W. R. Dawes	Da	London	5 Fuß Refr.	Untersuchungen über die Fixsternsysteme v. Dr. J. H. Mädler p. 200	3, 4, 7-9, 10, 11.
H. Smyth	Sm	Bedford		Mem. of the Royal Astron. Soc. vol. VIII. p. 91	5.
J. H. Mädler	Mä	Dorpat	9 Fraunhofer	" " " " " p. 57	6.
Fr. Kaiser	Ka	Leiden	6	Untersuchungen über die Fixsternsysteme p. 200	12, 14, 16, 18.
E. Dembowski	Δ	Gallarate	7 Merz	Astron. Nachrichten. Bd. 64. p. 106 f.	13, 15, 17.
G. Knott	Kn	Wooderft	7 1/3 Clark	Misure micrometriche di stelle doppie e multiple. vol. II. Romae 1884. p. 508	19-21.
J. Winlock	Wi	Cambridge	14 Merz	Astronom. Nachrichten. Bd. 62. 1864. p. 163 Mem. of the Royal Astron. Soc. vol. XLIII. p. 98	19-21. 22.
				Annals of the Astron. Obs. of Harvard College vol. VIII. p. 58	23.

N. C. Dunér	Du	Lund	9 ¹ / ₄ Merz	Mesures micrometr. d'étoiles doubles. 1876. p. 180	24.
J. M. Wilson	W	Temple	8 ¹ / ₂ Clark	Mem. of the Royal Astron. Soc. vol. XLIII. . .	25.
G. M. Seabrooke	Se	Observ.		" " " " XLVI. . .	28.
F. C. S. Smith	Smi			" " " " L. . .	33.
C. Flammarion	Fl	Paris	15 Refr.	Catalogue des étoiles doubl. et multiples. Paris. 1878	26.
S. W. Burnham	β	Mt. Hamilton	6 Clark	Report to the Trustees of the "James Lick Trust" of Observations made on Mt. Hamilton. 1880. p. 23.	27.
				Publicat. of the Lick Observ. vol. I. p. 33. . .	27.
				Mem. of the Royal Astron. Soc. vol. XLVII. p. 313	29.
				Astronom. Nachrichten. Bd. 98. p. 191	29.
				Publicat. of the Washburn Observ. vol. I. p. 149	30.
R. Engelmann	En	Leipzig	7 ¹ / ₂ Clark- Repsold	Astronom. Nachrichten. Bd. 112. S. 233	31.
Perrotin	P	Nizza	30 Henry	" " " " 107. S. 243	32.
K. J. Tarrant	Ta	Pinner	10 ¹ / ₄ Calver	" " " " 121. S. 294	34.
S. de Glasenapp	Gl	Petersburg	9 Refr.	Mesures micrometriques d'étoiles doubles faites & St. Petersburg et à Domkino 1896. p. 62 . .	35.
J. C. Solá	So		22 cm Refr.	Astronom. Nachrichten. Bd. 149. S. 202	36.
W. Doberck	Do		12 Refr.	" " " " 154. S. 188	37.
				" " " " 164. S. 337	38.

J. H. Mädler fand in seinen „Untersuchungen über die Fixsternsysteme“ aus dem Jahre 1847 zur Darstellung der Positionswinkel und scheinbaren Distanzen von C die beiden Formeln:

$$\Theta = 39^{\circ} 22' 0'' - 31 \cdot 499' (t - 1832 \cdot 66) + \dots$$

$$\rho = 27 \cdot 294'' + 0 \cdot 18666'' (t - 1832 \cdot 38) + 0 \cdot 0006735'' (t - 1832 \cdot 38)^2.$$

Bei Annahme einer geradlinigen Bewegung können zur Darstellung der rechtwinkligen Koordinaten folgende zwei Formeln Anwendung finden:

$$\rho \sin \Theta = x + y (t - T), \dots\dots\dots 1.$$

$$\rho \cos \Theta = x' + y' (t - T). \dots\dots\dots 2.$$

G. V. Schiaparelli fand darnach (Dunér, Mesures micrometriques d'étoiles doubles, Lund 1876, p. 243):

$$\rho \sin \Theta = 16 \cdot 90'' - 0 \cdot 0632'' (t - 1839 \cdot 0),$$

$$\rho \cos \Theta = 22 \cdot 98'' + 0 \cdot 2873'' (t - 1839 \cdot 0).$$

M. Doubiago fand (A. Handbook of double stars, London, 1879, p. 388):

$$\rho \sin \Theta = 16 \cdot 136'' - 0 \cdot 0600'' (t - 1850 \cdot 0),$$

$$\rho \cos \Theta = 26 \cdot 267'' - 0 \cdot 2943'' (t - 1850 \cdot 0).$$

Von den beiden letzten Formeln schien die erstere verbesserungsbedürftig; sie wurde daher mit Berücksichtigung sämtlicher Beobachtungsmittel und der auf Seite 14 u. 15 in der drittletzten Spalte angegebenen Gewichte nach der Methode der kleinsten Quadrate neu bestimmt. In der Formel 1. wurde $T = 1850$ gesetzt und zur Erleichterung der Rechnung folgende Bezeichnungen eingeführt:

$\frac{\rho \sin \Theta}{100} = n$, $\frac{1}{100} = a$, $\frac{-1850}{100} = b$. Bezeichnet p noch das Gewicht, so ergäben sich die folgenden 36 Bedingungsgleichungen in der Form $a\sqrt{p} x + b\sqrt{p} y = n\sqrt{p}$.

Beob.-
Nr.

1. $0 \cdot 0100 x - 0 \cdot 6819 y = 0 \cdot 1911$
2. $0 \cdot 0100 x - 0 \cdot 2474 y = 0 \cdot 1751$
3. $0 \cdot 0100 x - 0 \cdot 2119 y = 0 \cdot 1759$
4. $0 \cdot 0100 x - 0 \cdot 2010 y = 0 \cdot 1783$
5. $0 \cdot 0100 x - 0 \cdot 1948 y = 0 \cdot 1819$
6. $0 \cdot 0141 x - 0 \cdot 2456 y = 0 \cdot 2450$
7. $0 \cdot 0123 x - 0 \cdot 2103 y = 0 \cdot 2097$
8. $0 \cdot 0114 x - 0 \cdot 1722 y = 0 \cdot 1925$
9. $0 \cdot 0141 x - 0 \cdot 2031 y = 0 \cdot 2393$
10. $0 \cdot 0141 x - 0 \cdot 1888 y = 0 \cdot 2408$

Beob.-
Nr.

11. $0 \cdot 0114 x - 0 \cdot 1393 y = 0 \cdot 1923$
13. $0 \cdot 0114 x - 0 \cdot 0925 y = 0 \cdot 1826$
15. $0 \cdot 0100 x - 0 \cdot 0698 y = 0 \cdot 1594$
16. $0 \cdot 0114 x - 0 \cdot 0726 y = 0 \cdot 1947$
17. $0 \cdot 0173 x - 0 \cdot 1037 y = 0 \cdot 2318$
18. $0 \cdot 0100 x - 0 \cdot 0448 y = 0 \cdot 1669$
19. $0 \cdot 0141 x + 0 \cdot 1797 y = 0 \cdot 2175$
20. $0 \cdot 0141 x + 0 \cdot 1929 y = 0 \cdot 2171$
21. $0 \cdot 0141 x + 0 \cdot 2107 y = 0 \cdot 2202$
22. $0 \cdot 0114 x + 0 \cdot 1792 y = 0 \cdot 1816$

Beob.- Nr.		Beob.- Nr.	
23.	0·0114 x + 0·1884 y = 0·1720	31.	0·0100 x + 0·3292 y = 0·1499
24.	0·0114 x + 0·2243 y = 0·1760	32.	0·0123 x + 0·4121 y = 0·1814
25.	0·0114 x + 0·3057 y = 0·1775	33.	0·0123 x + 0·4381 y = 0·1628
26.	0·0100 x + 0·2782 y = 0·1584	34.	0·0114 x + 0·4315 y = 0·1720
27.	0·0141 x + 0·4202 y = 0·2128	35.	0·0114 x + 0·4980 y = 0·1561
28.	0·0123 x + 0·3655 y = 0·1923	36.	0·0114 x + 0·5585 y = 0·1650
29.	0·0178 x + 0·5304 y = 0·2585	37.	0·0123 x + 0·6211 y = 0·1707
30.	0·0123 x + 0·3853 y = 0·1783	38.	0·0114 x + 0·6025 y = 0·1565

Aus diesen ergaben sich die beiden Normalgleichungen:

$$0\cdot0053 x + 0\cdot0555 y = 0\cdot0844,$$

$$0\cdot0555 x + 4\cdot0186 y = 0\cdot7115,$$

deren Wurzeln sind: $x = +16\cdot448$ und $y = -0\cdot0501$.

Berechnen wir daher nach den Formeln:

$$\rho \sin \theta = 16\cdot448'' - 0\cdot0501'' (t-1850\cdot0),$$

$$\rho \cos \theta = 26\cdot267'' - 0\cdot2943'' (t-1850\cdot0)$$

die beiden Koordinaten und vergleichen sie mit den beobachteten auf Seite 188 und 189, so erhalten wir folgende Tabelle:

Beob.- Nr.	berechnet		beob.-berechn.		Beob.- Nr.	berechnet		beob.-berechn.	
	$\rho \sin \theta$	$\rho \cos \theta$				$\rho \sin \theta$	$\rho \cos \theta$		
1.	19·87	6·20	-0·76	-2·17	21.	15·70	30·65	-0·13	0·00
2.	17·69	18·99	-0·18	+0·56	22.	15·66	30·89	+0·30	-0·35
3.	17·51	20·03	+0·08	0·00	23.	15·62	31·13	-0·53	+0·13
4.	17·46	20·35	+0·38	-0·08	24.	15·46	32·06	-0·03	+0·26
5.	17·42	20·55	+0·77	+2·21	25.	15·11	34·16	+0·47	+0·14
6.	17·32	21·16	+0·22	+0·74	26.	15·05	34·46	+0·29	-0·17
7.	17·31	21·21	-0·19	+0·50	27.	14·96	35·01	+0·09	+0·70
8.	17·21	21·53	-0·32	+0·26	28.	14·95	35·05	+0·75	+0·16
9.	17·17	22·04	-0·25	-0·21	29.	14·91	35·28	-0·28	-0·33
10.	17·12	22·34	-0·09	-0·02	30.	14·87	35·53	-0·31	-0·33
11.	17·06	22·67	-0·19	+0·01	31.	14·80	35·96	+0·19	+0·38
13.	16·85	23·88	-0·84	-0·20	32.	14·76	36·17	+0·05	+0·20
15.	16·80	24·20	-0·86	-0·61	33.	14·66	36·80	-1·36	-1·32
16.	16·77	24·39	+0·31	+0·14	34.	14·55	37·41	+0·54	+0·05
17.	16·75	24·38	-0·48	-0·65	35.	14·26	39·12	-0·56	+0·15
18.	16·67	24·96	+0·02	-0·11	36.	13·99	40·68	+0·48	-0·17
19.	15·81	30·01	-0·43	+0·20	37.	13·91	41·19	+0·03	-0·30
20.	15·77	30·28	-0·41	-0·04	38.	13·80	41·82	-0·07	-0·07

Diese Differenzen zwischen Beobachtung und Rechnung zeigen regelmäßige Gänge, die nicht auf systematische Beobachtungsfehler zurückzuführen sind, sondern, wie schon oben erwähnt, mit den Bewegungen im Sternsysteme AB zusammenhängen. Um nun

zu zeigen, mit welcher der fraglichen Umlaufzeiten diese Differenzen am besten vereinbar sind, seien hier die größeren ($> 0.1''$) in beiden Koordinaten mit den entsprechenden Zeiten und Gewichten zusammengestellt.

$\rho \sin \theta$						$\rho \cos \theta$					
positiv			negativ			positiv			negativ		
Beob.-Nr.	Jahr	Gew.	Beob.-Nr.	Jahr	Gew.	Beob.-Nr.	Jahr	Gew.	Beob.-Nr.	Jahr	Gew.
4.-6.	1830-33	4	1.	1782	1	2.	1825	1	1.	1782	1
16.	1844	1.3	2.	1825	1	5.-8.	{1831- -1835}	5.8	4.	1830	1
22.	1866	1.3	7.-11.	{1833- -1838}	2.1	16.	1844	1.3	9.	1836	2
25.-28.	{1877- -1880}	5.8	13.-15.	{1842- -1843}	5.8	19.	1863	2	18. 15.	1842	2.3
31.-32.	1883	2.5	17.	1844	10	23.	1867	1.3	17. 18.	1845	11
34.	1888	1.3	19.-21.	{1863- -1865}	6	24.	1870	1.3	22.	1866	1.3
36.	1899	1.3	23.	1866	5	25.	1877	1.3	26.	1878	1
			29. 30.	1881	4.5	27. 28.	1880	3.5	29. 30.	1881	4.5
			33.	1886	1.5	31. 32.	1883	2.5	33.	1886	1.5
			35.	1894	1.3	36. 37.	{1899- -1901}	2.8			
			38.	1893	1.3						

In dieser Zusammenstellung sind durch einen vertikalen Strich neben den Jahreszahlen die Intervalle gekennzeichnet, die die Annahme einer $11\frac{1}{2}$ jährigen Periode ausschließen.

Fassen wir also das Resultat der Bahnbestimmung aus den spektroskopischen Beobachtungen, das Ergebnis der Vergleichung der beobachteten Positionswinkel und scheinbaren Distanzen von A und B mit den aus den beiden verschiedenen Ephemeriden I. und II. abgeleiteten, sowie das eben aus den Beobachtungen des Sternes C gefundene zusammen, so zeigt sich, dass die Beobachtungen mit der Annahme der kürzeren Umlaufzeit nicht im Widerspruche stehen, sondern vielmehr für sie sprechen. Darnach hat δ Equulei die kürzeste Umlaufzeit, die bis jetzt an einem visuell trennbaren Doppelstern nachgewiesen wurde.

Husseys Elementensystem, wie es auf Seite 177 angegeben ist, liegt diese Umlaufzeit von 5.7 Jahren zu grunde. Es stützt sich bloß auf die bis 1900.8 angestellten Beobachtungen.

Im folgenden wurden nach der Methode der kleinsten Quadrate die Korrekturen berechnet, die an dieses Elementensystem anzubringen sind, damit alle bis jetzt veröffentlichten Beobachtungen durch dasselbe genügend genau dargestellt werden. Husseys Zusammenstellung der Beobachtungsmittel a. a. O. wurde ergänzt (siehe Seite 181—183) durch Hinzufügen von Nr. 15, 23, 56, 61, 62, 68, 69, 75, 77, 78, 79, 83, 84 und 86 bis Ende, welche letztere die zahlreichen seit 1900·8 angestellten Beobachtungen enthalten. Nur die Beobachtungsmittel von 125 an wurden bei der Rechnung nicht verwendet, weil sie mir bei Ausführung derselben noch nicht zur Verfügung standen.

Die zu einer Verbesserung der Elemente erforderliche Beziehung zwischen kleinen Aenderungen der Bahnelemente und den zugehörigen Aenderungen des Positionswinkels lautet unter Benützung der schon oben gebrauchten Bezeichnungen, wozu noch hinzuzufügen ist, daß r die wahre Distanz, ausgedrückt im Bogenmaße, φ den Exzentrizitätswinkel ($\sin \varphi = e$) [vergl. Bauschinger, a. a. O., S. 638, Klinkerfues, a. a. O., S. 784] bedeutet:

$$d \Theta = d \Omega + \frac{r^2}{\rho^2} \cos i \, d \omega - \frac{r}{\rho} \cos (\Theta - \Omega) \sin (\nu + \omega) \sin i \, d i + \\ + \frac{r^2}{\rho^2} \frac{\sin \nu \cos i}{\cos \varphi} \left(1 + \frac{\cos^2 \varphi}{1 - e \cos E} \right) d \varphi - \frac{a^2}{\rho^2} \cos \varphi \cos i (T - t) d \lambda - \\ - \frac{a^2}{\rho^2} \cos \varphi \cos i \, \lambda \, d T.$$

In der folgenden Tabelle sind aus den angeführten Beobachtungsmitteln je eines Jahres die Mittel der Unterschiede der Positionswinkel zwischen Beobachtung und Rechnung $\Delta \Theta$ nach Husseys Elementensystem, wie sie auf Seite 181—183 in der letzten Spalte angegeben sind, zusammengestellt. Dabei wurden den einzelnen Unterschieden entsprechend der Anzahl der Beobachtungsnächte nach folgender Tabelle Gewichte beigelegt:

Zahl der Beobachtungsnächte	Gewicht
1—4	1
5—9	2
10—14	3

Nr.	Datum	Nr. d. Beob.- Mittel	$\Delta \Theta$	Gewicht	Nr.	Datum	Nr. d. Beob.- Mittel	$\Delta \Theta$	Gewicht
1.	1853·283	1, 2.	$-2^{\circ}60$	1	16.	1888·798	42—43.	$+6^{\circ}55$	1
2.	57·67	5.	$+0^{\circ}7$	1	17.	89·824	45.	$-7^{\circ}8$	1
3.	58·59	6.	$-7^{\circ}1$	1	18.	91·748	48—49.	$-2^{\circ}15$	1
4.	59·65	7.	$-1^{\circ}9$	1	19.	92·692	50—52.	$0^{\circ}00$	1
5.	66·78	10.	$+11^{\circ}0$	1	20.	93·908	53—56.	$+3^{\circ}52$	2
6.	69·745	14.	$-6^{\circ}5$	1	21.	97·775	63—65.	$+2^{\circ}33$	1
7.	74·710	17, 19.	$+1^{\circ}40$	1	22.	98·656	66—68.	$+1^{\circ}06$	2
8.	77·760	20.	$+6^{\circ}9$	1	23.	1899·686	70—74.	$+8^{\circ}72$	2
9.	80·603	25.	$+1^{\circ}20$	1	24.	1900·612	76.	$+1^{\circ}6$	1
10.	81·458	26.	$-0^{\circ}40$	1	25.	1·678	87—94, 96.	$-8^{\circ}83$	0·5
11.	82·630	27, 28.	$-2^{\circ}20$	1	26.	2·722	102, 104, 107—III.	$-0^{\circ}18$	2
12.	83·554	31.	$+5^{\circ}8$	1	27.	3·670	112—118.	$+0^{\circ}24$	2
13.	85·950	33.	$-4^{\circ}8$	0·5	28.	4·715	119—123.	$+2^{\circ}30$	2
14.	86·871	34—36.	$-0^{\circ}28$	1	29.	5·46	124.	$+6^{\circ}8$	1
15.	1887·819	37, 38, 39, 40.	$-1^{\circ}01$	2					

Aus der oben angegebenen Formel für $\Delta \Theta$ ergaben sich so die folgenden 29 Bedingungsgleichungen, deren Koeffizienten logarithmisch angesetzt sind.

1.	$0_n 4150 = 0^{\circ}0000 d\Omega + 9^{\circ}4488 dw + 9^{\circ}3673 di + 9^{\circ}0829 d\varphi + 0_n 7036 d\lambda + 0^{\circ}8238 dT$
2.	$9^{\circ}8451 \quad 0^{\circ}0000 \quad 9^{\circ}4564 \quad 9_n 4499 \quad 9_n 1802 \quad 0_n 6909 \quad 0^{\circ}8528$
3.	$0_n 8513 \quad 0^{\circ}0000 \quad 9^{\circ}4294 \quad 8^{\circ}8845 \quad 8^{\circ}4607 \quad 0_n 6108 \quad 0^{\circ}7820$
4.	$0_n 2788 \quad 0^{\circ}0000 \quad 9^{\circ}5584 \quad 9^{\circ}7607 \quad 9^{\circ}5230 \quad 0_n 8567 \quad 1^{\circ}0388$
5.	$1^{\circ}0414 \quad 0^{\circ}0000 \quad 9^{\circ}7402 \quad 9_n 9781 \quad 0^{\circ}0504 \quad 1_n 7761 \quad 2^{\circ}0400$
6.	$0_n 8129 \quad 0^{\circ}0000 \quad 9^{\circ}4220 \quad 8_n 1080 \quad 8_n 1502 \quad 0_n 4699 \quad 0^{\circ}7730$
7.	$0^{\circ}1461 \quad 0^{\circ}0000 \quad 9^{\circ}4596 \quad 9_n 4940 \quad 9_n 2253 \quad 0_n 4875 \quad 0^{\circ}8652$
8.	$0^{\circ}8388 \quad 0^{\circ}0000 \quad 0^{\circ}3716 \quad 0^{\circ}2128 \quad 0^{\circ}7141 \quad 1_n 8653 \quad 2^{\circ}2962$
9.	$0^{\circ}0792 \quad 0^{\circ}0000 \quad 9^{\circ}4538 \quad 9_n 3615 \quad 9_n 0937 \quad 0_n 3487 \quad 0^{\circ}8358$
10.	$9_n 6021 \quad 0^{\circ}0000 \quad 9^{\circ}4342 \quad 9^{\circ}0149 \quad 8^{\circ}6243 \quad 0_n 2883 \quad 0^{\circ}7888$
11.	$0_n 3424 \quad 0^{\circ}0000 \quad 9^{\circ}6100 \quad 9^{\circ}8450 \quad 9^{\circ}6465 \quad 0_n 6032 \quad 1^{\circ}1354$
12.	$0^{\circ}7243 \quad 0^{\circ}0000 \quad 0^{\circ}5008 \quad 9^{\circ}6695 \quad 0^{\circ}8696 \quad 1_n 9455 \quad 2^{\circ}4998$
13.	$0_n 6812 \quad 0^{\circ}0000 \quad 9^{\circ}4944 \quad 9_n 5952 \quad 9_n 3445 \quad 0_n 3068 \quad 0^{\circ}9246$
14.	$9_n 4472 \quad 0^{\circ}0000 \quad 9^{\circ}4266 \quad 7_n 7263 \quad 8_n 0271 \quad 0_n 1325 \quad 0^{\circ}7774$
15.	$0_n 0043 \quad 0^{\circ}0000 \quad 9^{\circ}4855 \quad 9^{\circ}5830 \quad 9^{\circ}2882 \quad 0_n 2262 \quad 0^{\circ}9009$
16.	$0^{\circ}8162 \quad 0^{\circ}0000 \quad 9^{\circ}8656 \quad 0^{\circ}0898 \quad 0^{\circ}0810 \quad 0_n 8601 \quad 1^{\circ}5678$
17.	$0_n 8921 \quad 0^{\circ}0000 \quad 9^{\circ}4326 \quad 9^{\circ}3033 \quad 9_n 1905 \quad 1_n 0817 \quad 1^{\circ}8270$
18.	$0_n 3324 \quad 0^{\circ}0000 \quad 9^{\circ}4754 \quad 9_n 5875 \quad 9_n 2767 \quad 0_n 0649 \quad 0^{\circ}8906$
19.	$— \infty \quad 0^{\circ}0000 \quad 9^{\circ}4244 \quad 8^{\circ}6047 \quad 8^{\circ}0516 \quad 9_n 9085 \quad 0^{\circ}7752$
20.	$0^{\circ}5465 \quad 0^{\circ}0000 \quad 9^{\circ}5772 \quad 9^{\circ}7880 \quad 9^{\circ}5634 \quad 0_n 1310 \quad 1^{\circ}0698$
21.	$0^{\circ}3674 \quad 0^{\circ}0000 \quad 9^{\circ}4486 \quad 9_n 3005 \quad 9_n 0333 \quad 9_n 5554 \quad 0^{\circ}8238$
22.	$0^{\circ}0253 \quad 0^{\circ}0000 \quad 9^{\circ}4344 \quad 9^{\circ}1494 \quad 8^{\circ}7818 \quad 9_n 3950 \quad 0^{\circ}7934$
23.	$0^{\circ}5705 \quad 0^{\circ}0000 \quad 9^{\circ}6058 \quad 9^{\circ}8287 \quad 9^{\circ}6242 \quad 9_n 4923 \quad 1^{\circ}1184$
24.	$0^{\circ}2041 \quad 0^{\circ}0000 \quad 0^{\circ}3852 \quad 0^{\circ}0361 \quad 0^{\circ}7428 \quad 0_n 3037 \quad 2^{\circ}3498$
25.	$0_n 9460 \quad 0^{\circ}0000 \quad 0^{\circ}4776 \quad 9_n 3941 \quad 0_n 8527 \quad 0^{\circ}3965 \quad 2^{\circ}4998$
26.	$9_n 2553 \quad 0^{\circ}0000 \quad 9^{\circ}5475 \quad 9_n 7613 \quad 9_n 5466 \quad 9^{\circ}4355 \quad 1^{\circ}0479$
27.	$9^{\circ}3802 \quad 0^{\circ}0000 \quad 9^{\circ}4396 \quad 9_n 0843 \quad 8_n 8311 \quad 9^{\circ}3961 \quad 0^{\circ}8004$
28.	$0^{\circ}3617 \quad 0^{\circ}0000 \quad 9^{\circ}4644 \quad 9^{\circ}4623 \quad 9^{\circ}1446 \quad 9^{\circ}6007 \quad 0^{\circ}8528$
29.	$0^{\circ}8325 \quad 0^{\circ}0000 \quad 9^{\circ}6186 \quad 9^{\circ}8589 \quad 9^{\circ}6673 \quad 9^{\circ}9835 \quad 1^{\circ}1526$

Diesen Bedingungsgleichungen wurden mit Rücksicht auf die Anzahl der jeweilig benützten Beobachtungsmittel, sowie auf ihre größere oder geringere Zuverlässigkeit (kleines Fernrohr, geringe Distanz der beiden Komponenten) die bei den $\Delta \theta$ in der letzten Spalte angegebenen Gewichte erteilt.

Hierauf wurden die Gleichungen durch Einführung neuer Unbekannter homogen gemacht.

$$\begin{aligned} \gamma &= [1.0414], & x &= d\Omega, & y &= [0.5008] dw, & z &= [0.2128] di, \\ t &= [0.8696] d\varphi, & u &= [1.9455] d\lambda, & w &= [2.4998] dT. \end{aligned}$$

Daraus folgten die Normalgleichungen unter der Bedingung, daß $\Sigma d\theta^2$ ein Minimum ist:

1. $35.0000 x + 6.3000 y + 4.4219 z + 2.5389 t - 3.2388 u + 4.3782 w = 2.1682$
2. $6.3000 x + 2.9667 y + 1.9361 z + 1.7392 t - 1.8189 u + 2.6668 w = 0.9969$
3. $4.4219 x + 1.8361 y + 4.2381 z + 1.8147 t - 0.9231 u + 1.3111 w = 1.3490$
4. $2.5389 x + 1.7392 y + 1.8147 z + 2.5394 t - 1.7315 u + 1.5641 w = 1.7586$
5. $3.2388 x + 1.8189 y + 0.9231 z + 1.7315 t - 2.1984 u + 1.8088 w = 1.5504$
6. $4.3782 x + 2.6668 y + 1.3111 z + 1.5641 t - 1.8088 u + 2.5949 w = 0.8727$

Hieraus die Eliminationsgleichungen:

1. $35.000x + 6.3000y + 4.4219z + 2.5389t - 3.2388u + 4.3782w = 2.1682$
2. $1.8380y + 1.0403z + 1.2828t - 1.2360u + 1.8788w = 0.6067$
3. $3.0890z + 0.7662t + 0.1876u - 0.3084w = 0.7807$
4. $1.3188t - 0.6785u + 0.0087w = 0.9957$
5. $0.7047u - 0.1137w = -0.4726$
6. $0.0723w = -0.0304$

Daraus fanden sich die ursprünglichen Unbekannten mit ihren wahrscheinlichen Fehlern:

$$\begin{aligned} d\Omega &= +0.1683 & \pm 0.8576 & & d\varphi &= +0.5613 & \pm 0.4156 \\ d\omega &= -0.2882 & \pm 3.4427 & & d\lambda &= -0.0921 & \pm 0.0422 \\ di &= +0.9820 & \pm 1.1985 & & dT &= -0.0146 & \pm 0.0329 \end{aligned}$$

$$\begin{aligned} \text{Ferner ist noch: } de &= +0.0082 & \pm 0.0061 \\ dP &= +0.0083 & \pm 0.0038. \end{aligned}$$

Für die Summe der Quadrate der übrigbleibenden Fehler nach Multiplikation derselben mit den nachstehenden Gewichten ergaben sich: 1. durch Einsetzen der gefundenen Werte für die Unbekannten in die ursprünglichen Bedingungsgleichungen $[p \ v \ v] = 394.37^0$, 2. aus der bei der Elimination der Unbekannten berechneten Größe $[n \ n \ 6] = 3.2590$, multipliziert mit dem Quadrate der Fehlereinheit: $[p \ v \ v] = 394.4^0$, als befriedigende Kontrolle der Rechnung.

Das ursprüngliche $[p \ v \ v]$ betrug 586.7, weshalb die erzielte Verbesserung in der Darstellung der Beobachtungen nicht bedeutend ist.

Die Verbesserung der Halbachse geschah nach der einfachen Formel $da = \frac{a}{e} dq$. Wegen der größeren Genauigkeit der Messungen wurden nur die Abweichungen zwischen Beobachtung und Rechnung bei den größeren Distanzen berücksichtigt. Es ergab sich: $da = -0.017''$. Die dabei benutzten Beobachtungsmittel sind: 1, 2, 14, 25—29, 33—40, 48—55, 63—67, 70—74, 107—124.

Die gefundenen Korrekturen an Hussey's Elemente angebracht, ergaben das verbesserte Elementensystem, bezogen auf das mittlere Aequinoctium 1900.0:

$$P = 5.692 \pm 0.004 \quad \Omega = 24.27^\circ \pm 0.858^\circ \quad e = 0.548^\circ \pm 0.0061^\circ \\ \lambda = -63.250^\circ \pm 0.042^\circ \quad \omega = 178.71^\circ \pm 3.443^\circ \quad a = 0.233'' \\ T = 1901.17 \pm 0.033 \quad i = 75.48^\circ \pm 1.199^\circ$$

Mit diesen Elementen wurde die folgende Ephemeride berechnet, in deren ersten und dritten Teile das Zeitintervall 0.05270, im zweiten 0.15810 Jahre beträgt.

III. Ephemeride.

t-T	Θ	e	t-T	Θ	e	t-T	Θ	e
J	⁰	ⁿ	J	⁰	ⁿ	J	⁰	ⁿ
0.000	204.0	0.11	1.265	36.3	0.22	4.585	8.0	0.17
0.053	200.5	0.10	1.423	34.2	0.25	4.638	6.6	0.16
0.105	196.7	0.10	1.581	32.4	0.27	4.690	5.1	0.15
0.158	192.4	0.09	1.739	31.0	0.29	4.743	3.3	0.14
0.211	187.0	0.08	1.897	29.7	0.31	4.796	1.1	0.13
0.264	180.0	0.07	2.055	28.6	0.33	4.848	358.4	0.11
0.316	170.1	0.06	2.213	27.6	0.34	4.901	355.0	0.10
0.369	155.9	0.05	2.372	26.6	0.35	4.954	350.6	0.09
0.422	135.9	0.04	2.530	25.7	0.36	5.007	344.7	0.07
0.474	112.5	0.04	2.688	24.8	0.36	5.059	336.4	0.06
0.527	91.8	0.05	2.846	24.0	0.36	5.112	324.5	0.05
0.580	76.8	0.06	3.004	23.1	0.36	5.165	307.4	0.04
0.632	66.7	0.07	3.162	22.2	0.35	5.217	285.8	0.04
0.685	59.6	0.08	3.320	21.3	0.35	5.270	264.2	0.04
0.738	54.6	0.09	3.478	20.3	0.34	5.323	247.1	0.05
0.791	50.8	0.11	3.636	19.2	0.32	5.375	235.0	0.06
0.843	47.8	0.12	3.794	18.1	0.31	5.428	226.3	0.07
0.896	45.5	0.13	3.953	16.8	0.29	5.481	220.1	0.08
0.949	43.5	0.15	4.111	15.3	0.26	5.534	215.0	0.09
1.001	41.8	0.16	4.269	13.4	0.24	5.586	211.0	0.10
1.054	40.5	0.17	4.427	11.1	0.21	5.639	207.4	0.10
1.107	39.2	0.18				5.692	204.0	0.11

Zeiten des Periastrondurchganges:

1821·482	1855·632	1889·782
27·173	61·324	1895·474
32·865	67·015	1901·165
38·557	72·707	06·857
44·248	78·399	12·549
49·940	84·090	18·241

Diese Ephemeride ist in der folgenden Zusammenstellung mit den Beobachtungsmitteln (S. 181—183) verglichen.

Nr.	berechnet nach III.		beob.-berechn.		Nr.	berechnet nach III.		beob.-berechn.	
	Θ	ϱ	$\Delta \Theta$	$\Delta \varrho$		Θ	ϱ	$\Delta \Theta$	$\Delta \varrho$
1.	24·7 ⁰	0"36	- 2·6 ⁰	+ 0"12	38.	18·8 ⁰	0"32	+ 1·0 ⁰	+ 0"12
2.	16·6	0·29	- 4·3	- 0·02	39.	18·7	0·32	- 0·0	+ 0·09
3.	2·9	0·14	—	—	40.	18·2	0·31	- 3·2	+ 0·02
4.	43·5	0·15	—	—	41.	10·1	0·20	+ 23·3	+ 0·15
5.	28·7	0·33	+ 0·7	- 0·13±	42.	7·6	0·18	+ 2·3	+ 0·07
6.	23·3	0·36	- 7·5	- 0·02±	43.	0·4	0·13	+ 6·6	+ 0·02
7.	16·1	0·28	- 3·1	+ 0·06±	44.	226·7	0·07	- 63·5?	+ 00·3
8.	181·4	0·08	+ 55?	—	45.	201·2	0·10	- 8·1	+ 0·10±
9.	7·7	0·18	+ 15·0	—	46.	199·7	0·10	- 24·7	+ 0·05
10.	222·5	0·07	+ 7·8	—	47.	39·2	0·19	—	—
11.	222·5	0·07	+ 67·8	—	48.	30·1	0·31	+ 1·5	- 0·11
12.	24·9	0·35	- 19·9?	—	49.	28·5	0·33	- 5·1	- 0·12
13.	24·5	0·36	- 13·8	—	50.	25·3	0·35	+ 1·3	0·00
14.	24·5	0·36	- 6·7	+ 0·08	51.	23·1	0·36	- 2·1	- 0·03
15.	23	0·4	—	—	52.	22·3	0·35	+ 0·5	- 0·05
16.	18·7	0·32	- 10·7	- 0·07±	53.	15·8	0·27	- 0·9	- 0·05
17.	29·3	0·31	- 7·2	—	54.	15·6	0·27	+ 4·5	- 0·07
18.	28·9	0·33	- 29·0	—	55.	14·8	0·26	+ 2·0	- 0·01
19.	28·7	0·33	+ 10·2	- 0·04±	56.	14·7	0·26	+ 5·5	—
20.	337·5	0·07	- 1·2	+ 0·13±	57.	334	0·07	—	—
21.	184·1	0·08	—	—	58.	194·3	0·09	—	—
22.	177·4	0·07	+ 2·6?	—	59.	186·3	0·08	—	—
23.	35·0	0·26	—	—	60.	37·3	0·21	- 50·5	- 0·01±
24.	34·9	0·26	- 64·9?	—	61.	35·9	0·22	—	—
25.	27·7	0·34	+ 1·3	+ 0·01	62.	34·9	0·23	- 13·6?	—
26.	22·7	0·36	- 0·7	+ 0·02	63.	27·4	0·34	+ 3·5	- 0·10
27.	14·0	0·25	- 2·1	+ 0·06	64.	27·0	0·35	+ 1·4	+ 0·06
28.	13·9	0·25	- 4·2	+ 0·04	65.	26·7	0·35	+ 2·9	- 0·02
29.	10·8	0·21	+ 6·2	- 0·03	66.	23·0	0·36	+ 1·8	- 0·06
30.	345·6	0·08	+ 42·4	+ 0·13	67.	22·3	0·36	+ 0·8	+ 0·03
31.	311·0	0·05	- 3·5	+ 0·16	68.	21·3	0·35	+ 0·5	—
32.	70·4	0·07	- 53·4	+ 0·16	69.	20·1	0·34	- 20?	—
33.	30·0	0·31	- 4·5	+ 0·01	70.	16·4	0·29	+ 3·7	+ 0·04
34.	24·5	0·36	- 1·1	+ 0·11	71.	14·8	0·26	+ 6·9	- 0·09
35.	24·3	0·36	+ 0·2	- 0·01	72.	13·3	0·24	- 3·0	- 0·01
36.	24·1	0·36	- 0·9	+ 0·11	73.	13·1	0·24	- 1·2	+ 0·04
37.	18·8	0·32	- 3·6	+ 0·17	74.	12·6	0·23	+ 7·9	+ 0·10

Nr.	berechnet nach III.		beob.-berechn.		Nr.	berechnet nach III.		beob.-berechn.	
	Θ	ϱ	$\Delta \Theta$	$\Delta \varrho$		Θ	ϱ	$\Delta \Theta$	$\Delta \varrho$
	⁰		⁰	"		⁰		⁰	"
75.	325·3	0"06	—	—	105.	32·8	0"26	—	—
76.	316·6	0·05	+ 1·2	—	106.	32·7	0·26	—	—
77.	316·6	0·05	+69·4	+0·28	107.	32·5	0·27	+ 6·4	-0·13
78.	287·0	0·04	—	—	108.	32·3	0·27	- 3·6	-0·06
79.	277·6	0·04	-17·8	—	109.	32·1	0·26	+ 3·1	-0·11
80.	264·4	0·04	+22·8	—	110.	31·4	0·29	- 4·8	-0·09
81.	264·4	0·04	+ 5·7?	—	111.	30·4	0·30	+ 4·4	-0·15
82.	250·5	0·05	+24·8?	—	112.	26·4	0·35	+ 0·8	-0·06
83.	238	0·06	—	—	113.	25·9	0·36	+ 0·4	-0·12
84.	235·7	0·06	—	—	114.	25·8	0·36	- 1·2	-0·06
85.	233	0·06	+31	—	115.	24·9	0·36	+ 1·5	-0·06
86.	191·4	0·09	+ 8·6±	—	116.	24·8	0·36	+ 2·6	-0·01
87.	183·8	0·08	+19·5	+0·03	117.	24·6	0·36	- 0·2	-0·02
88.	155·9	0·05	+40·9	+0·08	118.	24·6	0·36	- 1·5	+0·03
89.	146·9	0·04	+57·9	+0·08	119.	20·8	0·35	- 0·1	+0·02
90.	133·3	0·04	30·0	+0·19	120.	20·5	0·34	- 0·9	-0·03
91.	118·7	0·04	42·1	-0·15	121.	19·2	0·33	+ 2·0	-0·11
92.	70·8	0·06	-54·4	0·00	122.	19·1	0·33	+ 4·8	-0·02
93.	70·6	0·06	-10	+0·03	123.	18·9	0·33	+ 2·3	+0·02
94.	68·4	0·08	-46	-0·02	124.	13·1	0·24	+ 6·0	-0·01
95.	61·6	0·08	—	—	125.	7·6	0·17	+ 0·6	+0·07
96.	60·7	0·08	-59·6	—	126.	6·6	0·16	- 4·4	+0·14
97.	59·4	0·09	-44·9	-0·04±	127.	6·6	0·16	+ 0·7	+0·06
98.	55·7	0·09	-35·7?	-0·04?	128.	209·5	0·10	+ 2·7	+0·06
99.	50·1	0·11	—	—	129.	208·3	0·10	+22·5	+0·06
100.	50·1	0·11	—	—	130.	205·9	0·10	+21·8	+0·14
101.	36·3	0·21	+33·7	—	131.	48·5	0·12	-56·6	+0·04
102.	35·3	0·22	+ 3·1	-0·15	132.	47·5	0·12	-69·3	+0·03±
103.	35·2	0·23	-11·9	-0·08	133.	44·4	0·15	+41·3	-0·01
104.	33·6	0·25	+ 2·1	-0·13	134.	41·7	0·16	-85·7	-0·05

Eine weitere Verbesserung der Bahn ist in Vorbereitung.

Kremsier, Februar 1909.

Ueber die morphologische Wertigkeit des Nektariums der Blüten des *Pelargonium zonale*.

Von Dr. phil. **Gilbert Japp**, Wien.

(Hiezu die Tafeln V und VI.)

Die Verwandtschaft der Tropaeolaceen mit den Geraniaceen ist schon seit langer Zeit bekannt. Bei der Frage, ob jene als Familie abzutrennen sind oder nicht, ob die Familie der Tropaeolaceen der der Geraniaceen zunächst steht oder nicht, hat immer die Deutung des Blütenspornes von Tropaeum und die Deutung ähnlicher Bildungen bei einzelnen Geraniaceen, nämlich bei den Pelargonium-Arten, eine große Rolle gespielt. Der Bau des Tropaeolum-Spornes ist seit Buchenaus Arbeiten über die Tropaeolaceen klargestellt, da er den sicheren Nachweis erbracht hat, daß derselbe eine Diskusbildung sei. Bei Pelargonium findet sich bekanntlich vor dem rückwärtigen Kelchblatte ein am Blütenstiel herablaufender hohler Honigsporn, der scheinbar mit dem Stiele verwachsen ist. Die Deutung dieser Bildung war bisher eine recht verschiedene. Eichler faßt dieses Gebilde in seinen Blüten-diagrammen *) als einen dem Blütenstiel angewachsenen Kelchsporn auf. Die Auffassung Eichlers, daß es sich um einen angewachsenen Kelchsporn handle, wird außerdem noch von vielen anderen Morphologen vertreten. Eine zweite Anschauung, die gleichsam eine Mittelstellung zwischen der erstgenannten Eichlerschen und der gleich zu erwähnenden dritten einnimmt, wurde von Payer in seinem berühmten Werke „Traité d'organogenie comparée de la fleur“ (p. 58 ff) ausgesprochen. Payer behauptet, daß dieses von den deskriptiven Botanikern „éperon soudé“ genannte Nektarium durch eine Aushöhlung des Receptaculum an der Basis des 2. Sepalums zustandekomme. Diese so entstandene Grube (fossette) besäße das 2. Sepalum zur Außenwand und das Receptaculum zur Innenwand. Es würde demnach der Sporn halb axiler, halb sepaloïder Natur sein. Die dritte Ansicht findet sich abgesehen von vielen anderen Autoren unter anderem auch

*) (2.) II. B. S. 290 f.

im Geraniaceenabschnitt von Engler-Prantls Natürlichen Pflanzenfamilien, der von K. Reiche bearbeitet wurde. (Bd. III., S. 3.) Hier wird mit Sicherheit der Satz ausgesprochen: „Die Pelargoniumblüten haben hinter dem hinteren Kelchblatte einen Sporn, der aber nicht diesem angehört, sondern ein Gebilde der Achse ist.“ Irgendeine Begründung oder ein Beweis für die axile Natur des Spornes fehlt jedoch. Dieselbe Anschauung wird, wie schon seit längerer Zeit, von Fr. Buchenau auch neuerdings in seiner Bearbeitung der Tropaeolaceen in Englers Pflanzenreich (10. Heft, IV. 131) vom Jahre 1902 vertreten. Selbst in der neuesten Literatur finden wir die verschiedensten Auffassungen des Spornes und demgemäß auch verschiedene Anschauungen über die Verwandtschaft der Tropaeolaceen mit den Geraniaceen. So z. B. spricht Warming in seinem bekannten Handbuche der systematischen Botanik (2. Auflage 1902 der deutschen Ausgabe von Knoblauch) S. 316 von einem Sporn von Pelargonium, „der durch eine röhrenförmige Vertiefung im Blütenstiele entstanden ist,“ auf derselben Seite von einem spornartig verlängertem Kelchblatte bei Tropaeolum. Giesenhagen nimmt (Lehrbuch der Botanik 3. Aufl. 1903) für Pelargonium und Tropaeolum Kelchsporne an. Bonnier und Leclerc du Sablon (Cours de Botanique 1905. S. 824) sagen von Pelargonium „le sépale supérieur est prolongé en un éperon qui est soudé au pédoncule de la fleur“ und zeichnet p. 823 das Diagramm von Pelargonium mit einem gespornen Kelchblatte; ebenso gibt er für Tropaeolum (p. 827) an, „le sépale postérieur se prolonge en un éperon nectarifère.“ Pax (Prantl, Lehrbuch der Botanik 12. Aufl. 1904) gibt (S. 382) für Pelargonium einen der Achse angewachsenen Kelchsporn, für Tropaeolum einen Achsensporn an. In dem kürzlich (Oktober 1907) erschienenen 2. Teile des II. Bandes von Wettsteins Handbuch der systematischen Botanik wird S. 325 sowohl der Pelargonium- als auch der Tropaeolumsporn als Achsengebilde aufgefaßt. Wegen dieser verschiedenen einander widersprechenden, nirgends eingehender begründeten Anschauungen über den Pelargoniumsporn und auch wegen der infolgedessen schwankenden Auffassung der systematischen Beziehungen der Pelargonien erschien eine eingehendere, namentlich entwicklungsgeschichtliche Untersuchung des Spornes der Pelargonienblüten am Platze.

Die Untersuchungen wurden an Pelargonium zonale angestellt und zwar an einer bestimmten, einfach blühenden feuerroten

Kulturspielart, die unter dem Gärtnernamen „Meteor“ bekannt ist. Bei äußerlicher Betrachtung der dichtblütigen, aus mehreren Blütenwickeln zusammengesetzten, doldenartigen Infloreszenzen ergeben sich folgende Verhältnisse. Auf dem oben etwas verbreiteten, mit einer Hochblatthülle versehenen Infloreszenzstiel erheben sich die zahlreichen dichtgedrängten Blüten. Nach kurzem, gleichmäßigem Verlaufe über ein Stück von kreisrundem Querschnitt, das ungefähr $\frac{1}{4}$ oder $\frac{1}{5}$ seiner Länge entspricht, verbreitert sich der Blütenstiel. Diese Verbreiterung ist im allgemeinen keine erhebliche. Doch fällt es sofort auf, daß dieselbe auf der Außenseite des Blütenstiemes eine fast unmerkliche ist, während sie auf der Innenseite deutlich in die Augen springt, was umso mehr der Fall ist, als sich dort eine knie- oder kropfförmige Hervorwölbung befindet. Oberhalb dieser verläuft die verbreiterte Partie dieses stielartigen Teiles in allseitig gleicher Breitenausdehnung bis zur Ansatzstelle der Kelchblätter. Der Querschnitt dieses $\frac{3}{4}$ — $\frac{4}{5}$ der ganzen Stiellänge betragenden Teiles hat sich jedoch gegenüber dem des ersten Viertels oder Fünftels geändert, er ist nämlich ein ungefähr eiförmiger geworden mit einer leichten Einschnürung im ersten Drittel der schmälern Partie. Dies erklärt sich daraus, daß die Verbreiterung nur eine einseitige ist, nämlich nur in der Richtung der Medianebene erfolgt, und daß von der Hervorwölbung an auf beiden Seiten je eine ganz seichte, rinnenartige Vertiefung bis in die Nähe des Kelches verläuft. Dadurch gewinnt diese ganze seitlich verschmälerte Partie das Aussehen, als ob hier eine Verschmelzung oder Verwachsung eines langen, röhrenförmigen Spornes, sei es im Laufe der onto- oder phylogenetischen Entwicklung, vor sich gegangen wäre. Dies erscheint um so augenscheinlicher, als dieses spornartige Gebilde äußerlich ganz allmählich nur mit einer ganz leisen, fast unmerklichen Schwellung in das hintere verbreiterte Kelchblatt übergeht, so daß eine sich scharf absetzende Ansatzstelle des Kelchblattes gar nicht nachweisbar ist, während die Ansatzstellen der übrigen Kelchblätter durch eine viel stärkere und entschiedener Wölbung ausgezeichnet sind. Es erscheinen also wenigstens vom rein deskriptiven Standpunkte die vorher erwähnten Bezeichnungen „angewachsener Kelchsporn“ von Eichler oder „*éperon soudé*“ der französischen deskriptiven Botaniker einigermaßen berechtigt. Diese monosymmetrische Ausbildung eines spornartigen Gebildes, welches als Nektarium fungiert, trägt

zur deutlichen Zygomorphie der ganzen Blüte bei. Betrachtet man nämlich die Blüte von oben, so sieht man das röhrenartige Nektarium mit einer halbkreisförmigen Oeffnung am Grunde des hinteren Kelchblattes münden, welches an Breite alle übrigen Kelchblätter fast um das Doppelte übertrifft. Auch in der Blumenkrone kommt die monosymmetrische Ausbildung zur Geltung. Die 5 mit Kelchblättern alternierenden Kronblätter sind so gestaltet, daß die 2 hinteren, welche zu beiden Seiten der Nektarienöffnung inseriert sind, sich schräg nach aufwärts richten; sie überdachen gleichsam die Oeffnung und sind bei den meisten Pelargonien mit einem Saftmal versehen, welches den Eingang zum Nektarium weist, und unterscheiden sich durch ihre gewöhnlich schmälere und kleinere Form von den 3 vorderen breiteren, nach abwärts geneigten.

Durch den engen Zusammenschluß und die divergente Lage der 2 oberen und der 3 unteren Kronblätter wird eine Zweilippigkeit der Blumenkrone angedeutet. Am allerdeutlichsten ist die Zygomorphie im Androeceum ausgeprägt. Es sind 10 Staubgefäße vorhanden, welche in 2 Kreisen obdiplostemon angeordnet sind und verschiedenartige Ausbildung aufweisen. Die vier vorderen, gleich langen Staubgefäße des inneren Kreises sind länger als alle übrigen und legen ihre introrsen Antheren aneinander. Das 5. und hinterste Staubgefäß des Innenkreises ist etwas kürzer und wendet seine Anthere schräg nach aufwärts. Noch etwas weiter rückwärts, ganz nahe der Nektarienöffnung erheben sich noch 2 viel kürzere Staubgefäße, nämlich die beiden rückwärtigsten des äußeren Kreises. Diese stehen in geringer Entfernung voneinander, bilden mit den einander zugekehrten und parallelen Staubseiten ihrer Antheren gleichsam die Seitenwände der so verschmälerten Eingangspforte zum Nektarium, in der notwendig jedes Insekt beim Nektarsaugen mit Pollen beladen werden muß. Die 3 vorderen, epipetalen Staubgefäße des Außenkreises sind zu Staminodien rückgebildet. Die Filamente aller 10 Staubgefäße sind am Grunde miteinander verwachsen und bilden so eine häutige Scheide um den Fruchtknoten. Das Gynäceum ist nicht mehr zygomorph und zeigt dieselbe fünfzählige Ausbildung wie bei Geranium.

Was nun die innere Gestaltung des Nektariums anlangt, so stellt es, wie schon erwähnt, eine lange Hohlröhre von kreisrundem Lumen dar, welche nach längerem, gleichmäßigem Verlaufe

von der halbkreisförmigen Mündung zwischen Fruchtknoten und hinterem Kelchblatte unten in einem knieförmig verdickten Teile blind endigt. Faßt man dann die anatomischen Verhältnisse ins Auge, so ergeben sich auf einem im unteren Teil geführten Querschnitte folgende histologische Befunde, welche vielfach mit denen des Tropaeolum - Spornes übereinstimmen. Der Sporn, der als der breitere Abschnitt des ovoiden Querschnittes erscheint, wird auf der Außenseite von einer dickwandigen, stark kutikularisierten Epidermis bedeckt, die sich aus dicht aneinander schließenden, mehr ovalen Zellen zusammensetzt. Auf diesen befinden sich von Stelle zu Stelle die bekannten mehrzelligen, gestielten Knöpfchendrüsenhaare. An die Epidermis schließt sich über den Querschnitt gleichmäßig verteilt ein Grundparenchym mit dünnwandigeren, rundlichen Zellen, die 3- oder 4seitige Intercellulargänge zwischen einander frei lassen. Die einzelnen Zellen besitzen wandständiges Protoplasma und zahlreiche Chlorophyllkörner. Die überall gleiche Gestaltung von Haut- und Grundgewebe ergibt hier also keinen Anhaltspunkt für die Annahme einer Verwachsung eines Kelchspornes mit dem Blütenstiel. Auch der Gefäßbündelverlauf tut dies nicht. Es verlaufen nämlich im Grundgewebe 5 im Durchschnitte kreisrunde Gefäßbündel, welche sich symmetrisch um die Spornhöhlung gruppieren. Wie auf Längsschnitten ersichtlich ist, zweigen diese im alleruntersten Teil des Spornes noch vor dem blinden Ende der Höhlung vom Gefäßbündelring des Blütenstieles ab und verlaufen dann ganz gesondert von diesem, welcher die schmalere Partie im Querschnitte einnimmt, durch den ganzen übrigen Teil. Ebenso wie bei Tropaeolum folgt auf die konzentrische Anordnung von Epidermis und Grundparenchym, als ein schmaler Ring die Spornhöhlung in sich schließend, das Nektariumgewebe. Dieses ist beträchtlich kleinzelliger als das anschließende Grundparenchym und setzt sich aus lauter kleinen, dicht gefügten, sehr dünnwandigen, rundlichen Elementen zusammen, welche mit einem feinkörnigen Plasma erfüllt sind. Die äußerste, direkt die Höhlung begrenzende Schichte besteht jedoch aus lauter papillös vorgewölbten Zellen. Diese Papillen zeigen nun eine merkwürdig weitgehende Uebereinstimmung mit denjenigen der Spornhöhlung von Tropaeolum, welche wegen der Verwandtschaft der Geraniaceen mit den Tropaeolaceen vielleicht vom Standpunkte der phylogenetischen Pflanzenhistologie Interesse beanspruchen dürfte.

Sie sind wie bei *Tropaeolum* kegelförmige, nur unten etwas dickbauchigere, mit einer deutlichen Cuticula bedeckte Epidermiszellen. Sie übertreffen an Größe bedeutend, fast um das Drei- bis Vierfache die darunter liegenden Nektargewebezellen und sind an ihren freien Außenwänden dickwandig. Sie führen Protoplasma und zeigen in ihrer abgerundeten Spitze, geradeso wie bei *Tropaeolum*, einen grauen, rundlichen oder linsenartigen, feinkörnigen Körper, der wahrscheinlich aus Schleim besteht und vielleicht mit der Nektarsekretion im Zusammenhange steht. Auf Längsschnitten jedoch sieht man, daß diese kegelförmigen Zellen bei ihrem weiteren Verlaufe gegen die Mündung des Nektariums hin sich immer mehr in die Länge strecken, immer flacher und niedriger werden, daß ihre Spitzen immer kleiner werden und im Bereiche der Spornöffnung endlich ganz verschwinden. Die soeben dargelegten anatomischen Verhältnisse bieten also, wie auch schon vorher erwähnt, keinen Beweisgrund für die Eichler'sche Annahme der Verwachsung eines Kelchspornes mit dem Blütenstiel. Ja, der Verlauf der Gefäßbündel, die doch bei allen möglichen Organumwandlungen ihre ursprüngliche Lage mit großer Zähigkeit behalten, beweist geradezu die Unmöglichkeit dieser Annahme. Wäre nämlich das Nektarium wirklich ursprünglich ein freier Kelchsporn gewesen, so hätte doch bei seiner damals noch vom Blütenstiele ganz gesonderten Existenz die Versorgung mit Gefäßbündeln nur an der Verbindungsstelle mit der Achse, der Kelchinsertionsstelle, also am inneren Rande der Hohlrohrmündung, erfolgen können und es müßten sich dort auch heute noch Abzweigungen von Gefäßbündeln wenigstens in Rudimenten nachweisen lassen. Allein davon findet sich gar keine Spur, sondern die Gefäßbündelabzweigung erfolgt nur an einer Stelle, nämlich im untersten Teile der spornartigen Aussackung vom Gefäßbündelring des stielrunden Blütenstengels her. Es kommen darnach nur mehr die zweite und dritte Auffassung in Betracht. Nach der zweiten, das ist nach der von Payer vertretenen Ansicht, wird nur die Außenwand der Höhlung vom Kelche gebildet. Es müßte also die Insertionsstelle des 2. oder hintersten Kelchblattes sehr tief unterhalb derjenigen der anderen Kelchblätter liegen, an welcher Stelle dann auch die Abzweigung der Gefäßbündel stattfinden müßte. Dies ist, wie gerade erwähnt, auch tatsächlich der Fall. Es inserieren jedoch die beiden rückwärtigen Blumenkronblätter auf dem oberen Rande der Sporn-

höhlung zu beiden Seiten ihrer Mündung, das ist in derselben Höhe wie die übrigen Kelch- und Blumenblätter, in der Weise, daß bei Voraussetzung der Payer'schen Annahme der Fall vorläge, daß Blumenblätter im obersten Teil eines außerordentlich verlängerten Kelchblattes inserierten. Schon an und für sich muß eine solche Annahme als unwahrscheinlich erscheinen, besonders aber in einer Familie, bei der ähnliches nicht vorkommt. Dadurch allein schon gewinnt die dritte Ansicht an Wahrscheinlichkeit, nach der das ganze spornartige Nektarium ein Achsengebilde ist. Die Richtigkeit dieser Anschauung wird namentlich durch die jetzt darzulegende Entwicklungsgeschichte dieses Gebildes gestützt und bewiesen. Vor allem ist es von Wichtigkeit darauf hinzuweisen, daß die Knospenentwicklung von den frühesten Stadien angefangen bis zum Auftreten des Pistils in jeder Hinsicht und in Bezug auf alle Organe vollständig regelmäßig und gleichmäßig erfolgt. Einen solchen noch fast ganz actinomorphen Zustand der Knospe zeigt Fig. 1, doch ist schon hier eine Andeutung der Zygomorphie vorhanden, denn schon ist die Stempelanlage vorhanden und mit ihr die erste leise Andeutung der späteren Höhlung (h). Die kleine, 2 mm lange Knospe stellt eine ziemlich hohe Entwicklungsstufe dar, da in ihr schon sämtliche Blütenorgane vertreten sind, wenn sich auch manche noch in ziemlich unentwickeltem Zustande befinden. Die Knospe, deren Längsschnitt dargestellt ist, zeigt einen fast actinomorphen Bau mit regelmäßiger Anordnung der Organe. Von allen Organen sind die Kelchblätter (k) am mächtigsten entwickelt, sie sind nämlich in ihrer Entwicklung allen anderen vorangeeilt; oben und seitlich dicht aneinanderschließend und übereinandergreifend bilden sie eine schützende Hülle über die anderen noch viel unentwickelteren Organe. An sie schließen sich nach innen zu die Blumenkronblätter (c) als kleine, ungestielte plumpe Blattanlagen an, welche dem Blütenboden aufsitzen. Diese Verbindung mit dem Receptaculum ist jedoch leider auf dem abgebildeten Schnitte nicht zu sehen, weil die Mitte des Blumenblattes nicht getroffen wurde. Wie bei vielen anderen Pflanzen bleibt auch hier die Korolle in der Entwicklung lange Zeit zurück und erfährt erst kurze Zeit vor der Anthese ein verstärktes Wachstum. Dann folgen die schon viel weiter entwickelten Staubgefäße (a) mit ihren dicken, kurzen Staubfäden, welche in der Mitte eine bauchige Anschwellung zeigen. In der Mitte der Knospe endlich

erhebt sich ganz deutlich die schon zum Teile differenzierte Anlage des Stempels (g). Wie schon vorausgeschickt wurde, beginnt mit dem Auftreten des Gynaeceums die Knospe unregelmäßig zu werden. Die ersten Spuren dieser allmählich immer stärker hervortretenden Unsymmetrie zeigen sich denn auch schon hier. Schon äußerlich erkennt man auf der rechten Seite des Bildes an der Kelchansatzstelle beim Uebergange vom Stiel in den Kelch eine schwache Verdickung, welche auch noch das Kelchblatt in seiner unteren Partie betrifft. Zwischen der Ansatzstelle dieses Kelchblattes und des weiter nach innen gelegenen Staubblattes ist eine leichte Konkavität des Blütenbodens als ein kleines, seichtes Grübchen wahrnehmbar, die nur in geringem Maße sowohl in Bezug auf Tiefe als auch Breite stärker ausgeprägt ist als die auf der anderen Seite. Diese Stelle zeichnet sich schon bei schwacher Vergrößerung bei den tingierten Schnitten durch eine intensivere Färbung des umliegenden Gewebes aus, weshalb sie auch auf dem Bilde geschummert ist. Diese Partie hat im Längsschnitte ungefähr die Form eines Halbmondes und erstreckt sich bis in die Nähe der darunter verlaufenden Gefäßbündel, welche infolge der gleich unterhalb erfolgenden Gabelung eines starken Gefäßbündels in 2 Arme, die ganze Stelle von unten, von rechts und links umgreifen. Die dunklere Färbung dieser Partie erklärt sich daraus, daß hier vermehrte Zellteilungen eingetreten sind, welche im weiteren Verlaufe der Entwicklung zur Bildung eines kleinzelligen, meristematischen Gewebes führten, welches weiter unten noch ausführlicher beschrieben werden soll. Mit dem Auftreten dieser Gewebepartie ist auch der erste Anfang der Höhlungs- und damit auch der Spornbildung gegeben. Interessant ist es, schon jetzt darauf hinzuweisen, daß die Ansatzstelle des dargestellten rechten Blumenkronblattes nicht außerhalb dieser Partie liegt, sondern ihr noch angehört und zwar ihren äußersten, rechten Abschnitt darstellt, welcher als eine sanfte Erhabenheit über den vertieften Torus am Grunde des Kelchblattes vorspringt. Figur 2 zeigt den Längsschnitt einer etwas älteren Knospe, welche schon eine stärkere einseitige Aushöhlung des Receptaculum aufweist. Das Grübchen ist deutlich tiefer geworden und auch das umliegende, intensiver gefärbte Gewebe hat an Mächtigkeit und Ausdehnung zugenommen. Die Vertiefung im Receptaculum ist keine regelmäßige Aushöhlung mit parallelen Wänden und halbkreisförmigem, blindem

Ende wie im erwachsenen Zustande, sondern sie stellt eine Versenkung dar, deren Wände zuerst fast senkrecht, gegen den Grund hin viel weniger steil abfallen und deren Boden eine kleine hügelartige Erhebung zeigt. Die äußere Begrenzung der Höhle erfolgt durch dicht aneinandergefügte dünnwandige Zellen von meist mehr rechteckigem bis fast quadratischem Längsschnitte, die in einer lückenlosen Reihe angeordnet sind und sich vielfach im Teilungsstadium befinden. Auf der Seite des Kelchblattes wölbt sich diese Zellreihe etwas vor und stellt mit ihrer am meisten über die Seitenwand vorgewölbten Partie die Insertionsstelle des Blumenkronblattes dar. Die oberen Wände des Grübchens setzen sich aus mehreren parallelen Reihen verschiedengestaltiger Zellen zusammen, die aber nicht mehr so eng gedrängt sind und so lückenlos aneinanderschließen wie die vorerwähnten, sondern deutlich die Tendenz der Längsstreckung zeigen. Am Grund der Höhlung aber verschwindet die früher parallele Anordnung der Zellreihen und geht in ein scheinbar regelloses Haufwerk von unzähligen kleinen, sehr dicht gelagerten Zellen über. Der Boden der Höhlung wird also durch ein kleinzelliges Meristem gebildet, dessen Elemente die typischen Eigenschaften der Meristemzellen zeigen. Sie sind teilungsfähig, denn man sieht sie vielfach in Teilung begriffen, meistens nahezu isodiametrisch, sehr zartwandig, ganz mit Protoplasma erfüllt, welches einen im Verhältnisse zum kleinen Zelleibe sehr großen Kern führt, und schließen im natürlichen Zustande dicht aneinander. Nach innen zu wird, wie schon erwähnt wurde, die ganze Gewebepartie von den beiden Aesten eines sich gerade unterhalb gabelnden Gefäßbündels begrenzt. Aus der Beschreibung dieses Gewebes und seiner Elemente geht auch die Entstehungsweise der Höhlung hervor. Die Höhlung entsteht nämlich ganz passiv dadurch, daß sich auf einer bestimmten, engbegrenzten Stelle des Blütenbodens, gerade am Grunde des rückwärtigen Kelchblattes, durch fortwährende Zellteilungen das eben beschriebene kleinzellige Meristem bildet, dessen Zellen sich jedoch bei den fortgesetzten Teilungen nicht durch Streckung vergrößern, sondern klein bleiben. Die Zellen der umliegenden Gewebepartien dagegen wachsen nach der Teilung immer beträchtlicher heran und dehnen sich namentlich in die Länge aus, so daß durch das dadurch erfolgende Emporwachsen der umliegenden Knospenteile dieser Teil des Receptaculums immer mehr in die Tiefe sinken muß.

Je älter also die Knospe wird, desto tiefer wird die Höhlung, wie es die fortlaufende Reihe der nachfolgenden Abbildungen zeigt:

Figur 3 zeigt ein etwas älteres Knospenstadium als Figur 2. Das Bild zeigt bei sonst ziemlich gleichen Verhältnissen das Tieferwerden der Höhlung. Man sieht ferner, daß die Strecke vom Ansatzpunkte des Kronblattes (c) bis zum Boden, der auch hier wieder hügelig emporgewölbt ist, eine längere geworden ist, während das kleinzellige Meristem dieselbe Ausdehnung wie früher besitzt. Trotz dieses förmlichen Emporschiebens des Kronblattes liegt dieses doch noch fast in der Höhlung versteckt, und bedeutend tiefer als das Kronblatt auf der anderen Seite der Knospe (c'), welches auch wie die anderen Organe etwas länger geworden ist.

Figur 4 stellt ein weiteres, wieder etwas älteres Entwicklungsstadium dar. Der Schnitt ist etwas schief ausgefallen, daher die scheinbar fast gleiche Höhe der Blumenkronblätter auf beiden Seiten. Beachtenswert ist die interessante Ausbildung des linken Blumenblattes, welches hier einmal der ganzen Länge nach samt Ansatzstelle median durchschnitten ist. Im Gegensatze zum rechten, welches den normalen Längsschnitt eines kleinen jungen Blättchens zeigt, ist bei ihm mehr als das untere Drittel plötzlich mächtig aufgetrieben und das keilförmig zugespitzte Ende ist in eine kleine Einsenkung der gewölbt vorspringenden Seitenwand eingelassen.

Figur 5 zeigt wiederum ein älteres Knospenstadium, bei derselben Vergrößerung. Die merkwürdig unregelmäßige Form des Gynaeceums rührt daher, daß dasselbe nicht median, sondern seitlich vom Schnitte getroffen wurde.

Figur 6 stellt einen Längsschnitt durch eine noch ältere Knospe dar. Derselbe ist ungefähr median geführt. Die Höhlung besitzt schon eine mächtige Tiefe und an ihrer Seitenwand ist das untere knollig verdickte Blumenblatt (c) schon hoch hinaufgerückt. Dieses hat jetzt eine beträchtlichere Länge, welche schon, wie dies das gegenüberliegende Kronblatt (c') noch besser zeigt, ungefähr ein Drittel der des Kelchblattes beträgt. Der Boden der Höhlung ist stark emporgetrieben, breit kegelförmig vorgewölbt, was in diesem Stadium zum letztenmale der Fall ist.

Figur 7 zeigt schon eine fast zum Aufblühen reife Knospe. Die Höhlung ist tief, aber ziemlich enge und wird im oberen

Teile durch die polsterförmige Verdickung der Ansatzstelle des Kronblattes (c) sichtlich verengt, welch' letzteres in diesem Stadium die allerstärkste Verdickung im unteren Teile aufweist und sowie die anderen schon die halbe Länge der Kelchblätter erreicht. Der Boden der Höhlung ist bedeutend flacher geworden und das darunter liegende Gewebe nimmt an Ausdehnung ab. Die Hohlraumbildung im Innern gibt sich auch schon äußerlich durch die spornartige Aussackung der stielartigen Achse zu erkennen.

Figur 8 zeigt eine reife Knospe im Beginne der Anthese. Vor allem hat die Höhlung ihre endgiltige Länge und ihre regelmäßige Gestalt mit parallelen Wänden und schön gerundetem blindem Ende erreicht. Das kleinzellige Gewebe am Grunde hat an Tiefenausdehnung beträchtlich abgenommen und breitet sich als das früher beschriebene Nektargewebe in schmaler Schichte um die Höhlung herum aus. Der Endteil der Höhlung ist etwas nach außen gebogen und ragt mit seinem regelmäßig konkaven Grunde in eine äußerlich buckelartig vorspringende Austreibung der Achse hinein. Das früher noch zum Teile in der Höhle befindliche Kronblatt (c) steht jetzt auf der schon früher beschriebenen kissenförmigen Wandverdickung am obersten Rande der Höhlung und zwar fast genau in derselben Höhe wie die anderen Kronblätter, welche nun alle schon ungefähr dieselbe Länge erreicht haben wie die Kelchblätter. Hiemit sind also im wesentlichen dieselben Verhältnisse erreicht wie in der vollkommen entwickelten Blüte.

Aus der soeben besprochenen Entwicklungsgeschichte des Spornes als passive Blütenbodenaushöhlung und aus den früher schon angeführten Gründen folgt mit Notwendigkeit, daß in jedem Falle die unterhalb der Insertionsstellen der Kronblätter gelegene Wandpartie der Achse angehören muß. Infolgedessen ist im entwickelten Zustande bei der nunmehr regulierten Lage der beiden hinteren Blumenblätter die ganze Seiten- oder Außenwandung des Hohlspornes Achse und somit wegen der unzweifelhaften Achsenatur der Innenwand der ganze Sporn ein Achsengebilde. Wegen dieser seiner charakteristischen axillären Ausbildung wäre es vielleicht an dieser Stelle angebracht, durch einen diese bestimmte Art von Spornen kennzeichnenden Namen auch gleichzeitig seine morphologische Wertigkeit zum Ausdrucke zu bringen. Da nun der Pelargoniumsporn nicht bloß ein Achsengebilde im allgemeinen darstellt, sondern immer nur einem ganz speziellen Teile der

Achse, nämlich dem Blütenboden, seine Entstehung durch passive Aushöhlung verdankt, so muß auch der ganze ziemlich lange Achsentheil, längs welchem sich der ausgebildete Sporn erstreckt und welcher äußerlich wie ein langer zylindrischer unterständiger Kelchteil aussieht, noch zur Blüte gehören und wegen seiner axilen Natur Receptaculum sein. Denn der Sporn ist ja nicht durch ein immer weiter fortschreitendes aktives Aushöhlen der darunterliegenden Achse, sondern nur durch das Emporwachsen der Wände eines ursprünglich (in Figur 1) noch ganz seichten Grübchens im Receptaculum, also durch eine enorme Streckung des umliegenden Blütenbodens selbst entstanden. Da nun ein ausgehöhlter Blütenboden Hypanthium heißt, so scheint es berechtigt zu sein, diesen Sporn sowohl in Betracht seiner Achsennatur als auch wegen seiner Zugehörigkeit zur Blüte „Hypanthialsporn“ zu nennen. Weil der Pelargoniumsporn ferner wegen seiner Nektarsekretion von den Blütenbiologen zu den Honigspornen gerechnet wird, so könnte man vielleicht sowohl seine morphologische als auch biologische Natur mit der Bezeichnung „Hypanthialhonigsporn“ auf einmal ausdrücken.

Ist nun also die Entstehungsweise dieses Spornes von rein morphologischem Standpunkte durch Darlegung seiner Ontogenie erklärt, so erübrigt noch, seine Bildung auch in physiologischer und biologischer Hinsicht zu begründen. Physiologisch ist die Höhlenbildung durch den frühzeitigen Funktionswechsel einer beschränkten Partie des Blütenbodens bedingt. Das Gewebe dieser Partie paßte sich frühzeitig seiner neuen Funktion, nämlich der Nektarproduktion, dadurch an, daß es sich durch besonders zahlreiche Zellteilungen in ein kleinzelliges, aber dafür an Protoplasma und anderen Inhaltsstoffen reiches Gewebe, also in ein charakteristisches Nektariumgewebe umbildete. Wegen dieser von dem anderen Blütenbodengewebe verschiedenen Aufgabe mußte es im Wachstum zurückbleiben und damit auch notwendigerweise durch die sich stark streckenden umliegenden Partien immer tiefer versenkt werden. Andererseits stellt sich vom biologischen Standpunkte das geradezu enorme in die Längewachsen des Blütenbodens und die dadurch bedingte beträchtliche Länge der Nektariumhöhle als eine weitgehende Anpassung an die langrüsseligen honigsaugenden und zugleich blütenbestäubenden Bienen dar.

Im Anschluß an die vorstehende Darlegung dürfte es vielleicht auch von Interesse sein, auf die in gewissen Fällen vor-

kommende Nichtausbildung des Honigspornes bei *Pelargonium zonale* hinzuweisen. Vor allem fehlt derselbe immer bei einer konstant gefüllt blühenden, außerordentlich häufig kultivierten Gartenform, welche unter dem Gärtnernamen „Gloire de Nancy“ in den Handel kommt. Das Fehlen eines honigerzeugenden Spornes erscheint hier bei stets gefüllten, also sterilen Blüten biologisch ganz verständlich, denn eine Insektenanlockung mit Hilfe von Nektar wäre für die Pflanze sinnlos. Dennoch kann dieses Fehlen wohl nicht ohne weiters als mit der Sterilisation der Blüten in Zusammenhang stehend angesehen werden. Dabei ist der Sporn nicht etwa, wie man annehmen möchte, durch allmähliche Rückbildung verloren gegangen, denn in diesem Falle müßten wenigstens Rudimente da sein, was aber nicht der Fall ist. Ja, es läßt sich nicht einmal durch den Gefäßbündelverlauf sein früheres Vorhandensein nachweisen, denn von den 5 Gefäßbündeln, welche sich unterhalb vom Gefäßbündelzylinder des Blütenstieles abzweigen und dann in regelmäßiger Verteilung dicht an der Höhlung entlanglaufen, läßt sich nicht die geringste Spur konstatieren. Vielleicht ist das Fehlen des Spornes bei gefüllt blühenden Formen eher mit den durch die Vermehrung der Blattorgane bedingten Veränderungen der Blütenachse in Zusammenhang zu bringen und als eine Korrelationserscheinung zu deuten. Nicht unerwähnt möchte ich lassen, daß das Vorhandensein des Spornes nicht einmal bei einfachblühenden Varietäten ein ganz konstantes ist, da es mir bei einer solchen einmal gelungen ist, in einem und demselben Blütenstande alle möglichen Ausbildungsarten des Spornes von der stärksten bis zur schwächsten, ja sogar sein vollständiges Fehlen zu beobachten.

Aus dem Vorstehenden hat sich ergeben, daß der „Sporn“ von *Pelargonium* morphologisch ganz gleichwertig ist dem Sporn von *Tropaeolum*, wenngleich letzterer infolge des Umstandes, daß er vom Blütenstiele frei absteht, ganz wesentlich anders aussieht. Im Hinblick auf diese morphologischen Homologien und die unleugbare Verwandtschaft von *Tropaeolum* mit *Pelargonium* erscheint mir schließlich ein Fall von besonderem Interesse, den ich noch zu beschreiben habe.

Es gelang mir nämlich einmal eine *Pelargonium*blüte mit einem freien Sporn zu finden. Dieselbe gehörte, wie nachstehende Figur zeigt, der Infloreszenz einer Varietät von *Pelargonium zonale* an, die sich durch besonders starkes Variieren in der

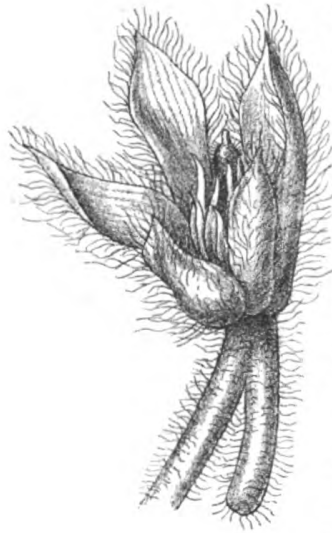

Ausbildung des Spornes auszeichnete. Der Sporn dieser Blüte hatte zwar nur geringe Länge und war sehr schmal, doch hob er sich in seiner basalen Hälfte, die noch mit dem Blütenstiel verbunden war, scharf von diesem ab, während die äußere Hälfte bogenförmig sich seitwärtskrümmend frei in die Luft ragte. Die anderen Blüten derselben Infloreszenz zeigten alle Übergänge vom ganz angewachsenen bis zum eben beschriebenen halbfreien Sporn. Diese Variationen illustrieren sehr schön das allmähliche Freierwerden des Spornes im Laufe der phylogenetischen Entwicklung der Geraniaceen zu den Tropaeolaceen.

Zusammenfassung:

1. Der Honigsporn von *Pelargonium* ist ein Achsengebilde, welches dadurch entsteht, daß in der vollständig aktinomorph angelegten Blütenknospe eine Stelle der Achse frühzeitig in nektarbildendes Gewebe überführt wird, welches durch die Längsstreckung der umliegenden Achsenpartien allmählich in den Grund einer Aushöhlung derselben versenkt wird.

2. Mit Rücksicht auf seine morphologische Wertigkeit und seine Funktion kann das Organ als Hypanthialhonigsporn bezeichnet werden.

3. Bei gefüllt blühenden Formen von *Pelargonium* zonale fehlt der Sporn.

4. Gelegentlich kann die den Hypanthialsporn bildende Partie der Blütenachse in einen freien Sporn auswachsen, der den Achsenspornen anderer Blüten vollkommen gleicht.

5. Aus den erwähnten Tatsachen ergibt sich die große Übereinstimmung des Blütenbaues von *Pelargonium* mit dem von *Tropaeolum*, wodurch die nahe Verwandtschaft der beiden Gattungen neuerdings bestätigt wird.

Zum Schlusse sei es mir gestattet, meinem hochverehrten Lehrer, Herrn Professor Dr. R. v. Wettstein, meinen innigsten Dank für die Verleihung des Themas und freundliche Unter-

stützung in Rat und Tat bei der Arbeit auszusprechen. Auch seinem Assistenten, Herrn Privatdozenten Dr. O. Porsch, fühle ich mich wegen zahlreicher Unterweisungen und Ratschläge zu Dank verpflichtet.

Literatur.

1. Bonnier G. et Leclerc du Sablon, Cours de Botanique, 1905.
2. Eichler, A. W., Blütendiagramme, 2. B. 1875.
3. Engler, Pflanzenreich, 10. Heft (IV. 131): Buchenau Fr., Tropaeolaceae, 1902.
4. Engler - Prantl, Natürliche Pflanzenfamilien, Bd. III. 4: Reiche K., Geraniaceae, 1896.
5. Giesenhagen K., Lehrbuch der Botanik, 3. Aufl., 1903.
6. Payer J., Organogénie comparée de la fleur, 1854—57.
7. Prantl, Lehrbuch der Botanik (neu bearbeitet von Pax F.), 12. Aufl., 1904.
8. Warming E., Handbuch der systematischen Botanik, 2. Aufl., 1902 (deutsche Ausgabe von Knoblauch).
9. Wettstein R. v., Handbuch der systematischen Botanik, Bd. II. 2. Teil. 1907.

Erklärung der Figuren auf Tafel V und VI.

- Fig. 1. Längsschnitt durch ein junges, noch fast aktinomorphen Knospens stadium mit der ersten schwachen Andeutung einer einseitigen Aushöhlung des Receptaculums. *h* Höhlung im Receptaculum, *k* Kelchblätter, *c* Blumenkronblätter, *a* Staubgefäße, *g* Stengel; Vergrößerung: Reichert: Okular Nr. 4, Objektiv Nr. 3.
- Fig. 2. Längsschnitt durch eine etwas ältere Knospe mit stärkerer einseitiger Höhlung im Receptaculum. Bezeichnung wie vorher. Vergrößerung wie früher.
- Fig. 3. Längsschnitt durch eine wieder etwas ältere Knospe mit stärkerer Aushöhlung des Blütenbodens. Bezeichnungen wie früher. Vergrößerung: Reichert: Okular Nr. 4, Objektiv Nr. 2.

- Fig. 4. Längsschnitt durch ein noch älteres Knospenstadium. Bezeichnungen wie vorher. Vergrößerung wie früher.
- Fig. 5. Längsschnitt durch eine noch ältere Knospe. Bezeichnungen wie vorher. Vergrößerung wie früher.
- Fig. 6. Längsschnitt durch eine noch ältere Knospe mit viel stärker entwickelter Receptacularhöhlung. Bezeichnungen wie vorher. Vergrößerung wie früher.
- Fig. 7. Längsschnitt durch eine fast ganz entwickelte Knospe kurz vor der Anthese mit fast vollkommener Ausbildung der Spornhöhle. Bezeichnungen wie vorher. Vergrößerung wie früher.
- Fig. 8. Längsschnitt durch eine ganz reife Knospe im Beginne der Anthese mit vollständig entwickelter Spornhöhlung. Bezeichnungen wie vorher. Vergrößerung wie früher, jedoch in der halben Höhe der Mikroskopröhre gezeichnet.
-

Chemische Analyse einer Basaltlava vom Vesuv.

Von Hofrat Prof. Dr. **J. Habermann.**

Ueber meinen Wunsch haben die Studierenden Friedrich Meyer und Josef Permann eine Probe einer basaltischen Vesuvlava eines der Ausbrüche der letzten Jahre, welche ich der Güte des Herrn Prof. A. Rzehak verdanke, der chemischen Analyse unterworfen, bei welcher die üblichen analytischen Methoden benützt wurden und welche folgende Resultate ergab:

	F. Meyer	J. Permann
Kieselsäure (Si O ₂)	47·35	46·60
Tonerde (Al ₂ O ₃)	18·48	21·56
Eisenoxyd (Fe ₂ O ₃)	8·66	8·23
Kalk (Ca O)	10·76	— · —
Magnesia (Mg O)	1·74	1·19
Mangan (als Mn ₂ O ₃ in Rechnung gesetzt) .	3·16	3·46
Kali (K ₂ O)	1·25	0·66
Natron (Na ₂ O)	5·93	6·36

Ueberdies wurden beim Behandeln des Lavapulvers mit verdünnter Salzsäure oder verdünnter Schwefelsäure deutlich nachweisbare Spuren von Schwefelwasserstoff gefunden und nach dem Glühen des Pulvers mit Magnesiumfeilspänen sehr geringe Mengen von Phosphor als Phosphorwasserstoff nachgewiesen. Die Prüfung auf Fluor ergab kein positives Resultat. Das Eisen ist wenigstens zum Teil als Ferroverbindung in der Lava enthalten. Die quantitative Bestimmung des Kalziums bei der zweiten Analyse ist verunglückt.

Ich unterlasse es, aus den vorstehend mitgeteilten Daten der quantitativen Analyse, wie es üblich ist, die Mittelwerte zu rechnen, weil die Differenzen zwischen beiden Analysen bei einzelnen wesentlichen Bestandteilen nicht unerhebliche sind und für eine nicht homogene Zusammensetzung der Lava sprechen und weil selbst bei der Analyse von F. Meyer, welche alle wesentlichen Stoffe umfaßt, die Menge der nicht bestimmten Substanzen, wie Feuchtigkeit, Schwefel, Phosphor 2.67% beträgt.

Brünn, Laboratorium f. allg. u. anal. Chemie
der deutschen technischen Hochschule.

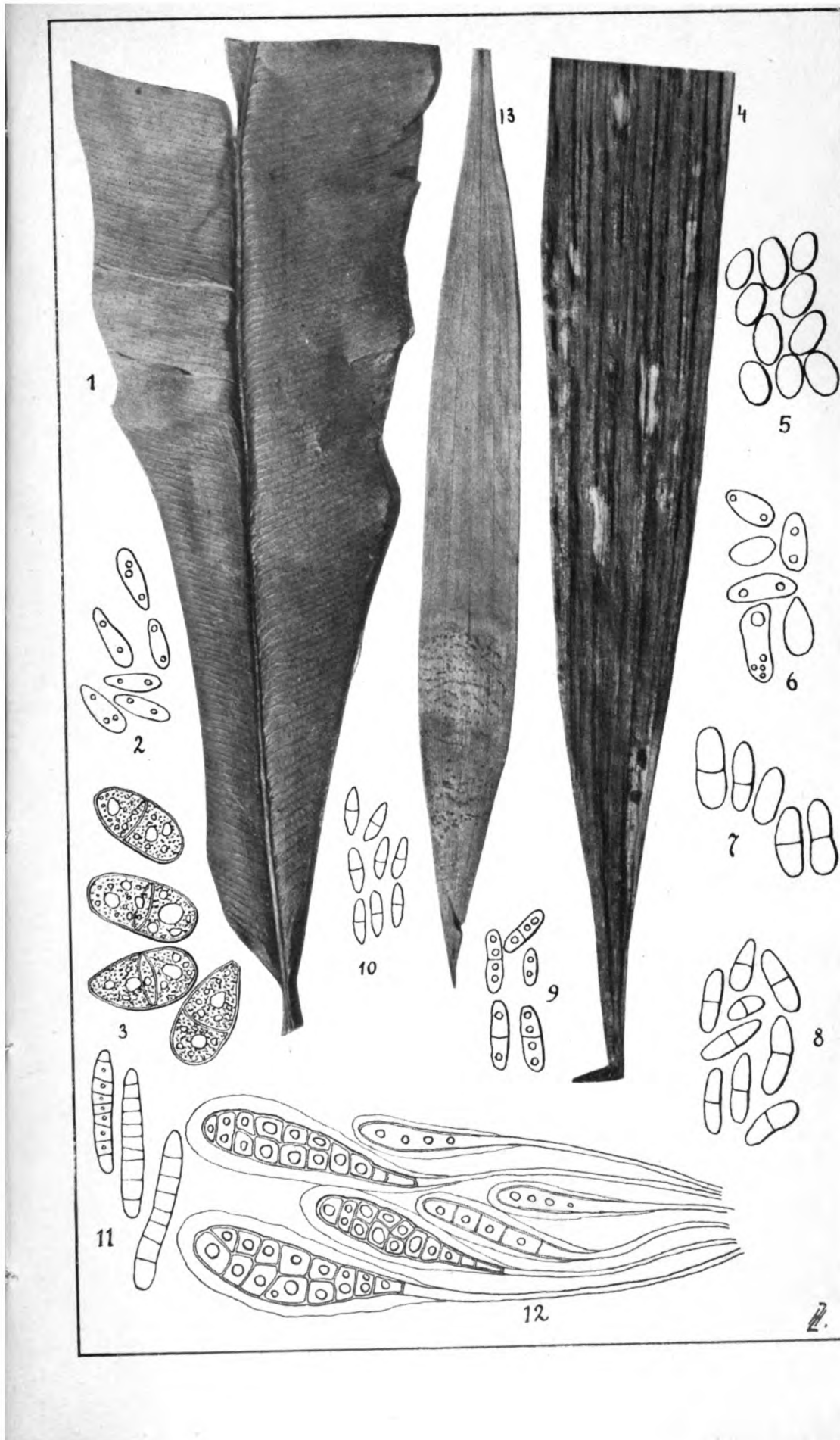

Taf. II.



Coniothyrium concentricum Sacc. Auf *Yucca filamentosa* L.



Ascochyta Cotyledonis n. spec. Auf *Cotyledon gibbiflorum* Moç. et Sess.

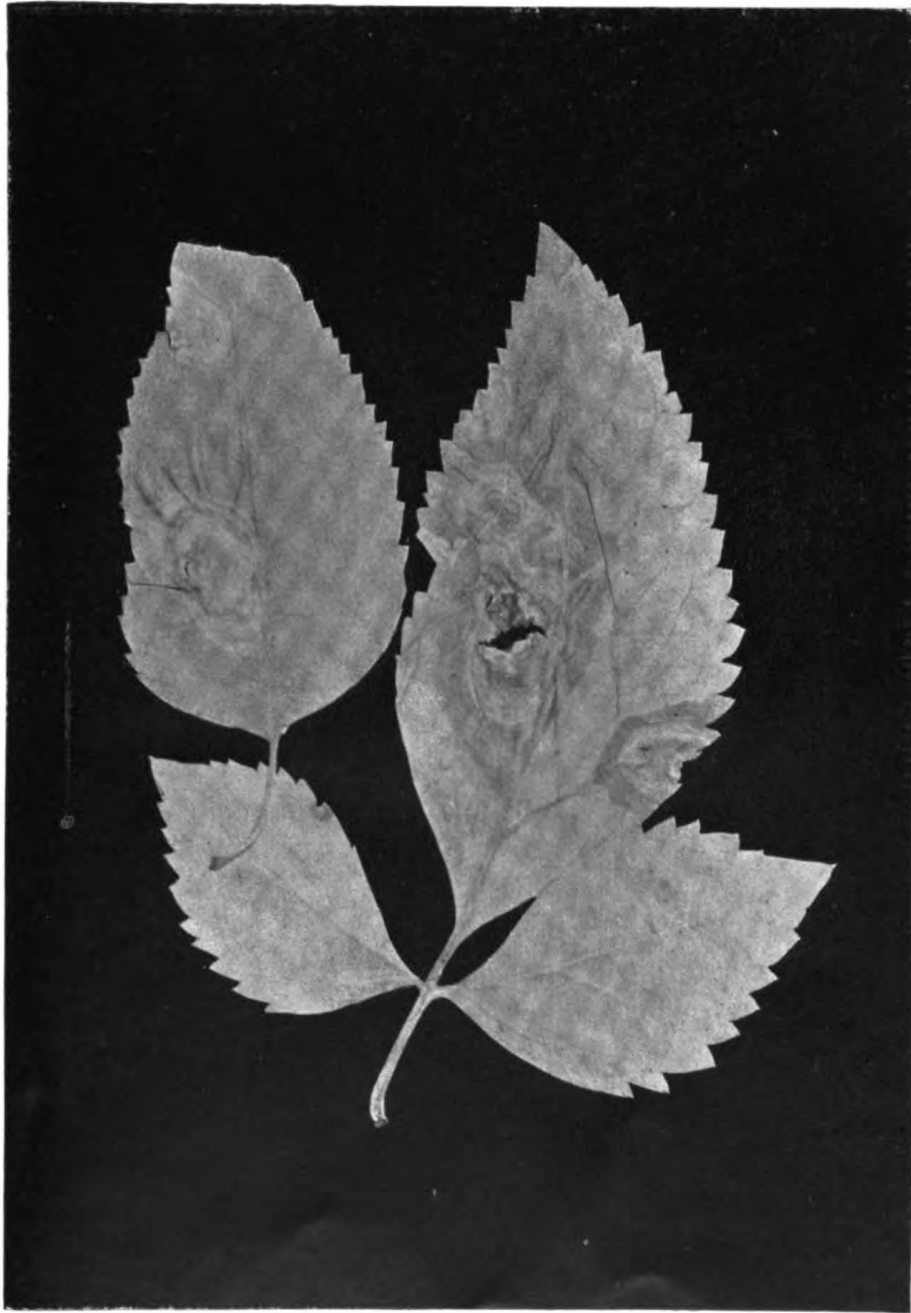

Ascochyta Forsythiae v. Höhnel. Auf *Forsythia suspensa* S. et Z.

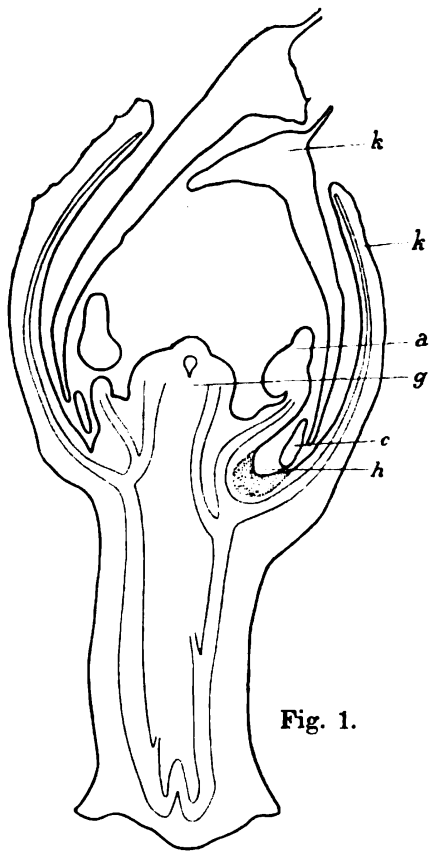

Fig. 1.

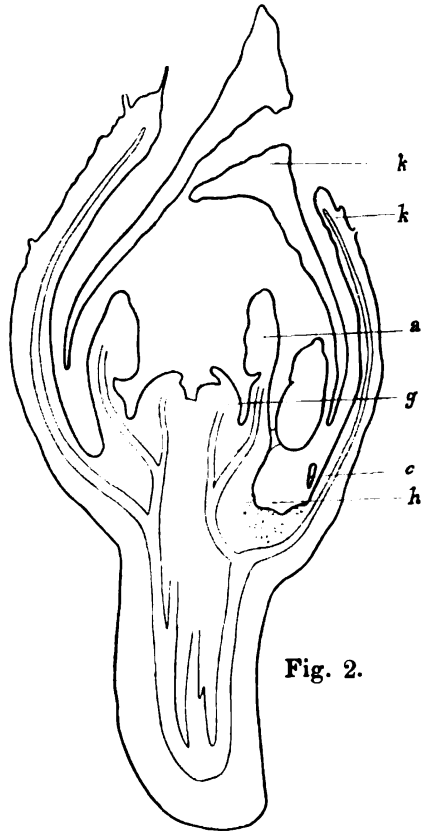

Fig. 2.

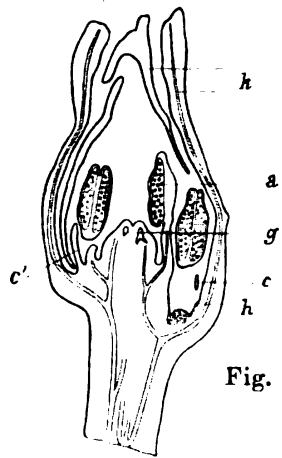

Fig. 3.

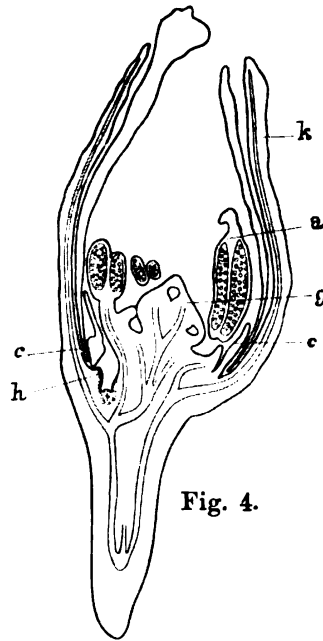

Fig. 4.

