











540.543

Pat 65

1692  
74711

# Zeitschrift

für

## WISSENSCHAFTLICHE ZOOLOGIE

begründet

von

**Carl Theodor v. Siebold** und **Albert v. Kölliker**

herausgegeben von

**Albert v. Kölliker** und

**Ernst Ehlers**

Professor a. d. Universität zu Würzburg

Professor a. d. Universität zu Göttingen

---

Siebzigerster Band

Mit 33 Tafeln und 141 Figuren im Text

---

LEIPZIG

Verlag von Wilhelm Engelmann

1901.

170681



590,543

.Z47

## Inhalt des siebenzigsten Bandes.

### Erstes Heft.

Ausgegeben den 10. September 1901.

	Seite
Beiträge zur Entwicklungsgeschichte der Musciden. Von W. Noack. (Mit Taf. I—V und 10 Fig. im Text.) . . . . .	1
Beiträge zur Kenntnis der Gattung Tetranychus Duf. Nebst Bemerkungen über <i>Leptus autumnalis</i> Shaw. Von Reinold v. Hanstein. (Mit Taf. VI.) . . . . .	58
Über den feineren Bau und die Entwicklung des Knorpelgewebes und über verwandte Formen der Stützsubstanz. I. Theil. Von Josef Schaffer. (Mit Taf. VII u. VIII.) . . . . .	109

### Zweites Heft.

Ausgegeben den 29. October 1901.

Über die Entwicklung der hypodermalen Imaginalscheiben im Thorax und Abdomen der Larve von <i>Eristalis</i> Latr. Von Bruno Wahl. (Mit Taf. IX und 4 Fig. im Text.) . . . . .	171
Beiträge zur Morphologie der männlichen Geschlechtsanhänge der Trichopteren. Von Enoch Zander. (Mit Taf. X und 21 Fig. im Text.) . . . . .	192
Über die Embryonalentwicklung der Radula bei den Mollusken. I. Die Entwicklung der Radula bei den Cephalopoden. Von G. Rottmann. (Mit Taf. XI u. XII und 4 Fig. im Text.) . . . . .	236
Die Knospententwicklung der <i>Tethya</i> und ihr Vergleich mit der geschlechtlichen Fortpflanzung der Schwämme. Von Otto Maas. (Mit Taf. XIII u. XIV.) . . . . .	263
Termitoxenia, ein neues flügelloses, physogastres Dipterengenus aus Termitennestern. II. Theil. Nachtrag zum systematischen und biologischen Theil. Von E. Wasmann. . . . .	289
Untersuchungen an <i>Megastoma entericum</i> Grassi aus dem Kaninchendarm. Von Rudolf Metzner. (Mit Taf. XV.) . . . . .	299
Über das Vorkommen und die Verbreitung der sogenannten Intestinaldrüsen bei den Decapoden. Von Hans Wallengren. (Mit 12 Fig. im Text.)	321

IV

Drittes Heft.

Ausgegeben den 12. November 1901.

	Seite
Untersuchungen über die Organe der Lichtempfindung bei niederen Thieren. VII. Von den Arthropoden-Augen. Von Richard Hesse. (Mit Tafel XVI—XXI und 2 Figuren im Text.) . . . . .	347
Gedanken und Studien über den Ursprung der Extremitäten. Von Carl Rabl. (Mit Tafel XXII—XXIII und 35 Figuren im Text.) . . . . .	474

---

Viertes Heft.

Ausgegeben den 24. December 1901.

Über die Nervenendigung in Tastmenisken. Von Eugen Botezat. (Mit Taf. XXIV.) . . . . .	559
Untersuchungen über die Entwicklung von <i>Cordylophora lacustris</i> Allman. Von Paul Morgenstern. (Mit Taf. XXV u. XXVI.) . . . . .	567
Die Kopulationsglieder der Selachier. Von Oscar Huber. (Mit Taf. XXVII u. XXVIII u. 12 Figuren im Text.) . . . . .	592
Die Gastrulation bei der Ringelnatter ( <i>Tropidonotus natrix</i> Boie) bis zum Auftreten der Falterform der Embryonalanlage. Von E. Ballowitz. (Mit Taf. XXIX—XXXIII und 41 Figuren im Text.) . . . . .	675

---



# Beiträge zur Entwicklungsgeschichte der Musciden.

Von

**W. Noack**

prakt. Thierarzt.

(Aus dem zoologischen Institut in Marburg.)

Mit Tafel I—V und 10 Figuren im Text.

## Einleitung.

Aus der Muscidenentwicklung sollen in den vorliegenden Beiträgen behandelt werden:

- 1) die ersten Entwicklungsvorgänge im befruchteten Ei,
- 2) die Bildung der Polzellen,
- 3) die Entstehung der Dotterzellen,
- 4) das Blastoderm und das innere Keimhautblastem,
- 5) die Bildung des Keimstreifens,
- 6) die Bildung des Mesoderms,
- 7) die Entwicklung des Entoderms und des Darmkanals,
- 8) das Schicksal der Polzellen.

Einige allgemeinere Bemerkungen über die Keimblätterfrage bei den Musciden finden sich am Ende des Abschnittes über die Entstehung des Darmkanals.

Die Muscidenentwicklung ist bereits in einer größeren Zahl, zum Theil recht eingehender Untersuchungen bearbeitet worden. Wenn es trotzdem hier nochmals unternommen wurde, dieses Thema zu behandeln, so geschah dies besonders in der Absicht, über den Ursprung und das Schicksal der Polzellen Aufklärung zu verschaffen. Im Laufe der Untersuchungen zeigte es sich aber, dass die übrigen Entwicklungserscheinungen, so insbesondere die Entwicklung des Darmkanals, über die man durch frühere Arbeiten genügend orientirt zu sein glaubte, ebenfalls noch einer genauen Nachprüfung bedürfen. Da aber das Studium der Polzellen, ohne Kenntnis aller anderen

gleichzeitig mit ihnen auftretenden Entwicklungsvorgänge unmöglich ist, so musste die Bearbeitung dieser letzteren ebenfalls noch in die vorliegende Arbeit aufgenommen werden. Die Untersuchung hat hierdurch eine, Anfangs nicht beabsichtigte Ausdehnung angenommen. Vom befruchteten Ei beginnend sollen nun an 33 auf einander folgenden Stadien die verschiedenen Entwicklungserscheinungen besprochen werden. Es ist dies bis zu einem Stadium, in dem die Mitteldarmanlage nach zuverlässigen Resultaten mehrerer gleichlautender älterer Arbeiten unzweifelhaft erkennbar ist.

Indem ich diese Arbeit der Öffentlichkeit übergebe, will ich auch an dieser Stelle nicht versäumen, Herrn Prof. Dr. KORSCHOLT für die liebenswürdige Überlassung eines Arbeitsplatzes in seinem Institute, sowie für die Zuweisung des behandelten Themas und für das große Interesse, welches er stets bei der Fortentwicklung der Arbeit gezeigt hat, meinen herzlichsten Dank auszusprechen.

### Methoden.

Als Untersuchung diente besonders die große Schmeißfliege; dieselbe wurde mit Hilfe von Originalexemplaren aus der PASSAVANTschen Sammlung im SENCKENBERG'schen Institut zu Frankfurt a. M. genau bestimmt und als *Calliphora erythrocephala* erkannt.

Außerdem wurden auch die Eier der Aasfliege *Lucilia illustris* (M.) und *Lucilia regina* (M.) untersucht, diese jedoch weniger eingehend, sondern mehr nur zum Vergleich. Die erstgenannte Fliege wurde in einem Käfig gehalten, in welchem sie ihre Eier auf Fleischstücken ablegte. Noch einfacher erhält man die Eier von *Lucilia*, sperrt man das Weibchen in einen möglichst kleinen Raum, z. B. ein Reagensglas ein, so entledigt es sich nach kurzer Zeit seiner Eier.

Die Entwicklung der Eier wird besonders durch zwei Momente beeinflusst, Temperatur und Feuchtigkeitsgrad. Je nach der Höhe der Temperatur differirt die Zeit von der Eiablage bis zum Auskriechen der Made zwischen 6—48 Stunden. Während Nässe, besonders die jüngsten Eier, in sehr kurzer Zeit abtötet, wird durch Trockenheit die Entwicklung zunächst nicht gestört, es tritt eine Verdichtung der Eihülle ein, welche sogar so hart werden kann, dass es der jungen Made unmöglich ist, die Hülle zu sprengen; und sie zu Grunde geht, wenn nicht eine erweichende Feuchtigkeit erlösend hinzukommt. Zur günstigen Fortentwicklung und zur Erlangung guter Präparate ist es nöthig, die Eier möglichst ungestört in ihrer natürlichen Lage zu lassen. Missbildungen, wie sie von GRABER

(1889) und Anderen beschrieben worden, sind meist auf äußere Einflüsse zurückzuführen.

Um nun die gestellte Aufgabe zu lösen, war es zunächst wünschenswerth, das Entwicklungsstadium eines jeden Eies genau bestimmen zu können. Gerade der Umstand, dass frühere Forscher die Erlangung gewünschter Stadien dem Zufall überließen, hatte zur Folge, dass die Serie unvollständig blieb, ja, dass sogar Stadien mit einander verwechselt wurden. Die Zeit giebt, wie oben erwähnt, keinen zuverlässigen Anhaltspunkt; der Mangel äußerer Merkmale und die undurchsichtige Beschaffenheit des Eies können eben so wenig zur Feststellung des Alters beitragen. Nun haben sowohl WEISMANN wie VOELTZKOW die Objekte durch Behandlung mit Reagentien durchsichtig gemacht. Wenn auch diese Methode zu entscheidenden Untersuchungen wegen der sehr schnell eintretenden Veränderung nicht zu empfehlen ist, so leistet sie doch bei der Bestimmung des Alters vortreffliche Dienste. Zu diesem Zweck verfuhr ich so, dass ich aus einem Eihaufen, dessen Eier von einer Fliege innerhalb weniger Minuten abgelegt wurden, also gleich alt sind und sich im Allgemeinen unter gleichen Verhältnissen entwickeln, einige Eier entnahm und sie in Alkohol brachte. Dieser hellt, wenn auch nur auf kurze Zeit, das Ei sofort auf und lässt das betreffende Stadium genau erkennen. Man kann also, behufs Konservirung die Entwicklung der übrigen Eier durch Wiederholung dieses Verfahrens bis zu einem ganz bestimmten Stadium abwarten.

Betreffs der Konservirung sind die Schwierigkeiten, welche die Insekteneier bieten, allgemein bekannt. Sie finden ihre Ursache im Vorhandensein und der Beschaffenheit der Eihülle. Diese ist bei der Fliege Anfangs zart und wird erst allmählich härter. Der Härtegrad aber wird, wie bereits oben erwähnt, durch die Feuchtigkeit stark beeinflusst, so dass also Eier desselben Entwicklungsstadiums eine verschieden starke Eihaut besitzen können. Ein zweites Moment, welches die Konservirung erschwert, ist der Dotter, denn dieser reagirt nicht so prompt auf die Konservierungsflüssigkeiten, wie die Zellen. Hieraus ergeben sich für die Konservirung folgende Sätze: Flüssigkeiten von gewöhnlicher Temperatur sind nicht zu gebrauchen, sie dringen bei jungen Eiern zwar ein, der Dotter erleidet aber durch sie mechanische Veränderungen, bevor er zur Gerinnung gebracht wird. Es entstehen Blasen, wie sie ähnlich bei zu nassliegenden Eiern das Absterben derselben einleiten. Die Eihüllen der älteren Stadien sind gegen alle bei gewöhnlicher Temperatur ange-

wandten Konservierungsmittel undurchlässig. Man ist also auf heiße Flüssigkeiten angewiesen. Da man aber auch bei diesen mit der oben erwähnten Inkonzanz der Dichtigkeit der Eihaut zu rechnen hat, so sind auch hier häufige Misserfolge unvermeidlich.

Als bestes Konservierungsmittel erwies sich die HERMANN'sche Flüssigkeit (Platinchlorid, Osium-Essigsäure). Diese wurde, im geschlossenen Röhrchen auf  $80^{\circ}$  erhitzt, über die in einem zweiten Röhrchen befindlichen Eier gegossen. Hierauf wurde letzteres noch 15 Sekunden in eine auf  $80^{\circ}$  erhitzte Wasserschale gehalten. In der Konservierungsflüssigkeit verblieben nun die Eier noch zwei Stunden, dann wurden sie kurze Zeit mit Wasser, hierauf mit 40<sub>0</sub>igem Alkohol ausgewaschen und wie üblich weiter behandelt.

Hat man auf diese Weise brauchbares Material erhalten, so kommt die größte Schwierigkeit, nämlich die Orientirung des Objektes. Schon GRABER (1889) hat auf die große Bedeutung der Längsschnitte und auf die schwierige Erlangung derselben hingewiesen. Während die Anfertigung der Querschnitte kaum irgend welche Schwierigkeit bereitet, hat man zur Orientirung für Längsschnitte nicht den geringsten Anhaltspunkt. Indem man aber die Erlangung solcher Schnitte dem Zufall überlässt, verliert man nicht nur viel Mühe und Zeit, sondern die erhaltenen Schnitte sind auch in diesem Fall nur relativ genau. Berücksichtigt man nun, dass es bei dieser Arbeit darauf ankam, möglichst genau Längsschnitte von jedem einzelnen der behandelten Stadien zu erlangen, so ist es verständlich, dass ich es endlich aufgab, mich auf den Zufall zu verlassen und dass ich nach anderen Mitteln suchte, um eine glückliche Orientirung möglich zu machen. Dieses Mittel wurde denn auch gefunden in einem, zu diesem Zweck konstruirten, würfelförmigen Instrument. Dieses und seine Handhabung ist an einer anderen Stelle beschrieben worden<sup>1</sup>. Hier sei nur bemerkt, dass es mittels dieses Instrumentes möglich war, Schnitte in jeder gewünschten Richtung mit fast mathematischer Genauigkeit herzustellen.

Zum Schluss sei noch die Färbung erwähnt. Von den zahlreich angewandten Färbemitteln hat sich besonders die HEIDENHAIN'sche

---

<sup>1</sup> NOACK (1898), Zeitschrift für wissenschaftliche Mikroskopie und Mikr. Technik. Bd. XV. Hier sei auf einen Fehler aufmerksam gemacht, der ohne Verschulden des Verfassers in die Arbeit gerathen ist. Der in Fig. 4 auf dem Würfel sichtbare Strich ist ganz bedeutungslos. Die Markirungslinie ist natürlich nicht auf der anstoßenden, wie es im Texte heißt, sondern auf der anliegenden Seite anzubringen.

Methode bewährt. Diese, in Verbindung mit der oben erwähnten Konservierung, färbt alle Dotterelemente tief schwarz und somit auch die eigenthümlichen Erscheinungen am hinteren Pole des Fliegeneies. Nur der Umstand, dass bei den früheren Untersuchungen nicht diese oder gleichwirkende Methoden angewandt worden sind, ist es zuzuschreiben, dass die zu schildernden Entwicklungsvorgänge zum Theil übersehen wurden oder nicht die gebührende Würdigung fanden. Aus diesem Grunde wird es nicht überflüssig erscheinen, dass ich der Beschreibung der angewandten Methoden eine eingehendere Darstellung widmete.

### I. Die ersten Entwicklungsvorgänge im befruchteten Ei.

Das Ei von *Calliphora erythrocephala* zeigt unmittelbar nach der Eiablage auf Längsschnitten zunächst das Keimbläschen oder schon den ersten Furchungskern, welcher von einem Protoplasmahofe umgeben, im vorderen Drittel des Eies liegt.

Die Dotterkörner sind von verschiedener Größe, meist rund, aber auch tellerförmig, halbkugelig oder seltener maulbeerförmig. Stets zeigen sich mehrere in Zerfall, indem sie sich in feinste Körnchen auflösen. Das Ooplasma ist in den jüngsten Stadien am dichtesten, es bildet verhältnismäßig kleine, kugelige Hohlräume, in welchen die Dotterkörner in stets randständiger Stellung eingelagert sind. Das Protoplasma selbst enthält zahlreiche, feinste Dotterkügelchen. Nach außen hin ist das Ei durch eine, im Anfang nur sehr feine Protoplasmaschicht, das Keimhautblastem (*khbl*) begrenzt, welches an beiden Polen eine geringere Verdickung zeigt. Die Richtungskörperbildung und Kerntheilung, so weit ich sie beachtete, findet in der von BLOCHMANN 1887 beschriebenen Weise statt. Die Kerne sind stets von einem Protoplasmahofe umgeben; letzterer entsteht dadurch, dass die auf der Wanderung befindlichen Kerne alle Protoplasma-massen ihrer Umgebung an sich ziehen und mit sich fortreißen. Auf Schnitten, welche die Kerne auf halbem Radius des Eies zeigen, lassen sich desshalb deutlich zwei verschiedene Dotterzonen unterscheiden; eine ursprüngliche, periphere protoplasmareiche Dottermasse (Fig. 22 *pr.do*), und zweitens eine centrale, protoplasmaarme (*sec.do*), deren Vacuolen stark vergrößert sind und allmählich zusammenzufließen beginnen. Die Kerne selbst haben auf der Wanderung, wie das schon KOWALEWSKY 1886 beschrieben, eine nach vorn verdickte, keulenartige Gestalt. Unbeachtet ist bei diesen bis jetzt das Centrosom geblieben, welches stets dem Kerne

vorauswandert, und so genau die Richtung seiner Wanderung anzeigt. Erst nach der Theilung in zwei Centrosome rücken diese allmählich nach der Seite des Kernes. Fig. 22 und 23 lassen diesen Vorgang in verschiedenen Stadien erkennen. Die Anfangs unregelmäßig im Dotterinneren gelagerten Kerne beginnen etwa auf halbem Radius sich in Form eines Cylinders anzuordnen und nähern sich von nun an gleichmäßig vorrückend der Peripherie. In Fig. 23 sind alle Kerne bis dicht an die Oberfläche herantreten. Ihre keulenförmige Gestalt beweist, dass sie noch auf der Wanderung begriffen sind, d. h. dass sie erst im Moment der Konservirung alle gleichzeitig die Peripherie erreicht haben. Die in dieser Beziehung bestandene Streitfrage ist also zu Gunsten BLOCHMANN's (1887) und VOELTZKOW's (1889) entgegen den Anschauungen von WEISMANN (1863), KOWALEWSKY (1887) und GRABER (1889) zu entscheiden.

Von ganz besonderem Interesse sind nun aber die Entwicklungsvorgänge am Hinterpole. Hier befindet sich eine Körnchenplatte, die mit der Entwicklung der Polzellen in unmittelbarem Zusammenhang steht. Einen Längsschnitt durch ein unmittelbar nach der Eiablage konservirtes Ei zeigt Fig. 17. In dieser, wie in allen folgenden Abbildungen, sind die Präparate nicht nur in ihren feinsten Details, sondern auch in der durch die HEIDENHAIN'sche Methode erzielten Färbung wiedergegeben. Demgemäß sind die Dotterelemente tiefschwarz gefärbt. Das Keimhautblastem (*khbl*) ist am hinteren Pol nur wenig verdickt und in demselben erkennt man eine feinkörnige Masse (*dopl*), welche auf dem Längsschnitt als eine dünne, körnige Linie erscheint und am Totalpräparat eine feine Platte darstellt, die in dem verdickten Keimhautblastem dicht unter der Oberfläche des Eies liegt (Fig. 17).

Das Schicksal dieser Platte ist aus den Figg. 17—21 ersichtlich. Zunächst wird das Keimhautblastem am hinteren Pole immer dicker und ragt zuletzt (Fig. 21) zapfenartig in das Dotterinnere vor. Die Körnchenplatte, welche sich auf dem Längsschnitt Anfangs als ein feinkörniger, langer Faden darstellt, verkürzt sich in demselben Verhältnis, als sich das Keimhautblastem verdickt. Sie schrumpft auf einen immer kleineren Raum derartig zusammen, dass die Linie in Fig. 18 gewellt erscheint. In Fig. 19 tritt eine Knäuelung des Fadens ein und in Fig. 20 werden die Elemente undeutlicher. Es tritt eine Auflösung der Platte ein und lässt in Fig. 21 nur noch eine Wolkenbildung zurück. In Fig. 22 ist der Protoplasmapapfen wieder zurückgetreten und das Keimhautblastem am hinteren Pol zeigt wieder

seine ursprüngliche Stärke; nur ist es jetzt im Unterschied zu vorher tief dunkel granuliert.

Inzwischen hat sich auch das Keimhautblastem am Vorderpol verdickt; es fehlt darin aber jede Spur von einer Platte; dagegen erkennt man zahlreiche helle Bläschen, welche von der Mikropyle aus nach dem Dotterinnern wandern.

## II. Bildung der Polzellen.

Während die Kerne bis zu ihrem Eintritt in die Peripherie alle ein gleiches Aussehen zeigten, lässt ein Blick auf den hinteren Pol der Fig. 23 sofort erkennen, dass sich hier von nun an die Vorgänge anders gestalten müssen, wie am Vorderpol und zu beiden Seiten. Es scheint auch thatsächlich die Platte am hinteren Pol die einzige Ursache zur ersten Zelldifferenzirung zu sein; denn betrachtet man darauf hin nochmals Fig. 22, so kann man sich des Eindrucks der völligen Gleichwerthigkeit sämtlicher Kerne nicht erwehren. In Fig. 23 aber sind die Kerne im Bereich der Platte weniger dicht an die Oberfläche gerückt wie an allen anderen Stellen. Die Platte scheint nur wenig eingebuchtet, so dass es den Eindruck macht, als sei es den Kernen schwer, diese dunkler granulirte Schicht zu durchbrechen. Im nächsten Stadium (Fig. 24) haben die Kerne eine runde Gestalt angenommen, die Platte hat sich in so viel Theile getrennt, als Kerne in ihr Bereich eingetreten sind, und bildet nun um jeden dieser Kerne einen peripher gelegenen feinkörnigen Halbmond. Hiermit ist die erste Zelldifferenzirung eingeleitet. Am hinteren Eipole entwickeln sich die Polzellen (*pz*), während die übrigen an die Peripherie getretenen Kerne zur Blastodermbildung beitragen, deren Zellen zunächst noch alle einander gleich bleiben.

Nun beginnen die Zellen des hinteren Pols sich über die Peripherie zu erheben. Es entstehen protoplasmatische Vorwölbungen, in welchen je ein Kern sammt dem ihn umgebenden Halbmond einrückt. Letzterer schließt sich allmählich zu einem Kreise, welcher um so mehr auffällt, weil die von ihm eingeschlossene und den Kern einbettende Protoplasmamasse fast farblos erscheint (Figg. 25 u. 26 *pz*). Bei der Fortentwicklung der Polzellen schwindet allmählich die scharfe Grenze zwischen Zellprotoplasma und Polplatte. Letztere löst sich auf und es entsteht eine gleichmäßige Pigmentirung, welche den Polzellen noch auf lange Zeit ein ganz charakteristisches Aussehen verleiht. Es wiederholt sich also in jeder

einzelnen Polzelle das Schicksal der vorher am kernfreien Pol gelegenen Dotterplatte. So lange diese Polzellen weit aus einander liegen, zeigen sie eine länglich runde Gestalt und sitzen mit breiter Basis auf. Dabei sind sie nicht durch eine scharfe Grenze von ihrer Unterlage getrennt, sondern das Protoplasma der Zelle steht mit dem Dotterprotoplasma in Verbindung. Die nun folgende Vermehrung verursacht sehr bald durch gegenseitige Berührung ein Abplatten der Zellen, sie werden kubisch (Fig. 27), dann cylindrisch, und indem sie aus ihrer Lage nach außen gedrängt werden, stumpf kegelförmig (Fig. 28). Zuletzt lösen sich die Zellen von ihrer Unterlage ab und nehmen eine runde Gestalt an.

In der nun folgenden Weiterentwicklung der Polzellen setzt sich gewissermaßen der Umwandlungsmodus der Polplatte weiter fort. So wie diese sich auf einen immer kleineren Raum zusammengeschoben hat, rücken die Polzellen immer mehr zusammen (Figg. 27—31), und während sie vorher das ganze hintere Ende des Eies in einschichtiger Lage bedeckten, bilden sie jetzt einen unregelmäßigen Zellhaufen, welcher schließlich durch die ebenfalls nach hinten sich zusammenziehenden Blastodermzellen emporgehoben wird (Fig. 31). Während die Polzellen sich vorher nur in tangentialer Richtung zur Oberfläche theilten, geschieht dies nunmehr in jeder beliebigen, also auch in radialer Richtung. Eine dem entsprechend gerichtete Spindel zeigt Fig. 31.

Die Behauptung GRABER'S 1889), wonach das Vorhandensein von Polzellen bei einer anderen Fliege, *Lucilia*, bestritten wird, gab Veranlassung, auch die Eier von Angehörigen dieser Gattung, betreffs dieser Frage zu untersuchen. Die Polzellen sind auch hier vorhanden und entwickeln sich genau in der oben für *Calliphora* beschriebenen Weise. Der einzige Unterschied ist der, dass sie sich niemals so stark vom Hinterpole des Eies abheben, wie bei der erst erwähnten Fliege. Aus diesem Grunde ist ein Übersehen der Polzellen allerdings leichter möglich wie bei *Calliphora*. Am Totalpräparat ist es sogar unmöglich, die Polzellen von den übrigen Blastodermzellen zu unterscheiden.

Die bis dahin geschilderten Entwicklungsvorgänge geben nun in verschiedener Beziehung zu eingehenden Betrachtungen Veranlassung.

Zunächst interessirt die Frage über den Werth und die Bedeutung der am hinteren Pole gelegenen Platte. Betrachtet man diese mit stärkeren Immersionssystemen, so zeigt es sich, dass sie aus



zahlreichen, kleinen Körnchen zusammengesetzt ist. Diese sind eben so gefärbt wie die Dotterelemente, und in jeder Beziehung den im ganzen Ooplasma und auch im Keimhautblastem vereinzelt liegenden feinsten Dotterkörnchen ähnlich. Es kann sich hiernach nur um Dotterelemente handeln.

Ähnliche Erscheinungen sind in der Litteratur nicht unbekannt. Zunächst seien die bakterienartigen Stäbchen erwähnt, welche im Ei, aber auch im ganzen Körper verbreitet, bei verschiedenen Insekten gefunden worden sind. BLOCHMANN hat diese Stäbchen 1887 im Keimhautblastem noch unentwickelter Eier von *Blatta germanica* nachgewiesen und beobachtet, dass sie sich besonders in der Nähe der Kerne ansammeln. HEYMONS hat 1895 am Vorder- und Hinterende des Keimstreifens bei *Periplaneta* eine aus Stäbchen zusammengesetzte Platte gefunden, welche später in den Dotter einsinken und verschwinden soll. Während es sich hier aber um stäbchenartige Gebilde handelt, scheint RITTER 1890 bei *Chironomus* ein der Platte im Muscidenei völlig analoges Gebilde gesehen zu haben, obgleich er sich über den feineren Bau desselben nicht äußert. Er schildert den Entwicklungsgang etwa wie folgt: Nach der Vereinigung des männlichen und weiblichen Vorkerns verschwindet im Dotterinneren jede Spur eines Kernes, dagegen tritt am hinteren Pol eine stark färbare Platte auf (er hat mit Pikrokarmine vor- und mit Hämatoxylin nachgefärbt), welche undurchsichtig ist, aber wahrscheinlich den ersten Furchungskern enthält, denn später sieht man Kerne neben der Platte liegen. Hierauf treten die Polzellen aus, bestehend aus je einem Kern und einem Theil der Platte. In wie fern die Beobachtungen RITTER's richtig sind, ist aus den oben geschilderten Entwicklungsvorgängen bei *Musca* leicht zu erkennen. Schließlich sei noch METSCHNIKOFF erwähnt, welcher schon 1866 am durchsichtigen *Cecidomyia*-Ei die Entwicklung der Polzellen beobachtet hat. Hiernach umgibt sich der betreffende Kern mit einer Dottermasse und bildet mit dieser zusammen eine besonders große Zelle.

Gegenüber den Anschauungen, wonach ähnliche Gebilde als echte, symbiotisch lebende Bakterien oder Kokken gedeutet worden sind, dürfte hiermit wohl feststehen, dass die Platte am hinteren Pole des *Musciden*-Eies sich aus Dotterelementen zusammensetzt. Sie scheint den Zweck zu haben, das Wachsthum am hinteren Pol zu beschleunigen, ferner durch Eintritt in die Polzellen es diesen zu ermöglichen, sich auch weiterhin lebhaft zu vermehren, obgleich sie vom Dotter her keine Nahrung mehr erhalten. Schließlich

verursacht sie die charakteristische Pigmentirung dieser Zellen.

Nunmehr seien die Polzellen selbst noch einer Betrachtung unterworfen. Im Jahre 1862 fand ROBIN an einem Pol des *Chironomus*-Eies kleine Körper; er nannte sie Globules polaires und verglich sie mit den Richtungskörperchen. 1863 bestätigte WEISMANN diese Resultate für *Chironomus* und *Musca*; er erkannte die zellige Natur dieser Körper, beobachtete deren Theilung und beschrieb sie als Polzellen. 1866 stellte METSCHNIKOFF das Vorhandensein der Polzellen bei *Simulia* und *Cecidomya* fest. Ferner will dieser an den durchsichtigen Eiern der letztgenannten Fliege die Entwicklung der Geschlechtsorgane aus diesen Zellen beobachtet haben. Zu demselben Resultat gelangte LEUCKART 1865. In einer großen Reihe ähnlicher Arbeiten werden hierauf diese Resultate bestätigt und die Entwicklung der Geschlechtsorgane aus sogenannten Urogenitalzellen beschrieben, so dass zur Zeit auch ziemlich allgemein angenommen wird, man habe in den Polzellen der Dipteren die Urogenitalzellen zu erblicken. Hierauf soll weiter hinten in einem besonderen Kapitel zurückgekommen werden. Jetzt sei nur auf die Frage über die Her-stammung der Polzellen selbst eingegangen.

Nach WEISMANN 1863 treten bei *Musca* am hinteren Pole zunächst vier helle Flecke auf, welche in ziemlichen Abständen aus einander liegen. Eben so schildert er in derselben Arbeit das erste Auftreten der Polzellen bei *Chironomus*. In einer späteren Arbeit (1882) führt er die Entwicklung dieser Zellen bei einer *Chironomus*-Art sogar auf nur zwei Kerne zurück. Zu demselben Resultat gelangten BALBIANI 1885 und RITTER 1890; hiernach entstehen bei *Chironomus* am hinteren Eipole zwei Protoplasmavorstülpungen mit je einem Kern. Durch Theilung derselben entstehen zunächst vier, dann acht Polzellen. METSCHNIKOFF beschreibt 1866 die Bildung der Polzellen bei *Cecidomya* aus einer einzigen großen Zelle; dasselbe haben BALBIANI 1866, sowie WITLACZIL 1884 für die Aphiden zu beweisen versucht. Das Verlangen, die Urogenitalzellen möglichst auf einen einzigen Kern zurückzuführen, geht hieraus deutlich hervor; denn, wenn auch WEISMANN als erste Anlage von vier Kernen spricht, so nimmt er doch an, dass dieselben durch Theilung aus einem einzigen Kern entstanden sind. Dieser Urkern der Genitalanlage würde allerdings immer noch einer verhältnismäßig späteren Generation vom ersten Furchungskern aus gerechnet, angehören. Am weitesten hat BOVERI bei *Ascaris* den Ursprung der Genitalzellen zurückverfolgt. Nach

seiner Mittheilung von 1892 theilt sich bei *Ascaris megalcephala* der erste Furchungskern in zwei erkennbar verschiedene Zellen, in eine Ursoma- und eine Urogenitalzelle.

In der vorliegenden Arbeit ist es leider nicht geglückt, zu einem Resultat im selben Sinne zu gelangen. Es ist im Gegentheil bereits oben darauf hingewiesen worden, dass die Polzelle ihr charakteristisches Aussehen lediglich der am hinteren Eipol gelegenen Dotterplatte verdanken, welche vorher ganz ohne Zuthun der Kerne entstanden war.

Die Platte bedeckt kurz vor der Einwanderung der Kerne in die Peripherie das ganze hintere Ende des Eies. Sie ist in der Mitte am stärksten und verläuft seitlich allmählich im Keimhautblastem. Die in das Bereich der Platte eintretenden Kerne werden sich daher mit einem um so stärkeren Dotterkreis umgeben, je mehr sie in der Platte gelegen sind. Die Polzellen haben daher am selben Präparate ein verschiedenes Aussehen, die in der Mitte gelegenen Kerne, im jüngsten Stadium zwei bis drei, liegen verhältnismäßig weit aus einander entfernt und sind mit einer stärkeren halbmondförmigen Dottermasse umgeben, aber auch diese Halbmonde sind nicht gleich, sondern stets einer stärker wie der andere. Ebenfalls sind aber noch vier bis fünf weitere Kerne in den Bereich der Dotterplatte gelangt. Sie liegen mehr seitlich, ihr Halbmond ist kleiner und der Kern liegt überhaupt näher an der Oberfläche. Aber auch sie sind unter einander verschieden. Während die einen die größten Polzellen fast an Größe erreichen, kann man bei den am meisten seitlich gelegenen Kernen kaum entscheiden, ob man einen Pol- oder Blastodermkern vor sich hat (Fig. 26 *pz*). Dieselbe Verschiedenheit zeigt sich auch später. Die am meisten central gelegenen Polzellen sind stets in der Entwicklung voraus und erheben sich auch zuerst über die Oberfläche. In dem Stadium, in welchem sich die ersten Polzellen loslösen und eine runde Gestalt annehmen, sind nicht, wie WEISMANN angiebt, 4—8, sondern 15—20 Zellen vorhanden.

Vergleichen wir nun hiermit die Resultate früherer Arbeiten, so muss zunächst auffallen, dass übereinstimmend WEISMANN (1863) und RITTER (1890) die Bildung der Polzellen bei *Chironomus* durch zwei sich nach einander vorwölbende Plasmakuppen erklären. Es scheint desshalb immerhin möglich, dass auch bei *Chironomus* noch weitere Polzellen durch Vorstülpung aus dem Keimhautblastem entstehen; eine Erscheinung, die vielleicht durch die gleichzeitig eintretende Theilung der ersten Polzelle und durch die inzwischen be-

ginnende Blastodermbildung übersehen worden ist. Gerade der letzte Umstand ist es zweifellos, welcher die Anschauung WEISMANN'S (1863) betreffs der Polzellenbildung verursacht hat.

Hiernach sollen die vier im Inneren auftretenden hellen Flecken binnen wenigen Minuten an die Oberfläche steigen und sich von dem darunterliegenden Blastem abschnüren. Oft noch vor der vollständigen Isolirung sollen sich die Zellen theilen, so dass acht halb so große Polzellen frei am hinteren Eipole liegen. Ihre weitere Vermehrung konnte er, wie er selbst angiebt, wegen der inzwischen eintretenden Blastodermbildung nicht beobachten. Wiederholt man das WEISMANN'SCHE Verfahren, indem man das Ei von seiner Hülle befreit und das Totalpräparat unter dem Mikroskop untersucht, so überzeugt man sich, dass die damals allein verfügbare Methode, zur Feststellung dieser Verhältnisse nicht genügt. Zugleich muss bezüglich dieses Punktes ausdrücklich ausgesprochen werden, wie weit WEISMANN schon damals mit seinen beschränkten Hilfsmitteln in der Erkenntnis dieser Entwicklungsvorgänge gelangt ist. Eben so sind die Ergebnisse METSCHNIKOFF'S aus dem Jahre 1866 zu beurtheilen, welcher die Entwicklung der Polzellen aus einem einzigen, am spitzen Pole des *Cecidomya*-Eies gelegenen Kern verfolgt hat.

Wenn nun im Obigen bei den Musciden die Abstammung aller Polzellen von einem bestimmten Kerne nicht bewiesen werden konnte, soll das Gegentheil selbstverständlich eben so wenig behauptet werden. Mögen die Polzellen nun von einem bestimmten Mutterkerne, der sich bereits vor dem Eintritt in die Peripherie getheilt hat, abstammen oder nicht, ihr charakteristisches Aussehen erhalten sie erst durch eine ganz unabhängig von ihren Kernen entstandene Dotterplatte.

### III. Die Dotterzellen.

Schon bei der Beschreibung der ersten Entwicklungsvorgänge wurde geschildert, wie sich das Keimhautblastem am hinteren Pol allmählich verdickt, und zuletzt eine zapfenartige Vorstülpung in das Innere des Dotters bildet; beim Annähern der Kerne an die Oberfläche tritt diese Protoplasmaverdickung wieder zurück, um, sobald jene die Peripherie erreicht haben, sich aufs Neue zu entwickeln. Dieses zeigen Figg. 27 und 28. Es unterliegt wohl keinem Zweifel, dass diese wiederholte Verdickung des Keimhautblastems am hinteren Pole in beiden Fällen auf dieselbe Ursache zurückzuführen ist. Die Kerne spielen hierbei keine Rolle; wenn auch VOELTZKOW die zweite

Verdickung mit der Einwanderung der Dotterkerne erklärt, so ist doch oben bewiesen, dass beim Zustandekommen der ersten Verdickung des hinteren Keimhautblastems von Kernen überhaupt keine Rede ist. Die zweite Verdickung entsteht aber den Anschauungen VOELTZOW's entgegen schon vor dem Beginn einer Kerneinwanderung. Hiernach bleibt nur noch die Möglichkeit, eine Protoplasmabewegung anzunehmen, deren Richtung an der Oberfläche von vorn nach hinten und vom Hinterpole nach dem Dotterinneren geht. Ein gleiches Verhalten setzt bereits WILL 1883 bei den ähnlich gebauten Eiern der viviparen Aphiden voraus, indem er von der Ernährung durch den hinteren Eipol der im Mutterleibe sich entwickelnden Eier spricht. Hiermit lässt sich auch nicht nur die zweimalige Protoplasmaansammlung am hinteren Eipol der Musciden, sondern auch das Zusammenziehen der Polplatte, sowie der Polzellen und der Blastodermzellen, und schließlich die in Folgendem zu schildernde Kerneinwanderung vom hinteren Pole aus erklären.

Die Zusammenschiebung des Blastoderms unter die Polzellen führt niemals zu einem völligen Verschluss desselben, sondern es bildet sich vielmehr eine in den Dotter hineinragende, trichterförmige Einstülpung, von deren Rande aus eine Kerneinwanderung in das Eiinnere beginnt. Diese Kerne sind Anfangs von gleicher Größe wie die Blastodermkerne, nehmen aber im Dotter schnell an Umfang zu und werden zu Dotterzellen. Sie vermehren sich lebhaft und sind stets von einer, wenn auch geringen Protoplasmamasse umgeben, welche durch pseudopodienartige Ausläufer mit dem Protoplasma des Dotters in Verbindung steht. Fig. 28 zeigt eine starke Plasmavorstülpung in dem Dotter am hinteren Pol, aber keine Spur einer Kerneinwanderung. Diese ist in Fig. 29 deutlich zu erkennen. In Fig. 30 liegt bereits ein solcher Kern (*dz*) weit im Dotterinneren und in Fig. 31 hat er stark an Größe zugenommen. In beiden Figuren erkennt man deutlich die Straße ihrer Einwanderung. Fig. 32 und folgende zeigen die Einwanderung der Kerne in großer Menge, so dass es nicht recht verständlich ist, wie GRABER die bereits von VOELTZKOW geschilderte Einwanderung vom hinteren Eipole aus, ja sogar jede vermehrte Kernansammlung an dieser Stelle bestreiten konnte. Es muss um so mehr auffallen, als GRABER selbst doch für die Musciden auch eine Dotterzellbildung durch Einwanderung an unbestimmten Stellen des Blastoderms vertritt. Warum sollen dann vom hinteren Pole keine Kerne einwandern?

Im Übrigen aber ist die Ansicht GRABER's richtig. Es gelangen auch Kerne des übrigen Blastoderms zur Einwanderung; der Vorgang zeigt sich aber erst dann, wenn die Blastodermkerne dicht gedrängt neben einander liegen. Fig. 31 (dz) zeigt auf der linken Seite einen solchen Kern, er liegt dicht unter dem Blastoderm und es kann kein Zweifel darüber herrschen, dass er durch Druck der benachbarten Zellen in das Innere verdrängt worden ist.

Indem VOELTZKOW voraussetzt, dass unter den Polzellen eine geschlossene Blastodermischiicht und unter dieser ein überall gleichmäßiges, inneres Keimhautblastem liegt, schildert er den Vorgang der Dotterzellbildung etwa wie folgt: »Die Polzellen drücken auf das Blastoderm und stülpen dieses ein. Die darunter liegende Dotterzone wird durchbrochen und das innere Keimhautblastem wird ebenfalls eingestülpt und bildet einen zapfenartigen Vorsprung ins Dotterinnere. Die eingestülpten Blastodermzellen lösen sich los, wandern ein und bilden die Dotterzellen.« Die ganze Einwanderung der Dotterzellen führt VOELTZKOW also auf einen Druck der Polzellen zurück. Sein Irrthum betreffs des Blastoderms und des inneren Keimhautblastems am hinteren Eipol, ist in so fern begreiflich, da er nach eigener Angabe die Entwicklung der Polzellen, also auch die hier in Betracht kommenden Stadien, nicht verfolgt hat.

Außer einer Dotterzellbildung durch Einwanderung vertritt GRABER (1889) auch eine solche durch Zurückbleiben von Furchungskernen im Dotterinneren. Dieselbe Auffassung haben für die Musciden auch BLOCHMANN (1887) und KOWALEWSKY (1887) vertreten. Zunächst sei aber zu Fig. 50 in BLOCHMANN's Arbeit (1887a), durch welche dieser das Zurückbleiben der Kerne beweisen will, bemerkt, dass in diesem Stadium bereits die Einwanderung vom hinteren Pole aus begonnen hat. Es muss aber doch zugegeben werden, dass häufig Kerne im Dotterinneren zu finden sind, die zweifellos schon vor der Blastodermbildung zurückgeblieben sind. Aber eben so bestimmt wandern in der Mehrzahl der Fälle die Kerne sämmtlich an die Oberfläche. Ferner ist bereits oben geschildert, dass die Kerne sich ungefähr auf halbem Radius cylindrisch anordnen und sich von da ab gleichmäßig der Peripherie nähern. In diesem, der Fig. 22 entsprechendem Stadium, d. h. also, wenn sich die Kerne der Peripherie nähern, wurden niemals Kerne gefunden, welche im Dottercentrum zurückgeblieben wären. Dagegen aber wurden solche wiederholt bei

den Stadien beobachtet, in welchen die Furchungskerne im Begriff sind, in die Peripherie einzutreten. Es ist dies also nach der letzten Kerntheilung vor Eintritt in die Peripherie geschehen. Die betreffenden Kerne bleiben also nicht a priori zurück, sondern kehren auf halbem Wege um. In der Meinung, durch das Studium dieser Verhältnisse bei einer anderen Muscidenart eine entscheidende Erklärung zu finden, wurden die gleichen Stadien von *Lucilia* untersucht. Hierbei zeigte sich aber bezüglich der Dotterzellbildung noch ein drittes Verhalten. Während es sich bei *Calliphora* höchstens um ein bis drei zurückgebliebene Kerne handelt, finden sich solche bei *Lucilia* stets regelmäßig und in großer Menge. Hieraus geht hervor, dass die Dotterzellbildung bei den Musciden selbst eine sehr verschiedenartige ist.

Schon KORSCHOLT und HEIDER (1892) haben die Frage, welche Art der Dotterzellbildung die ursprüngliche ist, dahin entschieden, dass sie das Zurückbleiben der Kerne für eine sekundäre Erscheinung halten. Für diese Theorie spricht nach vorliegenden Resultaten das oben geschilderte Verhalten der Kerne bei der Wanderung nach der Peripherie. Ferner ist es leichter verständlich, dass in besonderen Fällen einige Kerne zurückbleiben, als dass alle Kerne in die Peripherie eintreten. Für *Calliphora* also sind beide Arten der Dotterzellbildung, sowohl die durch Zurückbleiben der Kerne, sowie die durch Rückwanderung festgestellt worden. Da die erste Form der Dotterzellbildung bei *Calliphora* aber nicht in jedem Fall auftritt, so ist sie, wenn sie auch die Fortentwicklung in keiner Weise beeinflusst, doch als eine ungewöhnliche zu bezeichnen. Die Einwanderung der Kerne vom hinteren Pol aber kann wohl nur als eine besondere Form gegenüber der multipolaren Rückwanderung betrachtet werden.

Es ist übrigens nicht nur VOELTZKOW (1889), welcher die Bildung der Dotterzellen vom hinteren Pole aus beschrieben hat. METSCHNIKOFF (1866) und WILL (1888) sind schon bei Untersuchung der viviparen Aphiden betreffs der Dotterzellen zu demselben Resultate gekommen, wie sie in vorliegender Arbeit für *Musca* geltend gemacht werden. Nach den Angaben WILL's zeigt das Blastoderm am hinteren Pol eine Grube, von welcher alle Dotterzellen entspringen.

In neuerer Zeit ist nun besonders von HEYMONS 1895 auf die Verschiedenheit der im Dotter der Arthropoden befindlichen Zellelemente hingewiesen worden. Er unterscheidet Dotterzellen und Para-

cyten. Die Bildung der Dotterzellen hat er an einer großen Reihe von Insekten untersucht und sowohl eine solche durch Zurückbleiben von Kernen, sowie auch eine durch Rückwanderung, festgestellt. Während sich die Dotterzellen vergrößern, werden die Blastodermzellen in Folge der andauernden Theilung immer kleiner. Von dem so veränderten Blastoderm der späteren Stadien sollen sich Zellen ablösen, welche kleiner sind als die Dotterzellen; sie bleiben auch in der oberflächlichen Partie des Dotters liegen. Die Chromatinsubstanz der Kerne ballt sich zur Kugel, während das Kernkörperchen frei daneben liegt. Diese Zellen nennt er Paracyten. Sie gehen später zu Grunde. Aufgefallen ist ihm besonders die starke Produktion dieser Zellen im nächsten Umkreis der Geschlechtszellen. Ferner ist nach seiner Angabe erwähnenswerth, dass bei *Forficula* einige Geschlechtszellen eben so wie die Paracyten degeneriren.

Vergleicht man diese Darstellung der Paracytenbildung mit der Kerneinwanderung vom hinteren Eipole der Musciden, so zeigen die Figg. 29—31 mehrfach die zusammengeballte Chromatinsubstanz, und zwar sowohl bei den einwandernden Blastodermkernen, wie auch bei den Polzellkernen (Fig. 30). Bei einem Theil der einwandernden Kerne aber bleibt die Chromatinsubstanz feinkörnig vertheilt. Diese Kerne werden zu Dotterzellen, während die anderen zweifellos den Paracyten HEYMONS' parallel zu stellen sind. Es erscheint deshalb sehr wohl möglich, dass in diesen Stadien neben den Dotterzellen auch noch Polzellen zur Einwanderung gelangen. Die Entscheidung dieser Frage ist aber schon deshalb schwierig, weil sich das Protoplasma der eingewanderten Zellen auflöst und hiermit die Polzellen völlig ihr charakteristisches Aussehen verlieren. Ferner zeigt Fig. 30 am hinteren Pol zwei kleine, dicht neben einander gelegene Kerne. Sie wurden wiederholt gefunden, liegen stets zu zweien bei einander und sind jedenfalls durch Theilung eines eingewanderten Kernes entstanden. Es entstehen also bei den Musciden in den jüngeren Stadien Dotterzellen und Paracyten gleichzeitig neben einander. In den darauffolgenden Stadien, in welchen die Dotterzellbildung bereits ihr Ende erreicht hat, gelangen thatsächlich Polzellen zur Einwanderung. Diese behalten nun gegenüber den vorher eingewanderten Zellen ihre Zellgrenze, ein Verhalten, welches zweifellos mit der inzwischen eingetretenen Protoplasmaarmuth des Dotters zusammenhängt. Auch im Übrigen verhalten sie sich eben so wie HEYMONS für die Paracyten schildert. Sie dringen nicht in den Dotter ein, sondern bleiben am inneren Ende des Kanals liegen und gehen dort zu Grunde



(Fig. 37 *pz*). Selbstverständlich nehmen nicht alle Polzellen das eben beschriebene Ende. Über ihr weiteres Schicksal soll in einem besonderen Abschnitt berichtet werden.

Zum Schlusse sei noch die Funktion der Dotterzellen erwähnt. Nach der allgemein gültigen Anschauung haben sie den Dotter aufzulösen und zur Resorption vorzubereiten. Mit Rücksicht aber auf die im nächsten Kapitel geschilderte Ernährungsweise der Blastodermzellen erscheint mir diese Auffassung wenigstens für die Musciden unzureichend. Eine Veränderung der Dotterkörner in der Nähe der Dotterzellen konnte jedenfalls nicht festgestellt werden. Das Protoplasma der Dotterzellen verbreitet sich strahlenförmig nach allen Seiten und geht in das Plasma des Dotters über, um diesen allem Anschein nach im nächsten Umkreise zu beeinflussen. Ich möchte die Dotterzellen, d. h. dem im Dotter vertheilten Protoplasma mit den darin liegenden Kernen gewissermaßen die Funktion eines Stützgerüsts zuschreiben und auf diese mehr mechanische Bedeutung ein mindestens eben so großes Gewicht legen, wie auf die Betheiligung dieser Zellen an der Verarbeitung des Dottermaterials.

Auf die Theorie und die Resultate, welche die Dotterzellen mit dem Entoderm in Zusammenhang bringen, soll weiter unten eingegangen werden.

#### IV. Bildung des Blastoderms und des inneren Keimhautblastems.

Es ist bereits oben erwähnt worden, dass die Kerne alle gleichzeitig die Peripherie erreichen. Im Unterschied zu den Polzellkernen aber, die, wie erwähnt, durch eine Dotterplatte von der Peripherie getrennt bleiben, treten die Blastodermkerne bis dicht an die Oberfläche heran. In Folge der lebhaften Theilung werden sie in den folgenden Stadien immer kleiner und erst, wenn die Oberfläche dicht mit Kernen besetzt ist und die Vermehrung nachlässt, nehmen sie wieder an Größe zu. Die einzelnen Details bei der Zellbildung sind besonders von BLOCHMANN (1887) für *Musca*, und von HEIDER (1889) für *Hydrophilus* eingehend geschildert worden. Hier soll nun noch besonders das innere Keimhautblastem und ferner die Ernährung und das Wachstum der Blastodermzellen berücksichtigt werden.

Die an die Oberfläche steigenden Kerne führen stets eine bedeutende Protoplasmaansammlung mit sich. Diese soll mit den Kernen in das äußere Keimhautblastem eintreten; erst später soll sich durch neue Protoplasmaansammlungen eine zweite Schicht bilden, welche von der äußeren Plasmaschicht durch eine dünne Dotterschicht getrennt

bleibt. Diese wurde von WEISMANN als das innere Keimhautblastem bezeichnet.

Die gegebene Darstellung entspricht nicht völlig dem wirklichen Sachverhalt. Große sekundär im Dotterinneren auftretende Protoplasmamassen sind stets pathologischer Natur. Das innere Keimhautblastem wird in seiner ersten Anlage ebenfalls durch das die Kerne begleitende Protoplasma gebildet und wird durch kontinuierlich nachströmende Massen verstärkt. Aber das Verhalten dieser wandernden Protoplasmamassen ist nicht überall gleich. Figg. 27 und 28 demonstrieren, wie an der Bauchseite (rechts in der Figur) mehr Dotterkörner durch die emporsteigende Plasmamasse mitgerissen werden, als an der Dorsalseite. Während an der Rückenseite das Protoplasma in breiten Straßen nach der Peripherie fließt, ist dies an der Bauchseite weniger der Fall. Hier bildet das dem Kern folgende Protoplasma vielmehr ein zerrissenes, vielfach mit Dotter durchsetztes Netzwerk. Noch anders verhält es sich am Vorderpol des Eies. Hier bleibt das Protoplasma schon in bedeutender Entfernung von der Oberfläche zurück und der Kern tritt, nur von ganz geringer Protoplasmamasse begleitet, in die Peripherie ein.

Sowohl das Blastoderm, wie auch das innere Keimhautblastem müssen dem entsprechend in allen drei Fällen eine verschiedene Gestaltung annehmen. Figg. 29—31 zeigen das sich entwickelnde innere Keimhautblastem (*ikhbl*). Figg. 32 und 33 dasselbe in seiner fertigen Ausbildung. Das Gleiche zeigen die Textfigg. 2 und 3. Am Vorderpol bleibt das Blastoderm am niedrigsten und steht nach innen, da das Protoplasma in großer Entfernung zurückgeblieben war, mit einer starken Zwischendotterschicht in Verbindung. An der Rückenseite ist das Gegentheil der Fall. Es war sehr viel Plasmamasse in die Peripherie eingetreten und demnach ist das Blastoderm hier sehr hoch, während die Zwischendotterschicht kaum zur Entwicklung gekommen ist, und nur nach den beiden Polen hin etwas stärker wird. Die Bauchseite hält hiervon die Mitte; Zwischendotterschicht und inneres Keimhautblastem sind mittelmäßig entwickelt. Aber auch das hintere Ende des Eies zeigt ein besonderes Verhalten, denn hier kommt ein inneres Keimhautblastem überhaupt nicht zur Entwicklung (Textfig. 2).

Wenn nun hiermit die Anschauung WEISMANN's, wonach das innere Keimhautblastem als eine gleichmäßig starke Schicht unter

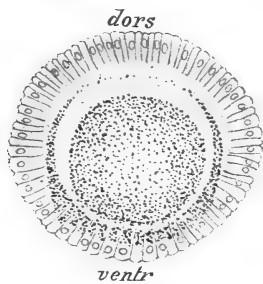

Textfig. 1.

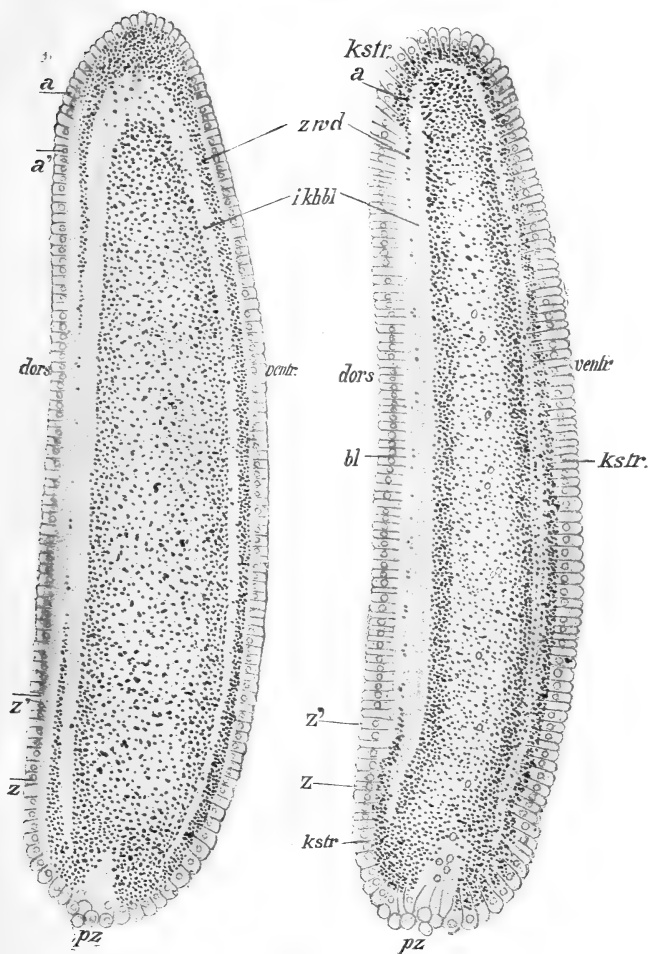

Textfig. 2.

Textfig. 3.

Textfig. 1. Querschnitt, ungefähr durch die Mitte des Eies; entsprechend dem Längsschnitt in Textfig. 3  
 Textfig. 2. Längsschnitt; inneres Keimhautblastem (*i.khbl.*) fertig entwickelt. Textfig. 3. Längsschnitt; Zwischendotterhaut (*zwd.*), an der ventralen Seite bereits von den Blastodermzellen aufgenommen; Entwicklung des Keimstreifens (*kstr.*); *a* vorderes, *z* hinteres Ende desselben.

dem ganzen Blastoderm gelagert sein soll, als der Sachlage nicht entsprechend bezeichnet werden muss, so ist die Angabe GRABER'S, welcher überhaupt keine regelmäßige Anordnung desselben erkannt haben will, noch viel weniger richtig. Das innere Keimhautblastem eines normal sich entwickelnden Eies zeigt vielmehr einen sehr regelmäßigen, symmetrischen Bau. Dieses lassen am besten die Querschnitte erkennen; ein solcher ist in Textfig. 1 wiedergegeben; er entspricht dem Längsschnitte Fig. 33 und Textfig. 3. Bemerkenswerth ist hier noch, dass WEISMANN (1863) in seinen Durchsichtsbildern Figg. 63 und 64 eine völlig richtige Darstellung des inneren Keimhautblastems giebt. Besonders Fig. 64, welche die Seitenansicht eines Eies darstellt, zeigt an der Rückenseite ein stark entwickeltes, inneres Keimhautblastem; dagegen fehlt dasselbe an den Bauchseiten und an den beiden Polen. Der Unterschied ist um so stärker, da, wie WEISMANN richtig angiebt, in diesem Stadium die Zellen an der Bauchseite bereits Dotter in sich aufgenommen haben.

Aber auch die allgemein seither gültige Anschauung über den Werth dieser inneren Protoplasmaschicht, wonach sie eine besonders günstige Nahrung für die in der ersten Entwicklung befindlichen Blastodermzellen sein soll, muss als eine irrige bezeichnet werden, denn gerade an den Partien des Eies, an welchem das Keimhautblastem am stärksten entwickelt ist, macht sich ein weniger rasches Wachsthum der Blastodermzellen geltend, während dort, wo der Keimstreif zur Ausbildung kommt, d. h. also ein lebhaftes Zellenwachsthum stattfindet, das innere Keimhautblastem niemals einen besonderen Umfang erlangt, für die Ernährung der Zellen also nicht die ihm zugeschriebene Rolle spielen kann.

Vergleicht man das Wachsthum der Zellen mit der Lagerung des inneren Keimhautblastems, so zeigt Textfig. 3. wie die Zellen an der Rückenseite, wo sich ein sehr starkes Keimhautblastem gebildet hatte, die Zwischendotterschicht aber nur sehr spärlich entwickelt war, in ihrem Wachsthum zurückbleiben. Alle Zellen dagegen, welche mit dem Dotter, resp. einer starken Zwischendotterschicht in Verbindung stehen, nehmen diesen gierig auf und zeigen eine starke Größenzunahme.

Die Entwicklung des inneren Keimhautblastems und die des Keimstreifens stehen also im umgekehrten Verhältnis. Eine besondere Bedeutung kann deshalb dem inneren Keimhautblastem, welches doch nur eine verhältnismäßig seltene Erscheinung ist, nicht beigelegt werden; es geht aber doch hieraus unzweifelhaft hervor, dass das

innere Keimhautblastem, der seitherigen Theorie entgegen, die Entwicklung der Zellen nicht fördert.

Zum Schlusse soll hier noch die Nahrungsaufnahme der einzelnen Zellen berücksichtigt werden. Zunächst ist darauf hinzuweisen, dass die Nahrungsaufnahme erst dann beginnt, wenn das äußere Keimhautblastem vollständig in die Zellen aufgenommen worden ist, d. h. wenn die sich bildenden Zellgrenzen bis an den Nahrungsdotter reichen. Die von den Zellen aufgenommenen Dotterelemente sind von den übrigen Dotterkörnern durch nichts in irgend einer erkennbaren Weise zu unterscheiden; insbesondere sind sie nicht durch vorherigen, feinkörnigen Zerfall zur Nahrungsaufnahme geeigneter gemacht worden. Figg. 34—39 zeigen in großer Menge die verschiedenen Stadien der Nahrungsaufnahme. Während die Zellen ursprünglich mit dem Dotterplasma in direktem Zusammenhang standen, trennt sich die Zelle allmählich ab. Es geschieht dies durch einen Einschnürungsprocess an der Zellbasis, wie er von HEIDER (1889) eingehend geschildert worden ist. Die ringsum geschlossene Zelle kann nun zwecks Nahrungsaufnahme sich sekundär gegen den Dotter hin »öffnen«, so dass das Zellplasma mit dem Dotter in direkte Verbindung treten kann. Hierauf wird ein Theil der unveränderten Dotterkörner wie mit Pseudopodien umflossen und ins Innere aufgenommen. Die Zelle hat dabei Anfangs das Aussehen eines Bechers, dessen Rand die »Zellöffnung« darstellt, und später die Gestalt einer Flasche, deren Hals dem sich wieder schließenden Zellende gleicht. HEIDER hat eine ähnliche Darstellung der Dotteraufnahme seitens der Blastodermzelle durch Pseudopodien derselben bei *Hydrophilus* gegeben.

Zur Erläuterung der Figuren sei noch erwähnt, dass die Präparate in den Zeichnungen genau, also auch mit deren Mängel wiedergegeben sind; die Stellen, an welchen der Dotter durch Schrumpfung von den Zellen zurückgetreten ist, kann leicht von den natürlichen Lücken unterschieden werden.

Durch das in Obigem geschilderte Verhalten des inneren Keimhautblastems einerseits, und der Aufnahme der unveränderten Dotterkörner durch die Zellen andererseits, wird die übliche Bezeichnung der Dotterkörner als Nahrungsdotter, und des Protoplasmas als Bildungsdotter noch mehr begründet.

## V. Bildung des Keimstreifens.

Die HEIDER'schen an *Hydrophilus* (1889) vorgenommenen Resultate gaben Veranlassung, auch das Muscidenei bei Fokalbeleuchtung

zu betrachten. Es zeigte sich denn auch, dass die Keimstreifenbildung bei *Musca* mit ganz ähnlichen Veränderungen beginnt, wie bei *Hydrophilus*. Fig. 9 giebt das Oberflächenbild dieses Stadiums von der Seite gesehen. Das Ei ist durch zwei, um das ganze Ei herumgehende Querfurchen in drei Abschnitte getheilt. Diese beiden Furchen wurden bereits von WEISMANN beobachtet und als vordere und hintere Querfalte beschrieben. Das zwischen diesen Furchen gelegene Mittelstück wird an der Ventralseite, also da, wo sich später der Keimstreifen bildet, durch fünf Linien (Fig. 9 *f1—f5*) in sechs ungefähr gleich breite Abschnitte getheilt.

Eine weitere Linie theilt das vor der vorderen Querfalte gelegene Vorderstück in zwei weitere Abschnitte. Diese letzte Querlinie verläuft aber nicht wie die übrigen in gerader Richtung und diesen parallel, sondern beschreibt einen nach vorn offenen Bogen. Auch diese Furche wurde bereits von WEISMANN beschrieben und als konvergierende Falte bezeichnet. Die zwischen diesen Querfalten gelegenen sieben Abschnitte sind seitlich durch zwei Längsrinnen begrenzt. Diese liegen Anfangs sehr weit aus einander, rücken aber bei der fortschreitenden Entwicklung immer mehr nach der Bauchseite zusammen und bilden, indem das zwischen ihnen gelegene Feld einsinkt, die Ränder der Keimstreifenrinne.

Die Querlinien, welche zwischen der vorderen und hinteren Querfalte den Keimstreifen in die genannten Abschnitte theilen, sind keine Furchen, sondern fallen nur durch den Farbenunterschied der Oberfläche auf. Schon HEIDER hat sich dahin ausgesprochen, dass diese Streifen, welche im Profil nicht als Furchen zu erkennen sind, bedingt werden durch die ungleiche Höhe der Zellen und das Durchleuchten des Dotters. Dieses konnte an Schnitten nicht erkannt werden, dagegen wird es durch die Betrachtung der Durchsichtsbilder klar. Zugleich zeigen diese noch besser wie die Oberflächenbilder die allmähliche Entwicklung des Keimstreifens. Bei Betrachtung der Durchsichtsbilder Figg. 1 und 2 bemerkt man, dass die erste Keimstreifenanlage in Bezug auf ihre Länge durchaus keine scharfe Grenze erkennen lässt. Erklärt werden diese Bilder durch die denselben Stadien angehörigen Längsschnitte in Textfigg. 2 und 3; diese sind bereits oben beschrieben worden, und es wurde gezeigt, wie die erste Zelldifferenzirung wesentlich mit der Entwicklung des inneren Keimhautblastems zusammenhängt. Geht man hier aber auf die allmähliche Begrenzung des Keimstreifens näher ein, so beweisen die Figg. 2 und 3 Folgendes: Während die oben als charakteristisch

beschriebene, dürrtige Zwischendotterschicht in dem jüngeren Stadium (Textfig. 2) nach beiden Polen hin allmählich zunimmt und ohne scharfe Grenze in die dort vorhandenen Dottermassen übergeht, erstreckt sich später dieses charakteristische Verhalten über die ganze Dorsalseite (Textfig. 3 und Taf. III, Fig. 33) und endet in der Nähe beider Eipole mit einer scharfen Grenze.

Der vorher vorn und hinten vermehrte Nahrungsdotter der Zwischendotterschicht ist also bis zu einer bestimmten Grenze aufgebraucht worden. Diese Dotteraufnahme ist aber nicht geschehen durch die unmittelbar darüber gelegenen, in Fig. 2 und 3 mit  $a'$  und  $z'$  bezeichneten Blastodermzellen, sondern von den mehr polwärts gelegenen Zellen  $a$  und  $z$ , also von den ersten, resp. letzten Zellen des sich bildenden Keimstreifens. Dem entsprechend ist die Gestalt der Zellen  $a'$  und  $z'$  unverändert und nichts spricht für eine stattgehabte Dotteraufnahme. Die seitliche Begrenzung der Zellen ist auch noch keine vollständige, die Nahrungsaufnahme findet, wie bereits oben geschildert wurde, aber erst statt, wenn die seitlichen Zellgrenzen an den Dotter herangetreten sind. Letzteres ist bei den Zellen  $a$  und  $z$  der Fall. Noch besser wie Textfig. 3 zeigt Fig. 33 wie die Zellen  $z$  sich an ihrer Basis nach der dorsalen Zwischendotterschicht umgebogen und diese förmlich ausgesaugt haben.

Aber auch die Gründe dieses Verhaltens sind leicht zu erkennen. Dadurch, dass an beiden Polen am wenigsten Protoplasmanasse in die Peripherie eingetreten war, ist hier das sich bildende Blastoderm am niedrigsten. Die seitliche Begrenzung dieser Zellen ist also am schnellsten vollendet und die Nahrungsaufnahme beginnt deshalb hier zuerst. Nur wenig später folgen die nach der Rückenseite hin gelegenen Zellen  $a$  und  $z$ . Nach Absorption der unter ihnen gelegenen und verhältnismäßig geringen Zwischendotterschicht, haben sie noch die unter den Zellen  $a'$  und  $z'$  gelegene Dottermasse zur Verfügung und nehmen diese auf, bevor die letztgenannten Zellen die Zwischendotterschicht erreichen.

Wenn also der zeitliche Beginn der Ernährung schon einen Unterschied in der Entwicklung der Zellen verursachte, so musste der Kontrast durch den Unterschied der zur Verfügung stehenden Nahrungsmenge ein noch größerer werden. Eben so erklärt sich hieraus, wie der allmähliche Übergang schwinden und eine immer schärfere Grenze entstehen muss. Das Durchsichtsbild 2 zeigt also den ganzen Keimstreifen in seiner ersten scharf begrenzten Anlage. Unter ihm erscheint das innere Keimhautblastem, durch die verhält-

nismäßig starke Zwischendotterschicht dunkler gefärbt. Während am hinteren Eipole ein inneres Keimhautblastem fehlt, ist seine Wirkung am vorderen Eipole, wegen der hier sehr starken Zwischendotterschicht, gleich Null. Der Keimstreifen liegt also nicht wie VOELTZKOW (1889) angenommen, nur auf der Ventralseite des Eies, sondern schlägt sich, wie es schon WEISMANN (1863) richtig erkannt hat, um beide Pole herum. Seine scharfe Begrenzung ist keine ursprüngliche, sondern erst allmählich entstanden. In Durchsichtsbild Fig. 3 ist diese Grenze noch schärfer geworden. Während in Fig. 2 der Keimstreifen eine noch überall gleichmäßige Zellschicht darstellt, erkennt man hier die ersten Anzeichen einer beginnenden Segmentierung. Auf der Ventralseite sieht man die Einschnitte der vorderen und hinteren Querfalte. Zwischen beiden ist das innere Keimhautblastem in sechs Theile getheilt. Ein weiterer solcher Abschnitt liegt vor der vorderen Querfalte. Das schon ursprünglich nicht scharf begrenzte innere Keimhautblastem des Vorderpoles ist gänzlich verschwunden. Der Einschnürung des inneren Keimhautblastems entsprechend, sind die Zellen des Keimstreifens segmental vergrößert, lassen aber an der Oberfläche keine Rinnenbildung erkennen. Es ist dies also das dem Oberflächenbild in Fig. 9 entsprechende Stadium und die an dem letzteren erkennbaren Streifen werden, wie dies HEIDER richtig vermuthet hat, durch den durchleuchtenden Dotter verursacht.

Nunmehr beginnt der Keimstreifen selbst sich in verschiedener Weise weiter zu entwickeln. Sein mittlerer Theil lenkt zunächst die Aufmerksamkeit auf sich. Die Zellen werden hier sehr hoch und der ganze Theil senkt sich rinnenförmig ein (Fig. 4 *mes*). Die Rinne ist vorn und hinten scharf begrenzt. Sie endet hinten an der Querfalte, vorn geht sie über diese hinaus bis zu der konvergirenden Falte. Hieraus geht also hervor, dass der Keimstreifen während seiner ersten Entwicklung aus drei verschiedenen Theilen besteht: einem Mittelstück und zwei die Eipole bedeckenden Endstücken. Nach der Anschauung von GRABER und VOELTZKOW über die Keimstreifenbildung bei den Musciden entwickelt sich nur auf der Ventralseite eine Rinne, welche sich allmählich zum Rohre schließt. Aus dem vorher Geschilderten ist leicht zu erkennen, dass hiermit nur das Mittelstück erkannt und als der ganze Keimstreifen beschrieben worden ist. Die beiden, bereits vorhandenen Anlagen am Vorder- und Hinterpol hatte man nicht bemerkt. Erst später sollte sich der Keimstreifen, also das Mittelstück, nach vorn und hinten verlängern und man beschrieb als diese Verlängerung die Erscheinungen am vorderen und hinteren



Eipole. Abgesehen davon, dass bereits oben für ein viel jüngeres Stadium die ganze Keimstreifenanlage beschrieben worden ist, ist hier noch zu erwähnen, dass die Entwicklung des Vorder- und Hinterstückes des Keimstreifens durchaus nicht von den beiden Enden des Mittelstückes progressiv fortschreitet. Die beiden Anlagen haben vielmehr ein vollständig für sich abgeschlossenes Wachstum. Das Vorderende entspricht der von HEIDER beschriebenen rautenförmigen Grube; der hintere Theil ist bei den Musciden als Enddarmanlage gedeutet worden. In Folgendem wird nun geschildert werden, wie aus der Rinnenbildung des Mittelstückes allein das Mesoderm hervorgeht, und wie in der vorderen und hinteren Anlage das Entoderm zu erblicken ist.

### VI. Bildung des Mesoderms.

Wie bereits erwähnt, wurde nur das die Rinne liefernde Feld seither irrtümlich als die erste Anlage des ganzen Keimstreifens betrachtet. Dem entsprechend stimmt die Entwicklung des mittleren Keimstreifentheils vollständig mit der von GRABER und VOELTZKOW geschilderten Rinnenbildung überein. Vorn und hinten beginnend, kommt es zur Bildung einer Rinne und Abschnürung eines Zellrohres. Dieses, welches also nur der mittleren Keimstreifenanlage entspricht, hat aber, wie bewiesen werden soll, mit der Mitteldarmbildung nicht das Geringste zu thun, sondern liefert lediglich das Mesoderm.

Verfolgt man zunächst am durchsichtig gemachten Fliegenei den Process der Rinnenbildung, so zeigt Fig. 5, wie der vordere und hintere Theil der Rinne am stärksten entwickelt ist, während der mittlere Theil noch völlig flach erscheint. Dieser ist in Fig. 6 ebenfalls in die Tiefe gesunken und in Fig. 7 bildet das Mesoderm ein gleichmäßiges Rohr, welches nur am Vorderende Differenzirungen zeigt. Diese werden verursacht durch die darüber hinwegziehende vordere Querfalte, ferner dadurch, dass die bis dahin noch undifferenzirte vordere Keimstreifenanlage beginnt, sich in das Mesodermrohr hineinzuschieben.

Die einzelnen Details dieser Veränderungen sind am Durchsichtsbild nicht zu erkennen. Noch weniger ist dies der Fall in Fig. 8, in der diese Anlage schon zur Entwicklung gelangt ist. Man erkennt hier aber deutlich, dass das Mesodermrohr durch die tiefe Einschnürung der vorderen Querfalte im Bereiche dieser, weit in das Dotterinnere hineingedrängt worden ist.

Während dieser Zeit haben sich die Polzellen mehr nach der Rückenseite des Embryos verschoben, und die unter ihnen gelegenen, von der hinteren Querfalte begrenzten Zellen der hinteren Keimstreifenanlage, haben durch starkes Längenwachsthum zur Bildung eines hohen Zellenwulstes geführt. Nach der seitherigen Anschauung sollte sich nach Verschluss des Mesodermrohres dieses nach hinten verlängern, und als diese Verlängerung wurden von früheren Autoren die eben geschilderten Entwicklungsvorgänge der hinteren Keimstreifenanlage beschrieben. Aber schon die Durchsichtsbilder Fig. 6 bis 8 lassen deutlich erkennen, dass diese Neubildungen wenigstens zunächst mit dem Mesoderm in keiner Verbindung stehen, sondern durch noch nicht weiter differenzierte Blastodermzellen, d. h. also durch eine dünne Lage (Fig. 7) getrennt sind. Dieses soll natürlich kein Beweisgrund dafür sein, dass es sich hier um zwei Anlagen von verschiedenem Werth handelt, da ja doch das Mesodermrohr selbst aus zwei Anfangs getrennten Anlagen hervorgegangen ist. Es wird aber hierdurch bewiesen, dass es sich nicht um ein progressiv, vom hinteren Ende des Mesodermrohres fortschreitendes Wachsthum handelt.

Die von anderer Seite gegebene unrichtige Darstellung findet eine Entschuldigung darin, dass thatsächlich auch das Mesodermrohr beginnt sich nach hinten zu verlängern (Durchsichtsbild Fig. 8. Diese Verlängerung aber wird bewirkt durch das eigene Wachsthum des Mesoderms. Die hintere Keimstreifenanlage wird hierbei passiv als Ganzes nach der Dorsalseite verschoben. Wenn auch in Fig. 8 beide Anlagen ein einheitliches Ganze darzustellen scheinen, so sollen doch obige Behauptungen durch Betrachtung der Oberflächenbilder bewiesen werden.

Fig. 9 zeigt die erste Anlage des Keimstreifens und wurde schon weiter oben beschrieben; hiernach zerfällt dieser in drei scharf getrennte Theile. Der mittlere Theil, welcher allein das Mesoderm liefert, ist von der hinteren Keimstreifenanlage durch die hintere Querfalte getrennt. Diese verläuft ziemlich genau in der Transversalebene und da sie die hintere Keimstreifenanlage vollständig einschließt, so muss jede Verlagerung dieser Anlage am Oberflächenbild durch eine Verschiebung der Querfurchen erkennbar sein. Fig. 10 zeigt die beginnende Versenkung des mittleren Keimstreifentheils. In Fig. 11 haben sich die Ränder der Rinne stark genähert und die Mesodermzellen leuchten bereits an beiden Seiten als ein heller Streifen durch. Gleichzeitig hat sich die ganze Anlage, wenn auch

nur um ein Geringes, nach hinten verlängert. Da sich aber der hintere Keimstreifen theil um eben so viel auf der Rückenseite nach vorn geschoben hat, so wird hierdurch doch schon eine wesentliche Schrägstellung der hinteren Querfalte verursacht (Fig. 12).

Das Wachsen des Mesodermrohres ist also nicht auf Kosten der hinter ihm gelegenen Zellen vor sich gegangen, sondern, was bewiesen werden sollte, durch das eigene Längenwachsthum und andererseits sind die Polzellen nicht allein nach der Dorsalseite gewandert, sondern mit ihnen die ganze hintere Keimstreifenanlage. Die in den jüngeren Stadien nur auf der Ventralseite schwach sichtbaren fünf Linien (*f1—f5*) haben sich zu deutlichen Rinnen entwickelt. Sie umfassen jetzt die ganze Eioberfläche, und sind, wenn sie sich auch niemals so stark entwickeln wie die vordere Querfalte, als dieser analog zu betrachten. Dies beweist schon der Umstand, dass die Rinnen um so schwächer entwickelt sind, je weiter sie nach hinten gelegen sind. Aber auch sie lassen eine Verlagerung, dem Längenwachsthum des Mesoderms entsprechend, erkennen. Diese Verschiebung der einzelnen Rinnen ist der Achsendrehung der hinteren Querfalte um so ähnlicher, je mehr jene nach hinten gelegen sind. Dagegen zeigt die vordere Querfalte und die beiden folgenden, eine, wenn auch nur geringe entgegengesetzte Verschiebung und lassen somit erkennen, dass sich das Mesodermrohr auch nach vorn verlängert hat. Dem entsprechend zeigt aber der vordere Keimstreifen theil nicht eine, den Entwicklungsvorgängen am hinteren Eipole analoge passive Verschiebung nach der Dorsalseite. Das vordere Ende des Mesodermrohres kann sich also nicht wie am hinteren Ende als gleichmäßige Verlängerung in der Sagittalrichtung vorwärts schieben, sondern muss vielmehr in die Tiefe und nach beiden Seiten hin ausweichen; das Mesodermrohr verbreitert sich in Folge dessen an seinem vorderen Ende und bildet schließlich eine quer gestellte Spalte, die immer tiefer und länger wird; die seitlichen Schenkel derselben biegen dabei nach vorn um und umfassen so von hinten her die vordere Keimstreifenanlage (Fig. 11 und 12). Dies Gebilde wurde bereits von WEISMANN (1863) gesehen und als konvergierende Falte beschrieben.

Im nächsten Stadium Fig. 13 und 14 haben sich die Schenkel dieser Mesodermfalte noch mehr verlängert und sind gleichzeitig näher zusammengedrückt. Das von ihnen eingeschlossene Feld ist die vordere Keimstreifenanlage (*v.kstr*) und dürfte bestimmt dem Gebilde entsprechen, welches HEIDER als rautenförmiges Feld be-

schrieben hat. Zu beiden Seiten des Mesoderms hat sich am Vorderende das Ektoderm stark verbreitert und bildet so die beiden von WEISMANN als Kopflappen (*kl*) bezeichneten Gebilde. Diese umwachsen die vordere Keimstreifenanlage vollständig und vereinigen sich vor dieser in der Medianlinie der Dorsalseite.

Hiermit ist die vordere Keimstreifenanlage noch schärfer umgrenzt worden (Fig. 12 und 14). Sie hat sich gleichzeitig an der Oberfläche auf einen kleineren Raum zusammengeschoben und ist mehr nach der Bauchseite gerückt. Diese Verlagerung des vorderen Keimstreifenendes nach hinten, zusammen mit der Verlängerung des Mesodermrohres auf die Dorsalseite, bildet die einzige Rückwärtsverschiebung, welche an der Embryonalanlage im Musciden zu beobachten ist und entspricht der Katatrepsis der Arthropoden, die bekanntlich bei vielen derselben eine vollständige Umlagerung des Embryos verursacht. In Fig. 13 ist die hintere Keimstreifenanlage der Verlängerung des Mesodermrohres entsprechend, noch weiter nach der Rückenseite gewandert und beginnt rinnenförmig einzusinken und zwar eben so wie das Mesodermrohr in der Sagittalrichtung. Die hintere Querfalte stellt also nunmehr den Rand einer breiten Rinne dar, welche vollständig auf die Dorsalseite verschoben worden ist. Die ursprünglich in transversaler Richtung angelegte Furchung verläuft also jetzt fast parallel der Längsrichtung, sie hat sich somit fast um  $90^\circ$  gedreht.

Auch die übrigen, den Embryo in einzelne Abschnitte theilenden Querfurchen, *f1—f5*, haben, der Verlängerung des Mesoderms entsprechend, eine weitere Verschiebung erfahren. Hierbei rücken die Rinnen an der Dorsalseite noch mehr an einander und werden gleichzeitig immer tiefer. An der Bauchseite ist es umgekehrt; sie rücken aus einander und werden immer seichter, so dass also dieselben Furchen, welche Anfangs nur auf der Keimstreifen- (ventralen) Seite zu finden waren, zuletzt nur noch auf der entgegengesetzten dorsalen Seite sichtbar sind.

GRABER hat auf Querschnitten diese Falten gesehen; hat sie jedoch betreffs ihrer Zahl und ihres Verlaufs nicht richtig beschrieben. Zum Theil hält er sie für Fortsetzungen der konvergirenden Falten und beschreibt dem entsprechend eine vordere laterale Gastrulation, aber nicht nur von einer vorderen lateralen Gastrulation spricht GRABER, sondern auch von einer solchen am hinteren Ende des Keimstreifens und meinte damit offenbar die hintersten Querfalten, welche, wie schon früher beschrieben, an den seitlichen Theilen des Embryos

schräg gerichtet sind, so dass sie hier fast längs verlaufen und auf Querschnitten allzuleicht zu Täuschungen Veranlassung geben können. Hieraus ergibt sich, dass eine »laterale Gastrulation« im Sinne GRABER'S nicht existirt; dass die betr. Falten an der Entodermbildung nicht Theil nehmen, ergibt sich hieraus von selbst.

Auch WEISMANN (1863) hat die Falten bereits gesehen, hat sie aber als zufällig und inkonstant bezeichnet. Ob und in wie weit diese Furchen bei der Segmentirung des Embryonalkörpers betheiligt sind, wurde nicht verfolgt, da hierzu die Untersuchung älterer Stadien nöthig gewesen wäre; bei den jüngeren Stadien aber entspricht der in den Längsschnitten wellenartige Verlauf des Mesodermrohres genau diesen Falten. Betreffs der hinteren Querfalte giebt WEISMANN an, dass sie verschwindet. Gleichzeitig aber beschreibt er die Bildung des hinteren Faltenblattes. Er betont dabei ausdrücklich, dass dieses mit der hinteren Querfalte nichts zu thun habe. Diese Beobachtung muss hier vollständig bestätigt werden. Die hintere Querfalte verschwindet, indem sich ihre beiden Schenkel entsprechend der beschriebenen Achsendrehung zu einer Längsrinne an einander legen. Gleichzeitig tritt über ihr die Amnionfalte auf und leitet so die erste ektodermale Invagination ein (Figg. 13 und 15).

Der bereits erwähnte Versenkungsprocess der hinteren Keimstreifenanlage verläuft viel schneller wie derjenige der Mesodermrinnenbildung. Die Tiefe dieser letzteren ist desshalb schon bald erreicht, und da sie allmählich in einander übergehen, so bilden schließlich beide Theile eine gemeinsame Rinne. Jedoch muss dem ausdrücklich hinzugefügt werden, dass auch in diesem Stadium ein unterscheidendes Merkmal beider in so fern vorhanden ist, als die Mesodermrinne sich bereits zu einem Rohr geschlossen hat, während die hintere Keimstreifenanlage noch eine breite Grube darstellt. Übrigens dauert dieser Zustand nur ganz kurze Zeit; schon in Fig. 8 erkennt man an der Grenze beider Theile eine Knickung nach innen. Durch die fortdauernde aktive Versenkung des hinteren Keimstreifen-theils und durch das Längenwachsthum des Mesodermrohres, ferner durch Druck und Gegendruck an der Berührungsstelle wird einerseits die hintere Keimstreifenanlage immer mehr nach vorn und in die Tiefe verschoben, andererseits wächst das Mesodermrohr über diese hinweg, wird aber gleichzeitig, da es vor ihm an der Oberfläche zu keinem Verschlusse kommt, zum Theil mit in die Tiefe gezogen.

Querschnitte durch diese Stadien haben bereits VOELTZKOW und

GRABER gegeben, diese demonstrieren sehr gut die Rinnenbildung des Mesoderms, genügen aber nicht zur richtigen Erkennung der ganzen Keimstreifenentwicklung. Schon aus der Betrachtung der Durchsichtsbilder ergibt sich die Wichtigkeit der Längsschnitte; diese sollen darum zuerst betrachtet werden.

Die allmähliche Versenkung des Mesodermrohres am Vorderende zeigen die Längsschnitte in Fig. 45 bis 50. Fig. 45 entspricht dem Oberflächenbild in Fig. 10. Das Mesoderm beginnt sich einzusenken. Die vordere Querfalte ist an der Oberfläche noch nicht erkennbar, an der Stelle aber, an welcher sie zur Entwicklung gelangt, ist das Mesoderm nach dem Dotter hin stark eingeschnürt. Die konvergierende Falte WEISMANN'S, welche das vordere Ende des Mesodermrohres bildet, entspricht der tiefsten Stelle des einsinkenden Mesoderms.

Fig. 46 entspricht dem in Fig. 11 wiedergegebenen Stadium: die Rinne ist im Begriff sich zum Rohr zu schließen, dem entsprechend zeigt die Fig. über dem Mesoderm einen Theil der seitlichen Wand. Das vordere Ende des Mesoderms ist am tiefsten und hat sich gleichzeitig etwas nach vorn verlängert. Die konvergierende Falte umfasst also nicht nur von beiden Seiten, sondern auch von innen die vordere Keimstreifenanlage.

Fig. 47 entspricht den Oberflächenbildern in Fig. 13 und 14. Die Mesodermrinne hat sich geschlossen; ihr vorderes Ende ist tief in den Dotter versenkt und reicht unter der vorderen Keimstreifenanlage ein beträchtliches Stück nach vorn. Stark beeinflusst wird diese Versenkung des Mesoderms von nun an noch besonders durch die Entwicklung der vorderen Querfalte, welche in diesem Stadium bereits scharf ausgeprägt ist und in den folgenden immer tiefer wird. Dieses zeigt Fig. 48, welche den Oberflächenbildern in Fig. 15 und 16 entspricht. Es wurde bereits oben erwähnt, dass die vordere und die nächstfolgende Querfalte an der Bauchseite eine, wenn auch nur geringe Verschiebung nach vorn erleiden, andererseits rückt auch die vordere Keimstreifenanlage nach hinten. In Folge dessen nähern sich konvergierende Falte und vordere Querfalte einander immer mehr, und schließlich (Fig. 49) münden beide Furchen an der Bauchseite in eine einzige breite Rinne. Hierbei werden die zwischen den beiden Furchen beiderseits gelegenen dreieckigen Felder in die Tiefe versenkt, ein Verhalten, welches ebenfalls bereits von WEISMANN (1863) beobachtet und beschrieben wurde.

Das Mesodermrohr zeigt also in diesem Stadium (Fig. 49) eine

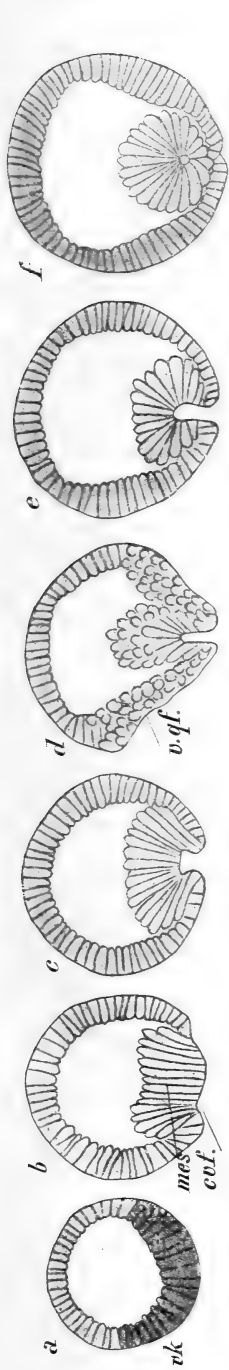

Textfig. 4.

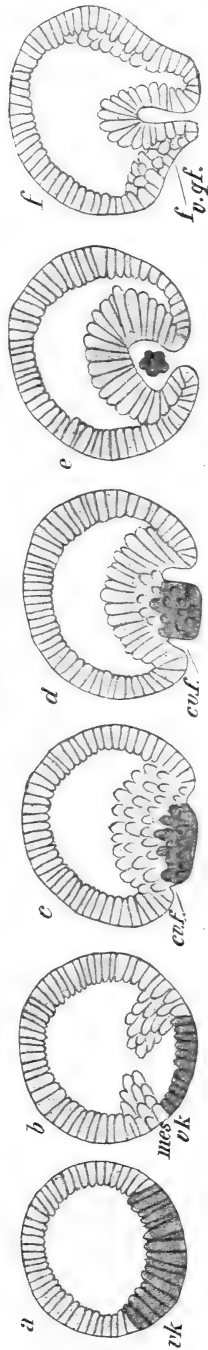

Textfig. 5.



Textfig. 6.

Textfigg. 4—6. Vorderpolquerschnitte durch *Calliphora*. Entoderm dunkler. *cr.f.* konvergierende Falte (WEISMANN); *v.qf.* vordere Querfalte (WEISMANN).

zweimalige Knickung, erst eine solche nach innen und dann eine nach vorn. In Fig. 50 ist die vordere Querfalte, eben so wie dies schon vorher das Schicksal aller Querfalten war, wieder zurückgebildet und hat nur noch eine seichte Furche zurückgelassen. Demgemäß ist das Mesoderm zum größten Theil wieder dicht unter die Oberfläche gerückt, und nur sein vorderstes Ende umfasst noch von innen den hintersten Theil der vorderen Keimstreifenanlage, welche sich inzwischen stark entwickelt hat (Figg. 49 und 50 *v.ent.*).

Selbstverständlich können die Längsschnitte allein keineswegs zur Erkennung dieser Verhältnisse genügen: das Verständnis wird besonders erschwert durch die vordere Querfalte, welche quer über das vordere Ende des Mesodermrohres hinweggeht und sowohl bei seiner starken Entwicklung wie bei seiner Rückbildung die Verhältnisse des Vorderpoles wesentlich beeinflusst, ohne selbst Antheil am Aufbau eines bestimmten Organs zu nehmen. Die in den Textfiguren (4, 5 und 6) wiedergegebenen Querschnittserien demonstrieren die Entwicklungsvorgänge am vorderen Ende des Mesodermrohres.

Die erste Serie Textfig. 4) zeigt in Schnitt *f* das Mesoderm dicht hinter der vorderen Querfalte, es liegt als flaches Rohr mit der Bauchseite dicht an. In Schnitt *d* ist die vordere Querfalte getroffen, diese verursacht beiderseits eine Einschnürung des Blastoderms, die so tief ist, dass das Mesodermrohr an dieser Stelle stark verschmälert erscheint. Dicht vor der vorderen Querfalte (Schnitt *c*) zeigt das Mesoderm wieder eine ähnliche Form wie in dem hinter der Falte gelegenen Schnitt. Aber nur wenig weiter nach vorn öffnet sich das Rohr zu einer breiten Rinne Schnitt *b*. Es ist die konvergierende Falte. Die noch weiter nach vorn gelegenen Schnitte, also die durch die vordere Keimstreifenanlage (Schnitt *a*) lassen noch keine Differenzirung erkennen.

In dem wenig älteren Stadium (Fig. 5 *f*) zeigt das Mesoderm zwischen der vorderen Querfalte dieselbe Einschnürung. Nach vorn wird das Lumen des Mesodermrohres sehr weit (*e*) und geht in zwei seitliche Rinnen über (*d*), welche (Schnitt *c*) allmählich verstreichen. Es ist die konvergierende Falte, deren Schenkel näher zusammengerrückt sind und sich nach vorn verlängert haben, indem sie die hier noch unentwickelte Partie der vorderen Keimstreifenanlage von hinten her umfassen (Schnitte *e—a*).

In Textfig. 6 zeigt Schnitt *g* wieder das durch die vordere Querfalte stark verengte und nun auch in die Tiefe verlagerte Mesoderm. In Schnitt *f* ist das Rohr wieder stark verbreitert, aber das Lumen



ist nicht leer (cf. Textfig. 5 *e*), sondern es hat sich vom Vorderpole aus eine Zellenmasse in dasselbe hineingeschoben. Das Mesodermrohr erscheint nunmehr nach außen hin geschlossen. Die konvergierenden Falten schließen sich also in der Richtung, wie sie entstanden sind, von hinten nach vorn. Schnitt *e* trifft in der Medianlinie das vorderste Ende des Mesoderms; das Lumen fehlt in der Medianlinie und setzt sich nur noch auf beiden Seiten als das der konvergierenden Falten fort. In Schnitt *d* ist auch der mediale Theil des Mesoderms verschwunden. Als Fortsetzung aber erkennt man die konvergierenden Falten, welche sich hier noch nicht nach der Oberfläche hin geschlossen haben. In Schnitt *c* treten diese Falten weiter aus einander und werden schwächer. In Schnitt *b* verlaufen sie als seichte Rinnen an der Oberfläche; das zwischen diesen beiden Mesodermfalten gelegene Feld ist als zur vorderen Keimstreifenanlage gehörig zu betrachten; während hier die Zellen derselben noch keine Differenzirung zeigen, lässt der vorderste Schnitt der Serie (*a*) bereits die ersten Wucherungen der vorderen Darmanlage erkennen, und beweist zugleich, dass sie mit dem Mesoderm während ihrer Entwicklung in keiner Verbindung steht.

Die Verhältnisse am hinteren Keimstreifenende sind wesentlich einfacher und leichter zu verstehen. Während in Fig. 33 der Taf. III noch alle Zellen der ganzen Keimstreifenanlage eine gleiche Beschaffenheit zeigen, haben sich in Fig. 34 diejenigen des Mittelstückes stark vergrößert. Fig. 35 zeigt eine tiefe, durch die hintere Querfalte scharf begrenzte Mesodermrinne.

Die Zellen der hinteren Keimstreifenanlage haben ebenfalls begonnen zu wachsen, aber nicht vom hinteren Ende des Mesoderms progressiv fortschreitend, sondern beide Anlagen sind in Figg. 35—37 eben so wie am Vorderpol noch durch niedere Zellen getrennt (*gr*). In Fig. 38 stoßen diese zusammen und hiermit beginnt eine schnelle Versenkung des hinteren Keimstreifentheils in das Dotterinnere. In Fig. 39 ist die Rinne im Begriff, sich über den Polzellen zu schließen. Beide Theile des Keimstreifens zeigen auch hier eine scharfe Grenze (*gr*).

Vergleicht man diese Figuren mit denjenigen des Vorderpols und den in Oberflächenbildern wiedergegebenen Stadien, so ist zu bemerken, dass Figg. 35 und 45 dem Oberflächenbild von Fig. 10 entsprechen; Figg. 36 und 46 dem Stadium der Figg. 11; Fig. 38 und 47 dem der Figg. 13 und 14, und Figg. 39 und 48 den Oberflächenbildern Figg. 15 und 16. Ferner entspricht Fig. 40 dem Längsschnitt in Fig. 49.

Fig. 40 und folgende zeigen nun wie sich das Mesodermrohr immer mehr auf der dorsalen Seite nach vorn schiebt und wie sein hinteres Ende mit in die Tiefe gezogen wird. Es geschieht dies mit immer spitzer werdender Winkelung bis in Fig. 44 zwei Mesoderm-schenkel parallel unter einander liegen. In diesem Stadium hat der Embryo seine größte Länge erreicht, Kopf und Schwanzende liegen dicht beisammen. Dieses dauert aber nur kurze Zeit. Es beginnt nun der sog. Umrollungsprocess in die ursprüngliche Lage: die Anatrepsis. Sie nimmt ihren Anfang mit der Verkürzung der ebenfalls in diesem Stadium sehr lang gestreckten hinteren Darmanlage. Hierbei verliert das hinterste Ende des Mesoderms seine Höhlung, wird schwächer und löst sich schließlich von der Entodermanlage ab; sein Rest nimmt wieder eine mehr oberflächliche Lage an; sodann beginnt die Verkürzung des Embryos und dauert so lange an, bis die Afteröffnung am hinteren Eipole liegt.

Es wird unterlassen, hier die den Längsschnitten entsprechenden Querschnittserien zu beschreiben; diese sollen in dem nächsten Kapitel bei Betrachtung der hinteren Darmanlage berücksichtigt werden.

Es genügt an dieser Stelle die Entwicklung eines scharf begrenzten Mesodermrohres beschrieben sowie einerseits die sekundäre Ineinanderschiebung von Mesoderm und der ursprünglich vor diesem gelegenen vorderen Keimstreifenanlage, und andererseits die Übereinanderschlebung von Mesoderm und der ursprünglich hinter diesem gelegenen hinteren Keimstreifenanlage klargelegt zu haben, Momente, die zur Beurteilung späterer Entwicklungserscheinungen nicht bedeutungslos erscheinen und auf die weiter hinten zurückgekommen werden soll.

## VII. Entwicklung des Entoderms und des Darmkanals.

Während sich aus dem Mittelstück des Keimstreifens in der oben geschilderten Weise das Mesoderm entwickelt, entsteht aus dem vorderen und hinteren Keimstreifenende die Mitteldarmlage. Wie bereits in der Einleitung erwähnt wurde, war es zunächst in dieser Untersuchung nur beabsichtigt, die Entstehung und das Schicksal der Polzellen festzustellen. Da aber die Entwicklung der vorderen Darmanlage sich noch weit über die Stadien hinaus erstreckt, welche bei der Untersuchung der Polzellen in Betracht kommen, so war leider beim Anfertigen der Präparate auf die älteren Stadien zu wenig Rücksicht genommen

worden. Da in Folge dessen in den späteren Stadien die Reihe der Schnittserien lückenhaft ist, so erscheint es zweckmäßiger, hier den Vorderdarm zunächst unberücksichtigt zu lassen, und erst nach Besprechung der hinteren Darmanlage auf einige bereits in dem Kapitel über die Mesodermbildung beschriebenen Figuren des Vorderpoles zurückzukommen.

Es handelt sich also zunächst um die Zellen, welche bei der ersten Keimstreifenanlage den ganzen hinteren Eipol bedecken und seitlich durch die hintere Querfalte begrenzt sind. Ausgenommen bleiben nur die Polzellen, welche sich schon vorher von den übrigen Zellen differenzirt haben und genau im Centrum dieses Zellenkomplexes liegen. Diese Zellmasse schließt sich also an das hintere Ende des Mesodermrohres an, ist aber durch die hintere Querfalte von diesem getrennt.

Schon oben (p. 28) wurde geschildert, wie allmählich durch Längenwachsthum des Mesoderms die hintere Keimstreifenanlage sammt der hinteren Querfalte auf die Dorsalseite rückt und dort immer weiter nach vorn verschoben wird, während sie gleichzeitig in die Tiefe sinkt. — Ähnlich wie bei der Entwicklung des Mesodermrohres nehmen die Anfangs sehr hohen Zellen mit der fortschreitenden Entwicklung wieder an Höhe ab. Charakteristisch für sie bleibt während dieser ganzen Entwicklungsperiode ihr Reichthum an aufgenommenen Dotterkörnern.

Figg. 37—41 veranschaulichen die allmähliche rinnenförmige Versenkung dieser Anlage. Die in Fig. 38 über den Polzellen gezogene Linie giebt den Kontour der mehr seitlich gelegenen Längsschnitte an. In Fig. 39 wurde absichtlich ein Schnitt gewählt, in dem diese Rinne etwas schräg getroffen ist, so dass der in diesen Stadien nur noch sehr schmale Spalt in schräger Richtung über den Polzellen sichtbar ist. In Fig. 40 haben sich die Ränder der Spalte dicht an einander gelegt, ohne aber mit einander verschmolzen zu sein. Der Rand dieser Rinne würde also der hinteren Querfalte entsprechen. In Fig. 41 hat sich der Spalt durch Vorschiebung des Mesoderms stark verkürzt und in Fig. 42 ist nur noch eine sehr kleine Öffnung übrig geblieben. Die Figg. 41 und 42 lassen die Berührungsstelle des hinteren in die Tiefe umgebogenen Mesodermrohres und der Entodermrinne erkennen (Figg. 41 und 42 *gr*).

Fig. 41 ist dasselbe Stadium, an welchem von GRABER und VOELTZKOW die Enddarmanlage beschrieben worden ist. Nach ihrer Beschreibung soll sich diese letztere dadurch bilden, dass sich das

hintere Ende des Mesodermrohres nach hinten und innen umbiegt. Trotzdem also VOELTZKOW diese Anlage als Verlängerung des Mesodermrohres betrachtet, erklärt er sie für Ektodermalgebilde und da aus demselben auch der hintere Mitteldarm hervorgeht, so bezeichnet er auch diesen als ektodermale Bildung. Dieses wird von GRABER mit Recht kritisirt; seine Auffassung steht in der Mitte zwischen derjenigen VOELTZKOW's und KOWALEVSKY's, welche Letzterer den Mitteldarm aus dem unteren Blatt, dem Entomesoderm, hervorgehen lässt. GRABER unterscheidet an dem unteren Blatt zwei Lagen; eine obere, welche durch die rinnenförmige Öffnung in das Ektoderm übergeht und den Enddarm liefert, und eine untere, welche die direkte Fortsetzung des Mesodermrohres darstellt, und aus welcher der Mitteldarm entstehen soll. Die letztgenannte Anlage wird nach GRABER später noch durch das Mesoderm verstärkt.

Hierzu ist zunächst zu bemerken, dass es sich überhaupt nicht um ein sackartiges, an Länge zunehmendes Rohr handelt, sondern, wie bereits oben dargethan wurde, um die rinnenförmige Versenkung einer ursprünglich schon in gleicher Länge vorhandenen Anlage. Diese Einsenkung ist das Einzige, was diese Anlage mit dem Mesodermrohr gemeinsam hat. Beide unterscheiden sich wesentlich durch ihre zeitliche Entstehung, ihre Anfangs getrennte Anlage, ihre Fortentwicklung und schließlich durch ihr Schicksal.

Dadurch, dass nach der völligen Versenkung der hinteren Keimstreifenanlage unter die Oberfläche die Invagination an dieser Stelle noch fort dauert, wird außer dem hinteren Ende des Mesoderms auch noch das darüber gelegene Ektoderm mit in die Tiefe gezogen (Figg. 41 und 42). Dort beginnen sich die Zellen des letzteren stark zu vermehren und es dehnt sich nach dem Vorderpol hin aus (Fig. 43).

Dieses Verhalten bewirkt zweierlei. Erstens entsteht hier die Amnionfalte, deren Entwicklung bereits auf p. 29 beschrieben worden ist. Hierauf noch näher einzugehen, erscheint überflüssig, da dieses bereits von einer ganzen Anzahl früherer Autoren, so besonders von KOWALEVSKY, VOELTZKOW und GRABER mehr oder weniger eingehend beschrieben worden ist.

Gleichzeitig entwickelt sich in Folge der fort dauernden Wucherung des Ektoderms, der Enddarm. Er bildet also die unmittelbare Fortsetzung der Amnionhöhle nach innen und verbindet diese mit der Entodermhöhle. Hieraus geht hervor, dass die oben erwähnte Ansicht GRABER's über die Bildung des Enddarmes wenigstens in so

fern gültig ist, als er die zur Bildung dieser Anlage bestimmten Zellen richtig erkannt hat.

Aus der hinteren Keimstreifenanlage aber entsteht allein der hintere Theil des Mitteldarmes und nicht, wie VOELTZKOW angiebt, der Enddarm. Dieses wird durch Betrachtung der folgenden Stadien bewiesen.

Bei der Verschiebung nach vorn bleibt die hintere Keimstreifenanlage immer mehr zurück (Fig. 43) und bekommt schließlich eine fast durch das ganze Ei gehende langgestreckte Form. Während vorher Mesoderm und Entoderm ein unmittelbar unter der Oberfläche verlaufendes Rohr darstellten, erfährt dieses einerseits durch die Versenkung der hinteren Mitteldarmanlage, sowie andererseits durch die Verlängerung des Mesodermrohres, und seine Verschiebung über die Mitteldarmanlage zwei Knickungen, so dass schließlich dieses aus Mesoderm und Entoderm bestehende Rohr an der betreffenden Stelle drei über einander liegende Lagen bildet (Fig. 43 *mes*<sub>1</sub> u. *ent*<sub>1</sub> u. *ent*<sub>2</sub>). Die beiden oberen bestehen lediglich aus Mesoderm, die untere aus Entoderm. Das hintere Ende der mittleren Lage setzt sich in das Entoderm fort (Fig. 43 *gr*).

Erst wenn das Wachsthum des Mesodermrohres und die Verschiebung der hinteren Darmanlage nach vorn nachlässt, schiebt sich die hintere Keimstreifenanlage wieder zusammen (Fig. 50). In Folge einer gleichzeitig beginnenden starken Vermehrung nehmen hierbei die in Fig. 44 noch langgestreckten und auffallend großen Zellen schnell an Größe ab. Indem die nun einmal begonnene Kontraktion fort dauert, ballen sich die Zellen immer mehr zusammen, der von ihnen eingeschlossene Hohlraum verschwindet, und indem sie sich mehr gegen den sich entwickelnden Enddarm abgrenzen, bilden sie eine dichte, sich gegenseitig abplattende Masse polygonaler Zellen, zwischen welchen auch jetzt noch die Polzellen als dunklere kugelige Gebilde eingelagert sind (Fig. 51 und Textfig. 7). Bei dem nun beginnenden Umrollungsprocess wandert diese ganze Anlage wieder nach dem hinteren Pole hin (Textfig. 8—10); hierbei fällt zunächst das starke Längenwachsthum des Proktodäums auf; das äußere Ende desselben wird zweifellos durch die Kontraktion des Mesoderms nach hinten umgebogen, so dass nunmehr zwei Enddarmschenkel über einander gelegen sind.

Die hintere Keimstreifenanlage wandert zunächst ebenfalls nach hinten (Textfig. 8), biegt sich aber dann wieder nach vorn um. Dass hieraus durch Spaltung in zwei laterale Theile die hinteren Mittel-

darmäste hervorgehen, wird von KOWALEWSKY, VOELTZKOW und GRABER übereinstimmend geschildert. — So weit ich diese Stadien untersuchte, kann ich die Angaben der genannten Autoren bezüglich der späteren Entwicklungsstadien des Darmkanals im Ganzen be-

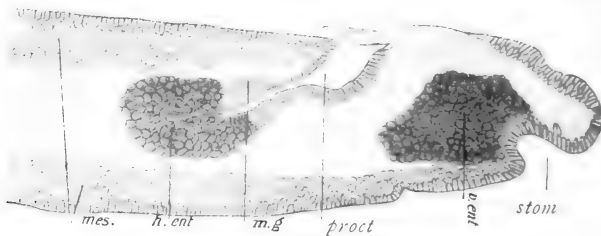

Textfig. 7.

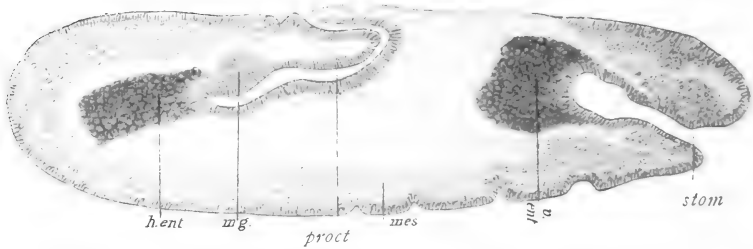

Textfig. 8.

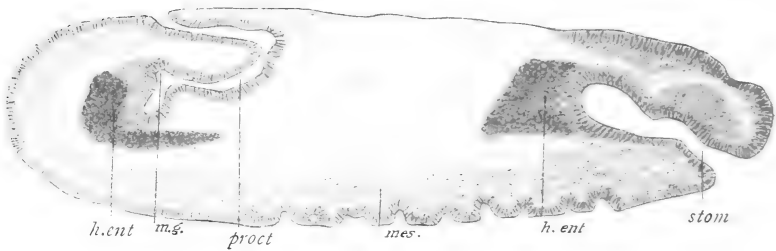

Textfig. 9.

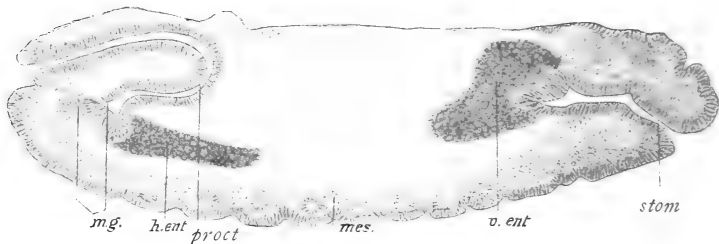

Textfig. 10.

Textfigg. 7–10. Verkürzung des Embryos. *stom*, Stomodäum; *proct*, Proktodäum; *v.ent* und *h.ent*, vordere und hintere Entodermanlage; *mes*, Mesoderm; *m.g*, MALPIGHI'sche Gefäße.

stätigen. An der Grenze zwischen Enddarm und Mitteldarm entstehen ektodermale Ausstülpungen, aus welchen sich, übereinstimmend mit der Entwicklung anderer Insekten, wie aus den späteren, von GRABER beschriebenen Stadien hervorgeht, die MALPIGHI'schen Gefäße (Textfigg. 7 bis 10) entwickeln.

Die so sehr stark von der vorstehenden Darstellung abweichenden Berichte früherer Arbeiten haben lediglich ihren Grund in der mangelhaften Herstellung von Längsschnitten. Allein in Folge dessen war es möglich, dass VOELTZKOW die beginnende Einsenkung des hinteren Keimstreifens mit der bereits auf der Rückwanderung befindlichen Darmanlage, also zwei zeitlich so sehr weit verschiedene Vorgänge, verwechseln konnte. In VOELTZKOW's Fig. 15 erkennt man genau das in Fig. 41 dieser Arbeit wiedergegebene Stadium. VOELTZKOW selbst hat über seine Zeichnung nur wenig Erklärendes gebracht und GRABER und RITTER haben sich vergeblich bemüht, diese Figur zu erklären. Ein Vergleich mit Fig. 41 dieser Arbeit erläutert das Stadium. Wie gesagt, handelt es sich um einen ungenügend orientirten Schnitt.

Zum Schlusse sei noch die auf Grund einiger Schnittserien gegebene kurze Darstellung BÜTSCHLI's (1888) erwähnt. Der von ihm wiedergegebene schematische Längsschnitt entspricht der Fig. 43. BÜTSCHLI vermuthet in der hinteren Einstülpung richtig die Mitteldarmanlage und glaubt andererseits auf Grund von Querschnitten zweier dicht auf einander folgenden Stadien eine Cölobbildung in Verbindung mit dieser Entodermanlage gefunden zu haben.

Während in den früheren Arbeiten zur Demonstration der histologischen Veränderungen in Folge der schwierigen Herstellung von Längsschnitten meist nur Querschnitte gegeben wurden, sollen diese nur noch als Ergänzung dienen. Man wird erkennen, dass sich in den verschiedenen Stadien immer wieder dieselben Bilder wiederholen, so dass also die ersten Veränderungen, wie bereits an den Längsschnitten erkannt wurde, wesentlich in einer Verlängerung, resp. Verkürzung der Anlagen bestehen. Dass dies an Querschnitten leicht übersehen werden kann, ist selbstverständlich.

Die Serie (Fig. 52 *a—d*) zeigt die erste Entwicklung der hinteren Keimstreifenanlage. An der Ventralseite ist die Keimstreifenrinne geschlossen, sie endet in Schnitt *c*. Auf der Dorsalseite liegen die Polzellen über den stark in die Länge gewachsenen Entodermzellen.

Das nächste Stadium zeigt Fig. 53 *a—e*, hier haben beide

Anlagen eine gleiche Tiefe erreicht. Das Mesoderm hat sich nach hinten verlängert, und ist im Begriff sich um den hinteren Pol herumzuschlagen (Schnitt *e*) und endet an der Dorsalseite des Schnittes mit einer breiten Öffnung.

In der Querschnittserie Fig. 54 *a—h* hat das Mesodermrohr sich schon auf die Dorsalseite verschoben. In Schnitt *f* biegt sich das Rohr nach innen um. Hier ist die Verbindungsstelle zwischen Entoderm und Mesoderm zu suchen, und die als Fortsetzung auf den weiter nach vorn gelegenen Schnitten *c* und *d* sichtbare, tief in Dotter gelegene Querrinne entspricht dem Entoderm, während die auf ihr senkrecht stehende und letztere Anlage mit der Oberfläche verbindende Spalte als Ektodermalbildung zu betrachten ist, die nach völliger Versenkung der hinteren Keimstreifenanlage durch fort-dauernde Invagination entstanden ist. Die noch weiter nach vorn gelegenen Schnitte *b* und *c* zeigen schon die von vorn her sich über der Anlage schließende Amnionfalte, welche in der Medianlinie bis zu dem Schnitt *c* reicht und auf den Schnitten *d* und *e* nur noch als seitliche Falten vorhanden ist. Dem Schnitt *f* dieses Stadiums entspricht auch der Schnitt *f* des nächsten (Fig. 55 *a—h*), dieser zeigt ebenfalls die Umbiegungsstelle des Mesoderms, und in den etwas weiter nach hinten gelegenen Schnitten *g* und *h* erkennt man auf der Dorsalseite zwei über einander gelegene Mesodermstreifen, von welchen der innere mit dem Entodermrohr in Verbindung steht. In Schnitt *e* ist nur noch die letzte Spur des nach hinten umgebogenen Mesoderms zu erkennen. Hierdurch wird also bewiesen, dass die senkrecht über der Entoderm-lage liegende Spalte (Fig. 55 *d* und *e*), auf den noch weiter nach vorn gelegenen Schnitten nicht als zum Mesoderm gehörig betrachtet werden kann; es handelt sich hierbei um eine Einstülpung des Ektoderms.

Das nächste Stadium (Fig. 56 *a—g*) zeigt im Wesentlichen dieselben Verhältnisse; berechnet man aber diese Schnitte bei einer Totalsumme von je 300 Querschnitten, so beginnt die erstgenannte Serie (Fig. 55) ungefähr beim 150. Schnitt und reicht bis dicht an das hintere Ende, während die Serie in Fig. 56 *a—g* den Schnitten 120—140, also denen des mittleren Drittels entspricht. Es handelt sich also um die beiden Stadien, welche in Fig. 43 und in Fig. 50 wiedergegeben sind.

Die Querschnittserie Fig. 57 entspricht dem Längsschnitt in Textfig. 7. Die in der Figur gegebenen Querschnitte befinden sich also in ungefähr gleicher Lage wie die der letztgenannten Serie. Der



Enddarm hat sich durch starke Wucherung des Ektoderms als ein breites, quergelagertes Rohr differenziert, dessen Öffnung nach außen in Schnitt *c* zu erkennen ist. Sein Lumen wird also nicht, wie GRABER angiebt, durch die senkrecht über der Entodermanlage befindliche Spalte gebildet, sondern es ist eben so wie die Amnionhöhle und das in den jüngeren Stadien vorhandene Entodermolumen quergestellt. Das von hinten und der Dorsalseite her in die Tiefe versenkte Ektoderm muss also zur Bildung des Enddarmlumens sich auf beiden Seiten nach vorn umschlagen. Dass dies thatsächlich geschieht und der Enddarm sich zuletzt an der Ventralseite zum Rohr schließt, beweisen die Schnitte *f* und *g*, welche zugleich die Übergangsstelle zwischen dem Proktodäum und Entoderm zeigen; in Schnitt *h* sind nur noch Entodermzellen vorhanden. Es hat sich also gezeigt, dass die Einstülpung am hinteren Ende des Keimstreifens zunächst nur als die Mitteldarmanlage zu betrachten ist, und dass die Bildung des Enddarmes erst mit dem Moment beginnt, in welchem nach völliger Versenkung der hinteren Keimstreifenanlage das hintere Ende des Mesoderms sammt dem darüber gelegenen Ektoderm in die Tiefe folgt.

Ganz eben so verhält es sich am Vorderpol. Während Figg. 45 und 46 noch keine Veränderungen in der vorderen Keimstreifenanlage erkennen lassen, zeigt Fig. 47 am Vorderpol eine starke Einbuchtung. Diese aber bildet nicht das Stomodäum, sondern ist die Mitteldarmanlage. In Fig. 48 ist sie weiter nach hinten gerückt und noch mehr ist es in Fig. 49 der Fall; die ganze Anlage, welche sich rinnenförmig und nach vorn gabelig getheilt angelegt hat, ist nun eine kompakte Zellmasse geworden, über der von einer Stomodäumanlage noch nichts zu sehen ist.

Erst in Fig. 50 erkennt man die beginnende Einstülpung von dicht gelagerten Zellen, die sich durch ihre langgestreckte, cylindrische Form von den rundlichen und weniger dicht gelagerten Entodermzellen leicht unterscheiden. Dieses erst ist die Ektodermeinstülpung, welche den Vorderdarm zu liefern hat. Auch sie entsteht eben so wie am hinteren Eipol erst nach der völligen Versenkung der Entodermanlage in die Tiefe, und nach Überwachsung derselben durch das Ektoderm. In Fig. 50 liegt der hintere Theil der Entodermanlage zum Theil noch frei an der Oberfläche. Einige ältere Stadien in der Fortentwicklung der vorderen Darmanlage zeigen die Textfigg. 7—10. Querschnitte, die die erste Entwicklung der vorderen Keimstreifenanlage, also der späteren vorderen Mittel-

darmanlage demonstrieren, sind in den Textfigg. 4, 5 und 6 wiedergegeben und wurden bereits in dem Kapitel über die Bildung des Mesoderms beschrieben. Hier sei noch erwähnt, dass diese drei Serien den Längsschnitten in Figg. 45, 46 und 47 entsprechen. Beide, sowohl Längsschnitte wie Querschnitte, beweisen genügend, dass die vordere Keimstreifenanlage völlig isolirt vom Mesoderm zur Entwicklung gelangt, also eben so wie am hinteren Pole, und sich erst sekundär in das Mesoderm hineinschiebt.

Wie bereits erwähnt wurde, lag es Anfangs durchaus nicht in meiner Absicht, die Entwicklung des Darmkanals und noch weniger diejenige des Vorderdarmes zu bearbeiten. Die Veranlassung hierzu war vielmehr erst eine mittelbare, indem das Schicksal der Polzellen so weit als möglich verfolgt wurde. Ogleich mir eine ziemliche Anzahl von Schnittserien zur Verfügung steht, welche gewisse Aufschlüsse über die Fortentwicklung der vorderen Darmanlage geben, so genügen diese, wie bereits oben erwähnt, keineswegs, um eine Klärung dieser ganz besonders schwer verständlichen Bildungsvorgänge herbeizuführen; es muss deshalb an dieser Stelle auf die Darstellung der letzteren verzichtet werden.

Lässt man zunächst die Keimblätterfrage unberücksichtigt, so bestehen über die Bildung des Mitteldarmes bei den Insekten drei verschiedene Theorien:

- 1) die Entwicklung des Mitteldarmes aus einem Theil des invaginirten Keimstreifens, des Entomesoderms;
- 2) aus dem nicht invaginirten Keimstreifentheil, also aus der äußeren Zellschicht;
- 3) aus Dotterzellen.

Die erste Theorie wurde von BÜTSCHLI und KOWALEVSKY begründet. Nach KOWALEVSKY wird bei *Musca* durch den Vorder- und Enddarm ein Theil des unteren Blattes emporgehoben und bildet die Mitteldarmanlage. Diese Ansicht wurde, wenn auch unter Beibehaltung der Theorie von GRABER, 1889 wesentlich modificirt. Nach ihm wird die erste Anlage des Mitteldarmes gebildet aus der distalen Wand des unteren Blattes und wird dann noch verstärkt durch einen weiteren Theil des unteren Blattes, welcher sich dorsalwärts dem Enddarm anlegt. Diese Beschreibung passt genau auf die Stadien, welche in Figg. 43 und 44 dieser Arbeit wiedergegeben sind. Es ist aber bereits oben beschrieben worden, wie der Zusammenhang des Mesoderms und der hinteren Mitteldarmanlage entstanden ist und wie sich dieser mit der fortschreitenden Entwicklung wieder löst (Fig. 50).

Andererseits ist darauf hingewiesen worden, dass während einer bestimmten Periode die Mitteldarmanlage als eine Fortsetzung der Keimstreifenrinne nach vorn und hinten betrachtet werden kann. Die Entwicklung des vorderen Mitteldarmtheiles führt GRABER ebenfalls auf das Entomesoderm zurück und führt bei seinen Untersuchungen an *Lina* und *Stenobothrus* aus, dass diese Anlage zwar aus Ektoderm gebildet erscheine, dass sie aber dennoch dem Ptychoblast zuzurechnen sei, denn am Vorderende der Gastralfurche liege eine isolirte Zellmasse, man könne sie aber nicht als Ektoderm bezeichnen, da die Gastralfurche noch offen sei und der definitive Mund noch fehle.

Der von KOWALEVSKY für die Mitteldarmbildung der Insekten vertretenen Theorie schloss sich bekanntlich auch HEIDER für *Hydrophilus* an. Ferner vertraten diese Anschauung GRASSI für die Biene, RITTER (1890) für *Chironomus*. Im Ganzen stehen auch die neueren Arbeiten von KNOWER (1899) über Termiten und CLAYPOLE (1898) über *Anurida* wenigstens theoretisch auf diesem Standpunkt.

Den gleichlautenden Resultaten an *Blatta* von CHOLODKOWSKY (1888, 1891) und WHEELER (1889) stehen die Angaben von HEYMONS (1895) gegenüber, welcher an denselben oder verwandten Objekten eine ektodermale Mitteldarmbildung beschreibt.

Bezüglich dieser Theorie der Mitteldarmbildung aus dem Ektoderm haben also die vorstehenden Resultate ergeben, dass der Mitteldarm bei den Musciden nicht aus einem mittleren Theil der invaginirten Keimstreifenrinne hervorgeht.

Dieser ersten Theorie entgegengesetzt wird die Bildung des Mitteldarmes aus dem nicht invaginirten Keimstreifenheil vertreten von WITLACZIL (1884) für die Aphiden und von VOELTZKOW (1889) für *Musca* und *Melolontha*. Hiernach soll die Entwicklung vor sich gehen von den blinden Enden des Vorder- und Enddarmes aus. Beide bezeichnen desshalb den Mitteldarm als ektodermales Gebilde. Hierbei widerspricht sich aber VOELTZKOW selbst, indem er vorher angiebt, dass der Enddarm seinerseits aus dem hinteren Ende der Keimstreifenrinne, also aus dem invaginirten Theil des Keimstreifens entstehen soll. RITTER begründet in seiner Arbeit über *Chironomus* (1890) die ektodermale Natur des am hinteren Ende des Keimstreifens gelegenen und in Dotter hineinwachsenden Rohres damit, dass das Mesoderm nicht mit in die Tiefe gezogen, sondern bei der Einstülpungsöffnung des hinteren Rohres enden sollte, und führt als Beweis den ungenügend orientirten Schnitt in Fig. 15 der VOELTZKOW'schen Arbeit an.

Mit mehr Erfolg hat HEYMONS 1895 die Mitteldarmbildung aus dem Ektoderm begründet, indem er für die Grylliden, Blattiden, *Forficula* und andere Insekten nachzuweisen suchte, dass der Vorderdarm das bereits gebildete Mesoderm durchbricht, so dass der Mitteldarm eben so wie das Stomodäum und Proktodäum vom äußeren Blatt abstammen. Ihm schließt sich SCHWARTZE (1899) bezüglich der Lepidopteren in allen Punkten an und einen ganz ähnlichen Standpunkt nimmt auch LÉCAILLON (1898 und 1899) in seinen ausführlichen Untersuchungen der Coleopterenentwicklung (Chrysomeliden) ein, indem er wie HEYMONS die Dotterzellen für das Homologon des Entoderms erklärt und, da diese bei den höheren Insekten schwinden, den letzteren im ausgebildeten Zustand ein inneres Keimblatt überhaupt abspricht. Der Mitteldarm entsteht nach seiner Darstellung, ähnlich wie HEYMONS es beschrieb, durch Auswachsen von Epithelstreifen vom Stomodäum und Proktodäum aus.

Auch nach CARRIÈRE und BÜRGER erfolgt bei *Chalicodoma* die Bildung des Mitteldarmes unabhängig von dem mittleren Keimstreifen; und ich möchte auf die Darstellung dieser Autoren ein besonderes Gewicht legen, da sie mit meinen Beobachtungen an *Musca* zweifellos eine große Ähnlichkeit zeigt. Nach CARRIÈRE und BÜRGER entsteht die Mitteldarmanlage bei *Chalicodoma* ohne genetischen Zusammenhang mit dem Mesodermrohr, und zwar aus medianen Blastodermpartien vor und hinter der Mittelplatte, während diese selbst zur Bildung des Mesoderms eingesenkt wurde. CARRIÈRE und BÜRGER betrachten desshalb die Mitteldarmanlagen, da sie schon vor der Entwicklung des Vorder- und Enddarmes, dagegen ungefähr gleichzeitig mit dem Mesoderm abgeschnürt werden, nicht als ektodermale Gebilde, sondern als aus dem Blastoderm entstandene selbständige Keime. Man sieht, dass die Übereinstimmungen der Angaben von CARRIÈRE und BÜRGER betreffs der Mauerbiene mit den Resultaten der vorliegenden Arbeit über die Musciden ohne Weiteres in die Augen fällt.

Die dritte Theorie bezüglich der Mitteldarmbildung bezeichnet die Dotterzellen als die eigentlichen Entodermzellen. Sieht man von älteren Arbeiten sowie von der WILL's (1888) über die Aphiden und KOROTNEFF's (1885) über *Gryllotalpa*, deren Angaben von WITLACZIL (1884), GRABER (1889) und HEYMONS (1895) bestritten werden, ab, so bleiben für diese Theorie die neueren Arbeiten von HEYMONS (1896 und 1897) über Odonaten und Ephemeriden sowie über *Lepisma* von Bedeutung. HEYMONS will diese Bildungsweise des Mitteldarmes nur

auf die niedersten Insekten beschränkt wissen<sup>1</sup>. Thatsächlich wurde diese Theorie betreffs der Musciden niemals vertreten, doch erscheint es für die Auffassung der Keimblätter bei den Insekten und speciell bei den Musciden nicht ganz unwichtig, nochmals auf meine oben (p. 13) näher beschriebene Beobachtung hinzuweisen, nach welcher die Dotterzellen von *Musca* an jener Stelle des Blastoderms ihren Ursprung nehmen (Figg. 32—34), von welcher später auch die Bildung der hinteren Entodermanlage ausgeht. Es handelt sich um jene offene Stelle im Blastoderm am hinteren Pol des Eies, an der die Polzellen liegen; dieselbe bleibt auffallenderweise auch nach beendeter Einwanderung der Dotterzellen und nach Invagination der hinteren Keimstreifenanlage bis zur Bildung der Mitteldarmanlage fortbestehen. Es ist hierbei zu erwähnen, dass WILL am hinteren Pol des Aphideneies eine ähnliche Öffnung vorfand, die er damals mit dem Blastoporus verglich.

Nun sind ja zwar die Dotterzellen bei den Musciden am Aufbau des Mitteldarmes nicht betheiligt, aber immerhin erscheint ihre Beziehung zu dessen Anlage, d. h. also zum Entoderm, nicht bedeutungslos.

Schließlich seien hier noch die Polzellen erwähnt, die bei den Musciden am hinteren Pole des Eies über der Blastodermöffnung liegen, und welche bereits von BRAND 1878 mit dem Entoderm in Verbindung gebracht wurden und neuerdings von LOWNE 1890 als das primitiv hypoblast bezeichnet werden. Ihre Beziehungen zu den Blastodermzellen des hinteren Poles und den Dotterzellen wurden bereits oben ausführlich erwähnt, im Übrigen sei hier auf das letzte Kapitel der Arbeit verwiesen.

### Allgemeineres über die Entwicklung des Entoderm und Mesoderms.

Die in den beiden letzten Abschnitten dieser Arbeit mitgetheilten Befunde haben gezeigt, dass bei den Musciden die mittlere Partie des Keimstreifens lediglich das Mesoderm liefert, und dass der Mitteldarm aus einer vorderen und hinteren Partie des Keimstreifens hervorgeht, die zunächst in keiner Verbindung mit dem mittleren Theil stehen.

Im Sinne der von KOWALEVSKY, HEIDER, BÜTSCHLI u. A. für die Insekten im Allgemeinen und die Musciden im Besonderen vertre-

<sup>1</sup> Bei den Apterygoten scheinen ja freilich die Dotterzellen eine wichtige Rolle bei der Bildung des Mitteldarmes zu spielen, wie HEYMONS für *Lepisma* zeigte.

tenen Auffassung würden die beiden, dem Entoderm entsprechenden Mitteldarmanlagen als mit der Mesodermplatte zusammengehörig anzusehen sein. Zuerst wird die letztere (als Mesodermrohr, eingesenkt, sodann folgt die vordere und hintere Entodermplatte. Wenn diese Anlagen ihrer Entstehung nach auch zeitlich geschieden sind, so hätte man trotzdem in ihnen eine gemeinsame rinnenförmige Einsenkung, die Gastrularinne, zu erblicken.

Bei einer Reihe von Insekten fand man, dass an der Gastrularinne nur ein vorderer und hinterer Zellenkomplex das Entoderm lieferte, während die mittlere Partie zwischen ihnen zum Mesoderm wird. Trotzdem fasste man den ganzen Vorgang als Gastrulation auf, und seitliche Partien neben jenen beiden, den Mitteldarm liefernden, endständigen Zellenkomplexen verglich man direkt mit Cölomsäcken, die als Divertikel des Urdarmes erscheinen. So erklärt BÜTSCHLI den über der Entodermanlage befindlichen Mesodermtheil, weil er die, beide Anlagen verbindende Rinne beobachtet hat, als Cölobildung. Thatsächlich zeigen gewisse Querschnitte die größte Ähnlichkeit mit einem Urdarm, von dem Divertikel als Cölomsäcke abgehen. Hier sei besonders auf Figg. 44 *b* und 55 *g* verwiesen, in welchen der innere Schenkel des Mesodermrohres mit der Entodermhöhle in Verbindung steht. Es muss aber dem gegenüber Fig. 54 *f* und 55 *f* berücksichtigt werden, welche die Umschlagstelle des Mesodermrohres zeigen und auf Grund deren man eben so gut von vier wie von zwei Divertikeln reden kann. BÜTSCHLI hat nur die Umbiegung, nicht aber den inneren Ast des Mesodermrohres gesehen. An dem von ihm gegebenen Querschnitte wäre allerdings gerade noch die beginnende doppelte Lagerung des Mesoderms zu erkennen gewesen. Das Stadium ist nur wenig älter als das in der Serie Fig. 54 wiedergegebene, und dass es nicht leicht ist schon an diesem Stadium die Verhältnisse zu erkennen, muss zugegeben werden.

Im Übrigen zeigen auch Querschnitte durch das Vorderende Bilder, welche zunächst eine Stütze der von BÜTSCHLI vertretenen Auffassung zu bilden scheinen, und bezüglich deren ich hier nur auf Textfig. 6 *e* hinweise, doch ist dabei sowohl am Vorderpol wie am Hinterende als sehr wesentlich zu berücksichtigen, dass nach den vorliegenden Untersuchungen diese Bildungen erst durch sekundäre Aneinander- und Übereinanderlagerung zweier ursprünglich getrennt entstandener und hinter einander gelagerten Organanlagen entstanden sind. Man kann also nicht sagen, dass das Mesoderm in Form einer

Abfaltung vom Urdarm entstanden sei, sondern es nahm seinen Ursprung unabhängig vom Entoderm und jene zweifelsohne sehr auffälligen Bilder kommen als Ergebnis späterer Entwicklungsvorgänge zu Stande. In wie weit trotzdem auf diese Bilder Gewicht zu legen ist und sie im Sinne der Keimblätterlehre und speciell der Gastrulation, d. h. der Zusammengehörigkeit von Mesoderm und Entoderm, verwendet werden dürfen, diese Frage wage ich auf Grund meiner Untersuchungen nicht zu entscheiden, sondern ich begnüge mich absichtlich mit einer Darstellung meiner thatsächlichen Befunde und ihrer Vergleichung mit denjenigen Thatsachen aus der Insektenentwicklung, die sich in Folge gewisser Übereinstimmungen zum Vergleich von selbst darbieten.

Die Schwierigkeiten, welche die verschiedenartige Anlage des Entoderms und Mesoderms bei den einzelnen Formen, das getrennte Auftreten dieser beiden Anlagen, die Betheiligung oder Nichtbetheiligung der Dotterzellen an der Bildung des Mitteldarmes, die Entwicklung des letzteren selbst und besonders seine Entstehung von zwei räumlich geschiedenen Komplexen aus verursacht haben, fanden in den höchst verdienstlichen Arbeiten von HEIDER, WHEELER, HEYMONS und anderer (im Litteraturverzeichnis angeführten) Autoren entsprechende Würdigung. An Versuchen, alle die verschiedenen Ergebnisse in Bezug der Keimblätterbildung der Insekten mit einander in Verbindung zu setzen, fehlt es in den Arbeiten der genannten Autoren ebenfalls nicht und ich darf in dieser Hinsicht auf sie verweisen.

### VIII. Schicksal der Polzellen.

Über das Schicksal der Polzellen bei den Musciden war bisher nur wenig bekannt geworden. WEISMANN hatte 1863 am Totalpräparat die Wanderung der Polzellen nach der Dorsalseite verfolgt und festgestellt, dass sie dort zwischen den Blastodermzellen verschwinden. VOELTZKOW fand die Polzellen 1889 in dem hintersten Ende der Keimstreifenrinne gelegen, und da sich aus dieser Vertiefung der Enddarm entwickeln sollte, so beschrieb er für ein folgendes Stadium die Lagerung der Polzellen in dieser Darmanlage.

Bereits in einem früheren Kapitel wurde geschildert, wie die hintere Keimstreifenanlage durch das Längenwachsthum des Mesodermrohres nach der Dorsalseite verschoben wird, und wie sie dort rinnenförmig einsinkt.

Dieser Verlagerung folgen auch die Polzellen, welche der hinteren

Keimstreifenanlage central aufgelagert sind; es handelt sich also bei diesen nicht um eine aktive Wanderung, sondern um eine passive Verschiebung. Dem entsprechend findet man die Polzellen in einem späteren Stadium (Fig. 13) in der rinnenförmigen Vertiefung der hinteren Keimstreifenanlage gelegen. Da sich aber aus dieser, wie im letzten Kapitel gezeigt wurde, nicht der Enddarm, sondern der Mitteldarm entwickelt, so kann es nicht wundern, wenn VOELTZKOW in den älteren Stadien die Polzellen vergeblich in dem wirklichen Enddarm gesucht hat.

Während also bei den Musciden die Polzellen Anfangs über dem Blastoderm liegen und später von dem Entoderm völlig eingeschlossen sind, sollen nach RITTER (1890) bei einer anderen Dipterenart, *Chironomus*, die Polzellen schon bei der Bildung des Blastoderms von den Zellen desselben umwachsen und in das Eiinnere verlagert werden. Es kann nicht zweifelhaft erscheinen, dass zwischen diesen Entwicklungserscheinungen bei *Chironomus* und *Musca* gewisse Unterschiede existiren. Einerseits aber werden Nachuntersuchungen bei *Chironomus* wohl zeigen, dass die Polzellen mehr innerhalb des Blastoderms, als unter demselben gelegen sind. Hierfür spricht besonders der Umstand, dass die Polzellen später nicht frei neben dem Enddarm gelegen sind, sondern in einer Zellmasse eingebettet liegen, welche nach RITTER den Mitteldarm zu liefern hat. Andererseits ist zu beachten, dass, wie bereits in dem Kapitel über die Dotterzellen erwähnt wurde, bei den Musciden das Blastoderm sich unter den Polzellen niemals völlig schließt, so dass diese also stets mit dem Dotter in Verbindung stehen, und dass ferner in einem bestimmten Stadium die Polzellen thatsächlich beginnen, das Entoderm zu durchwandern.

Während in den, den Figg. 33—35 entsprechenden Stadien es noch schwer zu entscheiden ist, ob Polzellen, welche zum Theil tief zwischen den hohen Cylinderzellen liegen, zur Einwanderung gelangen, kann dies in den noch älteren Stadien mit Bestimmtheit nachgewiesen werden.

Fig. 37 zeigt unter den Polzellen eine enge Spalte zwischen den hohen Entodermzellen. In derselben liegen zwei kleine Zellen, die nach ihrer Pigmentirung und nach der Größe der Kerne nur Polzellen sein können. Eine dritte Zelle liegt schon am inneren Ende des Kanals, während andere Polzellen noch oberflächlich gelegen im Begriff sind, sich zwischen die Entodermzellen einzuschieben. Die schon in diesen Stadien ins Innere gelangten Polzellen gehen allem



Anschein nach zu Grunde, wenigstens zeigen sie keinerlei Erscheinungen einer Fortentwicklung, andererseits aber findet man an gleicher Stelle in Form kleiner Protoplasmaschollen die Reste bereits zu Grunde gegangener Zellen. Dieses Verhalten wurde bereits in dem Kapitel über Dotterzellen erwähnt, und es wurde darauf hingewiesen, dass HEYMONS bei *Forficula* die Degeneration einiger Geschlechtszellen beobachtet hat. Möglicherweise darf das Verhalten hier und dort verglichen werden.

Mit der fortschreitenden Versenkung der Entodermanlage wird die Öffnung unter den Polzellen immer breiter (Figg. 38 und 39) und man erkennt nun genau, dass es sich nicht um einen scharf begrenzten Kanal, sondern um eine unbestimmte Lückenbildung im Entoderm handelt, die um so stärker wird, je mehr die Entodermanlage nach vorn verschoben und in die Länge gezogen wird (Figg. 40 und 41). Mit diesem Auseinanderrücken der Entodermanlage beginnen auch die Polzellen ihren Zusammenhang mehr und mehr zu verlieren.

Von der Anfangs kompakten Polzellenmasse lösen sich zunächst immer mehr Zellen los, um in die unter ihnen befindlichen Lücken zwischen den Entodermzellen einzuwandern (Figg. 40 und 41). Dann beginnt auch der zurückgebliebene Rest der Polzellen sich in seinem Zusammenhang zu lockern. Die einzelnen Zellen rücken aus einander und schließlich liegen alle Polzellen isolirt (Figg. 42 und 43). Sie befinden sich zum Theil noch in ihrer ursprünglichen Lage, d. h. in der durch die einsinkende Entodermanlage entstandenen Höhle, andere liegen mitten zwischen den Entodermzellen und ein dritter Theil ist nach dem Dotter hin ausgetreten.

Figg. 44a und b lassen erkennen, dass die Polzellen nicht nur in der Längsrichtung, sondern auch nach beiden Seiten aus einander gerückt sind, allerwärts vertheilt zwischen den Entodermzellen gelegen sind. Besonders bemerkenswerth aber ist hierbei, dass die Verbreitung der Polzellen nur auf die Erstreckung der Entodermanlage beschränkt ist und dass eine Einwanderung in das diesem dicht angelagerte hintere Ende des Mesoderms nicht stattfindet. Das äußerst charakteristische Aussehen der Polzellen und deren leichtes Erkennen neben den übrigen Zellen lässt hierüber keine Zweifel aufkommen. Von wenigen Ausnahmen abgesehen, in welchen Polzellen zwischen dicht gedrängten Entodermzellen eingezwängt liegen, haben sie stets ein kugelig rundes Aussehen. Ihr Protoplasma erscheint in Folge der von der Dotterplatte am hinteren Pole des ungefurchten Eies

herstammenden Pigmentirung dunkler grau melirt, als das der übrigen Zellen. Ferner unterscheiden sie sich von den Entodermzellen dadurch, dass sie keinen Dotter aufnehmen, während sich bei jenen stets größere Mengen noch unveränderten Dotters als Nahrung im Zellprotoplasma eingelagert findet.

Schließlich wird die Unterscheidung von Polzellen und Entodermzellen noch ganz besonders durch den Größenunterschied erleichtert. Während die Polzellen betreffs ihrer Größe durch alle Stadien hindurch ein unverändertes Aussehen behalten, lassen die Entodermzellen eine fortwährende Änderung in Bezug auf Form und Größe erkennen. In Folge der andauernden Dotteraufnahme werden die Entodermzellen auffallend groß, so dass die um ein Vielfaches kleineren Polzellen zwischen ihnen besonders leicht erkennbar sind. Dieser Größenunterschied beginnt nun aber mit der Verkürzung der Entodermanlage, d. h. mit dem Beginn des Umwallungsprocesses allmählich zu verschwinden. In Folge einer starken Vermehrung nehmen die Entodermzellen schnell an Größe ab.

In Fig. 50 lassen sich noch beide Zellarten leicht von einander unterscheiden, eben so lassen sich auch in Fig. 51, dem der Textfig. 5 entsprechenden Stadium, die Polzellen erkennen; sie liegen als kugelige dunklere Gebilde zwischen den nur noch wenig größeren, durch gegenseitige Abplattung polygonal geformten Entodermzellen.

Im nächsten Stadium (Textfig. 6) sind alle hier in Betracht kommenden Zellen von gleicher Größe und Gestalt, und nur das dunklere Aussehen einzelner Zellen lässt in ihnen die Polzellen vermuthen. In den noch älteren Stadien ist die, Anfangs einen Hohlraum bildende großzellige und einschichtige Entodermanlage zu einem dichten Zellklumpen zusammengeschmolzen; die Entodermhöhle, in welche die Polzellen eingelagert waren, ist verschwunden und eine Unterscheidung von Polzellen und Entodermzellen ist nicht mehr möglich.

Die Absicht, die Polzellen noch weiter zu verfolgen, musste also hiermit aufgegeben werden. Eines aber kann mit Bestimmtheit behauptet werden: die Polzellen oder wenigstens deren Derivate liegen auch jetzt noch in der Entodermanlage eingebettet.

Eine Auswanderung der Polzellen in dem Sinne wie HEYMON'S 1891 für die Genitalzellen bei *Phyllodromia* und 1893 und 1895 bei *Forficula* beschrieb, hat, wenigstens so lange die Polzellen verfolgt werden konnten, nicht stattgefunden. Nach HEYMONS sollen sich die Genitalzellen an der inneren Seite des Keimstreifens amöboid nach vorn bewegen, um besonders in die Ursegmenthöhlen des sechsten und sieben-

ten Körpersegments einzuwandern. Man könnte vielleicht in dem oben geschilderten Durchtritt eines Theiles der Polzellen durch die Entodermanlage nach dem Dotter hin den Beginn einer ähnlichen Wanderung erblicken. Einen derartigen Vorgang vermuthend, wurde besondere Aufmerksamkeit denjenigen Zellen zugewandt, welche sich nicht selten zwischen Dotter und Mesodermstreifen, dem letzteren dicht angelagert, vorfinden und welche man für solche auf der Wanderung ins Mesoderm begriffene Polzellen ansehen könnte. Es kann jedoch nach den Befunden nicht dem geringsten Zweifel unterliegen, dass es sich bei diesen Zellen des Fliegenembryos um nichts Anderes als Dotterzellen handelt. Eine Einwanderung der Polzellen in das Mesoderm findet also nach dem, was man verfolgen kann, bei *Musca* nicht statt, sondern die betreffenden Polzellen lagern sich dem Entoderm von außen dicht an und verschmelzen mit diesem eben so wie die im Inneren zurückgebliebenen.

Andere Arbeiten über die Entwicklung der Genitalorgane bei Insekten, wie die von METSCHNIKOW 1866, von GRIMM 1870, WITLACZIL 1884, BALBIANI 1885 und Andere geben eine völlig andere Darstellung. Man kann die Resultate dieser Arbeiten dahin zusammenfassen, dass sich die ursprüngliche unpaare Genitalanlage am hinteren Ende des Keimstreifens in zwei symmetrisch gelagerte Hälften theilt, welche von Embryonalzellen umwachsen werden und die sich dann direkt in die Geschlechtsorgane umwandeln sollen. Von einer amöboiden Wanderung der Urgenitalzellen aber ist in keinem Falle die Rede. Ähnlich lauten auch die Angaben von GROBBEN (1879) bei *Moina*, FAUSSEK (1892) bei den Phalangiden und von BRAUER (1894 und 1895) beim Skorpion. Nach Letzterem findet in einem bestimmten Stadium ein Auseinanderrücken der einzelnen Zellelemente der Genitalanlage und deren Umwachsung durch Mesodermzellen statt. Die Verlagerung der gesammten Anlage aber ist nur eine scheinbare und wird dadurch bedingt, dass der ursprüngliche Keimstreifen sich über die Genitalanlage hinaus nach hinten verlängert, so dass die Anfangs am hinteren Ende des Keimstreifens gelegene Genitalanlage mehr nach vorn gerückt erscheint.

Hiernach kommen also bei den Arthropoden zwei verschiedene Bildungsweisen der Genitalorgane aus Urgenitalzellen in Betracht:

- 1) durch Wanderung der einzelnen Urgenitalzellen nach den betreffenden Segmenten;
- 2) durch direkte Entwicklung aus einer kompakten Genitalanlage nach vorheriger Umwachsung durch Mesodermzellen.

Als dritte Bildungsweise käme für den Fall, dass thatsächlich die Polzellen der Musciden die Keimzellen liefern sollten, nun eventuell noch hinzu, die Entwicklung der Geschlechtsorgane aus zerstreut in der Mitteldarmanlage eingelagerten Polzellen.

Wenn man nun auch zugeben muss, dass die so frühzeitige, scharfe Abgrenzung eines bestimmten Zellenkomplexes und zwar stets am hinteren Ende des Keimstreifens bei den zahlreichen, daraufhin untersuchten Arthropoden zur Annahme einer Homologie dieser Zellen verführen könnte, so muss doch andererseits betont werden, dass eine solche Homologisierung bei der Unsicherheit der meisten bisherigen Angaben noch recht erhebliche Schwierigkeiten bereitet.

Thatsächlich hat es auch nicht an Gegnern dieser Theorie gefehlt. WEISMANN, welcher zuerst die Polzellen bei den Musciden genau beobachtet hat, hat sich lange gegen diese Theorie gewehrt. — Eben so hat BRANDT (1878) aufs entschiedenste den Ursprung der Genitalorgane aus den Polzellen bestritten.

Hier soll eingehend nur die in neuerer Zeit erschienene umfangreiche Monographie von THOMPSON LOWNE »The anatomy, physiology, morphology and development of the flow fly« (1890—1895) berücksichtigt werden. Er hält die Polzellen für das »primitiv hypoblast« und die unter ihnen befindliche Öffnung im Blastoderm für den Blastoporus. Er glaubt und er führt weiter aus: »I think that the observations of BALBIANI undoubtedly show, that the gonads are developed from the tissue which originates from the polar cells; but I do not regard them as he apparently does as the polar cells. I think however, they as well as all the hypoblastic tissues, originate from the polar cells« (p. 691).

Wenn es nun leider in dieser Arbeit nicht gelungen ist, das Schicksal der Polzellen bis zur Bildung der Geschlechtsorgane zu verfolgen, so wäre zu versuchen, die Frage, ob überhaupt und in welcher Beziehung die Polzellen zu den Geschlechtsorganen stehen, dadurch zu entscheiden, dass man von der Geschlechtsanlage älterer Embryonen rückwärts gehend den Ursprung derselben auf die Entodermanlage, welche die Polzellen enthält, zurück verfolgte.

Marburg, im Februar 1900.

---

## Litteraturverzeichnis.

1866. BALBIANI, Note sur la reproduction des Pucerons. Compt. rend. T. LXII.
1882. BALBIANI, Sur la signification des cellules polaires des Insectes. Comptes rendus de l'Acad. des sc. Paris.
1885. BALBIANI, Contribution à l'étude de la formation des organes sexuels chez les Insectes. Recueil zoologique suisse. II.
1887. BLOCHMANN, a) Über die Richtungskörper bei Insekteneiern. Morphol. Jahrbuch. XII.
1887. BLOCHMANN, b) Über das regelmäßige Vorkommen von bakterienähnlichen Gebilden in den Geweben und den Eiern verschiedener Insekten. Zeitschrift für Biologie. Bd. XXIV.
1892. BOVERI, Entstehung des Gegensatzes zwischen Geschlechtszellen und somatischen Zellen bei *Ascaris megalocephala*. Sitzungsbericht der Gesellschaft für Morphologie und Physiologie. München. Bd. VIII.
1878. ALEX. BRANDT, Das Ei und seine Bildungsstätte. Leipzig.
1894. BRAUER, Beiträge zur Kenntnis der Entwicklungsgeschichte des Skorpions. Diese Zeitschr. Bd. LVII.
1895. BRAUER, Beiträge zur Kenntnis der Entwicklungsgeschichte des Skorpions. II. Diese Zeitschr. Bd. LIX.
1873. BÜTSCHLI, Entwicklung der Geschlechtsorgane bei *Sagitta*. Ibid. Bd. XXIII.
1888. BÜTSCHLI, Bemerkungen zur Entwicklung von *Musca*. Morphol. Jahrb. Bd. XIV.
1888. N. CHOLODKOWSKI, Über die Bildung des Entoderms bei *Blatta germanica*. Zool. Anz. 11. Jahrg.
1890. CHOLODKOWSKY, Zur Embryologie der Hausschabe. Biolog. Centralblatt. Bd. XI.
1891. CHOLODKOWSKY, Die Embryonalentwicklung von *Blatta germanica*. Mem. Acad. d. St. Pétersbourg. Bd. XXXVIII.
1890. CARRIÈRE, Die Entwicklung der Mauerbiene. Archiv für mikr. Anatomie. Bd. XXXV.
1897. CARRIÈRE u. BÜRGER, Entwicklungsgeschichte der Mauerbiene. Nova Acta. Abhandl. der Kaiserl. Leop. Carol. Deutschen Akad. der Naturforscher.
1898. CLAYPOLE, The embryology and oogenesis of *Anurida maritima*. Journal of Morphology.
1892. FAUSSEK, Zur Anatomie und Embryologie der Phalangiden. Biol. Centralblatt. Bd. XII.
1888. GRABER, Vergleichende Studien über die Keimhüllen und die Rückenbildung der Insekten. Denkschrift der mathemat.-naturwiss. Klasse der kaiserl. Akad. der Wissensch. in Wien. Bd. LV.
1889. GRABER, Vergleichende Studien über die Embryologie der Insekten und insbesondere der Musciden. Ibid. Bd. LVI.
1890. GRABER, Vergleichende Studien am Keimstreifen der Insekten. Ibid. Bd. LVII.
1891. GRABER, Zur Embryologie der Insekten. Zool. Anzeiger. 14. Jahrg.

1870. O. v. GRIMM, Ungeschlechtliche Fortpflanzung einer Chironomus-Art und deren Entwicklung aus dem unbefruchteten Eie. Mém. Acad. St. Pétersbourg.
1879. C. GROBBEN, Die Entwicklungsgeschichte der *Moina rectirostris* etc. Arb. Zool. Institut Wien. II. Bd.
1885. HEIDER, Über die Anlage der Keimblätter von *Hydrophilus*. Abhandl. der k. preuß. Akad. der Wissensch. Berlin.
1889. HEIDER, Die Embryonalentwicklung von *Hydrophilus piceus*. Jena.
1891. HEYMONS, Die Entwicklung der weiblichen Geschlechtsorgane von *Phyllo-dromia germanica*. Diese Zeitschr. Bd. LIII.
1895. HEYMONS, Die Embryonalentwicklung von Dermapteren und Orthopteren. Jena.
1896. HEYMONS, Grundzüge der Entwicklung und des Körperbaues von Odonaten und Ephemeriden. Abh. d. k. Akad. d. Wissensch. Berlin.
1897. HEYMONS, a) Entwicklungsgeschichtliche Untersuchungen an *Lepisma saccharina*. Diese Zeitschr. Bd. LXII.
1897. HEYMONS, b) Über die Bildung und den Bau des Darmkanals bei niederen Insekten. Sitzungsber. Ges. Naturforsch. Freunde Berlin.
1899. KNOWER, The embryology of a Termite. Journal of Morphology.
1885. KOROTNEFF, Embryologie von *Grylotalpa*. Diese Zeitschr. Bd. XLI.
1894. KOROTNEFF, Zur Entwicklung des Mitteldarmes bei den Arthropoden. Biol. Centralblatt. Bd. XIV.
1892. KORSCHULT u. HEIDER, Lehrbuch der vergleichenden Entwicklungsgesch. Jena.
1886. KOWALEVSKY, Zur embryonalen Entwicklung der Musciden. Biol. Centralblatt. Bd. VI.
1898. LÉCAILLON, Recherches sur l'oeuf et sur le développement embryonnaire des Insectes. Paris.
- 1898 u. 1899. LÉCAILLON, Développement embryonnaire de quelques Chrysomélides. Arch. d'Anatomie microscopique. T. I et II.
1865. LEUCKART, Die ungeschlechtliche Fortpflanzung der *Cecidomyen*larve. Archiv für Naturgesch. I.
1893. LOWNE, The blow fly. London.
1876. MAYER, Ontogenie und Phylogenie der Insekten. Zeitschr. f. Naturwiss. Jena.
1866. METSCHNIKOFF, Embryologische Studien an Insekten. Diese Zeitschr. Bd. XVI.
1898. NOACK, Eine Methode zur Orientirung kleiner Objekte beim Zerlegen in Schnitte. Zeitschr. für wissensch. Mikroskopie. Bd. XV.
1890. RITTER, Die Entwicklung der Geschlechtsorgane und des Darmes bei *Chironomus*. Diese Zeitschr. Bd. L.
1862. ROBIN, Memoire sur la production des cellules du Blastoderme chez quelques articulés. Comptes rendus de l'Acad. des sc. Paris. Tome LVI.
1899. SCHWARTZE, Zur Kenntnis der Darmentwicklung bei Lepidopteren. Diese Zeitschr. Bd. LXVIII.
1892. TICHOMIROFF, Aus der Entwicklungsgeschichte der Insekten. Festschrift zum 70. Geburtstage LEUCKART's.
1889. VOELTZKOW, Entwicklung im Ei von *Musca vomitoria* und *Melolontha vulgaris*. Arbeiten aus dem zool.-zoot. Institut in Würzburg.
1863. WEISMANN, Entwicklung der Dipteren im Ei. Diese Zeitschr. Bd. XIII.

1882. WEISMANN, Beiträge zur Kenntnis der ersten Entwicklungsvorgänge im Insektenei. Beitr. zur Anat. u. Physiol. Festschr. für HENLE. Bonn.
1885. WEISMANN, Die Kontinuität des Keimplasmas als Grundlage einer Theorie der Vererbung. Jena.
1889. W. M. WHEELER, The embryology of *Blatta germanica* and *Doryphora decemlineata*. Journ. Morphol. Boston. Vol. III.
1893. WHEELER, A Contribution to Insect Embryology. Journ. of Morphol. Vol. VIII.
1888. WILL, Zur Entwicklungsgeschichte der viviparen Aphiden. Zool. Jahrb. Abth. für Anat. und Ontog. III.
1884. WITLACZIL, Entwicklungsgesch. der Aphiden. Diese Zeitschr. Bd. XL.

## Erklärung der Abbildungen.

### Zeichenerklärung:

<i>af</i> , Amnionfalte;	<i>kkbl</i> , Keimhautblastem;
<i>ah</i> , Amnionhöhle;	<i>kl</i> , Kopfklappen;
<i>a.kstr.</i> , vorderes Keimstreifenende;	<i>kpr</i> , durch Kernteilung hervorgegangene Körperchen;
<i>bl</i> , Blastoderm;	<i>kstr.</i> , Keimstreifen;
<i>blk</i> , Blastodermkern;	<i>mes</i> , Mesoderm;
<i>cv.f.</i> , konvergierende Falte (WEISMANN);	<i>mg</i> , MALPIGHI'sche Gefäße;
<i>do</i> , Dotter;	<i>m.kstr.</i> , mittlere Keimstreifenanlage;
<i>do.pl.</i> , Dotterplatte;	<i>par</i> , Paracyten;
<i>dz</i> , Dotterzellen;	<i>pz</i> , Polzellen;
<i>ect</i> , Ektoderm;	<i>pzk</i> , Polzellenkern;
<i>ent</i> , Entoderm;	<i>pr.do</i> , primärer Dotter;
<i>ent.h.</i> , Entodermhöhle;	<i>proct</i> , Proktodäum;
<i>f1—5</i> , Furchen;	<i>sec.do</i> , sekundärer Dotter;
<i>fk</i> , Furchungskern;	<i>stom</i> , Stomodäum;
<i>gr</i> , Grenze zwischen Mesoderm und Entoderm;	<i>v.ent.</i> , vordere Entodermanlage;
<i>h.ent.</i> , hintere Entodermanlage;	<i>vk</i> u. <i>v.kstr.</i> , vordere Keimstreifenanlage;
<i>h.kstr.</i> , hintere Keimstreifenanlage;	<i>v.gf.</i> , vordere Querfalte;
<i>hgf</i> , hintere Querfalte (WEISMANN);	<i>z.kstr.</i> , hinteres Keimstreifenende;
<i>i.khbl</i> , inneres Keimhautblastem;	<i>zwd</i> , Zwischendotterschicht.

### Tafel I.

Fig. 1—8 sind Durchsichtsbilder der Embryonen von *Calliphora erythrocephala*; sie sind nach lebenden Objekten gezeichnet und sind so orientirt, dass das vordere spitze Ende nach oben gerichtet ist und die ventrale, d. h. die Keimstreifenseite in der Figur nach rechts gelegen ist.

Fig. 1. Blastoderm und inneres Keimhautblastem fertig entwickelt.

Fig. 2. Erste Differenzirung der Blastodermzellen.

Fig. 3. Keimstreifen scharf begrenzt, Differenzirung in drei Theile.

Fig. 4. Rinnenbildung des Mesoderms, Entwicklung der hinteren Keimstreifenanlage des Entoderms.

Fig. 5. Bildung des Mesodermrohres von vorn und hinten beginnend. Ver-

längerung des Mesoderms nach hinten und Verschiebung des Entoderms und der Polzellen nach der Dorsalseite.

Fig. 6. Rinnenbildung der hinteren Entodermanlage.

Fig. 7. Mesodermrohr geschlossen.

Fig. 8. Entwicklung der vorderen und Versenkung der hinteren Entodermanlage.

Figg. 9—16. Oberflächenbilder nach Chromsäurepräparaten gezeichnet; in verschiedener Lagerung orientirt.

Fig. 9. Entwicklung des Keimstreifens.

Fig. 10. Bildung der Mesodermrinne.

Fig. 11. Verschluss der Mesodermrinne von vorn nach hinten beginnend. Entwicklung der konvergierenden Falte.

Fig. 12. Verlängerung des Mesoderms nach hinten und Verschiebung der hinteren Keimstreifenanlage nach der Dorsalseite.

Figg. 13—14. Mesodermrohr bis auf einen kleinen Spalt geschlossen; Entwicklung der vorderen Entodermanlage und Rinnenbildung der hinteren.

Figg. 15 u. 16. Hintere Entodermanlage in das Eiinnere versenkt.

#### Tafel II—IV.

Längsschnitte durch Embryonen von *Calliphora erythrocephala*. Abgesehen von den jüngsten Stadien, in welchen eine genaue Orientirung nicht möglich ist, entsprechen die Schnitte der Dorsoventralebene. Ausgenommen ist nur Fig. 44a; der dieser Figur entsprechende Schnitt liegt etwas seitlich von jener Ebene, und zwar entspricht er genau dem abgeschnittenen Rande des in Fig. 44b wiedergegebenen Schnittes.

#### Tafel II.

Fig. 17. Längsschnitt durch das hintere Ende eines Eies, unmittelbar nach der Eiablage. Am hinteren Pol die Dotterplatte.

Figg. 18—21. Furchungsstadien. Schrumpfung (Fig. 18), Knäuelung (Fig. 19), Auflösung (Fig. 20) und Wolkenbildung der Dotterplatte (Fig. 21).

Fig. 22. Kerne nahe der Peripherie. Dotterplatte verursacht eine gleichmäßige Granulation des am hinteren Pol gelegenen Keimhautblastems.

Figg. 23—26. Die Dotterplatte zieht sich um die in ihren Bereich eingetretenen Kerne zusammen. Bildung der Polzellen.

Figg. 27 u. 28. Vermehrung der Polzellen.

Figg. 29—31. Kerneinwanderung vom hinteren Eipole aus. Bildung der Dotterzellen.

#### Tafel III.

Figg. 32 u. 33. Entwicklung des inneren Keimhautblastems; in Fig. 33 von den Zellen des Keimstreifens absorbiert.

Figg. 34 u. 35. Entwicklung der Mesodermrinne.

Figg. 36 u. 37. Entwicklung der hinteren Entodermanlage und Verschiebung derselben nach der Dorsalseite.

Figg. 38 u. 39. Rinnenbildung der hinteren Entodermanlage.

Figg. 40 u. 41. Durchtritt der Polzellen durch das Entoderm. Versenkung der Entodermanlage in das Dotterinnere.



## Tafel IV.

Figg. 42 u. 43. Verschiebung der Entodermanlage nach vorn, Verlängerung der ganzen Anlage und Auseinanderrücken der Polzellen. Das hintere Ende des stark verlängerten Mesoderms biegt sich nach innen und hinten um. Das Ektoderm wuchert unter der Amnionfalte nach vorn.

Fig. 44. Nach Anfertigung der Längsschnitte bis zu dem in Fig. 44a gegebenen Schnitte wurde der Rest des Objekts quergeschnitten; der Längsschnitt in Fig. 44a entspricht also nicht genau der Dorsoventralebene, sondern der Richtung des abgeschnittenen Randes in Fig. 44b. Der in letztgenannter Figur wiedergegebene Schnitt entspricht der Richtung der Linien  $x-x$  in Fig. 44a. Die hintere Entodermanlage ist stark in die Länge gezogen, in ihr liegen die Polzellen allerwärts vertheilt.

Fig. 45. Längsschnitt durch das vordere Ende; Bildung der Mesodermrinne.

Fig. 46. Mesodermrinne tief, im Begriff sich von vorn beginnend zu schließen.

Figg. 47 u. 48. Versenkung des vorderen Mesodermendes in die Tiefe; Entwicklung der vorderen Entodermanlage.

Fig. 49. Vordere Querfalte und konvergierende Falte zu einer breiten Rinne vereinigt.

Fig. 50. Erste Anlage des Stomodäums. Proktodäum verbindet Amnionhöhle mit Entodermhöhle. Hintere Entodermanlage stark verkürzt und mehrschichtig.

Fig. 51. Hintere Entodermanlage eine kleinzellige, kompakte Zellmasse, zwischen der die gleich großen Polzellen nur noch schwer zu erkennen sind (entsprechend Textfig. 7).

## Tafel V.

Querschnitte durch die hintere Mitteldarm- und Enddarmanlage. Die erstere ist dunkler gefärbt. In ihr befindet sich stets eine Lücke, durch welche die Polzellen mit dem Dotter in Verbindung stehen (*l*).

Fig. 52. Entwicklung der hinteren Keimstreifenanlage.

Fig. 53. Dieselbe ist vollständig unter die Oberfläche versenkt.

Fig. 54. Durch weitere Versenkung dieser Anlage mit nachfolgender ektodermalen Einstülpung Bildung der Amnionhöhle (*c* und *d*) und Versenkung des hinteren Endes des Mesodermrohres (*e* und *f*). Mesodermdivertikel (?) in Schnitt *f*.

Fig. 55. Durch Verschiebung des Mesoderms über die hintere Keimstreifenanlage Bildung eines oberflächlich und eines tiefer gelegenen Mesodermchenkels (*g* und *h*). Mesodermdivertikel (?) in Schnitt *f* und *g*.

Fig. 56. Durch fortdauernde Invagination und Verschiebung Entwicklung des Enddarmes (Schnitt *b*).

Fig. 57. Längenwachsthum des Proktodäums.

# Beiträge zur Kenntnis der Gattung *Tetranychus* Duf.

Nebst Bemerkungen über *Leptus autumnalis* Shaw.

Von

Dr. Reinold v. Hanstein,

Gr. Lichterfelde bei Berlin.

---

Mit Tafel VI.

---

Seit längerer Zeit mit Studien über die Spinnmilben und mit Vorarbeiten für eine umfassendere Bearbeitung derselben beschäftigt, übergebe ich im Nachfolgenden einige meiner bisherigen Ergebnisse der Öffentlichkeit. Wenn ich die Publikation derselben — unvollständig, wie sie einstweilen sind — nicht noch länger hinauschiebe, so bestimmt mich dazu wesentlich der Umstand, dass ich, durch amtliche Thätigkeit vielfach in Anspruch genommen und häufig in der regelmäßigen Fortsetzung meiner Beobachtungen behindert, zur Zeit nicht zu übersehen vermag, wann es mir möglich sein wird, meine Untersuchungen zum Abschluss zu bringen.

Eine vollständige Darstellung des Entwicklungsganges der Tetranychiden liegt bisher noch nicht vor. Ich schildere daher im Folgenden den Entwicklungscyklus zweier Arten der Gattung *Tetranychus* in seinem äußeren Verlauf vom Ei bis zum Eintritt der Geschlechtsreife. Die Anzahl der Milben, deren vollständige Entwicklung wir durch direkte Beobachtung kennen, ist noch immer nicht allzu groß. Trotzdem haben sich bereits eine Anzahl recht verschiedener Entwicklungstypen beobachten lassen. Die Mittheilungen CLAPARÈDE'S über *Atax Bonzi* und *Myobia musculi*, HENKING'S über *Trombidium fuliginosum*, sowie KRAMER'S über *Diplodontus filipes* und *Nesaea fuscata* haben zu Erörterungen über die Frage geführt, welche Bedeutung dem Apoderma in der Milben-Entwicklung zukomme und welches die normale Zahl der in der Ontogenie dieser Thiere auf einander folgenden Entwicklungsstadien sei. Der Nach-

weis zweier beweglicher, achtfüßiger Nymphenstadien bei *Tetranychus*, bei völligem Fehlen jeder Spur einer Apoderma-Bildung und damit auch der von HENKING als Schadonophan-, Nymphophan- und Teleiophan-Stadium bezeichneten Typen dürfte um so bemerkenswerther sein, als die Tetranychiden in diesen beiden Punkten von den ihnen sonst vielfach so ähnlichen Trombidien und Hydrachniden abweichen.

Die Art, wie die Tetranychiden sich zum Beziehen ihrer Winterquartiere vorbereiten, hat durch die damit verbundene auffällige Spinnthätigkeit schon vor langer Zeit die Aufmerksamkeit der Naturforscher auf sich gezogen. Einige genauere Beobachtungen über die Lebensweise der Thiere während der letzten Herbstwochen und ihr Verhalten in den Winterquartieren dürften auch heute des biologischen Interesses nicht entbehren.

Der Körperbau der Tetranychiden wurde zuletzt vor 24 Jahren durch DONNADIEU zum Gegenstande einer umfangreichen, monographischen Darstellung gemacht. Leider erweist sich dieselbe bei genauerem Studium als wenig verlässlich und enthält eine Reihe durchaus unrichtiger Angaben. Zu einer genaueren Erkenntnis des Baues der sich zum Theil verdeckenden Organe bedarf es der Anfertigung von Schnitten, zu welcher mir zu meinem Bedauern bisher die Zeit gefehlt hat. Die weitere Vervollständigung späterer Publikation vorbehaltend, beschränke ich mich hier auf einige Angaben über den Bau der Mundtheile, des Athmungsapparates und der Muskulatur, durch welche das bisher Bekannte in einigen Punkten ergänzt und vervollständigt wird.

Die bis in die neueste Zeit in einigen zoologischen Hand- und Lehrbüchern anzutreffende Angabe, dass die unter dem Namen *Leptus autumnalis* beschriebene kleine rothe, gelegentlich auch beim Menschen als Ektoparasit auftretende Milbenlarve in den Entwicklungskreis von *Tetranychus telarius* gehöre, veranlasste mich, auf den Ursprung dieser Annahme etwas ausführlicher einzugehen, um dadurch zum Verschwinden derselben aus der Litteratur so weit möglich beizutragen.

Im einleitenden Abschnitt gebe ich eine möglichst vollständige Übersicht der bisher über die *Tetranychiden* veröffentlichten Arbeiten. Leider war es mir nicht möglich, in alle einschlägigen Schriften selbst Einsicht zu nehmen. Namentlich bedauere ich, dass mir die größere Arbeit NÖRDLINGER's über die Pflanzenspinne bisher nicht zugänglich geworden ist. Dieselbe scheint wegen ihres Abdruckes

in einer wenig verbreiteten Zeitschrift überhaupt nicht sehr bekannt geworden zu sein. Ich habe sie in keiner der späteren Arbeiten citirt gefunden, auch in den Jahresberichten des »Archivs für Naturgeschichte« vergebens nach einem Bericht über dieselbe gesucht.

Das Manuskript vorliegender Arbeit wurde Anfang Januar 1901 abgeschlossen.

### Litteratur.

Die mit \* bezeichneten Arbeiten waren mir nicht zugänglich.

1. AMERLING, Über die ersten Stände und die Parthenogenese von *Tetranychus telarius*. Sitzungsber. der Böhm. Gesellsch. der Wissensch. Prag 1862. Bd. I. p. 71—72.
- \*2. N. BANKS, The red spiders of the United States (*Tetranychus* and *Sigmaeus*). U. St. Dep. Agr. Div. Entom. Techn. Ser. No. 8. p. 65, 79. — Referat in: *Revue scientifique* (4). XIV. p. 249. Paris 1900.
3. F. BRANDIS, Über *Leptus autumnalis*. Festschrift anlässlich des 50jähr. Bestehens der Prov.-Irrenanstalt zu Nietleben bei Halle a. S. Leipzig 1897. p. 417—430.
4. BREHM's Thierleben. IX. Die Insekten, Tausendfüßer und Spinnen, bearb. von E. L. TASCHENBERG. 3. Aufl. Leipzig und Wien 1892.
5. G. CANESTRINI, Prospetto dell acarofauna italiana. *Fam. dei Tetranychini*, mem. d. R. CANESTRINI. *Atti del R. Istituto Veneto di scienze, lettere ed arti. Serie 6. Tome VII.* p. 491—537.
6. E. CLAPARÈDE, Studien an Acariden. *Diese Zeitschr.* Bd. XVIII. 1868. p. 445—538.
7. G. CUVIER, Le règne animal distribué d'après son organisation. Les Arachnides, par A. DUGÈS et MILNE EDWARDS. Paris.
8. A. L. DONNADIEU, Recherches pour servir à l'histoire des Tétranyques. *Ann. de la soc. Linnéenne de Lyon.* N. S. XXII. 1876. p. 29—164.
9. L. DUFOUR, Description et figures du *Tetranychus lintearius*, arachnide nouvelle de la tribu des Acariens. *Ann. d. sciences nat. Zool.* XXV. 1832. p. 276—283.
10. A. DUGÈS, Recherches sur l'ordre des Acariens en général et la famille des Trombidiens en particulier. I—III. *Ann. d. scienc. nat. Zool.* 2<sup>me</sup> série. I. p. 5—46, 144—174; II. p. 18—63. Paris 1834.
11. FLACH, Über Pflanzenmilben und die Mundtheile der Milben. *Sitzungsber. der niederrhein. Ges. für Natur- und Heilkunde.* XXI. 1864. p. 11—18.
12. H. GACHET, Observ. pour servir à l'histoire de quelques espèces du genre *Acarus* de LINNÉ. *Actes de la soc. Linnéenne de Bordeaux.* Tome V. 1832. p. 306—309.
13. — Extr. d'une lettre relative au *Tetranychus lintearius* et à une *Mygale* des environs de Bordeaux. *Ann. soc. entom. de France.* III. 1834. p. 397—399.
14. GRUBY, Herbst-Erytheme. *Allgem. Wiener Medic. Zeitung.* VI. 1861. p. 19.
15. GUDDEN, Über eine Invasion von *Leptus autumnalis*. *Arch. f. pathol. Anat. u. Physiol.* LII. (5. Folge, II.) Bd. 1871. p. 255—259.

16. W. HAACKE u. W. KUHNERT, Das Thierleben der Erde. 6. Lief. Berlin 1900.
17. H. HENKING, Beiträge zur Anatomie, Entwicklungsgeschichte und Biologie von *Trombidium fuliginosum*. Diese Zeitschr. Bd. XXXVII. 1882.
18. J. F. HERMANN, Mémoire aptérologique, publ. par F. L. HAMMER. Paris 1804.
19. J. V. KENNEL, Lehrbuch der Zoologie. Stuttgart 1893.
20. E. KORSCHOLT u. K. HEIDER, Lehrbuch der Entwicklungsgeschichte der wirbellosen Thiere. Jena 1890—1893.
21. KRAEMER, Beiträge zur Kenntnis des *Leptus autumnalis*. Arch. f. pathol. Anat. u. Physiol. LV. (5. Folge, V.) Bd. 1872. p. 354—367.
22. P. KRAMER, Grundzüge zur Systematik der Milben. Arch. f. Naturgesch. Bd. XLIII. I. (1877.) p. 215.
23. — Über Halarachne Halichoeri Allm. Zeitschr. f. d. ges. Naturw. LVIII. (4. Folge, IV.) Bd. Halle 1885.
24. — Über die Typen der postembryonalen Entwicklung bei den Acariden. Arch. f. Naturgesch. Bd. LVII, 1. (1891.) p. 1—14.
25. F. KÜCHENMEISTER, Über die sogenannte Stachelbeer- oder Erntemilbe, *Leptus autumnalis*. Zeitschr. für Medicin, Chirurgie u. Geburtshilfe. N. F. Bd. I. 1862. p. 289—310.
26. J. LEUNIS, Synopsis der Thierkunde. 3. Aufl. von H. LUDWIG. Hannover 1886.
27. C. LINNÉ, Systema Naturae. Ed. XII. Holmiae 1766.
28. H. LUCAS, Un mot sur le *Tetranychus lintearius*, arachnide trachéenne de la tribu des Acarides. Ann. soc. entom. de France. 4<sup>me</sup> série. VIII. (1868.) p. 741—743.
29. MANGIN, Sur un Acarien parasite des oeillets. Compt. rend. de la soc. de biologie. 10<sup>e</sup> série. I. (1894.) p. 466—468.
- \*30. V. MAYET et P. VIALA, Sur la maladie rouge de la vigne. Montpellier 1893.
31. P. MÉGNIN, Note sur les métamorphoses des Acariens en général et en particulier sur celles des Trombidien. Détermination de la situation zoologique de deux larves improprement nommées: *Trombidium* du faucheur et le *Lepte* automnal, complété par leur description. Ann. sc. nat. Zool. 6<sup>e</sup> série. Tome IV. (1876.) Art. 5.
32. — Sur *Leptus autumnalis*. Compt. rend. Paris. Tome CXXV. (1897.) p. 967.
33. A. NALEPA, Die Anatomie der Tyroglyphen. I u. II. Sitzungsber. d. Akad. zu Wien. Math.-naturw. Klasse. 1. Abth. Bd. XC u. XCII. (1884—1885.)
34. — Die Anatomie der Phytopten. Ibid. 1. Abth. Bd. XCVI. (1887.)
35. H. NÖRDLINGER, Die kleinen Feinde der Landwirthschaft. Stuttgart und Augsburg 1855. (Die 2. Aufl. von 1869 war mir nicht zugänglich.)
- \*36. — Die Pflanzenspinne (*Acarus telarius*) auf der Linde. Böhm. Forstvereinschrift. 53. Heft. (1866.) p. 5—58.
37. V. PEGLION, Il *Tetranychus telarius* nelle melonoie di Palma Campania. Riv. di patol. vegetale. II. Firenze 1892—1893.
38. ROWLEY, On a mite of the genus *Tetranychus*, found infesting lime-trees in the Leicester Museum Grounds. Nature. Tome XLI. p. 41. London 1890.
39. SCHEUTEN, Einiges über Milben. Archiv für Naturgesch. XXIII. (1857.) p. 104—112.

40. A. TARGIONI-TOZZETTI, La bocca e i piedi dei Tetranychus. Bull. soc. entom. ital. IX. (1877.) p. 333 ff.
41. FR. THOMAS, Die rothe Stachelbeermilbe, Bryobia nobilis C. L. Koch ? ein in Deutschland bisher nicht beachteter Schädiger des Stachelbeerstrauches. Gartenflora, herausgeg. von WITTMACK. Bd. XLIII. 1894. p. 488—496.
- 42. — Über die Lebensweise der Stachelbeermilbe und deren Verbreitung in Deutschland. Zeitschr. f. Pflanzenkrankheiten. VI. 1896. p. 80—84.
43. V. TREVISAN, Sul Tetranychus Passerinii, nuova specie di Araneide della tribù degli Acarei. Riv. period. dei lavori della R. Accad. di scienze, lettere ed arti di Padova. 1851—1852. p. 10.
44. W. VOSS, Beiträge zur Kenntnis des Kupferbrandes und des Schimmels beim Hopfen. Verhandl. der zool.-bot. Gesellschaft zu Wien. XXV. (1876.) p. 613 ff.
45. E. WEBER, Über die Spinnmilbe, Tetranychus telarius Dugès, nebst Bemerkungen über die Milben überhaupt. 22. Jahresbericht des Mannheimer Vereins für Naturkunde. (1856.) p. 20—37.
46. W. WINKLER, Anatomie der Gamasiden. Arbeiten aus dem zool. Inst. zu Wien. VII. 1888.

### I. Historisch-Kritisches.

Schon LINNÉ (27, I. p. 10—23) kennt eine spinnende, auf Treibhauspflanzen sowie im Herbst auf der Unterseite von Lindenblättern vorkommende Milbe, die er *Acarus telarius* nennt und folgendermaßen charakterisirt: »*Acarus rubicundo-hyalinus*, abdomine utrinque macula fusca«. HERMANN beschreibt 1804 (18, p. 40—43) drei durch Färbung, Größe und geringfügige Formunterschiede gekennzeichnete spinnende Milben, die er auf Linden, zum Theil auch auf *Althaea rosea* fand. Er weist sie der inzwischen durch FABRICIUS begründeten Gattung *Trombidium* zu und nennt sie *Trombidium telarium*, *tiliarum* und *socium*. Alle drei sind, wie bereits DUGÈS erkannte, zweifellos nur verschiedene Entwicklungsstadien einer und derselben Art. Die braunen Seitenflecken, welche LINNÉ in seiner Diagnose erwähnt, und deren Fehlen HERMANN mit zur Trennung seiner Arten bewog, sind durch die Körperwand hindurchschimmernde Nährsubstanzen und wechseln demgemäß in Größe und Form. Die von HERMANN in Text und Zeichnung hervorgehobenen Formunterschiede geben zur Unterscheidung besonderer Arten keinen Anlass.

LATREILLE stellt in seiner *Encyclopédie systématique* die Spinnmilbe zur Gattung *Gamasus*.

DUFOUR (9) beschrieb 1832 eine rothe, auf *Ulex europaeus* in der Umgegend von St. Sever in Menge vorkommende spinnende Milbe. Da ihm die LINNÉ'sche Art aus eigener Anschauung nicht

bekannt war, er aber die von ihm beobachteten Thiere — von denen er irriger Weise annahm, dass sie keine Taster besäßen — nicht zu den Gamasiden zählen konnte, so bezeichnete er seine Milbe mit einem eigenen Speciesnamen. Der eigenartige, von ihm allerdings noch nicht völlig genau erkannte Bau der Füße veranlasste ihn, für das Thier auch eine eigene Gattung zu begründen und so benannte er dasselbe *Tetranychus lintearius*.

Noch in demselben Jahre erkannte GACHET (12) die Zugehörigkeit der auf der Linde vorkommenden Spinnmilbe zu derselben Gattung. Er — nicht DUGÈS, wie meist angegeben wird — ist der Erste, der auf diese den Namen *Tetranychus telarius* anwendet. Seine Angaben über die Füße und Mundtheile gehen über das von DUFOUR an *Tetranychus lintearius* Ermittelte nicht hinaus, dagegen hat er über Lebensweise und Entwicklungsgeschichte Mancherlei beobachtet (s. u.). Auch hebt er hervor, dass in dieser Art roth gefärbte Individuen relativ selten sind. Eigenthümlicher Weise ist diese Arbeit in der späteren Litteratur nicht beachtet worden. Auch DUGÈS scheint sie nicht gekannt zu haben. Zwei Jahre später (13) publicirte GACHET eine kurze Notiz über *Tetranychus lintearius*, den er bei Bordeaux gleichfalls auf *Ulex europaeus* antraf. Da GACHET der Erste und bis jetzt anscheinend auch Einzige gewesen ist, der *Tetranychus lintearius* in der gleichen Gegend und auf derselben Nährpflanze, wie DUFOUR, sammelte und mit *Tetranychus telarius* verglich, so ist meines Erachtens auf sein Urtheil in Bezug auf das Verhältnis beider Arten zu einander Werth zu legen.

In demselben Jahre (1834) erschien die grundlegende Arbeit von DUGÈS (10), in welcher außer *Tetranychus telarius* noch acht weitere Arten derselben Gattung beschrieben werden. Einen wesentlichen Fortschritt in der Erkenntnis der Organisation dieser Milben bezeichnet seine Darstellung der Mundtheile und Füße. Auch erwähnt er als Erster die Augen der Tetranychen. Über seine biologischen und entwicklungsgeschichtlichen Beobachtungen vgl. weiter unten. DUGÈS stellte die Gattung *Tetranychus* in die Familie der Trombidiiiden, in der sie bis auf Weiteres verblieb. DUFOUR's *Tetranychus lintearius* war ihm aus eigener Anschauung nicht bekannt.

Im Jahre 1851 gab TREVISAN in der Akademie zu Padua eine Übersicht über »la storia, la descrizione, le abitazioni, i costumi« von *Tetranychus telarius* (43). Über den Inhalt dieser Mittheilung verzeichnet der Sitzungsbericht leider nichts. Das, was er zur Charakteristik seiner neuen Species *Tetranychus Passerini* und zur Unter-

scheidung derselben von den übrigen Arten angeht, reicht zu ihrer erkennbaren Kennzeichnung nicht aus.

Wenige Jahre später (1856) berichtete E. WEBER (45) über *Tetranychus telarius*. Nach einer Beschreibung des Gespinnstes und einigen allgemeinen Bemerkungen über die Organisation der Milben liefert er eine Beschreibung des Thieres, welche — von einigen biologischen Angaben abgesehen — nicht über das von DUGÈS Gesehene hinausgeht<sup>1</sup>.

Ein Jahr darauf veröffentlichte SCHEUTEN (39) ein paar mangelhafte Abbildungen und Beschreibungen blattbewohnender Milben, die er *Flexipalpus tiliae* und *Sannio rubrioculus* nannte. Die erste ist sicher — wie schon CLAPARÈDE und DONNADIEU erkannten —, die zweite wahrscheinlich gleichfalls mit *Tetranychus telarius* identisch. Sein *Typhlodromus pyri* dürfte eine Gamasiden-Art sein. Aus dem mehrfach beobachteten gemeinsamen Vorkommen mit *Phytoptus*-Arten sowie aus der Beschaffenheit ihrer — von ihm übrigens nicht eingehend studirten — Mundtheile schließt SCHEUTEN, dass diese Milben die reifen Imagines von Phytopten seien. Die Möglichkeit einer solchen Entwicklung hatte bereits DUGÈS (II, p. 105) erwogen, doch war dieser vorsichtige Beobachter sich über den einstweilen rein hypothetischen Charakter einer solchen Annahme klar. SCHEUTEN hat irgend welche entscheidende Beobachtungen nicht gemacht. Was er als »Übergangsstadium« zwischen beiden Formen abbildet, dürfte einfach eine *Tetranychus*-Nymphe sein.

Auch die bald darauf erschienenen Arbeiten von AMERLING (1) und FLACH (11) haben unsere Kenntnis der Tetranychen nicht gefördert. Ersterer bringt einige recht dürftige Angaben über Überwinterung dieser Thiere, welche nicht einmal die beobachtete Art klar erkennen lassen; vor Allem aber entspricht der Inhalt der kleinen Publikation in keiner Weise ihrem Titel, da sie weder über Parthenogenese noch über die »ersten Stände« dieser Milben auch nur ein

<sup>1</sup> Wesentlich Neues zu bieten, war auch kaum WEBER's Absicht. Die abfällige Kritik, welcher DONNADIEU 8. p. 46 diese Arbeit unterzieht, ist daher nicht gerechtfertigt, am wenigsten durch DONNADIEU's eigene, vielfach wenig sorgfältige Beobachtungen. WEBER's Mittheilung ist ein in einem wissenschaftlichen Verein erstatteter Bericht, der — wie in solchen Fällen üblich — Bekanntes und Neues zusammenfasst. Dass »la science allemande« von WEBER's Arbeit »a semblé faire beaucoup de cas« ist thatsächlich unrichtig. CLAPARÈDE hat dieselbe »eine interessante Abhandlung« genannt, nicht »un travail très complet«. Eine solche auf wenigen Druckseiten schreiben zu wollen, hat WEBER völlig fern gelegen.



Wort enthält. FLACH ist gleichfalls nur sehr oberflächlich über den Bau der *Tetranychen* orientirt. Er hält die braunen Seitenflecken, die schon DUGÈS (I, p. 26) richtig als »matières alimentaires, contenues dans les coecum latéraux de l'appareil digestif« erkannte, für Eier; an einer anderen Stelle äußert er Zweifel, ob er vielleicht gefressene Uredo-Sporen für Eier gehalten habe. Phytopten hat FLACH offenbar nie gesehen, daher bestreitet er, dass Gallen oder ähnliche Bildungen von Milben erzeugt werden. Auch seine Ausführungen über die Mundtheile fügen dem bereits vorher Bekannten nichts hinzu.

NÖRDLINGER, der schon 1855 in seinem Buch über »die kleinen Feinde der Landwirthschaft« (35) der »Pflanzenspinne« kurz Erwähnung that, widmete ihr 1866 eine eigene Abhandlung (36). Leider war mir dieselbe nicht zugänglich.

LUCAS veröffentlichte 1868 eine kurze Notiz über *Tetranychus lintearius* (28), den er bei Roscoff sowie bei Arcaachon, wiederum auf *Ulex europaeus*, antraf. Seine Mittheilung stimmt auffallend, stellenweise wörtlich mit der — dem Verfasser bekannten — ersten Publikation DUFOUR's überein. Verfasser giebt ferner an, dass die Thiere in der Jugend hell, später dunkelroth gefärbt seien, dass sie höchstens 1 mm messen und dass sie erst nach mehreren Häutungen achtfüßig werden.

Haben all diese nach DUGÈS' Arbeiten erschienenen Mittheilungen wenig Neues zur Kenntnis der Spinnmilben beigetragen, so bezeichnet die 1868 erschienene Arbeit CLAPARÈDE's (6) »zur Entwicklung der Gattung *Tetranychus*« einen ganz wesentlichen Fortschritt. Sie bildet einen Theil von des Verfassers ausgezeichneten »Studien an Acariden«. CLAPARÈDE erkannte als Erster die Männchen von *Tetranychus telarius* und wies nach, dass DUGÈS weibliche Nymphen für Männchen gehalten hatte; er zeigte, dass die Spinnfäden nicht, wie die älteren Autoren (DUFOUR, GACHET, DUGÈS) annahmen, von der Analpapille, sondern von einer in den Tastern ausmündenden Drüse abgesondert werden; er erörterte den Bau der Füße und Mundtheile, gab die erste, im Wesentlichen völlig richtige Darstellung des Tracheensystems und studirte die Entwicklung des Embryos im Ei von der Bildung der Keimhaut bis zur Ausbildung der sechsfüßigen Larve.

Ich komme nun zu der umfangreichen Arbeit DONNADIEU's (8), welche alsbald nach ihrem Erscheinen eine sehr anerkennende Besprechung durch FUMOUCZE erfuhr<sup>1</sup>. Ich werde auf diese Arbeit im

<sup>1</sup> Journ. de l'anatomie et de la physiologie. Paris 1876. p. 433.

Einzelnen noch mehrfach zurückzukommen haben; im Ganzen muss leider gesagt werden, dass die durch sie gewonnene Förderung unserer Kenntnisse ihrem Umfang nicht entspricht. Der anatomische Theil ist in seinen Einzelangaben vielfach unzuverlässig. Der Umstand, dass DONNADIEU nicht über geeignete Fixirungsflüssigkeiten verfügte, ist wohl wesentlich Schuld an der zum Theil durchaus unzutreffenden Darstellung der Organisation. Während er über den Kreislauf, die Nahrungsaufnahme u. A. Einzelheiten mittheilt, die ich bei sorgfältiger, mehrfach wiederholter Beobachtung nicht zu sehen vermochte, ist ihm andererseits die selbst an mangelhaft konservirten Thieren oft noch deutlich erkennbare Anordnung der Muskulatur fast völlig entgangen. Was er über das Tracheensystem angiebt, ist, so weit es von CLAPARÈDE abweicht, unrichtig; seine Darstellung der Mundtheile ist schon von TARGIONI-TOZZETTI (40) scharf kritisirt worden. Der embryologische Theil steht gleichfalls hinter der CLAPARÈDE'schen Arbeit zurück. In dem systematischen Abschnitt, in welchem er — abgesehen von den Phytopten — vier Gattungen mit zusammen 13 Arten beschreibt, ermangeln die Diagnosen vielfach der nöthigen Schärfe, die ein sicheres Wiedererkennen der Species ermöglicht. Ältere, von früheren Autoren eingeführte Benennungen fügt er ohne weitere Begründung den seinigen als Synonyma bei; in anderen Fällen achtet er das Prioritätsrecht nicht. So ersetzt er den alten DUFOUR'schen Namen *Tetranychus lintearius* ohne Grund und ohne jede Motivirung durch *Distigmatus pilosus* u. dgl. m. Auch sind seine Citate mehrfach ungenau. Der Name *Tetranychus tiliarius* ist von DUGÈS nicht gebraucht, eben so wenig wie HERMANN die Benennungen *Trombidium maior* und *T. tenuipes* kennt. Das eine von DUGÈS in CUVIER's »Règne animal« unter dem Namen *Leptus autumnalis* abgebildete *Tetranychus*-Männchen wird von DONNADIEU bei zwei verschiedenen Arten als synonym angeführt. Über die Unzuverlässigkeit seiner Maßangaben wird weiter unten zu reden sein.

Ein wesentlicher Theil der DONNADIEU'schen Arbeit ist den Phytopten gewidmet, welche er — wie vor ihm SCHEUTEN — als Larven *Tetranychus*-ähnlicher Milben ansieht. Er bildet für *Phytoptus* (oder wie er schreibt: *Phytocoptes*) *epidermi* eine sechs- und eine achtfüßige Form ab, giebt auch mit Bestimmtheit an, dass sich die Phytopten »par un mode de reproduction agame« vermehren und dann encystiren, und dass aus dieser »Cyste« eine sechsfüßige Form hervorgehe, die bald darauf achtfüßig werde. Wie er aber zu diesen Ergebnissen gekommen ist, sagt er nicht. NALEPA's inzwischen veröffentlichte

Untersuchungen (34), durch welche die Phytopten als zweigeschlechtliche Thiere erkannt wurden, lassen sich mit diesen Angaben nicht in Einklang bringen. Dieser zur Zeit wohl beste Kenner der Organisation der Gallmilben — dem übrigens DONNADIEU's Arbeit nicht bekannt gewesen zu sein scheint — hat sich vielmehr entschieden gegen die Larvennatur derselben ausgesprochen.

So bleibt als wesentlichstes Verdienst der DONNADIEU'schen Arbeit schließlich nur übrig, dass er als Erster die Tetranychiden als eigene Familie von den Trombididen — mit denen sie bis dahin vereinigt wurden — abtrennte.

In demselben Jahre (1876) erschien eine Arbeit von VOSS über den Kupferbrand des Hopfens (44), der durch eine *Tetranychus*-Art hervorgerufen wird. Aus später zu erörternden Gründen kann ich die von VOSS beschriebene und von ihm — im Einverständnis mit NÖRDLINGER — zu *Tetranychus telarius* gestellte Milbe nicht dieser Art beizählen. Die von VOSS gegebene Beschreibung der Organisation erstreckt sich auf die Beine, die Mundtheile, die Tracheen und den Verdauungsapparat. Ihm haben nur weibliche Thiere vorgelegen.

Im Jahre 1877 hat KRAMER (22), gleichfalls ohne DONNADIEU's früher erschienene Arbeit zu kennen, die Tetranychiden zum Range einer eigenen Familie erhoben. In dieselbe stellt er außer *Tetranychus* noch die KOCH'sche Gattung *Bryobia*. In der Familiendiagnose giebt er eine kurze Schilderung der Mundtheile.

Eine ganze Anzahl von Gattungen und Arten beschreibt R. CANESTRINI (5) in dem den Tetranychiden gewidmeten Abschnitt von G. CANESTRINI's *Acarofauna italiana*. Ein Theil derselben war schon früher in den faunistisch-systematischen Arbeiten von BERLESE sowie von G. CANESTRINI und FANZAGO bekannt gemacht worden. Seine Beschreibungen und Abbildungen beschränken sich auf die äußere Organisation, namentlich die Füße und Mundtheile.

Eine Anzahl neuerer Publikationen beziehen sich wesentlich auf die Bedeutung, welche die Tetranychiden als Schädlinge mancher wichtiger Kulturpflanzen — so des Weinstockes (30), der Melone (37), der Nelken (29), der Ananas (2) — gewinnen. In wie weit alle in diesen Schriften bald als »*Tetranychus telarius*«, bald als »rothe Spinne« bezeichnete Thiere wirklich zu derselben Art gehören, dürfte noch näher zu untersuchen sein.

Über den äußeren Bau und die Lebensweise der Gattung *Bryobia* hat THOMAS neuerdings einige lehrreiche Mittheilungen veröffentlicht (41, 42).

## II. Systematisches.

Bei der geringen Größe der Thiere und der Unvollkommenheit der Hilfsmittel, die den älteren Beobachtern zur Verfügung standen, ist es nicht zu verwundern, dass die von diesen aufgestellten Arten häufig so wenig genau charakterisirt sind, dass ein sicheres Wiedererkennen derselben kaum möglich ist. Es bedurfte eben erst einer etwas weiter vorgeschrittenen Kenntnis dieser Milben, um übersehen zu können, welche Merkmale für die sichere Unterscheidung der Arten sich am besten eignen. Auch fehlte es jenen Autoren noch an hinlänglich exakten Messinstrumenten für Thiere von so winzigen Dimensionen. Aber auch DONNADIEU's Species sind, wie bereits oben bemerkt, zum Theil durchaus nicht scharf genug gekennzeichnet. Es bezieht sich dies besonders auf die von ihm unterschiedenen Arten des Genus *Tetranychus*. Namentlich sind die von ihm angegebenen Maße durchaus unzuverlässig. Während mir bisher nicht ein einziges *Tetranychus*-Individuum vor Augen gekommen ist, welches im erwachsenen Zustand voll 0,6 mm gemessen hätte, giebt DONNADIEU die Länge der kleinsten von ihm beobachteten Art = 0,7 mm an, während die übrigen 1 mm und darüber messen sollen. Diese seinen Diagnosen beigefügten Maßangaben weichen nicht nur von denen anderer Autoren, sondern auch von den aus seinen eigenen Figuren sich ergebenden wesentlich ab. So ergibt sich aus seinen Abbildungen, unter Berücksichtigung des von ihm hinzugesetzten Vergrößerungsindex, die Länge von *Tetranychus minor* auf 0,35 mm, während sie im Text = 0,7 mm angegeben sind; *Tetranychus maior*, im Text als 1,5 mm lang bezeichnet, misst nach der Figur nur 0,57 mm u. s. f. Ferner giebt er im Text an, dass *Tetranychus longitarsis* sich von *Tetranychus maior* »par des pattes plus longs et plus grêles et surtout par des tarsees allongés et rétrécis« unterscheidet; nach den zugehörigen Figuren erscheinen jedoch die Beine und speciell die Tarsen beider Arten völlig gleich lang. So bleiben als Artmerkmale oft nur ziemlich vage, wenig brauchbare Farbenunterschiede übrig. Für die in Italien beobachteten Tetranychiden hat CANESTRINI (5) schärfere Diagnosen gegeben, auch die Gattung *Tetranychus* durch die drei Merkmale der stilettförmigen Mandibeln, der Greiftaster und der Ausstattung der Füße mit vier Haftborsten gegenüber den anderen von ihm unterschiedenen Gattungen leicht kenntlich unterschieden. Nur kann ich die für dieses Genus im Allgemeinen gemachte Angabe

»occhi due per parte« für *Tetranychus telarius* nicht als zutreffend anerkennen.

Die von mir bisher eingehender beobachteten Spinnmilben gehören zwei, durch Größe, Anzahl der Augen, Körperform und Färbung wohl unterschiedenen Arten an.

Die eine derselben, die unzweifelhaft dem *Tetranychus telarius* der Autoren entspricht, habe ich vorzugsweise auf unseren beiden einheimischen Linden, *Tilia platyphyllos* Scop. und *Tilia ulmifolia* Scop., namentlich häufig auf ersterer angetroffen. Vom Beginn des Sommers bis tief in den Herbst hinein lebt sie hier in oft ungeheuren Mengen und bringt zuweilen die Blätter schon im August zum Vertrocknen und Abfallen. Dies Thier ist es zweifellos, welches LINNÉ im Herbst auf Lindenblättern fand, das von GACHET und DUGÈS beobachtet wurde und von welchem CLARAPÈDE sagte, dass über seine Artbestimmung keine Meinungsverschiedenheit herrsche. All diese Autoren nennen vor Allem die Lindenblätter als den Aufenthaltsort dieser Milbe, alle erwähnen ihre lebhaftige Spinnthätigkeit und die Abbildungen CLAPARÈDE's zeigen deutlich, dass ihm die hier in Rede stehende Art vorgelegen hat. CANESTRINI (5, p. 497) giebt ihre Länge = 0,40 mm an, ich fand dieselbe bei den erwachsenen Individuen = 0,42 mm im weiblichen, = 0,33 mm im männlichen Geschlecht. TASCHENBERG (4, p. 730) giebt ihr 1,12, DONNADIEU sogar 1,30 mm. Diese Angaben sind unrichtig, wie dies in Betreff des DONNADIEU'schen Maßes schon MANGIN (29, p. 467) auffiel. Die Färbung des erwachsenen Thieres fand ich stets gelb oder grünlich, die seitlichen — durch Darminhalt, der durch die Körperwand hindurch schimmert, hervorgerufenen — Flecken sind von unregelmäßiger Gestalt und nicht immer sehr deutlich. Den eben dem Ei entschlüpften fast farblosen Larven fehlen sie natürlich ganz. Zuweilen sind die Thiere — namentlich in der Jugend — lebhaft grün. Die überwinternden Weibchen fand ich stets tief orange-gelb. Nur sehr selten fand ich rothe Individuen. Einige vereinzelte rothe Milben — im Ganzen vielleicht vier bis fünf — sah ich im Oktober an Lindenstämmen, welche von Tausenden spinnender, zum Bezug der Winterquartiere sich rüstender, orange-gelber Thiere wimmelten. In den zahlreichen, von mir durchmusterten Winterquartieren fand ich kein einziges rothes Weibchen. Da solche sich unter den orange-gelben Genossen durch ihre Farbe sehr deutlich abheben, so sind sie kaum zu übersehen, und da ich wiederholt nach ihnen gesucht habe, so glaube ich — im Einverständnis mit der oben citirten Angabe GACHET's — gerade die Seltenheit roth gefärbter

Individuen als einen für den echten *Tetranychus telarius* charakteristischen Zug ansehen zu dürfen. Ich verweile hierbei etwas länger, weil unsere Milbe namentlich in populären Darstellungen und in der gärtnerisch-landwirthschaftlichen Litteratur vielfach als »rothe Spinne« bezeichnet wird. Kein einziger der Autoren, die sich eingehender mit unserer Art beschäftigt haben, hebt aber die rothe Färbung als ein hervorstechendes Merkmal derselben hervor. DUGÈS (10, I, p. 25) und CANESTRINI (5, p. 497) erwähnen zwar unter den vorkommenden Färbungen auch die rothe, aber Beide an letzter Stelle — also waren wohl die rothen Individuen nicht gerade die häufigsten: auch vermute ich, aus noch zu erörternden Gründen, dass mindestens ein Theil der von ihnen beobachteten rothen Thiere nicht zu *Tetranychus telarius* gehörte. An erster Stelle erwähnen beide Autoren die grüne oder gelbe Färbung. GACHET fand, nachdem er mehrere Jahre nur gelbliche oder grünliche Individuen beobachtet hatte, nur einmal im Oktober »un certain nombre de mites rouges ; WEBER, der die Thiere nur im Herbst sah, fand sie alle mehr oder weniger orangegelb: CLAPARÈDE, der im Text die Farbe nicht erwähnt, bildet Männchen und Larven grünlich ab. Auch HERMANN'S Abbildungen auf Linden lebender Milben sind gelblich grün kolorirt. Es ist also die Bezeichnung unserer Art als »rothe Spinne« nicht nur im zweiten, sondern auch im ersten Wort unzutreffend, denn selbst wenn einmal unter besonderen Bedingungen sich zahlreichere rothe Individuen finden sollten, so ist dies offenbar nicht das normale Verhalten.

Erwähnt sei noch, dass der Körper der weiblichen Thiere in der Mitte beiderseits leicht eingebuchtet erscheint «quelquefois sinueux sur les flancs« DUGÈS 10, I, p. 26. Die beiden Augen hatten — wie ich entgegen der oben citirten Angabe CANESTRINI'S betonen muss — bei allen von mir beobachteten Exemplaren die Form eines unregelmäßig begrenzten, aber einheitlichen rothen Fleckes. Auch fand ich an in Alkohol aufbewahrten Individuen, deren Augenpigment zerstört war, jederseits stets nur eine Linse. Endlich bedarf noch eine irrtümliche Angabe DONNADIEU'S der Berichtigung. Dieser Autor schreibt in der Diagnose des *Tetranychus telarius*: »Autour du stigmaté médian quatre longs poils épais, cylindriques, deux fois recourbés et dirigés deux en avant et deux en arrière«, während er den anderen *Tetranychus*-Arten nur zwei solcher »Haare« jederseits des Stigma zuschreibt. Untersucht man nun die betreffende Körperstelle an der Hand der Beschreibungen und Zeichnungen DONNADIEU'S, so ergibt sich, dass die von DONNADIEU unbegreiflicher Weise für Haare gehaltenen Ge-

bilde Chitinröhren innerhalb der die Mandibeln bedeckenden Haut sind (vgl. Fig. 2 *v.tr.* mit DONNADIEU's Figg. 67, 68, 79), die aller Wahrscheinlichkeit nach zum Tracheensystem gehören. Wie DONNADIEU dazu kommt, dieselben für Haare zu halten, ist mir eben so unverständlich, wie die von ihm dem *Tetranychus telarius* zugesprochene Vierzahl derselben. Ich habe, so viel Individuen ich auch untersuchte, deren stets nur zwei gefunden.

Die zweite Art, die ich namentlich — und oft in sehr großen Mengen — auf *Althaea rosea*, aber auch auf *Lycium barbarum*, *Phaseolus multiflorus*, *Bryonia alba* und *Humulus lupulus*, bisher jedoch niemals auf Linden antraf<sup>1</sup>, wird erheblich größer. Das Weibchen erreicht an Länge 0,57 mm, das Männchen 0,42 – 0,43 mm. Der Rücken ist stark gewölbt, die Färbung grünlich-braun, die zwei seitlichen Flecken markiren sich — natürlich abgesehen von den eben ausgeschlüpften Larven — sehr deutlich. Von der bei *Tetranychus telarius* erwähnten seitlichen Einbuchtung des Körpers habe ich bei dieser Art nie etwas bemerkt, dagegen haben beide Geschlechter jederseits zwei Augenflecken von zusammen etwa 8-förmiger Gestalt (s. Fig. 5), ganz eben so, wie sie die von DUGÈS in CUVIER's Regne animal unter dem Namen *Leptus autumnalis* abgebildete Milbe zeigt. Zuweilen glaubte ich bei lebenden Thieren auch jederseits zwei lichtbrechende Linsen zu erkennen, doch habe ich das an konservirten Exemplaren — deren Augenpigment durch den Alkohol zerstört ist, so dass die Augen bei diesen nur noch durch die Linsen repräsentirt wurden — bisher nicht bestätigen können. Ein weiteres Merkmal dieser zweiten Art besteht nun darin, dass die Weibchen im Herbst intensiv roth gefärbt sind. Während ich im Sommer von Mitte Mai an in meinen Kulturen wie im Freien stets vergebens nach rothen Individuen suchte, begannen solche von Ende August an in wachsender Häufigkeit aufzutreten, bis schließlich die erwachsenen Weibchen fast alle diese Färbung zeigten. Im Jahre 1899 beobachtete ich vereinzelte rothe Weibchen bis in den December hinein, und die im zeitigen Frühjahr 1900 (zuerst am 21. Februar) auf *Althaea*-Blättern aufgefundenen Milben waren gleichfalls roth. Es scheinen demnach nur diese rothen Weibchen zu überwintern. Ich bemerke des Weiteren, dass ich bisher nur Weibchen von rother Farbe angetroffen habe, niemals Männchen oder Larven. Es kann aber wohl sein, dass gelegentlich auch Männchen diese Färbung annehmen, da das von DUGÈS als *Leptus autumnalis* abgebildete lebhaft roth gefärbte Individuum

<sup>1</sup> Sie lässt sich jedoch auf Lindenblättern züchten.

(s. o.), das ich seiner Augenbildung nach nicht — wie CLAPARÈDE und DONNADIEU dies thun — zu *Tetranychus telarius*, sondern vielmehr zu dieser größeren Art ziehen möchte, seiner Körperform nach offenbar ein Männchen ist. Die Spinnfähigkeit ist bei dieser Milbe eben so ausgebildet, wie bei *Tetranychus telarius*. Oft sah ich ganze Stöcke von *Althaea rosea* von dem charakteristischen opalisirenden Gespinst bedeckt. Namentlich geschah dies, wenn die Pflanze, bezw. der ihnen zur Verfügung gestellte Zweig zu vertrocknen begann. Dann gewährte dieser, von einem zahlreich bevölkerten Gespinst bedeckt, dasselbe Aussehen, das die von *Tetranychus telarius* befallenen Lindenstämme im Herbst darbieten.

Ich war Anfangs geneigt, diese Milbe mit dem DUFOUR'schen *Tetranychus lintearius* zu identificiren. Dass dieser nicht ohne Weiteres — wie VOSS (44, p. 618) und CANESTRINI (5, p. 498) es thun — zu *Tetranychus telarius* gezogen werden darf, möchte ich schon aus dem oben über die Herbstfärbung der letzteren Art Gesagte schließen. Sowohl DUFOUR selbst, als GACHET und LUCAS, die Beide das Thier, wie DUFOUR vor ihnen, auf *Ulex europaeus* antrafen, heben ausdrücklich die rothe Färbung des *Tetranychus lintearius* hervor. GACHET, der Erste, der sowohl *Tetranychus lintearius* als auch *Tetranychus telarius* selbst beobachtet hat — die erstere Art in demselben Gebiet, in welchem sie DUFOUR zuerst auffand — betont zudem nachdrücklich die Verschiedenheit beider Formen. Nun fehlen zwar bei diesen Autoren genauere Maßangaben — wie sie damals für so kleine Thiere auch schwer beizubringen waren —, doch würde DUFOUR'S Angabe, der ihnen »à peine un tiers de ligne de longueur« zuschreibt, sich mit den von mir ermittelten Maßen gut vereinigen. Dass DUFOUR bei seiner Species keine Augen auffinden konnte, dürfte eben so wenig ausschlaggebend sein, wie seine ungenaue Darstellung der Füße und Mundtheile; er war eben von seinen mangelhaften Beobachtungswerkzeugen abhängig. Auch GACHET bemerkte die Augen nicht, LUCAS, der (1868) nur mit der Lupe und anscheinend wenig eingehend beobachtete, eben so wenig. Letzterer schätzt die Länge auf »tout au plus un millimètre«. Andererseits muss ich hervorheben, dass eine Angabe GACHET'S der Vereinigung unserer Form mit *Tetranychus lintearius* entgegensteht. Dieser Autor giebt nämlich bestimmt an, dass die Eier von *Tetranychus lintearius* »au moins d'un tiers plus gros« seien, als die von *Tetranychus telarius*, während ich die Eier der beiden von mir beobachteten Thiere stets gleich groß fand. Wie DONNADIEU dazu kommt, seine Species *Distigmatus pilosus* — von



der er angiebt, dass sie als sechsfüßige Larve bis zur vollen Größe von 0,5 mm heranwachse — für identisch mit DUFOUR'S *Tetranychus lintearius* zu halten, dessen kleine, achtfüßige Nymphen GACHET bereits 40 Jahre früher gesehen hatte, ist unverständlich. Übrigens hätte er, falls seine Annahme berechtigt gewesen wäre, den DUFOUR'schen Speciesnamen beibehalten müssen.

Erscheint sonach die Zugehörigkeit unserer Species zu *Tetranychus lintearius* fraglich, so wären weiter die DUGÈS'schen Arten *Tetranychus cristatus* und *Tetranychus maior* zum Vergleich heranzuziehen. Beide übertreffen nach DUGÈS *Tetranychus telarius* an Größe. Erstere scheint, nach DUGÈS' Angabe, im Allgemeinen nicht gesellig zu leben, auch erwähnt er nichts von Gespinsten. Auch ist das Merkmal, das dieser Art den Namen gab, nämlich die längs des Rückenumfangs verlaufende Erhebung, bei unserer Species nicht vorhanden. Bei *Tetranychus maior* sind nach DUGÈS ein Mittelfleck des Rückens, die Vulva, die Beine und die Unterseite des Rostrum roth, der übrige Körper »d'un beau noir«, die Augen röthlich oder weiß. Diese Angaben würden auf unsere Species nur dann einigermaßen passen, wenn man annimmt, dass DUGÈS rothe Herbstformen mit sehr dunkeln und sehr ausgebreiteten Seitenflecken vor sich gehabt habe. Auf die von ihm erwähnten Einzelheiten, betreffend den Bau der Beine und Taster, ist wohl nicht allzuviel Gewicht zu legen, da ihn hier seine mangelhaften Hilfsmittel mehrfach im Stiche gelassen haben. Dagegen bezeichnet DUGÈS den Rücken dieser Art ausdrücklich als flach (»dos plat«), während er bei unserer Art stark gewölbt ist. Ob die von DONNADIEU unter demselben Namen aufgeführte Art auch wirklich dieselbe ist, dürfte zweifelhaft sein. Es ist bezeichnend für das wenig sorgfältige Vorgehen dieses Autors, dass er p. 60 im Gegensatz zu DUGÈS betont, dass jede ausgebildete Species ihre bestimmte stets gleiche Färbung habe (»que ceux-ci, parvenus à l'état adulte, présentaient dans chaque espèce des colorations identiques«) und p. 148 seinen *Tetranychus maior*, unter dessen Synonymen er ausdrücklich den *Tetranychus maior* Dugès anführt, ohne irgend eine Bemerkung über die oben citirten DUGÈS'schen Angaben mit den Worten kennzeichnet: »jaune verdâtre, pieds allongés jaunes pâles, ainsi que le rostre«. Was er sonst zur Charakterisirung dieser Art anführt, trifft — mit Ausnahme der oben schon gewürdigten Angaben über die das Stigma umgebenden »Haare« — Alles auch für *Tetranychus telarius* zu, nur zum Schluss giebt er an, dass *Tetranychus maior* sich von *Tetranychus telarius* durch bedeutendere Größe und andere Färbung unter-

scheide. Der einzige Farbenunterschied jedoch, den er angiebt, ist, dass die erstere Art grünlich-gelb, die zweite grünlich-braun sei. Bleibt also nur die verschiedene Größe. Misst man jedoch seine — angeblich gleich stark vergrößerten — Zeichnungen nach, so erscheint *Tetranychus telarius* eben so groß, einschließlich der Tasterlänge sogar größer als *Tetranychus maior*! Auch sein *Tetranychus rubescens*, der eigentlich nur durch die angeblich auch den Larven und Männchen zukommende rothe Färbung gekennzeichnet ist, erscheint nicht hinlänglich charakterisirt, um als eigene Art gelten zu können.

Von den CANESTRINI'schen Arten kommt *Tetranychus latus* C. et F. unserer Species an Länge nahe (0,50 mm). Der Vereinigung steht jedoch die Körperform entgegen, die von CANESTRINI als »quasi circolare« bezeichnet wird. *Tetranychus latus* erreicht eine Breite von 0,35, unsere Species höchstens eine solche von 0,27 mm. Auch hebt CANESTRINI, *Tetranychus telarius* gegenüber, die Kürze und Spärlichkeit der Haare hervor. Die anderen von CANESTRINI beschriebenen Arten kommen sowohl wegen ihrer geringeren Größe, als auch wegen ihrer abweichenden Körperform und Lebensweise nicht in Betracht.

Da sonach in Anbetracht der nicht hinlänglich präzisen Fassung der älteren Diagnosen es nicht möglich ist, die größere der von mir beobachteten Milbenarten einer der schon beschriebenen Species mit Sicherheit zuzutheilen, so gebe ich ihr einstweilen den Namen *Tetranychus althacae*, indem ich es dahingestellt sein lasse, ob sie nicht doch vielleicht mit *Tetranychus lintearius* Duf. identisch ist. Jedenfalls ist sie von *Tetranychus telarius* Dugès zu trennen.

Die Diagnose von *Tetranychus althacae* wäre demnach folgende:

Länge des Weibchens bis zu 570, die des Männchens bis zu 430  $\mu$ . Rücken stark gewölbt, Färbung grünlich-braun mit stark ausgeprägten dunkeln Seitenflecken. Weibchen von Ende August bis zum nächsten Frühjahr intensiv roth. Körperumriss des Weibchens oval, ohne seitliche Einbuchtung; der des Männchens hinten stark verschmälert. Jederseits vorn auf dem Rücken ein doppelter, rother Augenfleck.

Dem gegenüber würde *Tetranychus telarius* folgendermaßen zu charakterisiren sein:

Länge des Weibchens bis zu 420, des Männchens bis zu 330  $\mu$ . Färbung gelb oder grünlich gelb, zuweilen grün. Überwinternde Weibchen orangegelb, sehr selten roth. Körperumriss des Weibchens an den Seiten in der Mitte leicht eingebuchtet, der des Männchens

nach hinten stark verschmälert. Jederseits vorn auf dem Rücken ein unregelmäßig begrenzter einfacher Augenfleck.

Erwähnen möchte ich noch, dass die Beobachter, welche bisher rothe Tetranychen auffanden, ihre Untersuchungen größtentheils im Herbst oder doch im Spätsommer anstellten. DUFOUR beobachtete »pendant l'automne«, GACHET und LUCAS »vers le milieu de septembre«, VOSS im August. DUGÈS, DONNADIEU und CANESTRINI geben allerdings über die Jahreszeit, in welcher sie roth gefärbte Milben auffanden, nichts an.

Schließlich sei noch hinzugefügt, dass DUGÈS rothe Individuen von *Tetranychus telarius* auf der Linde nicht angetroffen zu haben scheint. Er schreibt von ihnen (10, I, p. 25): »tels étaient surtout ceux de l'Acacia rose; mais sur la rose tremière j'ai trouvé à la fois des individus offrant presque toutes les nuances qui sont probablement liées à quelques circonstances de nutrition.« Auch DUGÈS beobachtete also rothe Milben vor Allem auf *Althaea rosea*, und da ich auf dieser Pflanze bisher den echten *Tetranychus telarius* noch nicht angetroffen habe, so ist es jedenfalls nicht ausgeschlossen, dass auch DUGÈS hier *Tetranychus althaeae* vor sich hatte.

### III. Anatomisches.

#### 1. Mundtheile.

Die Mundtheile der Tetranychen, die eins der charakteristischsten Merkmale dieser Familie bilden, sind bereits mehrfach studirt und beschrieben worden, wobei sich betreffs der Auffassung einzelner Theile verschiedene Differenzen ergeben haben. In dem großen, über die vordere Körperwand hervorragenden »Fleischkegel«, aus dessen unterer Fläche die beiden mehrfach gebogenen Stilette hervorgehen, sieht DUGÈS — unter Bezugnahme auf die ähnlich gebauten Mundtheile seines *Raphignathus ruberrimus* — die verschmolzenen Grundglieder der beiden Mandibeln (10, II, p. 57), deren Endglieder die Stilette sein würden, die er dem »mordant libre« der Trombidien vergleicht. Der gleichen Auffassung begegnen wir bei KRAMER (22, p. 228), der ausdrücklich die Zusammensetzung des »Fleischkegels« aus zwei völlig symmetrischen Hälften hervorhebt. Dem gegenüber sehen CLAPARÈDE (6, p. 485) und TARGIONI-TOZZETTI (40) nur die Stilette als Homologa der Mandibeln an und bezeichnen den »Fleischkegel« als Epistom. Mir scheint die von DUGÈS und KRAMER vertretene Auffassung die richtigere zu sein. Es spricht dafür nicht nur die enge

Verbindung der Stilette mit den Grundgliedern, mit welchen sie stets gemeinsam vor- und zurückbewegt werden, sowie der von KRAMER betonte symmetrische Bau dieser letzteren, deren hintere Theile zudem durch einen fast bis zur Mitte reichenden Einschnitt von einander getrennt sind (Fig. 2 *md*), sondern noch mehr eine von CLAPARÈDE (6, Taf. XL, Fig. 11. gegebene Abbildung, aus welcher deutlich hervorgeht, dass dies Gebilde sich aus einer paarigen Embryonalanlage entwickelt. Bestärkt werde ich in dieser Auffassung durch die Abbildungen, welche CANESTRINI von den scherenförmigen Mandibeln der verwandten Gattungen *Raphignathus*, *Caligonus*, *Stigmaeus* und *Stigmacodes* giebt (5, Taf. VIII, Fig. 1—4). Namentlich zeigt ein Vergleich seiner Fig. 1 (*Raphignathus*) mit Fig. 2 (*Caligonus*), und wieder dieser mit den entsprechenden Theilen von *Tetranychus*, dass es sich hier nur um eine verschiedene Ausbildung des bei *Raphignathus* noch klauenförmigen, bei *Caligonus* stilettförmigen, aber noch wenig gebogenen, bei *Tetranychus* stark doppelt gebogenen Endgliedes handelt. Andererseits aber gewinnt man aus der Betrachtung seiner Figg. 26 und 27 (*Raphignathus anauniensis* R. Can.) den bestimmten Eindruck, dass das von CLAPARÈDE als Epistom bezeichnete Gebilde den beiden, bei *Raphignathus* noch deutlich getrennten Grundgliedern der Mandibeln homolog ist. Bei dieser Auffassung werden die Mandibeln der Tetranychiden denjenigen der Trombididen und Hydrachniden direkt vergleichbar. Die Mandibeln von *Raphignathus* stehen, wie dies schon DUGÈS aussprach, denen der Trombidien noch ziemlich nahe<sup>1</sup>.

Völlig unverständlich sind auch hier die Angaben DONNADIEU's, die schon TARGIONI-TOZZETTI scharf kritisirt hat. Nicht nur sind seine Figuren durchaus unbrauchbar, da sie nicht einmal erkennen lassen, welche Organe oben und welche unten liegen, sondern es ist mir eben so wenig wie dem genannten Autor gelungen, die von ihm als Mandibeln beschriebenen und gezeichneten Theile überhaupt aufzufinden. So, wie er sie zeichnet, existiren sie zweifellos nicht. Spräche er nicht ausdrücklich von zwei getrennten Theilen, deren »écartement peut devenir assez sensible«, so würde man vermuthen, dass er die oben besprochenen, zu dem »Epistom« CLAPARÈDE's, dem

<sup>1</sup> In der oben citirten Darstellung KRAMER's ist allerdings von einer Umbildung der Kiefertaster »zu dem in die Augen fallenden Fleischkegel« die Rede. Der Zusammenhang ergibt jedoch, dass es sich hier nur um einen *Lapsus calami* handeln kann, und dass vielmehr die Mandibeln (Kieferfühler, gemeint sind.

»Fleischkegel« KRAMER's verschmolzenen Grundglieder der Mandibeln meine. Der verdickte Vorderrand dieses Gebildes verlängert sich distad in ein dünnes Chitinblättchen von etwa löffelförmiger Gestalt (Fig. 1 *md'*). TARGIONI-TOZZETTI ist der Erste, der dies ausdrücklich erwähnt, aber schon CLAPARÈDE hat es gesehen; er bezeichnet es in seiner Fig. 17 als Scheide der Cheliceren. Diese Zeichnung ist allerdings nicht genau. Das Blättchen ist in Wahrheit viel dünner, auch überzeugt man sich bei scharfer Einstellung leicht davon, dass es über den stilettförmigen Endgliedern der Cheliceren liegt, also nicht deren Scheide sein kann. Bei nicht genauer Beobachtung können die seitlichen Begrenzungslinien dieses löffelförmigen Anhangsgebildes den Eindruck zweier getrennter, borsten- oder klauenförmiger Bildungen machen. Es wäre also immerhin möglich — wie dies auch TARGIONI-TOZZETTI vermuthungsweise aussprach — dass DONNADIEU diese Theile als die »crochets terminaux« seiner Mandibeln beschrieben hat. Klar wird seine Darstellung aber dadurch noch immer nicht, da dann die Mandibeln selbst immer noch fehlen würden. Wenn übrigens DONNADIEU schreibt, DUGÈS selbst habe sich nicht hinlänglich klar darüber ausgesprochen, ob er die Stilette als Mandibeln betrachte oder nicht, so glaube ich, dass Jeder, der die von DUGÈS (10, II, p. 57) gegebene Darstellung aufmerksam durchliest und dabei seine Figg. I, 5 und II, 56 betrachtet, über seine Auffassung vollständig im Klaren sein muss.

Die stilettförmigen Endglieder der Mandibeln, — welche von CLAPARÈDE und TARGIONI-TOZZETTI als alleinige Homologa der Mandibeln betrachtet, von DONNADIEU als Maxillen bezeichnet werden — verlaufen von ihrer Ursprungsstelle zunächst nach hinten, um sich dann in starkem Bogen vorwärts zu krümmen und — zuletzt nach unten gebogen — den Vorderrand des Grundgliedes weit zu überragen. Es kommt diesen Gebilden ein hoher Grad von Biagsamkeit und Elasticität zu. Besondere, dieselben bewegende Muskeln habe ich nicht gefunden (Fig. 1 *md''*).

Die verschmolzenen Grundglieder der Maxillen werden für gewöhnlich bis etwa zur Hälfte vom vorderen Körperperrande bedeckt, sie können jedoch noch weiter zurückgezogen werden. Diesen vorderen Körperperrand würde ich als Epistom bezeichnen (Fig. 1 *ep*). Eine an dem Verlauf der feinen Chitinfalten deutlich erkennbare Hautduplikatur schlägt sich vom freien Körperperrande auf die Mandibeln hinüber, deren proximalen Theil sie dorsal und seitlich bedeckt (Figg. 1 und 2 *dp*). In dieser bedeckenden Haut — also an ganz

gleicher Stelle, wie bei den Trombidien und Hydrachniden — befindet sich, oberhalb des die hinteren Hälften der Mandibeln trennenden Spaltes, das Stigma (Figg. 1 u. 2 *st*).

In Bezug auf die übrigen Mundtheile habe ich Neues nicht zu sagen. Die beiden Maxillen bilden ein mit der Spitze nach vorn gerichtetes Dreieck. Die vorderen, einander zugewandten Ränder derselben sind durch Chitin dunkel gefärbt und durch einen doppelten Ausschnitt von einander getrennt (vgl. Fig. 4). Nach hinten weichen sie stärker aus einander. Im männlichen Geschlecht trägt jede nahe ihrer Spitze einen kurzen Dorn. Jede Maxille trägt einen stark entwickelten viergliedrigen Taster, dessen Endglied mit einem klauenförmigen Anhang und einem diesen gegenüberstehenden stumpfen Zapfen endigt. Eine die Mundtheile von unten bedeckende Haut bildet den ventralen Abschluss der Kopfröhre.

## 2. Athmungsorgane.

CLAPARÈDE, dem wir die erste Beschreibung des Tracheensystems der Tetranychiden verdanken, schreibt diesen ein Stigma zu. KRAMER spricht von »Luftlöchern«, welche oberhalb der verschmolzenen Mandibelglieder »zwischen beiden Hälften und zwar noch in dem Gebiet, welches zum Rumpf zu rechnen ist, außerhalb des Chitinleistenringes«, also beide dicht neben einander liegen. DONNADIEU weicht auch hier von den früheren Angaben ab, indem er der Gattung *Tetranychus* drei Stigmata zuschreibt, und die Zahl der Stigmata bei den verschiedenen Gattungen der Tetranychiden als sehr variabel bezeichnet. Ich muss ganz bestimmt erklären, dass die beiden kleinen, seitlichen, hinter den Augen gelegenen Luftlöcher, die DONNADIEU (8, p. 87) beschreibt, nicht existiren. Trotz wiederholter, sorgfältigster Untersuchung habe ich nie etwas von ihnen wahrgenommen. Die feine Streifung der Haut ist hier nur durch die Augen, sonst nirgends durch eine Öffnung irgend welcher Art unterbrochen.

Die Darstellung des Tracheensystems durch CLAPARÈDE ist bedeutend richtiger, als die später von DONNADIEU gegebene. Nur in zwei Punkten habe ich dieselbe zu modificiren. Zunächst scheint CLAPARÈDE entgangen zu sein, dass das Stigma stets unterhalb des oben von mir als Epistom bezeichneten Körperendes liegt, wovon man sich bei genauer Verfolgung der Furchen der Haut leicht überzeugt (Fig. 1). Ferner hat er nicht bemerkt, dass von dem Stigma ein ventralwärts absteigender Haupttracheenstamm ausgeht (Figg. 1 u. 2 *a.tr*). Da dieser ziemlich gerade abwärts zieht, so ist er in der Regel nur

bei seitlicher Betrachtung des Thieres zu erkennen. Bei Beobachtung von der dorsalen oder ventralen Fläche sieht man ihn nur dann, wenn die Mandibeln durch den Druck des Deckglases stark nach vorn gedrückt sind und das Rohr in Folge dessen gestreckt ist (Fig. 2). Aus diesem Grunde mag CLAPARÈDE auf dasselbe nicht aufmerksam geworden sein. Auch VOSS, der (44, p. 617) eine kurze Beschreibung und Fig. 3 eine Abbildung des Tracheensystems giebt, hat es nicht gesehen. DONNADIEU schreibt (p. 89): »Les troncs forment, autour de ce stimate, d'abord un faisceau unique qui se dirige en bas«, und bildet dies für *Tetranychus telarius* in seiner Fig. 79 ab. Während er ein Bündel erwähnt, sehe ich jedoch nur ein einziges, weites Rohr, aus dem dann weiterhin erst die einzelnen Tracheen entspringen. Im Übrigen ist DONNADIEU's Figur durchaus unbrauchbar.

An seinem Ende — welches nur wenig hinter dem Stigma, aber unterhalb desselben liegt, so dass es bei Betrachtung von der Dorsal-seite für das Auge leicht mit diesem zusammenfließt — gabelt sich das Rohr in zwei, bogenförmig nach beiden Seiten aus einander weichende Tracheenbündel, welche den Körper bis zu seinem Hinterende durchziehen (Fig. 2 *tr.v*). Auch nach vorn und dorsalwärts gehen Tracheen ab. Der allgemeine Verlauf dieser Tracheenstämme ist von CLAPARÈDE durchaus richtig abgebildet. Er sowohl wie DONNADIEU und VOSS sahen auch die in die Gliedmaßen eintretenden Tracheenäste.

Außerdem geht vom Stigma aus nach vorn ein Paar mit starker Chitinwandung versehener, mehrfach gebogener Röhren, welche ganz innerhalb der feinen, die Mandibeln bedeckenden Haut liegen (Figg. 1 u. 2 *v.tr*). Zunächst verlaufen dieselben, erst wenig, dann stärker divergirend, nach vorn, biegen dann seitlich um, gehen bis zum seitlichen Rande der Mundröhre und endigen mit einem median- und aufwärts gebogenen Endabschnitt. Da ich diese eigenthümlichen, durch ihre starke Chitinwandung ausgezeichneten Gebilde mehrfach lufthaltig fand, so sehe ich — mit CLAPARÈDE — in ihnen ein vorderes Tracheenpaar, wobei allerdings die Thatsache auffällig bleibt, dass gerade dieser Theil des Körpers mit so besonders starkwandigen und weiten Tracheen versehen ist. Diese Röhren sind es wohl, die KRAMER als »Chitinleistenring« bezeichnet. DONNADIEU hält dieselben wunderlicher Weise für steife, cylindrische Haare (poils épais, cylindriques) und bildet deren für *Tetranychus telarius* sogar vier ab. TARGIONI-TOZZETTI vermuthete, dass es Tracheen seien, fand sie jedoch stets luftleer, was vielleicht in seiner Konservierungsmethode begründet war.

DONNADIEU betont das außerordentlich schnelle Entweichen der Luft aus den Tracheen bei Tetranychen, die in einer Flüssigkeit eingeschlossen sind. Hieraus erwächst für die Beobachtung eine Schwierigkeit, da mit dem Entweichen der Luft die feinen Tracheen unsichtbar werden. Auch ich habe an Thieren, die mit heißem Wasser abgetödtet und nach der Fixirung in Alkohol aufbewahrt wurden, außer dem abwärts verlaufenden Hauptstamm und den beiden vom Stigma aus nach vorn ziehenden Röhren nie etwas von Tracheen entdecken können. Dagegen trat das ganze Luftröhrensystem außerordentlich klar hervor, wenn die Thiere lebend in Glycerin gesetzt und in diesem direkt beobachtet wurden. Im Gegensatz zu der Angabe DONNADIEU's, dass die Tracheen schon während der Zeit, die er zum Aufsetzen der Zeichenkamera gebrauchte, unsichtbar geworden seien, habe ich an derartig behandelten Präparaten die durch die eingeschlossene Luft schwarz erscheinenden Tracheen zuweilen noch nach Wochen gut beobachten können. Andererseits bewirken die durch das Glycerin oft herbeigeführten Kontraktionen häufig eine Verlagerung, namentlich der feineren Röhren.

Einen Spiralfaden — wie DONNADIEU ihn in seinen Figuren abbildet — habe ich nicht gesehen. Sollte DONNADIEU sich durch die Furchen der darüber liegenden Haut haben täuschen lassen?

### 3. Muskulatur.

In Bezug auf Bau und Anordnung der Muskeln sind meine Beobachtungen noch nicht abgeschlossen und ich beschränke mich daher auf einige Bemerkungen.

Die Darstellung, die DONNADIEU von der Muskulatur der Tetranychen giebt, ist durchaus oberflächlich. Er hat überhaupt nur in den Beinen und Mundtheilen Muskeln bemerkt, im Inneren des Rumpfes dagegen keine. Er nimmt an, dass die inneren Organe sich vermöge der Kontraktilität ihrer Gewebe bewegen. »Je crois que les mouvements des organes internes sont dus aux propriétés de contraction que possèdent les tissus qui les constituent« (p. 91). Auch seine Zeichnung des Muskelverlaufs in den Beinen (Fig. 80) ist völlig unrichtig.

Zum Theil mögen die unzutreffenden Angaben DONNADIEU's sich dadurch erklären, dass er keine geeignete Konservierungsflüssigkeit für diese Thiere kannte. Individuen, die mit PERENYI'scher Flüssigkeit oder mit Sublimat fixirt waren, ließen die Muskeln stets sehr gut erkennen. Namentlich Sublimat konservirt die Muskelstruktur gut.



Die Anordnung der innerhalb des Rumpfes gelegenen Muskeln erinnert an die Darstellung, die KRAMER (23) von *Halarachne Halichoeri*, NALEPA (33) von *Trichodactylus* und WINKLER (46) von verschiedenen Gamasiden gegeben hat. Nur finde ich bei *Tetranychus* statt der einen von KRAMER als Endothorakalskelett bezeichneten Sehnenplatte jederseits nahe der Ventralfläche eine kleinere Sehnenplatte, aus welcher ein Theil der Hüftmuskeln entspringt (Fig. 3 *s.pl.*). Dieselbe liegt zwischen dem zweiten und dritten Beinpaar. Aus ihr geht ein Theil der Hüftmuskeln der drei ersten Beinpaare hervor, während je eine Muskelgruppe der Hüftglieder des dritten und vierten Beinpaares ihren gemeinsamen Ursprung weiter hinten nehmen. Von derselben Sehnenplatte geht ein nach vorn, zu den Mundtheilen und ein nach hinten verlaufendes Muskelbündel aus, während zwischen dem zweiten und dritten Beinpaar ein Muskel zur Dorsalseite aufwärts steigt (Fig. 3 *s.m.*). Die stärkeren Muskeln lassen — wie ich der gegentheiligen Angabe DONNADIEU's gegenüber feststellen kann — deutliche Querstreifung erkennen. Die Querstreifen sind bei scharfer Einstellung sehr gut von den oberflächlichen Hautfurchen zu unterscheiden, schon wegen ihres viel größeren Abstandes von einander. Ob auch die Körpermuskeln (Fig. 3 *v.m.* und *h.m.*) quergestreift sind, habe ich noch nicht deutlich erkannt<sup>1</sup>.

Eins der von mir beobachteten Individuen ließ auch an der Dorsalseite dicht unter der Haut verlaufende Muskelbündel erkennen. Bei seitlicher Lage sieht man, dass außer dem einen oben erwähnten dorsoventralen Muskelbündel deren noch zwei oder drei weitere, weiter hinten gelegene vorhanden sind, doch lässt sich der Verlauf derselben an den unverletzten Thieren wegen ihres undurchsichtigen Darminhaltes nicht genauer verfolgen. Zur völligen Klarlegung dieser Verhältnisse bedarf es des Studiums von Schnitten. Ich beschränke mich daher für jetzt auf vorstehende kurze Angaben.

#### IV. Biologisches.

##### 1. Äußere Entwicklung vom Ei bis zum Eintritt der Geschlechtsreife.

Auffallenderweise hat keiner der Beobachter, welche den Spinnmilben ihr Interesse zugewandt haben, den Entwicklungsgang derselben ganz verfolgt. Zwar hatten die älteren Autoren schon ver-

<sup>1</sup> Vgl. hierzu das, was NALEPA (33, II, p. 11) über die Muskelstruktur der *Tyroglyphen* mittheilt.

einzelte, treffende Beobachtungen gemacht. HERMANN (18, p. 42) fand auf Lindenblättern verschieden große Individuen seines *Trombidium tiliarum*, er sah auch abgestreifte Häute von verschiedener Größe, sowie kleine, durchsichtige kugelige Körperchen, welche »pourraient bien être les oeufs de ces insectes«. DUFOUR (9, p. 283) schloss aus den abgestreiften Häuten auf das Vorkommen von Häutungen bei *Tetranychus lintearius*. GACHET beobachtete bereits, dass aus den Eiern von *Tetranychus telarius* sechs Tage nach der Ablage die Larven ausschlüpfen, wobei die Eischale in zwei Hälften gespalten wurde (12, p. 307). Er ist der Erste, der gesehen hat, dass die Larven\* dieser Thiere sechsfüßig sind, dass ihr Körper kugelig ist und noch keine seitlichen Flecken besitzt. Er glaubt, dass es das dritte Beinpaar ist, welches sich zuletzt entwickelt. Bei *Tetranychus lintearius* (13, p. 397) gelang es ihm nur einmal, und zwar in sehr vorgerückter Jahreszeit, ein Ei bis zum Ausschlüpfen der Larve zu beobachten. Die Embryonalentwicklung nahm in diesem Falle 18 Tage in Anspruch, ein Ergebnis, dessen allgemeine Gültigkeit ihm selbst zweifelhaft erschien. Er fand die Eihülle sehr leicht verletzlich. Die Beobachtung sehr kleiner achtfüßiger Individuen ließ ihn schließen, dass die Entwicklung des vierten Fußpaares sehr früh erfolgt. — DUGÈS (10, I, p. 27) kannte bereits von verschiedenen *Tetranychus*-Arten die Eier und die sechsfüßigen Larven, deren schwerfälligere Bewegung ihm nicht entgangen ist. Er giebt an, dass die Tetranychen stets nur ein Ei auf einmal zur Entwicklung bringen und führt die größere Zahl der Eier des *Trombidium longipes* Hermann mit unter den Gründen an, die ihn über die Zugehörigkeit dieser Species zur Gattung *Tetranychus* zweifelhaft machen (10, I, p. 29); im weiteren Verlaufe seiner Studien lernte er allerdings noch andere Tetranychen mit größerer Eierzahl kennen (10, II, p. 57—58). Bei *Tetranychus cristatus* beobachtete er, dass der Entwicklung der reifen, achtfüßigen Milben ein unbewegliches, »Nymphenstadium« vorausgeht, und er vermuthet dasselbe — ohne es jedoch beobachtet zu haben — auch für *Tetranychus telarius* (10, I, p. 27).

Diesen — abgesehen von der irrthümlichen Angabe DUGÈS' über die Zahl der gleichzeitig abgelegten Eier — durchweg richtigen Beobachtungen haben die späteren Autoren — wiederum mit Ausnahme CLAPARÈDE'S — wenig hinzugefügt.

WEBER (45, p. 33) giebt an, dass er in zerquetschten Weibchen stets nur ein Ei fand und vermuthet, dass sie auch nur eins auf einmal ablegen. Von den Milben im Allgemeinen sagt er (p. 25), dass

befruchtete Weibchen »hinter einander bis zu 50 Eier legen, und zwar in der Regel täglich eins«. Die Verwandlung betreffend, vermuthet er, dass nach der ersten Häutung das vierte Fußpaar entwickelt sei. Pag. 35 sagt er, man »vermüthe«, dass die Larven nach dem Laubfall sich unter Steine zurückziehen, um dort zu überwintern. Im Übrigen geht seine Kenntnis von der Entwicklung dieser Thiere nicht über das von DUGÈS Angegebene hinaus.

SCHEUTEN'S (39, p. 109) Angaben, betreffend die angebliche Entwicklung seines *Flexipalpus tiliae* aus Phytopten, wurden bereits oben erörtert.

AMERLING'S Arbeit (1) über »die ersten Stände und die Parthenogenese des *Tetranychus telarius*« enthält, wie bereits oben gesagt, über das in ihrem Titel bezeichnete Thema nichts, bis auf die unrichtige Behauptung, dass die aus den Eiern »ausgebrüteten« Milben sich »sogleich als fast fertig gebildete Imagines darstellen«.

FLACH, der den durch die Körperwand durchschimmernden Darminhalt für den Eierstock mit Eiern hält und an anderer Stelle angiebt, die Eier nicht sicher von Uredosporen unterscheiden zu können (11, p. 14), erwähnt die sechsfüßigen Larven und spricht gleichfalls ohne nähere Begründung die Vermuthung aus, dass das dritte Beinpaar es sei, welches sich zuletzt entwickelt.

LUCAS (28, p. 743) erwähnt die sechsfüßigen Larven des *Tetranychus lintearius*, von denen er glaubt, dass sie erst nach mehreren Häutungen achtfüßig werden.

CLAPARÈDE (6, p. 485) fand den Durchmesser der Eier von *Tetranychus telarius* = 105  $\mu$ . Er studirte die Embryonalentwicklung von der Bildung der Keimhaut bis zur Ausbildung der sechsfüßigen Larve und stellte dabei des Fehlen eines Deutovums fest. Er hat das Auschlüpfen der Larve nicht beobachtet, auch die weitere postembryonale Entwicklung nicht verfolgt.

DONNADIEU giebt an (8, p. 104), dass ein Weibchen nach einmaliger Befruchtung 12—15 Eier nach einander zu legen vermöge, dass diese Zahl jedoch specifischen und individuellen Schwankungen unterliege. Er beschreibt den Akt der Eiablage und hebt hervor, dass die Schale des Eies nicht, wie DUGÈS und CLAPARÈDE angäben, kalkig, sondern chitinös sei. (Hier muss ein Missverständnis von Seiten DONNADIEU'S vorliegen, ich habe bei keinem der beiden genannten Autoren eine solche Angabe gefunden.) Die Eier seien durch eine »couche gélatineuse«, welche an der Luft erstarre, an der Unterlage befestigt. Er zeichnet das Ei von *Tetranychus telarius* oval

(Pl. X, Fig. 87), während es kugelförmig ist, giebt auch in dieser Zeichnung die Lage des Embryos im Ei, sowie die Stelle, an welcher das Ei sich spaltet, unrichtig wieder. Auch seine wenigen Bemerkungen über die Embryonalentwicklung stehen eben so, wie die zugehörigen Zeichnungen an Klarheit wesentlich hinter den älteren Angaben CLAPARÈDE'S zurück. Das Ausschlüpfen aus dem Ei scheint DONNADIEU nicht selbst beobachtet zu haben, da er sich hier (p. 125) auf eine Angabe GUINARD'S beruft. Er schreibt ferner, dass die Tetranychiden nach dem Ausschlüpfen zunächst nur die zwei vorderen Gliedmaßenpaare zu bewegen vermögen, während die Bewegungen des dritten Paares zuweilen erst nach einer Stunde oder noch später beginnen. Er bezeichnet dies als »tétrapodisme physiologique«. Über die weitere Entwicklung sagt er nur, dass sie »après plusieurs mues, qui permettent à l'Acarien de grossir« achtfüßig werden. Für die von ihm *Brevipalpus spinosus* genannte Art giebt er an, dass sie ihre volle Größe als sechsfüßige Larve erreiche, »la formation de l'adulte octopode paraît correspondre à la dernière mue« (p. 146); ferner berichtet er über seine Gattung *Tetranychus*: »la larve ... se développe rapidement et devient octopode au moment de la dernière mue«. Er beschreibt das Hervorwachsen des vierten Fußpaares aus kleinen Knospen und das schließliche Ausschlüpfen der Milben aus der Larvenhaut. Von den verschiedenen Ruhestadien scheint er nichts bemerkt zu haben, was um so auffälliger ist, als er eine Species (*Tenuipalpus glaber*) im Momente der Häutung abbildet. Für seine Gattung *Tenuipalpus* beschreibt er das Abheben der Haut vom Larvenkörper, die Bildung eines Zwischenraumes zwischen Körper und Haut — Alles Erscheinungen, welche bei *Tetranychus* in die Zeit der Ruhestadien fallen (s. u.), von denen DONNADIEU nichts erwähnt. Ich kenne die von ihm *Tenuipalpus* genannte Gattung aus eigener Anschauung bisher nicht. Es wäre ja denkbar, dass bei dieser Gattung ein völliges Ruhestadium nicht existirt, ähnlich wie WINKLER (46, p. 34) das für gewisse Gamasiden angiebt. In Anbetracht der vielen Ungenauigkeiten, welche die DONNADIEU'Sche Arbeit enthält, bedarf dies aber jedenfalls noch der Nachprüfung. Den größten Theil des der Metamorphose der Tetranychiden gewidmeten Abschnittes nimmt bei DONNADIEU die Schilderung der angeblichen Verwandlung der Phytopten in *Tetranychus*-ähnliche achtfüßige Milben ein. Vgl. darüber das in der Einleitung Gesagte.

Neuere auf die postembryonale Entwicklung von *Tetranychus* bezügliche Arbeiten sind mir nicht bekannt geworden. Dagegen geht

aus den Mittheilungen von THOMAS über die verwandte Gattung *Bryobia* Koch (41, 42) hervor, dass aus den im Juni in Rindenspalten der Stachelbeeren abgelegten, überwinterten Eiern im nächsten Frühjahr zur Zeit des Laubausbruches kleine sechsbeinige rothe Larven auschlüpfen, welche sofort die Blattspitzen der Laubknospen an den höchsten Trieben der Nährpflanze aufsuchen, sich später in achtfüßige Nymphen verwandeln und sich vor dem Eintritt der Geschlechtsreife noch einmal häuten. THOMAS hat die Entwicklung nicht ununterbrochen beobachtet, gerade während der Entwicklungszeit im April war er zeitweilig verreist und es ist daher möglich, dass ihm noch eine Häutung sowie die dazwischenliegenden eventuellen Ruhestadien<sup>1</sup> entgangen sind. Im Gegensatz zu dem, was über *Tetranychus* weiter unten mitzuthellen sein wird, scheint *Bryobia* nur eine Generation in jedem Jahr zur Entwicklung zu bringen. Es zeigt dies wieder, wie sehr man sich namentlich in Bezug auf die Biologie dieser Thiere vor Verallgemeinerungen in einem einzelnen Falle gewonnener Resultate zu hüten hat.

Da nun die Zahl der Milben, deren völliger Entwicklungsgang vom Ei bis zum Prosopon bisher beobachtet wurde, noch nicht sehr groß ist<sup>2</sup>, so sei im Folgenden die Entwicklung von *Tetranychus telarius* und *Tetranychus althaeae* etwas eingehender geschildert. Vorausgeschickt sei, dass ich die Entwicklung der letzteren Art wiederholt an ein und demselben isolirten Individuum von der Eiablage bis zum Begattungsakt direkt beobachtet und dass ich von *Tetranychus telarius* nicht nur die ganze, entsprechende Reihe der Entwicklungsstufen häufig in meinen Kulturen, wie im Freien angetroffen, sondern auch bei dieser Art den Übergang aus einem Stadium in das nächste u. s. f. wiederholt verfolgt habe, wenn es mir hier auch zufällig niemals gelungen ist, die ganze Serie der Umwandlungen an einem Individuum zu beobachten. Immerhin setzen mich meine durch mehrere Monate fortgesetzten Beobachtungen in den Stand, die — sowohl in Bezug auf die Zahl der durchlaufenen Stadien als auf die Entwicklungszeit — völlig gleiche Entwicklung beider Arten auf das Bestimmteste betonen zu können.

<sup>1</sup> Inzwischen habe ich (April 1901) bei einer im Moose lebenden *Bryobia* ruhende Chrysalliden, und zwar sowohl sechs- als achtfüßige, gefunden.

<sup>2</sup> Vgl. die Zusammenstellungen des bis dato Bekannten bei HENKING (17) und KRAMER (24).

Die ganze Entwicklung der Tetranychiden kennzeichnet sich, der anderer Milben gegenüber, durch ihren sehr raschen Verlauf.

Die ersten Eier von *Tetranychus telarius* fand ich in der ersten Hälfte des Mai. Von Mitte Mai an bis in die zweite Hälfte des September hinein findet man auf stark von Milben besetzten Blättern stets auch sehr zahlreiche Eier, oft mehrere Hundert auf einem Blatt. Später werden sie spärlicher, doch habe ich während der sehr milden Herbstwochen des verflossenen Jahres bis in den November hinein noch Eier dieser Art auf Lindenblättern angetroffen. Diese Eier entwickeln sich allerdings wahrscheinlich nicht mehr. Wenigstens waren Eier, welche ich am 28. Oktober im Freien fand und zu weiterer Beobachtung auf meiner offenen Veranda aufbewahrte, nach drei Wochen noch unverändert. Da um diese Zeit längst alle Linden entlaubt waren, so wäre also eine Entwicklung unter den natürlichen Verhältnissen unmöglich gewesen. In meinem Arbeitszimmer schlüpfen noch Anfang November einige Larven aus. —

Ein Milbenweibchen legt in wenigen Tagen eine größere Anzahl von Eiern. Ein von mir gefangenes Thier, welches sehr wahrscheinlich bereits vor Kurzem sechs Eier gelegt hatte — das Thier war unbemerkt in ein Beobachtungsgefäß gelangt, in welchem sich nur Larven befanden, und ich fand mit ihm zugleich dort sechs frisch gelegte Eier, welche einige Tage vorher noch nicht da waren — legte innerhalb der nächsten fünf Tage 26, ein anderes, welches ich von einem Blatt nahm, auf dem eine Anzahl von Milben spinnend und Eier legend umherliefen, legte innerhalb  $4\frac{1}{2}$  Tagen 28 Eier ab. Auch in diesem Falle hatte das Thier wahrscheinlich schon vorher Eier gelegt. Beide gehörten der Species *Tetranychus althaeae* an. Für *Tetranychus telarius* finde ich in meinen Aufzeichnungen die Notiz, dass »mehrere« Weibchen in einem Falle 15, in einem anderen 26 Eier innerhalb dreier Tage ablegten. Die Eier beider Species haben durchaus gleiche Größe, ihr Durchmesser beträgt  $120\ \mu$ . Sie sehen zu Anfang weiß aus, färben sich aber — in dem Maße, wie der Embryo sich entwickelt — dunkler, gelblich bis bräunlich. Am Tage vor dem Ausschlüpfen sind bereits deutlich die rothen Augen durch die Eischale hindurch zu erkennen. Die Larven schlüpfen im Juli durchschnittlich nach fünf bis sechs, seltener sieben Tagen aus. In einem Falle (*Tetranychus althaeae*) sah ich eine Larve bereits vor Ablauf des fünften Tages ausschlüpfen. Dabei spaltet sich, wie schon GACHET sah, die Eischale in zwei fast ganz getrennte Hälften. In den meisten Fällen sah ich den Rücken des Thieres mit seinem Haarbesatz zuerst hervor-

treten, später arbeiteten sich die Beine mit dem Vorderkörper heraus, jedoch kam in einigen anderen Fällen auch das Vorderende zuerst zum Vorschein. Der ganze Process des Ausschlüpfens nimmt nur wenige (fünf bis zehn) Minuten in Anspruch. Niemals sah ich bei dieser Gelegenheit etwas, das einem Apoderma verglichen werden könnte. Ich habe die leeren Schalen jedes Mal sehr genau betrachtet, aber nie die geringste Spur einer zweiten Haut entdecken können. CLAPARÈDE hat also durchaus mit Recht das Vorkommen eines Deutovum bei *Tetranychus* in Abrede gestellt. Es fehlt demnach in der Entwicklung dieser Thiere das Stadium, welches CLAPARÈDE bei *Atax* als Deutovum, HENKING bei *Trombidium* als Schadonophanstadium bezeichnete.

Es sei noch bemerkt, dass die Dauer der Embryonalentwicklung innerhalb gewisser Grenzen individuellen Schwankungen unterliegt. So schlüpfte von vier am 29. Juli zwischen 1<sup>h</sup> und 5<sup>h</sup> p. m. abgelegten Eiern (*Tetranychus althaeae*) das erste am 2., zwei weitere am 3., das vierte erst am 5. August aus; von sechs am 1. August gelegten Eiern desselben Weibchens war das erste schon am 5., vier weitere am 7. und das letzte erst am 8. August entwickelt. Dennoch scheinen sich gleichzeitig abgelegte Eier im Allgemeinen auch ziemlich gleichmäßig zu entwickeln. So beobachtete ich am 20. Juli, dass von einer größeren Anzahl zur Beobachtung zurückgelegter Eier (*Tetranychus telarius*) der weitaus größte Theil innerhalb einer Stunde ausschlüpfte.

Zuweilen bleibt die ausgeschlüpfte Larve eine Weile ruhig in der Nähe der leeren, irisirenden Eihüllen liegen, oft aber läuft sie direkt lebhaft auf dem Blatte umher. Von dem »physiologischen Tetrapodismus« DONNADIEU's habe ich dabei nie etwas bemerkt. Stets wurden von Anfang an, schon während des Ausschlüpfens, alle Beine bewegt. Dagegen ist die Bewegung der Larven wegen des Fehlens des vierten Beinpaares etwas schwerfällig (»marchant avec lenteur«, DUGÈS 10, I, p. 27), so dass man sie schon am Gange leicht von den jungen achtfüßigen Nymphen unterscheidet. Ihre Farbe ist gelblichweiß, ihre Gestalt ist wegen ihrer Kürze und starken Rückenwölbung fast halbkugelig. Sie beginnen alsbald Nahrung aufzunehmen und lassen bald — zuweilen schon nach einer Stunde — die charakteristischen, durch durchschimmernden Darminhalt hervorgerufenen dunklen Seitenflecke erkennen. Die Länge der eben ausgeschlüpfen Larven beträgt bei *Tetranychus althaeae* 160—165, bei *Tetranychus telarius* 150  $\mu$  (Fig. 4). Im Lauf der Entwicklung wachsen sie bis zu 190—210 bzw. 180—200  $\mu$  heran.

Dies Larvenstadium ist im Juli meist nur von etwa eintägiger

Dauer. 24 Stunden nach dem Ausschlüpfen waren die Larven meist in das erste Ruhestadium eingetreten. In diesem — von DUGÈS als »nymph immobile« bezeichneten — Stadium liegen die Thiere absolut ruhig und werden auch durch über sie hinweglaufende andere Milben in keiner Weise gestört. Die Vorderbeine werden dabei fast stets in charakteristischer Weise umgebogen, die Hinterbeine dagegen in eigenthümlicher, durch Zeichnung besser als durch Beschreibung wiederzugebender Weise gehalten (Fig. 5). Vor Eintritt dieses Stadiums halten sich die Thiere in der Regel schon längere Zeit ruhig an ihrem Platz, einzelne Beine langsam bewegend. Zunächst zeigt sich keine wesentliche Veränderung, später hebt sich die Haut allenthalben von der Körperoberfläche ab. Die eingeschlossene Luft verleiht dann dem Thier bei Beobachtung in auffallendem Licht ein eigenthümlich glänzendes Aussehen. Dies Stadium entspricht dem von HENKING als *Nymphochrysalis* bezeichneten Entwicklungsstadium von *Trombidium fuliginosum*.

Wiederum nach etwa 24—36 Stunden erfolgt das Abstreifen der Larvenhaut. Diese bekommt einen Riss quer über den Rücken zwischen dem zweiten und dritten Beinpaar und die achtfüßige Nymph e schlüpft, in der Regel rückwärts, heraus. Den hinteren Theil der Haut mittels des Hinterleibes rückwärts schiebend, zieht das Thier Füße und Vorderleib aus dem vorderen Theil derselben hervor und kriecht meist gleich von dannen. Der dem Hinterleib kappenförmig aufsitzende Hauttheil wird oft noch eine Weile mit herumgetragen, während der vordere, die leeren Hüllen der Mundtheile und die zwei vorderen Beinpaare tragende Theil am Ort liegen bleibt. Auch hier konnte ich mich deutlich von dem Fehlen eines Apoderma überzeugen. Ein Nymphophan stadium im Sinne HENKING's existirt nicht.

Die Nymph e, die sich von der Larve durch gestrecktere Gestalt auszeichnet, läuft munter umher, nimmt Nahrung auf und wächst in den nächsten ein bis zwei Tagen zu  $270 \mu$  (*Tetranychus althaeae*) bezw.  $260 \mu$  (*Tetranychus telarius*) heran. Nun folgt ein zweites Ruhestadium, welches in ganz derselben Weise verläuft, wie das erste. Es entspricht dies, wie sich aus dem Folgenden ergibt, nicht dem Teleiochrysalis stadium HENKING's, sondern es ist vielmehr dem zweiten Häutungs stadium der Gamasiden, Sarcoptiden, Tyroglyphiden und Demodiciden zu vergleichen. Ich schlage für dasselbe die Bezeichnung Deutochrysalis vor. Aus dieser, zuletzt  $280—285 \mu$  messenden Chrysalide geht nämlich nach ein bis zwei Tagen wiederum eine Nymph e, die Deutonymph e, hervor, welche nach abermaligem Verlauf von ein bis zwei Tagen zur ruhenden Teleiochrysalis wird. Aus dieser,



die sich von der ersten achtfüßigen Chrysallis äußerlich nur durch ihre beträchtlichere Größe unterscheidet, schlüpft dann nach wiederum etwa gleichem Zeitverlauf das geschlechtsreife Prosopon aus. Auch vor dem Ausschlüpfen der Deutonymphe und des Prosopon bildet sich kein Apoderma.

Die in der Entwicklung dieser Thiere uns begehenden drei ruhenden Chrysallisstadien dauern also nur sehr kurze Zeit, während des Hochsommers einen bis höchstens zwei Tage. Es sind aber nicht einfache Häutungen, sondern sie sind in ähnlicher Weise mit theilweisen Rück- und Neubildungen verbunden, wie dies bei den entsprechenden Ruhestadien anderer Milben beobachtet wurde. Die inneren Organe — mit Ausnahme der Geschlechtsorgane — scheinen von diesen Umwandlungsprocessen wenig berührt zu werden, die Gliedmaßen jedoch werden neu gebildet. Bei der großen Mehrzahl der hierauf von mir untersuchten Chrysalliden waren die Häute der Hinterbeine leer, während die proximalen Glieder der Vorderbeine noch Reste der Gliedmaßen umschlossen, in welchen zum Theil noch Muskelfasern zu erkennen waren. Auch für *Trombidium fuliginosum* giebt HENKING (17, p. 639) an, dass »die Mundtheile und das erste Beinpaar zuletzt entleert werden«. Die Neubildung der Gliedmaßen genauer zu verfolgen, ist bei Beobachtung des ganzen Thieres nicht möglich. Ich kann daher einstweilen nichts darüber mittheilen.

Unmittelbar nach dem Ausschlüpfen des Prosopon erfolgt die Begattung.

Die Begattung wird von DONNADIEU, dem Einzigen, der sie bisher beobachtet zu haben scheint, folgendermaßen geschildert: »Les deux animaux se placent en sens invers, comme cela a lieu chez les Tyroglyphes et d'autres Acariens. Le mâle grimpe sur le dos de la femelle, puis il en rédescend et vient placer son extrémité pénienne contre l'ouverture cloacale de la femelle. Il recourbe vers le haut l'extrémité inférieure de son corps et introduit son pénis dans la vulve de la femelle pendant que celle-ci s'efforce de la rabaisser vers la partie inférieure; la femelle se tient fortement soulevée sur ses pieds; les rostrés des deux animaux sont tenus horizontaux; celui des mâles est même souvent relevé vers le haut. Le temps de la copulation est assez long.« (p. 104.)

Von älteren Beobachtern macht nur DUGÈS (10, I, p. 27) eine auf die Begattung bezügliche Angabe: »On peut prendre pour les mâles les individus de petite taille, mais à huit pieds et de forme un peu plus ramassée, de couleur plus verdâtre que les grands, sur les dos

desquels nous les avons vu plus d'une fois montés pour opérer l'accouplement.« Nun hat schon CLAPAREDE aus der unbestimmten Ausdrucksweise »on peut prendre« den Schluss gezogen, dass DUGÈS die Begattung nicht direkt beobachtet habe, und des Weiteren nachgewiesen, dass die von DUGÈS für Männchen gehaltenen Thiere gar keine Männchen, sondern weibliche Larven waren. Dass DUGÈS aber trotz dieses Irrthums schärfer und genauer beobachtet hat als DONNADIEU, geht aus folgender Angabe über die Begattung von *Tetranychus cristatus* hervor: »il [nämlich das Männchen] m'a paru se placer sous la femelle<sup>1</sup> dans l'accouplement et s'accrocher à son dos à l'aide de ses longues pattes repliées«. Ja die gleich darauf folgende Bemerkung: »les mâles semblaient souvent couvrir les nymphes immobiles, comme s'ils eussent attendu l'éclosion d'une femelle pour s'en emparer aussitôt« beweist, dass er bereits auf einen der seltsamsten Züge in der Biologie dieser kleinen Milben aufmerksam geworden war.

Ich habe die Begattung bei *Tetranychus althaeae* und bei *Tetranychus telarius* wiederholt genau beobachtet und stets gesehen, dass das Männchen, den Kopf voran, von hinten her unter das Weibchen kriecht, dabei den Hinterleib desselben erhebt und nun das Hinterende seines Körpers nach oben und vorn herumkrümmt und der Vulva nähert. Es wird nun offenbar der Penis in letztere eingeführt, beobachten lässt sich das jedoch nicht, da der darüber liegende Körper des Weibchens die beiderseitigen Genitalien verdeckt. Von einer entgegengesetzten Stellung beider Thiere, wie sie DONNADIEU erwähnt, habe ich nie etwas bemerkt, dagegen stimmen meine Beobachtungen mit dem, was DUGÈS für *Tetranychus cristatus* angiebt, durchaus überein, nur mit der Ausnahme, dass in den von mir beobachteten Fällen stets beide Thiere mit allen vier Beinpaaren fest auf dem Blatte standen. Ein Umklammern des Weibchens mittels der Hinterbeine habe ich nie beobachtet. Die Begattung währte stets — entgegen der angeführten Angabe DONNADIEU's — nur kurze Zeit. Nie dauerte sie länger als fünf Minuten. Darauf trennten sich beide Thiere. Nur in einem Falle, in welchem die Copulation sogar nur zwei Minuten gedauert hatte, sah ich, dass das Männchen (*Tetranychus althaeae*) wenige Minuten darauf den Versuch zu einer zweiten Begattung machte, aber das Weibchen entzog sich ihm.

Sehr eigenthümlich ist es nun, dass die weiblichen Teleiochrysaliden sehr häufig von begattungslustigen Männchen bis zum Aus-

<sup>1</sup> Im Original nicht gesperrt.

schlüpfen bewacht werden, und dass diese im Augenblicke des Abstreifens der Haut sofort zur Begattung schreiten. Was DUGÈS vermuthungsweise für *Tetranychus cristatus* angiebt, habe ich bei beiden hier besprochenen Arten so häufig beobachtet, dass ich es für ein normales Vorkommen halten muss. Das Männchen liegt in der Regel mit dem Vorderkörper und den zwei ersten Beinpaaren über der Chrysalis und verharret, ohne wesentliche Veränderung, stunden-, ja tagelang in dieser Lage. An isolirten derartigen Paaren beobachtete ich, dass das Männchen in einem Falle 33, in einem anderen 49, in einem dritten Falle (Ende Oktober, in welcher Zeit die Entwicklungsprozesse langsamer verlaufen) sogar über 80 Stunden in dieser Lage ausharrte. Auf manchen Blättern fand ich eine ganze Anzahl solcher Pärchen, ja, es ist durchaus nicht selten, dass man mehrere, bis zu drei oder vier Männchen, einer einzigen weiblichen Chrysalide in dieser Weise zugesellt sieht. Gelegentlich beobachtet man wohl, dass eins das andere von seinem Platze zu drängen sucht, dann aber liegen sie wieder eine Zeit lang friedlich neben einander. Leider habe ich in keinem dieser letzteren Fälle das Ausschlüpfen des Weibchens direkt beobachtet, und kann daher nicht angeben, ob vor der Begattung ein Kampf der Männchen um den Vorrang stattfindet oder ob — was mir nach dem oben Mitgetheilten wenig wahrscheinlich ist — mehrere derselben nach einander zum Ziel gelangen. Dagegen habe ich die Begattung im Augenblicke nach dem Ausschlüpfen des Weibchens wiederholt beobachtet. Die Männchen lassen dem Weibchen kaum Zeit zum Abstreifen der Haut, diesen Vorgang durch ihre beständigen Annäherungsversuche bald verzögernd, bald auch beschleunigend.

DONNADIEU schreibt (8, p. 104): »un fait important à noter consiste en ce que l'acte de fécondation ne se renouvelle pas après chaque ponte«, und giebt an, dass ein Weibchen, ohne von Neuem begattet zu werden, 12—15 Eier zu legen im Stande sei. Hieraus scheint hervorzugehen, dass DONNADIEU die mehrmalige Begattung eines Weibchens als Regel ansieht. Ob er direkte Beobachtungen darüber gemacht hat, geht aus seiner Darstellung nicht hervor. Ich habe eine mehrmalige Begattung nicht beobachtet, abgesehen von dem einen, oben erwähnten Falle, in welchem eine solche wenigstens seitens des Männchens versucht wurde; es liegt mir jedoch fern, das Vorkommen derselben zu bestreiten, da es ja — namentlich bei der kurzen Dauer des Begattungsaktes — immerhin mehr oder weniger von einem günstigen Zufall abhängt, ob man gerade den

richtigen Moment mit der Beobachtung trifft. Sichere Beobachtungen dieser Art können natürlich nur mit isolirten Weibchen angestellt werden. Wo ich solchen Weibchen, die bereits Eier gelegt hatten, Männchen beigesellte — zum Theil solche, die erst ganz kürzlich ausgeschlüpft waren, also schwerlich bereits eine Begattung vollzogen hatten, — erfolgte keine Begattung. Nur ein noch jungfräuliches, wenn auch schon fünf Tage vorher aus der letzten Nymphenhaut ausgeschlüpftes Weibchen, wurde sofort von dem hinzugesetzten Männchen begattet. Es scheint demnach, dass die noch jungfräulichen Weibchen für die Männchen irgend wie — vielleicht durch einen nur während dieser Zeit von ihnen ausgehenden Geruch — erkennbar sind.

Hierbei war es von Interesse, zu beobachten, wie schnell das Männchen seinen Weg zum Weibchen fand. Auf das Blatt, in nicht zu großer Entfernung vom Weibchen gesetzt, bog es sofort in der Richtung auf dieses zu ab, und begab sich in die Begattungsstellung. Ein anderes Männchen, welches in der oben beschriebenen Weise eine weibliche Teleiochrysalis bewachte, wurde von mir mit einer Nadel leicht berührt, worauf es schnell bis auf die andere Blattfläche lief. Dies geschah um 10<sup>1</sup>/<sub>2</sub> Uhr Abends. Am folgenden Vormittag um 10 Uhr, also nach fast zwölf Stunden, war es noch nicht wieder zurückgekehrt. Von mir nunmehr wieder auf die andere Blattseite zurückgesetzt, lief es sofort dorthin, wo das Weibchen saß. In der unmittelbaren Nähe desselben angelangt, schien es dies gleichwohl noch nicht zu bemerken. Es betastete mit den Tastern und Vorderbeinen angelegentlich unter langsam, theils fortschreitender, theils drehender Bewegung die Blattepidermis, ohne sich jedoch wesentlich von dem Weibchen zu entfernen; es war, als würde es durch irgend etwas verhindert, sich über eine bestimmte kurze Strecke hinaus von letzterem zu entfernen. Es liegt wohl am nächsten, hier an eine Geruchsempfindung zu denken, da eine Wahrnehmung mittels der Augen sich doch offenbar in anderer Weise äußern würde, eine solche auch schon wegen der Stellung der Augen sehr unwahrscheinlich ist. Das erwähnte Thier umkreiste das Weibchen so lange, bis es in die unmittelbare Nähe ihres Hinterleibsendes gelangt war, worauf es sich diesem langsam näherte und die Begattung in der beschriebenen Weise vollzog.

Hier weisen nun meine Beobachtungsreihen leider eine Lücke auf. Ich habe keines dieser begatteten Weibchen Eier legen sehen. An dem wirklichen Vollzuge des Begattungsaktes und an der ungestörten Vollendung desselben kann kein Zweifel sein. Ich habe

deutlich das Aufwärtskrümmen des männlichen Abdomens, das Andrücken desselben an die Vulva beobachtet; das Verhalten der beiden Thiere ließ über den normalen Verlauf des Aktes keinen Zweifel zu; die Trennung derselben vollzog sich in aller Ruhe, die Männchen entfernten sich darauf, noch ein paar Schritt die gekrümmte Stellung des Hinterleibes beibehaltend, und legten völlige Gleichgültigkeit dem Weibchen gegenüber an den Tag — jedenfalls ein Beweis, dass die Begattung rite vollzogen war, aber ich beobachtete mehrere dieser Weibchen über acht Tage lang, ohne dass eine Eiablage erfolgt wäre. Die Weibchen waren in dieser Zeit erheblich gewachsen; *Tetranychus telarius* von 330 bis auf 360—375, *Tetranychus althaeae* von 405 bis auf 450—460  $\mu$ . Die betreffenden zur Beobachtung isolirten Weibchen kamen mir bedauerlicher Weise alle abhanden, bezw. gingen ein, so dass ich meine Beobachtungen nicht länger fortsetzen konnte. Immerhin erscheint schon ein Zwischenraum von mehr als acht Tagen zwischen Begattung und Eiablage in Anbetracht der sonst so geringen Dauer der einzelnen Entwicklungsstufen auffallend. Diese Beobachtungen erfolgten zwischen dem 23. August und dem 21. September, also noch in nicht allzu vorgerückter Jahreszeit, wenn man bedenkt, dass noch in den ersten Novembertagen Eier auf den Lindenblättern zu finden waren. Zwar zeigen die angegebenen Maße, dass diese Weibchen noch nicht ihre volle Größe erreicht hatten, doch habe ich im Laufe des Sommers Eier von Weibchen erhalten, die nicht größer waren, als diese.

Ich muss des Ferneren hinzufügen, dass ich die Entwicklung nur bei weiblichen Thieren durch alle die vorstehend genannten Entwicklungsstadien verfolgt habe. Es muss also bis auf Weiteres noch dahin gestellt bleiben, ob die — kleineren — Männchen dieselben Stadien durchlaufen, oder ob sie — entsprechend dem bei Gamasiden beobachteten Verhältnissen — ein Nymphenstadium weniger als die Weibchen durchmachen.

Schließlich sei noch bemerkt, dass alle Entwicklungsvorgänge im Frühjahr und Spätsommer langsamer verlaufen, als im Hochsommer. Betrug im Juli die Dauer jedes einzelnen Stadiums durchschnittlich 1—1½ Tage, so stieg sie bereits im August häufig bis auf zwei Tage und wurde gegen den Spätherbst hin noch länger. Bereits oben erwähnte ich eine weibliche Teleiochrysalis, welche über drei Tage in diesem Zustand verblieb und von einem Männchen bewacht wurde. Die Eiablage dauert, wie gesagt, bis tief in den Herbst hinein, ich fand die letzten Eier im Freien am 7. November. Da die Eier sich

jedoch, wie bereits oben ausgeführt, zu dieser Jahreszeit anscheinend nicht mehr entwickeln, so ist es möglich, dass diese vielleicht schon einige Zeit früher abgelegt waren.

Verletzungen scheinen die weitere Entwicklung zu verhindern. Mehrfach beobachtete ich, dass Larven, welche beim Übertragen auf ein anderes Blattstück versehentlich verletzt wurden, noch als sechsfüßige Thiere fortlebten, wenn ihre gleichaltrigen Genossen bereits zu Nymphen geworden waren, schließlich aber vor dem Übergang in das Nymphochrysalisstadium eingingen.

Wie bereits Eingangs erwähnt, zeigt sich in der vorstehend geschilderten Entwicklung der Tetranychiden eine bemerkenswerthe Abweichung vom Entwicklungsgange der ihnen sonst in vieler Beziehung nahestehenden Trombidien und Hydrachniden: Während die Milben der letztgenannten Familien, so weit die Beobachtungen reichen, zwischen der Larven- und der Imagoform nur ein achtfüßiges Nymphenstadium durchlaufen, finden wir bei *Tetranychus* deren zwei, während dieser Gattung andererseits die für jene Milbenfamilien charakteristische Apoderma-Bildung abgeht. Die Entwicklung unserer Milben würde daher dem Tyroglyphentypus KRAMER'S (24, p. 14) entsprechen. Wir dürfen hierin wohl einen weiteren Beweis für die Selbständigkeit der Tetranychidenfamilie gegenüber den Trombidien, mit denen sie lange Zeit vereinigt wurde, erblicken. Weitere Schlussfolgerungen zu ziehen, scheint Angesichts unserer noch immer recht unvollständigen Kenntniss der Milbenentwicklung noch nicht angezeigt.

## 2. Herbst- und Winterleben.

Bis tief in den Herbst hinein trifft man Milben spinnend und umherlaufend auf den Blättern ihrer Nährpflanzen an. Ich sah, wie gesagt, im Herbst v. J. bei ziemlich lange andauerndem, milden Wetter, welches den Laubfall verzögerte, *Tetranychus telarius* in allen Entwicklungsständen sammt Eiern und Chrysaliden noch bis in den November hinein auf Lindenblättern. Selbst solche Blätter, die schon ziemlich trocken waren, und schon sehr locker saßen, wiesen noch Milben auf. Im vorhergehenden Jahre hatte ich *Tetranychus althaeae* auf *Althaea rosea* bis tief in den December hinein vereinzelt angetroffen. Selbst nach mehreren scharfen Frostnächten, in denen die Temperatur zum Theil bis auf  $-13^{\circ}\text{C}$ . sank, traf ich auf den zum Theil von Schnee bedeckten Blättern der genannten Pflanze noch einzelne Milben, welche durch Bewegungen der Beine anzeigten,

dass sie noch lebten. War nun unter der Schneedecke die Kälte auch natürlich nicht so groß, wie im Freien, so beweist dies Ausdauern einzelner Milben immerhin, dass sie gegen kühle Lufttemperaturen nicht allzu empfindlich sind. Wenn wir also die große Mehrzahl bereits weit früher im Herbst ihre Winterquartiere aufsuchen sehen, zu Zeiten, wo es ihnen auch offenbar noch keineswegs an Nahrung fehlt, so muss dies andere Gründe haben.

Wo *Tetranychus althaeae* eigentlich den Winter verbringt, ist mir noch nicht klar geworden. Vereinzelt habe ich wohl zwischen den Blattnarben des Rhizoms gefunden, aber meist suchte ich sie hier vergebens. Auch in der Erde fand ich sie nur sehr vereinzelt, selbst nach massenhaftem Vorkommen der Thiere im Sommer; nirgends habe ich sie in solchen Mengen getroffen, wie *Tetranychus telarius*, obgleich ihre sehr augenfällige rothe Färbung ihr Auffinden erleichtert. Ich muss daher die Frage nach dem Winteraufenthalt dieser Thiere noch als offen betrachten.

*Tetranychus telarius* verbringt, wie bekannt, den Winter in Rindenspalten der Linde, bezw. unter den die Stämme bekleidenden Flechten. DUGÈS fand Thiere dieser Art unter Steinen und nahm an, dass sie mit dem fallenden Laube dorthin gelangt seien. Ich fand dieselben gleichfalls vielfach, und zuweilen in großen Mengen, in der Erde unmittelbar neben stark befallenen Bäumen, auch waren abgefallene, trockene Blätter oft mit sehr zahlreichen, zu vielen Hunderten zusammengedrängten Milben besetzt. Da sie in solchen Mengen auf den grünen Blättern nicht vorkommen, so sind diese Thiere wohl nicht mit dem fallenden Laube auf den Boden gelangt, sondern haben, am Stamm abwärts wandernd, die Erde erreicht. Der unterste Theil solcher Baumstämme ist oft gleichfalls von großen Mengen überwintender Milben besetzt, welche nach Entfernung der umgebenden Erdschicht sichtbar werden. Die intensiv orangegelbe Färbung, welche die Thiere zu dieser Zeit besitzen (s. o.), macht solche Ansammlungen sehr auffällig. Außerdem aber bilden, wie erwähnt, geschützte Spalten und Risse der Rinde, sowie die auf den Stämmen wachsenden Moos- und Flechtenrasen bevorzugte Winterquartiere. Hier findet man sie gleichfalls, massenhaft zusammengedrängt, regungslos liegen. Entfernt man jedoch an einem milden Herbsttage die schützende Decke, so kommt alsbald Leben in die Kolonie, erst vereinzelt, dann immer zahlreicher beginnen sie sich zu bewegen und nach einigen Stunden ist das zerstörte Winterquartier geräumt. So unbedeutend der Schutz sein kann, den die Bedeckung durch einen

Flechtenthallus gewährt, so genügt derselbe den Tetranychiden doch selbst bei strengster Kälte<sup>1</sup>.

Bei der großen Widerstandsfähigkeit dieser Milben gegen niedere Temperaturen ist es um so bemerkenswerther, dass sie mit dem Aufsuchen der Winterquartiere bereits ziemlich früh beginnen. Das bis in den November andauernde milde Wetter des letzten Herbstes gab ausgiebige Gelegenheit zu hierauf bezüglichen Beobachtungen. Schon in den letzten Septembertagen begannen an zahlreichen Linden die kleinen, gelben Milben abwärts zu wandern, während oben noch eine reiche Laubkrone mit großentheils völlig lebensfrischen Blättern vorhanden war. Die Minimaltemperaturen sanken in dieser Zeit noch nicht auf + 10° C. herab.

Bereits am 27. September fand ich eine Anzahl dieser Bäume mit dem charakteristischen, dichten, weißen Gespinnst bedeckt, welches — einer dünnen Eis- oder Zuckergusschicht vergleichbar — den Stämmen ein so auffälliges Aussehen verleiht und bereits vielfach (WEBER 45, p. 20; E. TASCHENBERG 4, p. 730; ROWLEY 38, p. 41) beschrieben worden ist. Ein derartiges, dichtes Gewebe findet sich nur an Stämmen, welche von ganz ungemein zahlreichen Milben befallen waren. In anderen Fällen sind es mehr vereinzelte Fäden, zwischen denen die Thiere geschäftig umherlaufen. Zu der genannten Zeit fand ich in den erwähnten Quartieren bereits große Mengen regungslos liegender Milben. Alle diese, sowie die am Stamm umherlaufenden Thiere waren Weibchen, und alle zeigten die orange-gelbe Winterfärbung, nur in einigen, sehr seltenen Fällen beobachtete ich vereinzelte rothe Individuen. Gleichzeitig — und noch mehrere Wochen später — waren auf den Blättern derselben Bäume Eier, Larven, Nymphen und reife Milben beiderlei Geschlechts anzutreffen, welche daselbst, ganz wie im Sommer, lebten, Nahrung aufnahmen, sich begatteten und — wie die noch zahlreichen Eier bewiesen —

<sup>1</sup> Wiederholt habe ich beobachtet, dass Milben, die bei strengster Winterkälte nur durch ein dünnes Flechtenpolster geschützt waren, im warmen Zimmer sich alsbald zu bewegen begannen. — Einige im Herbst vorigen Jahres eingesammelte, von sehr zahlreichen orange-gelben Milben besetzte trockene Lindenblätter, die ich auf meiner gegen Osten offenen Veranda in einem mit Erde gefüllten Blumentopf aufbewahrte, nahm ich am 7. Januar dieses Jahres, nachdem die Temperatur seit fünf Tagen zwischen —10 und —14° C. gewesen, Nachts sogar noch tiefer gesunken war, in mein Zimmer. Bereits nach einer Stunde sah ich eine Anzahl der Milben umherkriechen. Sie hatten die strenge Kälte, nur von dem Blatt geschützt, auf dessen Unterseite sie saßen, ohne Schaden ertragen.



sich auch noch fortpflanzten. Diese Thiere besaßen größtentheils auch noch die hellgelbe oder grünlliche Sommerfärbung.

Etwa vierzehn Tage später hatte, bei fortgesetzt mildem, sonnigen Wetter, die Auswanderung der Milben von den Blättern auf die Stämme ihren Höhepunkt erreicht. Die Milben liefen an den mit dichten Gespinsten bedeckten Stämmen in enormen Mengen umher. Während TASCHEBERG (a. a. O.) angiebt, dass das Gespinst die Bäume auf der Sonnenseite bedecke, fand ich — wie früher schon WEBER — dasselbe stets auf der dem direkten Sonnenlicht am wenigsten ausgesetzten Seite. In einer von Ost nach West führenden Allee fand ich die Gespinste fast ausschließlich auf der Nordseite, nur an sehr stark befallenen Stämmen dehnten sie sich zuletzt auch auf die östliche und westliche Seite aus, während die auf der Südseite laufenden Milben vereinzelt blieben. In einer anderen, süd-nördlich verlaufenden Straße, welche nach Osten hin durch angrenzendes Gebüsch gedeckt war, so dass wesentlich die Westseite der Bäume der Sonne ausgesetzt blieb, legten die Milben ihre Gespinste meist auf der Ostseite an. Nur auf ganz vereinzelt unter den sehr zahlreichen, von mir daraufhin untersuchten Linden zeigten die Milben ein — wohl durch besondere lokale Bedingungen zu erklärendes — abweichendes Verhalten. Es zeigt sich hierin die auch sonst zu beobachtende Abneigung der Thiere gegen direktes Sonnenlicht (s. u.). Die Hauptmenge der wandernden Thiere bewegt sich abwärts, doch findet man stets auch in anderen Richtungen, selbst aufwärts wandernde Milben, deren geschäftiges Umherlaufen wohl dem weiteren Ausbau und der Vervollständigung des Gespinstes gilt. Anfangs aus einzelnen, den Stamm überziehenden Fäden bestehend, wird dasselbe, Dank der emsigen Thätigkeit der zahlreichen Mitarbeiter, dichter und dichter, im Sonnenschein durch seinen eigenthümlichen Glanz bald an die schleimigen Spuren von Schnecken, bald an eine dünne Eisschicht erinnernd, bis es zuletzt als dichter, grauer Schleier den Stamm bedeckt. Doch kommt, wie gesagt, ein so dichtes Gespinst nicht immer zur Entwicklung.

Ich zählte auf den am stärksten befallenen Stämmen durchschnittlich 10—15 Milben auf 1 qm. Da die Stämme durchschnittlich 3 m hoch waren und das Gespinst den Stamm in einer Breite von etwa 50 cm bedeckte, so ergab sich hieraus die Zahl von 150 000 bis 200 000 gleichzeitig am Stamm umherlaufender Milben. Nimmt man hinzu, dass das Gespinst sich auch auf einen Theil der Äste erstreckte, dass auf den Blättern noch zahlreiche Milben anzutreffen

waren, während andere Tausende bereits unbeweglich in den Winterquartieren lagen, so kann man sich einen ungefähren Begriff von der Menge der einen einzigen Stamm bevölkernden Milben machen.

Dies belebte Bild bieten die Bäume jedoch nur während der hellen Tagesstunden. Schon bei beginnender Dämmerung nimmt die Zahl der umherlaufenden Milben ab. Beleuchtet man nach Sonnenuntergang einen Baum, der wenige Stunden vorher von zahlreichen Milben wimmelte, so sieht man nur relativ wenige, unbeweglich zwischen den Gespinstfäden sitzende Thiere. Am Morgen beginnen sie, aus der Erstarrung erwachend, langsam einzelne Beine zu bewegen, um schließlich fortzukriechen. Nach einigen Stunden ist das Bild dasselbe wie Tags zuvor. Es sind aber aller Wahrscheinlichkeit nach nicht dieselben Thiere, die vielmehr längst ihre Winterquartiere bezogen haben, sondern es handelt sich um einen neuen Nachschub aus der Laubkrone. Das geht namentlich daraus hervor, dass an Bäumen, die keine oder doch nur noch wenige Blätter tragen, auch keine wandernden Milben anzutreffen sind. Eine Anzahl von Linden, auf welchen am 10. November noch zahlreiche Milben umherliefen, waren am 13., nachdem in Folge einer Frostnacht die Blätter fast alle abgefallen waren, fast ganz leer. An trübem, regnerischen Tagen sieht man keine wandernden Milben. Dass übrigens auch viele derselben den Unbilden der Witterung zum Opfer fallen, beweisen die Leichen, die man an den Gespinstfäden antrifft.

Wie gesagt, waren alle die Tausende von Milben, die ich an den Stämmen und in den Winterquartieren beobachtete, ausnahmslos erwachsene Weibchen. WEBER'S Vermuthung, dass auch Larven überwintern, die auch VOSS (44, p. 620) wiederholt, ist irrig. Nie habe ich eine Larve, eine Nymphe oder ein Männchen angetroffen.

Auffallend ist der Trieb dieser überwinternden Thiere, sich massenhaft dicht an einander zu drängen. Ich legte ein trockenes, vom Erdboden neben einem Lindenstamm aufgehobenes Blatt, auf welchem Hunderte von Milben in einem dicht gedrängten Haufen lagen, am 14. Oktober auf einen frisch abgeschnittenen Lindenzweig mit grünen, von Milben fast ganz freien Blättern. Nach einiger Zeit begannen die Wintermilben, wohl durch die wärmere Zimmertemperatur veranlasst, auf die grünen Blätter auszuwandern und sich auf diesen zu vertheilen, doch dauerte es mehrere Tage, bis das trockene Blatt so ziemlich geleert war. Statt aber nun auf den grünen Blättern umherzulaufen und Nahrung zu suchen, häuften sich

die Milben alsbald an den Nervenwinkeln des Blattgrundes von Neuem an und blieben ruhig dort sitzen. Ein Theil derselben kletterte an den Zweigen abwärts und gerieth in das Wasser, in welchem die Zweige standen. Andere mögen, am Glase abwärts wandernd, schließlich auf den Zimmerboden gelangt sein, kurz, die Menge verlief sich großentheils, wohl nach anderen Zufluchtsstätten suchend, bis auf die in den Blattwinkeln sitzenden Haufen. Einige, in kleinen verschlossenen Gläsern aufbewahrte Rindenstücke und Flechtenpolster, welche zahlreichen orangegelben Milben als Obdach dienten, zeigten auch nach mehrwöchentlichem Aufbewahren im Zimmer keine Änderung im Verhalten der Thiere. Noch immer saßen dieselben dicht zusammengedrängt und fast unbeweglich. Es ist klar, dass ein solches Zusammenhäufen der kleinen Thiere wegen der damit verbundenen Verkleinerung der Gesamtoberfläche sowohl die Wärmeausstrahlung als auch — was bei der im Winter wohl ziemlich gleich Null zu setzenden Wärmeproduktion dieser Thiere wohl wichtiger ist — den Feuchtigkeitsverlust durch Verdunstung herabsetzen muss.

Schwer verständlich erscheint es, dass eine große Anzahl dieser Milben bereits bei ganz milder Witterung und reichlich vorhandener Nahrung den Winterschlaf beginnt, während andere Thiere derselben Art noch wochenlang die Laubkrone bevölkern und dort ihrer Nahrung und Fortpflanzung nachgehen. Es ist dies nur zu erklären, wenn wir annehmen, dass der Reiz, der das Abwärtswandern und das Aufsuchen der Winterquartiere bedingt, nicht durch niedere Temperatur und nicht durch Nahrungsmangel hervorgerufen wird, sondern durch gewisse Bedingungen, welche im Thier selbst liegen. Erwägt man nun, dass die überwinternden Individuen der beiden hier besprochenen *Tetranychus*-Arten durch eine von ihren übrigen Artgenossen abweichende Färbung ausgezeichnet sind, so scheint mir die Annahme gerechtfertigt, dass es ein besonderer — vielleicht durch Erreichung eines gewissen Ernährungszustandes bedingter — körperlicher Zustand ist, der die Thiere zu dieser Änderung ihrer Lebensweise veranlasst und dass die herbstliche Veränderung der Färbung hiermit im Zusammenhang steht. Dass die zum Winterschlaf bereiten Thiere kein Bedürfnis nach Nahrungsaufnahme mehr haben, zeigt das oben geschilderte Verhalten der Milben, die ich in meinem Zimmer zur Rückwanderung auf frische Lindenblätter veranlasste. Mit dem Nahrungsbedürfnis fällt aber auch die Veranlassung zum Umherlaufen fort. Wodurch nun dieser »gesättigte« Zustand der Milben hervorgerufen wird, in wie fern er etwa mit einer durch die

Jahreszeit bedingten Änderung ihres vegetabilischen Nährstoffes zusammenhängt, ist eine weitere Frage, deren Entscheidung nicht leicht sein dürfte. Jedenfalls zeigen diese Erwägungen, dass die herbstliche Umfärbung dieser Thiere, die, so weit ich sehe, von keinem früheren Beobachter bemerkt worden ist, wegen ihres möglichen Zusammenhanges mit wichtigen inneren Veränderungen auch vom physiologischen Standpunkte aus Beachtung verdient.

### 3. Allgemeine Lebensbedingungen der Tetranych. Nahrungsaufnahme. Feinde.

Drei der wichtigsten Faktoren für das Leben sind Wärme, Licht und Feuchtigkeit. Über das Verhalten der Tetranych gegenüber niederen Temperaturen ist im vorigen Abschnitt gehandelt worden. Was im Gegensatze hierzu die höheren Wärmegrade betrifft, so scheinen die höchsten bei uns normaler Weise vorkommenden Sommertemperaturen das Optimum für die Entwicklung dieser Thiere darzustellen. In der zweiten Julihälfte des vorigen Jahres, die durch andauernde starke Hitze ausgezeichnet war, in welcher die Maximaltemperaturen mehrfach 30—33° C. erreichten, während die mittlere Tagestemperatur zwischen 20 und 27° C. schwankte, beobachtete ich den schnellsten Verlauf der Entwicklung. Zuweilen gingen Larven schon einen Tag nach dem Ausschlüpfen in das Nymphochrysalis stadium über u. s. f.

Im Allgemeinen werden die Tetranych als lichtscheu betrachtet. Dies ist aber nur richtig, so weit es sich um direktes Sonnenlicht handelt. Gegen diffuses Tageslicht verhalten sie sich ziemlich indifferent. Die Thiere halten sich aus naheliegenden Gründen mehr auf der unteren, als auf der oberen Seite der Blätter auf. Finden sie doch hier nicht nur gegen das grelle Sonnenlicht, sondern auch gegen Regen einen viel besseren Schutz. Kehrt man jedoch ein mit Milben stark besetztes Blatt um, so dass die bisherige Unterseite nach oben gekehrt ist und bewahrt es etwa in einer Glasdose an einem dem diffusen Tageslicht ausgesetzten Platze auf, so siedeln sie durchaus nicht auf die andere Seite über, sondern die Mehrzahl lässt sich durch das Licht in keiner Weise stören, ja, sie fertigen ein die Wände, auch wohl den Deckel der Glasdose mit dem Blatt verbindendes Gespinnst und laufen, durch das Licht unbekümmert, auf und unter demselben umher. Auch bei der Ablage der Eier verhalten sie sich ähnlich. Von den von mir in Einzelhaft gehaltenen eierlegenden Weibchen wurden sogar mehr Eier auf der belichteten,

als auf der vom Licht abgewendeten Seite abgelegt. Ich fand Eier von *Tetranychus althaeae* auch z. B. auf der dem Sonnenlicht ganz frei ausgesetzten Oberseite der Früchte von *Althaea rosea*. Während der Nacht scheinen die Milben ruhig zu sitzen. Wenigstens fand ich die Thiere, so oft ich meine Kulturen während der dunkeln Abend- und Nachtstunden revidirte, stets in ruhender Stellung. Sie kamen jedoch, — wie ich glaube, in Folge der für die Beobachtung nothwendigen Beleuchtung — alsbald in Bewegung und begannen umherzulaufen. Dass auch das Herabwandern aus der Laubkrone in die Winterquartiere des Nachts unterbrochen wird, wurde bereits erwähnt. Andererseits scheint der Übergang aus einem Entwicklungsstadium in das nächstfolgende eben sowohl Nachts als bei Tage stattfinden zu können, wie aus meinen Beobachtungsprotokollen hervorgeht. So beobachtete ich z. B. am 30. Juli v. J. Abends 10<sup>h</sup> 10' den Übergang einer achtfüßigen Chrysalis in das zweite Nymphenstadium.

Dass die Augen, welche außer dem karmoisinrothen Pigment noch einen lichtbrechenden, linsenartigen Körper erkennen lassen, wirkliche Gesichtsbilder liefern, ist nach dem ganzen Verhalten der Milben sehr unwahrscheinlich. Nie gewinnt man den Eindruck, dass sie durch Gesichtseindrücke geleitet werden. Man vergleiche darüber das, was oben über das Auffinden der Weibchen seitens der Männchen mitgetheilt wurde.

Was endlich den dritten der oben genannten Faktoren, die Feuchtigkeit betrifft, so ist ein nicht zu geringes Maß der letzteren für die Existenz der Milben unentbehrlich. Bei all meinen Zucht- und Kulturversuchen habe ich stets Trockenheit als den schlimmsten Feind dieser Thiere kennen gelernt. Namentlich in den heißen Sommerwochen war ein beständiges Feuchthalten der in den Kulturgefäßen befindlichen Blattstücke durch befeuchtetes Fließpapier unerlässlich. Etwas weniger empfindlich scheinen die überwinternden Milben in dieser Beziehung zu sein. Eine große Anzahl unter einem Flechtenthallus zum Überwintern zusammengedrängter *Telarius*-Weibchen wurde von mir in einer Glasdose ohne besondere, das Austrocknen verhindernde Vorsichtsmaßregeln aufbewahrt. Nach 14 Tagen (am 21. Oktober) waren sie noch wohl erhalten. Durch die Wärme des Zimmers ermuntert, hatten sie die Dose mit einem Gespinst erfüllt. Viele saßen dicht gedrängt an der Glaswand. Da nun die Flechten bekanntlich eine gewisse Menge von Feuchtigkeit mit großer Zähigkeit festhalten, so entfernte ich den Thallus und ließ die Milben

nun allein zurück. Einige Tage blieben sie unverändert, bald aber starben zahlreiche ab und eine Revision am 7. November ergab, dass alle vertrocknet waren. Diese vertrockneten Wintermilben sind an ihrer rötlichen Färbung leicht von den noch lebenden, orange gelben zu unterscheiden.

Diese Beobachtungen stehen nun im Widerspruch zu der Angabe WEBER'S, der (45, p. 35, angiebt, sogar fünf Monate lang zahlreiche Exemplare dieser Milben zwischen trockenen Lindenblättern in einem Glase im Zimmer aufbewahrt zu haben. Über die Jahreszeit giebt WEBER nichts an, da jedoch die Beobachtung, die zu seiner Veröffentlichung Anlass gab, in den Herbst fiel, so ist wohl anzunehmen, dass diese fünf Monate Wintermonate waren. Ich kann dem gegenüber nur sagen, dass ich Ähnliches nicht beobachtet habe.

Wenn verschiedene Beobachter hervorheben, dass trockene Witterung der Entwicklung der Tetranychs günstig sei, so widerspricht das selbstverständlich dem oben Gesagten nicht. Trockene — d. h. heitere, regenfreie — Witterung ist, wie für die meisten Insekten, so auch für unsere Milben günstig, Regen ungünstig.

Endlich möchte ich noch bemerken, dass die Tetranychs bei der Nahrungsaufnahme durchaus nicht immer die von DONNADIEU (p. 83) beschriebene Stellung einnehmen. Dass sie die hinteren Beine aufheben und an die fast senkrecht erhobene Körperhälfte anlegen, habe ich nicht beobachtet, ich sah sie vielmehr mit allen Beinen auf dem Blatt stehen, allerdings unter starker Streckung der hinteren, so dass der Körper hinten stark emporgehoben wurde, während die Mundtheile das Blatt berührten. Der Hinterleib wird nicht einmal immer »presque verticalement«, wie auch DUGÈS (10, I, p. 26, angiebt, erhoben. DONNADIEU giebt weiter eine detaillirte Schilderung von der Thätigkeit der einzelnen Mundtheile bei der Nahrungsaufnahme: »les mâchoires« (darunter versteht DONNADIEU die stilettförmigen Endglieder der Mandibeln), »par un mouvement alternatif de sciage perpendiculaire, entament l'épiderme et le perforent; les palpes saisissent les bords de l'ouverture, et, tirant en sens inverse, déchirent le tissu; les mandibules se fixent par leur crochet, et la lèvre inférieure s'arc-boute de tout son long et par ses côtés contre la base des mandibules«. Ich muss gestehen, dass ich mir nicht vorzustellen vermag, wie DONNADIEU bei der angegebenen fast senkrechten Körperstellung diese Details beobachten konnte. Dass die feinen stilettförmigen Mandibelglieder Öffnungen von solcher Größe in die Blattepidermis einschneiden könnten, dass die erheblich dickeren Taster in dieselben

einzudringen und ihre Ränder aus einander zu ziehen im Stande wären, ist doch wohl schon an und für sich wenig wahrscheinlich. Diese Öffnungen müssten doch auch nachher noch zu sehen sein.

Von Feinden, die den Tetranychen nachstellen, erwähnt DUGÈS eine *Dermanyssus*-Art, und namentlich verschiedene *Hemerobius*-Larven: »des peuplades entières deviennent en très peu de temps leurs victimes« (10, I, p. 27). Das Letztere kann ich durchaus bestätigen. Verschiedene Larven von *Hemerobius*-, *Chrysopa*- und anderen Neuropteren-Arten sind häufig unter den Kolonien dieser Milben zu treffen und vertilgen in kurzer Zeit große Mengen derselben, deren Körpersäfte sie aussaugen, die leere Haut übrig lassend. Diese ausgesogenen Häute sind von den bei der Häutung der Chrysalliden abgestreiften leicht daran zu unterscheiden, dass letztere während der Häutung quer durchreißen, und also halbirt werden; auch die charakteristische Stellung der Füße bei den Chrysalliden ist bei den entleerten Häuten noch wohl zu erkennen. Ich sah bis in den Spätherbst hinein (Anfang November) solche Larven an den von spinnenden, sich zum Beziehen der Winterquartiere rüstenden Milben bevölkerten Baumstämmen umherkriechen, zweifellos auch hier noch mancher derselben den Untergang bereitend. Nicht minder gefährlich werden den Tetranychen die Larven einer von mir noch nicht genau bestimmten Coccinelliden-Art, die ich gleichfalls häufig in ihren Kolonien angetroffen habe.

#### V. Bemerkungen über *Leptus autumnalis* Shaw.

Durch die vorstehende Schilderung des Entwicklungsganges zweier *Tetranychus*-Arten dürfte außer Zweifel gestellt sein, dass diese Milben ihre ganze Entwicklung vom Ei bis zum geschlechtsreifen Thier auf einer und derselben Futterpflanze durchmachen und sich während ihres ganzen Lebens in stets gleicher Weise von Pflanzensäften ernähren. Schon die Angaben GACHET's, DUGÈS' und DONNADIEU's, welche leere Häute und Milben verschiedener Entwicklungsstadien neben einander auf Lindenblättern fanden, machten dies in hohem Maße wahrscheinlich. Trotzdem findet sich auffallenderweise in manchen wissenschaftlichen und populären zoologischen Hand- und Lehrbüchern bis in die neueste Zeit die Angabe, dass eine kleine, sechsbeinige, gelegentlich auch an der menschlichen Haut als Ektoparasit beobachtete Milbe, *Leptus autumnalis*, die Larvenform von *Tetranychus telarius* sei.

*Leptus autumnalis* wurde zuerst von SHAW (Miscell. zool., T. II,

Pl. XLII) abgebildet. Der Gattungsname stammt von LATREILLE. Die kleine, roth gefärbte Milbe findet sich namentlich zur Erntezeit, vom August bis in den Herbst hinein, auf Getreidearten und anderen Gräsern, auch auf Stachelbeer- und Hollundersträuchern, geht, wie gesagt, gelegentlich auf die Haut des Menschen über (auch auf den verschiedensten Säugethieren wurde sie angetroffen) und ruft hier dadurch, dass sie sich mit ihren Kiefern in die Haut einbohrt, flache, juckende Pusteln hervor. In manchen Gegenden Frankreichs haben namentlich die Schnitter zur Erntezeit viel von diesem Thier zu leiden, welches dort unter dem Namen Rouget bekannt ist. Sonst wird diese Milbe in der Litteratur als Gras-, Ernte- oder Stachelbeermilbe bezeichnet.

Schon aus diesen Angaben geht hervor, dass dieses Thier mit *Tetranychus telarius* nicht das Geringste zu thun hat. Denn — abgesehen von ihrer abweichenden Färbung — verrathen die Larven der Linden-Spinnmilbe niemals die geringste Neigung zu parasitischer Lebensweise. Ihre Cheliceren würden auch keinesfalls im Stande sein, die menschliche Haut zu verletzen. Zudem erwähnt keiner der Autoren, die sich mit Tetranychiden beschäftigt haben, irgend etwas, was auf derartige Neigungen der Larven schließen ließe. Bei der Beobachtung stark mit diesen Milben besetzter Blätter und Zweige ist aber ein gelegentliches Überlaufen von Milben und Larven auf die Hand kaum zu vermeiden, und bei dieser Gelegenheit müsste sich das doch zeigen. In der That hat bisher auch kein Beobachter der Tetranychiden deren Larven bisher eine parasitische Ernährungsweise zugeschrieben, eben so wenig haben diejenigen Autoren, welche die wirklich auf der menschlichen Haut angetroffenen Milbenlarven studirten, daran gedacht, sie mit *Tetranychus* in Zusammenhang zu bringen. Es lassen vielmehr alle bisher veröffentlichten Abbildungen und Beschreibungen des *Leptus autumnalis* — mit einer einzigen, gleich zu erörternden Ausnahme — deutlich erkennen, dass dies Thier sicher keine *Tetranychus*-Larve ist.

Nun sind allerdings die meisten der auf *Leptus autumnalis* bezüglichen Arbeiten — so die Untersuchungen von GRUBY (14), KÜCHENMEISTER (25), GUDDEN (15), KRAEMER (21) und die neuere Arbeit von BRANDIS (3) — in medicinischen Fachzeitschriften veröffentlicht, in denen man zoologische Arbeiten nicht zu suchen pflegt, und deshalb unter den Zoologen vielleicht weniger bekannt geworden. Citirt doch auch MÉGNIN (31), der für *Leptus autumnalis* zuerst die richtige Stellung im System ermittelte, nur GRUBY, während er die viel wichtigeren



Arbeiten von KÜCHENMEISTER, GUDDEN und KRAEMER anscheinend nicht kennt. Aber auch nachdem MÉGNIN im Jahre 1876 nachgewiesen hatte, dass der Rouget der Franzosen die sechsbeinige Larve einer *Trombidium*-Art sei, lesen wir noch 1886 in dem Lehrbuch von LEUNIS-LUDWIG (II, p. 604), 1893 in dem von v. KENNEL (p. 448), dass *Leptus autumnalis* als Larve zu *Tetranychus telarius* gehöre; ja, auch in das noch im Erscheinen begriffene »Thierleben der Erde« von HAACKE hat diese — wie der Wortlaut zeigt, wohl aus LEUNIS übernommene Angabe — noch Aufnahme gefunden.

Die Geschichte dieser Annahme liefert ein lehrreiches Beispiel dafür, wie zuweilen eine gelegentliche Äußerung alsbald ihren Weg in die Litteratur findet und ihren Platz nun mit Zähigkeit behauptet, nachdem sie längst durch neuere, eingehendere Beobachtungen überholt ist. Zurückzuführen ist sie seltsamerweise auf zwei der verdientesten Milbenforscher, DUGÈS und CLAPARÈDE. In dem von DUGÈS im Verein mit MILNE EDWARDS herausgegebenen, die Arachniden behandelnden Bande von CUVIER'S »Règne animal« findet sich nämlich Taf. XXVII, Fig. 5 unter der Bezeichnung »*Leptus autumnalis*« die Abbildung einer lebhaft roth gefärbten achtfüßigen Milbe, deren Fuß- und Mundbildung sofort erkennen lässt, dass das Original ein *Tetranychus* war, und zwar erinnern die achtförmigen Doppelaugen an den oben beschriebenen *Tetranychus althaeae*, während der hinten verschmälerte Leib auf ein männliches Thier deutet<sup>1</sup>. Von dem in dieser Abbildung dargestellten Thier, welches ganz sicher nicht die sonst als *Leptus autumnalis* bekannte Milbe ist, sagt CLAPARÈDE (6, p. 490), dass sie »in der Fuß- und Rüsselbildung« mit *Tetranychus telarius* vollkommen übereinstimme. »Es ist daher unmöglich, sie von *Tetranychus* generisch zu trennen.« Da CLAPARÈDE den *Leptus autumnalis* aber offenbar nur aus der hier citirten Abbildung kennt, auf die er sich ausdrücklich beruft, so kann sein Urtheil auch nur für diese Geltung haben. Nichtsdestoweniger ist dieser Ausspruch CLAPARÈDE'S zweifellos der Anlass dazu geworden, dass die Erntemilbe bis heute noch als *Tetranychus*-Larve bezeichnet wird. Hoffentlich trägt diese Darstellung dazu bei, dass jene Angabe nunmehr aus den Lehrbüchern verschwindet, wie dies z. B. in dem Lehrbuch von CLAUS seit dem Erscheinen der MÉGNIN'Schen Arbeit bereits geschehen ist.

Unter dem Sammelnamen *Leptus autumnalis* werden zur Zeit

<sup>1</sup> MÉGNIN (31, p. 7) nennt GUÉRIN-MÉNEVILLE als Urheber dieser Zeichnung.

wohl noch die Larven verschiedener Milbenarten zusammengefasst. Das ist auch von verschiedenen Seiten, so von KRAEMER (21), BRANDIS (3), MÉGNIN (32) u. A. bereits ausgesprochen worden. Vergleicht man die citirten Arbeiten genauer mit einander, so kommt man zu dem Ergebnis, dass wohl den verschiedenen Autoren nicht immer dieselbe Art vorgelegen hat, da sich in Bezug auf die Mundbewaffnung, die Zahl der Fußklauen, die Lage der Stigmen, die Färbung der Augen und dergl. mehr Differenzen ergeben. An dieser Stelle näher hierauf einzugehen, liegt um so weniger in meiner Absicht, als ich *Leptus autumnalis* nicht selbst untersucht habe. Zweck dieser Zeilen ist nur, festzustellen, dass eine genetische Beziehung zwischen *Leptus* und *Tetranychus* nicht besteht.

### Zusammenfassung der Ergebnisse.

- 1) Aufstellung und Diagnose der Species *Tetranychus althaeae*.
- 2) Ein Theil der Körper- und Gliedmaßenmuskeln der Tetranychiden nimmt ihren Ursprung aus zwei ventralen, jederseits seitlich zwischen dem Ursprung des zweiten und dritten Beinpaars gelegenen Sehnenplatten.
- 3) Die größeren Muskeln der Beine zeigen deutliche Querstreifung.
- 4) Die beiden hier untersuchten Species der Gattung *Tetranychus* besitzen nur ein medianes, unterhalb des vorderen Körperandes (Epistom), oberhalb der Mandibeln in der diese bedeckenden Hautduplikatur gelegenes Stigma. Die entgegenstehenden Angaben DONNADIEU'S sind unrichtig.
- 5) Von diesem Stigma aus zieht ein starker, dickwandiger Haupttracheenstamm abwärts, und gabelt sich an der Unterseite in zwei Hauptäste.
- 6) Vom Stigma aus nach vorn verlaufen zwei mehrfach gebogene Röhren innerhalb der bereits erwähnten Hautduplikatur.
- 7) Die Anzahl der von einem *Tetranychus*-Weibchen hinter einander abgelegten Eier übersteigt jedenfalls 20.
- 8) Die Tetranychiden durchlaufen in ihrer Entwicklung ein sechsfüßiges Larvenstadium und zwei achtfüßige Nymphenstadien.
- 9) In die Entwicklung sind drei unbewegliche Ruhestadien (Chrysalisstadien) eingeschaltet.
- 10) Eine Apodermabildung findet in keinem Entwicklungsstadium statt. Das Schadonophan-, Nymphophan- und Teleiophanstadium der Trombidien findet bei *Tetranychus* kein Analogon.
- 11) Jedes der erwähnten Entwicklungsstadien wird im Hochsommer

in ein bis zwei Tagen durchlaufen. In vorgerückterer Jahreszeit dauert die Entwicklung etwas länger.

12) Unmittelbar nach der Beendigung des zweiten achtfüßigen Ruhestadiums (*Teleiochrysalis*) ist das Weibchen zur Begattung reif, welche in der Regel dann auch sofort stattfindet.

13) Die *Teleiochrysaliden* werden häufig schon längere Zeit vor der letzten Häutung von einem oder mehreren begattungslustigen Männchen bewacht.

14) Während der — nur wenige Minuten währenden — Begattung steht das Männchen unter dem Weibchen, sein hinteres Körperteil aufwärts krümmend.

15) Zwischen der Begattung und der Eiablage scheint — wenigstens in vorgerückter Jahreszeit — noch ein längerer, unter Umständen acht Tage übersteigender Zeitraum zu verstreichen, während dessen das Weibchen noch beträchtlich wächst.

16) *Tetranychus telarius* sucht die Winterquartiere zu sehr verschiedenen Zeiten auf. Auf ein und demselben Baum trifft man noch eine reiche Milbenbevölkerung in der Laubkrone, während bereits zahlreiche andere unbeweglich in den Winterquartieren liegen.

17) Das Aufsuchen der Winterquartiere scheint, unabhängig von Temperatur und Witterung, durch einen bestimmten — wohl mit den Ernährungsverhältnissen zusammenhängenden — Körperzustand veranlasst zu werden. Hierfür spricht auch die charakteristische Färbung der überwinterten Thiere.

18) Die noch immer hier und da anzutreffende Angabe, dass *Leptus autumnalis* die Larve von *Tetranychus telarius* sei, ist unrichtig.

Gr. Lichterfelde bei Berlin, im Januar 1901.

---

Nachtrag: S. 85 erwähnte ich, dass ich die Entwicklung von *Tetranychus telarius* noch nicht vollständig an einzelnen, isolierten Individuen verfolgt hätte. Inzwischen (Mai 1901) habe ich auch dies gethan, und es ist somit der völlig gleiche Entwicklungsgang beider Arten auch durch direkte Beobachtung sicher gestellt. Auch erhielt ich in dieser Zeit von einem Weibchen einige Tage nach der Begattung Eier (vgl. p. 92).

---

## Erklärung der Abbildungen.

### Tafel VI.

Figg. 1, 2, 4 und 5 *Tetranychus althaeae*, Fig. 3 *Tetranychus telarius*.

Fig. 1. Seitliche Ansicht der Mandibeln und der benachbarten Organe. *ep*, Epistom; *st*, Stigma; *a.tr.*, absteigender Tracheenstamm; *v.tr.*, vordere Tracheenäste (von DONNADIEU als »steife Haare« beschrieben; *dp*, die die Mandibeln zum Theil bedeckende Hautduplikatur; *md*, verschmolzene Grundglieder der Mandibeln; *md<sup>I</sup>*, löffelförmiger Fortsatz derselben; *md<sup>II</sup>*, stilettförmige Endglieder derselben. Vergr. 300.

Fig. 2. Übersicht des Tracheenverlaufes. Aus mehreren Präparaten kombinirt, etwas schematisch. *tr.v.*, die ventralen Hauptstämme, aus denen u. A. die Tracheen der Gliedmaßen hervorgehen. Bedeutung der übrigen Buchstaben wie in Fig. 1. Vergr. 130.

Fig. 3. Ventrales Muskelsystem der linken Seite. *s.pl.* Sehnenplatte, aus welcher ein Theil der Hüftmuskeln der drei ersten Beinpaare, ein vorderes, zu den Mundtheilen ziehendes (*v.m.*), ein seitliches, zur Dorsalseite aufsteigendes (*s.m.*), und ein hinteres, gegen das Körperende verlaufendes Muskelbündel (*h.m.*) entspringen. Vergr. 140.

Fig. 4. Eben aus dem Ei geschlüpfte Larve. Ventralansicht. Vergr. 270.

Fig. 5. Achtefüßige Chrysalis (zweites Ruhestadium), zur Veranschaulichung der allen Chrysalisstadien von *Tetranychus* gemeinsamen, eigenthümlichen Haltung der Beine. Dorsalansicht. Vergr. 240.

# Über den feineren Bau und die Entwicklung des Knorpelgewebes und über verwandte Formen der Stützsubstanz.

I. Theil.

Von

**Josef Schaffer** (Wien).

---

Mit Tafel VII und VIII.

---

Die Lehre vom Aufbau und besonders von der Bildung des Knorpelgewebes ist reich an widersprechenden Anschauungen. Der Widerstreit, den wir in den Darstellungen von SCHWANN bis auf heute begegnen, ist nicht zum geringsten auf den Umstand zurückzuführen, dass man sich gerade in der Lehre vom Knorpelgewebe länger, als auf anderen Gebieten von der ursprünglichen Zellenlehre von SCHWANN beherrschen ließ, deren Einfluss uns auch in der Terminologie noch heute entgegentritt. Unterscheidet doch KÖLLIKER noch in der neuesten Auflage seines Handbuches der Gewebelehre bei Besprechung des Knorpelgewebes (p. 113) zwischen Protoblasten und »wirklichen Zellen«, worunter er den kernhaltigen Protoplasma-körper mehr der Kapsel verstanden haben will.

Dies ist in so fern nicht zu verwundern, als ja gerade das Knorpelgewebe Formen bietet, welche die größte Übereinstimmung mit Pflanzengewebe zu zeigen scheinen und als es gerade dieses einem Pflanzenparenchym ähnliche Knorpelgewebe war, welches den Hauptausgangspunkt der klassischen Untersuchungen von SCHWANN gebildet hat.

Die Ähnlichkeit mit einem Pflanzenparenchym, die dem Beobachter im Knorpel der Gehörkapsel und Schädelbalken von *Ammonoetes* und *Petromyzon* so ausgesprochen entgegentritt, soll noch eine Anzahl anderer Knorpel zeigen, die insgesamt als »Knorpel ohne Grundsubstanz« (Knorpelzellenparenchym, KÖLLIKER) oder »Zellen-

knorpel« (LEYDIG) zusammengefasst und den Knorpeln mit Grundsubstanz gegenübergestellt werden.

Dabei wird als Grundsubstanz oder Intercellularsubstanz nur die Masse zwischen den Zellkapseln bezeichnet, während letztere selbst als integrierender Bestandtheil der Zellen aufgefasst werden, obwohl andererseits schon von LEYDIG<sup>1</sup> und FREUND<sup>2</sup> die Kapsel zur Grundsubstanz gerechnet wurde.

Aus der Beobachtung von Knorpelgewebe nun, in dem erstens die Zwischensubstanz ausschließlich aus den Kapseln gebildet zu sein schien, sowie zweitens aus der experimentellen Erfahrung, dass auch in Knorpeln mit reichlicher Zwischensubstanz letztere sich durch verschiedene chemische oder physikalische Einflüsse in sog. Zellterritorien, die man für mächtige Kapselsysteme hielt, zerlegen ließ, kam man zu der Anschauung, dass die Knorpelgrundsubstanz überhaupt aus unter einander verschmolzenen Kapselsystemen aufgebaut wird (REMAK, FÜRSTENBERG, HEIDENHAIN, FREY, LANDOIS u. A.), eine Anschauung, die auch heute noch in den meisten Lehrbüchern vertreten erscheint (SCHIEFFERDECKER, RAWITZ, BANNWARTH, BÖHM-DAVIDOFF, SZYMONOWICZ, zum Theil BERGH u. A.). Prüft man jedoch die Stichhaltigkeit der zwei oben angeführten Beobachtungen, auf welche dieser Schluss aufgebaut erscheint, so lassen sich schwerwiegende Einwände gegen dieselben geltend machen.

KÖLLIKER, welcher die einzelnen Anschauungen über den Aufbau des Knorpelgewebes zuletzt kritisch beleuchtet hat<sup>3</sup>, tritt einerseits ebenfalls für die Behauptung ein, dass in gewissen Fällen die Zwischensubstanz nur aus Kapseln besteht und führt als Beispiele hierfür gerade die Knorpel von *Petromyzon* und die gelben Knorpel von *Myxine* an, während er andererseits mit Recht betont, dass eine Zerlegung in Zellterritorien, die als die Grenzen der ersten Mutterzellen anzusehen wären, durchaus nicht in allen Fällen möglich ist, dass vielmehr bei diesen Versuchen in vielen Fällen zwischen den einzelnen Zellgebieten eine Zwischensubstanz zurückbleibt, die, wie ich hinzusetze, ein zusammenhängendes Alveolenwerk darstellt, in dessen Maschenräumen die Zellterritorien (sekundär) eingelagert erscheinen. Für diese Zwischensubstanz kann man also ein Entstehen aus unter einander verschmelzenden Kapselsystemen nicht annehmen

<sup>1</sup> Lehrbuch der Histologie etc. Frankfurt 1857.

<sup>2</sup> Beiträge zur Histologie der Rippenknorpel etc. Breslau 1858.

<sup>3</sup> Handbuch der Gewebelehre. 6. Aufl. 1889. Bd. I. p. 113.

und so würde man folgerichtig zu der Annahme gedrängt, dass die Knorpelgrundsubstanz einen zweifachen Bildungsmodus besitze.

Einmal sollte der Knorpel aus indifferenten Zellen dadurch entstehen, dass sich dieselben vergrößern und deutliche Membranen erhalten; »entwickeln sich die Zellen in dieser Art weiter, so entsteht der Zellenknorpel; in den meisten Fällen jedoch tritt zwischen denselben (den Membranen) eine Zwischensubstanz auf, die in entfernter Linie von der alle embryonalen Gewebe tränkenden Ernährungsflüssigkeit herzuleiten ist, aber unzweifelhaft auch unter einer gewissen Mitwirkung der Knorpelzellen sich bildet« (KÖLLIKER, l. c. p. 110). Diese beiden Bildungsarten werden als direkte einer dritten gegenübergestellt, wobei der Knorpel aus der Umwandlung eines bereits fertigen Gewebes entstehen soll und welche KÖLLIKER als die indirekte bezeichnet.

Diese Darstellung, welche deutlich noch den Einfluss der alten Blastemlehre einerseits, der metaplastischen Anschauungen älterer Zeit andererseits erkennen lässt, vermag heute nicht mehr zu befriedigen. Selbst die Gegenüberstellung einer direkten und indirekten Knorpelbildung in dieser Weise hat etwas Gezwungenes, das selbst von Anhängern derselben, wie z. B. TOLDT<sup>1</sup>, empfunden wird. Der Kern der Sache liegt, ähnlich wie für die sog. direkte und indirekte Verknöcherung, darin, ob es in der That zwei oder mehrere principiell verschiedene Arten der Knorpelbildung giebt oder ob auch dort, wo Knorpel anscheinend aus einem anderen, fertigen Gewebe hervorgeht, die wesentlichen Vorgänge dieselben sind, wie dort, wo er sich aus embryonalen Zellmassen bildet. Wir wissen heute, dass die Entstehung des Knochengewebes, möge sie nun als jüngste auf Kosten embryonaler Zellmassen, oder in fertigen Geweben (Bindegewebe, Knorpel) vor sich gehen, stets principiell in derselben Weise verläuft, dass indifferente Zellen zu Osteoblasten werden und eine Grundsubstanz erzeugen, welche eine fibrilläre Beschaffenheit annimmt und in welche ein Theil der Bildungszellen als Knochenzellen eingeschlossen werden, aber auch geformte Elemente des Substrates (collagene, elastische Fasern) aufgenommen werden können.

Die Schwierigkeit, für das Knorpelgewebe zu der gleichen Erkenntnis durchzudringen, liegt einmal in der ungleich größeren Formenmannigfaltigkeit dieses Gewebes, und dann in der historisch gewordenen Trennung desselben in zwei vollkommen verschiedene

<sup>1</sup> Lehrbuch der Gewebelehre. 3. Aufl. 1888. p. 137 ff.

Gruppen, in solches mit Grundsubstanz und solches ohne Grundsubstanz.

Wenn ich nun im Folgenden den Versuch unternehme, der Lösung dieser verwickelten Frage näher zu kommen, so bin ich mir wohl bewusst, dass dies bei der gegenwärtigen Richtung der histologischen Forschung eine wenig dankbare Aufgabe ist; das schmälert jedoch in meinen Augen nicht ihr Interesse. Die Frage der Knorpelgrundsubstanzbildung ist, wie Jeder zugeben wird, der sich näher mit ihr befasst, ungemein schwer in eine einfache Formel zu bringen, da die vorliegenden Darstellungen in ungezählten Variationen an sich richtige oder anscheinend richtige Beobachtungen anführen, keine dieser Darstellungen jedoch auf Grund der Beobachtungen einen befriedigenden Überblick, eine einheitliche Auffassung über das Wesen des Knorpelgewebes zu geben im Stande ist. Jede Behauptung wird durch einige Ausnahmen eingeschränkt, jede Untersuchung einer neuen Knorpelart erregt neue Schwierigkeiten, die gemachten Beobachtungen mit den alten in Einklang zu bringen.

Der Hauptgrund für die mangelnde Klarheit in der Auffassung einer so weit verbreiteten und wichtigen Gewebegruppe scheint mir aber darin zu liegen, dass man von jeher versucht hat aus Beobachtungen an einzelnen Typen dieser typenreichsten Stützsubstanzgruppe verallgemeinernde Schlüsse auf die letztere selbst zu ziehen. Nun ist aber gerade wegen des ungemeynen Formenreichthums des Knorpelgewebes eine deduktive Erkenntnis desselben unmöglich, und nur die genaue Kenntniss möglichst vieler Formen wird uns gemeinsame Gesetze finden lassen. Und auch da dürfen wir nicht von dem voll entwickelten Gewebe ausgehen, sondern müssen unsere Untersuchungen dort beginnen, wo die Fäden zusammenlaufen, in der Entwicklung einerseits, im Studium der niedersten und einfachsten Formen des Gewebes andererseits. Die Histogenese und die vergleichende Histologie sind es, von welchen wir eine Klärung dieser Frage zu suchen haben, welche uns ein Verständnis für die mannigfachen Formen der Endglieder des Knorpelgewebes finden lassen.

Formbestimmend ist jedoch beim Knorpelgewebe in erster Linie die Leistung, die mechanische Funktion, und wir müssen daher den Einfluss der letzteren auf die Struktur und Architektonik des Gewebes stets im Auge behalten.

Auf diesem Wege wird man bald zur Erkenntnis kommen, dass das Knorpelgewebe durch eine Reihe unmerklich in einander über-



gehender Zwischenformen mit anderen Formen der Stütz- und Binde-substanzen, so verbunden ist, dass es unmöglich wird eine scharfe Grenze zu ziehen und zu sagen, hier endet das Bindegewebe im engeren Sinne des Wortes, und hier beginnt das Knorpelgewebe. Desshalb ist aber auch eine genauere Kenntnis dieser Übergangsformen nöthig und von Interesse; durch sie wird es uns erst möglich einen Einblick in die formgestaltende Thätigkeit mechanischer Bedingungen und funktioneller Inanspruchnahme zu gewinnen.

Von diesen hier entwickelten Gesichtspunkten aus scheint mir nun gerade die genaue Kenntnis jener Formen des Knorpelgewebes, welche man bisher als »Knorpel ohne Grundsubstanz« zusammengefasst hat, von besonderer Wichtigkeit zu sein.

Genauere Untersuchungen des Schädel- und Kiemenknorpels der Cyclostomen mit undurchbohrtem Gaumen<sup>1</sup> hatten mich bereits eine Reihe von Thatsachen kennen gelehrt, aus denen vor Allem hervorging, dass die Sonderstellung, welche diesem Knorpelgewebe bisher zugewiesen wurde, in so fern nicht berechtigt erscheint, als auch im Knorpelgewebe von *Ammocoetes* und *Petromyzon*, das stets als ein typischer Vertreter der »Knorpel ohne Grundsubstanz« angeführt wurde, sich eine Intercellular- oder Grundsubstanz im Sinne der älteren Autoren nachweisen ließ.

Dieselbe lässt im Kiemenknorpel von *Ammocoetes* morphologisch keine weitere Zusammensetzung erkennen und stellt so ein zell-trennendes, dünnwandiges Fachwerk dar, welches das färberische Verhalten des Chondromucoids zeigt, d. h. sich stark mit Hämalan, Methylviolett etc. färbt. Diese Substanz bedingt die Weichheit und Biegsamkeit, die architektonische Anordnung derselben die Biegsamkeit der Kiemenknorpel, deren sie bedürfen, um die rhythmischen Bewegungen bei der Respiration mitzumachen. Vollkommen verschieden davon ist das Knorpelgewebe, welches die Schädelknorpel — Parachordalia, Trabekel und Ohrkapseln — zusammensetzt. Dasselbe besitzt einen hohen Grad von Festigkeit, wie er der Funktion dieser Knorpel, Stütze und Umhüllung wichtiger Weichtheile zu sein, entspricht. Die geänderte physikalische Beschaffenheit findet auch im Chondromucoid und Bau dieses Knorpels ihren Ausdruck. Die Grundsubstanz desselben entbehrt des Chondromucoids und verhält sich

<sup>1</sup> Zur Kenntnis des histologischen und anatomischen Baues von *Ammocoetes*. Vorl. Mittheilung. Anat. Anz. Bd. X. 1895. p. 704. — Über das knorpelige Skelett von *Ammocoetes branchialis* nebst Bemerkungen über das Knorpelgewebe im Allgemeinen. Diese Zeitschr. Bd. LXI. 1896. p. 606—659. 3 Taf.

daher färberisch gerade entgegengesetzt, wie der Kiemenknorpel. Eosin, Tropäolin etc. färben dieselbe lebhaft, wenn auch nicht einheitlich. Aber auch morphologisch lässt die Grundsubstanz eine Zusammensetzung erkennen, welche ihr eine erhöhte Festigkeit zu verleihen geeignet ist. Sie besteht nämlich aus im Allgemeinen polyedrischen, dickwandigen sog. Zellkapseln, welche durch eine, der Grundsubstanz im weichen Kiemenknorpel homologe, ebenfalls ein einheitliches Fachwerk bildende Kittsubstanz von anderer physikalischer Beschaffenheit verbunden werden.

Durch gewisse Färbungen lässt sich die Kapselsubstanz aber weiter in eine eigentliche Kapsel, das heißt einen durch besondere physikalische und mikrochemische Eigenschaften abgrenzbaren Theil der Grundsubstanz, welcher die Knorpelzelle zunächst umschließt und wie eine ringsum gleichartige Hülle die Form der Zelle wiedergibt und eine nach außen von derselben gelegene Schicht, den Zellhof zerlegen, welcher genetisch, wie die Kapsel ein unmittelbares, aber älteres und mikrochemisch verändertes Produkt der Zelle ist. Durch Theilung der Zellen innerhalb ihrer Kapseln werden die Zellhöfe zu Zellbezirken (Zellterritorien). Somit zeigt das harte Knorpelgewebe der Petromyzonten bereits jene territoriale Zusammensetzung, welche durch die neueren Untersuchungen im fertigen, typischen Hyalinknorpel der Säugethiere nachgewiesen worden ist.

Wie die Entwicklung lehrt, erzeugen die Zellen auch im harten Knorpel zunächst ein zusammenhängendes Fachwerk von Grundsubstanz um oder zwischen sich, welches jedoch nicht, wie im Kiemenknorpel, gleichmäßig weiter wächst und einzig und allein die Grundsubstanz bildet, sondern durch die sekundäre Entwicklung der Zellhöfe und Ausbildung der Zellbezirke bis auf Spuren einer die letzteren verbindenden Kittsubstanz verdrängt wird.

Bildet so der Kiemenknorpel eine der einfachsten Formen des hyalinen Knorpels, welche einerseits zu höher stehenden Knorpelformen der Wirbelthiere, andererseits zu tiefer stehenden Stützsubstanzen hinüberleitet, so findet sich bei *Ammocoetes* noch eine dritte Art von Knorpelgewebe, welches — phylogenetisch betrachtet — als Bindeglied zwischen einer Reihe der einfachsten Stützsubstanzen bei Wirbellosen und Knorpelbildungen bei Wirbelthieren aufgefasst werden kann, für welche bisher eine einheitliche Auffassung gefehlt hat. Es ist dies der sog. Schleimknorpel, welcher ausgezeichnet ist durch verästelte Zellen ohne Kapseln und eine formlose chondromucoide Grundsubstanz, die aber reichlich faserige und blätterige Bildungen

einschließt. Ein faseriges Perichondrium begrenzt diesen eigenthümlichen Knorpel, so dass er präparatorisch isolirt werden kann. Betreffs feinerer Einzelheiten verweise ich auf meine citirte Abhandlung; eben so betreffs seiner Verbreitung als Skelettgewebe, wotüber auch SCHNEIDER<sup>1</sup> und die neuesten Darstellungen von GASKELL<sup>2</sup> einzusehen sind, welcher aus der Rekonstruktion des Schleimknorpelskelettes sehr weitgehende Schlüsse auf die Abstammung von *Ammocoetes* gezogen hat.

Dieser Schleimknorpel kann sich unter Abrundung seiner Zellen und Verdichtung seiner Grundsubstanz zu einer homogenen Masse in einen hyalinen Knorpel umwandeln; damit ist auch die Verbindung zwischen zwei anscheinend verschiedenen Typen von Knorpelgewebe, des mit verästelten und jenes mit abgerundeten Zellen gegeben.

Durch die folgende Untersuchung einiger anderer »Knorpel ohne Grundsubstanz« sollen einerseits die Beobachtungen, welche am Knorpel von *Ammocoetes* gemacht wurden, erweitert, andererseits die Anchlüsse dieser einfachen Knorpelformen in der Reihe nach oben und unten gesucht werden. Dabei wird sich ergeben, dass die verwickelten Formen des Knorpelgewebes der höheren Thiere auf das einfache Schema des Cyclostomenknorpels zurückgeführt werden können, andererseits wird durch diese Betrachtungsweise auch manche bis heute noch unentschiedene Frage in der Histologie und Histogenese des Knorpelgewebes ihre Lösung finden.

Bevor ich diese Mittheilungen der Öffentlichkeit übergeben konnte, erschienen die Untersuchungen von STUDNÍČKA: »Über die Histologie und Histogenese des Knorpels der Cyclostomen«<sup>3</sup>, in welchen dieser Autor unabhängig von mir zu vielfach übereinstimmenden Ergebnissen gekommen ist. Als eines der wesentlichsten erscheint mir, dass auch STUDNÍČKA in diesen Knorpeln das Vorhandensein einer Grund- oder Zwischensubstanz nachweisen konnte; die Bezeichnung derselben als »Knorpel ohne Grundsubstanz« muss daher in Zukunft entfallen.

In mehreren Punkten jedoch kam STUDNÍČKA zu anderen Ergebnissen, und ich bin auf die wesentlichen Unterschiede unserer beiderseitigen Darstellungen bereits in einer kurzen Mittheilung<sup>4</sup> eingegangen. Sie betrafen hauptsächlich folgende Punkte: 1) Die morphologische Werthigkeit der Intercellularsubstanz

<sup>1</sup> Beiträge zur vergleichenden Anatomie etc. Berlin 1879.

<sup>2</sup> On the origin of vertebrates deduced from the study of *Ammocoetes*. P. V—VIII. — Journ. of Anat. and Physiol. Vol. XXXIV. 1900.

<sup>3</sup> Arch. f. mikr. Anat. Bd. XLVIII. 1897. p. 606—643.

<sup>4</sup> Bemerkungen über die Histologie und Histogenese des Knorpels der Cyclostomen. — Arch. f. mikr. Anat. Bd. L. 1897. p. 170—187.

im weichen Knorpel. 2. Die Auffassung der Knorpelkapsel. 3) Das angebliche Fehlen der Knorpelkapsel im gelben Knorpel von *Myxine*. 4. Die genetischen Beziehungen des Knorpels zu den einzelnen Binde- und Stützsubstanzen, insbesondere die Auffassung des vesikulösen Stützgewebes als »Vorknorpel« und die Entwicklung des Knorpels aus Fettgewebe. Durch einige weitere Mittheilungen STUDNÍČKA's<sup>1</sup> erscheint ein Theil dieser Divergenzpunkte erledigt, indem STUDNÍČKA nunmehr auch anerkennt, dass die Grundsubstanz im Kiemenknorpel von *Ammocoetes* ein einfaches, zelltrennendes Wabenwerk oder Alveolensystem darstellt, und dass das axiale Fettgewebe bei der Knorpelbildung nur eine passive Rolle spielt.

Das wichtigste Ergebnis unserer Untersuchungen scheint mir jedoch, dass STUDNÍČKA nun ebenfalls im Cyclostomenknorpel den Schlüssel für das Verständnis der mannigfachen Formen des Knorpelgewebes bei höheren Thieren sieht<sup>2</sup>, welcher Gedanke im Folgenden noch weiter ausgeführt werden soll. Daher scheint es mir auch unverständlich, wie STUDNÍČKA an anderer Stelle<sup>3</sup> entgegen meinen Ausführungen<sup>4</sup> nochmals den Versuch macht für den Cyclostomenknorpel als »eigenthümlichen Typus« die Bezeichnung Parenchymknorpel aufrecht zu erhalten, indem er meint, es handle sich da um bloße Namen. Ich wiederhole nochmals, dass unter Parenchymknorpel ein »Knorpel ohne Grundsubstanz« verstanden wurde, eine Vorstellung, die ja durch STUDNÍČKA's eigene Untersuchungen sich als unzulässig erwiesen hat.

Der eigenthümliche Typus, den ja der Cyclostomenknorpel, wenigstens der weiche, in der That darstellt, beruht auf anderen Verhältnissen, vor Allem der Form und dem feineren Bau seiner Zellen und dem Chemismus der Grundsubstanz.

Auf einige andere strittige Punkte in unseren gegenseitigen Darstellungen muss ich hier nochmals eingehen; da STUDNÍČKA seine Behauptungen vielfach auf das Studium des Schwanzflossenknorpels von *Petromyzon* stützt, so habe ich nunmehr auch die Entwicklung und den feineren Bau dieses Knorpels genauer untersucht.

## 1. Über die Entwicklung und den Bau des Schwanzknorpels der *Petromyzontidae*.

### A. Der Schwanzknorpel von *Ammocoetes*.

Wie ich gezeigt habe, tritt beim Cyclostomenknorpel ein deutlicher Zusammenhang zwischen Struktur und Chemismus einerseits und Funktion andererseits zu Tage und bauen sich die rhythmisch beweglichen Kiemenstäbe aus einem weichen, chondromucoiden Knor-

<sup>1</sup> Die Knorpelkapseln in den Knorpeln von *Petromyzon*. — Anat. Anzeiger. Bd. XIV. 1898. p. 283–288. — Weitere Bemerkungen über das Knorpelgewebe der Cyclostomen und seine Histogenese. — Arch. f. mikr. Anat. Bd. LI. 1898. p. 452–460.

<sup>2</sup> Anat. Anz. Bd. XIV. 1898. p. 288.

<sup>3</sup> Arch. f. mikr. Anat. Bd. LI. 1898. p. 454 ff.

<sup>4</sup> Ibidem. Bd. L. 1897. p. 171 ff.

pel auf, dessen Intercellularsubstanz keine Versteifung durch eingelagerte Kapseln zeigt.

Einen weiteren Beleg für diesen Satz bildet das Vorkommen eines ähnlich gebauten Knorpels in der beweglichen Schwanzflosse dieser Thiere.

Über die Entwicklung dieses Schwanzknorpels ist bisher wenig bekannt. Erst SCHNEIDER<sup>1</sup> hat auf das Vorhandensein desselben bei *Ammocoetes* überhaupt aufmerksam gemacht. VOGT<sup>2</sup> giebt eine oberflächliche und wenig zutreffende Schilderung von seiner Entwicklung. Er sah schon bei den zur Verwandlung sich anschickenden Querdern, sowie bei jungen Neunaugen kleine Knorpelinseln auftreten, welche in dem Bindegewebe der Flossen zwischen den beiden Hautlamellen zerstreut liegen. Diese Inseln wachsen schnell in die Länge und bilden Knorpelstrahlen, die sich gegen den Rand der Flosse hin gabeln und schließlich mit ihren proximalen, dem Körper zugewendeten Enden zu einem einzigen horizontalen Knorpelstabe zusammenwachsen. Die Strahlen entwickeln sich in der ganzen Erstreckung der Flossen, oben wie unten, und die beiden Knorpelstäbe, von welchen der eine auf dem Rückenkanal, der untere auf dem Kanal der Hohlvene aufruhrt, verschmelzen an dem Körperende. Das Knorpelgewebe, welches diese Flossenstrahlen bildet, ist identisch mit demjenigen der übrigen Knorpelbildungen. Bei wachsenden Neunaugen sieht man oft zwischen schon ausgebildeten Strahlen noch solche Knorpelinseln, welche später zu Strahlen auswachsen.

BUJOR<sup>3</sup>, ein Schüler VOGT's, begnügt sich, das Vorhandensein von Flossenstrahlen bei *Ammocoeten* von 10—18 cm Länge zu erwähnen und giebt eine sehr schematische Abbildung derselben in der Rückenflosse von einem in Verwandlung begriffenen Querder.

STUDNICKA<sup>4</sup>, welcher den Schwanzknorpel von *Petromyzon* genauer untersucht hat, sagt: »Das Skelett der Schwanzflosse beginnt sich zwar auch schon in älteren *Ammocoeten* zu bilden...«; im geschlechtsreifen Thiere soll der Knorpel desselben einige Struktureigenthümlichkeiten zeigen, die ihn vom Kiemenknorpel unterscheiden. Es soll nämlich jede Zelle eine deutliche, mit Hämatoxilin blau sich färbende Kapsel, außerhalb dieser aber noch eine ungefärbt bleibende (gelbe) besitzen. Zwischen den Zellen soll endlich überall eine wirkliche Grundsubstanz sich finden, die sich z. B. mit Methylenblau stark färben lässt<sup>5</sup>. Aus diesen Gründen ist STUDNICKA der Ansicht<sup>6</sup>, dass man den Knorpel der Schwanzflosse für einen höher organisirten halten müsse als den des Kiemenkorbes und der Riechkapsel.

<sup>1</sup> Beiträge zur vergleichenden Anatomie und Entwicklungsgeschichte der Wirbelthiere. Berlin 1879. p. 53.

<sup>2</sup> VOGT u. YUNG, Lehrbuch der praktischen vergleichenden Anatomie. Braunschweig 1889—1894. Bd. II. p. 396 ff.

<sup>3</sup> Contribution à l'étude de la métamorphose de l'*Ammocoetes branchialis* en *Petromyzon Planeri*. — Revue biol. du Nord de la France. T. III. 1891 et Thèse de Genève.

<sup>4</sup> Arch. f. mikr. Anat. Bd. XLVIII. 1897. p. 613.

<sup>5</sup> Anat. Anz. Bd. XIV. 1898. p. 285.

<sup>6</sup> Arch. f. mikr. Anat. Bd. LI. 1898. p. 454.

Diese Angaben forderten zur Nachuntersuchung auf, um so mehr, als sie in einer gewissen Gegensätzlichkeit zu meinen Ausführungen über das weiche Knorpelgewebe von *Ammocoetes* gemacht scheinen.

Ich suchte als Grund für den primitiven Bau des weichen Kiemenknorpels seine nothwendige Biegsamkeit hinzustellen und glaubte, dass dieser mechanischen Anforderung am besten das einfache, zeltrennende oder verbindende chondromucoide Wabenwerk entspreche; sekundär in dasselbe eingelagerte Zellhöfe, die des Chondromucoids entbehren, und Kapseln müssten diese Biegsamkeit heruntersetzen oder aufheben, wie dies z. B. im harten Knorpelgewebe des Schädels der Fall ist.

Die Schwanzflosse des *Ammocoetes* ist nun ebenfalls ein biegsames, leicht bewegliches Organ und musste ich a priori erwarten, dass ein in derselben vorhandener Knorpel ebenfalls die feineren Bauverhältnisse des weichen Kiemenknorpels aufweisen würde. Dies ist nun auch, wie ich vorweg bemerke, in der That der Fall.

Die Möglichkeit einer Kapselbildung im Knorpel der Schwanzflosse von *Petromyzon* habe ich ausdrücklich zugegeben und auch erwähnt, dass ich Andeutungen einer solchen im Kiemenknorpel von *Petromyzon marinus* zu sehen glaube. Nun ist im erwachsenen Thiere die mechanische Leistung des ganzen Skelettes einmal eine wesentlich gesteigerte, die der Schwanzflosse, welche hauptsächlich der Steuerung des schwimmenden Thieres dient, insbesondere aber überhaupt eine andere als bei der meist ruhig im Sande eingegrabenen Larve<sup>1</sup>.

Findet sich somit im geschlechtsreifen Thiere an dieser Stelle ein Knorpel von höherer, auf größere Festigkeit desselben abzielender Organisation, so hat dies nichts Überraschendes, sondern ist ein neuer Beweis der von mir betonten causalen Abhängigkeit des Chemismus und der Struktur des Knorpelgewebes von seiner mechanischen Beanspruchung.

Damit sind auch die Angaben STUDNICKA's über den Bau des weichen, blau sich färbenden Knorpels ihrer scheinbaren Gegensätzlichkeit gegenüber meinen Schilderungen entkleidet; sie bilden vielmehr eine Erweiterung derselben, welche für das Verständnis des Knorpelgewebes im Allgemeinen von großem Interesse ist.

Die Entwicklung der knorpeligen Flossenstrahlen beginnt viel früher, als man dies bisher geglaubt hat, und dürften schon bei Ammocoeten von 2 cm Länge Andeutungen derselben zu sehen sein. Das jüngste Stadium, welches ich an einer Sagittalschnittserie zu untersuchen Gelegenheit hatte, besaß eine Länge von 3 cm und war bei demselben die Bildung des Flossenskelettes schon im vollen Gange. Bei der Flächenbetrachtung des unversehrten, fixirten (Pikrinsublimat) Schwanzes ist auch bei 4 cm langen Larven in der Regel noch nichts vom Flossenskelett zu sehen, dagegen ist es bei 5 cm langen bereits mit der Lupe in der durchsichtigen Schwanzflosse deutlich erkenntlich und bietet einige bemerkenswerthe Eigenthümlichkeiten.

<sup>1</sup> Vgl. SCHNEIDER, l. c. p. 37: »Er (*Ammocoetes*) liegt, wie es scheint, fast immer still...« Dasselbe konnte ich an Ammocoeten beobachten, die viele Monate lang in Gefangenschaft gehalten wurden.

In einer gewissen Entfernung vom freien Flossensaume sieht man mit diesem parallel einen dunkleren Streifen verlaufen, in welchem alle Flossenstrahlen wie abgeschnitten endigen, beziehungsweise durch welchen ihre distalen Enden verbunden werden (Fig. 1 *ms*). Dabei sind an den distalen Strahlen die Gabelungen bereits deutlich zu sehen, während die weiter kopfwärts gelegenen einfach sind. An manchen Stellen kann man in der unversehrten Schwanzflosse sehen, dass von diesem marginalen, dunklen Streifen, den ich kurz als Chondrodermis bezeichnen will, kurze Knorpelstückchen in schräger Richtung gegen einen fertigen Flossenstrahl ziehen, ohne sich mit demselben jedoch zu vereinigen, so dass man schließen muss, dass die Spitzen der Strahlen von dem gemeinsamen marginalen Saum axipetal auswachsen und erst sekundär mit einem längeren Strahle in Verbindung treten, wodurch dann ein gegabelter Strahl entsteht. Wie die histologische Untersuchung jüngerer Stadien lehrt, geht aber die erste Entwicklung der Strahlen überhaupt in derselben Weise axipetal vor sich und treten dieselben, wie ich beim 3 cm langen *Ammocoetes* finde, zunächst nur dorsal im Bereiche der ganzen Rücken- und Schwanzflosse, gegen die Spitze der letzteren vorrückend, auf.

Allerdings lehrt die vergleichende Untersuchung einer größeren Anzahl jüngerer Larvenstadien, dass bei der ersten Anlage des Flossenskelettes nicht unbeträchtliche individuelle Verschiedenheiten vorkommen und die Größe des Thieres nicht immer maßgebend für den Entwicklungszustand des Skelettes ist.

So fand ich z. B. bei einem 4 cm langen *Ammocoetes* allerdings schon ventral und dorsal Flossenstrahlen entwickelt, dorsal jedoch viel weniger als bei dem 3 cm langen. Andererseits konnte ich in einem Falle bei einem ebenfalls 4 cm langen Exemplar in der unversehrten Schwanzflosse ventral bereits einige Strahlen deutlich angelegt sehen, während dorsal nichts von solchen Anlagen wahrzunehmen war.

Ich gebe nun die Schilderung der Verhältnisse, wie ich sie an der Sagittalschnittserie des jüngsten, 3 cm langen *Ammocoetes* finde.

Am Medianschnitt findet man im Bereiche der Rückenflosse, beiläufig 6 mm weit von der Afteröffnung kopfwärts reichend, wenige Zelllagen unter der Epidermis einen dicht zelligen Streifen (Fig. 2 *ms*) parallel mit dem Flossensaum sich hinziehen, der durch seine stärkere Färbbarkeit mit Hämalaun auffällt, gegen die Epidermis zu unter allmählicher Auflockerung seiner Elemente in das Gallertgewebe

des Flossensaumes übergeht, während er nach unten zu in Abständen von 13—38  $\mu$  eben so dichtzellige Fortsätze (*fs*) von stäbchenförmiger Gestalt, 38—48  $\mu$  Länge und 15—17  $\mu$  Breite gegen den Achsenstrang hin abgehen lässt, die sich hier wieder in ziemlich gleicher Höhe im Gallertgewebe der Haut verlieren (Fig. 2). Die ganze Anlage kann einem Kamm verglichen werden, dessen Zähne gegen den Achsenstrang gerichtet sind. Die Stäbchen schließen mit ihren etwas verbreiterten, in einander übergehenden Basen Arkaden ein, welche von locker gefügten, sternförmigen, anastomosirenden Zellen ausgefüllt werden, während sich zwischen die freien, proximalen Enden der Stäbchen und das epaxiale Fettgewebe (*ea*) ein Streifen dichteren Zellgewebes mit faseriger Zwischensubstanz (*f*) einschleibt.

Die Stäbchen oder Zähne des Kammes sind die Anlagen der knorpeligen Flossenstrahlen — sie sollen als Vorknorpelstrahlen bezeichnet werden — und fließen ihre distalen Enden alle in der Chondrodermis zusammen. Während in dieser die Zellen trotz der dichten Anordnung deutlich einen protoplasmatischen Körper und meist ovale Kerne mit parallel zum Flossensaume gestellter Längsachse erkennen lassen, bestehen die Vorknorpelstrahlen aus geldrollenartigen Säulen im dorsoventralen Durchmesser abgeplatteter und so dicht auf einander gepresster Zellen, dass von Zellgrenzen keine Spur zu sehen ist und die Kerne sich oft mit ihren Membranen unmittelbar berühren (Fig. 3 *a*). Das spärliche verbindende Protoplasma erscheint hauptsächlich an die Oberfläche der Strahlen gedrängt.

An den Kernen treten meist nur die Kernmembranen stark gefärbt hervor, nur einzelne lassen ein deutliches Kerngerüst erkennen. Diese sind dann oft keilförmig zwischen die anderen eingepresst, wodurch leichte Krümmungen oder buckelförmige Vorwölbungen an der Oberfläche der Strahlen entstehen. Hier und da gabelt sich ein Strahl gleich nach seinem Ursprunge aus dem gemeinsamen Vorknorpelsaum unter spitzem Winkel in zwei Äste (Fig. 2 *fs'*), ein Verhalten, welches das Vorkommen doppelter Knorpelstrahlen mit gemeinsamer Spitze oder in ihrer Mitte gedoppelter Strahlen mit einfachem proximalen und distalen Ende bei älteren Ammonoeten verständlich macht.

Die Oberflächenbegrenzung der Vorknorpelstäbchen bilden Zellen des umgebenden Gallertgewebes, welche sich in einfacher Lage und ziemlich lockerer Fügung mit der Längsachse ihrer ovalen Kerne parallel zu der des Stäbchens als erste Spur eines Perichondriums



anordnen (Fig. 3 *p*). Viele derselben stehen an ihrer von der Knorpelanlage abgewendeten Fläche durch protoplasmatische Fortsätze in Verbindung mit Zellen des umgebenden Gallertgewebes. Das epaxiale Fettgewebe (Fig. 2 *ea*) grenzt sich durch eine einfache Lage platter Zellen (Fig. 2 *g*), deren Kerne durch stärkere Färbung deutlich hervortreten, gegen den oben erwähnten Streifen dichteren Fasergewebes (Fig. 2 *f*) ab und besteht ausschließlich aus großen, blasenförmigen Zellen mit deutlichen Membranen. Diese berühren sich oft unmittelbar und erhalten dann die Zellen durch gegenseitige Pressung polyedrische Formen; theils ziehen zwischen den Zellen, dieselben trennend, Blutgefäße hindurch (Fig. 2 *b*). Die Kerne der Fettzellen sind groß, blasenförmig, wenig färbbar und mit deutlichen Kernkörperchen versehen. Im Bereiche der Rückenflosse zähle ich in diesem Stadium beiläufig 60 Vorknorpelstrahlen. In der eigentlichen Schwanzflosse nehmen die Strahlen, deren Zahl hier 40—50 beträgt, fast um das Doppelte an Höhe zu (76—95  $\mu$ ), während ihre Dicke dieselbe bleibt. Dagegen zeigt ihr feinerer Bau in ihren proximalen Enden, gegen den Achsenstrang zu, ein wesentlich anderes Aussehen, welches kurz als ein weiteres Stadium ihrer Entwicklung bezeichnet werden kann.

Die Zellen haben an Größe, d. h. hauptsächlich an Höhe in dorsoventraler Richtung zugenommen, erscheinen theils wie aufgequollen, so dass der Kern derselben rings von einem deutlichen, wenn auch schwach färbbaren Protoplasmakörper umgeben wird (Fig. 4 *Z*) und werden durch scharfe Grenzen von einander getrennt. Einzelne Zellen, die ich als Intercalarzellen bezeichne, besitzen aber noch immer eine stark abgeplattete Form, so dass ihr am Durchschnitte stäbchenförmiger Kern (Fig. 4 *Z'*) wie in die Zellgrenzen mit einbezogen erscheint.

Diese Grenzen (*pch*) werden durch eine verdichtete und stärker lichtbrechende Rindenzone des Protoplasmas, die sich mit Eosin stärker roth färbt, gebildet und sind stets zwei benachbarten Zellen gemeinsam, so dass sie wie ein Fachwerk oder Alveolensystem die Zellkörper umschließen.

Die ältere Darstellung hat diese scharf hervortretenden Zellgrenzen als Membranen oder Kapseln gedeutet, so dass z. B. M. SCHULTZE<sup>1</sup> bei der Entwicklung der Kiemenknorpel die scharfrandigen Zellen sich ohne Spur von Intercellularsubstanz an einander legen lässt.

<sup>1</sup> Die Entwicklungsgeschichte von *Petromyzon Planeri*. Haarlemer Preisschrift 1856.

Und doch ist gerade dieses Fachwerk die erste Grund- oder Intercellularsubstanz; dieselbe muss nach ihrem ganzen Auftreten als ein gemeinsames Produkt der Zellkörper selbst aufgefasst werden, welches an den Stoffwechselforgängen und Wachsthumerscheinungen derselben auch fernerhin noch Theil nimmt und so die Zellkörper wie ein lebendiger Kitt verbindet.

Die Frage, ob diese erste Grundsubstanz durch Umwandlung fertigen Zellprotoplasmas oder durch eine Art Ausscheidung von Seite der Bildungszellen entsteht, eine Frage, in welcher WALDEYER<sup>1</sup> erst kürzlich wieder für die erste Auffassung eingetreten ist, lässt sich an solchen Stellen, wo die Grundsubstanz in innigstem Kontakte mit und rings um die Zellen entsteht, nicht entscheiden. Dagegen sprechen eine Reihe anderer Beobachtungen, welche ich in einem kurzen Aufsatz<sup>2</sup> gegen WALDEYER hervorgehoben habe, und besonders auch das Verhalten dieser kittartigen Grundsubstanz an den Oberflächen der Schwanzknorpelanlagen eher für eine Ausscheidung der Grundsubstanz in flüssigem, plastischem Zustande.

An den Oberflächen der Vorknorpelstrahlen tritt dieser Kitt nämlich als ein kontinuierlicher, festonirter Saum hervor, der oft die Zwickel zwischen zwei Zellenden gleichmäßig, wie ein Erguss ausfüllt (Fig. 4 *pc'h'*). Hier scheint dann das Protoplasma der perichondralen Zellen unmittelbar in denselben überzugehen, während ihre abgewandte Seite noch nackt, oft mit benachbarten Zellen des umgebenden Gallertgewebes durch Fortsätze verbunden erscheint.

Die Zellkörper im Inneren des Vorknorpelstrahls hängen auch kontinuierlich mit diesem Kitt zusammen, nirgends sieht man eine Ablösung von demselben, wie dies später bei den Knorpelzellen die Regel ist. Färberisch zeigt diese prochondrale Kitt- oder Grundsubstanz, wie ich sie nennen will, noch nicht das Verhalten des Chondromucoids; bei Stückfärbung (Paraffineinbettung) färbt es sich wie das Zellprotoplasma stark mit Eosin, nicht mit Hämalaun. Ebenso, aber weniger stark bei Schnittfärbung (Celloidineinbettung). Ungefärbt bleibt diese prochondrale Substanz auch bei den zum Nachweise von Chondromucoid empfindlichsten Färbungen mit Thionin und Safranin, sowie auch mit saurem Orcein.

<sup>1</sup> Kittsubstanz und Grundsubstanz, Epithel und Endothel. — Arch. f. mikr. Anat. Bd. LVII. 1900. p. 1—8.

<sup>2</sup> Grundsubstanz. Intercellularsubstanz und Kittsubstanz. — Anat. Anzeiger. Bd. XIX. 1901.

Zum Studium der weiteren Entwicklung der Flossenstrahlen diene mir ein reiches Material sowohl von frischen, als mannigfach fixirten und konservirten Querdern (»Uhl«) aus der Donau. Die frisch abgesechnittenen Schwänze wurden theils zur Isolirung der Flossenstrahlen durch Abziehen der Haut und Untersuchung des Knorpelgewebes im frischen Zustande benutzt, theils wurden sie in Platinchlorid-Sublimat ( $\frac{1}{3}$  0/0ige Lösung von ersterem mit der gleichen Menge gesättigter wässriger Sublimatlösung gemischt), Pikrinsublimat, HERMANN's Gemisch,  $\frac{1}{2}$  0/0ige Osmiumsäure, Alkohol, MÜLLER'sche Flüssigkeit eingelegt; gute Dienste that mir — auch für andere Zwecke — ein Gemisch von Kaliumbichromat 2,5, Kupfersulfat 1, 1 0/0ige Essigsäure 100.

Schnittserien, und zwar sowohl Quer- als hauptsächlich sagittale Längsschnittserien (Paraffin und Celloidineinbettung) wurden angefertigt von Larven von 4, 4,3, 4,5, 4,9, 5, 6, 7,3, 9,5, 10,5, 16, 16,5, 17 und 18 cm Länge.

An diesem Materiale untersucht, gestaltet sich die weitere histologische Entwicklung der Flossenstrahlen im Wesentlichen wie folgt:

Die Strahlen wachsen zunächst rasch in die Länge, ohne an Dicke zuzunehmen, indem sie einfache Zellsäulen bleiben. So stoßen ihre proximalen Enden bald auf den Achsenstrang<sup>1</sup> und findet ihr weiteres Längenwachsthum theils durch Intussusception, Theilung der Zellen in Ebenen senkrecht zur Längsachse des Flossenstrahles, theils durch Apposition an den freien, distalen Enden — ein förmliches Spitzenwachsthum — statt, wo sie lange Zeit — noch bei den ältesten Ammocoeten, ja selbst bei *Petromyzon Planeri* konnte ich das beobachten — den syncytialen Charakter der ersten Anlage bewahren, d. h. nur aus dicht gedrängten Zellkernen mit spärlichem, verbindendem Protoplasma bestehen, das keine Zellgrenzen erkennen lässt (Figg. 5 und 9 *vs*).

Diese distalen Enden sind auch noch längere Zeit etwas verbreitert, wie kegelförmig angeschwollen und bleiben durch dichtere Züge in dorsoventraler Richtung abgeplatteter Zellen verbunden (Fig. 5 *ms*). Die Gesamtheit dieser Zellen ist in der unversehrten Schwanzflosse als jener dunklere Streif (Chondrodermis, marginaler Vorknorpelsaum), der parallel zum freien Flossensaum verläuft, noch bei 10 $\frac{1}{2}$  cm langen Larven, allerdings nur mehr ventral, sichtbar. Derselbe löst sich schließlich — und zwar früher dorsal, wo er

<sup>1</sup> Mit diesem Ausdrucke sei kurz die Chorda dorsalis sammt dem Rückenmarke mit seinen Hüllen bezeichnet.

auch zuerst entstanden ist -- von vorn nach hinten zu auf, indem die Zellen zwischen den Enden zweier benachbarter Flossenstrahlen in das appositionelle Wachsthum der letzteren einbezogen werden, wodurch diese Enden schließlich auch frei und unabhängig von einander werden.

Die Zellen, welche den übrigen Theil der Strahlen zusammensetzen, zeigen schon beim 4 cm langen *Ammocoetes* recht auffällige Unterschiede. Blasenförmige Zellen, wie ich sie am proximalen Ende der Vorknorpelstrahlen bei 3 cm langen Larven beschrieben habe, wechseln in ziemlich regelmäßiger Weise mit stark abgeplatteten, zwischen die ersteren eingezwängten Zellen ab, deren Kerne homogen, stark färbbar, am Durchschnitte stäbchenförmig erscheinen und nur an ihren Enden ein ebenfalls stärker färbbares Protoplasma besitzen. Am Längsschnitte zeigt ein solcher Flossenstrahl einigermaßen ein leiterähnliches Aussehen, indem die dunklen, schmalen Zellen wie Sprossen die ganze Breite des Strahles durchsetzen (Fig. 5 *Z'*). Stoßen mehrere solcher dunkler Zellen an einander, so sind zwischen ihnen deutliche Grenzen nicht wahrnehmbar.

Oft erscheinen, wie ich dies bei einer Larve von 4,3 cm Länge deutlich sehe, in einzelnen Flossenstrahlen die dunklen Zellen samt ihren Kernen zu ganz dünnen, mit Hämalau stark färbbaren Scheidewänden zusammengepresst, in denen Kern und Zellkörper nicht mehr aus einander zu halten sind (Fig. 5 *i*). Dabei erscheint gelegentlich ein Kernrest oder Kerntheil als intensiv mit Hämalau färbbares Korn ganz an die Peripherie, in die Zwickel zwischen die abgerundeten Enden der hellen Zellen verdrängt (Fig. 5 *d*), was wohl nur so gedeutet werden kann, dass diese dunklen Zellelemente unter einem bedeutenden Drucke in der Wachstumsrichtung des Flossenstrahles, das ist in der Längsrichtung desselben stehen. Auch die Oberfläche des Strahles zeigt eine schärfere, linienartige Begrenzung, einen stärker lichtbrechenden, mit Eosin roth gefärbten Saum gegen die anliegenden Zellen, welche sich mit der Längsachse ihrer Kerne parallel zu der des Strahles anordnen (Fig. 5 *pch*). Dieser oberflächliche Grenzsaum wird gegen die wachsende Spitze des Flossenstrahles immer schwächer, weniger deutlich und verliert sich mit dem Aufhören deutlicher Zellgrenzen ganz (Fig. 5 *vs*).

Beim 5 cm langen *Ammocoetes* sind die proximalen Schwanzflossenstrahlen ebenfalls noch dünn, meist aus einer einzigen Zellreihe bestehend, doch sind ihre distalen Enden durch Auflösung der Chondrodermis frei geworden.

Weiter in die hohe Schwanzflosse hinein nehmen die Strahlen beträchtlich an Dicke zu (20—30  $\mu$ ), um in der Schwanzspitze selbst wieder dünner zu werden. Hier neigen sich die Strahlen stark gegen den Achsenstrang, so dass die letzten fast parallel mit demselben verlaufen. Auch reichen die ventralen hier bis auf die Chordascheide, die dorsalen bis an die Bindegewebshülle des arachnoidalen Füllgewebes und verschmelzen ihre kopfwärts gebogenen, leicht kolbig verdickten Enden hier durch verbindende Zellmassen, die ebenfalls das Aussehen von Vorknorpel zeigen, zu einer vorknorpeligen, zusammenhängenden Umhüllung des Achsenstranges, welche nur die Seitenflächen desselben frei lässt. Die Dickenzunahme der Flossenstrahlen geht in dreifacher Weise vor sich. Einmal durch einfaches Wachstum der Zellen und Verdickung der Scheidewände; dann durch Theilung der Zellen in Ebenen parallel zur Längsachse des Strahles, wobei sich zwischen den getheilten Zellen in Verbindung mit der scheidewandartigen Kittsubstanz zwischen den Nachbarzellen gleiche, zunächst dünne, dann dicker werdende Scheidewände ausbilden. So bestehen die Strahlen am Längsschnitt jetzt aus einer doppelten Zellreihe (Fig. 6), doch findet man von Stelle zu Stelle noch einfache, die ganze Breite des Strahles durchsetzende Zellen, welche dann zwei, in entgegengesetzter Richtung an die Peripherie gerückte Kerne besitzen, ohne dass zwischen ihnen noch eine Scheidewand gebildet wäre (Fig. 6 *uZ*).

Drittens erfolgt aber auch bereits eine Dickenzunahme durch Apposition. Die bisher in lockerem Verbande gestandenen Zellen, welche die Oberfläche der Strahlen bedecken, schließen sich zu einem dichter gefügten und wohl begrenzten Perichondrium zusammen (Fig. 6, 7 *p*), indem sie zwischen sich eine Substanz ausscheiden, die eine längsfaserige Struktur annimmt. Ein Theil der Zellen, welche an ihrer, dem Flossenstrahl zugekehrten Fläche bereits eine Kittsubstanz ausgeschieden haben, umgeben sich nun auch an ihrer freien Fläche mit derselben (Fig. 7 *pch*<sup>2</sup>) und erscheinen somit in die Anlage des Strahles einbezogen. Nur sieht man oft noch die Grenze des ursprünglich aus einer Zellreihe bestehenden Strahles deutlich erhalten und erkennt so die Verdickung leicht als echte Anlagerung vom Perichondrium aus (Fig. 7 *GS*).

Zwischen die blasigen Zellen des Strahles (Fig. 6, 7 *Z*) erscheinen wieder von Stelle zu Stelle dunkle, zusammengepresste Zellen mit homogenen Kernen eingeschlossen (Fig. 6, 7 *Z'*), die sichtlich unter dem Wachstumsdrucke der hellen, blasenförmigen Zellen

stehen. Oft scheinen diese dunklen Elemente einen integrierenden Bestandtheil der Scheidewand zwischen zwei hellen Zellen zu bilden. Ihre Zahl nimmt gegen die Basis des Strahles zu ab; hier ist das Fachwerk zwischen den großen Vorknorpelzellen bereits sehr gleichmäßig entwickelt, so dass das Gewebe morphologisch schon ganz wie der fertige Kiemenknorpel aussieht; nur färbt er sich noch stark mit Eosin. Erwähnen muss ich noch, dass in diesem Stadium zwischen den Flossenstrahlen in dem Gallertgewebe, welches nun durch das faserige Perichondrium scharf von ersteren getrennt ist, kleine runde Gruppen von Zellen zur Beobachtung kommen (Fig. 16 *KI*), die ebenfalls zwischen sich und an ihrer freien Oberfläche eine Kittsubstanz absondern und so wie winzige Inselchen von Vorknorpelgewebe erscheinen. Manchmal sind sie zwischen vier bis fünf auf einander folgenden Strahlen mit einer auffallenden Regelmäßigkeit in annähernd gleicher Entfernung vom freien Flossensaum vorhanden. Dies lässt vermuthen, dass es sich um losgelöste und versprengte Elemente der Chondrodermis handelt, welche ihre spezifische Fähigkeit Knorpelgrundsubstanz zu bilden nun auch im umgebenden Gallertgewebe entwickeln. Diese Knorpelinseln wachsen niemals zu Strahlen aus, wie VOGT gemeint hat. Entweder lösen sie sich auf, oder, in anderen Fällen, legen sie sich auch an die Oberfläche eines Flossenstrahles an und verschmelzen mit derselben. Sie bilden dann halbkugelig vorspringende Buckel, deren Entstehung durch perichondrale Auflagerung zweifellos ist (Fig. 7 *H*). Man findet solche Knorpelinseln auch noch bei alten *Ammocoetes*, ja selbst beim Bachneunauge zwischen den Flossenstrahlen, wo sie VOGT (l. c.) gesehen hat.

Beim 6 cm langen *Ammocoetes*, dem nächsten von mir untersuchten Stadium, haben die Flossenstrahlen an Länge und Dicke etwas zugenommen und sind besonders an den dorsalen, nahe der Schwanzspitze schon tiefe Gabelungen ausgebildet. Manche Strahlen gabeln sich auch umgekehrt, gegen den Achsenstrang hin, wo sie getrennt oder wieder zu einem vereint mit leicht verdicktem Ende in das großblasige Zellgewebe, welches Chorda und arachnoidales Füllgewebe umgibt, sich einsenken.

Verfolgt man einen Flossenstrahl von seiner freien Spitze bis zur Basis, so ergibt sich wieder das Bild einer in der genannten Richtung fortschreitenden Entwicklung. Die Spitze erscheint noch leicht verdickt und nur aus dicht gedrängten, in der Richtung der Längsachse des Strahles abgeplatteten Kernen mit spärlichem, verbindendem Protoplasma gebildet. Bei einigen distalen Strahlen ist die

Verbreiterung, mit welcher sie in der Chondrodermis endigen, besonders auffallend und lässt in der Mitte eine leichte Furchung als Andeutung der späteren Gabelung erkennen. Es ist dies die zweite, und zwar gewöhnliche Art der Gabelbildung an den Strahlenenden. Der mittlere Theil des Strahles zeigt im Wesentlichen das Aussehen, wie beim 5 cm langen Thier: den charakteristischen Wechsel der hellen, blasigen und zwischen dieselben eingeklemmten dunklen Zellen. Gegen die Basis des Strahles werden die hellen Zellen etwas größer, lassen häufig zwei Kerne erkennen und nehmen ausgesprochen polyedrische Formen an, indem sie nur mehr durch gleichmäßig dünne Septen von Kittsubstanz verbunden werden. Dieses auffallende, gleichmäßige Aussehen der Alveolenwände beruht darauf, dass hier die eingesprengten, dunklen Intercalarzellen fehlen.

Was aber im Vergleiche mit dem früheren Stadium an den Flossenstrahlen am meisten auffällt, das ist eine wesentliche Änderung im mikrochemischen Verhalten der prochondralen Intercellularsubstanz: sie hat ihre Färbbarkeit mit Eosin verloren und färbt sich nun intensiv mit Hämalan und Hämatoxylin nach DELAFIELD, zeigt also diesen Farbstoffen gegenüber das Verhalten von Chondromucoid. Dagegen giebt sie noch nicht die feineren, metachromatischen Farbreaktionen mit Safranin und Thionin. Da diese aber bei älteren Stadien ebenfalls eintreten, so kann man nunmehr die Intercellularsubstanz als echte, chondromucoide Knorpelgrundsubstanz auffassen, die durch eine allmähliche chemische Umwandlung unmittelbar aus der prochondralen Kittsubstanz hervorgeht. Zum Unterschiede von letzterer sei sie als protochondrale Grundsubstanz bezeichnet.

Gleichzeitig mit dieser auffallenden Änderung des mikrochemischen Charakters machen sich andere, nicht minder wichtige Erscheinungen im Gewebe der Flossenstrahlen bemerkbar: einmal verschwinden allmählich die dunklen Intercalarzellen, welche bisher dem junglarvalen Flossenknorpel ein so eigenthümliches Gepräge verliehen haben, und zweitens gewinnen die Knorpelzellen ein deutlich geändertes Aussehen.

Während ihr Protoplasma bisher zart, wenig färbbar war, und mit der Intercellularsubstanz auch nach der Fixirung in Pikrinsublimat in mehr oder minder vollkommenem Kontakte stand, nimmt es jetzt ein dichteres Gefüge, stärkere Färbbarkeit mit Eosin an und zieht sich bei der Fixirung der Larven in toto in der bekannten Art typischer Knorpelzellen von der umschließenden Alveolenwand zurück.

So liegen nunmehr die Zellen — mit einer gleich zu erwähnenden Ausnahme — an den in gleicher Weise, wie bisher angefertigten Schnittpräparaten als sternförmig verschrunppte Protoplasmaklümpchen frei in den Höhlen, mit den Wandungen derselben nur durch fadenförmig ausgezogene Fortsätze verbunden (Fig. 11 *Z*). Am besten werden die eingreifenden Veränderungen, welche das Gewebe der Flossenstrahlen nunmehr erfahren hat, ersichtlich, wenn ich den bisherigen Beschreibungen die Schilderung des Schwanzknorpels einer älteren Larve entgegenstelle.

Ich wähle dazu die Flossenstrahlen eines  $9\frac{1}{2}$  cm langen *Ammo-coetes*. Die Dicke der Knorpelstäbe beträgt an korrespondirenden Stellen gemessen 45—60  $\mu$ , hat also beträchtlich zugenommen, wie auch aus dem unmittelbaren Vergleich der bei gleicher Vergrößerung gezeichneten Figg. 6, 7 und 10, 11 hervorgeht. Diese Dickenzunahme ist wieder zurückzuführen einmal auf eine Größenzunahme aller Theile des Flossenstrahles, zweitens auf eine Vermehrung der Zellen, und drittens auf Apposition vom Perichondrium aus, jedoch treten diese verschiedenen Komponenten des Wachsthumms nicht an allen Abschnitten des Knorpelstrahles gleichmäßig hervor.

Die freien Enden der Flossenstrahlen zeigen noch den syncytialen Charakter, ziemlich dicht gedrängte, in der Längsrichtung des Strahles abgeplattete Kerne in einer gemeinsamen Protoplasmamasse (Fig. 9 *vs*).

Daran reihen sich in allmählichem Übergange kleine, stark abgeflachte Zellen (*Z*), zwischen denen am Durchschnitte feinste, trennende Kittlinien zu sehen sind, welche sich bereits intensiv mit Hämalaun färben und durch ihre zierliche Gleichmäßigkeit auffallen (*i*).

In den proximalen Theilen der Flossenstrahlen hat die Inter-cellularsubstanz (protochondrale Grundsubstanz) an Masse beträchtlich zugenommen und bildet am Durchschnitte ein intensiv mit Hämalaun färbbares Balkenwerk, welches schon deutlich ein seiner mechanischen Leistung entsprechendes architektonisches Gefüge erkennen lässt. An medianen Längsschnitten durchzieht die Mitte des Knorpelstrahles entsprechend den Theilungsebenen der Zellen in der ursprünglich einfachen Zellsäule (Fig. 6 *t*) ein stärkerer Grundsubstanzbalken (Fig. 10 *ML*); senkrecht darauf stehen annähernd unter einander parallele Bälkchen (*q*), deren Außenenden an den Oberflächen des Knorpelstrahles durch je einen 2—3  $\mu$  dicken Saum von Grundsubstanz verbunden werden (Fig. 10 *GS*), wie ich dies auch für den



Kiemenknorpel beschrieben habe<sup>1</sup>. Dieser Grenzsaum überzieht die ganze Oberfläche gleichmäßig, auch die Zwickel zwischen den konvexen Zellenden wie ein Erguss ausfüllend und muss als ein gemeinsames Produkt dieser Zellenden und der Zellen des Perichondriums aufgefasst werden. Doch sieht man hier auch bereits faserige Elemente des Perichondriums in diese oberflächliche Grundsubstanzlage aufgenommen, eingeschmolzen werden, welcher Vorgang noch näher zu besprechen ist. So zeigt ein solcher Strahl am Durchschnitte das Bild einer Doppelleiter; als Körper stellt er einen Cylinder mit verdickter Wand dar, von der ein Fachwerk radiär auf die Mittelpunkte der über einander liegenden Querschnittebenen des Cylinders zuläuft und sich hier in einen Grundsubstanzbalken vereinigt, der die Längsachse des Cylinders bildet. Diese Architektur verleiht dem Flossenstrahl seine Biegungsfestigkeit.

Die Vermehrung der Zellen geht in der Weise vor sich, dass sich dieselben in Ebenen parallel zur Mantelfläche des Cylinders theilen (Fig. 10 S, S'). Als sehr auffallend muss ich erwähnen, dass es mir trotz achtamen Suchens — es wurden Serien verschiedener Stadien von 4,5—17 cm Länge aus FLEMMING'scher Lösung, Platinchlorid-Sublimat, Pikrinsublimat Strahl für Strahl mit der Immersion durchsucht — an diesen Objekten niemals gelungen ist in den Knorpelzellen eine Mitose zu entdecken. Eine einzige fand ich im Perichondrium. Dagegen stößt man auf Kernformen, welche zur Annahme einer direkten Kerntheilung zwingen. Die Kerne sind meist regelmäßig kugelig; hier und da findet man einen länglichen, der dann in der Mitte von einer Seite her eine Einziehung zeigt; endlich sind zweikernige Zellen mit dicht an einander liegenden bis zu weit getrennten Kernen sehr häufig<sup>2</sup>. Auch Hantelformen sind sehr selten. Zwischen

<sup>1</sup> Diese Zeitschr. Bd. LXI. 1896. p. 628.

<sup>2</sup> Wenn man bedenkt, wie reichlich man Mitosen in den Wachstumszonen der Knorpel höherer Thiere findet, so ist der Mangel oder die außerordentliche Seltenheit derselben bei den Nennaugen entschieden sehr eigenthümlich. Dazu kommt noch die polyedrische Gestalt mit oft scharf ausgeprägten Kanten, sowie das auch an fixirten Objekten wenig dichte, durchsichtige Protoplasma dieser Zellen, an denen ich auch die charakteristische Braunfärbung mit Jod vermisste. Die eigenthümliche Form der Zellen bedingt auch das scharfe Hervortreten der Architektur der Grundsubstanz, da die balkenartige Anordnung derselben am optischen Durchschnitte fast nie durch zwickelartige Verbreiterungen in den Durchschneidungspunkten der Alveolenwände verwischt wird, wie dies bei Knorpeln mit abgerundeten Zellen der Fall ist. Nimmt man noch dazu, dass diese spärliche Grundsubstanz erst verhältnismäßig spät die für echte Knorpelsubstanz charakteristischen Farbreaktionen mit Safranin und Thionin aufweist, so erscheint

den Theilprodukten treten in Zusammenhang mit den stärkeren Querbalken einfache Scheidewände ganz in der Weise, wie die erste Interzellulärsubstanz auf (Fig. 11 *S*, *S*<sup>1</sup>, *S*<sup>2</sup>). Sie sind zuerst sehr dünn, nur im reinen optischen Querschnitt als feine, mit Eosin roth färbbare Linien sichtbar, die aber, wie zahlreiche Zwischenstadien beweisen, bald an Dicke zunehmen und auch die charakteristische Färbbarkeit mit Hämalan annehmen.

Besonders hervorgehoben verdient zu werden, dass das Protoplasma der Knorpelzellen an den Schnitten fast allenthalben die typische Loslösung von den stärkeren Grundsubstanzbalken in Folge der Fixirung zeigt, hingegen an diesen dünnen, erst in Bildung begriffenen Scheidewänden so fest haftet, dass die Continuität mit denselben meistens erhalten bleibt (Fig. 11 *S*<sup>1</sup>). Bemerkenswerth ist auch, gegenüber früheren Entwicklungsstadien, das deutliche Hervortreten des membranartigen Charakters der Zellscheidewände, in Folge der Größenzunahme der Zelloberflächen und der starken Färbbarkeit der Zwischensubstanz mit Hämalan. An etwas dickeren Schnitten sieht man die Membranen vielfach von der Fläche, durch den Schnitt theilweise entfernt und nicht selten verbogen (Fig. 11 *M*), ganz, wie ich dies auch vom Kiemenknorpel beschrieben habe.

Ein geändertes Aussehen verleiht der Grund- oder Interzellulärsubstanz endlich auch der Umstand, dass die dunklen Interzellulärzellen aus derselben verschwunden sind. Dagegen finden sich an einzelnen Stellen des sonst ziemlich gleichmäßig dünnen Wabenwerkes der Grundsubstanz eigenthümliche Verdickungen, die stets dort gelegen sind, wo drei oder mehr Zellscheidewände zusammenstoßen und unregelmäßig gestaltete, größere oder kleinere Zwickel von Grundsubstanz bilden, welche mit den Wänden des Wabenwerkes einheitlich zusammenhängen (Fig. 11 *ZII*). Dieselben Zwickel findet man auch im weichen Kiemenknorpel, wo ich sie, ohne weitere Erklärung, auch schon abgebildet habe<sup>1</sup>.

Durch das zeitliche Zusammentreffen des Verschwindens der dunklen Interzellulärzellen mit dem Auftreten jener Färbbarkeit der Grundsubstanz, welche als typisch für den Gehalt an Chondromucoid angesehen werden muss, gewinnen jene Elemente ein erhöhtes Interesse und drängen sich von selbst die Fragen auf, wie die dunklen

---

der weiche Cyclostomenknorpel auch noch als Grundsubstanzknorpel wie ein eigenthümlicher Typus, so recht eine Übergangsform zwischen vesiculösem Stützgewebe und dem Knorpel höherer Thiere.

<sup>1</sup> Diese Zeitschr. Bd. LXI. 1896. Taf. XXVII. Fig. 14.

Intercalarzellen verschwinden, und ob dieses Verschwinden in einem ursächlichen Zusammenhange mit dem Auftreten der chondromucoiden Färbung der Grundsubstanz steht.

Was die erste Frage betrifft, so kann kein Zweifel darüber sein, dass ein Theil der eingeklemmten Zellen sich schließlich in typische Knorpelzellen umwandelt. So sehe ich bei einem *Ammocoetes* von 7,3 cm Länge, bei dem noch reichliche Intercalarzellen vorhanden sind, der aber auch bereits die charakteristische Färbbarkeit des Schwanzflossenknorpels mit Hämalaun etc. zeigt, an vielen Stellen die tief gefärbten homogenen Kerne der Intercalarzellen sich von den Wänden des chondromucoiden Wabenwerkes gleichsam loslösen und allseitig mit Protoplasma umgeben. Kern und Zellkörper erholen sich scheinbar von dem erlittenen Drucke und nehmen allmählich Umfang und Form der übrigen Knorpelzellen an (Fig. 8 *iZ*).

Andererseits sprechen einige Beobachtungen dafür, dass eine geringere Anzahl von Intercalarzellen vollkommen in der Bildung von Grundsubstanz aufgeht und glaube ich die oben geschilderten, zwickelförmigen, reichlicheren Grundsubstanzmassen als aus solchen in toto zu Grundsubstanz umgewandelten Zellen hervorgegangen auffassen zu müssen. Dafür sprechen Lage und Anordnung der Zwickel, sowie mannigfache Zwischenstadien, von denen ich in Fig. 8 einige mit *iZ'* bezeichnet habe.

Dass ganze Knorpelzellen sich in Grundsubstanz umzuwandeln vermögen, ist eine bekannte Thatsache, und sollen hierfür in einem folgenden Kapitel neue Beweise beigebracht werden. Aber auch in dem ersten Falle kann man annehmen, wenn auch kaum beweisen, dass unter dem starken Wachstumsdrucke der umgebenden Zellen, welchem die Kerne der Intercalarzellen ausgesetzt sind und unter dem sie ihre kugelige Gestalt, ihr deutliches Kerngerüst verlieren und zu homogen färbbaren Gebilden zusammengepresst werden, flüssige und lösliche Bestandtheile dieser Kerne ausgepresst und der ersten Grundsubstanz beigemischt werden.

Jedenfalls zwingen die geschilderten Bilder zu der Annahme, dass auch Kernsubstanzen einen Antheil an der Zusammensetzung der protochondralen Grundsubstanz nehmen und ist es recht leicht denkbar, dass diese Beimischung von Einfluss auf die schließliche Umwandlung der ursprünglichen Kittsubstanz in die chondromucoiden Grundsubstanz ist. Beiläufig sei hier auf die chemische Verwandtschaft zwischen Chondromucoid und Nucleoalbumin hingewiesen und

bemerkt, dass N. CZERMAK<sup>1</sup> auf Grund verschiedener Reaktionen den Gedanken ausgesprochen hat, dass die Kittsubstanz des Knorpels außer Mucin (Hyalogen) auch aufgequollenes Nucleoelastin enthält; »dieser Stoff durchtränkt vielleicht sogar die Fibrillen«.

Änderungen des mikrochemischen Verhaltens der Knorpelgrundsubstanz, wie die oben geschilderte, sind mehrfach zu beobachten und kann gerade an den Schwanzflossenknorpeln von *Petromyzon* gezeigt werden, dass der chondromucoider Charakter der protochondralen Grundsubstanz nicht der bleibende ist, sondern unter geänderten mechanischen Bedingungen abermals ein anderer werden kann.

Gegen den Achsenstrang zu nimmt das Gewebe der Flossenstrahlen ein größer-blasiges Aussehen an, indem hier die Alveolenwände jener Mutterzellen, welche in früheren Stadien (Fig. 6) in doppelter Reihe den Strahl zusammensetzten, stärker hervortreten, als die innerhalb derselben entstandenen dünneren Scheidewände der Theilungsprodukte (Fig. 12 *pE*). Hier, wo schon in den vorhergehenden Stadien die dunklen Intercalarzellen fehlten (vgl. p. 127), vermisst man auch die zwickelförmigen Verdickungen der Alveolenwände, welcher Umstand ebenfalls für den genetischen Zusammenhang zwischen Intercalarzellen und Grundsubstanzzwickeln zu sprechen scheint.

Diese proximalen Enden der Flossenstrahlen sind wieder kopfwärts umgebogen und legen sich gegen das Schwanzende zu dicht an die faserige Umhüllung des Rückenmarkskanals (Fig. 12 *a*) an, ja verschmelzen mit derselben, indem faserige Elemente derselben theilweise in den Grenzsaum von Grundsubstanz (Fig. 12 *GS*) eingeschmolzen werden. Die epaxialen Zellmassen zwischen den Enden der Flossenstrahlen erscheinen in Knorpelzellen umgewandelt und verbinden diese Enden, deren Grenzen durch die stärkeren Oberflächensäume deutlich sind, zu einem einheitlichen Knorpelbelag (Fig. 12, welcher den Rückenmarkskanal dorsal bedeckt. Ein ähnliches Verhalten zeigen die proximalen, ebenfalls kopfwärts umgebogenen Enden der ventralen Flossenstrahlen (Fig. 13), nur mit dem Unterschiede, dass hier noch ziemlich nahe der Schwanzspitze der Knorpelstreifen (*pE*) durch die charakteristischen blasigen Zellen des periaxialen Bindegewebes (*ha*) von der Chordascheide (*E*) getrennt wird. Mit anderen Worten, die Substitution des periaxialen Bindegewebes durch Knorpel — ob dies durch Umwandlung der blasigen Zellen in Knorpelzellen, oder durch Verdrängung der ersteren

<sup>1</sup> Vergleichende Studien über die Entwicklung des Knochen- und Knorpelgewebes. Anat. Anz. Bd. III. 1888. p. 474.

durch letztere geschieht, soll gleich besprochen werden — findet dorsal, wo übrigens die Lage der blasigen Zellen stets schwächer entwickelt ist, viel früher in cranio-caudaler Richtung statt, als ventral. Erst gegen die Rückenflosse hin heben sich auch die knorpelig verbundenen proximalen Enden der dorsalen Flossenstrahlen vom Achsenstrang ab und schiebt sich zwischen beide eine in caudo-cranialer Richtung an Mächtigkeit zunehmende Lage blasiger Zellen ein, wie dies schon aus Fig. 2 ersichtlich war.

Um die gröberen morphologischen Verhältnisse des Schwanzskelettes von *Ammocoetes* hier gleich zu Ende zu besprechen, sei ferner erwähnt, dass schon in diesem Stadium außer den geschilderten ep- und hypaxialen Knorpelstreifen ein paariger, wenn auch nicht durchaus kontinuierlicher Knorpelstreifen in den Zwischenräumen zwischen Rückenmark und Chorda — in den epichordalen Seitenräumen von GOETTE<sup>1</sup> — verläuft, welcher sich von Stelle zu Stelle durch dünne, bogenförmige Knorpelstreifen in der derben Faserhaut, welche Rückenmark und arachnoidales Füllgewebe umschließt, mit dem epaxialen Knorpelstreifen verbindet. Es sind dies die Anlagen der dorsalen Bogen.

In der Schwanzspitze nimmt die Dicke der Chorda, ähnlich, wie dies RETZIUS<sup>2</sup> bei *Petromyzon* und v. EBNER<sup>3</sup> am cranialen Chordatheil beschrieben haben, ziemlich plötzlich ab und vereinigen sich hier die lateralen und der ventrale Knorpelstreif zu einer knorpeligen Umhüllung, welche mit der *Elastica chordae* verbunden erscheint. Das Rückenmark ist an den Seiten noch frei von Knorpel, dagegen sitzt der faserigen Hülle desselben dorsal der Knorpel dicht an.

Die Endigung von Chorda und Rückenmark zeigt individuelle Schwankungen. In den meisten Fällen endigt die Chorda früher als das Rückenmark, und zwar in den jüngeren Stadien frei, später von Knorpel bedeckt. In zwei Fällen jedoch sah ich umgekehrt das Rückenmarksende noch von der äußersten Spitze der Chorda überragt werden.

Das Rückenmark tritt stets aus der knorpeligen Umhüllung frei heraus (RETZIUS<sup>2</sup>), wobei es nicht selten aus seiner typischen Lage an die Seite der Chorda gerückt erscheint, und besitzt vor seinem eng cylindrischem oder solidem Ende eine ampullenförmige Erweiterung, in welcher sich der Centralkanal zum *Ventriculus terminalis* erweitert. In demselben sieht man den REISSNER'schen Faden, der ein sehr merkwürdiges, unlängst erst von STUDNICKA<sup>4</sup> beschriebenes Verhalten zeigt. Fast in der Regel erscheint nämlich die dorsale Decke des Ventrikels in größerer oder geringerer Ausdehnung so verdünnt, dass eine Be-

<sup>1</sup> Arch. f. mikr. Anat. Bd. XV. 1878. p. 320.

<sup>2</sup> Das hintere Ende des Rückenmarkes und der Chorda dorsalis bei *Petromyzon fluviatilis*. Verh. Biolog. Ver. Stockholm. Bd. IV. 1891/1892. p. 36 und Über das hintere Ende des Rückenmarkes bei *Amphioxus*, *Myxine* und *Petromyzon*. Biolog. Untersuch. N. F. VII. 1895. Nr. 6.

<sup>3</sup> Die Chorda dorsalis der niederen Fische etc. Diese Zeitschr. Bd. LXII. 1896. p. 491.

<sup>4</sup> Der REISSNER'sche Faden aus dem Centralkanal des Rückenmarkes und sein Verhalten im *Ventriculus terminalis*. Sitzungsber. kgl. böhm. Ges. Wiss. Math.-naturw. Kl. 1899. p. 36.

grenzung nur vom umliegenden Mesoderm gebildet zu werden scheint. An dieser Stelle tritt der REISSNER'sche Faden aus dem Rückenmark aus, manchmal nur durch eine enge Öffnung, manchmal durch eine scheinbar weite Deliscenz und verliert sich im umgebenden Gewebe. Einmal sah ich denselben in Kontinuität mit einer fadenartig geronnenen Masse in einem der ebenfalls von STUDNÍČKA erwähnten Lymphräume.

Bei *Ammocoetes* bildet der *Ventriculus terminalis* nicht das eigentliche Ende des Rückenmarkes, vielmehr setzt sich dieses nach Austritt des REISSNER'schen Fadens noch in Form eines engen Kanals oder einer soliden epithelialen Knosppe bis zur Endigung knapp unter der Epidermis fort.

Einige Worte seien mir hier noch über den Vorgang der perichondralen Knorpelbildung gestattet.

So lange die perichondrale Begrenzung der Flossenstrahlen eine rein zellige, chondroblastische ist (Figg. 4, 5), findet von Seite dieser Chondroblasten die Bildung der Grundsubstanz in ganz derselben Weise statt, wie zwischen den axialen Zellen des Knorpelstrabes selbst; sie differenziren zunächst einseitig, gegen die Knorpelanlage hin (Fig. 4 *pch'*, Fig. 5 *pch*) oder zwischen sich und an ihrer freien Oberfläche (Fig. 7 *pch*<sup>2</sup>, *pch*<sup>3</sup>) eine Grundsubstanz nach Art einer Cuticula in plastischem, halbfüssigem Zustande, welche mit dem gleichen Produkte einer oder mehrerer angrenzender Zellen stets zu einem untrennbaren Ganzen zusammenfließt, so dass man zu keiner Zeit die Spur einer Grenze zwischen zwei benachbarten Zellen sieht, welche jeder dieser Zellen einen Theil der Grundsubstanz als eigenen Antheil, als eine Art Kapsel zuweisen würde.

Sobald jedoch das Perichondrium eine dichtere und faserige Beschaffenheit angenommen hat, gestalten sich die Vorgänge anders und muss man, wie SPULER<sup>1</sup> richtig bemerkt, diese zwei Perioden der Knorpelgrundsubstanzbildung aus einander halten, ohne dass man jedoch in ihnen zwei principiell verschiedene Arten der Knorpelbildung zu sehen hat. Die Entwicklung der Fibrillen im Perichondrium geht in der Weise vor sich, dass die ursprünglich rundlichen oder eiförmigen Kerne der perichondralen Zellen (Fig. 5 *p*) langgestreckt, stabförmig werden (Fig. 8 *p*); die Zellkörper selbst am Durchschnitt das bekannte Aussehen geschwänzter, spindelförmiger Gebilde annehmen (Fig. 10 *p*) und zwischen ihnen eine immer mehr zunehmende Grundsubstanz von fibrillärer Beschaffenheit sichtbar wird. Da die Fibrillen parallel zur Längsachse des Knorpelstabes

<sup>1</sup> Beitrag zur Histogenese des Mesenchyms. Verh. Anat. Ges. 13. Vers. Tübingen 1899. p. 13.

verlaufen, hat es den Anschein, als ob sie ein Theil der — allerdings meist kaum sichtbaren — körnig-fädigen Zelleiber wären. An anderen Stellen jedoch sieht man das Perichondrium eine auf große Strecken hin zellfreie, ziemlich dicke, wie cuticulare Masse bilden, welche eine fibrilläre Streifung kaum erkennen lässt (Fig. 14 *P*) und der oberflächlich in größeren Distanzen platte Zellkörper aufliegen, die sich durch etwas andere Färbung von der darunter gelegenen Masse abheben (Fig. 14 *pZ*).

Das Ganze erinnert einigermaßen an einen senkrechten Durchschnitt durch ein zellenloses Knochenbälkchen mit den aufgelagerten Osteoblasten oder die Chordascheide in frühen Stadien, wo ihr noch ganz platte Bildungszellen aufsitzen, so dass ich mich des Eindruckes nicht ent schlagen kann, dass auch hier die Fibrillen nicht aus dem Zellprotoplasma herausgesponnen werden (FLEMMING, SPULER), sondern erst in einer von den Zellen ausgeschiedenen Masse unter dem expansiven Wachstumsdrucke, der an der Peripherie des durch Intussusception an Dicke zunehmenden Knorpelstabes herrschen muss, gleichsam ausgeprägt werden (v. EBNER). Die Zellen, welche in diese fibrilläre Grundmasse eingemauert sind, lassen für gewöhnlich keine deutlichen Grenzen erkennen; dieselben können aber hervortreten, die Zellen sich von ihrem Produkte gleichsam ablösen, wenn sie sich mitotisch theilen oder wenn sie sich — unter Abrundung und Volumszunahme ihres Kernes und Protoplasmakörpers — anschicken Knorpelgrundsubstanz um sich zu bilden.

Geschieht dies im Zusammenhange mit der alten Grundsubstanz, so entstehen Bilder, wie ich sie schon am Kiemenknorpel geschildert habe<sup>1</sup>, und die sich von der rein cellulären Apposition (Fig. 7 *pZ*) nur darin unterscheiden, dass die an der freien Fläche des Chondroblasten erzeugte Grundsubstanz, die naturgemäß, wie eine kapselartige Membran erscheinen muss, durch die Fibrillen der Grundsubstanz, also durch etwas Fremdartiges vom Protoplasma des nächsten Chondroblasten getrennt wird. Tritt nun dieser in das Stadium der Grundsubstanzbildung, so verhindert das umgebende Fremdgewebe (die Fibrillen) das sofortige Zusammenfließen der neuen, oberflächlich differenzirten Grundsubstanzlage mit der alten und erstere muss vollkommen den Eindruck einer »Kapsel« machen. So kann man in der That an Stellen lebhafteren perichondralen Wachstums, wie z. B. an den basalen Theilen der Flossenstrahlen (Figg. 12 und 13 *pa*) mit

<sup>1</sup> Diese Zeitschr. Bd. LXI. 1896. p. 628 ff.

dünnen »Kapseln« umgebene Zellen sehen, welche von den Nachbarzellen durch dünne Lagen einer anders färbbaren Substanz getrennt werden.

Dieser Zustand ist jedoch nur ein vorübergehender, indem alsbald auch die assimilatorische Fähigkeit der jungen Knorpelzellen sich geltend macht, welche die trennenden, fremdartigen Scheidewände der chondrogenen Metamorphose zuführt, wodurch der einheitliche Charakter der Intercellularsubstanz wieder hergestellt erscheint.

Wie ich an dünnen Durchschnitten der Knorpelstäbe von 9,5 cm langen *Ammocoetes* deutlich sehe, zeigt die erste kapselartige Grundsubstanz an der Oberfläche perichondraler Zellen nicht sofort den chondromucoiden Charakter, sondern erscheint, in Übereinstimmung mit der Entstehung der prochondralen Kitt- oder Grundsubstanz nur von anderem Lichtbrechungsvermögen und stärker mit Eosin färbbar, als das angrenzende Perichondrium (Fig. 14 A).

Sehr belehrend sind Tangential- oder wenig geneigte Schrägschnitte durch die oberflächliche Appositionslage der Flossenstrahlen, wie man sie an Sagittalschnitten durch den Schwanz reichlich zu sehen bekommt. Die oberflächliche Grundsubstanzlage ist wie eine stark mit Hämalaun etc. gefärbte Membran von der Fläche zu sehen (Fig. 14 *GS'*); beim Heben oder Senken der Mikrometerschraube, je nachdem der Schnitt gefallen ist, tritt das Perichondrium in die Erscheinung. In jenen frühen Stadien nun, in denen das Perichondrium keine deutlichen Fibrillen enthält, erscheint der Schnitttrand der Grundsubstanz vollkommen scharf und glatt und ist an derselben, von der Fläche gesehen, mit der stärksten Vergrößerung keine Struktur zu entdecken; sie erscheint homogen (Fig. 14 *GS'*).

Anders in den späteren Stadien, wo deutliche Fibrillen und Fibrillenbündel im Perichondrium differenzirt sind. Stellt man da scharf auf den Schnitttrand der Knorpelgrundsubstanz ein, so erscheint derselbe wie ausgefranst; mit Hämalaun dunkel gefärbte Streifen setzen sich über denselben verschieden weit fort, und auch die Grundsubstanz selbst zeigt ein deutlich streifiges Aussehen. Noch klarer wird dieses Verhalten an den dicken Knorpelstrahlen von *Petromyzon fluviatilis* (dessen mächtiges Perichondrium STUDNICKA<sup>1</sup> sonderbarerweise als Fascie bezeichnet), besonders nach Färbung mit UNNATÄNZER's saurem Orcein (Fig. 15). Hier kann man den Schnitttrand der Knorpelsubstanz (*GS*) sich fortsetzen sehen in blasse Bündelchen

<sup>1</sup> Arch. f. mikr. Anat. Bd. XLVIII. 1897. p. 614.



(F), welche hier leicht als leimgebende Fasern des Perichondriums erkannt werden, da sie eine Andeutung der an Bindegewebsbündeln gelegentlich zu beobachtenden Querstreifung, wahrscheinlich in Folge der Behandlung mit den salzsauren Flüssigkeiten, zeigen. Zwischen ihnen, sie verbindend, sieht man mit Orcein dunkel gefärbte Streifen (K<sub>i</sub>), welche manchmal leicht körnig erscheinen. Weiter in den Knorpel hinein verliert sich diese Unterscheidbarkeit der zwei Längsstreifen, die Grundsubstanz nimmt das bekannte homogene Aussehen an.

Diese Bilder lassen sich kaum anders deuten, als dass von den Zellen des Perichondriums zwischen die leimgebenden Fibrillenzüge hinein eine mit Orcein, Hämalaun etc. färbare Kittsubstanz abgeschieden wird, welche schließlich die collagenen Bündel so durchtränkt, dass sie unsichtbar werden und mit der Kittsubstanz eine homogene Masse bilden; es ist dies ein Assimilationsvorgang, dessen Vorkommen an den Rändern der weichen und harten Knorpel von Myxine ich bereits hervorgehoben habe<sup>1</sup> und noch näher zu besprechen gedenke. Macerationsversuche am frischen Knorpel der Cyclostomen müssten lehren, ob diese fibrilläre Struktur der Grundsubstanz sich durch Lösung der Kittsubstanz wieder sichtbar machen lässt.

Die Untersuchung in polarisirtem Lichte giebt an Schnitten wegen der großen Dünne der Grundsubstanzscheidewände keine entscheidenden Farbenbilder. Bringt man dagegen einen frischen, isolirten Knorpelstrahl von *Ammocoetes* zwischen gekreuzte Nicols über eine Gipsplatte Roth I. O., so erscheint das Perichondrium stark positiv doppelbrechend entsprechend der Längsachse des Strahles, während der Inhalt bei der Stellung, in welcher das Perichondrium in steigender Farbe, blau, erscheint, deutlich eine gelbe Farbe giebt. In der entgegengesetzten Stellung ist die Erscheinung nicht so deutlich. Dass die Fasern des Perichondriums parallel zur Längsachse der Knorpelstrahlen verlaufen, und in dieser Richtung in die oberflächliche Grundsubstanzlage eingeschlossen werden, ist leicht unmittelbar an Isolationspräparaten, wie an Schnitten nachzuweisen. Besäßen die Scheidewände der Grundsubstanz eine fibrilläre Struktur, so müssten diese Fibrillen nach dem Ergebnisse der Untersuchung mit

<sup>1</sup> Arch. f. mikr. Anat. Bd. L. 1897. p. 187. Den neueren Untersuchern, wie SPULER und HANSEN, welche eine ähnliche Maskirung der collagenen Fibrillen durch die Kittsubstanz an anderen Objekten beschreiben, scheint die angeführte Beobachtung entgangen zu sein.

dem polarisirenden Mikroskope im Wesentlichen senkrecht, beziehungsweise radiär zur Längsachse der Strahlen verlaufen. Man müsste demnach eine Umordnung der Fibrillen bei dem Hineinrücken des Oberflächengrenzsaumes beim appositionellen Wachstum annehmen oder eine Auflösung derselben und Neuausprägung senkrecht zur Richtung des stärksten Druckes, der, wie die Form der Interearzellen gezeigt hat, in der Richtung der Längsachse der Knorpelstrahlen vorhanden ist.

Die fremdartigen Elemente, an welche die chondroblastische Oberfläche der Knorpelstrahlen stößt, können aber auch anderer Natur sein, und ist es da in erster Linie das blasige, periaxiale Gewebe, dessen Verhalten zum Knorpel uns interessirt.

In der vorderen Körperhälfte, sowie auch schon in den vorderen Theilen des Schwanz-Achsen skelettes ist dieses periaxiale Gewebe vorwiegend aus fetthaltigen Zellen gebildet und habe ich es daher in Übereinstimmung mit anderen Autoren als epaxiales Fettgewebe bezeichnet (Fig. 2 *ea*).

Das Verhalten des Knorpels zu diesem Gewebe bei der Neurapophysenbildung habe ich in meiner ersten Abhandlung<sup>1</sup> eingehend untersucht und war ich zu der Überzeugung gekommen, dass die großen Fettzellen sich nicht in Knorpelzellen umwandeln, sondern dass die Bildung des Knorpels von besonderen Zellen embryonalen Charakters (Chondroblasten), welche zwischen die Fettzellen einwandern, ausgeht; letztere werden als Fremdkörper eingeschlossen und größtentheils durch die assimilatorische Fähigkeit der Chondroblasten in Grundsubstanz umgewandelt.

STUDNICKA, welcher ursprünglich dieses periaxiale Gewebe mit dem typischen Fettgewebe des *Petromyzon* gleichstellte<sup>2</sup>, und »gerade diese großen hellen Zellen« sich in Knorpelzellen umwandeln ließ, hat später<sup>3</sup>, nachdem ich mein Bedenken gegen eine solche Auffassung geäußert hatte<sup>4</sup>, die Richtigkeit meiner Schilderung für die Neurapophysenentstehung zugegeben; für das caudale Bindegewebe jedoch hält er seine Ansicht aufrecht, dass es die blasigen Zellen sind, welche sich in Knorpelzellen umwandeln. Allerdings hat er unterdessen auch erkannt, dass dieses blasige, periaxiale Gewebe verschieden ist vom gemeinen Fettgewebe, und schildert er die Elemente desselben gebildet aus einem granulirten Protoplasma, das einen schönen Kern und oft auch Fett enthält (»das aber hier eine kleine Rolle spielt«), und von einer feinen Membran umschlossen wird. Mit Recht hält er dieses Gewebe jetzt sehr nahe seinem »Vorknorpel«<sup>5</sup> (meinem vesiculösen Stützgewebe) verwandt.

<sup>1</sup> Diese Zeitschr. Bd. LXI. 1896. p. 650—654.

<sup>2</sup> Arch. f. mikr. Anat. Bd. XLVIII. 1897. p. 629 ff.

<sup>3</sup> Ibidem. Bd. LI. 1898. p. 457 ff.    <sup>4</sup> Ibidem. Bd. L. 1897. p. 180 ff.

<sup>5</sup> Was man rationellerweise als »Vorknorpel« zu bezeichnen hat, geht aus

Über die genetischen Beziehungen sagt nun STUDNÍČKA in seiner letzten Mittheilung: »Die allmählichen Übergänge der ziemlich großen Zellen dieses Gewebes zu den Knorpelzellen sieht man so deutlich, dass es überhaupt nicht möglich ist daran zu denken, dass sich hier der Knorpel auf eine andere Weise, nur aus besonderen, kleinen Bildungszellen (die man da nicht sieht) bilden sollte<sup>1</sup>.« Wohl aber giebt er zu, dass hier und da einzelne der größten Zellen, die wahrscheinlich in Fettzellen umgewandelt sind, sich an der Knorpelbildung nicht betheiligen.

Um die Beziehungen zwischen den Zellen des periaxialen Gewebes und dem Knorpel richtig zu deuten, genügt es nicht ihre räumlichen Übergänge beim erwachsenen Thiere zu untersuchen; man wird hier nur zu leicht verleitet, dieselben ohne Weiteres als genetische aufzufassen. Zieht man jedoch die Ontogenese beider Gewebe in Betracht, so gewinnt man eine Auffassung jener Beziehungen, welche uns nicht zwingt, den hoch differenzirten, fetthaltigen Zellen des periaxialen Gewebes noch die Fähigkeit Knorpelgrundsubstanz zu erzeugen zuzuschreiben.

Zum Verständnis des Folgenden ist es nöthig, sich die topographischen Beziehungen zwischen dem Schwanzknorpel und dem gedachten Gewebe in Erinnerung zu rufen, wie sie durch die Untersuchungen von GOETTE, STUDNÍČKA und meine oben gemachten Angaben bekannt geworden sind. Vor Allem muss man im Auge behalten, dass dieses ep- und hypaxiale Gewebe im Bereiche der Schwanzflosse durch fibröse Platten, die nichts Anderes sind als eine Fortsetzung des Perichondriums der dorsalen und ventralen Knorpelstrahlen, scharf von dem umgebenden Fett- und Bindegewebe getrennt wird und schon dadurch, ähnlich wie der Schleimknorpel von *Ammocoetes*, als ein skeletoblastisches (skeletogenes, GEGENBAUR) Gewebe sui generis aufgefasst werden muss.

Am Schwanzende sind bekanntlich die proximalen Enden der Flossenstrahlen zur Bildung eines zusammenhängenden Knorpelstreifens vereinigt, welcher ventral mit der *Elastica externa Chordae*, dorsal mit der Durascheide des Rückenmarkes (Fig. 12) innig verschmolzen ist. Dazu kommt noch ein nicht durchaus kontinuierlicher Knorpelstreif in den sog. epichordalen Seitenräumen, d. i. zwischen *Chorda*, Rückenmark und dem Perichondrium (vgl. p. 133 und Fig. 18).

STRASSER's und meinen Schilderungen deutlich hervor und wäre es, zur Vermeidung von Missverständnissen empfehlenswerth, diese Auffassung anzunehmen. Man vergleiche übrigens die nachfolgenden Bemerkungen über HASSE's »Vorknorpel«, sowie die Anmerkung 1, p. 632 meiner Abhandlung über das knorpelige Skelett von *Ammocoetes branchialis*.

<sup>1</sup> Arch. f. mikr. Anat. Bd. LI. 1898. p. 457.

Das periaxiale Gewebe schiebt sich nun in caudocranialer Richtung allmählich, und zwar, wie erwähnt, ventral viel früher als dorsal, zwischen die Knorpelbelege und den Aehsenstrang ein, hebt sie von der Chorda einerseits, der Rückenmarksumhüllung andererseits ab, so dass nunmehr die verschmolzenen proximalen Enden der Knorpelstrahlen unmittelbar an dieses Gewebe stoßen (Fig. 13). Kopfwärts verfolgt nimmt dasselbe immer mehr an Masse zu und drängt daher die Enden der Knorpelstrahlen immer weiter vom Aehsenstrange ab. Die bisher verschmolzenen Knorpelstrahlen werden dabei allmählich frei, von einander unabhängig, so dass ihre verdickten, kopfwärts umgebogenen Basen wie eingetaucht in das ep- oder hypaxiale Gewebe erscheinen (vgl. den mit *o* bezeichneten Strahl in Fig. 13).

Mit der zunehmenden Entfernung von der Schwanzspitze nehmen auch die Fettzellen im periaxialen Gewebe immer mehr zu und hört auch die scharfe Abgrenzung desselben vom umgebenden Fett- und Bindegewebe allmählich auf.

Verfolgt man diese Verhältnisse an einem medianen Sagittalschnitt durch das Körperende eines älteren *Ammocoetes* oder von *Petromyzon*, so gewinnt man den Eindruck, als ob sich allmählich, gegen die Schwanzspitze fortschreitend, das fetthaltige, periaxiale Gewebe in Knorpel umwandeln würde. In der That gestalten sich jedoch die genetischen Beziehungen beider Gewebe anders, wie das Studium ihrer Entwicklung lehrt.

Beim 3 cm langen *Ammocoetes* wird das Ende des Aehsenstranges von dicht gelagerten, protoplasmatischen Zellen wie von einer soliden Knospe umschlossen, beziehungsweise gehen die noch undifferenzierten Zellen der Chorda, des Rückenmarkes, sowie die der dorsalen und ventralen Chondrodermis in eine knospenartige Zellmasse über, welche unmittelbar vom Epithel der Epidermis überzogen wird.

An Schnitten, welche nicht genau senkrecht die Trennungsfläche der Epidermis und dieser Schwanzknospe treffen, scheinen die Elemente beider ohne Grenze in einander überzugehen, und könnte man da leicht verleitet werden genetische Beziehungen zwischen beiden, beziehungsweise auch zwischen der Epidermis und den aus der Chondrodermis aussprossenden Knorpelanlagen anzunehmen, wie sie v. KUPFFER<sup>1</sup> in der Kiemenregion zwischen Exoderm und Anlage der Kiemenknorpel nachzuweisen versucht hat. Dieser Nachweis

<sup>1</sup> Über die Entwicklung des Kiemenskelettes von *Ammocoetes* und die organogene Bestimmung des Exoderms. Verhandl. Anat. Ges. 9. Vers. Basel 1895. p. 105.

scheint mir, wie ich an anderer Stelle<sup>1</sup> hervorhob, nicht ganz einwandfrei erbracht, da mir bei der Schwierigkeit des Objektes die Möglichkeit durch die Schnittrichtung vorgetäuschte räumliche Übergänge für genetische zu nehmen, nicht ausgeschlossen erscheint.

Dasselbe Verhältnis finden wir noch bei 4 cm langen *Ammocoetes*, während bei wenig längeren Exemplaren (von 4,3 und 4,5 cm) das Zellgewebe, welches in der Schwanzspitze noch das ep- und hypaxiale Gewebe bildet, sich etwas zu lockern beginnt, so dass es mehr den Charakter der Chondrodermis annimmt.

Bei einem *Ammocoetes* von 4,5 cm Länge, dessen Schwanz in HERMANN'S Platinchlorid-Osmiumsäure-Eisessig fixirt worden war, bietet das hypochordale Gewebe von der Schwanzspitze bis auf eine Strecke von 2 mm kopfwärts ein Bild, wie es in Fig. 16 dargestellt ist: Die Basen der Vorknorpelstrahlen (*K*) stecken in einem noch verhältnismäßig dichten Zellgewebe, in dem die Vorknorpelzellen ganz allmählich (bei *Ü*) in die indifferenten Zellen übergehen, welche bis zur Oberfläche der Chorda (*E*) reichen. Dieselben erscheinen kurz spindelförmig und mit ihren Längsachsen leicht schräg gegen die Schwanzspitze geneigt, wie die Vorknorpelstrahlen selbst. Weiter kopfwärts, 2—2,7 mm von der Schwanzspitze entfernt, beginnen sich zunächst vereinzelt Zellen dieses Gewebes beträchtlich zu vergrößern, ein blasenförmiges Aussehen anzunehmen (Fig. 16 *VZ*) und treten Fetttröpfchen in denselben auf.

Je weiter kopfwärts, desto mehr Zellen erleiden die Umwandlung in blasige, fetthaltige, so dass diese oft ganze geschlossene Gruppen bilden (Fig. 17 *VZ*). Stets bleibt aber eine große Anzahl indifferenten Zellen, theils zwischen den blasigen (*PZ*), theils um die Vorknorpelenden (*HG'*) oder an der Oberfläche der Chorda (*HG*) erhalten.

Noch weiter kopfwärts verliert sich mit dem Aufhören der ventralen Flossenstrahlen das hypochordale Gewebe, während dorsal sämtliche Zellen in fetthaltige Blasen umgewandelt erscheinen, zwischen die nunmehr auch Blutgefäße eindringen, wie ich dies schon vom 3 cm langen *Ammocoetes* geschildert habe (Fig. 2 *ea*). Das ursprünglich indifferente, periaxiale skeletoblastische Zellgewebe erleidet also in den verschiedenen Abschnitten des Schwanzachsenskelettes mit der Entfernung von der Schwanzspitze verschiedene Differenzirungen.

<sup>1</sup> Über den feineren Bau und die Entwicklung des Schwanzflossenknorpels von *Petromyzon* und *Ammocoetes*. Anat. Anz. Bd. XIX. 1901. p. 20.

Wie die vergleichende Untersuchung weiterer Entwicklungsstadien lehrt, werden die fettfreien, indifferenten Zellen um das äußerste Ende des Achsenstranges unmittelbar zu Vorknorpel-, und weiterhin zu Knorpelzellen, indem sie, wie ich beim 5 cm langen *Ammocoetes* finde, zunächst größer werden, durch gegenseitige Pressung polyedrische Formen annehmen und zwischen sich eine deutliche, mit Eosin färbare Zwischensubstanz bilden. Weiter kopfwärts findet eine Umwandlung der indifferenten Zellen in Vorknorpelzellen nur in unmittelbarem Anschlusse an die proximalen Enden der Vorknorpelstäbe statt, wodurch diese theils länger, theils unter einander verbunden werden (Fig. 13 *VK*). Eine geringere Anzahl indifferenten Zellen wird zwischen den heranwachsenden blasigen Zellen immer mehr eingengt.

Mit der Umwandlung der prochondralen Substanz in die protochondrale — beim 6 cm langen Thier — tritt dann die Grenze zwischen dem Knorpelgewebe und dem vesiculösen Gewebe, wenn auch ihre Elemente in Größe und Form wenig verschieden sind, deutlich durch das verschiedene färberische Verhalten der Intercellularsubstanz hervor. Im Knorpel färbt sie sich mit Hämalan und erscheint ziemlich gleichmäßig in der Form des bekannten, einheitlichen Alveolenscheidewandsystems. Die blasigen, fetthaltigen Zellen hingegen werden bald nur durch so dünne, mit Eosin roth färbbare Scheidewände getrennt, dass man diese am Schnitt für Zellmembranen halten möchte und auch gehalten hat (STUDNICKA) (Figg. 18, 20 *VZ*, Fig. 21), bald schieben sich zwischen die fetthaltigen Zellen protoplasmatische ein, die immer mehr verdrückt werden und oft nur an ihren stark färbbaren Kernen zu erkennen sind (Fig. 20, Fig. 18 *IZ*), endlich findet man in späteren Stadien auch Bindegewebsfäserchen und -bündel — nie aber Blutgefäße — das fetthaltige periaxiale Stützgewebe in den verschiedensten Richtungen durchziehen, ähnlich wie in der schleimhaltigen Grundsubstanz des arachnoidalen Füllgewebes und des Schleimknorpels von *Ammocoetes*.

Damit hat das ursprünglich indifferente periaxiale Zellgewebe in den mehr kopfwärts gelegenen Theilen eine weitgehende Differenzierung zu einem ziemlich selbständigen Gewebetypus erreicht, wie er auch noch dem erwachsenen Thiere zukommt, während in dem distalsten Abschnitte dasselbe sich einfach in Knorpelgewebe umwandelt.

Das caudale, periaxiale, fetthaltige Gewebe bildet in der That eine eigenthümliche Form des vesiculösen Stützgewebes, wie das arachnoidale Füllgewebe der Petromyzonten, das

Gewebe des Zungenbeinkiels von *Myxine* u. A.; im Bereich des Schädels war es als solches nicht zu erkennen, wesshalb ich seiner Zusammenstellung mit dem arachnoidalen Füllgewebe durch STUĐNICKA<sup>1</sup>, obwohl ich im Gegensatze zu diesem Autor auch die Zellen des letzteren Gewebes, allerdings nur wenig, fetthaltig fand, nicht zustimmen konnte<sup>2</sup>. Wenn auch das caudale epaxiale Gewebe eine Strecke weit noch deutlich vom echten Fettgewebe des Thieres zu unterscheiden ist, indem die Zellen des letzteren viel größer sind (Fig. 13 F), stets randständige Kerne besitzen und zwischen sich reichlich verästelte Pigmentzellen und Blutkapillaren enthalten, so schwinden in der vorderen Körperregion diese Unterschiede und ist im Bereich der vorderen Körperhälfte das epaxiale Gewebe als gewöhnliches Fettgewebe aufzufassen, wie dies von RENAUT<sup>3</sup> u. A. geschehen ist.

Immerhin bietet aber auch das caudale, periaxiale Stützgewebe der Petromyzonten eine Reihe von Eigenthümlichkeiten, welche es von den genannten ähnlichen Geweben unterscheiden. Ich habe mir viel Mühe gegeben, dasselbe außer an Schnitten auch an frischen oder verschieden vorbehandelten Isolationspräparaten zu untersuchen. Dies ist desshalb ziemlich schwierig, weil es bei der geringen Menge des periaxialen Gewebes und der unmittelbaren Nähe des Fettgewebes kaum möglich ist ersteres rein unter die Nadeln zu bekommen. Ich verfuhr zuletzt so, dass ich vom frischen Schwanz die Haut, und damit ein gutes Theil des Fettgewebes entfernte; das so freipräparirte Skelett brachte ich in  $\frac{1}{2}$  0/0ige Osmiumsäure und präparirte mir nach der Fixirung die Chorda mit den ihr aufsitzenden ventralen Strahlen frei. Durch vorsichtiges Zerren mit den Nadeln gelingt es, das hypaxiale Gewebe im Zusammenhange mit den Strahlen von der Chordascheide loszutrennen. An isolirten Strahlen bleibt dann das Gewebe als eine kolbenförmige Verdickung haften, wie man sich unter dem Mikroskope überzeugen kann. Solche Stücke wurden nun unter der Lupe aufs Neue möglichst sorgfältig zerzupft.

Es ist mir nun niemals gelungen aus diesem Gewebe, ähnlich wie aus dem arachnoidalen Füllgewebe, Zellen mit Membranen zu isoliren. Die Zellen sind vielmehr nackte, glasartig durchsichtige Gebilde (Fig. 19 VZ), enthalten meist einen größeren Fettropfen und einen oder zwei (Fig. 20 VZ) runde Kerne, welche

<sup>1</sup> Arch. f. mikr. Anat. Bd. XLVIII. 1897. p. 629 Anm. 1.

<sup>2</sup> Ibid. Bd. L. 1897. p. 181.

<sup>3</sup> Arch. de physiol. 1881. p. 847.

gelegentlich in direkter Zerschnürung betroffen werden. Wo eine solche Zelle ausgefallen ist (Fig. 19 *A*), bleibt eine ihrer Form entsprechende Nische zurück, welche von einem glänzenden, kapselähnlichen Saum umrandet wird (Fig. 19 *M*), der aber mit dem faserigen Gewebe kontinuierlich zusammenhängt.

Liegen nun mehrere dieser vesiculösen Zellen dicht beisammen, so stellt ihre Zwischensubstanz wirklich einfache membranartige Scheidewände, wie im Knorpel der Schwanzflossenstrahlen dar. An anderen Stellen spalten sich die Membranen und schließen faseriges Bindegewebe mit indifferenten, protoplasmatischen Zellen (Fig. 18 *IZ*) ein, so dass im Ganzen eine ähnliche Grundsubstanz entsteht, wie im Schleimknorpel, nur dass dieselbe keine schleimartige Substanz enthält.

Der Eindruck, als besäßen die Zellen Membranen, den man an Schnitten bekommt, ist also trügerisch; die scheinbaren Membranen gehören dem Zwischengewebe an, sind dichtere Begrenzungen desselben gegen die Zellen, ganz so, wie ich dies auch beim vesiculösen Stützgewebe von *Myxine* beschrieben habe und noch eingehender erörtern werde.

An mit Alkoholäther extrahierten Schnitten zeigen die Zellen ein fast leeres Aussehen (Fig. 20 *VZ*, Fig. 22 *FZ*), und sieht man nur an den noch weniger fetthaltigen von ihrem runden, häufig in der Mitte gelegenen Kern weitmaschige Netzstränge einer kaum färbbaren, protoplasmatischen Substanz zur Peripherie ziehen.

Die proximalen Enden oder Basen der Knorpelstrahlen gehen nun räumlich in dieses weit differenzierte periaxiale Gewebe über. In manchen Fällen, d. h. wahrscheinlich zeitweilig, sind sie gegen dasselbe durch einen ähnlichen stärkeren Grenzsaum von Grundsubstanz (Fig. 13 *GS*) abgegrenzt, wie gegen das Perichondrium. An der Oberfläche desselben findet aber noch Anlagerung neuer Chondroblasten, die aus den überall im vesiculösen Stützgewebe verstreuten indifferenten Zellen hervorgehen, und Anbildung neuer Knorpelsubstanz statt (Fig. 13 *pa'*), wobei der Grenzsaum allmählich aufgelöst und zu gewöhnlichen Grundsubstanzscheidewänden umgeprägt wird, gerade so, wie bei der perichondralen Auflagerung an der Oberfläche der Strahlen.

Eine Umwandlung von indifferenten Zellen in Chondroblasten, und dieser in Knorpelzellen, findet aber auch mitten im vesiculösen Stützgewebe, außer Zusammenhang mit den geschlossenen Knorpelmassen statt. So sieht man in späteren Stadien zwischen den großblasigen, fetthaltigen Zellen einzelne, kleine Knorpelzellen oder Gruppen



von solchen (Fig. 20 *KZ*) eingeschlossen, die unmöglich aus den ersten hervorgegangen sein können, sondern eben nur aus den protoplasmatischen Reservezellen im Fasergewebe (*F*) zwischen den blasigen Zellen.

Besonders deutlich wird dies bei *Petromyzon fluviatilis*, von dem ich in Fig. 22 eine Partie des hypochordalen Fettgewebes abgebildet habe. Wenn man dieses Bild betrachtet und auf Grund der aus einander gesetzten histogenetischen Verhältnisse zu deuten sucht, so kann man der oben angeführten Schilderung und Auffassung STUDNICKA's unmöglich zustimmen. Indifferente Zellen, sowie junge Knorpelzellen (*KZ*) finden sich vereinzelt oder in kleinen Gruppen verstreut durch das ganze Gewebe zwischen den großen Fettzellen (*FZ*), besonders reichlich knapp am Perichondrium, aber sogar dicht an der *Elastica chordae*, also weit entfernt vom proximalen Ende der Knorpelstrahlen.

Ehe diese verstreuten Chondroblasten ihre charakteristische, mit Hämalaun färbare »Kapsel« erhalten, sind sie von den kleineren noch fettfreien vesiculösen Zellen nicht zu unterscheiden. Wenn die Kapseln nun um dieselben auftreten, so entsteht der Anschein, als hätte sich eine vesiculöse Zelle unmittelbar in eine Knorpelzelle umgewandelt. Es werden aber auch schon weit differenzierte fetthaltige Zellen des vesiculösen Stützgewebes in die Knorpelanlage aufgenommen; dies geschieht jedoch nicht dadurch, dass sie selbst Grundsubstanz um sich erzeugen, wie STUDNICKA meint, sondern auf passive Weise, indem sie gleichsam von Grundsubstanz umflossen werden.

Von den Basen der Knorpelstrahlen, sowie von den zwischen den blasigen Zellen verstreuten jungen Knorpelzellen geht wieder eine assimilatorische Wirkung auf die umgebenden fremdartigen Elemente aus und sind es zunächst die Bindegewebsfäserchen zwischen den blasigen Zellen, welche unter dem Einflusse dieser Wirkung Veränderungen erleiden, die nicht anders als Verknorpelung bezeichnet werden können.

Im Anschluss an bereits mit kapselartiger Grundsubstanz umgebene Knorpelzellen (Fig. 20 *KZ* und Fig. 21 *K*) nehmen die Fäserchen eine stärkere Färbbarkeit mit DELAFIELD's Hämatoxylin, Orcein etc. an und treten dadurch am Querschnitte als dunkle Punkte (Fig. 20 *KF*, Fig. 21) oder von der Fläche gesehen als feine Faseretze um die blasigen Zellen hervor (Fig. 21 *M*).

Dieselbe chondromucoide Umwandlung erleiden auch größere Bindegewebsbündel und finde ich z. B. bei *Petromyzon Planeri* (Fig. 21 *B*)

solche verknorpelte Bündel oft auf lange Strecken zwischen den blasigen Zellen gegen die Chorda hin ziehen. Auch die gröberen elastischen Körner, welche sich in der Nähe der *Elastica chordae* stets im vesiculösen Gewebe vorfinden, zerfallen zu kleineren Körnern (Fig. 22 *KR*) und werden ganz analog, wie beim perichondralen Wachsthum der Knorpel zu Grundsubstanz umgewandelt.

STUDNICKA<sup>1</sup> hat diese Verhältnisse kurz, aber zutreffend geschildert, nur ist er sich darüber nicht klar geworden, ob die Fasern später mit der Bildung der Knorpelkapsel etwas zu thun haben, oder in die Grundsubstanz aufgenommen werden. Die Entscheidung dieser Frage ergibt sich aus dem Folgenden.

Die Netze um die blasigen, fetthaltigen Zellen werden immer dichter und wandeln sich zunächst in eigenthümlich durchlöcherter (Fig. 23), endlich in solide Membranen um, die aber, wie im Knorpel, stets zwei benachbarten Zellen gemeinsam sind. In diese Scheidewände werden auch die gröberen Faserbündel eingeschmolzen, und so findet man z. B. bei *Petromyzon fluviatilis* 5—6 mm von der Schwanzspitze kopfwärts das Zwischengewebe zwischen den großblasigen Zellen in ein einfaches, intercelluläres Fachwerk umgewandelt, das sich mit Hämalaun etc. stark färbt und somit wie die Grundsubstanz im weichen, chondromucoiden Knorpelgewebe der Flossenstrahlen sich verhält.

Dennoch ist dieses Gewebe noch leicht vom angrenzenden, echten Knorpel zu unterscheiden, einmal dadurch, dass die membranösen Scheidewände zwischen den großblasigen Zellen vielfach verbogen erscheinen, weil sie viel dünner sind als die Grundsubstanzwände zwischen den Knorpelzellen, welche, wie wir noch hören werden, bei *Petromyzon fluviatilis* nicht einfach sind, sondern aus Kapselsubstanz und einer Zwischenlamelle bestehen. Besonders gut tritt der Unterschied bei Doppelfärbung mit DELAFIELD's Hämatoxylin und Congoroth hervor, wobei sich die unregelmäßigen Scheidewände zwischen den vesiculösen Zellen mehr braunroth, die zwischen echten Knorpelzellen blau färben; endlich sind die Zellen dieses verknorpelnden Gewebes durch ihre ungleiche Größe verschieden von den mehr gleichmäßigen Knorpelzellen. Alles in Allen können die Bilder bei *Petromyzon fluviatilis* für sich allein gesehen leicht den Eindruck hervorrufen, dass diese großblasigen Zellen, wie dies GEGENBAUR und

<sup>1</sup> Über verknorpelte Fasern im Bindegewebe einiger Thiere. Sitzungsber. kgl. böhm. Ges. Wissensch. 1897. Nr. 65.

STUDNÍČKA gedeutet haben, sich unmittelbar in Knorpelzellen umwandeln.

Die so von Knorpelgrundsubstanz umschlossenen Zellen zeigen jedoch alsbald, ganz ähnlich wie die bei der Neurapophysenbildung im epaxialen Fettgewebe eingeschlossenen Fettzellen regressive Erscheinungen. Zunächst ist an vielen eine Kernzerschnürung zu beobachten, so dass manche Zellen bis zu sechs und mehr Kerne enthalten. Dann erleiden sie aber in toto eine chondromucoide Umwandlung, zerfallen zu stark mit Hämalan, saurem Orcein etc. färbaren Körnchen, die dann zusammenfließen. So findet man besonders in den proximalen Theilen der Strahlen, welche zum Theil auf Kosten des vesiculösen Stützgewebes entstanden sind, reichliche solche degenerirende Zellen (Fig. 27 DZ) oder ganze Zellbezirke von oft sehr großer Ausdehnung (80  $\mu$  Breite, 100  $\mu$  Länge). Im weiteren Verlaufe werden dieselben durch den Wachstumsdruck der Nachbarschaft zu immer dünner werdenden Scheidewänden verdrückt und endlich in der typischen Architektur der Grundsubstanzwände unkenntlich.

So sehen wir also, dass auch das caudale, vesiculöse Gewebe nicht unmittelbar in Knorpelgewebe sich umwandelt; vielmehr geht die Bildung des Knorpels auch hier von indifferenten, zu Chondroblasten werdenden Elementen aus, unter gleichzeitiger Assimilation und Einschmelzung der bereits weit differenzirten Fasern und Zellen.

Bevor ich mich nun zur Besprechung der Schwanzflossenknorpel von *Petromyzon* wende, seien einige historische Bemerkungen eingefügt.

Die Darstellung, welche ich bisher von der Entwicklung des Knorpelgewebes in der Schwanzflosse des *Ammocoetes* gegeben habe, bestätigt zunächst meine durch frühere Untersuchungen am fertigen Gewebe gewonnene Überzeugung, dass in den weichen Knorpeln von *Ammocoetes* eine Intercellularsubstanz vorhanden ist, und dass dieselbe ein homogenes, einheitliches Alveolenwerk bildet, welches als vermehrte primäre Kittsubstanz von geändertem chemischem Charakter aufgefasst werden kann.

Damit muss man die Vorstellung, welche dieses Knorpelgewebe als typischen Vertreter eines »Knorpels ohne Grundsubstanz« hinstellen suchte, endgültig verlassen. Dies zwingt uns aber auch, die gang und gäbe Anschauung von der »kapsulären« Entstehung und Zusammensetzung der Knorpelgrundsubstanz überhaupt in Frage zu ziehen. Dies ist auf Grund sehr eingehender Beobachtungen über die erste Knorpelentwicklung bei den Urodelen von H. STRASSER<sup>1</sup> schon vor längerer Zeit geschehen, ohne dass jedoch seine Anschauungen bis heute durchzudringen und die ältere Lehre von der Entwicklung des Knorpelgewebes

<sup>1</sup> Zur Entwicklung der Extremitätenknorpel bei Salamandern und Tritonen. Eine morphologische Studie. Morph. Jahrb. Bd. V. 1879.

zu verdrängen vermochten. Eine Autorität, wie KÖLLIKER, konnte die Schilderungen STRASSER's nicht bestätigen<sup>1</sup>.

Desshalb erscheint es mir wichtig, hier die auffallende Übereinstimmung in STRASSER's und meinen Beobachtungen nachdrücklich zu betonen. Die Bedeutung dieser Übereinstimmung liegt hauptsächlich darin, dass STRASSER's Untersuchungen einen typischen Hyalinknorpel, die meinen einen bisher als »Knorpel ohne Grundsubstanz« oder echten »Zellknorpel« bezeichneten betreffen. STRASSER sieht, wie ich, im ursprünglichen Blastem dichtgedrängte Kerne, zwischen denen ein Protoplasma oft kaum nachzuweisen ist; da auch deutliche Zellgrenzen fehlen, nimmt er in diesem Blastem eine theilweise unvollkommene Trennung der sich theilenden Zellen an, bei welcher an Stelle eines trennenden Spaltes durch Umwandlung und Verdichtung des Protoplasmas ein zartes zellscheidendes und Zellen einschließendes Alveolenwerk auftritt, welches man auch als Kittsubstanz auffassen kann. Bei der weiteren Entwicklung dieses prochondralen Alveolenwerkes spielen gewisse zellige Elemente, welche durch den Wachstumsdruck komprimirt werden und so dichtere, dunkle prochondrale Elemente (meine Intercalarzellen) bilden, eine Rolle, indem Theile ihres Protoplasmas mit dem Alveolenwerk vollständig verschmelzen. Späterhin verschwinden diese dunklen, prochondralen Elemente, indem die kernhaltigen Reste zu echten Knorpelzellen heranwachsen, ihre Selbständigkeit wieder erlangen, aber nicht ohne von ihrer Substanz eingebüßt zu haben. Die Knorpelgrundsubstanz entsteht durch eine Umwandlung dieses prochondralen Alveolenwerkes und vermehrt sich weiterhin in kontinuierlicher Bildung und nicht als Ablagerung im HEIDENHAIN'schen Sinne als Kapseln, die sich etwa ähnlich den Jahrringen zusammenfügen. Die Entstehung des ersten Knorpelgewebes aus einer syncytialen Protoplasmanasse, »einer kontinuierlichen protoplasmatischen Grundsubstanz mit rundlichen freien Kernen«, hat schon GOETTE<sup>2</sup> bei der Unke erkannt. Seine weiteren Schilderungen, wie in dieser Protoplasmanasse die erste Knorpelgrundsubstanz entsteht, sowie sein Versuch für andere Knorpeltheile einen Bildungsmodus nach der älteren Auffassung, bei welchem getrennte Zellen zuerst sich mit »Kapseln« umgeben, während dann zwischen denselben eine ziemlich feste Zwischensubstanz entsteht, festzuhalten, finden in STRASSER's und meinen Beobachtungen allerdings keine Bestätigung. Immerhin muss aber hervorgehoben werden, dass GOETTE wie LEYDIG, FREUND und GEGENBAUR<sup>3</sup> zwischen »Kapsel« und Intercapsularsubstanz keinen principiellen Unterschied sah, sondern beide zusammen als von den Zellen stammende, eigentliche Intercellularsubstanz auffasste. Die innigen, genetischen Beziehungen zwischen Knorpelzelle und Grundsubstanz sind in ausführlicher Weise von FLESCH<sup>4</sup> dargethan worden, doch soll auf seine Ausführungen, welche sich nicht mit der ersten Knorpelentwicklung befassen, erst bei einer späteren Gelegenheit eingegangen werden. Dasselbe gilt von den umfassenden Beobachtungen HASSE's<sup>5</sup>

<sup>1</sup> Handbuch der Gewebelehre. 6. Aufl. 1889. Bd. I. p. 317.

<sup>2</sup> Die Entwicklungsgeschichte der Unke etc. Leipzig 1875. p. 367 u. 437.

<sup>3</sup> Untersuchungen zur vergleichenden Anatomie der Wirbelthiere. 3. Heft. Leipzig 1872.

<sup>4</sup> Untersuchungen über die Grundsubstanz des hyalinen Knorpels. Würzburg 1880.

<sup>5</sup> Das natürliche System der Elasmobranchier etc. Besonderer Theil. 1. Lief. Jena 1882.

über das Knorpelgewebe der Elasmobranchier, aus denen er eine Stütze für die Anschauungen STRASSER's abzuleiten suchte. Die Darstellung HASSE's ist, wie er selbst zugiebt, nicht immer leicht verständlich; doch scheint er die Übereinstimmung mit STRASSER, da er die erste Entstehung von Knorpelsubstanz nicht untersucht hat, darin zu suchen, dass er die höheren, hyalinen Knorpelformen der Elasmobranchier aus einer niedrigeren Form, die er als Vorknorpel bezeichnet, abzuleiten versucht. Diesen Vorknorpel, den HASSE wiederholt auch als prochondrale Substanz bezeichnet, fasst er aber als eine selbständige Art von Knorpelgewebe auf und entspricht derselbe durchaus nicht dem, was STRASSER in der ontogenetischen Entwicklung als Vorknorpel, prochondrale Substanz, bezeichnet hat. Andererseits schildert HASSE in seinem sogenannten gemischten Knorpel das Alveolenwandssystem, welches die hyalinen Höfe einschließt, zu treffend als hervorgegangen aus der prochondralen Substanz; doch ist dies dann in der That die prochondrale Substanz STRASSER's, meine protochondrale Grundsubstanz und nicht das, was HASSE sonst als Vorknorpel bezeichnet. Dabei ist es HASSE auch unterlaufen (vgl. seine Figg. 4 und 30) offenbare Kunstprodukte, Schrumpfstreifen, die er selbst als wachsartig glänzende, allein gegen die Umgebung nicht scharf abgesetzte Fäden beschreibt, als Reste der prochondralen Grundsubstanz zu deuten.

Die dunklen, prochondralen Elemente STRASSER's konnte weder HASSE bei seinen Untersuchungen, noch STÖHR<sup>1</sup> bei der ersten Knorpelbildung der Anuren nachweisen. Dagegen hat dieser Autor die ursprünglich syncytiale Anlage der Knorpel im Schädel von Anuren wie Urodelen<sup>2</sup> übereinstimmend mit STRASSER gesehen. Von Interesse im Hinblick auf die ferneren Schicksale der protochondralen Grundsubstanz ist ferner die Beobachtung STÖHR's, dass in den Fortsätzen des Quadratum (mit Ausnahme des postorbitalen) bei Urodelen die Knorpelzellen sich so vermehren, dass die Grundsubstanz ganz verdrängt wird und nur in Form sehr schmaler Streifen zwischen den Zellen erhalten bleibt, so dass man — wie STÖHR sich in Anlehnung an die ältere Vorstellung ausdrückt — auf den ersten Blick wahren Zellknorpel vor sich zu haben glaubt.

Im Gegensatz zu diesen beiden Autoren hat BORN<sup>3</sup> bereits vor STRASSER, allerdings in der perichondralen Wachstumszone, die jedoch gewissermaßen dem Vorknorpel analog ist, bei der Eidechse zwischen den gewöhnlichen, dichtgedrängten Kernen eigenthümliche (nach Hämatoxylin) dunkelblaue, spindel- bis sternförmige Körperchen gesehen und dieselben mit der Entstehung des die Knorpelzellen umschließenden Maschenwerkes in Zusammenhang gebracht. Dieses Maschenwerk schildert er als »zusammenhängendes wabenartiges Gerüst«, das um jede einzelne Zelle, seltener um zwei zusammen, einen polygonalen »Hof«, die Kapsel der Zelle, abgrenzt.

Auf die mannigfachen Anknüpfungspunkte, welche sich zwischen meinen Beobachtungen über die Entwicklung des Knorpelgewebes bei den Cyclostomen und den neuesten Mittheilungen von HANSEN<sup>4</sup> und SPULER<sup>5</sup> über die Chondro-

<sup>1</sup> Zur Entwicklungsgesch. des Anurenschädels. Diese Zeitschr. Bd. XXXVI. 1882. p. 71.

<sup>2</sup> Zur Entwicklungsgesch. des Urodelschädels. Ibid. Bd. XXXIII. 1879.

<sup>3</sup> Zum Carpus und Tarsus der Saurier. Morph. Jahrb. Bd. II. 1876. p. 20.

<sup>4</sup> Über die Genese einiger Bindegewebsgrundsubstanzen. Anat. Anz. Bd. XVI. 1899. p. 417.

<sup>5</sup> Beitrag zur Histiogenese des Mesenchyms. Verhandl. Anat. Ges. 13. Vers. Tübingen 1899. p. 13.

genese ergeben, soll bei einer anderen Gelegenheit eingegangen werden. Hier sei nur betont, dass aus denselben mit Übereinstimmung hervorgeht, dass Theile des Zellprotoplasmas, nach HANSEN auch ganze Zellen in die Bildung der Grundsubstanz eingehen, und dass letztere eben so gut, wie die Zelle, als in gewissem Sinne »lebendig«, d. h. selbständig formativer Prozesse fähig zu denken ist.

Schließlich sei an die neueste, allerdings etwas schematische Darstellung über die erste Entwicklung des Knorpelgewebes von RETTERER<sup>1</sup> erinnert. Nach derselben besteht die erste Knorpelanlage der Extremitäten bei Säugethieren aus sehr chromatinreichen Kernen und einer dichten und körnigen Protoplasma-masse, die keine Zellgrenzen erkennen lässt (tissu précurseur aber auch pré-cartilage). In demselben entstehen die ersten Spuren der Grundsubstanz in Form von Linien, welche nach Art der Intercellularsubstanz in einem Epithel polyedrische Felder von Protoplasma um die Kerne begrenzen. Diese Balken färben sich mit Thionin-Anilin lila. RETTERER bezeichnet diesen jüngsten Knorpel nicht unpassend als Knorpel von epithelialeem Aussehen. Damit steht allerdings im Widerspruch, wenn RETTERER, nach der alten irrhümlichen Gepflogenheit, diese ersten Grundsubstanz-Scheidewände als Kapseln bezeichnet und die Grundsubstanz erst später entstehen lässt. Durch Verdickung der Balken und Bildung der »sekundären« Kapseln geht aus dem epitheloiden der hyaline Knorpel hervor.

Nach alledem ist die Auffassung, dass zuerst Kapseln um die Chondroblasten entstehen, und erst später und unabhängig von und zwischen denselben eine Zwischen- oder Grundsubstanz, unhaltbar, und erfordern die Bilder, welche dafür gedeutet worden sind, eine andere Erklärung. Jener älteren Auffassung ist auch STUDNÍČKA bei seinen Untersuchungen gefolgt, und dürften manche Widersprüche in seiner Darstellung über die Entwicklung des Cyclostomenknorpels — so z. B. wenn er einmal die Grundsubstanz durch die Kapsel hindurch ausgeschieden werden<sup>2</sup>, dann wieder aus einer Umwandlung oder einem Verschmelzen von Kapseln entstehen lässt — darauf zurückzuführen sein, dass er die thatsächlichen Verhältnisse, welche er wiederholt gut beobachtet hat, mit jener aprioristischen Anschauung in Einklang zu bringen suchte.

Während KÖLLIKER's Darstellung noch sichtlich unter dem mächtigen Einflusse der Lehre SCHWANN's steht, scheint mir der Grund, warum STUDNÍČKA an dieser Anschauung festzuhalten versuchte, nicht zum mindesten darin gelegen zu sein, dass er nur die postembryonale Entwicklung des Knorpelgewebes verfolgt hat, bei der man in der That nicht selten auf Bilder stößt, welche die Ansicht der genannten Autoren zu rechtfertigen scheinen: Zellen des Perichondrium (Chondroblasten), welche zuerst eine ganz dünne, mit Hämalan blau sich färbende »Kapsel« bekommen, und diese »Kapseln« getrennt durch Theile der faserigen Grundsubstanz.

Ich habe diese Bilder bei Cyclostomen zuerst beschrieben<sup>3</sup> und an anderer Stelle<sup>4</sup> auch erklärt.

<sup>1</sup> Structure et évolution du cartilage transitoire. Compt. Rend. Paris 1899. S. XI. p. 472 und Évolution du cartilage transitoire. Journ. de l'anat. et de la phys. T. XXXVI. 1900. p. 467.

<sup>2</sup> Anat. Anz. Bd. XIV. 1898. p. 285.

<sup>3</sup> Diese Zeitschr. Bd. LXI. 1896. p. 628.

<sup>4</sup> Arch. f. mikr. Anat. Bd. L. 1897. p. 174 ff.

Während der Schwanzknorpel von *Ammocoetes* vollkommen mit dem Kiemenknorpel übereinstimmt, und in dem einen eben so wenig wie im anderen von »Kapseln« um die Zellen gesprochen werden kann, kommen kapselartige Bildungen im Schwanzknorpel von *Petromyzon* thatsächlich vor und wende ich mich nunmehr zur Besprechung dieses Knorpels.

### B. Der Schwanzknorpel von *Petromyzon Planeri*, *fluvialis* und *marinus*.

Ich muss vorausschicken, dass dieses Skelettstück bei der Metamorphose keine so stürmischen Veränderungen erfährt, wie z. B. das Schädel skelett. Die Vorgänge, welche sich am Schwanzflossenskelette weiterhin abspielen, können vielmehr als ununterbrochen fortschreitendes Wachsthum aufgefasst werden, welches mit der Erstarkung des ganzen Organs und seiner ausgesprochenen Verwendung als Steueruder allerdings bemerkenswerthe Veränderungen im Gefolge hat; dieselben sind aber nicht anders aufzufassen als z. B. die Veränderungen, welche uns beim Vergleiche eines embryonalen Rippenknorpels und eines solchen des Erwachsenen entgegentreten.

Betrachtet man zunächst die Schwanzknorpel des kleinen Bachneunauges (*Petromyzon Planeri*), so lassen dieselben auf den ersten Blick keine wesentlichen Unterschiede gegenüber denen des *Ammocoetes* erkennen. Die Größe der Zellen, Masse der Intercellularsubstanz, sowie die Dimensionen der Knorpelstrahlen im Ganzen sind so ziemlich dieselben, wie bei alten *Ammocoetes* vor der Verwandlung.

Das Perichondrium bildet eine bis zu 15  $\mu$  dicke Schicht von deutlich faseriger Beschaffenheit und auffallend langgestreckten, stäbchenförmigen Kernen, die in mehreren Lagen über einander geschichtet sind. Der Oberflächengrenzsaum ist an den dünneren Strahlen noch erhalten, an anderen nahezu verschwunden, wie dies STUDNICKA<sup>1</sup> als Regel für das große Flussneunauge angiebt. Eben so sind die kopfwärts umgebogenen proximalen Enden der Flossenstrahlen in der ep- oder hypaxialen Knorpelleiste — an dem von mir untersuchten Exemplare — nicht mehr scharf von der verbindenden Zellmasse zu trennen, doch scheinen da individuelle Verschiedenheiten vorzukommen.

Die freien Enden der Flossenstrahlen zeigen noch an vielen Stellen syncytialen Charakter, ein Verhalten, das man als Beweis ihres noch fortdauernden Wachsthums ansehen muss. Daran schließt sich eine einfache Reihe abgeplatteter Zellen, zwischen denen man — ebenfalls

<sup>1</sup> Arch. f. mikr. Anat. Bd. XLVIII. 1897. p. 611.

ein Zeichen des Wachsthumns nach embryonalem Typus — auf eine kurze Strecke noch dunkle Intercalarzellen eingeschlossen sieht. Die Intercellularsubstanz stellt, wie bei *Ammocoetes*, ein einfaches, stark mit Hämalau oder DELAFIELD's Hämatoxylin-Thonerde färbbares Wabenwerk dar. Nur in den basalen Theilen der Flossenstrahlen glaube ich da und dort eine Andeutung von Kapselbildung um die Zellen zu sehen; doch ist dieselbe so wenig hervortretend, dass sie die sonstige Übereinstimmung im Aussehen der Flossenstrahlen von *Ammocoetes* und *Petromyzon Planeri* nicht zu stören vermag. Man ist daher nicht berechtigt ganz allgemein zu behaupten, dass der Schwanzknorpel von *Petromyzon* höher steht, als der von *Ammocoetes*, indem man dem ersteren neben einer »wirklichen Grundsubstanz« überall eine »deutliche, blau sich färbende« und »außerhalb dieser noch eine ungefärbt bleibende (gelbe) Kapsel« zuschreibt, wie dies STUDNICKA<sup>1</sup> gethan hat.

Aus dem Vergleich des feineren Baues der Schwanzflossenknorpel von *Ammocoetes* und *Petromyzon Planeri* geht deutlich hervor, dass nicht Unterschiede in der Thierart auch solche im Bau des Knorpels bedingen; es sind vielmehr ausschließlich die geänderten funktionellen Bedingungen, welche allmählich — bei *Petromyzon Planeri* noch kaum wahrnehmbar, deutlich hervortretend bei *Petromyzon fluviatilis* — aus dem weichen, einfachen Gewebe des *Ammocoetes* das widerstandsfähigere und höher entwickelte beim kräftigen, freischwimmenden Thiere gestalten.

Die Art und Weise, wie dies geschieht, ist an den Knorpelstrahlen von *Petromyzon fluviatilis* Schritt für Schritt zu verfolgen, und scheint mir auch für das Verständnis des grundsubstanzreichen Knorpels der höheren Thiere von größtem Interesse.

Verfolgt man einen Schwanzflossenstrahl von *Petromyzon fluviatilis* von der Spitze gegen die Basis, so findet man erstere, wie dies STUDNICKA<sup>2</sup> beschreibt und abbildet, von einer einzigen Reihe abgeplatteter Zellen gebildet, die im Durchschnitt  $8\ \mu$  lang und  $5\ \mu$  hoch sind; weiterhin verdoppelt sich diese Zellreihe, dann theilt sich jede wieder senkrecht zur Längsachse des Strahles, kurz ein solches Strahlenende bietet, gegen das Achsenskelet verfolgt, ein Bild, wie es die auf einander folgenden Stadien der ontogenetischen Entwicklung gezeigt haben.

<sup>1</sup> Anat. Anz. l. c. p. 285.

<sup>2</sup> Arch. f. mikr. Anat. Bd. XLVIII. 1897. p. 614. Fig. 8, Taf. XXX.



Manchmal wird die Spitze des Strahles auch von einigen Reihen mehr isodiametrischer Zellen von 6—8  $\mu$  Durchmesser gebildet.

In weiterer Übereinstimmung mit der ontogenetischen Entwicklung stellt die spärliche Grundsubstanz zwischen den Zellen ein einfaches, mit Hämalaun etc. stark färbbares Wabenwerk dar, dessen Wände am Durchschnitt weniger als 1  $\mu$  bis etwas über 1  $\mu$  dick sind. Die erste Spur der Grundsubstanz, welche eine neu apponirte Zelle hier erzeugt, ist ebenfalls kittartig und färbt sich zunächst mit Eosin, wie im Vorknorpel.

Weiter gegen den Achsenstrang hin nimmt die Zwischensubstanz an Masse zu, behält aber zunächst noch ihr einheitliches Aussehen. Noch weiter proximad stößt man dann aber auf Partien, in welchen die Scheidewände zwischen den größer gewordenen Zellen im reinen optischen oder wirklichen Durchschnitt deutlich eine Mittellamelle erkennen lassen (Fig. 24 *IK*), welche die eine jede Zelle umgebende Kapselsubstanz (*K*) von der der Nachbarzelle trennt; mit anderen Worten: die Knorpelgrundsubstanz (Intercellularsubstanz) besteht hier aus »Kapseln« und einer dieselben trennenden oder verbindenden intercapsulären Substanz.

An Schnitten, die in der bisherigen Weise mit Hämalaun und Eosin doppelt gefärbt wurden, erscheint die intercapsuläre Substanz blau gefärbt; sie stimmt also mit der protochondralen Grundsubstanz des Strahlenendes oder des *Ammocoetes*-Knorpels überein und bildet wie diese ein zusammenhängendes, einheitliches Wabenwerk (Fig. 24 *IK*), während sich die Kapselsubstanz, welche dieses Wabenwerk auskleidet, mit Eosin roth färbt (*K*). So kann dies nur eine von den Zellen sekundär abgelagerte Schicht sein. Da sich dieselbe mit Eosin färbt, darf man annehmen, dass sie mit der prochondralen Grundsubstanz übereinstimmt und daher im weiteren Verlaufe der Entwicklung, wie jene, eine Umwandlung in chondromucoide Substanz erfahren wird. Wie wir hören werden, ist dies in der That der Fall und kann man daher diese Kapselsubstanz analog, wie die prochondrale Grundsubstanz, die dünnen, zwischen zwei eben durch Theilung entstandenen Knorpelzellen auftretenden Scheidewände (siehe p. 130) und die an der Oberfläche perichondraler Zellen beim appositionellen Wachsthum auftretende erste, kapselartige Grundsubstanz (siehe p. 136) auffassen. Alle diese genannten Bildungen erfahren später eine Umwandlung in chondromucoide Substanz. Nicht alle Scheidewände in der genannten Region der Flossenstrahlen von *Petromyzon fluviatilis* zeigen jedoch die Zusammensetzung aus protochondraler und Kapselsubstanz; wie

bei *Ammocoetes* findet man auch hier zwischen sich theilenden Zellen die erste trennende Schicht einfach mit Eosin färbbar (Fig. 24 *a'*). Davon zu unterscheiden sind ebenfalls nur mit Eosin gefärbte Scheidewände, welche durch den Schnitt abgetragene Kapselsubstanz darstellen (Fig. 24 *a*). Während im ersten Falle in der Wand der Mutterzelle die blau gefärbte protochondrale Substanz glatt über die darauf senkrechte primäre Scheidewand wegzieht (Fig. 24 *IK*), springt sie im zweiten zwickelartig in dieselbe ein (Fig. 24 *IK'*). Der Oberflächengrenzsaum ist theilweise auch hier noch erhalten und dort, wo keine Apposition stattfindet, intensiv mit Häkalaun gefärbt (Fig. 24 *GS*). Bei *pZ* sehen wir zwei Chondroblasten appositionell Grundsubstanz um sich erzeugen, welche wieder zunächst mit Eosin färbbar erscheint.

Rücken wir in der Betrachtung des Flossenstrahles nun noch weiter gegen die Körperachse vor, so stoßen wir beiläufig im unteren Drittel desselben auf Verhältnisse, welche geradezu eine Umkehrung der bisherigen bedeuten.

Die Zellen haben an Größe, die Grundsubstanz an Masse abermals zugenommen. Erstere zeigen mittlere Längsdurchmesser (in der Querschnittsebene des Strahles gelegen) von  $28 \mu$ , Höhendurchmesser von  $13 \mu$ . Die Grundsubstanzscheidewände messen am senkrechten Durchschnitt bis zu  $4 \mu$ , wovon etwas mehr als die Hälfte auf die Mittel lamelle, der Rest zu gleichen Theilen auf die angrenzenden Kapselwände entfällt.

Was nun jedoch das Überraschendste ist: diese Kapselsubstanz färbt sich mit Häkalaun (Fig. 25 *K*), während die intercapsuläre Substanz diese Farbe nicht mehr annimmt, dagegen sich mit Eosin gefärbt zeigt (Fig. 25 *IK*).

Die protochondrale Grundsubstanz hat demnach abermals eine mikrochemische Umwandlung erfahren und zwar — worauf besonderes Gewicht zu legen ist — nachdem sie bereits außer Berührung mit ihren Matrixzellen ist.

Diese nunmehr mit Eosin färbbare intercapsuläre Substanz kann nicht mehr der prochondralen gleichgestellt werden; vielmehr muss man sie für eine neuartige halten, welche vielleicht der Grundsubstanz in den harten Schädelknorpeln des Thieres an die Seite zu stellen ist. Die Farbreaktionen vermögen uns über die Natur dieser Substanz nichts auszusagen; um sie jedoch zu unterscheiden, bezeichne ich sie, bis uns die Chemie einen besseren Namen finden lässt, entsprechend ihrem Entwicklungsgange als meta chondrale Substanz.

Wiederholen wir hier kurz diesen Entwicklungsgang, wie er sich am Flossenstrahl von *Petromyzon fluviatilis* darstellt: Zuerst differenzieren die Zellen eine prochondrale Grundsubstanz; diese wandelt sich in die protochondrale um, auf welcher weiterhin prochondrale Kapselsubstanz abgelagert wird. Im weiteren Verlaufe wandelt sich diese in die protochondrale Kapselsubstanz um, während die protochondrale Grundsubstanz zur metachondralen wird.

Als weiteren Fall endlich könnte man sich denken, dass auch die protochondrale Kapselsubstanz zu einer metachondralen wird. Dann hätte man einen Knorpel mit Kapseln und intercapsulärer Substanz, der sich aber in toto mit Eosin roth färbt. Ein solcher kommt in der That vor und zwar in den Bogenstücken der Schwanzwirbelsäule und in Spuren — oft nur eine oder mehrere Zellen betreffend — in den ep- und hypaxialen Knorpelstreifen.

Der Grund und die Bedeutung dieser eigenthümlichen morphologischen und mikrochemischen Veränderungen, die wir am Schwanzflossenknorpel von *Petromyzon fluviatilis* beobachten können, scheint mir recht durchsichtig; sie liegen, eben so wie die analogen Unterschiede zwischen Schädel- und Kiemenknorpel von *Ammocoetes* in mechanisch-funktionellen Momenten.

Die Schwanzflosse des großen Flussneunauges ist eine kräftige Steuervorrichtung, welche von mächtigen Muskelmassen bewegt wird, die sämmtlich zu beiden Seiten des Achsenskelettes lagern. Dem Angriffspunkte der Kraft entsprechend finden wir hier die verhältnismäßig starren Bogenstücke, welche in Bau und Chemismus mit dem harten Schädelknorpel übereinstimmen. Dieselben dienen einerseits dem Rückenmarke zum Schutze, andererseits den Flossenstrahlen selbst als Ursprung. Der proximale Abschnitt der letzteren wird auch noch von den Muskeln bedeckt und muss bei möglichster Festigkeit eine gewisse Elasticität besitzen, während die distalen Enden der Strahlen eigentlich nur die dünne Hautduplikatur des Flossensaumes zu stützen haben. Dazu genügt das weiche, aber hochgradig biegungselastische Material, wie es die distalen Strahlenabschnitte darstellen. Von dieser Elasticität kann man sich unmittelbar überzeugen, wenn man an einem frisch abgeschnittenen Schwanz die Haut (durch kräftigen Nadelzug) entfernt und so die Strahlen freilegt. Diese verbiegen und verschlingen sich, legen sich um die Nadel; bringt man sie jedoch in Wasser, so schnellen sie förmlich in ihre natürliche Lage zurück. Selbstverständlich ist auch

die Anordnung der Strahlen für die Kraft, welche bei der Seitwärtsbewegung zur Verdrängung des Wassers ausgeübt werden kann, von Bedeutung. Je näher dem freien Flossensaum, desto dichter an einander erscheinen die Strahlenden gelagert, was durch immer feinere Auftheilung derselben (dicho- und trichotomische) erreicht wird.

Kehren wir nach dieser Abschweifung zur Betrachtung des feineren Baues der Knorpelstrahlen zurück, so muss ich betonen, dass die geschilderte färberische Trennung der einzelnen Komponenten der Intercellulärsubstanz mittels Hämalaun-Eosinfärbung deutlich nur an möglichst dünnen Schnitten von in Alkohol, Sublimat oder Pikrinsäure fixirtem Knorpel hervortritt. An Knorpeln aus Chromsäuregemischen färbt sich in der Mehrzahl der Zellscheidewände im basalen Strahlentheil auch die Mittellamelle mit. Dann gelingt es aber in ausgezeichneter Weise mit saurem Orcein nach UNNA-TÄNZER die färberische Trennung hervorzurufen. Nach einem solchen Präparate ist die Fig. 26 gezeichnet; die intercapsuläre Substanz erscheint farblos (*mch*), die Kapselsubstanz (*K*) tief braun gefärbt. Beachtenswerth ist an diesem Präparat im Vergleich zu Fig. 25 auch der Einfluss des Härtungsmittels (wahrscheinlich auch der Einbettungsweise) auf die Dimensionen der Intercellulärsubstanz. Von den bei gleicher Vergrößerung gezeichneten Objekten stammt Fig. 25 von einem Alkoholpräparat nach Paraffineinbettung, Fig. 26 von einem Knorpel aus MÜLLER'scher Flüssigkeit nach Celloidineinbettung.

Ähnlich, wie mit saurem Orcein nach UNNA-TÄNZER, lässt sich Kapsel und intercapsuläre Substanz scharf trennen mit Methylenblau. Man bringt die in Alkohol gehärteten Celloidinschnitte auf einige Minuten in gesättigte, wässrige Lösung von rectificirtem Methylenblau, überträgt in 95<sup>0</sup> ige Alkohol, der jedoch bei längerer Einwirkung alle Farbe wieder auszieht. Man muss daher die Schnitte nach ein- bis zweimaligem Hin- und Herschwenken mit der Nadel sofort abtrocknen und aufhellen. Hat man so den richtigen Zeitpunkt erathen, so erhält man in den distalen Partien der Flossenstrahlen die protochondrale Substanz als zusammenhängendes Scheidewandsystem intensiv gefärbt, die Kapselsubstanz farblos. Nähert man sich der Basis des Strahles, so findet man nach einer unklaren Übergangszone umgekehrt die Kapselsubstanz stark gefärbt, die intercapsuläre (metachondrale) farblos.

Von großem Interesse für die Theorie der Färbung scheint mir das Ergebnis nach einer Färbung mit stark verdünntem saurem

Orcein, wie es L. MERK<sup>1</sup> empfohlen hat (24 Stunden färben in einem Orcein, das man sich herstellt, indem man 40 Tropfen der Stammlösung [UNNA-TÄNZER] mit 50 ccm 3%igem Salzsäure-Alkohol mischt; Entwässern, Aufhellen). Schon bei schwacher Vergrößerung fällt an solchen Präparaten auf, dass das Fachwerk der Grundsubstanz viel dünner, zierlicher erscheint, als nach Färbung mit Hämalaun, saurem Orcein nach UNNA-TÄNZER etc. Bei näherer Untersuchung findet man, dass auch in den basalen Abschnitten der Knorpelstäbe nur die intercapsuläre Substanz gefärbt ist, die Kapselsubstanz farblos bleibt.

Dasselbe Ergebnis hat Färbung mit Säurerubin; Pikrofuchsin färbt in den basalen Theilen die Kapseln roth, die intercapsuläre Substanz gelb. Safranin färbt in stark verdünnter Lösung die gesammte Interzellulärschicht metachromatisch gelb; Thionin färbt die Kapselsubstanz in den basalen Theilen der Strahlen scharf metachromatisch, während die metachondrale Zwischensubstanz farblos bleibt. Die Thioninfärbung ist gegenwärtig vielleicht unser empfindlichstes Reagens auf chondromucoide Substanz; noch in Verdünnungen von 1 : 50 000 Wasser vermag Thionin letztere intensiv zu färben. Diese Färbung lässt uns auch an den Flossenstrahlen deutlich die mit der morphologischen Differenzirung axipetal fortschreitende chemische Umwandlung ihrer Grundsubstanz erkennen. Erst bei Ammo-coeten von 17 cm Länge an tritt eine schwache Färbbarkeit an den Flossenstrahlen auf, und auch diese nur in den basalen, ältesten Theilen.

Wie alle diese Färbungen zeigen, und aus der Fig. 26, sowie an den dünnen Zellscheidewänden in Fig. 25 ersichtlich ist, bildet die intercapsuläre Substanz ein einfaches, zusammenhängendes Alveolenwerk, das nur in den Zwickeln, wo mehrere Zellen an einander stoßen, etwas verbreitert erscheint. Dieselbe Schilderung hat in seiner ersten Mittheilung STUDNICKA<sup>2</sup> gegeben, indem er eine spärliche gelbe Grundsubstanz zwischen den blau sich färbenden Knorpelkapseln beschreibt. Später<sup>3</sup> hat er außer der »blau sich färbenden Kapsel« eine ungefärbt bleibende »gelbe« geschildert, und »zwischen den Zellen endlich überall eine wirkliche Grundsubstanz«.

Es ist nun leicht nachzuweisen, dass STUDNICKA mit dieser zweiten Annahme einem Irrthum anheimgefallen ist, indem er seine

<sup>1</sup> Experimentelles zur Biologie der menschlichen Haut. Sitzungsber. kais. Akad. Wiss. Wien. Math.-naturw. Kl. Bd. CVIII. 1899. p. 341.

<sup>2</sup> Arch. f. mikr. Anat. Bd. XLVIII. 1897. p. 614.

<sup>3</sup> Anat. Anz. Bd. XIV. 1898. p. 285.

frühere »spärliche gelbe Grundsubstanz« nunmehr als äußere, ungefärbt bleibende Schicht der Kapsel beschreibt und durch das gelegentliche Vorkommen einer Substanz, die sich mit Methylenblau stark färbt und mittelständige Zwickel einnimmt, wo mehrere Zellen an einander stoßen, verleitet wurde eine »wirkliche« (basophile) Grundsubstanz anzunehmen.

Solche Zwickel kommen nun in der That vor, setzen sich aber fast nie in eine basophile Mittellamelle fort und erklären sich, wenn man die Form der Zellen, beziehungsweise Zellkapseln, besonders an den etwas geschrumpften Knorpeln aus Alkohol ins Auge fasst, einfach als durch den Schnitt abgekapselte Kapselränder (Fig. 25 *a*). Betrachtet man in Fig. 26 die mit X bezeichnete Kapsel, welche offenbar schon sehr peripher getroffen ist, und denkt man sich den Schnitt noch weiter gegen den Kapselrand, durch die Kapselsubstanz selbst gefallen, so müsste dieselbe als basophiler Zwickel in der farblosen metachondralen Grundsubstanz erscheinen; dasselbe wäre der Fall, wenn diese Kapsel in einer zur Bildfläche senkrechten Ebene *ab* geschnitten wäre.

STUDNICKA könnte aber auch durch die in dem distalen Abschnitte der Flossenstrahlen wirklich vorkommenden basophilen Mittellamellen der protochondralen Grundsubstanz (Fig. 24 *IK*), deren er keine Erwähnung thut, verleitet worden sein, auch in den proximalen Strahlenabschnitten solche anzunehmen. Dies wäre um so leichter denkbar, als ja der eigenthümliche Wechsel in der Färbbarkeit und morphologischen Zusammensetzung der Intercellularsubstanz, den ich bei Verfolgung eines Knorpelstrahles von der freien Spitze zur Basis beschrieben habe, auch an Querschnitten durch die basalen Abschnitte der Flossenstrahlen — allerdings in wesentlich verkürzter Weise — zu beobachten ist, wenn man sie von der Peripherie zur Mitte verfolgt.

Eine sehr eigenthümliche Art, wie stellenweise auch in den basalen Theilen der Flossenstrahlen in der acidophilen, metachondralen Grundsubstanz eine basophile Mittellamelle vorgetäuscht werden kann, habe ich bei X in Fig. 25 dargestellt: Eine Kapsel erscheint in dorsoventraler Richtung so komprimirt, dass ihre gegenüberliegenden Flächen am Durchschnitt eine einzige Linie bilden, durch die eine Strecke weit anscheinend eine zweischichtige Kapselsubstanz nach STUDNICKA's zweiter Schilderung entsteht. Endlich ist noch ein Vorkommen zu betonen, welches unter Umständen in den basalen Theilen der Flossenstrahlen, allerdings nur stellenweise, das Vorhandensein einer mit Methylenblau färbbaren, also basophilen »Grund-

substanz« vortäuschen kann. Es ist dies die — bereits kurz berührte — degenerative Umwandlung ganzer Zellen in Grundsubstanz. Betrachtet man einen mit Hämalaun-Eosin gefärbten Schnitt durch den proximalen Theil eines Flossenstrahles mit schwacher Vergrößerung, so fallen vereinzelt, mit Hämalaun dunkel gefärbte Knorpelzellen zwischen den gewöhnlichen auf. Bei näherer Untersuchung mit starker Vergrößerung stellen sie sich dar als Reste von Zellen, die weder Kern noch Zelleib erkennen lassen, sondern zu einem körnigen Detritus zerfallen erscheinen, welcher die Knorpelzellohne ausfüllt. Diese körnige Masse färbt sich nun nicht nur mit Hämalaun so auffallend stark, sondern mit allen Färbemitteln, welche Chondromucoid färben, also mit DELAFIELD's Hämatoxylin, Thionin, Safranin, Methylenblau, saurem Orcein u. A.

Ich will hier auf die weiteren Schicksale dieser degenerirenden Zellen nicht näher eingehen, da sich dazu bei der Besprechung des Knorpelgewebes von *Myxine*, wo die Verhältnisse noch augenfälliger sind, eine bessere Gelegenheit geben wird. Hier bemerke ich nur so viel, dass diese weichen, dem Chondromucoid ähnlichen Massen von Seite der umschließenden, expansiv wachsenden Zellen comprimirt werden, bis sie oft nur mehr dünne, scheidewandartige Massen von der angegebenen Färbbarkeit in der anders färbbaren, metachondralen Grundsubstanz darstellen. Endlich verschwinden sie durch Umwandlung, Assimilation zu metachondraler Substanz oder durch Resorption ganz, und der Grundsubstanzbalken, in welchem die mit Hämalaun, Methylenblau etc. färbbare Masse eine Zeit lang eine innere acidophile (d. i. die metachondrale) und äußere basophile Kapselschicht zu trennen schien, nimmt wieder sein normales Aussehen an.

Nicht nur typische Knorpelzellen erfahren auf diese Weise eine Umwandlung in Grundsubstanz, sondern, wie ich für die an das periaxiale Gewebe stoßenden Abschnitte beschrieben habe, auch die großen, fetthaltigen Zellen dieses Gewebes, ganz ähnlich, wie auch die typischen Fettzellen bei der Neurapophysenbildung im Bereiche des vorderen Körperendes<sup>1</sup>.

Diese allmähliche Umwandlung größerer chondromucoider Massen in die dünnen Scheidewände der Grundsubstanz ist auf eine Stufe zu stellen mit den regressiven Veränderungen, welche der oberflächliche Grenzsaum — ebenfalls eine reichlichere Ansammlung chondro-

<sup>1</sup> Arch. f. mikr. Anat. Bd. L. 1897. p. 181.

mucoider Substanz — überall dort erfährt, wo er durch Apposition in die Tiefe rückt. Dies ist der Fall an der Oberfläche der Knorpelstrahlen, wo lineare Apposition stattfindet (z. B. Fig. 12 bei *pa*, Fig. 7 bei *GS*), in den Gabelungen (Fig. 8 *GS*) und an den Basen der Strahlen, wo sie an das periaxiale großzellige Bindegewebe angrenzen (Fig. 13 *pa'*).

An allen diesen Stellen erfährt die Grundsubstanz eine Rückbildung, eine Verminderung, bis sie in ihrer Stärke mit den angrenzenden Grundsubstanzscheidewänden übereinstimmt und sich in das einheitliche tektonische Bild des Grundsubstanzgerüsts einfügt. Während diese Rückbildung an der von Perichondrium bedeckten Oberfläche der Strahlen und in den Gabelungen ohne sichtbare morphologische Veränderung vor sich geht, sieht man den oberflächlichen Grenzsäum gegen das periaxiale Gewebe sich theilweise in körnchen- oder tröpfchenartige Bildungen auflösen, ähnlich, wie die degenerirenden Zellen.

Diese Tröpfchen färben sich stark mit allen Mitteln, welche Chondromucoid färben und fließen — offenbar unter dem herrschenden Wachstumsdrucke — zur Bildung neuer Grundsubstanzscheidewände zusammen. So geben diese Verhältnisse wieder ein gutes Beispiel für die schon öfter betonte Thatsache, dass die Grundsubstanz in ihrer Anordnung wesentlich von der mechanischen Beanspruchung des Knorpelstabes beeinflusst wird.

Diese Beanspruchung und damit die Leistung wächst mit der Größe des Thieres im Allgemeinen, und so musste ich nach den bisherigen Erfahrungen an den Schwanzflossenstrahlen von *Petromyzon marinus* weitere Änderungen im mikroskopischen Bilde der Knorpelsubstanz erwarten.

Von dieser Erwägung ausgehend habe ich noch den Schwanzknorpel möglichst großer Exemplare dieser Art untersucht und in der That bemerkenswerthe Unterschiede im feineren Baue gegenüber *Petromyzon fluviatilis* feststellen können. Dieselben sind deshalb von besonderem Interesse, weil sie uns wieder überzeugend beweisen, dass die gesteigerte mechanische Leistung allein, unabhängig von der Thierart, im Stande ist, neue Gewebsformationen zu erzeugen. Es tritt nämlich bei *Petromyzon marinus* ein von dem bisherigen ganz verschiedenes Knorpelgewebe auf; aber nicht als charakteristisch für die Art — denn es kann andeutungsweise, d. h. in Spuren schon bei großen Exemplaren von Flusspricken beobachtet werden, und nur eben so wenig bei kleineren Lampreten entwickelt sein —, sondern



nur als Ausdruck einer besonderen Größe und Stärke des Flossenstrahles, beziehungsweise des Thieres.

Die stärkste Entwicklung erreichen die Knorpelstrahlen nicht in der Schwanz-, sondern in der distalen Rückenflosse.

Die folgende Beschreibung bezieht sich auf Knorpelstrahlen der letzteren, welche an ihren proximalen Abschnitten (am gehärteten Objekt gemessen, wie bisher) 0,6 mm erreichen, während das entsprechende Maximum der Schwanzflossenstrahlen bei *Petromyzon fluviatilis* von 36 cm Länge 0,324 mm betrug.

Die Spitzen der stärksten Strahlen sind aus mehreren Reihen von Zellen gebildet und enden abgerundet dicht unter der derb fibrösen, fascienartigen Lederhaut. Ihre Oberfläche wird von einem schmalen Grenzsäum überzogen, der auch weiter axialwärts oft auf lange Strecken noch gut ausgebildet ist. Die Spitzen der dünneren Strahlen unterscheiden sich nicht von dem bei *Petromyzon fluviatilis* beschriebenen Aussehen und bestehen aus chondromucoidem Knorpel mit einfachen Alveolenwänden.

Verfolgt man die Strahlen gegen ihre Basis, so findet man die Übergangszone von Knorpelgewebe mit protochondraler Grund- und prochondraler Kapselsubstanz um so mehr verkürzt, je mächtiger der Knorpelstrahl entwickelt, beziehungsweise je größer und älter das Thier ist. Bei dem ältesten mir zu Gebote stehenden Exemplare von 62 cm Länge tritt schon bald nach den terminalen Gabelungen der Strahlen das bei *Petromyzon fluviatilis* für die proximalen Abschnitte derselben charakteristische härtere Knorpelgewebe mit meta-chondraler Grund- und protochondraler Kapselsubstanz auf.

Schon in den tieferen Gabelungsstellen jedoch stößt man auf ein Knorpelgewebe, welches morphologisch und mikrochemisch verschieden ist von dem bisher im Schwanzflossenskelette beschriebenen. Seine Zellen besitzen nicht mehr die für das weiche Knorpelgewebe der Petromyzonten charakteristische polyedrische Form mit einzelnen scharf ausgeprägten Kanten, sondern sind ovoid oder ellipsoidisch (Fig. 28 *HK*), jede von einer ziemlich dicken stark lichtbrechenden Kapsel (*k*) umschlossen, die sich auch stärker mit Eosin, Congo-roth etc. färbt und zwischen den Kapseln findet sich eine verhältnismäßig reiche Grundsubstanz, die weder mit Hämalaun noch Eosin eine ausgesprochene Färbbarkeit (an Freihandschnitten) zeigt. In derselben sind jedoch meist deutliche Trennungslinien sichtbar (*i*), welche etwas stärker färbbar sind und um jede Kapsel einen breiten Zellohof abgrenzen; kurz, dieses Knorpelgewebe stimmt morpho-

logisch vollkommen mit dem harten oder „gelben“ Schädelknorpel des Thieres überein.

Besonders deutlich lässt es sich mit saurem Orcein als in toto dunkler gefärbte, appositionelle Lage hervorheben, vornehmlich, wenn man die von L. MERK<sup>1</sup> empfohlene, stark verdünnte Lösung anwendet, welche den übrigen Knorpel fast ungefärbt lässt. Das sonstige färberische Verhalten zeigt aber, dass dieses harte Knorpelgewebe noch nicht vollkommen die Eigenschaften des harten Schädelknorpels erreicht hat, sondern gleichsam noch im Übergange zu demselben begriffen ist. Färbt man nämlich statt mit Hämalaun mit der energischer wirkenden Hämatoxylin-Thonerde von DELAFIELD, so treten die Kapseln und auch die dünnen, interterritorialen Scheidewände, die nicht selten ein körniges Aussehen besitzen, deutlich gefärbt hervor; dies ist nach meinen und STUDNICKA's übereinstimmenden Erfahrungen beim harten Schädelknorpel nicht der Fall. Die für den harten Knorpel charakteristische Acidophilie der Kapseln ist also im Schwanzknorpel noch nicht vollkommen erreicht, würde aber gewiss bei noch größeren und älteren Exemplaren eintreten. Dieses geschilderte harte Knorpelgewebe füllt nun die tieferen (primären und sekundären) Gabelstellen der Flossenstrahlen in einer Ausdehnung aus, wie sie der bei *Ammocoetes* an dieser Stelle beschriebenen perichondralen Apposition entspricht (vgl. Fig. 8 bei *pZ*).

Weiter tritt es gegen die Basis der Strahlen als dünne, rindenartige Lage an der Oberfläche derselben auf (Fig. 27 *HK*). Betrachtet man einen solchen Querschnitt, so wird man lebhaft an die bei Amphibien zu beobachtende perichondrale Knochenkruste an der Oberfläche unversehrter Hyalinknorpel erinnert, wie sie uns z. B. an Querschnitten durch die Enden langer Extremitätenknochen oder durch die Wirbelbogen bei älteren Larven entgegnet.

Der mechanische Effekt, eine möglichst starke Versteifung eines Stützorgans zu erzielen, ist in beiden Fällen derselbe, nur tritt bei *Petromyzon mar.* an Stelle des Knochens ein — man kann sagen — funktionell knochenähnlicher Knorpel. In der That hat J. MÜLLER den ähnlichen Knorpel von *Myxine* geradezu als Knochen bezeichnet. Im Allgemeinen ist diese Rinde von hartem Knorpel nur 1—2 Zelllagen breit; an einzelnen Stellen jedoch bildet sie größere in den mit chondromucoiden Kapseln versehenen Knorpel einspringende Inseln und so sieht man, besonders an tangentialen Längsschnitten durch

<sup>1</sup> l. c.

die basalen Theile der Flossenstrahlen den weicheren, theilweise mit Häkalaun blau färbbaren Knorpel übergehen in einen harten mit Eosin roth färbbaren. Es ist wichtig, die Art und Weise, wie solche Übergänge zu Stande kommen, festzuhalten, da wir denselben in reichlichem Maße beim Knorpelgewebe der *Myxine* begegnen werden. Ich verweise zur Illustration des Gesagten auch auf die Fig. 6, Taf. 31 von STUDNICKA<sup>1</sup>, welche einen solchen Übergang darstellt.

Diese Übergänge vom weichen in harten Knorpel sind als sekundär durch geänderte funktionelle Bedingungen entstandene wohl zu unterscheiden von jenem von mir beschriebenen räumlichen Übergang des harten Schädelknorpels in den weichen Knorpel des Kiemenskelettes bei *Ammocoetes*, welcher zwei primär verschiedene Knorpelarten betrifft.

Einen eigenthümlichen Anblick bieten bei schwacher Vergrößerung die basalen Abschnitte der Knorpelstrahlen an medianen Sagittalschnitten, welche mit Resorcin-Fuchsin (WEIGERT) oder Häkalaun-Eosin gefärbt sind. Da erscheinen die Randpartien unter der hartknorpeligen Hülle leichter, im letzteren Falle beziehungsweise mehr roth gefärbt, als die Mitte der Strahlen; die Ursache hierfür liegt in dem bereits betonten Umstande, dass diese oberflächliche Partie der Strahlen (unmittelbar unter der dünnen Rinde harten Knorpels) als jüngere Knorpelzone sich färberisch ähnlich verhält, wie die distalen Strahlentheile: mit Resorcin-Fuchsin färben sich in ihr nur die intercapsulären Scheidewände, nicht die Kapseln, wie dies im Innern der basalen Abschnitte der Fall ist. Bei der zweiten Färbung färben sich in der Randpartie die Kapseln roth und nur die intercapsuläre Substanz blau, welche noch stellenweise als kontinuierlicher Saum die Oberfläche bedeckt und so wie eine Kittlage den alten Strahlenknorpel mit der dünnen Rinde harten Knorpels verbindet (vgl. Fig. 27).

An anderen Stellen kann aber der Binnenknorpel mit metachondraler Zwischensubstanz und protochondralen Kapseln bis an die harte Knorpelrinde verfolgt werden (Fig. 28).

Der Knorpel, welcher hypochordal und epimedullär an Stelle des blasigen Stützgewebes entstanden ist, bleibt als solcher auch bei *Petromyzon marinus* erkennbar, indem die Grundsubstanzscheidewände etwas dünner erscheinen und in denselben noch einzelne Inseln nicht assimilirt Fasergewebes, das sich stark mit Häkalaun färbt, zu sehen sind. Besonders gut tritt der Unterschied vom echten Knorpelgewebe wieder bei Doppelfärbung mit Häkalaun-Congoroth hervor,

<sup>1</sup> Arch. f. mikr. Anat. Bd. XLVIII. 1897.

wobei die Grundsubstanz des letzteren rein blau, die des verknorpelnden Stützgewebes mehr braunroth gefärbt erscheint. Der Umstand, dass die meisten Zellen des letzteren mehr als zwei Kerne, oft ganze Kernhaufen besitzen, sowie die große Zahl der in chondromucoider Metamorphose oder Degeneration befindlichen Zellen (Fig. 27 *DZ*) beweisen wieder, dass die Elemente des vesiculösen Stützgewebes keine aktive Rolle bei der Knorpelbildung spielen.

Was nun die Entwicklung des harten Knorpels bei *Petromyzon marinus* an den genannten Stellen anbetrifft, so entsteht derselbe nicht als eine weitere Modifikation eines schon vorher vorhandenen Knorpelgewebes, etwa wie der härtere Knorpel in den basalen Theilen der Flossenstrahlen unmittelbar aus dem einfachen weichen Knorpel der Strahlenden entsteht, vielmehr entwickelt er sich aus dem dicht faserigen Perichondrium sofort als ein Knorpel von besonderem Typus, analog wie der Schädelknorpel des Thieres.

Die Zellen des Perichondriums vergrößern sich und geht von ihnen bereits in diesem Stadium eine Einwirkung auf die faserigen Elemente, zwischen denen sie liegen, aus, unter welcher sie eine chondromucoide Umwandlung erfahren. Daher sieht man an Stellen, wo Apposition stattfindet, die Oberfläche des harten Knorpels unregelmäßig höckerig oder ausgefranst (Fig. 28 bei *R*), oft mit Tröpfchen oder Körnchen besetzt, die sich wie der ganze Rand intensiv mit saurem Oreein, DELAFIELD'S Hämatoxylin u. A. färben und aus dem Zerfall elastischer Fasern hervorgehen oder von den Zellen abgesonderte Kittsubstanz darstellen. Oft sieht man auch die elastischen Fasern, die deutlich durch ihre charakteristischen Verästelungen von verknorpelnden collagenen Faserbündeln zu unterscheiden sind auf lange Strecken hin im Perichondrium schon stark mit DELAFIELD'S Hämatoxylin gefärbt hervortreten und ohne zu zerfallen in die Grundsubstanz aufgenommen werden.

Diese protochondrale Grundsubstanz kommt hier jedoch nicht zu stärkerer Entfaltung, wie beim chondromucoiden Knorpel, sondern wird alsbald durch das expansive Wachsthum um die Zellen entstehender Höfe einer metachondralen Substanz (Fig. 28 *g*) zu dünnen kittartigen Scheidewänden verdrückt, die ihren protochondralen Charakter bald verlieren und auch acidophil werden, aber eine andere physikalische Beschaffenheit beibehalten. Auch die innerste Schicht um die Zelle bleibt hier eine Zeit lang, wie die Färbung mit DELAFIELD'S Hämatoxylin zeigt, protochondral.

Während also im Binnenknorpel des Flossenstrahles die inter-

capsuläre Substanz an Mächtigkeit die Kapselsubstanz übertrifft, spielt umgekehrt im harten Rindenknorpel die Kapselsubstanz die Hauptrolle und wird die intercapsuläre (prochondrale) Masse zur spärlichen Kittsubstanz.

Dort wo sich die basalen Theile der Strahlen so stark nähern, dass ihre Perichondrien, deren Dicke hier 26—34  $\mu$  beträgt, sich berühren, wird durch die assimilatorische Thätigkeit der Chondroblasten das ganze faserige Zwischengewebe in Knorpelgrundsubstanz umgewandelt und kann man besonders an solchen Stellen gut sehen, dass die Zellen zunächst eine kapselartige, chondromucoide Substanz an ihrer Oberfläche, aber auch über dieselbe hinaus, zwischen die Faserbündel hinein ausscheiden. So entsteht zunächst ein eigenthümlicher Faserknorpel, welcher eine Verbindung der Flossenstrahlen an beschränkten Stellen herstellt.

Denkt man sich, dass dieser Vorgang der Verschmelzung von basalen Abschnitten der Knorpelstrahlen eine größere Ausdehnung und Vollkommenheit gewinnen würde, so müsste eine senkrechte Knorpelplatte als Basis der Flossenstrahlen entstehen, wie sie in der That bei *Myxine* vorhanden ist (RETZIUS<sup>1</sup>).

Zusammenfassung. Als wesentlichste Ergebnisse dieser Untersuchungen möchte ich Folgendes hervorheben:

1) Die erste Anlage der morphologisch als Knorpel sich abgrenzenden Zellmassen ist eine syncytiale.

2) Die in diesem Syncytium deutlich werdenden Zellgrenzen stellen ein Fach- oder Wabenwerk dar, dessen Lücken von den kernhaltigen Zellkörpern ausgefüllt werden. Dasselbe geht theilweise aus einer unmittelbaren Umwandlung (Verdichtung) des Protoplasmas hervor, verhält sich färberisch zunächst wie dieses und nimmt auch fernerhin an den Wachstumserscheinungen und Stoffwechselvorgängen desselben Theil. Dieses Fachwerk, welches bereits eine dem Wachstumsdrucke entsprechende funktionelle Anordnung zeigt, bildet die prochondrale Grund- oder Kittsubstanz.

3) Die erste, wirkliche Knorpelgrundsubstanz — prochondrale Grundsubstanz — geht aus einer mikrochemischen Umwandlung der prochondralen hervor. Dieselbe zeigt, trotz einer fortschreitenden Größenzunahme der Zellen ebenfalls ein, wenn auch geringes intusceptionelles Wachstum.

<sup>1</sup> Das Caudalskelett der *Myxine glutinosa*. Verh. biol. Verein Stockholm. Bd. III. 1891. p. 10.

4) Im Laufe der Entwicklung wird die protochondrale Grundsubstanz durch neue Ablagerungen (Kapselbildung) um die Zellen von diesen abgedrängt. Obwohl sie nun nicht mehr in unmittelbarer Berührung mit den Zellen steht, fährt sie fort zu wachsen und kann sogar — sichtlich unter dem Einflusse geänderter funktioneller Bedingungen — ihren mikrochemischen und physikalischen Charakter ändern.

5) Bei der Entwicklung der Grundsubstanz gehen einzelne Zellindividuen zu Grunde, d. h. werden in toto zu Grundsubstanz umgewandelt.

6) Durch das expansive Wachstum der Knorpelstrahlen werden die angrenzenden Lagen indifferenten Zellen zum Perichondrium, indem sie zwischen sich eine zunächst formlose Masse ausscheiden, in der bald faserige Bildungen theils collagener, theils elastischer Natur entstehen. Nun tritt zum intussusceptionellen noch ein appositionelles Wachstum des Knorpels.

7) Bei demselben werden die angrenzenden fremdartigen Elemente oft auf größere Entfernung von den Zellen hin assimiliert und zwar scheiden die an Volumen zunehmenden und sich abrundenden Zellen des Perichondriums eine Kittsubstanz von chondromucoidem Charakter zwischen die leimgebenden Fibrillenzüge hinein ab, welche schließlich die collagenen Bündel so durchtränkt, dass sie unsichtbar werden und mit der Kittsubstanz eine homogene Masse bilden. Ob diese präformirten collagenen Fasern auch fernerhin als solche erhalten bleiben ist fraglich. Sicher werden die elastischen Fasern zu Kittsubstanz gelöst.

8) Das periaxiale Stützgewebe (skeletogenes Gewebe, GEGENBAUR; »blasiges, fetthaltiges Bindegewebe«, »axiales Bindegewebe«, STUDNICKA) stellt im Bereiche der Schwanzflosse eine eigenthümliche Form des vesiculösen Stützgewebes dar. Seine Zellen sind theils mit den Vorknorpelzellen identisch und wandeln sich dann (im distalsten Theile der Schwanzflosse) unmittelbar in Knorpelzellen um; theils differenziren sie sich zu membranlosen, hyalinen, fetthaltigen Zellen, zwischen denen ein membranös-faseriges Zwischengewebe auftritt, in dem indifferente Zellen erhalten bleiben.

9) Die proximalen Enden der Knorpelstrahlen wachsen auch auf Kosten dieses vesiculösen Stützgewebes; dabei wandelt sich jedoch dasselbe nicht unmittelbar in Knorpelgewebe um. Vielmehr geht die Bildung des letzteren auch hier von den nicht differenzirten, zu Chondroblasten heranwachsenden Elementen aus, unter gleichzeitiger Assimilation und Einschmelzung der bereits specialisirten Zellen und Zwischensubstanz.

10) Das, was man als Kapsel bezeichnet — eine besondere, die Knorpelzelle unmittelbar umgebende Zone der Grundsubstanz, welche von dieser durch ihr optisches, physikalisches und mikrochemisches Verhalten unterschieden ist — tritt erst bei *Petromyzon fluviatilis* auf und dient hier offenbar zur Versteifung der Grundsubstanzalveolen.

11) Die Kapsel ist eben so Produkt der Knorpelzelle, wie die übrige Grundsubstanz, aber der Zeit nach jünger, als die intercapsuläre Substanz. Wie diese kann die Kapsel zu verschiedenen Zeiten verschiedene physikalische und mikrochemische Umänderungen erleiden.

12) Eine Versteifung der Grundsubstanz kann aber auch erzielt werden durch Umwandlung der chondromucoiden protochondralen Grundsubstanz in die härtere metachondrale. So finden wir in den basalen Abschnitten der Flossenstrahlen von *Petromyzon fluviatilis* diese zwei mikrochemisch und physikalisch verschiedenen Substanzen, welche in der vorderen Körperhälfte von *Ammocoetes* zwei selbständige Knorpelarten (Kiemen- und Schädelknorpel) zusammensetzen, zur Bildung der Grundsubstanz verwendet.

13) Bei noch weiterem Wachstum und stärkerer mechanischer Beanspruchung der Knorpelstrahlen (*Petromyzon marinus*), kann ihre Widerstandsfähigkeit dadurch erhöht werden, dass perichondral in den ältesten Abschnitten eine Rinde aus hartem, metachondralem Knorpel entsteht.

14) Während der Schwanzknorpel der Neunaugen mit seiner leicht zu verfolgenden, gesetzmäßigen Entwicklung geradezu ein klassisches Beispiel für die Entstehung der territorialen Gliederung der hyalinen Knorpelgrundsubstanz bietet, besitzt er (eben so wie der Kiemenknorpel) eine Reihe von Eigentümlichkeiten, welche ihn als Übergangsform zu der vesiculösen Stützsubstanz erscheinen lässt.

---

## Erklärung der Abbildungen.

### Tafel VII.

Fig. 1. Schwanzende eines 5 cm langen *Ammocoetes*. Fixirung in Pikriin-sublimat. Einschluss in Glycerin-Wasser. *E*, Epidermis; *D*, Gallertgewebe der Flosse; *ms*, Chondrodermis; *ds*, dorsale Flossenstrahlen; *A*, Achsenstrang mit den aufliegenden Muskeln, welcher das Rückenmark mit seinem arachnoidalen Füllgewebe und die Chorda umfasst; *vs*, ventrale Flossenstrahlen; *en*, freies Ende der Chorda und des Rückenmarks; *g*, Blutgefäße. Vergr. 27.

Fig. 2. Medianer Längsschnitt durch die Rückenflosse eines 3 cm langen *Ammocoetes*. *f*<sup>s</sup>, Anlage eines Knorpelstrahles; *f*<sup>s'</sup>, eine solche nach unten ge-

gabelt; *f*, faserige Zelllage; *g*, Grenzschicht; *ea*, epaxiales Gewebe; *A*, arachnoidales Füllgewebe; *b*, Blutgefäße. Vergr. 104.

Fig. 3. Der mit \* bezeichnete Flossenstrahl der Fig. 2 bei 720facher Vergr. *a*, dunkler Querstreifen durch Berührung zweier Kernmembranen gebildet; *p*, Anlage des Perichondriums; *b*, Blutgefäß; *g*, Gallertgewebe zwischen den Vorknorpelstrahlen.

Fig. 4. Proximales Ende eines dorsalen Flossenstrahles aus der Schwanzflosse eines 3 cm langen *Ammocoetes*. *Z*, Vorknorpelzelle; *Z'*, eine zusammengepresste solche; *P*, Zellen des zukünftigen Perichondriums; *pch*, perichondrale Grundsubstanz zwischen zwei Vorknorpelzellen; *pch'*, dieselbe zwischen zwei Vorknorpelzellen und einer Zelle des Perichondriums. Vergr. 720.

Fig. 5. Dorsaler Vorknorpelstrahl aus der Schwanzflosse eines 4,3 cm langen *Ammocoetes*. *vs*, syncytiales Ende des Strahles; *Z*, blasige Vorknorpelzellen; *Z'*, dunkle Intercalarzellen; *i*, dunkle Scheidewand zwischen zwei Zellen; *d*, an die Peripherie gedrängter Theil einer dunklen Intercalarzelle. Vergr. 720.

Fig. 6. Proximaler Theil eines ventralen Flossenstrahles vom 5 cm langen *Ammocoetes*. *t*, nach der Quertheilung der Zellen des vorigen Stadiums entstandene Scheidewände prochondrale Grundsubstanz; *uz*, zweikernige Zelle ohne Scheidewand. Die anderen Bezeichnungen wie bei Fig. 5. Vergr. 720.

Fig. 7. Mittlerer Theil eines ventralen Flossenstrahles vom 5 cm langen *Ammocoetes* mit perichondraler Auflagerung. *GS*, Grenzsaum von Grundsubstanz zwischen der eigentlichen Anlage des Flossenstrahles und der perichondralen Auflagerung; *pZ*, perichondrale Zellen, welche zu Vorknorpelzellen geworden sind und in Verbindung mit der alten Grundsubstanz an ihrer freien Oberfläche (*pch*<sup>2</sup>) neue erzeugt haben; *uZ*, zweikernige Vorknorpelzellen; *M*, Vorknorpelzelle herausgefallen; die prochondrale Grundsubstanz erscheint als Membran; *II*, halbkugelige, perichondrale Auflagerung, welche theils aus syncytial an einander gelagerten Zellen (*pS*), theils aus fertigen Vorknorpelzellen mit prochondraler Grundsubstanz (*pch*<sup>3</sup>) besteht. Vergr. 720.

Fig. 8. Gabelung eines dorsalen Flossenstrahles vom 7,3 cm langen *Ammocoetes*. *GS*, Grenzsaum, welcher die alte innere Grenze des gegabelten Strahles anzeigt; *pZ*, perichondrale, appositionelle Ausfüllung der Gabelungsstelle; *p*, Perichondrium; *iZ*, Intercalarzellen, welche zu typischen Knorpelzellen werden; *iZ'*, Intercalarzellen, welche sich in Grundsubstanzwickel umwandeln; *g*, Gallertgewebe. Vergr. 720.

Fig. 9. Freies Ende eines ventralen Flossenstrahles vom 9,5 cm langen *Ammocoetes*. *vs*, syncytiales Ende des Strahles; *Z*, Knorpelzelle; *i*, chondromucoide (prochondrale) Intercellularsubstanz; *p*, perichondrale Zellen. Vergr. 720.

Fig. 10. Medialer Längsschnitt durch die mittlere Partie eines dorsalen Flossenstrahles nahe der Schwanzspitze vom 9,5 cm langen *Ammocoetes*. *GS*, Grenzsaum; *p*, Perichondrium; *ML*, axialer Grundsubstanzbalken; *g*, darauf senkrechte Balken; *s*, *s'*, neugebildete, dünnere Zellscheidewände. Vergr. 720.

Fig. 11. Paramedianer, leicht schräger Längsschnitt durch die basale Partie eines ventralen Flossenstrahles aus der höchsten Konkavität der Schwanzflosse. 9½ cm langer *Ammocoetes*. *Z*, retrahierte Knorpelzelle; *pZ*, perichondrale Knorpelzelle mit Grundsubstanz an der Oberfläche; *K*, flachgedrückte Zelle des Perichondriums; *Zw*, Grundsubstanzwickel; *S*, *S*<sup>1</sup>, *S*<sup>2</sup>, verschieden dicke Zellscheidewände im Querschnitt; *M*, dieselben von der Fläche. Vergr. 720.

Fig. 12. Aus einem sagittalen Längsschnitt durch die Schwanzflosse eines 9,5 cm langen *Ammocoetes*. Proximaler Abschnitt von vier dorsalen Flossen-



strahlen. *pE*, kopfwärts umgebogene Enden derselben; *GS*, oberflächlicher Grenzsaum; *ea*, verbindende Knorpelzellmassen; *a*, bindegewebige Umhüllung des arachnoidalen Füllgewebes; *pa*, perichondrale Auflagerung; *o*, tangential getroffenes Schnittende eines Knorpelstrahles. Vergr. 104.

Fig. 13. Der proximale Abschnitt von vier ventralen Flossenstrahlen von demselben Objekt, fünf bis sechs Strahlen weiter kopfwärts als die entsprechende Fig. 12. Sagittaler Längsschnitt. *E*, *Elastica chordae*; *ha*, fetthaltige Zellen des hypaxialen Gewebes; *ha'*, faserige Zwischensubstanz mit Reservezellen; *VK*, verbindende Knorpelzellmassen; *GS*, Grenzsaum der kopfwärts umgebogenen Enden der Knorpelstrahlen (*pE*) gegen das hypaxiale Gewebe; *pa'*, Anlage neuer Knorpelzellen an diesen Grenzsaum; *F*, Fettzellen des Bindegewebes. Sonstige Bezeichnungen und Vergr. wie bei Fig. 12.

#### Tafel VIII.

Fig. 14. Oberflächliche Partie eines Längsschnittes durch einen dorsalen Schwanzflossenstrahl vom 9,5 cm langen *Ammocoetes*. Pikrinsublimat, Eosin-Hämalaun. Nach oben (*GS'*) zu geht der Schnitt flach durch den Grenzsaum (*GS*); *A*, neu angelagerte Grundsubstanz; die dieselbe erzeugenden Zellen an dem dünnen Schnitt nicht getroffen; *P*, zellenloses Perichondrium; *pZ*, Bildungszellen desselben an der Oberfläche. Vergr. 720.

Fig. 15. Übergang der oberflächlichen Grundsubstanzlage (des Grenzsaumes) *GS* in das Perichondrium an einem sehr wenig geneigten Schrägschnitt. Distale Partie eines Flossenstrahles von *Petrymyzon fluviatilis*. Alkohol, saures Orcein. *F*, Fibrillenbündel des Perichondriums; *Ki*, Kittsubstanzstreifen zwischen denselben; *K*, Kapselsubstanz; *iK*, intercapsuläre Substanz. Vergr. 500

Fig. 16. Medianer Sagittalschnitt durch das hypochordale Gewebe und die proximalen Enden der Schwanzknorpelstrahlen vom 4,5 cm langen *Ammocoetes*, 1,3 mm von der Schwanzspitze. HERMANN'S Flüssigkeit. *E*, *Elastica chordae*; *HG*, hypochordales Gewebe aus indifferenten Zellen bestehend; *VZ*, zwei derselben in vesiculöse Zellen mit Fetttropfen umgewandelt; *Ü*, Übergang derselben in Vorknorpelzellen; *K*, Enden der Vorknorpelstäbe; *KI*, Vorknorpelinsel; *Pi*, Pigment. Vergr. 500.

Fig. 17. Dasselbe, ca. 1,4 mm weiter kopfwärts. *PZ*, protoplasmatische (indifferente) Zellen zwischen den vesiculösen. Sonstige Bezeichnungen und Vergrößerung wie bei Fig. 16.

Fig. 18. Gewebe im epichordalen Seitenraume eines 10,5 cm langen *Ammocoetes*. Pikrinsublimat. *FS*, Faserscheide; *E*, *Elastica* der Chorda; *R*, Rückenmark; *P*, fibröse (perichordale) Begrenzung des Seitenraumes; *VZ*, blasige Zellen, des Stützgewebes; *IZ*, protoplasmatische Zwischenzellen; *KZ*, Knorpelzellen. Vergr. 720.

Fig. 19. Eine kleine Partie des mit  $\frac{1}{2}\%$ iger Osmiumsäure behandelten und mit Nadeln zerupften hypochordalen Stützgewebes eines *Ammocoetes* von 17 cm Länge. *A*, eine Nische, aus der die Zelle ausgefallen; *VZ*, vesiculöse Zelle mit Fetttropfen; *M*, das membranartige Zwischengewebe im optischen Durchschnitt; *IZ*, indifferente Zellen. Vergr. 500.

Fig. 20. Gewebe des epichordalen Seitenraumes von *Petrymyzon Planeri* am sagittalen Längsschnitt 6–7 mm von der Schwanzspitze. Alkohol, DELA-FIELD'S Hämatoxylin-Eosin. *KZ*, Knorpelzellen im geschlossenen Verbande; *KZ'*, im interstitiellen Gewebe zwischen den blasigen Stützzellen, *VZ*, heranwachsende Knorpelzellen; *F*, interstitielles Fasergewebe mit Reservezellen; *KF*, verknorpelnde

Fasern am Durchschnitt; *PZ*, protoplasmatische Zellen an der Oberfläche der Chorda; *E*, *Elastica chordae*. Vergr. 500.

Fig. 21. Eine Gruppe von vesiculösen Zellen aus dem hypochondralen Gewebe desselben Thieres. DELAFIELD's Hämatoxylin-Eosin. Deutliches Hervortreten der membranösen Netze (*M*) zwischen den Zellen. Bei *a* freier Schnitttrand einer solchen Membran. *E*, *Elastica chordae*; *B*, ein verknorpelnder Bindegewebtsbalken; *K*, Knorpelzellen. Vergr. 720.

Fig. 22. Aus einem Querschnitt durch den Schwanz von *Petromyzon fluviatilis*. Stützgewebe im hypochondralen Raume. MÜLLER's Flüssigkeit. *K*, proximales Ende eines ventralen Flossenstrahles; *G*, ventrale Schwanzarterie; *FZ*, fetthaltige Zellen; *KZ*, Knorpelzellen; *P*, Perichondrium; *KR*, elastische Körnchen. Vergr. 150.

Fig. 23. Alveolenwand einer an das proximale Ende eines Flossenstrahles grenzenden vesiculösen Zelle von *Petromyzon fluviatilis*. MÜLLER's Flüssigkeit saures Orcein nach UNNA-TÄNZER. *K*, Kapselsubstanz; *ZL*, metachondrale Zwischenlamelle der angrenzenden Knorpelzelle; *M*, die Alveolenwand von der Fläche, *M'*, im Profil. Vergr. 720.

Fig. 24. Oberflächliche Partie von einem sagittalen Längsschnitte durch das distale Ende eines dorsalen Flossenstrahles von *Petromyzon fluviatilis*. Alkohol, Hämalaun-Eosin. *P*, Perichondrium; *pZ*, perichondrale Zellen, welche Knorpelgrundsubstanz um sich erzeugen; *GS*, Grenzsäum, mit den intercapsulären Scheidewänden *IK* zusammenhängend; *K*, Kapselsubstanz, bei *a* durch Tangentialschnitt allein getroffen; *a'*, primäre (prochondrale) Scheidewand zwischen zwei eben getheilten Zellen. Vergr. 720.

Fig. 25. Partie aus der Mitte des basalen (proximalen) Abschnittes eines analogen Flossenstrahles von demselben Thier. Die Zellen nicht eingezeichnet. Bei *X* scheinbar eine basophile Mittellamelle, welche eine doppelte »Kapselsubstanz« trennt. *ZW*, basophile Zwickel; *a*, ausgezogene Kapselränder am Durchschnitt. Sonstige Bezeichnungen, Behandlung und Vergrößerung wie bei Fig. 24.

Fig. 26. Partie aus der Mitte des basalen Theiles eines ventralen Flossenstrahles von *Petromyzon fluviatilis*. MÜLLER's Flüssigkeit, saures Orcein nach UNNA-TÄNZER. *mch*, metachondrale Grundsubstanz; *K*, Kapselsubstanz im Profil, *K'*, von der Fläche; *S*, eine Scheidewand in schräger Ansicht; *Z*, retrahirte Knorpelzellen mit cilienartigen Fortsätzen. Vergr. 720.

Fig. 27. Querschnitt durch den proximalen Theil eines dorsalen Flossenstrahles von *Petromyzon marinus*. *WK*, weicher Knorpel; *HK*, harter Knorpel; *P*, Perichondrium; *RZ*, Riesenzelle; *DZ*, Zellen in chondromucoider Degeneration. Vergr. 75.

Fig. 28. Ein Stück der Oberfläche vom vorigen Querschnitt. *R*, ausgefaserter Rand des harten Knorpels; *k*, Kapsel; *g*, Zellhof; *i*, intercapsuläre Substanz. Sonst wie bei Fig. 27. Vergr. 500.

# Über die Entwicklung der hypodermalen Imaginalscheiben im Thorax und Abdomen der Larve von *Eristalis Latr.*

Von

**Dr. Bruno Wahl,**

Assistent am zool.-zootom. Institute in Graz.

---

Mit Tafel IX und 4 Figuren im Text.

---

Verschiedene Autoren hatten es versucht, die erste Entwicklung der hypodermalen Imaginalscheiben der Fliegen zu ergründen; ihre Untersuchungen aber ließen meist die Beantwortung dieser Frage unentschieden (z. B. KOWALEVSKY), oder führten geradezu von der Wahrheit ab (z. B. GRABER). Den Grund für diese schlechten Resultate sehe ich in den Schwierigkeiten der Schnittmethode, welche von den Forschern fast ausschließlich angewandt wurde. Ich setzte auf Schnittpräparate von Anfang an wenig Hoffnung, und suchte mir in erster Linie durch Flächenpräparate Aufschluss zu verschaffen.

Schwierigkeiten bereitet vor Allem die Konservierung des Untersuchungsmaterials. Eine Injektion mit der Fixirungsflüssigkeit giebt bei größeren Larven gute Resultate, bei sehr kleinen von nur zwei oder wenig mehr Millimeter ist selbe undurchführbar. Kalte Flüssigkeiten dringen nicht ein, selbst nicht stärkere Säuregemische; beim Erhitzen aber löst sich leicht die Cuticula von der Hypodermis ab, und diese letztere zerfällt durch Schrumpfung in einzelne Zellen, welche dann jede für sich innerhalb der Cuticula herumschwimmen. Die besten Resultate erreichte ich noch dadurch, dass ich die kleinen Larven bei einer Temperatur von 60° Celsius im Thermostat mit Sublimat-Eisessig (drei Theile konzentrirte wässrige Sublimatlösung + ein Theil Eisessig) konservirte, worauf selbe in anfänglich 50%igen, später 70 und 96 %igen Alkohol nachgehärtet wurden. Das Sublimat wurde mit Jodjodkaliumlösung ausgezogen.

Die Präparate stellte ich dadurch her, dass ich die Larven unter

der Lupe mit Zupfnadeln in der dorsalen Medianlinie öffnete, die Eingeweide herauspräparirte und die zurückbleibende Hypodermis möglichst glatt auf einem Objekträger ausbreitete. Hierauf färbte ich mit EHRlich's Hämatoxylin, hellte in Xylol auf und schloss in Kanadabalsam ein. Einige solche Präparate wurden, nachdem ich mich über das Stadium ihrer Entwicklung vergewissert hatte, in Xylol zurückgebracht, in Paraffin eingebettet und geschnitten. An solchen Querschnitten der flächenhaft ausgebreiteten Hypodermis konnte ich die Imaginalscheiben des Thorax deutlich auch bei sehr frühen Stadien unterscheiden, während es mir an Schnitten der ganzen Larven nicht gelang, da bei letzteren die Übersicht der Hypodermis durch starke Faltung erschwert ist. In erster Linie verdanke ich meine Resultate sowohl bezüglich der thorakalen, als auch der abdominalen Imaginalscheiben den beschriebenen Flächenpräparaten.

Das Untersuchungsmaterial sammelte ich fast ausschließlich im Stiftingthale bei Graz; die Larven gehörten größtentheils der Art *Eristalis tenax* L. an, ein kleiner Theil vielleicht der *Eristalis arbutorum* L.

Es sei mir gestattet, an dieser Stelle Herrn Direktor Dr. FRIEDRICH BRAUER meinen ergebensten Dank auszusprechen für die Überlassung von Büchern aus der Bibliothek des k. k. naturhistorischen Hofmuseums in Wien.

### A. Die thorakalen Imaginalscheiben.

Entwicklung der Thorakalscheiben. In einer früheren Arbeit über die Larve von *Eristalis tenax*<sup>1</sup> habe ich den damaligen Stand der Frage nach der Entwicklung der thorakalen Imaginalscheiben eingehend besprochen. Schon damals beabsichtigte ich, diesen Punkt noch weiter zu behandeln, was mir zu jener Zeit mangels eines geeigneten Materials nicht möglich war. Während ich nun mit diesen Untersuchungen beschäftigt war, erschien eine Arbeit PRATT's<sup>2</sup>, welche dieses Thema an den Embryonen von *Melophagus ovinus* L. behandelt. Eine vorläufige Mittheilung<sup>3</sup> hierüber war schon 1897 erschienen. Da zeigt es sich, dass zwar bei beiden hierauf untersuchten Fliegen die Entwicklung der thorakalen Imaginalscheiben im Principe dieselbe ist, dass sich jedoch im Speciellen mannigfache Verschiedenheiten geltend machen.

Die Thorakalscheiben von *Melophagus* unterscheiden sich schon

<sup>1</sup> Litt.-Verz. 13, p. 36—38.

<sup>2</sup> Litt.-Verz. 10.

<sup>3</sup> Litt.-Verz. 9.

dadurch von jenen der Musciden und Syrphiden, dass sie nicht so tief eingesenkt und dadurch lang gestielt werden, sondern stets unmittelbar unter der larvalen Hypodermis liegen<sup>1</sup>. Nach PRATT<sup>2</sup> werden die sechs Paare von Thorakalscheiben im Embryo als mehrschichtige Verdickungen der Hypodermis angelegt, welche ziemlich großen Umfang einnehmen, so dass, wie aus PRATT's Fig. 32 ersichtlich wird, die vorderen und hinteren Ränder der ventralen Scheiben nahezu an einander stoßen. Diese letzteren erfahren noch während der Embryonalzeit eine Einstülpung und kommen dadurch in das Lumen des Körpers zu liegen; die dorsalen Imaginalscheiben hingegen werden erst während der larvalen Periode eingestülpt, bleiben also in ihrer Entwicklung hinter den ventralen zurück.

Bei *Eristalis* fand ich in den jüngsten Larven die Anlagen der Thorakalscheiben in ihren Anfängen. Die ventralen werden in diesem Stadium dargestellt durch kleine Verdickungen der Hypodermis, welche sich an jenen Stellen finden, wo Nerv und Trachee der künftigen Scheibe an dem Integument inseriren. In Fig. 1 sehen wir die rechte untere Metathorakalscheibe in diesem Stadium abgebildet. Indem ich die Beziehungen der Nerven und Tracheen zu den Imaginalanlagen an späterer Stelle besprechen will, möchte ich bezüglich der letzteren bemerken, dass sie sehr kleine und in Folge hiervon durch weite Zwischenräume von einander getrennte Zellinseln sind. Hierin unterscheiden sie sich beträchtlich von denselben, jedoch viel mächtigeren Gebilden der *Melophagus*-Larve, wie auch darin, dass bei der jungen *Eristalis*-Larve die Einstülpung noch nicht erfolgt ist. Dass wir es thatsächlich nur mit einer Epithelverdickung und noch nicht mit einer Säckchenbildung zu thun haben, davon überzeugen am besten Querschnitte. Ich habe solche von einer jungen Larve dargestellt (Fig. 4), bei der die Imaginalscheiben sogar schon etwas weiter in der Entwicklung vorgeschritten waren, als diejenigen jenes Individuums, dem Fig. 1 entnommen ist, wovon ich mich am Flächenpräparate vor dem Schneiden mit dem Mikrotome überzeugt hatte. Fig. 4 stellt uns jene fünf Querschnitte der Serie (Dicke = 5 Mikromillimeter) vor, auf welchen Anschnitte der linken unteren Metathorakalscheibe zu sehen waren, wozu ich noch bemerken möchte, dass die Serie in der kritischen Region lückenlos war. Wir bemerken nichts von einem Lumen, die Anlage ist eine solide Epithelverdickung, aber nicht eine eigentlich mehrschichtige, wie bei *Melophagus*, sondern von etwa

<sup>1</sup> Litt.-Verz. 8, p. 190.    <sup>2</sup> Litt.-Verz. 10, p. 267, 268.

halbkugeliger Form mit peripher gelagerten Kernen. Diese liegen alle nahe der gekrümmten Innenfläche der Hypodermis, während die centralen Partien kernfrei sind. Es ist dies in den Schnitten Fig. 4 *B* und *C* deutlich zu erkennen (vgl. auch Textfig. 1 *B*). Durch diese periphere Lagerung der Kerne ist wohl die Säckchenform schon präformiert. Die Cuticula verläuft kontinuierlich über die Imaginalscheibe, ohne Veränderungen zu zeigen, nur auf einem der Querschnitte (Fig. 4 *D*) erschien sie auch schon ein wenig verdickt. Die Zell-

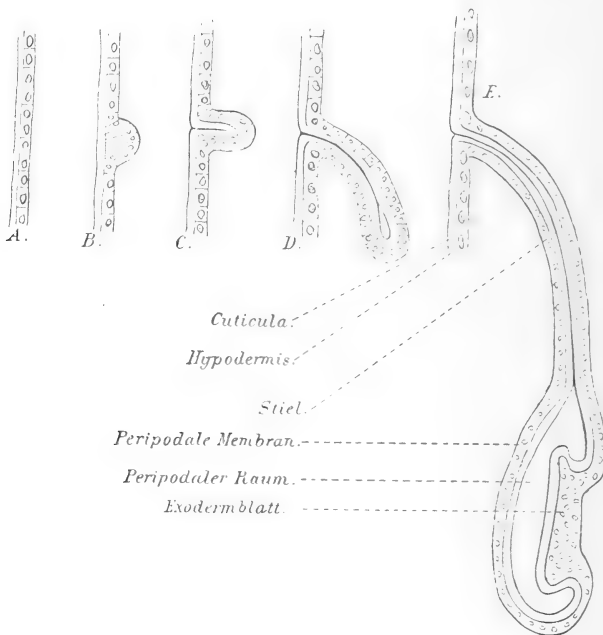

Textfig. 1.

kerne sind kugelig bis länglich und erscheinen von jenen der umgebenden Hypodermis durch geringere Größe etwas verschieden, was insbesondere am Flächenpräparate deutlich zu erkennen ist. Wie die abgebildete metathorakale Imaginalscheibe verhielten sich auch die pro- und mesothorakalen, welche ebenfalls in der Querschnittserie von Fig. 4, wie auf dem Präparate von Fig. 1, klar zu sehen waren.

Was die dorsalen Scheiben anbetrifft, so schreiten sie bei *Eristalis* den ventralen in der Entwicklung voran. Bei *Melophagus* verhält es sich nach PRATT gerade umgekehrt. Bei jenem Flächenpräparate einer *Eristalis*-Larve, dem Fig. 1 entnommen ist, waren die dorsalen Imaginalscheiben des Meso- und Metathorax bereits, wenn

auch als ganz kleine Säckchen vorhanden (Fig. 2). Dieselben werden von einer Anzahl Zellen gebildet, welche aus ihrer ursprünglichen Lage in der Hypodermis sich in die Tiefe gesenkt hatten und in einschichtiger Lagerung ein Lumen umschließen. Dieses letztere war insbesondere im Mesothorax klar zu erkennen. In den Serienschnitten, denen Fig. 4 entstammt, waren auch die dorsalen Scheiben des Meso- und Metathorax leicht zu finden, doch war deren Einstülpung hier bereits viel weiter vorgeschritten.

Die oberen Prothorakalscheiben sind zu dieser Zeit noch nicht angelegt. Wir finden nur jene Einstülpung der Hypodermis, welche das geschlossene Prothorakalstigma während der ganzen Larvenzeit umgiebt<sup>1</sup>. In Fig. 5 sehen wir einen Querschnitt durch dieselbe, aus der nämlichen Serie wie Fig. 4.

An der Einstülpung betheiligen sich Hypodermis (*hp*) und Cuticula (*cu*), welche letztere in Folge der Konservierung und weiteren Behandlung des Präparates ein wenig geschrumpft ist und sich deshalb von ihrer Matrix abgehoben hat. Das Epithel der Einstülpung aber zeigt an der Rückwand eine mehrschichtige Verdickung, welche jedoch nicht aus kleinkernigen »embryonalen«, sondern aus großkernigen »larvalen« Zellen besteht. Diese Verdickung hat mit der Bildung der Prothorakalscheibe nichts zu thun.

Dieselbe tritt erst später ein, wie dies auch PRATT<sup>2</sup> beobachtet hat, und wird dadurch eingeleitet, dass am hinteren Rande (Textfig. 2 *hr*) der Hypodermiseinstülpung (*hpest*), welche die Stigmenkammer (*stk*) umgiebt, »embryonale« Zellen auftreten. Von diesem Hinterrande aus entwickelt sich dann die säckchenartige Scheibe, welche während der ganzen weiteren larvalen Periode mit der Hypodermis unmittelbar, d. h. ohne Stiel verbunden bleibt.

Die Entwicklungszeit der thorakalen Imaginalscheiben (ausgenommen der oberen Prothorakalscheiben) fällt bei *Eristalis* annähernd mit dem Ausschlüpfen der Larven zusammen. Bei den jüngsten der

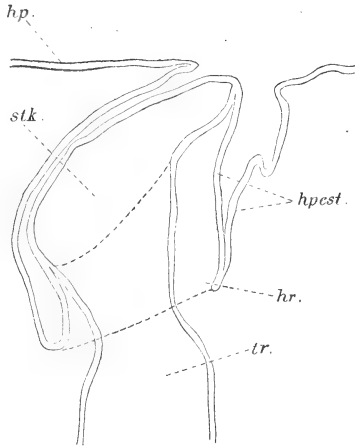

Textfig. 2.

<sup>1</sup> Litt.-Verz. 13, p. 27.<sup>2</sup> Litt.-Verz. 9, p. 26.

letzteren findet man die ventralen Scheiben im ersten Stadium, sie werden also zur Zeit des Auskriechens der Larve angelegt; die dorsalen Scheiben haben diesen Entwicklungsgrad schon um Weniges überschritten, ihre ersten Anfänge fallen also in den letzten Abschnitt des embryonalen Lebens.

Die thorakalen Imaginalanlagen sind bei *Eristalis* ursprünglich einschichtige Hypodermisverdickungen, welche sich dann in einschichtige Säckchen umformen. Erst im weiteren Verlaufe der Entwicklung bildet sich an einer Stelle der Einstülpung jene als Exodermblatt bezeichnete Verdickung, welche die Anlage eines Körperanhanges (Beine, Stigmenhörner, Flügel, Schwinger) darstellt (Textfigur 1). Ob bei *Melophagus* die von PRATT beschriebene, schon im Embryo vorhandene Epithelverdickung erhalten bleibt, und direkt zur Anlage des betreffenden Körperanhanges führt, wird durch die Ausführungen des genannten Autors nicht ersichtlich.

Bei *Melophagus* und bei *Eristalis*, welche zwei ziemlich entfernt stehenden Familien der cyclorrhaphen Dipteren angehören, entstehen demnach die thorakalen Imaginalscheiben durch Einstülpungen der Hypodermis, indem sich ein entweder kleinerer (*Eristalis*) oder auch größerer Theil (*Melophagus*) derselben sackartig in die Tiefe senkt (vgl. Textfig. 1 *D* und *E*), wie dies schon KÜNCKEL D'HERCULAIS<sup>1</sup> für *Volucella* gemuthmaßt hat. Die Annahme einer Entstehung dieser Scheiben aus dem Neurilemm oder der Tracheenmatrix muss nunmehr endgültig fallen gelassen werden. Diese Einstülpungen bleiben mit jener Stelle, von der aus sie entstanden sind, durch die Stiele verbunden. Diese letzteren sind nicht »sekundäre« Verbindungen von ursprünglich »plattenartigen« Imaginalscheiben mit der Hypodermis, wie dies GRABER<sup>2</sup> annahm, sondern sind die primären hypodermalen Einstülpungen (vgl. Textfig. 1 *C* und *D*), deren tiefster Theil dann erst später in Folge der Anlage von Körperanhängen blasig anschwillt (vgl. Textfig. 1 *E*) und dadurch zur Entstehung jenes charakteristischen Bildes Anlass giebt, unter welchem man sich seit der WEISMANN'schen Arbeit die Imaginalscheiben s. str. gemeiniglich vorzustellen pflegt.

GRABER's Schnitte selbst sind mir nicht bekannt, aber aus seinen publicirten Zeichnungen und Bemerkungen glaube ich schließen zu dürfen, dass die von ihm für embryonale Imaginalscheibenanlagen gehaltenen Gebilde wenigstens theilweise gar keine solchen waren,

<sup>1</sup> Litt.-Verz. 5, p. 147, 148.

<sup>2</sup> Litt.-Verz. 2, p. 306—308.



ein Irrthum, welcher sich durch die Lückenhaftigkeit der Schnittserie und durch die Zerrissenheit der vorhandenen Schnitte erklären lassen dürfte. Zwischen GRABER'S Schnitten<sup>1</sup> 1 und 2, 6 und 7, 8 und 9, 10 und 11 u. s. f., welche er durch einen Embryo von 25 Stunden machte, müssen namhafte Partien des Objectes ausgefallen sein. Die in seiner Taf. IX, Fig. 115—117 mit *v—Im* bezeichneten Zellplatten, welche er als Imaginalscheiben (vielleicht des Auges) ansprach, möchte ich für abgerissene Stücke der Wand des vorderen Theiles des Frontalsackes halten, durch welche Annahme es erklärt wäre, dass selbe, wie GRABER sagt, »kontinuירlich in das gleichartige Epithel des ‚Pharynx‘ selbst übergehen«. Hingegen ist es mir nicht möglich, die in Fig. 118—121 als Imaginalscheiben gedeuteten Gebilde zu agnosciren.

PRATT<sup>2</sup> giebt in seinen Arbeiten Schemen des Baues der Imaginalscheiben, mit denen ich mich aber in so fern nicht für einverstanden erklären kann, als in seinen Figg. 3 und 4, beziehungsweise Figg. *D* und *E* die Beziehungen der Scheibe zum Integument nicht richtig zum Ausdruck kommen. Matrix und Cuticula des letzteren und des Scheibenstieles gehen in Wirklichkeit je in einander über; die Hypodermis streicht nicht, wie PRATT es darstellt, über die Ansatzstelle des Scheibenstieles hinweg, sondern senkt sich als Epithel des Stieles ein und die Cuticula stülpt sich, der Epitheleinsenkung folgend, in das Innere des Stieles, dessen enges Lumen damit völlig ausgefüllt ist. Die Cuticula kleidet als ein ganz dünnes, oftmals schwer wahrnehmbares Häutchen auch den sogenannten »peripodalen« oder »provisorischen« Raum aus. Dies wurde schon von J. VAN REES<sup>3</sup> für *Calliphora* festgestellt, und wird sich bei *Melophagus* wohl eben so verhalten. Ich glaube diese Verhältnisse in der Textfig. 1 erkennbar gemacht zu haben. Sie stellt schematische Querschnitte durch fünf ontogenetische Entwicklungsstadien einer thorakalen Imaginalscheibe von *Eristalis* dar. Ich habe in diesen Schemen auch die Zellgrenzen eingezeichnet; thatsächlich sind solche bei sehr jungen Larven vorhanden und auf günstig gefärbten Flächenpräparaten zu erkennen, wogegen sie bei älteren Larven verschwinden; auf Schnittpräparaten habe ich sie nicht wahrgenommen. Im Stadium *A* ist noch keine Anlage vorhanden, in *B* tritt eine Insel hoher »Embryonalzellen« auf, in *C* senken sich dieselben schon etwas in die Tiefe, in *D* bereits viel

<sup>1</sup> Litt.-Verz. 2, p. 307, 308, 313; Taf. IX, Fig. 114—121.

<sup>2</sup> Litt.-Verz. 9, p. 21 und Litt.-Verz. 10, p. 247.      <sup>3</sup> Litt.-Verz. 11, p. 25.

weiter, und in *E* legt sich in den tieferen Partien der Einstülpung der zu bildende Körperanhang in Form einer verdickten, mehrschichtigen Zellplatte, des sogenannten Exoderms an. Diese Schemen können im Principe wohl für die Entwicklung der thorakalen Imaginalscheiben aller cyclorrhaphen Dipteren gelten.

Die unteren Prothorakalscheiben sind bekanntlich vor den andern durch den Besitz nur eines gemeinsamen, unpaaren Stieles ausgezeichnet. Dieser Unterschied betrifft aber nur die späteren Stadien. Die erste Anlage auch dieser Scheiben ist, wie jene der meso- und metathorakalen eine getrennte, paarige, und erst später senkt sich der unpaare Stiel ein. Auf den paarigen Ursprung weisen auch noch in den letzten larvalen Stadien jene zwei Lappen in der Tiefe der Scheibe hin, in welchen die Beine angelegt werden.

Beziehungen der Tracheen und Nerven zu den Thorakalscheiben. Die Beziehungen der Tracheen zu den unteren Thorakalscheiben sind dadurch gegeben, dass an jener Stelle der Hypodermis, wo die Scheibenanlagen entstehen, die Kapillaren eines feinen Tracheenästchens inseriren. In Fig. 1 sehen wir die durch blaue Farbe hervorgehobenen Tracheenendzellen unmittelbar der hypodermalen Imaginalscheibe anliegen. Auch auf späteren Stadien, wo bereits die Säckchenform der Scheibe ausgebildet ist, wie in Fig. 6, kann man bei günstiger Lage klar erkennen, wie die kleine Trachee der Scheibe sich in eine Anzahl Ästchen auftheilt, welche je eine Tracheenendzelle (*trcz*) tragen, deren Kern sehr groß und deutlich ist. Die Kapillare dringt dann, ohne sich zu theilen, in die Scheibe ein, wo ihr weiterer Verlauf sich nicht mehr verfolgen lässt. Beim fortschreitenden Wachstume der Imaginalscheibe werden dann die Tracheenendzellen von derselben verdeckt und kommen deshalb in der ausgewachsenen Larve nicht mehr zur Beobachtung.

Bezüglich der oberen Thorakalscheiben glaube ich für die reife Larve schon früher<sup>1</sup> die Verhältnisse genügend klargelegt zu haben. Die erste Anlage der Flügel- und Schwingerscheibe steht überhaupt mit Tracheen nicht in Berührung (Fig. 2). Erst später gelangt die Scheibe durch das Wachsthum des Stieles an eine Trachee<sup>2</sup>, und gleitet längs dieser in die Tiefe, bis sie schließlich neben dem Hautmuskelaste des zweiten, beziehungsweise dritten »äußeren« Tracheenastes liegt, mit demselben durch ihre Mesenchymzellen verbunden.

<sup>1</sup> Litt.-Verz. 13, p. 38—40.

<sup>2</sup> Litt.-Verz. 13, Taf. II, Fig. 3  $k_2$  und  $k_3$ .

In diese oberen Imaginalscheiben selbst aber treten während der ganzen larvalen Periode Tracheen, beziehungsweise deren Kapillaren nicht ein, auch nicht in die mesothorakalen, wo bereits in dieser Zeit die Flügel angelegt werden. Daraus erhellt neuerdings, dass die Tracheen für die ontogenetische und wohl auch phylogenetische Entwicklung der Flügel nicht jene Bedeutung haben, welche man denselben vielfach beimessen wollte. Aber selbst angenommen, die Richtigkeit der GEGENBAUR-LUBBOCK'schen Theorie, dass die Flügel der Insekten sich phylogenetisch aus Tracheenkiemen entwickelt haben, wie sich solche z. B. bei den Ephemeridenlarven finden, vermöchte ich doch PRATT<sup>1</sup> nicht beizustimmen, wenn er in dem Umstande, dass die Flügelscheiben den oberen Prothorakalscheiben homodynam sind, letztere aber zu trachealen Organen, nämlich Stigmen werden, eine Stütze dieser Theorie sieht. Denn PALMÉN<sup>2</sup> hat gezeigt, dass die Tracheenkiemen und die Stigmen nicht zusammenhängen, sondern genetisch verschiedene, durch die Lage völlig getrennte und von einander unabhängige Organe darstellen. Die Beziehungen der Flügelscheiben zu stigmenartigen Bildungen können also nicht eine Theorie stützen, welche die Flügel von Tracheenkiemen ableitet.

Ich möchte an dieser Stelle auf einen mir nicht uninteressant scheinenden Punkt aufmerksam machen. Während die Prothorakalscheiben mit den Stigmen so eng verbunden sind, liegen in den zwei anderen Thorakalsegmenten die Verhältnisse ganz anders. Im Mesothorax fehlen die Stigmen überhaupt, im Metathorax sind selbe jedoch als geschlossene Anlagen vorhanden, finden sich aber von den Imaginalscheiben räumlich getrennt, ein bedeutendes Stück vor der Insertionsstelle des Scheibenstieles, aber in derselben seitlichen Lage (Textfig. 4 *st*<sub>1</sub>). Die Erklärung für das veränderte Verhalten im Prothorax dürfte in der viel mächtigeren Größe und Ausdehnung der Prothorakalstigmen und in den damit verbundenen Verschiebungen zu suchen sein.

Ich habe seiner Zeit<sup>3</sup> Verbindungsstränge der oberen und unteren Imaginalscheiben des Meso- und Metathorax beschrieben, welche ich für Gebilde von hypodermaler Abkunft hielt, in welchen auch Nerven ihren Verlauf nahmen. Die Untersuchung junger Larven veranlasst mich, meine Anschauung etwas zu ändern und diese Stränge als ausschließlich neurale Bildungen anzusprechen. Auch vermag ich

<sup>1</sup> Litt.-Verz. 9, p. 30.<sup>2</sup> Litt.-Verz. 7, p. 21.<sup>3</sup> Litt.-Verz. 13, p. 42, 43.

über ihr anatomisches Verhalten einiges Neue anzugeben, was an ausgewachsenen Larven schwer und unsicher zu beobachten ist, und deshalb mir auch erst durch das Studium früher Larvenstadien zur Kenntnis kam. Zwar an den allerjüngsten, wie z. B. im Präparate von Fig. 1 und 2, ist die Beobachtung durch die geringe Größe erschwert; tatsächlich sehen wir in diesen beiden Figuren von den zwei im Folgenden beschriebenen Verbindungsnerve nur einen, da sich der zweite nicht davon unterscheiden ließ. Am geeignetsten sind Larven von etwa 10 mm oder noch etwas größere. Einem solchen Stadium ist die Fig. 3 entnommen, welche die untere Metathorakalscheibe in Verbindung mit den Nerven darstellt.

Der an die Imaginalscheibe herantretende Nerv (Fig. 3  $n_2$ ) war im Präparate zufällig nach vorn umgeschlagen, wodurch der Anschein erweckt wird, dass er von dort käme. Er theilt sich in zwei Äste ( $na$  und  $nb$ ), deren einer ( $nb$ ) einige Zweige ( $nx$ ,  $ny$ ,  $nz$ ) an das Integument abgibt, mit seinem Haupttheil aber in die Scheibe eintritt. Der andere Nervenast ( $na$ ) giebt den von mir schon früher beobachteten seitlich zur Hypodermis verlaufenden Nerven ( $sn_2$ ) ab und theilt sich dann in einen lateral verlaufenden ( $onv$ ) und einen medianen Ast ( $nm$ ), welcher letztere nach Abgabe des auch schon beschriebenen nach vorn zur Hypodermis verlaufenden Nerven ( $on_2$ ) ebenfalls in die Scheibe eintritt. An dieser inseriren also zwei Äste des Hauptnerven. Aus der Scheibe tritt ein Nerv, der nach hinten an die Hypodermis verläuft ( $un_2$ ), sowie ein zweiter ( $unv$ ), welcher sich längs bestimmter Tracheen bis zur oberen Metathorakalscheibe hinzieht, und in dieselbe eintritt. Neben und über ihm, oft kaum oder auch nicht davon zu unterscheiden, verläuft der schon erwähnte seitlich gehende Nerv ( $onv$ ), welcher unmittelbar neben dem Nerven  $unv$  ebenfalls in die obere Thorakalscheibe eintritt. Diese letztere habe ich nicht mehr mit abgebildet, doch dürfte die Beschreibung auch ohnedies verständlich sein. Statt des von mir seiner Zeit beschriebenen einen Verbindungsstranges sind es also zwei Nerven, welche sich von der unteren Meso- und Metathorakalscheibe zur oberen hinziehen und selbe mit einander verbinden. An der Eintrittsstelle der Nerven in die obere Imaginalscheibe sondert sich noch ein kleines Nervenästchen ab, welches zur Hypodermis geht, wie ich dies schon beschrieben habe. Diese beiden Verbindungsnerve ( $onv$  und  $unv$ ) sind schließlich noch durch eine kleine Kommissur ( $nr$ ) mit einander verbunden, gerade an jener Stelle, wo sich der eine Nerv ( $na$ ) in seine zwei divergent verlaufenden Äste ( $nm$  und  $onv$ ) theilt. Um diese

Kommissur schlingt sich jene Trachee, deren Kapillaren an der unteren Imaginalscheibe inseriren. Dieses ganze, ziemlich complicirte System halte ich auf Grund des histologischen Verhaltens bei jungen Larven für Nervenverästelungen.

Bei einer älteren Larve ist das Aussehen derselben allerdings ein verändertes. Die Oberfläche der beiden Verbindungsstränge ist dicht mit kleinen Zellkernen besät, die Stränge selbst zeigen eine nicht unbedeutende Dicke. Sie verbergen dadurch ihre nervöse Natur, von einer Längsstreifung ihres Inhalts ist fast nichts wahrzunehmen, und nur die kleinen Nervenästchen, welche von den Strängen zur Hypodermis abzweigen, lassen Beziehungen zum Nervensystem vermuthen. Ich möchte die beschriebenen Veränderungen dieser Nerven während der späteren larvalen Periode in derselben Weise deuten, wie gleichzeitige analoge Veränderungen in anderen Organsystemen der Larve, speciell im Tracheensysteme. Von den Tracheen gehen eine Anzahl aus dem Larvenstadium in das Puppen- und Imago-stadium über, sie »persistiren«, und diese Tracheen erfahren eine Renovation<sup>1</sup> dadurch, dass ihre Zellen sich in kleinere sogenannte »embryonale« verwandeln, welche der Sarkolyse und Phagocytose zu widerstehen vermögen, wohingegen das nicht renovirte Tracheenepithel während der Verpuppung zu Grunde geht.

VAN REES<sup>2</sup> hat nun beobachtet, dass die larvalen Nerven der drei unteren thorakalen, sowie der oberen meso- und metathorakalen Scheiben direkt in die Puppe und Imago übergehen und nicht der Histolyse unterliegen. Aus diesen Gründen möchte ich die beschriebene Veränderung der beiden Verbindungsnerven der Imaginalscheiben im Meso- und Metathorax als einen Renovationsvorgang betrachten, in Folge dessen das ursprünglich mit einer geringen Zahl von Kernen ausgestattete Neurilemm einen embryonalen Zustand eingeht, indem die Kerne desselben sehr zahlreich werden, womit auch ein Dickenwachsthum des Neurilemms verbunden ist. Es findet also hier der völlig nämliche Vorgang statt, wie im Tracheensysteme.

Die Beziehungen der thorakalen Imaginalscheiben zu den Nerven und Tracheen sind nicht das Resultat einer Verschmelzung dieser letzteren Gebilde mit den schon angelegten Scheiben, wie dies KOWALEVSKY<sup>3</sup> behauptete, sie sind vielmehr von allem Anfange an dadurch gegeben, dass die

<sup>1</sup> Litt.-Verz. 13, p. 33, 34.    <sup>2</sup> Litt.-Verz. 11, p. 88, 89.    <sup>3</sup> Litt.-Verz. 3, p. 54.

gewissen Nerven und Tracheen an jenen Stellen der Hypodermis inserieren, wo dann die Imaginalscheibe zur Ausbildung kommt.

### B. Die abdominalen Imaginalanlagen.

Segmentale Imaginalscheiben. Die Bildung der imaginalen Hypodermis des Abdomens der Fliegen geht aus von imaginalscheibenartigen Gebilden, welche sich in den meisten Abdominalsegmenten in der Zahl von je drei Paaren finden. Von diesen liegen zwei Paare mehr dorsal, und zwar je eines dem vorderen und eines dem hinteren Rande des Segmentes genähert, ein Paar liegt mehr ventral, seitlich an die Wurzel der Fußstummel angelagert. Ich will dieselben nach dieser Lagerungsart als »vordere obere«, »hintere obere« und als »untere« Abdominalscheiben bezeichnen.

WEISMANN<sup>1</sup> glaubte, dass das larvale Epithel des Abdomens der Larve direkt ohne Regeneration übergehe in jenes der Imago. GANIN<sup>2</sup> fand zuerst abdominale Imaginalscheiben, und zwar je zwei Paare in jedem Segmente; ihm folgte VIALLANES<sup>3</sup>. KÜNCKEL D'HERCULAIS<sup>4</sup> beobachtete dann vier kleine Imaginalscheiben in der Nähe des Afters als Anlagen des Begattungsapparates. KOWALEVSKY<sup>5</sup> fand ebenfalls zwei Paare von Imaginalscheiben in den sieben ersten Abdominalsegmenten, ein Paar mehr dorsal, eines mehr ventral, und betrachtete die von KÜNCKEL gefundenen Analscheiben als dem achten Segmente angehörige, den übrigen Abdominalanlagen homodyname Gebilde. VAN REES<sup>6</sup> hat schließlich konstatiert, dass in jedem Abdominalsegmente zwei obere und ein unteres Scheibenpaar sich finden; bezüglich eines abweichenden Verhaltens in den letzten Segmenten machte er keine Bemerkung. PRATT<sup>7</sup> fand abdominale Scheiben bei *Melophagus*.

Nur in den sechs vordersten Abdominalsegmenten finden sich alle drei Paare; im siebenten fehlt das hintere obere Scheibenpaar. Die Analscheiben erachte ich nicht als den hypodermalen Abdominalscheiben homodyname Bildungen. Abgesehen davon, dass ihre postembryonale Entwicklung Beziehungen ganz eigener Art zeigt, ist auch ihre Lage schon eine andere, sie liegen nicht an der Hypodermis, sondern am Proctodaeum (Textfigur 3), wovon man sich an Schnitten leicht überzeugen kann. Sie

<sup>1</sup> Litt.-Verz. 14, p. 276.    <sup>2</sup> Litt.-Verz. 1; citirt in Litt.-Verz. 12, p. 215.

<sup>3</sup> Litt.-Verz. 12, p. 217 ff.    <sup>4</sup> Litt.-Verz. 5, p. 149.    <sup>5</sup> Litt.-Verz. 4, p. 582.

<sup>6</sup> Litt.-Verz. 11, p. 55, 56.    <sup>7</sup> Litt.-Verz. 8, p. 196.

sind also gar nicht hypodermale Gebilde und liegen also auch nicht im Rahmen unserer Betrachtungen.

Die Abdominalscheiben stellen nach den übereinstimmenden Beschreibungen der Autoren, wie auch nach meinen eigenen Beobachtungen bei den Musciden und Pupiparen inselartige Epithelverdickungen in der Hypodermis vor, welche von Embryonalzellen gebildet werden.

Bei *Eristalis* sind sie in den jüngsten Stadien noch nicht vorhanden; sie treten erst in Larven von etwa 20 mm auf. Wir finden bei diesen an den sechs schon erwähnten Punkten jedes Segmentes eine Insel embryonaler Zellen (Fig. 7 und 8), wie es den Verhältnissen bei den Musciden völlig entspricht. Bei *Eristalis* bleibt aber

die Entwicklung der Abdominalscheiben nicht auf diesem Stadium stehen, sondern es tritt eine Vergrößerung und Einstülpung derselben ein (Fig. 9 und 11); sie nehmen die Form ungestielter, der Hypodermis unmittelbar aufsitzender Säckchen an, wie dies in den Querschnitten Fig. 10 sehr deutlich zu erkennen ist. Der Schnitt *A* trifft die Wurzel der Scheibe, der Schnitt *B* die Tiefe. Erst während der ersten Tage des Puppenstadiums breiten sich die Imaginalscheiben flächenartig aus und verdrängen die alte larvale Hypodermis, dieselbe von außen umgreifend, wie dies VAN REES<sup>1</sup> beschrieben hat.

Ich sehe in diesen Abdominalscheiben der *Eristalis*-Larve ein Zwischenstadium; sie sind zwar nicht mehr platte Zellinseln, wie die homologen Scheiben der Musciden und Pupiparen, sie sind aber auch noch nicht so tief eingesenkt wie die Thorakalscheiben der Musciden und Syrphiden. Dies zeigt uns so recht, dass zwischen diesen beiden Extremen der Regeneration der Hypodermis nur ein gradueller Unterschied ist. Dass die Abdominalscheiben immer kleiner sind, als die Thorakalscheiben, ist dadurch leicht erklärlich, dass von letzteren nicht nur die Hypodermis regeneriert, sondern auch irgend

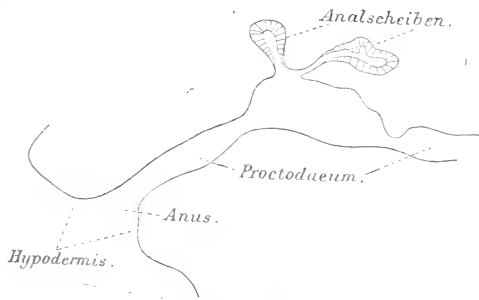

Textfig. 3.

<sup>1</sup> Litt.-Verz. 11, p. 57, 58.

ein Körperanhang (Beine, Stigmenhörner, Flügel, Schwinger) ausgebildet wird, während solche Anhänge dem imaginalen Abdomen mangeln.

PRATT<sup>1</sup> hält die Imaginalscheiben des Thorax und Abdomens für homodynam. Bezüglich der ventralen Scheiben halte ich die Richtigkeit dieser Annahme nicht für unmöglich. Was aber die dorsalen Scheiben anbetrifft, so hat PRATT vor Allem schon übersehen, dass sich im Abdomen deren zwei Paare in jedem Segmente finden. Die oberen thorakalen könnten also nur dem vorderen oder hinteren Paare oberer abdominaler Scheiben entsprechen. Aber auch dies trifft nicht zu.

Denn während die dorsalen Thorakalscheiben mit den Stigmen-scheiben in einer Reihe liegen, finden sich die beiden Paare oberer Abdominalscheiben der dorsalen Medianlinie bedeutend mehr genähert. Eine Homodynamie dieser thorakalen und abdominalen Imaginalanlagen ist dadurch völlig ausgeschlossen, sie sind bloß analoge Erscheinungen, wie wir alle dorsalen und ventralen Scheiben der Hypodermis als analog betrachten können, da sie alle die imaginale Hypodermis aufbauen helfen.

Embryonale Zellinseln im ersten Abdominalsegmente. Außer den beschriebenen dorsalen und ventralen, segmentalen Imaginalscheibenpaaren des Abdomens findet sich noch im ersten Segmente desselben ein anderes (viertes) Paar »embryonaler« Zellinseln. Schon in meiner früheren Arbeit<sup>2</sup> habe ich erwähnt, dass jene Stellen, wo nach Beginn des Puppenstadiums die prothorakalen Stigmenhörner zum Durchbruch kommen, bereits in der älteren Larve durch eine differente Pigmentirung kenntlich sind. Dieselbe Beobachtung erwähnte seither auch DE MEIJERE<sup>3</sup> für *Lonchoptera*. Diese Durchbruchsstellen in der Tonne für die Puppenstigmen liegen im ersten Abdominalsegmente, dorsal, sehr nahe der Medianlinie und etwas vor der Mitte des Segmentes (Textfig. 4 x). Ich habe mich nunmehr überzeugt, dass die erwähnte differente Beschaffenheit der larvalen Cuticula im Zusammenhange steht mit einem differenten Verhalten der larvalen Hypodermis. Diese letztere besteht an diesen zwei Stellen aus embryonalen Zellen. Bei den jüngsten Larven ist von dieser Imaginalanlage noch nichts zu beobachten; sie tritt ungefähr gleichzeitig mit der Anlage der übrigen Abdominalscheiben auf. An-

<sup>1</sup> Litt.-Verz. 9, p. 29.

<sup>2</sup> Litt.-Verz. 13, p. 36.

<sup>3</sup> Litt.-Verz. 6, p. 110.



fänglich sind diese »embryonalen« Zellinseln sehr klein, allmählich aber vergrößern sie sich und besitzen in der verpuppungsreifen

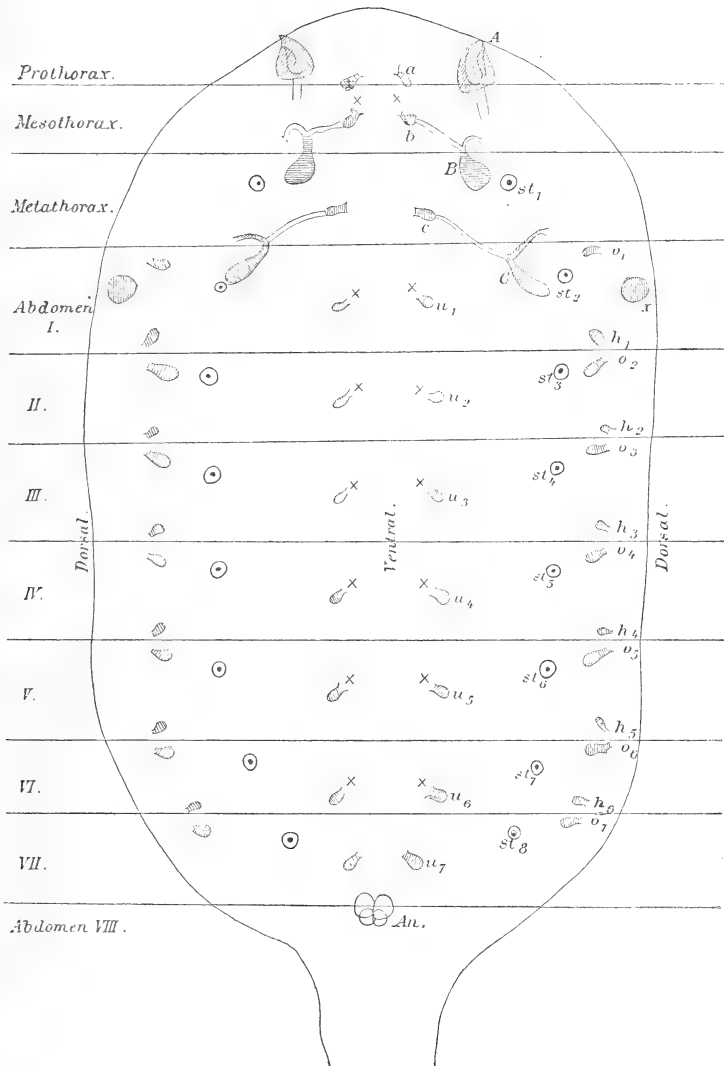

Textfig. 4.

A, B, C, obere und a, b, c, untere Thorakalscheiben; v, h, u, vordere obere, hintere obere und untere Abdominalscheiben; st, Stigmenscheiben; x, embryonale Zellinseln im ersten Abdominalsegmente; An, Analscheiben.

Larve einen ansehnlichen Umfang. Zu einer Einstülpung kommt es hier nicht, sie sind im Gegentheil leicht nach außen gewölbt; auch

bleibt das Epithel stets einschichtig. Die Cuticula unterscheidet sich in der Zone dieser Imaginalanlagen von der Umgebung durch die erwähnte dunklere Pigmentirung, die sich insbesondere in den Randpartien kenntlich macht, außerdem aber durch die geringere Größe der Chitinborsten. Dies ist dadurch leicht erklärlich, dass überhaupt jede cuticulare Chitinborste je einer Hypodermiszelle entspricht<sup>1</sup>; die kleineren »embryonalen« Zellen der Hypodermis tragen auch nur kleinere Borsten, die größeren »larvalen« größere Borsten.

Zwischen den Imaginalanlagen der prothorakalen Stigmen und den eben beschriebenen, späteren Durchbruchstellen für dieselben in der Tonne, ist, wie es scheint, keine Verbindung vorhanden. Die Kontraktion des Körpers der Larve bei der Verpuppung ist größer als die Kontraktion der Cuticula. Zudem presst die sich ausstülpende Kopfblase (und insbesondere die Augenblasen) den Thorax sowie das Abdomen zurück und so kommt der Prothorax der Puppe unter den ersten Abdominalring der Tonne zu liegen. In Folge hiervon drücken die oberen Prothorakalscheiben bei ihrer Ausstülpung auf eben jene durch dunklere Pigmentirung und kleinere Borsten ausgezeichneten Stellen der einstigen larvalen Cuticula und durchbrechen letztere daselbst, ohne dass ein innerer anatomischer Zusammenhang vorhanden wäre. Mit dieser Anschauung stimmt völlig die Wahrnehmung DE MEJERE'S<sup>2</sup> überein, dass bei *Lonchoptera* nicht immer beide Stigmenhörner zum Durchbruch kommen. Dieselbe Beobachtung machte auch ich bei *Eristalis*; manchmal blieben sogar alle zwei verborgen und ich sah selbe bei Eröffnung der Tonne innerhalb derselben liegen, dem Kopfe mehr oder minder angepresst. Ob auch solche Puppen sich zur Imago völlig entwickeln, vermag ich nicht zu sagen; es wäre möglich, dass in diesen Fällen der Erstickungstod eintritt. Ich kann mich hieran nicht mehr erinnern, da ich diese Beobachtungen schon vor zwei Jahren machte. In diesen Fällen haben die Stigmenhörner jene für den Durchbruch geeigneten Stellen der Tonne gewissermaßen nicht gefunden, vielleicht in Folge einer anormalen Kontraktion bei der Verpuppung.

### C. Die Stigmenscheiben.

Als hypodermale Imaginalanlagen müssen wir zum Schlusse auch noch die tellerförmigen Scheiben betrachten, welche sich an den

<sup>1</sup> Vgl. Litt.-Verz. 6, p. 91.    <sup>2</sup> Litt.-Verz. 6, p. 110.

Insertionsstellen der acht geschlossenen Stigmenäste in der Hypodermis finden, nahe der Laterallinie, in einer Reihe mit den oberen Thorakalscheiben, und etwa in der Mitte der betreffenden Segmente. Sie gehören dem Metathorax und den sieben ersten Abdominalsegmenten an. Über ihren Bau in der ausgewachsenen Larve habe ich bereits seiner Zeit berichtet, und dort auch die einschlägige Litteratur besprochen<sup>1</sup>. Auch diese embryonalen Zellinseln treten wie die abdominalen Imaginalscheiben erst während der larvalen Periode auf; in der jungen nur wenige Millimeter messenden Larve sind sie noch nicht vorhanden. Die Stigmenäste selbst sind jedoch gerade bei solchen kleinen Larven recht deutlich zu erkennen als aus Matrix und Intima bestehende, lumenlose Stränge, welche in das Integument übergehen. In Folge des Umstandes, dass diese geschlossenen Tracheenäste bei den jüngsten Larvenstadien sehr leicht zu finden sind, sehe ich mich in die Lage versetzt, das Vorhandensein von Stigmenästen im Mesothorax mit Bestimmtheit verneinen zu können. Ich habe sie daselbst trotz sorgfältigen Suchens nicht gefunden, und die Tracheenäste, von denen sie entspringen sollten, ließen an keiner Stelle auch nur das geringste Anzeichen erkennen, dass jene abgerissen wären.

Im Anschlusse hieran möchte ich noch auf ein eigenthümliches Verhalten des prothorakalen Stigmenastes bei sehr jungen Larven aufmerksam machen. Als solcher ist der vorderste Theil der großen Tracheenhauptstämme zu betrachten, von der Wurzel des ersten »äußeren« Tracheenastes bis zum Prothorakalstigma. Dieser Stigmenast gleicht bei Larven von mehreren Millimetern histologisch nahezu vollständig dem mittleren Theile der Tracheenhauptstämme, nicht aber bei Larven von nur 2 bis etwa 3 mm. Bei diesen besitzt er geringere Dicke als die Hauptstämme, entbehrt eines Lumens, und seine Matrix zeigt die Zellkerne in ziemlich dichter Anhäufung, so dass er den acht übrigen nicht fungirenden Stigmenästen ungemein ähnlich ist. Erst später bildet sich ein weites Lumen aus; in der Matrix dieses prothorakalen Theiles der Hauptstämme sind auch während der übrigen larvalen Periode bis zum Eintritt der Renovation durch Embryonalzellen die Kerne etwas zahlreicher als im mittleren Abschnitte, welcher aus Längsanastomosen der embryonalen Stigmenäste sich entwickelt hat. Wir müssen demnach während der ersten Larvenzeit den ganzen prothorakalen Stigmenast als geschlossen bezeichnen, bei der heranwachsenden

<sup>1</sup> Litt.-Verz. 13, p. 8 und 35.

Larve jedoch können wir nur mehr das Stigma selbst also benennen.

Wie die prothorakalen Stigmenäste, so erscheinen auch die ihnen zugehörigen Stigmen anfänglich noch nicht in ihrer von mir in meiner früheren Arbeit<sup>1</sup> beschriebenen, typischen Form. Die Verwachungsfläche der Tracheenintima und der Cuticula des Integumentes ist ursprünglich sehr klein, wird allmählich länglich und erst später entsteht die typische U-Form. Eine Filzkammer ist zuerst nicht vorhanden, selbe entwickelt sich erst im Anschluss an das neu entstehende Lumen des Stigmenastes.

### Schlussbemerkungen.

In der ganzen Ordnung der Dipteren sind die imaginale Hypodermis und ihre Anhänge von der larvalen Hypodermis entwicklungsgeschichtlich abzuleiten, wie dies für die Orthorrhapha schon längst bekannt ist. Bei den Cyclorrhaphen unterliegt diese Umbildung nur größeren Komplikationen, indem die imaginalen Anlagen aus nur kleinen Theilen des larvalen (oder embryonalen) Organs hervorgehen und dann erst durch Regeneration sich entfalten. Manche hypodermale Imaginalscheiben senken sich säckchenförmig unter die Oberfläche ein und bleiben nur durch Stiele mit derselben verbunden. Nach dem Grade dieser Einsenkung kann man verschiedene Stufen der Entwicklung unterscheiden. Am einfachsten liegen die Verhältnisse bei den Pupiparen (*Melophagus*), wo nur die Thorakalscheiben sich einstülpen, aber noch unmittelbar unter der Hypodermis liegen bleiben. Bei den Musciden (*Calliphora*) finden wir schon eine höhere Stufe, indem die Thorakalscheiben sich in die Tiefe des Körpers senken und lange Stiele ausbilden. Am weitesten aber sind die Imaginalscheiben bei den Syrphiden (*Eristalis*) entwickelt, bei welchen nicht nur die thorakalen Scheiben weit eingestülpt sind, sondern auch die abdominalen die Form kleiner Säckchen annehmen. Bezüglich der Pupiparen, wo die Verhältnisse scheinbar am einfachsten liegen, vermute ich, dass wir es mit sekundären Vereinfachungen zu thun haben, herbeigeführt durch die veränderten Lebensbedingungen ihrer Larven.

Die Bildung der imaginalen Hypodermisanlagen findet im Thorax wie im Abdomen nach denselben Principien statt. Dieselbe wird stets eingeleitet durch histologische Veränderungen gewisser Partien

<sup>1</sup> Litt.-Verz. 13, p. 26—28.

des embryonal-larvalen Gewebes, deren Kerne in Folge lebhafter Zelltheilung viel zahlreicher, aber kleiner werden. Ich nenne diesen Vorgang »Renovation«, die renovirten Zellen werden in der Litteratur meist als »embryonale« bezeichnet. Sie haben die Fähigkeit und den Zweck, die ganze imaginale Hypodermis zu bilden.

Aber nicht nur die Hypodermis, sondern überhaupt alle larvalen Organe zeigen diese Erscheinungen der Renovation, wenn sie an dem Bau der Imago Theil nehmen, und nur die der Histolyse verfallenden Gewebe werden nicht renovirt. Wir können annehmen, dass durch die Renovation eine Kräftigung und Stärkung der betreffenden Zellpartien hervorgerufen wird, der zufolge diese letzteren den zerstörenden Einflüssen der Histolyse zu widerstehen vermögen, während die nicht renovirten Zellen minder widerstandsfähig bleiben und desshalb zerstört werden.

Mit diesem Renovationsvorgange ist meist ein zweiter Process verbunden, welcher den ersteren zur nothwendigen Voraussetzung hat, aber keine nothwendige Folge desselben ist, die »Regeneration«. Wo in den Geweben der Larve nur ein beschränkter Theil derselben renovirt wird, regenerirt sich das betreffende imaginale Organ aus diesen verhältnismäßig kleinen »Renovationsherden« durch lebhaftes Wachstum derselben. Die Bildung mancher anderer Theile des imaginalen Körpers aber findet ohne solche Regenerationsvorgänge statt, wenn nämlich ein ganzes Organ, oder doch ein ganzer Organtheil sich renovirt, und in mehr oder minder unveränderter Gestalt aus dem larvalen Stadium in das imaginale übergeht. Diese letztere Erscheinung finden wir z. B. bei der Bildung gewisser Theile des Tracheensystems, wahrscheinlich auch des Nervensystems und vielleicht des Herzens. Wo immer aber wirkliche Regeneration stattfindet, muss eine Renovation vorausgegangen sein. Die Regeneration tritt insbesondere bei Bildung jener imaginalen Organe und Organtheile ein, welche sich von den homologen larvalen in Bau und Form beträchtlich unterscheiden, oder überhaupt kein eigentliches Homologon in der Larve haben.

Graz, im Februar 1901.

---

Während des Druckes erhielt ich die Arbeit GIACOMINI's (Contributo alle conoscenze sull' organizzazione interna e sullo sviluppo della Eristalis tenax; Ann. Fac. Med. Univ. e Mem. Acc. Med.-Chir. di

Perugia. Vol. XII, Fasc. 3—4). So weit sich dieselbe auf vorliegenden Thema bezieht, muss ich bemerken, dass die unteren Pro- und Mesothorakalscheiben nicht durch einen »Stiel« verbunden sind, sowie, dass die Abdominalscheiben in jedem Segmente zu je drei Paaren und nicht zu zwei Paaren sich finden mit Ausnahme des siebenten Abdominalsegmentes, während sie dem achten vollständig fehlen; die dem After naheliegenden Scheiben gehören noch dem siebenten Segmente an.

### Litteraturverzeichnis.

1. M. GANIN, Zur nachembryonalen Entwicklung der Musciden. (Russisch.) 1876. Referat von HOYER in dieser Zeitschr. Bd. XXVIII, p. 386—389 und in Jahresber. d. Anat. u. Phys. Bd. V. p. 507.
2. V. GRABER, Vergleichende Studien über die Embryologie der Insekten und insbesondere der Musciden. 1889. Denkschr. d. k. Akad. d. Wiss. Wien. Math.-naturw. Kl. Bd. LVI. p. 257—314. 10 Taf.
3. A. KOWALEVSKY, Zur embryonalen Entwicklung der Musciden. 1886. Biol. Centralbl. Bd. VI. p. 49—54.
4. A. KOWALEVSKY, Beiträge zur Kenntnis der nachembryonalen Entwicklung der Musciden. I. 1888. Diese Zeitschr. Bd. XLV. p. 542—549. Taf. XXVI bis XXX.
5. J. KÜNCKEL D'HERCULAI, Recherches sur l'organisation et développement des Volucelles. 1875. 208 pag. 26 Taf.
6. J. C. H. DE MEJERE, Über die Larve von Louchoptera. Ein Beitrag zur Kenntnis der cyclorrhaphen Dipterenlarven. 1900. Zool. Jahrb. Abth. f. System. Bd. XIV. 2. Heft. p. 87—132. Taf. V—VII.
7. J. A. PALMÈN, Zur Morphologie des Tracheensystems. Leipzig 1897. 149 pag. und 2 Taf.
8. H. S. PRATT, Beiträge zur Kenntnis der Pupiparen. (Die Larve von *Melophagus ovinus*.) 1893. Arch. f. Naturgesch. 59. Jahrg. Bd. I. p. 151—200. Taf. VI.
9. H. S. PRATT, Imaginal discs in Insects. 1897. Psyche, a journal of entom. Vol. VIII. No. 250. p. 15—30. Mit 11 Textfig.
10. H. S. PRATT, The embryonic history of imaginal discs in *Melophagus ovinus* L., together with an account of the earlier stages in the development of the insect. 1900. Proceed. of the Boston Soc. of Nat. Hist. Vol. XXIX. No. 13. p. 241—272. With 7 Pl.
11. J. VAN REES, Beiträge zur Kenntnis der inneren Metamorphose von *Musca vomitoria*. 1889. Zool. Jahrb. Abth. f. Anat. u. Ont. Bd. III. p. 1—134. Taf. I u. II.
12. M. H. VIALLANES, Recherches sur l'histologie des Insectes et sur les phénomènes histologiques, qui accompagnent le développement postembryonnaire de ces animaux. 1882. Ann. des sc. nat. S. 6. Tom. XIV. p. 1—348. Taf. I—XVIII.

13. BRUNO WAHL, Über das Tracheensystem und die Imaginalscheiben der Larve von *Eristalis tenax* L. 1899. Arb. a. d. Zool. Inst. Wien. Tom. XII. Heft 1 [p. 45—98]. Taf. IV—VIII.
14. A. WEISMANN, Die nachembryonale Entwicklung der Musciden nach Beobachtungen an *Musca vomitoria* und *Sarcophaga carnaria*. 1864. Diese Zeitschr. Bd. XIV. p. 187—336. Taf. XXI—XXVII.

### Erklärung der Abbildungen.

Die Tracheen sind durch blaue Farbe gekennzeichnet.  
Sämtliche Zeichnungen sind mit dem Zeichenapparate gemacht.

#### Buchstabenbezeichnung:

<i>cu</i> , Cuticula;	<i>trez</i> , Tracheenendzellen;
<i>haim<sub>1</sub></i> , hintere obere Imaginalscheibe des ersten Abdominalsegmentes;	<i>uaim<sub>1</sub></i> , untere Imaginalscheibe des ersten Abdominalsegmentes;
<i>hp</i> , Hypodermis;	<i>ums</i> , untere Mesothorakalscheibe;
<i>n</i> , Nerv;	<i>umt</i> , untere Metathorakalscheibe;
<i>omt</i> , obere Metathorakalscheibe;	<i>vaim<sub>2</sub></i> , vordere obere Imaginalscheibe des zweiten Abdominalsegmentes.
<i>op</i> , obere Prothorakalscheibe;	
<i>tr</i> , Trachee;	

#### Tafel IX.

Fig. 1. Stück der Hypodermis einer Larve im jüngsten Stadium mit der Anlage der rechten unteren Metathorakalscheibe. Vergr. 1300fach.

Fig. 2. Stück der Hypodermis derselben Larve mit der Anlage der linken oberen Metathorakalscheibe. Vergr. 1300fach.

Fig. 3. Rechte untere Metathorakalscheibe einer etwas älteren Larve und die mit ihr zusammenhängenden Nerven; *onv* und *unv* die beiden Nerven, welche die obere und untere Imaginalscheibe verbinden. (Die übrigen Buchstaben sind im Texte erklärt, v. p. 180.) Vergr. 450fach.

Fig. 4. Fünf Querschnitte (*A—E*) durch die linke untere Metathorakalscheibe einer um Weniges älteren Larve als jene von Fig. 1 und 2. Vergr. 600fach.

Fig. 5. Querschnitt durch die Hypodermiseinstülpung an der linken oberen Prothorakalscheibe, aus derselben Serie wie Fig. 4. Vergr. 400fach.

Fig. 6. Linke untere Metathorakalscheibe in Verbindung mit ihrer Trachee. Vergr. 600fach.

Fig. 7. Anlage einer rechten unteren Abdominalseibe. *fst*, Fußstummel. Vergr. 200fach.

Fig. 8. Anlage der rechten oberen Abdominalseibe. Vergr. 400fach.

Fig. 9. Rechte untere Abdominalseibe einer reifen Larve. Vergr. 170fach.

Fig. 10. Zwei Querschnitte durch eine Abdominalseibe (*aim*) einer reifen Larve. *A*, an der Wurzel, *B*, in der Tiefe der Scheibe. Vergr. 200fach.

Fig. 11. Zwei rechte obere Abdominalseiben. *sgr*, Grenze zwischen dem ersten und zweiten Abdominalsegmente. Vergr. 170fach.

# Beiträge zur Morphologie der männlichen Geschlechtsanhänge der Trichopteren.

Von

Dr. **Enoch Zander**

(Erlangen).

(Aus dem Zoologischen Institut in Erlangen.)

Mit Tafel X und 21 Figuren im Text.

Vor Jahresfrist veröffentlichte ich in dieser Zeitschrift eine eingehende Untersuchung über die Morphologie des männlichen Geschlechtsapparates der Hymenopteren (8), die zu dem interessanten Ergebnisse führte, dass die männlichen Genitalanhänge lediglich durch sekundäre Differenzirung eines einzigen Primitivzapfenpaares entstehen, das von der oralen Wand einer dem postsegmentalen Rande der zwölften Bauchschuppe benachbarten Genitaltasche vorwächst. Dadurch wurde die weitere Frage angeregt, ob dieses morphogenetische Resultat generelle Gültigkeit für sämtliche Hexapoden besitzt, oder ob die Kopulationsorgane derselben differenten Typen des morphologischen Aufbaues unterthan sind. Eine Lösung dieses Problems ist bisher nur von PEYTOUREAU (6) versucht worden. Seine Bemühungen scheiterten jedoch an dem offenkundigen Mangel sorgfältiger ontogenetischer Vorarbeiten, so dass die Frage nach der morphologischen Bedeutung der männlichen Geschlechtsanhänge bei den Insekten noch als eine offene bezeichnet werden muss. In Folge dessen schien es mir eine dankbare, wenn auch schwierige, Aufgabe zu sein, die männlichen Genitalapparate innerhalb anderer Insektengruppen einer eingehenden, auf vergleichend-anatomische und entwicklungsgeschichtliche Studien begründeten, morphologischen Analyse zu unterziehen.

Die Möglichkeit, ohne Zeitverlust binnen wenigen Wochen ein lückenloses entwicklungsgeschichtliches Material sammeln zu können, veranlasste mich, meine Aufmerksamkeit zunächst den männlichen Trichopteren zuzuwenden, deren Geschlechtsanhänge bisher noch niemals Gegenstand einer morphologischen Untersuchung gewesen sind.



PICTET (1) widmet denselben in seinem umfangreichen Werke über die Naturgeschichte und Anatomie der Phryganiden wenige dürftige Zeilen, da er nur die Keimstätten und ihre Ausführgänge genauer studirte. MACLACHLAN (2), dem wir eine ausgezeichnete systematische Bearbeitung der europäischen Trichopteren verdanken, beschreibt und zeichnet die Geschlechtsanhänge sämtlicher Arten sehr eingehend und genau, jedoch nur in so weit sie, das Hinterleibsende am unverletzten Thiere überragend, bequeme Merkmale zur Unterscheidung der Species bieten. Über den Bau des ganzen Apparates, geschweige denn über seinen morphologischen Werth, giebt er keinen Aufschluss.

Diese spärlichen Angaben früherer Autoren reichen in keiner Weise aus, uns eine klare Vorstellung von der Organisation der Geschlechtsanhänge der Trichoptera zu verschaffen. In Folge dessen musste ich naturgemäß zunächst die fertigen Apparate studiren, bevor ich die Frage nach ihrer morphologischen Bedeutung aufwerfen konnte. Dank dem liebenswürdigen Entgegenkommen meines verehrten Lehrers, Herrn Prof. Dr. FLEISCHMANN, war es mir möglich, ein reichhaltiges und zum Theil sehr kostbares Material untersuchen zu können, so dass meine Studien rasch zu einem höchst befriedigenden Abschlusse gelangten.

### I. Der Bau des fertigen Apparates.

Das Studium der fertigen Apparate offenbart uns eine wunderbar mannigfaltige und entzückende Formenwelt. Aber trotz der ungeheuren specifischen Variationen gelingt es bei sorgfältiger Vergleichung stets, die männlichen Genitalanhänge der Trichopteren auf ein Grundschema zurückzuführen, das ich skizziren will, nachdem ich eine kurze Schilderung des abdominalen Hautskelettes gegeben habe.

Das lateral mehr oder weniger stark komprimirte Abdomen ist vom Thorax nicht durch eine tiefe Einschnürung abgegliedert, sondern sitzt demselben breit an. Die Chitinhülle desselben, aus zehn deutlich unterscheidbaren Segmentringen zusammengesetzt, ist in der vorderen und hinteren Region des Abdomens ungleichförmig entwickelt, da die ersten acht Chitinringe eine andere Gliederung und Chitinisirung erkennen lassen, als die beiden letzten<sup>1</sup>. Während dem ersten Abdominalsegment ein ventraler Halbring fehlt, ist die Cuticula der folgenden sieben Segmente (V—XI) gleichförmig in je eine

<sup>1</sup> Ich zähle, wie in meinen früheren Arbeiten, auch hier stets nach Körpersegmenten, also 1.—10. Abdominalsegment gleich IV.—XIII. Körpersegment.

Bauch- (Sternit) und Rückenschuppe (Tergit) differenzirt, die schwach chitinisirt und höchstens durch eine präsegmentale und laterale Leiste versteift sind. Breite, reichgefaltete Lateralmembranen (Pleuralhäute) spannen sich zwischen den lateralen Rändern der Bauch- und Rückenschuppen; dieselben sind jedoch nicht wie bei den Hymenopteren nischenartig unter die Rückenschuppen eingeschlagen, sondern liegen frei zu Tage und tragen die den Dorsalplatten genäherten kleinen Stigmen.

Wesentlich anders sind die beiden letzten Segmentringe gebaut. Der am unverletzten Thiere größtentheils unter dem elften verborgene Chitingürtel des zwölften Segmentes tritt uns am macerirten Abdomen in der Regel als ein allseitig stark chitinisirter Ring entgegen, der, durch eine kräftige Präsegmentalleiste gefestigt, jeglicher Gliederung in Rücken- und Bauchschuppe ermangelt. Diese eigenartige Bildung des zwölften Segmentringes entspricht den engen physiologischen Beziehungen zum Genitalapparate, indem seine Innenwand dem gesammten Muskelsystem der Geschlechtsanhänge eine feste Ansatzfläche bieten muss. Auch das Analsegment spielt bei der Begattung eine wichtige Rolle und ist dieser Funktion entsprechend modificirt. Während dasselbe bei den Hymenopteren, meist vollkommen membranös, sammt der rudimentären zwölften Rückenschuppe unter der elften verborgen liegt, überragt es bei den Trichopteren das Hinterleibsende weit. Seine ventrale Wand bleibt fast ausnahmslos weichhäutig, die dorsale Hälfte dagegen chitinisirt in der Regel sehr stark und ist über den After als langer Schnabel oder in Form zweier Fortsätze (*Appendages intermediales* nach MACLACHLAN) ausgezogen. Der lateralen Segmentwand sind außerdem oft mächtig entfaltete Anhänge gelenkig eingefügt (*Appendices anales*, *Appendages superiores*, MACLACHLAN).

Der Geschlechtsapparat unterscheidet sich wesentlich von dem Stiel der Hymenopteren. Betrachtet man das Abdomen nicht von der Seite, sondern von hinten, so sieht man ventral unter dem Aftersegmente in eine weite, von dem postsegmentalen Rande des zwölften Segmentringes und der ventralen Afterlippe sich mehr oder weniger tief in das Abdomen einsenkende Tasche hinein, die ich die Penistasche nenne. Aus der Tiefe dieser Penistasche ragt der Penis generell in Form eines langen fingerförmigen Anhanges, Stammstück, hervor, dessen distales Ende in, oft stark entwickelte, sekundäre Endäste gespalten sein kann, während dem inneren lateralen Rande derselben mehr oder weniger mächtige Klammer-

apparate, die Valvae, aufsitzen. Ob dieselben den gleichnamigen Stücken am Geschlechtsapparate der Hymenopteren homolog sind, wird die weitere Untersuchung lehren<sup>1</sup>.

Der Bauplan des Kopulationsapparates der Trichopteren ist also höchst einfach. Trotzdem bedarf es oft mühsamer Studien, denselben zu erkennen, da Form und Ausbildung der einzelnen Theile des Geschlechtsapparates selbst bei nahestehenden Arten großen spezifischen Variationen unterliegen, deren genaue Kenntniss für den Systematiker von unschätzbarem Werthe ist, wie MACLACHLAN (2) gezeigt hat. Da es nicht im Interesse dieser Untersuchung liegt, diese Formeigenthümlichkeiten genau zu beschreiben, habe ich dieselben in mehreren Tabellen übersichtlich zusammengestellt und beschränke mich an der Hand derselben sowie einiger Figuren auf eine zusammenfassende und vergleichende Schilderung.

Nach der Gestalt und Chitinisirung ihrer Komponenten kann man die Geschlechtsapparate aller von mir untersuchten Trichopteren ohne Zwang in zwei der Artenzahl nach sehr ungleich

---

<sup>1</sup> Die in der Leibeshöhle liegenden Hoden, Vasa deferentia und Anhangsdrüsen sind schon von PICTET (1) für *Phryganea striata* genauer beschrieben worden. Die Geschlechtsorgane von *Limnophilus bipunctatus*, deren Entwicklung ich beiläufig verfolgte, sind ganz ähnlich gebaut. Die paarigen Hoden, aus mehreren, von zartem Bindegewebe umhüllten Lappen bestehend, liegen in eine dicke Fettkörpermasse eingebettet im achten Segmente. Kurze, von den einzelnen Hodenlappen ausgehende Kanälchen vereinigen sich noch innerhalb des Fettpolsters zu einem engen Vas deferens (Canal déférent, PICTET), das unter mehrfachen Biegungen bis an die hintere Grenze des zehnten Segmentes zieht, um von hier unter Bildung einer rückläufigen Schlinge wieder bis in die Nähe des Hodens zu verlaufen. Etwa in der Mitte des neunten Segmentes münden beide Vasa deferentia in die Ausführungsgänge zweier langer stark geschlängelter Anhangsdrüsen (Vaisseaux spermatiques, PICTET) ein. Von der Einmündungsstelle der Vasa deferentia an biegen sich die Ausführungsgänge der Anhangsdrüsen ventral um und scheinen nach kurzem getrennten Verlaufe in einen unpaaren, anal ziehenden Kanal überzugehen. Auf Querschnitten erkennt man jedoch, dass beide Gänge auch hier vollkommen gesondert neben einander liegen und nur äußerlich von einer gemeinsamen Hülle quergestreifter Ringmuskeln überzogen sind. Innerhalb dieser Muskelscheide sind beide Ausführungsgänge bis zur vorderen Grenze des zehnten Segmentes zu verfolgen, wo sie in den Ductus ejaculatorius einmünden. Auch dieser ist in seiner oralen Hälfte bis an die Basis des Penis von einer außerordentlich dicken Ringmuskellage umhüllt, so dass er stark aufgetrieben erscheint, was PICTET offenbar dazu veranlasste, diesen Abschnitt des Ductus ejaculatorius als Samenblase (vésicule séminale) zu bezeichnen. Sobald der Ductus ejaculatorius in den Penis eintritt, schwindet seine Muskelhülle vollständig, und er zieht als enger Kanal (conduit éjacatoire, PICTET) zur Spitze des Penis.

große Gruppen ordnen. Die eine dieser Klassen wird durch die Familie der *Limnophiliden* repräsentirt, während sich in der anderen sämtliche übrigen Trichopteren vereinigen lassen,

## 1. Die Geschlechts

Tabelle I.

Species	XIa	XII	Penistasche	Valvae
<i>Glyptotaelius pellucidus</i>	mit 2 Zähnenhöckern	einheitlicher, dorsalschmaler, ventral und besonders lateral breiterer Ring	trichterförmig, der weitere Randabschnitt gegen den oralen engeren Theil scharf abgesetzt, ersterer membranös, letzterer stark chitinisirt	niedrig, breit, den lat. Rand der Penistasche umsäumend, lang u. dicht behaart
<i>Grammotaulus atomarius</i>	ohne Zähnenhöcker			den lat. Taschenrand überragen jederseits 2 niedrige Fortsätze, behaart
<i>Anabolia nervosa</i>				auf breiter Basis ein längerer, behaarter, eckiger Fortsatz
<i>Anabolia laevis</i>				ganz niedriger Saum, erhebt sich dors.-lat. zu je einem längeren dünnen Fortsatz
<i>Stenophylax luctuosus</i>	Zähnenregion breit bündelartig			niedriger behaarter Saum mit einem dorsal gerichteten Zacken
<i>Halesus tessellatus</i>	mit unpaaren Zähnenhöcker			niedriger Saum, behaart mit schräg anal-dors. gerichteten Zacken von unregelmäßiger Gestalt
<i>Drusus alpinus</i>				groß, stumpfspitzig, wenig dors.-anal gerichtet, kurz behaart
<i>Chaetopteryx villosa</i>				spitzige, langbehaarte Zapfen, unbeweglich, von XII nicht abgesetzt
<i>Eclipsiopteryx guttata</i>	ohne Zähnenhöcker			groß, stark chitinisirt, kurz behaart, schräg anal-dorsal gerichtet
<i>Pelostomis sudetica</i>				groß, schräg anal-dorsal gerichtet, schwach behaart
<i>Apatania fimbriata</i>				groß, stark, mit längerem dorsalen Fortsatz, lang behaart

unbeweglich, von XII durch eine schmale Leiste abgesetzt

unbeweglich, von XII durch eine Leiste deutlich abgesetzt



<i>Lemmophilus</i>	<i>XIa</i>	<i>XII</i>	Penistasche	Valvae	
<i>flavicornis</i>	ohne Zähnhöcker	} dorsal schmaler, ventral und besonders lateral breiter Ring	} trichterförmig, der erweiterte Randabschnitt gegen den engeren oralen Theil scharf abgesetzt, ersterer membranös, letzterer stark chitinisirt	niedriger Saum, am dorsalen Rande erhebt sich gegen den After ein kurz behaarter Fortsatz	
<i>stigma</i>	} Zähnhöcker auf vorspringender Nase			eckig, schräg anal-dorsal gerichtet, distal ausgebuchtet	
<i>borealis</i>				basal breit, distal schmal, lang behaart	
<i>rhombicus</i>				niedrig, in einen kurzen medialen Fortsatz ausgezogen, lang behaart	
<i>lunatus</i>				} unpaarer medialer Zähnhöcker	niedrig, den lateralen Taschenrand umsäumend, gegen den After zu wenig erhoben, behaart
<i>subcentralis</i>					niedriger Saum, dorsal in einen längeren gebogenen Fortsatz ausgezogen, behaart
<i>nigriceps</i>	ohne Zähnhöcker			unbeweglich, von <i>XII</i> nicht abgesetzt, sondern die Wand von <i>XII</i> setzt sich direkt in einen breiten Anhang fort, der in einen kurzen dorsalen Haken ausgezogen und kurz behaart ist	
<i>politus</i>	} mit Zähnhöcker auf vorspringender Nase			} mit dors. med.-analer Nase	niedriger Saum, der sich zu schräg dors.-anal Forsätzen erhebt, lang behaart
<i>decipiens</i>					niedriger Saum mit dorsal, dicht behaartem Fortsatz
<i>auricula</i>	kleiner, unpaarer Wulst mit Zähnhöcker			unbeweglich, <i>XII</i> setzt sich direkt in einen 2zipfelförmigen breiten Anhang fort, schwach behaart	
<i>bipunctatus</i>	paarige Zähnhöcker			niedriger Saum, von <i>XII</i> deutlich abgegrenzt, unbeweglich, behaart	
<i>griseus</i>	ohne Zähnhöcker			unbeweglich, von <i>XII</i> nicht abgegrenzt, groß, eckig, dors.-anal gerichtet, kurz behaart	
<i>vittatus</i>	mit kleinem Zähnhöcker			unbeweglich, von <i>XII</i> deutlich abgegrenzt, lang spitzig, schräg anal-dors. gerichtet, schwach behaart	

unbeweglich, von *XII* durch eine schmale Leiste deutlich abgegrenzt

unbeweglich, gegen *XII* deutlich abges.

M = medialer Endast — Penis — L = laterale Endäste	XIIIe XIIIa — Fortsätze	Appendices anales
dorsaler Ast von <i>L</i> kurz und dicht, analer lang behaart, <i>M</i> u. <i>L</i> gleich lang	lang, fingerförmig	groß, eckig, anal. Rand leicht ausgebuchtet, gezähnt. Haftzähne beweglich, behaart
beide Äste von <i>L</i> dicht behaart, <i>M</i> und <i>L</i> gleich lang	kurze, kegelförmige Fortsätze	breit, keulenförmig, stark nach lat. konvex gekrümmt. Haftzähne beweglich, außen behaart
<i>L</i> länger als <i>M</i> , analer Ast von <i>L</i> geringelt, zahlreiche längere Borsten tragend, dorsaler Ast m. 3 Borsten	lang, gerade, stumpfspitzig abgeplattet	löffelartig, mit ventral abgeschrägter analer Kante, stark nach lateral konvex gekrümmt, beweglich, außen behaart
<i>M</i> u. <i>L</i> gleich lang, analer Ast von <i>L</i> m. dichtem Randborstenbesatz, dorsaler Ast gezähnt	klein	groß, löffelartig, ventral-medialer Rand mit Haftzähnen, stark nach lateral konvex gekrümmt, beweglich
<i>M</i> länger als <i>L</i> , analer Ast von <i>L</i> lang besetzt, dorsaler Ast lang bedornt	spitzig	rundlich, außen behaart
<i>M</i> u. <i>L</i> gleich lang, analer Ast v. <i>L</i> geringelt und mit langen Randhaaren, dorsaler Ast mit wenigen starken Borsten besetzt	lang, fingerförmig, ventral gebogen	groß, ohrförmig, distaler Rand ventral abgeschragt, außen lang behaart, beweglich
<i>M</i> länger als <i>L</i> , anal. Ast von <i>L</i> mit langen, dünnen, dorsaler mit kurzen starken Borsten	kleine, spitz gekrümmte Häkchen	groß, gehöhlt, länger als breit, außen kurz behaart, beweglich
<i>M</i> länger als <i>L</i> , Äste von <i>L</i> undeutlich geschieden, mit kurzen Borsten	lang, dorsal gebogen	groß, ohrförmig zugespitzt, außen lang behaart, beweglich
<i>M</i> und <i>L</i> gleich lang, <i>L</i> am Ende löffelartig verbreitert mit einer Gruppe kürzerer und längerer Borsten	zugespitzte Stäbe	breit, gehöhlt, abgerundet, außen lang behaart, beweglich
<i>L</i> länger als <i>M</i> , <i>L</i> distal dicht behaart und mit 3 langen, gekrümmten Borsten	niedrige, ventr. gerichtete Häkchen	lang, schmal, nach abwärts gebogen, schwach behaart, beweglich
<i>L</i> länger als <i>M</i> , <i>L</i> distal spiralig gedreht, behaart	lang, breit, mit aufwärts gekr. Spitze	groß, rundlich, medial stark konkav, außen behaart, beweglich
<i>L</i> länger als <i>M</i> , <i>L</i> am Ende spiralig gedreht mit mehreren Längsreihen kleiner Zähnchen	lang, mit ventr. gerichteter stumpfer Spitze	XIIIa formähnlich, behaart, beweglich
<i>M</i> länger als <i>L</i> , <i>M</i> weites Rohr am Ende mit 3 abwärts gerichteten Dornen, <i>L</i> säbelf. stark dorsal gebog. dünne Stäbe mit Endborsten	sehr niedrig	lang, behaart, stark dorsal gerichtet, behaart

analer Ast von *L* länger als der dorsale

laterale Penis-Endäste am Ende gegabelt

medialer Endast des Penis enges Rohr mit deutlich abgegliedertem Endstück

fingerförmiges, membranöses, schweißbares Stammstück, distal in drei starke Endäste gespalten, von denen eine ventral-medial steht und die Mündung des Ductus ejaculatorius trägt, während die beiden anderen denselben dors.-lat. flankieren. Der enge Ductus ejaculatorius reicht tief in die Leibeshöhle hinein und ist hier von einer dicken Ringmuskellage umhüllt

vollkommen membranös

Wie ein Vergleich der Tabellen I und II mit den folgenden deutlich zeigt, sind die Geschlechtsapparate der Limnophiliden gegenüber allen anderen Trichopteren durch folgende gemeinsame Merkmale gekennzeichnet. Die Penistasche besitzt ausnahmslos die Form eines Trichters (Textfig. 1, 2), dessen Wand zwei Zonen verschieden starker Chitinisierung unterscheiden lässt. Während

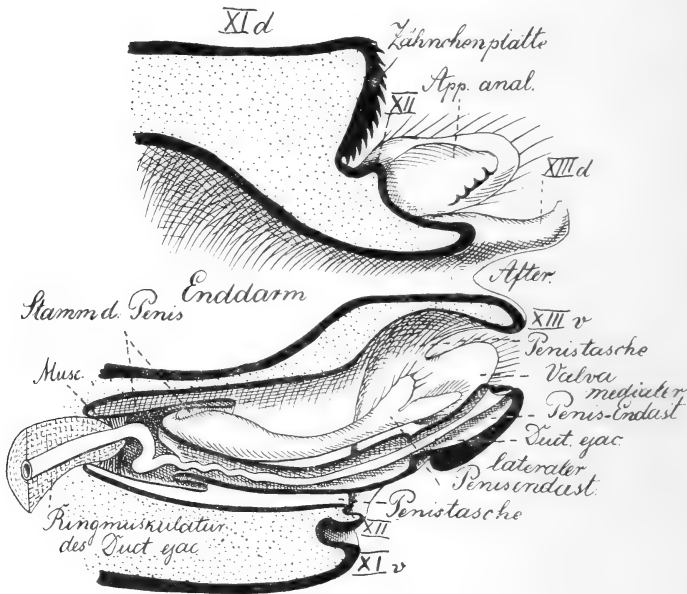

Textfig. 1.

Kombinierter Längsschnitt durch das Hinterleibsende eines Limnophiliden, schematisirt.

nämlich der erweiterte Randabschnitt (Textfig. 2 a Pt 1) dünnwandig und nachgiebig ist, chitinisirt der mehr oder weniger tief in die Leibeshöhle hineinreichende engere orale Theil der Tasche (Textfigur 2 Pt 2) sehr stark und bildet einen gegen die schwächere Randzone durch Ringfurchen scharf abgesetzten starrwandigen Cylinder (Textfig. 2). Mit dieser eigenartigen, in keiner anderen Trichopterenfamilie wiederkehrende Ausbildung der Penistasche steht die Organisation des Penis (Textfig. 2 a) bei den Limnophiliden in engster Korrelation. Da die Penistasche zum größten Theile stark chitinisirt ist, bleibt das Stammstück (Textfig. 2 a) des Penis vollkommen membranös und erhebt sich vom Grunde der Penistasche etwa bis zur analen Grenze des starrwandigen Abschnittes derselben als



ein äußerst zartwandiger fingerförmiger Sack (Textfig. 2 a), so dass es an macerirten Präparaten in Folge seiner schwachen Chitinisierung kaum zu erkennen ist. Dagegen fallen die drei langen kräftigen Endäste (Textfig. 2 a), die dem Stammstücke distal aufsitzen, stets in die Augen. Dieselben sind derart auf der Spitze des Stammstückes angeordnet, dass sich ventral-medial ein kräftiger, vom Ductus ejaculatorius (Textfig. 2 a, m) durchzogener Chitinstab, der mediale Endast, erhebt, den dorsal-lateral jederseits ein lateraler Endast flankiert (Textfig. 2 a, l).

Diese Stellung (Textfig. 2 a) zeigt der Penis nur bei der Begattung, wenn das Stammstück, durch Steigerung des intra-abdominalen Druckes geschwellt, die Endäste über den Taschenrand vorgeschoben hat. In den Präparaten sehen wir jedoch gewöhnlich nur die Ruhelage. Dann liegt das Stammstück, wie die Textfiguren 1 und 2 b deutlich erkennen lassen, in der Tiefe der Penistasche zusammengefaltet, so dass die Basis der Endäste in einer ins Lumen des Penisstammes sackartig eingestülpten Tasche steckt.

Während das membranöse Stammstück des Penis nichts Interessantes bietet, tritt die Form, besonders der lateralen Endäste, in unerschöpflichen Varianten auf. Nur in seltenen Fällen gerade, in der Regel mit der Spitze leicht dorsal gebogen, sind diese Gebilde meistens von gleicher Länge (Tab. I und II). In wenigen Fällen überragen die lateralen Endäste den medialen (*Limnophilus bipunctatus*, *griseus*, *borealis*, *auricula*; *Anabolia laevis*). Bisweilen ist das Verhältnis auch umgekehrt (*Limnophilus vittatus*, *politus*, *nigriceps*, *lunatus*; *Stenophylax luctuosus*; *Halesus tessellatus*; *Drusus alpinus*; *Chaetopteryx villosa*).

Der mediale Endast ist bei den meisten Limnophiliden verhältnismäßig gleichförmig gebaut, indem er sich aus verbreiterter Basis nach der Spitze zu allmählich verjüngt, um meist mit einer

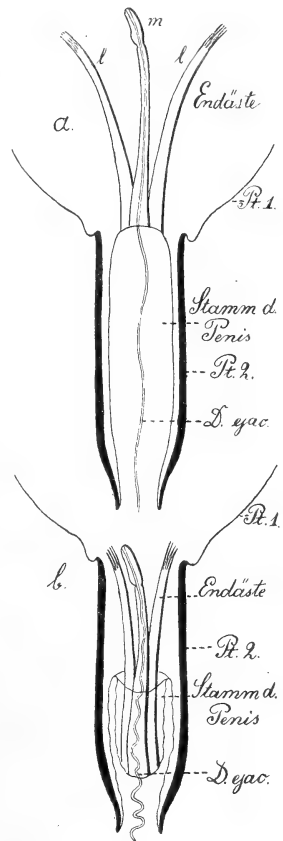

Textfig. 2.  
Penistasche und Penis der Limnophiliden. Schema. a, Penis, ausgestülpt; b, Penis in Ruhelage. Pt, Penistasche.

durch eine Ringfurche deutlich abgesetzten und erweiterten Kappe (Textfig. 1) zu endigen. Nur bei wenigen Limnophiliden zeigt der mediale Ast eine von diesem Schema abweichende Gestalt. So bildet derselbe z. B. bei *Limnophilus vittatus* (Tab. II) und *Chaetopteryx villosa* (Tab. I) ein weites Rohr, das bei ersterem am Ende mit drei langen ventralen Haken bewehrt und bei letzterem in zwei lange Zipfel ausgezogen ist.

Die lateralen Endäste dagegen sind sehr verschieden gestaltet, bald einfache Stäbe, bald am Ende verbreitert und gegabelt.

Einige der interessantesten Formen, die ich in der Textfig. 3 zusammengestellt habe, will ich kurz beschreiben. Bei *Apatamia fimbriata* (k) einfache glatte und gerade Stäbe sind die lateralen Endäste von *Chaetopteryx villosa* (i) und *Limnophilus vittatus* (h) leicht gebogen und am Ende in



Textfig. 3.

Laterale Endäste verschiedener Limnophiliden. 25:1.

Borsten aufgelöst. Die Arten *Limnophilus bipunctatus* und *griseus* (g) sind gekennzeichnet durch die spiralig aufgedrehten langen Endstücke der Lateraläste, während *Stenophylax luctuosus* (f) u. a. distal löffelartig verbreiterte Anhänge besitzen. In den weitaus meisten Fällen sind dieselben jedoch am Ende nicht bloß verbreitert, sondern zugleich in einen gerade anal und einen mehr oder weniger stark dorsal gerichteten Ast gespalten, die beide in spezifisch verschiedener Weise mit steifen Borsten oder langen Haaren besetzt sind. Dabei lassen sich zwischen einfach keulenförmig verbreiterten und tief gabelspaltigen Ästen alle erdenkliche Abstufungen und Modifikationen beobachten. So ist zum Beispiel das distale Ende der lateralen Endäste von *Limnophilus decipiens* (e) lediglich stark verbreitert, aber der bei anderen Arten gleichmäßige Borstenbesatz ist auf ein anales und dorsales Büschel lokalisiert, während bei *Limnophilus politus* (d) ein seichter Einschnitt zwei kurze Vorsprünge sondert. Bei anderen Arten, *Limnophilus nigriceps* (c), wachsen beide Gabeläste lang aus, oder entwickeln sich ungleichartig, indem bald der dorsale (*Anabolia*

*nervosa*, *b*), bald der anale Gabelast (*Limnophilus rhombicus*, *a*) länger vorragt.

Ganz anders als bei den übrigen Trichopteren sind schließlich die Valvae der Limnophiliden gebaut. Während dieselben bei jenen mächtig entfaltet sind und einen hohen Grad der Beweglichkeit besitzen, ermangeln sie bei den Limnophiliden fast jeder funktionellen Bedeutung, indem sie (Fig. 1 *V*) gewissermaßen nur als Randverzierungen den ganzen lateralen Rand der Penistasche in Form einer niedrigen Erhebung umsäumen, die an spezifisch bestimmten Stellen einen kurzen verschieden gestalteten Fortsatz treibt (Fig. 1 *V*). Irgend welche Bewegungen können die Valvae bei den Limnophiliden nicht ausführen, da sie starr mit der Wand des zwölften Segmentes verbunden sind (Fig. 1 *V*) und ihnen jede Muskulatur fehlt. Nur eine an ihrer lateralen Basis (Fig. 1 *XII*) hinziehende verdickte Leiste pflegt die Grenze gegen das zwölfte Segment anzuzeigen. Fehlt auch diese, wie bei *Chaetopteryx villosa* (Tab. I), *Limnophilus nigriceps*, *auricula*, *griseus* (Tab. II), so setzt sich die Chitindecke des zwölften Segmentes direkt in die der Valvae fort. Die mediale Wand der Valvae geht ohne sichtbare Grenze in die Membran der Penistasche über (Textfig. 1).

Zu diesen Eigenthümlichkeiten der Geschlechtsanhänge selbst gesellen sich Modifikationen der benachbarten Hautskelettelemente. Vor allen Dingen fällt die meist mächtige Entfaltung des Aftersegmentes und seiner Appendices auf. Während die ventrale Wand des dreizehnten Segmentes stets vollkommen membranös bleibt, ist die Rückenschuppe in der Regel in zwei lange, stark chitinisirte Fortsätze ausgezogen, die, gegen den zwölften Segmentring durch eine Zone schwächerer Chitinisirung abgesetzt, den After weit überragen (Textfig. 1 *XIII d*, Fig. 1 *XIII d*). In Form und Ausbildung eben so variabel wie die Theile des Geschlechtsapparates, fehlen diese Fortsätze nur in verschwindend wenigen Fällen (*Glyphotaelius pellucidus*, Tab. I, *Limnophilus vittatus*, Tab. II, *Ecclipsiopteryx guttata* Tab. I). Lateral werden die Supraanalfortsätze durch die Appendices anales (Fig. 1 *Aa*) verdeckt, die in ihrer meist mächtigen Entwicklung ein typisches Merkmal der Limnophiliden bilden. Dieselben spielen bei der Begattung eine wichtige Rolle, weil sie die den Valvae anderer Trichopteren zukommende Funktion als Klammerorgan übernommen haben, wozu sie ihr Bau vorzüglich geeignet erscheinen lässt. Die Appendices bilden flache, muldenförmige Anhänge, deren konkave mediale Wand vielfach durch in spezifischer

Weise angeordnete Chitinzähne oder Zähnchenreihen ausgezeichnet ist, während die konvexe Außenseite ein mehr oder weniger dichtes Haarkleid trägt (Textfig. 4). Morphologisch lassen sich die Appendices vielleicht den Analtastern mancher Hymenopteren vergleichen.

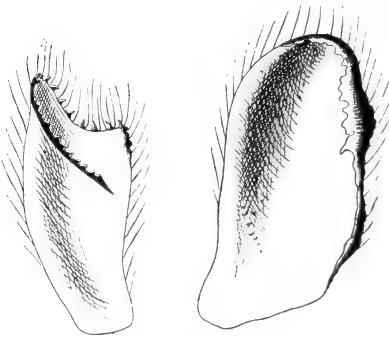

a Textfig. 4. b

Appendices anales von der Innenseite gesehen. 25:1.

a, *Limnophilus flavicornis*; b, *L. rhombicus*.

Der zwölfte Segmentring ist bei den Limnophiliden dorsal stets sehr schmal und spangenartig, ventral und besonders lateral breit entwickelt.

Eine nur den Männchen mancher Limnophiliden eigenthümliche Bildung trägt die elfte Rückenschuppe. Nahe dem postsegmentalen Rande derselben erhebt sich nämlich eine in der Regel unpaare, mediane Vorwölbung (Textfig. 1), die dicht mit schwarzen Chitinzähnchen bedeckt

ist. Bisweilen stehen die Zähnchen am Ende eines anal lang vorgezogenen Rüssels (*Limnophilus decipiens*, *stigma*, *borealis* Tab. II), während sie bei *Glyphotaelius pellucidus* (Tab. I) und *Limnophilus bipunctatus* (Tab. II) paarige Erhebungen der postsegmentalen Rückenschuppenwand überziehen. Anderen Limnophiliden fehlt dieser Charakter allerdings vollständig (*Grammotaulius atomarius*, *Anabolia*, *Apatania fimbriata* Tab. I, *Limnophilus flavicornis*, *nigriceps*, *griseus* Tab. II).

Gelegentliche Beobachtungen über die Lageveränderung der Theile des Geschlechtsapparates bei der Begattung glaube ich bei der Mangelhaftigkeit unserer Kenntnisse hier anschließen zu dürfen. Nachdem Männchen und Weibchen die Hinterleibsspitze einander genähert haben, wobei ersteres seine Flügel fest an die des Weibchens legt, tritt ein mächtiges Muskelpaar (Textfig. 5, 4) in Aktion, das mit breiter Fläche dem präsegmental-lateralen Rande des zwölften Segmentes inserirend neben dem Enddarm schräg dorsal an die Basis der Appendices und der Rückenschuppenfortsätze des Aftersegmentes zieht. Dem Zuge dieser Muskeln folgend werden die Fortsätze gegen die ventrale, die Appendices gegen die laterale Wand des vorragenden weiblichen Aftersegmentes gedrückt. Dabei umklammern die Appendices die Hinterleibsspitze vermöge der ihrer Innenwand aufsitzenden Zähnchen so fest, dass bei dem Versuche, die Thiere während der Kopulation zu trennen, eher der Hinterleib zerreißt, als dass sich die Appendices lösen. Während Appendices und Fortsätze das weibliche Abdomen seitlich und ventral fassen, wird gleichzeitig die dorsale Fläche desselben gegen die Zähnchen der elften Rückenschuppe gepresst (Textfig. 6). Sind beide Thiere fest mit einander verbunden, so wird durch ein zweites, weit schwächeres

Muskelpaar (Textfig. 5, 1), das vom ventral-lateralen Rande des zwölften Segmentrings an die ventral-orale Basis der Penistasche strahlt, der starre Taschen-  
 theil Dank der membranösen Beschaffenheit des Randabschnittes bis über den  
 postsegmentalen Rand des zwölften Segmentes vorgeschoben (Textfig. 6). Gleich-  
 zeitig neigt sich das orale Ende der Penistasche ventral herunter, so dass der  
 Penis anal-dorsal ragt (Textfig. 6). Tritt jetzt die Körperflüssigkeit in den weich-  
 häutigen Stammtheil des Begattungsgliedes ein, so schwillt derselbe an und  
 schiebt die Endäste weit über den Taschenrand vor (Textfig. 6). In Folge ihrer  
 schräg aufwärts gerichteten Stellung gleiten dieselben, an die ventrale Wand des

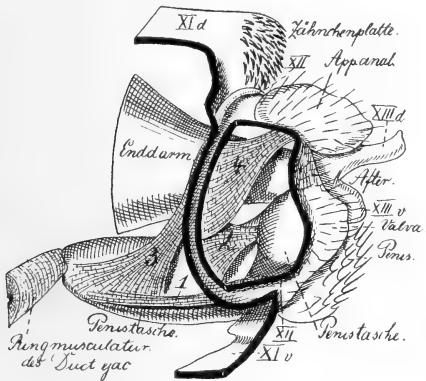

Textfig. 5.

Das Muskelsystem des Geschlechtsapparates von *Limnophilus bipunctatus*. Nach einem Konstruktionsmodelle gezeichnet. Ca. 25:1.

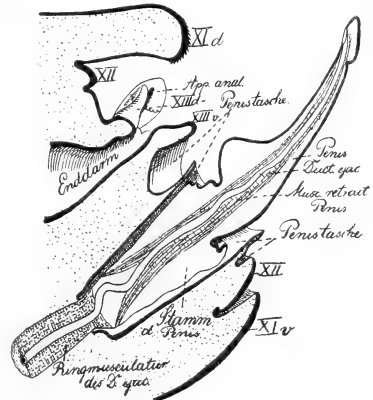

Textfig. 6.

Vorgestülpter Penis von *Limnophilus lunatus*. Kombiniertes Längsschnitt. 25:1.

Abdomens stoßend, leicht und sicher in die weite Scheide des Weibchens hinein. Da die Endäste auf der Spitze des membranösen Stammstückes sehr eng beisammen stehen, spreizen die beiden lateralen Anhänge in Folge der Schwellung des Penis beim Übergange aus der engen Penistasche in die Vagina aus einander und schmiegen sich mit ihren gegabelten Enden den seitlichen Höhlungen der Scheide fest ein, dadurch die Sicherheit der Verhängung noch erhöhend.

Lässt nach vollzogener Kopulation der Blutdruck nach, so werden zunächst die Endäste durch Muskelfasern, welche mit dem Ductus ejaculatorius (Textfig. 6) vom Grunde bis in die Spitze des Penis heraufsteigen, zurückgezogen. Gleichzeitig bringen zwei kräftige Muskelpaare die Penistasche wieder in die Ruhelage zurück. Das eine Paar (Textfig. 5, 2), das vom anal-lateralen Rande des starren Cylinders an die ventrale Hälfte des lateral-präsegmentalen Randes des zwölften Segmentes inserirt, zieht die Penistasche wieder in die Leibeshöhle hinein; das andere dagegen strahlt von der oberen Hälfte des lateralen Präsegmentalrandes an die ventrale Basis der Penistasche breit aus und hebt dieselbe wieder in die normale wagerechte Lage (Textfig. 5, 3), um während der Ruhe auch als Trageband derselben zu dienen.

2. Die Geschlechtsanhänge der Phryganeidae, Sericostomatidae, Leptoceridae, Hydrospychidae, Rhyacophilidae und Hydroptilidae.

Wesentlich anders als bei den Limnophiliden sind die Geschlechtsanhänge der übrigen Trichopteren gestaltet. Wenn man zunächst von allen Besonderheiten innerhalb der sechs in dieser Gruppe vereinigt

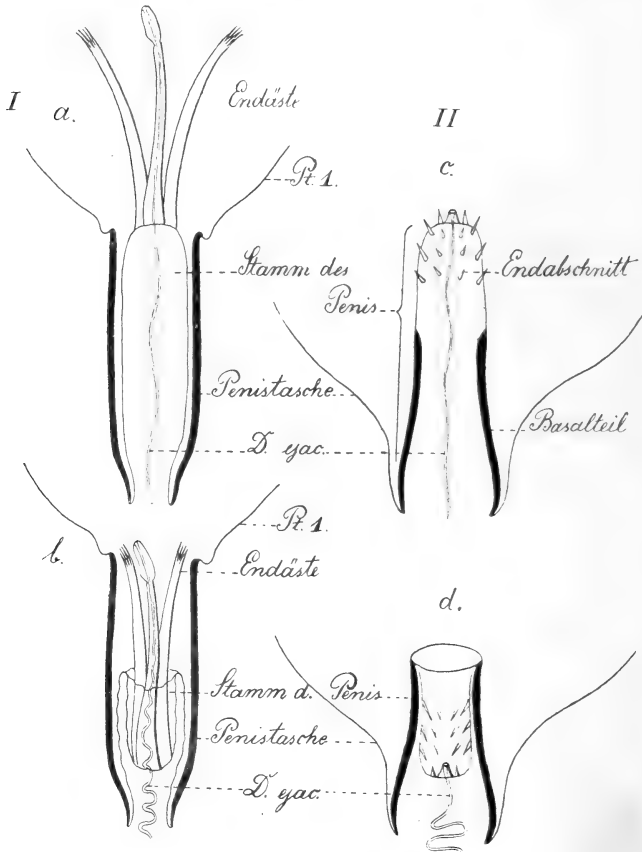

Textfig. 7.

Penistasche und Penis der Trichopteren. I, *Limnophilidae*; II, übrige Trichopteren; a, c, erigirt, b, d, zurückgezogen. Schemata.

ten Familien absieht, lassen sich nach Form und Chitinisierung der einzelnen Theile des Geschlechtsapparates folgende generelle Eigen- thümlichkeiten feststellen, die wir bei den Limnophiliden vergebens suchen.

Auch hier herrschen in der Chitinisirung die innigsten Beziehungen zwischen Penistasche und Penis, aber in umgekehrter Weise wie bei den Limnophiliden. Während die Penistasche der Limnophiliden (Textfig. 7 I) ausnahmslos die Form eines tiefen Trichters mit ungleichmäßig chitinisirter Wand hatte, bleibt dieselbe bei den übrigen Trichopteren, in ihrer Gestalt wechselnd, mit Ausnahme zweier, später zu besprechender lateraler Zonen, äußerst zart und dünnwandig (Textfig. 7 II), so dass sie an macerirten Präparaten oft schwer wahrgenommen werden kann. Dagegen chitinisirt das Stammstück des Penis (Textfig. 7 IIc) zum Theil sehr stark, indem es einen starrwandigen Basaltheil (Textfig. 7 IIc) und einen weichhäutigen Endabschnitt (Textfig. 7 IIc) unterscheiden lässt. Letzterer, wie bei den Limnophiliden (Textfig. 7 Ib), für gewöhnlich in das Lumen des Penis eingesenkt (Textfig. 7 IId), wird nur bei der Begattung durch den Druck der Körperflüssigkeit vorgestülpt (Textfig. 7 IIc) und durch Muskeln wieder zurückgezogen.

Die Ausbildung dieser beiden Zonen des Stammstückes unterliegt mannigfachen spezifischen Schwankungen. Vor allen Dingen ist der schwellbare Endabschnitt oft sehr wenig entwickelt, trotzdem aber immer deutlich nachweisbar.

Eine weitere Differenz im Bau des Penis gegenüber den Limnophiliden lässt ein Blick auf die schematischen Bilder der Textfig. 7 erkennen. Während dem Penis der Limnophiliden (Textfig. 7 Ia) stets drei mächtig entfaltete Endäste aufsitzen, können diese bei den anderen Trichopteren vollkommen fehlen, so dass oft nur das Stammstück ausgebildet ist. Sind Endäste vorhanden, was vielfach der Fall ist, so treten dieselben, in Form und Zahl sehr variabel, in Folge ihrer schwächlichen Entwicklung gegen den stark chitinisirten Stammtheil sehr zurück (Textfig. 7 IIc).

Kräftige Endäste auf einem vollkommen membranösen Stammtheile zeichnen also den Penis der Limnophiliden aus. Bei allen anderen Trichopteren dagegen ist das Stammstück auf Kosten der Endäste stark entwickelt.

Neben dem eigenthümlich gestalteten Penis fallen stets die mächtigen Valvae auf (Textfig. 8). Im Gegensatz zu den Limnophiliden, bei denen sie auf einer sehr primitiven Stufe der Entwicklung stehen, indem sie den ganzen lateralen Rand der Penistasche als niedrige, unbewegliche Gebilde umsäumen, sind sie bei den übrigen Trichopteren, mit Ausnahme der *Phryganeidae*, lang ausgewachsen und sitzen dem seitlichen Taschenrande mit einem schmalen Stiele an. Da sie

außerdem mit der Wand des 12. Segmentes durch eine breite und sehr dünne Chitinmembran verbunden sind, vermögen sie bestimmte Bewegungen auszuführen, die durch kräftige Muskeln regulirt werden. Diese Muskeln ziehen jedoch nicht in die Valvae hinein, sondern inseriren an basalen Fortsätzen derselben, die morphologisch nichts

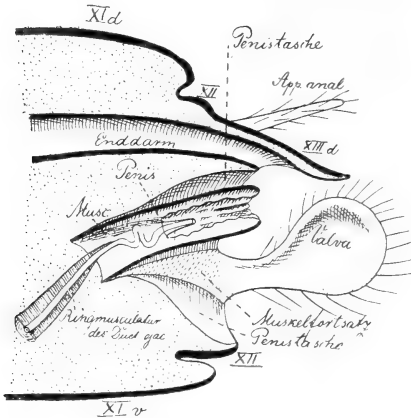

Textfig. 8.

Schema des Geschlechtsapparates der *Phryganeidae*,  
*Sericostomatidae* etc.

Anderes sind, als stark chitinierte Zonen der membranösen Wand der Penistasche. An der schematischen Textfig. 8 (schraffierte Zone) erkennt man sehr deutlich, dass die Innenwand der Valvae sich jederseits direkt fortsetzt in eine spitz auslaufende Partie der Penistasche. Kontrahiren sich die von der ventral-lateralen Fläche des zwölften Segmentes an diese Basalfortsätze ausstrahlenden Muskeln, so werden die Valvae

bei der Begattung gegen die seitliche Wand des weiblichen Abdomens gedrückt und umklammern das Thier sehr fest.

Mit der mächtigen Entfaltung der Valvae steht die schwache Entwicklung der Appendices anales in engstem Zusammenhange (Textfigur 8). Bei den meisten Limnophiliden außerordentlich kräftig ausgebildet, haben sie bei den übrigen Trichopteren jegliche Bedeutung als Klammerorgane verloren und können in Folge dessen oft vollständig fehlen (*Hydropsychidae*, *Rhyacophilidae*). Eine Ausnahme bilden auch hierin die *Phryganeidae*, deren Valvae in mancher Hinsicht noch an den Limnophilidentypus erinnern (Tab. III).

Das Aftersegment selbst ist, wenigstens in seiner supraanaln Hälfte, meistens sehr kräftig entwickelt als eine stark ventralanal vorspringende Chitinzunge (Textfig. 8 XIII d), die subanale Zone des 13. Segmentes dagegen nur in außerordentlich seltenen Fällen deutlich nachweisbar.

Der 12. Segmentring zeigt eine sehr verschiedene Gestalt, bald dorsal breit und ventral schmal, bald umgekehrt, ist er bisweilen sogar auf einen ventralen Halbring reducirt. Dem postsegmentalen Rande der elften Rückenschuppe fehlt schließlich bei allen hier in Frage kommenden Trichopteren eine mit Zähnen besetzte, höckerartige Erhebung.



Tabelle III. Phryganeidae.

Species	XII	Penistasecho	Valvae	Penis	XVII <sup>a</sup>	XVII <sup>b</sup>	Appendices anales
<i>Neuronia ruficrus</i>	allseitig an-nähernd gleich breit	flach, vollkommen membranös	überall annähernd gleich breit, nur dorsal etwas höher vorgezogen und lang behaart; ventromed. Innenfläche mit mehreren Reihen starker Zähne bewehrt; von der Innenseite des dorsalen verbreiterten Theiles ragt ein langer glatter Fortsatz anal	stark chitinisirter Basalthheil des Stammstückes anal-ventral vorgezogen; membranöser Endabschnitt halb so lang wie der basale Theil, Mündung des Ductus ejaculatorius von 2 starken Chitinflügeln lateral umstellt	nasenartig vorgezogen		lange behaarte Stäbe
<i>Phryganea grandis</i>	dorsal schmal, ventral und lateral breit	flach, membranös nur in der ventralen Partie Zonen starkerer Chitinkerablagerung	halbovalförmig mit einem ventralen u. lateralen Horn, die Innenseite des ventralen ist mit kräftigen Zähnen besetzt; von der Innenseite des later. Hornes ragt ein längerer gebogener Fortsatz dorsal, und ein mit 2 Chitinzähnen endigender Zapfen anal	membranöses Endstück u. starkwand. Basalthheil d. Stammstückes fast gleich lang; letzterer mit 2 langen ventralen Fortsätzen; Ductus ejaculatorius mündet in einen stärkeren dors. Chitinstab, um den sich ein niedriger Chitinzahn und 2 sichelförmige Stäbe gruppiren	2 kleine lang behaarte Schuppen	hintig	mächtig entfaltet, lang mit ventral-medial gebog. Spitzen, die dicht mit Borsten besetzt sind

umsäumen den lateralen-ventralen Rand der Penistaseche. Innenseite komplirt gebaut

weit. basaler Theil des Stammstückes stark chitinisirt, distaler membranös und schwellbar, die Mündung des engen Ductus ejac. umstehen niedrige Erhebungen

Tabelle IV.

Species	XII	Penistasche	Valvae
<i>Sericostoma personatum</i>	dorsal u. ventral schmal, lateral breit	bildet eine Ringfalte um die Penisbasis	keulenförmig, mit schmalem Stiele dem Taschenrande ansitzend, von der ventral-med. Basis ragt ein langer, sekund. Fortsatz anal. behaart
<i>Silo nigricornis</i>	»		groß, distal gespalten, Basis breit, Muskelfortsätze sehr lang
<i>Gocra pilosa</i>	dors. breit ventral u. lateral schmal	flach	ähnlich geformt wie bei <i>Silo</i> , aber breiter, Muskelfortsatz kurz
<i>Notidobia ciliaris</i>	»	bildet eine ventral weite, dorsal enge Ringfalte um die Penisbasis	wie bei <i>Sericostoma</i> gestaltet, mit ventral-basalem medialen Anhang
<i>Lasiocephala basalis</i>	ventral-lateral wenig breiter als dorsal	membranös, ventral wenig stärker chitinisirt als dorsal	lang, schmal, distal gespalten, mit basal-medialen, dorsal gerichteten und behaarten kurzen Ast; Muskelfortsatz reicht bis zum Grunde d. Penistasche

einheitlicher Ring

membranös, nur die an die mediale Valvae-Wand grenzenden Zonen zu starken, mit den Valvae verbundenen Muskelfortsätzen chitinisirt

groß, beweglich, dem lateralen Taschenrande angefügt, mit kräftigen Muskelfortsätzen

Diese Schilderung erschöpft den Formenreichtum der zweiten großen Trichopteren-Gruppe keineswegs, denn neben diesen generellen Merkmalen treten innerhalb der einzelnen Familien so viele charakteristische Eigenthümlichkeiten auf, dass meine Darstellung sich ins Ungemessene verlieren würde, wollte ich alle Beobachtungen genau berichten. Ich muss mich deshalb darauf beschränken, an der Hand einzelner Tabellen und Figuren die wesentlichsten Charaktere hervorzuheben.

### Phryganeidae (Fig. 2).

Während Penistasche und Penis, abgesehen von ihren specifischen in die Tabelle III eingetragenen Merkmalen, nicht von dem oben beschriebenen Typus abweichen, nehmen die Valvae in so fern eine vermittelnde Stellung zwischen den Limnophiliden und übrigen Trichopteren ein, als sie zwar weit complicirter gebaut sind wie bei

Sericostomatidae.

Penis	<i>XIIIe</i>	<i>XIIIId</i>	Appendices anales
basal u. distal wenig aufgetrieben, Ductus ejaculatorius mündet an der Spitze	langes, enges Rohr, stark chitinisirt, der schwellbare Endabschnitt wenig entwickelt nicht erkennbar	von <i>XII</i> nicht abgesetzt, uncusartig lang vorgezogen, am Ende gespalten	länglich, behaart
lang, gerade, Ductus ejaculatorius mündet an der Spitze		von <i>XII</i> deutlich abgesetzt, lang vorgezogen	2 Paar Anhänge, 1 Paar lateral, breit, den Appendices anal. entsprechend und 2 längere dorsale, von der Grenze zwischen <i>XII</i> und <i>XIII</i> entspringend
ventral gekrümmt, Ductus ejaculatorius mündet dorsal hinter der Spitze		keine Grenze zwischen <i>XII</i> und <i>XIII</i> , 2 sehr lange, wenig dorsal gebogene Fortsätze	2 Paar Anhänge wie bei <i>Silo</i> , dorsale länger als laterale
lang, stark ventral gebogen, Ductus ejaculatorius mündet hinter der Spitze an der dorsalen Wand		<i>XII</i> geht direkt in die uncusartige <i>XIIIId</i> über, die am Ende gespalten und ventr. gebogen ist	wie bei <i>Sericostoma</i> , aber kürzer
kürzeres, basal und distal ventral gebogenes Rohr		von <i>XII</i> abgegrenzt, aufwärts gebogene Nase	borstenbesetzte niedrige Wülste

klein, wenig auffallend

jenen, aber den ganzen lateralen Rand der Penistasche einfassen und kräftiger Muskelfortsätze entbehren (Fig. 2 *V*). Ihre Innenseite ist besonders bei *Phryganea grandis* (Tab. III) sehr reich differenzirt; charakteristisch und auffallend ist die reibeisenartige Ausbildung der ventralen Hälfte (Fig. 2 *V*). Da die Valvae sich ähnlich wie bei den Limnophiliden, offenbar nur passiv am Begattungsakt betheiligen, indem der weibliche Hinterleib gegen ihre mit Zähnen und Höckern versehene Innenfläche gepresst wird, sind die Appendices anales der *Phryganeidae* gleichfalls mächtig entwickelt und ragen als außerordentlich lange, behaarte Anhänge (Fig. 2 *Aa*) weit über den After und das Hinterleibsende vor.

Sericostomatidae (Fig. 3).

Die bisher immer als einfache, trichter- oder muldenförmige Höhlung geschilderte Penistasche wird bei manchen Sericostomatiden

Tabelle V.

Species	XII	Penistasche	Valvae
<i>Beraea pultata</i>	dorsal schmal, ventral-lat. breit.	membranös, mit Ausnahme der an die mediale Valva-Wand grenzenden Zonen, die als Muskelfortsätze stark chitinisirt sind	lange, medial gekrümmte Zapfen, mit großem plumpen dorsalen Anhang, behaart. Muskelfortsätze reichen bis an die Basis des Penis
<i>Mystacides longicornis</i>	ventral-med. in einen einfachen behaarten Fortsatz ausgezogen.		keulenförmig, ventraler Rand in eine längere Spitze ausgezogen. Muskelfortsätze reichen bis an die Basis des Penis
<i>Mystacides monochroa</i>	ventral-med. in einen dünnen schwach gegabelten behaarten Fortsatz ausgezogen.		ähnlich wie bei <i>M. longic.</i> , aber mit Einschnitt am dors. Rand und ventr. Spitze medial gebogen
<i>Mystacides nigra</i>	ventral-med. Fortsatz am Ende verbreitert.		rundlich mit Randborsten, ventrale Spitze sehr lang. Muskelforts. wie bei den beiden anderen Arten
<i>Mystacides azurea</i>	ventral-med. Fortsatz groß, breit, gegabelt.		groß, keulenförmig, ventrale Spitze kurz, Muskelforts. wie vorher
<i>Molanna angustata</i>	dors. schmal, ventral-lat. breiter.		lange med. gebogene Anhänge, med. gekr. Ende mit kurzen Haftborsten, basaler med. Forts. mit kurzen Haftborst. Muskelf. konvergiren gegen Penisbasis u. verschmelz. hier
<i>Molannodes Zelleri</i>	dors. schmal, ventral-lateral breiter		große, zugespitzte u. abgeflachte Anhänge. Muskelfortsätze gegen Penisbasis konvergierend
<i>Homilia leucophaea</i>	dorsal schmal, ventral-lateral breiter, unterhalb d. After-segm. jeders. einen langen, glatten Forts. entsendend		kompliziert gebaut, von breiterer Basis gehen ein lateraler am Ende gespaltener u. ein dünnerer med. am Ende aufgetriebener Fortsatz aus, starke Muskelfortsätze
<i>Oecetis ochracea</i>	allseitig annähernd gleich breit, anal. Rand lateral vorgezogen		groß, von breiterer Basis erhebt sich ein längerer medialer Fortsatz, dicht behaart, Muskelfortsätze kurz, aber kräftig
<i>Leptocerus senilis</i>	allseitig annähernd gleich breit		groß, dorsal gerichteter mächtiger Fortsatz mit langen Borsten u. medial. Anhang, starke Muskelfortsätze
<i>Leptocerus fulvus</i>	allseitig annähernd gleich breit		langer, kräftiger, dorsal gerichteter Anhang mit langen Randborsten, med. Fortsatz u. starken Muskelfortsätzen

einheitlicher Ring

groß, beweglich, kräftige Muskelfortsätze

Leptoceridae.

Penis	<i>XIIIv</i>	<i>XIIIä</i>	Appendices anales
Basaltheil des Stammes anal in 2 dorsale spitze und einen ventr., stumpfen Zipfel ausgezogen, schwellbar, Endabschnitt kurz, ohne Anhänge	häufig	von <i>XII</i> abgegrenzt, in 2 lange, glatte Spitzen ausgezogen, darüber noch 2 säbelartige Fortsätze	längliche, behaarte Anhänge
kurz, distales Ende ventral gekrümmt, schwellbar, Endabschnitt kurz, glatt		von <i>XII</i> nicht deutlich abgesetzt. Uncusartig ventral herunterhängend, am Ende gespalten, oral-dorsal 2 niedrige Erhebungen	lang, dünn, behaart, gerade anal gerichtet
enger als bei <i>M. longicornis</i> , sonst ähnlich, schwellbarer Endabschnitt mit 2 kurzen Chitinspitzen		ähnlich <i>M. longic.</i> von <i>XIIIa</i> abgesetzt und nicht so tief herunterhängend und mehr dorsal-anal gerichtet, wie bei <i>M. longic.</i>	wie bei <i>M. longicornis</i> , aber schräg dors.-anal gerichtet
ähnlich <i>M. longicornis</i> , aber in der Wand des basalen Stammtheiles stärkere Spangen		von <i>XII</i> nicht abgesetzt, uncusartig tief herabhängend, am Ende in 2 gebogene Spitzen gegabelt, dors.-oral. Höcker länger als bei den übrigen <i>M.</i> -Arten	wie bei <i>M. longicornis</i>
am Ende in eine ventral gekrümmte Nase ausgezogen, schwellbarer Abschnitt kurz, ohne Anhänge		wie bei <i>M. longicornis</i> , aber nicht so tief herunterhängend, dors.-oral. Höcker fehlen	»
stark chitinisirter Stamm lang, am Ende ventral gebogen, schwellb. Endabschnitt halb so lang, mit Zähnen u. Dornen besetzt, Duct. ejac. mündet auf einer ventralen Spitze		von <i>XII</i> abgesetzt, uncusartig stark ventral gebogen, am Ende in 2 Haken gespalten, dorsal darüber 2 zarte Anhänge	groß, flügelartig
Ende des basalen Stammtheiles ventral vorgezogen, an seiner ventr. Wand ein Vorsprung, schwellbarer Endabschnitt, lang mit Zahnchen besetzt		von <i>XII</i> abgesetzt, am Ende gespalten, klein	groß, flügelartig, analer Rand ausgeschnitten
halbkreisförmig ventral gebogen, kurzes schwellbares Endstück mit kurzer Chitinspitze		mit <i>XII</i> fest verbunden, 2 lange gebogene, am Ende beborstete Stäbe	lang, dünn, beborstet
kugelig, stark chitinisirter Basaltheil u. schwellbarer Endabschnitt des Stammstückes gleich lang, letzterer mit langem gebogenen Anhang		sehr schwach entwickelt.	rundlich, behaart
Basaltheil des Stammes ventral-anal stark verläng., schwellbarer Endabschnitt mit 2 längeren Fortsätzen; ventr.-med. langes Rohr mit Ductus ejac. u. 2 kürzere dors.-lat. messerartige Stäbe		Stammstück weit, Basaltheil stark, Endabschnitt membranös schwellbar, Endäste nach Form u. Zahl wechselnd, schwach entwickelt	nasenartig, tief herunterhängend
Basaltheil u. Endabschnitt des Stammes gleich lang, letzterer mit säbelartigen Anhängen	Stammstück weit, Basaltheil stark, Endabschnitt membranös schwellbar, Endäste nach Form u. Zahl wechselnd, schwach entwickelt	nasenartig, dorsal gekrümmt	flügelartig, von <i>XII</i> nicht abgesetzt, stark verbunden

im Vergleich zu den Valvae schwach entwickelt

dadurch complicirt, dass sich der Taschengrund sekundär zu einem mehr oder weniger hohen Ringwall erhebt, der um den Penis herumzieht. Bei *Notidobia ciliaris*, deren Geschlechtsapparat ich auf Längsschnitten untersuchen konnte und anscheinend auch bei *Sericostoma personatum*, wird die Basis des Penis von einer ventral hohen und weiten, dorsal engen und niedrigeren Ringfalte fest umschlossen (Textfig. 9). In Folge dessen erscheint das Lumen der Penistasche stark reducirt (Textfig. 9). Der Penis (Fig. 3 P) bildet im Gegensatz zu den Phryganeiden ein sehr enges, gerades oder gebogenes Rohr,

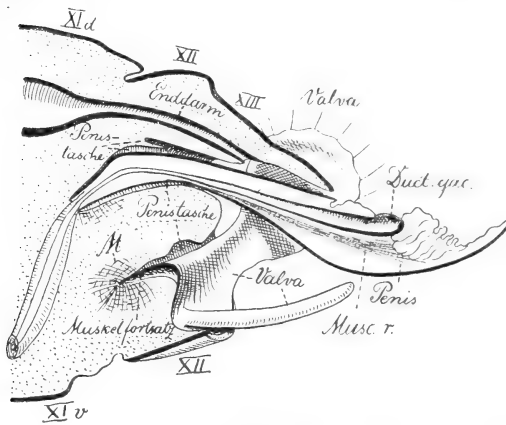

Textfig. 9.

Plastisch gezeichneter medianer Längsschnitt durch das Hinterleibsende von *Notidobia ciliaris*. 40:1.

das den Taschenrand weit überragt. Derselbe besteht zum größten Theile aus dem stark chitinisirten Basaltheile (Fig. 3 Bp) des Stammstückes, da der schwellbare Endabschnitt fast gar nicht ausgebildet ist und Endäste vollständig fehlen. Bei *Notidobia ciliaris* (Textfig. 9) ist der schwellbare Abschnitt auf eine dicht gefaltete Membran beschränkt, die die Mündung des Ductus ejaculatorius umgiebt. Auf die Valvae passt die oben gegebene allgemeine Charakteristik ohne jede Einschränkung, erwähnenswerth ist vielleicht nur, dass von ihrer medialen Basis vielfach (*Sericostoma personatum*, *Notidobia ciliaris*, *Lasiocephala basalis*) ein sekundärer schwächerer Ast (Fig. 3 V) seinen Ursprung nimmt, der bald dorsal, bald anal ragt. Vom präsegmentalen Rande des Aftersegmentes, das oft nicht scharf gegen den zwölften Segmentring abgegrenzt ist (Fig. 3 XIII d), erheben sich bei *Silo* und *Goera* zwei lange dorsale Fortsätze (Tab. IV) von zweifelhaftem morphologischen Werthe. Mit den Appendices anales können die fraglichen Gebilde nicht verglichen werden, da diese, wenn auch wenig entwickelt, stets vorhanden sind. Ob sie vielleicht dem zwölften Segmente angehören oder noch anders gedeutet werden müssen, lässt sich auf Grund der anatomischen Befunde nicht entscheiden. Homologe Anhänge kommen auch anderen Trichopteren zu (*Molanna*).

Leptoceridae (Fig. 4).

Eine so primitive Entwicklung wie bei den Sericostomatiden zeigt der Penis in keiner anderen Trichopterenfamilie. Schon bei den Phryganeiden ist sein Stammstück in einen stark chitinisirten Basaltheil und einen längeren schwellbaren Endabschnitt gegliedert, dem zwei oder mehr kurze Endäste aufsitzen. Ähnlichen anatomischen Verhältnissen begegnen wir auch bei den Leptoceriden, deren Penis als weiter, mehr oder weniger stark gekrümmter, Cylinder aus der Penistasche hervorragt (Fig. 4 *Ep*). Der Ductus ejaculatorius mündet nur in seltenen Fällen direkt am Ende der schwellbaren Kappe, sondern in der Regel auf der Spitze eines längeren oder kürzeren Fortsatzes, der seitlich von messerartigen Anhängen geschützt wird (*Leptocerus*-Arten). Außerdem ist bisweilen der ganze Endabschnitt mit längeren und kürzeren Borsten besetzt (Fig. 4 *Ep*) *Molanna* und *Molannodes*. Die Valvae (Fig. 4 *V*) sind durch kräftige Muskelfortsätze ausgezeichnet, die gegen die Basis des Penis konvergierend, zu einer einheitlichen Platte verschmelzen können, sehr deutlich z. B. bei *Molanna* (Textfig. 10). Die Rückenschuppe des Aftersegmentes (Fig. 4 *XIII d*) entsendet längere Appendices anales (Fig. 4 *Aa*); zu ihnen gesellen sich bei *Molanna* (Fig. 4 *y*) und *Beraea* oral-dorsale Anhänge, die wir schon bei Sericostomatiden beobachteten, bei *Mystacides*-Arten niedrige Höckerchen. Die ventral-laterale Hälfte des zwölften Segmentringes ist besonders bei *Mystacides*-Arten stark in die Breite gedehnt und ventral-medial in eine einfache oder gespaltene anale Zunge ausgezogen (Tab. V). Vom dorsal-postsegmentalen Rande entspringt bei *Homilia* jederseits ein langer säbelartiger Anhang, der uns bei *Hydropsychiden* häufiger begegnen wird (Tab. V).

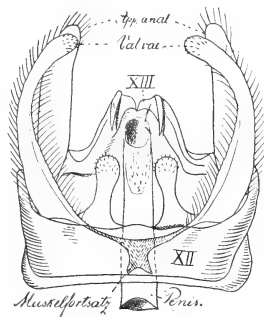

Textfig. 10.

Ventralansicht des Geschlechtsapparates von *Molanna angustata*  
35 : 1.

Hydropsychidae (Fig. 5).

Während die Chitinhülle des zwölften Segmentes aller bisher beschriebenen Familien stets vollkommen ringförmig geschlossen ist, schwindet bei vielen *Hydropsychiden* die dorsale Hälfte desselben bis auf geringe Reste. Bei *Hydropsyche* noch als allseitig breiter Ring

Tabelle VI.

Species	XII	Penis- tasche	Valvae
<i>Hydropsyche pellucidula</i>	ventral schmaler, dorsal u. lat. breiterer Ring	membranös, nur die an die mediale Wand der Valvae grenzenden Zonen als Muskelfortsätze der Valvae stark chitinisirt	schmal, lang, basales Glied länger als distales. Muskelfortsätze bis an die Basis des Penis
<i>Dolophilus pullus</i>	dorsal sehr schmal, ventr.-lat. sehr breit, ventraler Halbring jederseits neb. dem After in einen analen Fortsatz ausgezogen		distales Glied etwas kleiner als basales, Muskelfortsätze dünn und schmal
<i>Philopotamus montanus</i>	breiter ventraler Halbring u. schmale dors. Spange, von der dorsal-medial. Wand des ventr. Halbr. jederseits ein Chitinstab vorragend.		auf abgeflachtem unpaaren Stamm 2 distale Glieder, ähnlich einer Krebsschere. Muskelforts. fast nicht entwickelt
<i>Lype phaeopa</i>	nur niedriger ventr. Halbring		lang, Gliederung unvollständig. Muskelfortsätze kurz
<i>Plectrocnemia conspersa</i>	niedriger, ventr. Halbring, dorsal membranös. Von dieser Membran geht jederseits neben dem Aftersegment wie bei <i>Philop.</i> ein langer Forts. aus		sehr kompliziert gebaut: 2 lange ventral-lat. Anhänge, den Valvae anderer Arten entsprechend, dors.-lat. eine breit vorspringende Platte, Bedeutung ?
<i>Neuriclipsis bimaculata</i>	breiter ventr. Halbring dorsal mit 2 langen anal gerichteten Fortsätzen		lang, zugespitzt, Muskelfortsätze kurz
<i>Polycentropus flavomaculatus</i>	breiter ventraler Halbring		plump mit basalem dorsal gerichtet. Anhang. Muskelforts. lang u. kräftig

in ein basales und distales Stück gegliedert  
 ungegliedert  
 groß, beweglich, nicht den ganzen Taschenrand umspannend, sondern ihm mit schmaler Basis angefügt, orale Muskelfortsätze

erkennbar (Fig. 5 XII) ist die Wand

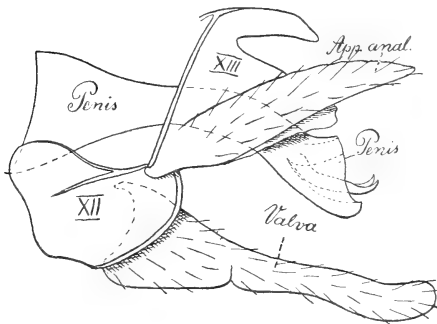

Textfig. 11.

Geschlechtsapparat von *Lype phaeopa*. 100 : 1.

des zwölften Segmentes bei *Dolophilus pullus* und *Philopotamus montanus* auf eine breite, dorsal allerdings bis an das Aftersegment reichende, ventrale Schuppe reducirt und wird dorsal nur durch eine schmale Präsegmentalleiste zusammengehalten (Tab. VI). Bei *Polycentropus*, *Neuriclipsis*, *Plectrocnemia* und *Lype* (Textfigur 11) bleibt dagegen die ganze dorsale Hälfte membra-



Hydropsychidae.

Penis	XIIIb	XIIIa	Appendices anales
stark chitinisierter Basaltheil des Stammstückes lang, schwellbarer Endabschnitt kurz, an der Spitze durch eine Chitinplatte versteift	} häutig	häutig, mit dorsalem Haarschopf	fehlen
schwellbarer Endabschnitt halb so lang, wie der Basaltheil, sichelartiger Chitinanhang		häutig, lang, fingerförmige Analtöhre	fehlen
kurz, Basaltheil bauchig aufgetrieben, schwellbarer Endabschnitt mit starken Chitinborsten		aufwärts gekrümmte Nase	klein flügelartig
Basaltheil lang, gebogen, am Grunde aufgetrieben. Schwellbarer Endabschnitt kurz, mit 3 Anhängen, med.-dors. Rohr, 2 ventr.-lat. messerartige Stäbe		groß, konisch, mit dors. Nase	lang, flügelartig, unbeweglich
Basaltheil in 2 Hälften durch eine Ringfalte gegliedert. Schwellbarer Abschnitt in ein langes dors.-med. Rohr und 2 kurze sichelförmige ventr. Stäbe verlängert		häutige Analtöhre	fehlen
weit, ventr. Wand des Basaltheil verkürzt, schwellbarer Endabschnitt lang, Anhänge?		lange häutige Analtöhre	fehlen
schräg anal.-dors. gerichtet, Basaltheil lang, Schwellbarer Endabschnitt in ein langes dors. Rohr und kurze ventr. Anhänge ausgezogen	2 stark gekrümmte Haken auf längeren ventral ziehenden Stielen	breit, flügelartig mit Randborsten	

Endäste kurz  
 Basaltheil u. membranöser schwellbarer Endabschnitt  
 weit, stark chitinisierter Basaltheil

nös und die ventrale, halbringförmige Zone chitinisirt sehr stark. Oft ist dieser ventrale Halbring dorsal-lateral in zwei lange postsegmentale Fortsätze (Tab. VI) ausgezogen. Auch das Aftersegment ist mit Ausnahme von *Polycentropus*, *Lype* (Textfig. 11) und *Philopotamus* auffallend schwach chitinisirt; der Appendices vollkommen entbehrend ragt es als dünnwandige »Analtöhre« (Tab. VI) mehr oder weniger weit vor.

Im engsten Zusammenhange mit der Reduktion des Aftersegmentes steht offenbar die hohe Entwicklung der Valvae, deren eigenartige Ausbildung den Ausfall der dorsalen Afterschuppe als Klammerorgan kompensirt. Während die Valvae bei allen bisher besprochenen Familien den lateralen Rand der Penistasche als einfache ungegliederte Anhänge zierten, sind sie bei vielen Hydropsychiden deutlich in ein

Tabelle VII. Rhyacophilidae

Species	XII	Penis- tasche	Valvae	
Rhyacophilidae	<i>Rhyacophila obliterata</i>	dors.-anal dachartig verlängert	groß, gegliedert. distal. Stück ventral lang vorgezogen. Rand mit Zähnchen besetzt. Muskelforts. der dors. Wand v. P. anliegend	
	<i>Agapetus nimbulus</i>	allseitig gleich breit	einfache hohle Klappen. spitze Muskelfortsätze	
	<i>Psychomyia pusilla</i>	dorsal größtentheils membranös, ven- tral-med. vorge- zogen	ringförmig	stabartiger medialer u. ge- bogener u. breiterer later- aler Ast m. Randborsten
Hydroptilidae	<i>Hydroptila MacLachlani</i>	dors.-lat. breit, ven- tral schmal	membranös	jederseits paarig, das eine Paar gegabelt
	<i>Oxyethira Frici</i>	>		fehlen

nicht gegliedert  
schmal und beweglich dem Taschenrande ansitzend

basales und distales Stück gegliedert (Fig. 5 V), die gelenkig mit einander verbunden sind. Die Valvae von *Philopotamus montanus* sind sogar durch zwei distale Äste ausgezeichnet, so dass dieselben das Aussehen von Krebssehern erhalten (Tab. VI). Neben gegliederten kommen aber auch lange ungegliederte Valvae vor (*Plectrocnemia*, *Neuriclipsis*, *Polycentropus*). Der Penis, im Allgemeinen wie bei den Leptoceriden gebildet, ist nur bei *Plectrocnemia conspersa* in so fern spezifisch eigenthümlich gestaltet, als der starre Basaltheil des Stammstückes durch eine flache membranöse Ringfalte in zwei, wenig in einander geschobene, Cylinder getheilt ist (Tab. VI).

und Hydroptilidae.

Penis	XIIIv	XIIIa	Appendices anales
kurzer schwellbarer Endabschnitt mit 3 langen Anhängen: med. Rohr mit 2 dors. u. einem ventr. distal gespalt. Flügel, 2 laterale am Ende beborstete Aste	muldenförmig an lang., von einer unter dem verlängerten Dorsaltheile von XII befestigten Spange aufgehängt	2 am Ende knorrig aufgetrieb. starke Chitinstäbe, wie XIIIv aufgehängt	} fehlen
Basaltheil und schwellbarer Endabschnitt gleich lang, letzterer mit 2 langen Endästen, ventr. von dors. Flügeln flankirtes Rohr, dors. Stab	—	2 große rundliche Klappen	
nur absonderlich entwickelter Basaltheil erkennbar, bauchig aufgetrieben mit rechtwinklig dorsal gebogenem Endstück	—	2 lange gedrehte Anhänge	
Basaltheil sehr lang, innerhalb des XII. Segm. mit korkzieherartig. Anhang, der von der Ventralseite des P. ausgehend sich um diesen windet, mehr dem Ende zu ein zweiter kürzerer Haken, häutiger Endabschnitt mit langem unpaaren Anhang	2 säbelartig gekrümmte Stäbe	zungenartige Verlängerung von XII	
Basaltheil und Endabschnitt wie bei <i>Hydropt.</i> Korkzieherartiger Anhang von der Ventralseite, etwa in d. Mitte des P., ausgehend, tritt weit über den Hinterleib vor	2 hakenartige Gebilde	zungenartige, distal gespaltene Verlängerung von XII	

in stark chitinisirten Basaltheil und schwellbaren Endabschnitt differenziertes Stammstück, Endäste sehr lang

Rhyacophilidae (Fig. 6).

Dem Bauplane der Hydropsychniden ähnelt in mancher Hinsicht derjenige der Rhyacophiliden. Die Chitindecke des zwölften Segmentes ist entweder allseitig geschlossen (*Rhyacophila*, Fig. 6 XII, *Agapetus*) oder auf einen ventralen Halbring beschränkt (*Psychomyia*). Mächtige gegliederte Valvae zeichnen *Rhyacophila* (Fig. 6 V) vor den beiden anderen untersuchten Arten mit ungegliederten Anhängen aus. Die Form des Penis folgt keiner bestimmten Regel. Bei *Rhyacophila* (Fig. 6 Bp) und *Agapetus* (Tab. VII) schließt sich an den stark chitinisirten Basaltheil des Stammstückes eine längere oder kürzere schwellbare Spitze an, die lange absonderlich geformte Endäste entsendet. Zwei breite dorsale und ein ventraler, distal gespalt-

tener Flügel sitzen bei *Rhyacophila* (Fig. 6 *mP*) einem medianen vom Ductus ejaculatorius durchzogenen Endaste an. Lateral liegen zwei flache, am Ende beborstete, leicht seitlich gebogene Stäbe (Fig. 6 *IP*) den lateralen Endästen der Limnophiliden vergleichbar, wie denn das ganze Begattungsglied von *Rhyacophila* lebhaft an den Penis der Limnophiliden erinnert. *Agapetus* besitzt nur zwei Endäste des Penis, deren Form aus Tabelle VII zu ersehen ist. Recht merkwürdig nimmt sich der Penis der winzigen *Psychomyia pusilla* aus, da lediglich der Basaltheil des Stammstückes entwickelt zu sein scheint als ein basal bauchig aufgetriebenes Rohr, das distal in ein rechtwinkelig dorsal aufgebogenes engeres Endstück übergeht.

Das Aftersegment von *Rhyacophila obliterata* ist in deutlich erkennbare Bauch- und Rückenschuppen gegliedert (Fig. 6 *XIII*) und mittels langer Spangen an einer, unter der dachartig vorgezogenen, dorsalen Wand des zwölften Segmentes befestigten Platte aufgehängt (Fig. 6 *XIII*). Appendices fehlen vollständig.

#### Hydroptilidae (Fig. 7).

Die Geschlechtsanhänge der winzig kleinen Hydroptiliden sind der Untersuchung schwer zugänglich. Der zwölfte Segmentring ist dorsal-lateral auffallend breit, ventral dagegen sehr schmal und spangenartig (Fig. 7 *XII*). Valvae fehlen *Oxyethira Friçi* merkwürdigerweise vollständig, während dieselben bei *Hydroptila MacLachlani* jederseits paarig vorhanden sind. Absonderlichen Schmuck trägt der Penis, indem von der ventralen Wand des stark chitinisirten Basaltheiles ein langer, korkzieherartig gewundener Chitinstab entspringt (Fig. 7 *z*), der bei *Oxyethira Friçi* dorsal weit über den analen Rand des zwölften Segmentes hinausragt, während er sich bei *Hydroptila MacLachlani* innerhalb der Penistasche spiralg um den Penis windet (Tab. VII).

Eine einwandfreie Deutung des Aftersegmentes ist bei der minimalen Größe des Objektes nicht möglich; anscheinend besteht dasselbe aus Rücken- und Bauchschuppe.

Ich schließe diese anatomische Voruntersuchung mit einer kurzen Zusammenfassung ihrer wesentlichsten Ergebnisse:

I. Die Gliederung des abdominalen Hautskelettes und der Bau des Geschlechtsapparates unterliegen einem generellen Plane, der in folgenden Thatsachen zum Ausdruck kommt:

1. Das Abdomen der männlichen Trichopteren wird von zehu deutlich erkennbaren Chitinringen umgürtet.

2. Dem ersten Abdominalsegmente fehlt die Bauchschuppe.

3. Die Segmente V—XI sind schwach chitinisirt und in Rückenschuppen, Bauchschuppen und Lateralmembranen differenzirt.

4. Die Wand des zwölften Segmentes ist nicht gegliedert, sondern bildet einen stark chitinisirten Ring resp. ventralen Halbring.

5. Die Rückenschuppe des Aftersegmentes ist meistens im Gegensatz zur Bauchschuppe stark chitinisirt und lang vorgezogen, ihrer lateralen Wand sind in der Regel bewegliche Appendices anales eingefügt.

6. Der Geschlechtsapparat setzt sich generell aus drei Stücken zusammen, indem vom Grunde einer mehr oder weniger tiefen Penistasche der Penis sich erhebt, während ihrem lateralen Rande die Valvae ansitzen.

II. Die männlichen Geschlechtsanhänge der Trichopteren geben nicht allein für die Unterscheidung der Arten bequeme Hilfsmittel an die Hand, sondern sind auch für die Gruppierung der Familien von Werth. Nach Form und Ausbildung der einzelnen Theile des Geschlechtsapparates lassen sich die männlichen Trichopteren in folgende zwei Klassen eintheilen:

A.		B.
<i>Limnophilidae.</i>		<i>Phryganeidae, Sericostomatidae, Leptoceridae, Hydropsychidae, Rhyacophilidae, Hydroptilidae.</i>
Mit postsegmentalem Zähnchenhöcker.	XII	Ohne Zahnhöcker.
Ringförmig, dors. schmal, ventral u. lateral breit.	XII	Ringförmig, in der Form wechselnd, oder ventraler Halbring.
Trichterförmig, engerer Theil starkwandig, Randabschnitt membranös.	Penistasche	Membranös.
Stamm membranös, schwellbar, 3 lange Endäste.	Penis	Basale Hälfte des Stammes stark, distale schwach chitinisirt, Endäste fehlend od. schwach entwickelt.
Niedrig, den ganzen lateralen Rand der Penistasche umsäumend, unbeweglich.	Valvae	Groß, mit schmälere Stiele beweglich, mit basalen Muskelfortsätzen (excl. <i>Phryganeidae</i> ).
<i>d</i> meist in 2 lange supraanale Fortsätze ausgezogen.	XIII	<i>d</i> meist lang zungenartig vorgezogen.
<i>v</i> stets membranös.		<i>v</i> selten deutlich.
Große, muldenförmige Klammerorgane.	Append. anales	Klein, auch fehlend (excl. <i>Phryganeidae</i> ).

Nachdem ich auf den vorhergehenden Seiten einen Bauplan des männlichen Geschlechtsapparates der Trichopteren geschildert habe,

Geschlechtsanhänge	<i>Trichoptera</i> (ZANDER)	<i>Rhopalocera</i> (KLINKHARDT)
<i>XII</i>	meist einheitlicher, lateral breiter Ring, nur in wenigen Fällen ventral. Halbring	einheitlicher schmaler Ring, ventral-medial mit oral gerichtetem Fortsatz Saccus
Penistasche	1. trichterförmig mit verschiedenen stark chitinisirter Wand. 2. membranös, bisweilen Ringfalte um Penis bildend, nur die an die Valvae grenzenden Zonen als Muskelforts. stark chitinisirt	membranös
Valvae	1. niedrig unbeweglich den ganzen lat. Taschenrand umsäumend, 2. groß, beweglich, dem lat. Rande schmal angefügt, kräftige Muskelfortsätze ragen in die Tasche hinein	große, bewegliche
Penis	Stammstück und Endäste: 1. Stamm membranös, 3 lange Endäste, 2. Basaltheil des Stamm. stark chitinisirt, Endabschnitt häutig, schwellbar, Endäste klein, wechselnd in Zahl u. Form, auch fehlend	enges Rohr, wie bei den Sericostomatiden
Ductus ejaculatorius	eng, tief in die Leibeshöhle reich., hier mit dicker Ringmuskulatur, tritt an der Basis in Penis ein	?
<i>XIII</i>	<i>XIII d</i> stark entwickelt. After u. Hinterleibsende überragend. Appendices fehlen selten	<i>XIII d</i> lang vorgezogen. Uncus <i>XIII v</i> fehlt meistens. App. anal. fehlen stets

der anscheinend durchaus von meinen Befunden bei Hymenopteren abweicht, gewinnt die Frage nach der morphologischen Deutung desselben erhöhtes Interesse. Ich will diesem Probleme zunächst durch eine vergleichende Betrachtung näher treten, indem ich die Angaben über die Kopulationsapparate in anderen Insektengruppen zu Rathe ziehe.

Vielfach ist auf die engen Beziehungen zwischen Trichopteren und Lepidopteren hingewiesen worden, die, um nur ein Beispiel zu erwähnen, nach A. SPULER in der frappanten Ähnlichkeit des Flügelgeäders bei *Philopotamus* und *Micropteryx* zum Ausdruck kommen. Nach den Angaben von HOFMANN (4), PEYTOUREAU (6), KLINKHARDT (7) und STITZ (9) über die Genitalanhänge einzelner Lepidopteren-Familien unterliegt es keinem Zweifel, dass der Geschlechtsapparat auch bei den Lepidopteren genau nach dem gleichen

VIII.

<i>Microlepidoptera</i> (STITZ)	<i>Pterophorinen</i> (HOFMANN)	<i>Hymenoptera</i> (ZANDER)
in einen dorsalen u. ventr. Halbring zerfallen, beide gelenkig verbunden. Ventr. Halbring mit Saccus	ventr. u. dors. Halbring, anal verlängert	breiter ventr. Halbring mit einem oder mehreren oralen Fortsätzen. <i>XIII d</i> rudimentär
membranös, sich zu einer Ringfalte um den Penis erhebend (Praeputium, STITZ)	membranös	fehlt
Klappen, dem lateralen Taschenrande breit ansitzend		große bewegliche Klappen
wie bei <i>Trichoptera</i> 2 (schwellbarer Endabschnitt, von HOFMANN Praeputium genannt)		Valvae und Penis an ihrer Basis mit einander verbunden enges Rohr oder 2 laterale, durch weiche Haut teilweise verbundene Stäbe
eng, tief in Leibeshöhle reichend, hier mit dicker Ringmuskulatur, tritt an der Basis oder an der Dorsalseite in den P. ein	eng, tief in Leibeshöhle reichend, Muskulatur? tritt an der Basis oder dorsa in den Penis ein	eng (excl. Apiden) nicht in die Leibeshöhle reichend (excl. <i>Apis</i> ), sondern nur den Penis durchziehend
<i>XIII d</i> = Supraanalstück, Uncusartig. <i>XIII v</i> = Subanalstück verschieden entwickelt. App. anal. fehlen stets	<i>XIII d</i> = Uncus, <i>XIII v</i> ? App. anal. fehlen	meist membranös, sammt der rudimentären <i>XIII d</i> unter <i>XI d</i> verborgen. Analstaster bisweilen vorhanden

Typus gebaut ist, wie bei den Trichopteren. Wie ein Blick in die Tabelle VIII lehrt, sind auch die Lepidopteren durch den Besitz einer Penistasche mit randständigen Valvae und einem vom Grunde vorspringenden Penis ausgezeichnet. Was die Form und Chitinisierung dieser Theile anbetrifft, so stehen die Lepidopteren den Trichopteren der zweiten Gruppe näher als den Limnophiliden. Die Penistasche ist stets vollkommen membranös und erhebt sich nach STITZ (9) bei Mikrolepidopteren ähnlich wie bei *Notidobia* rings um den Penis zu einer, Praeputium genannten, Ringfalte. Ihrem lateralen Rande sitzen große bewegliche Valvae, »Genitalklappen«, an. Aus der Tiefe der Penistasche ragt der Penis hervor entweder als enges Rohr (Rhopalocera), wie bei Sericostomatiden oder als weiter Cylinder (Microlepidoptera) mit stark chitinisirtem Basaltheil und schwellbarem Endabschnitt, dem sekundäre

Fortsätze anhängen können. Diesen schwellbaren Endabschnitt des Penisstammes deutet STRITZ allerdings anders wie ich, indem er ihn als Theil des Ductus ejaculatorius anspricht. Ich halte jedoch seine Auffassung auf Grund meiner vergleichenden Studien nicht für zutreffend. Doch das ist eine Frage von sekundärer Bedeutung. HOFMANN (4) nennt die Schwellkappe des Penis bei den Pterophorinen Praeputium. Der Ductus ejaculatorius reicht auch bei den Lepidopteren, so weit darüber Angaben existiren, tief in das Abdomen hinein und ist hier von einer starken Ringmuskulatur umhüllt. Dem Aftersegmente der Lepidopteren fehlt gleichfalls meistens die Bauchschuppe, während die Rückenschuppe als „Uncus“ mächtig entwickelt ist.

Gegenüber diesen auffallenden Ähnlichkeiten treten die Differenzen sehr in den Hintergrund. Hervorheben will ich, dass bei *Rhopalocera* der zwölfte Segmentring stets sehr schmal und bei Mikrolepidopteren in eine dorsale und ventrale Spange gegliedert ist. Bei manchen Mikrolepidopteren (*Aglossa*, *Hydrocampa*, *Asopia* etc.) tritt ferner der Ductus ejaculatorius nicht wie bei den Trichopteren an der Basis, sondern an der Dorsalseite in den Penis ein. Appendices anales fehlen schließlich allen bisher beschriebenen Lepidopteren. Die Geschlechtsanhänge der Trichopteren und Lepidopteren zeigen also den gleichen Typus des morphologischen Aufbaues.

Zu einem ganz anderen Resultate führt ein Vergleich der fertigen Genitalapparate der Hymenopteren und Trichopteren. Beide Apparate scheinen total verschieden zu sein, da selbst das eingehendste Studium keine Vergleichsmomente liefert. Die Geschlechtsanhänge der Hymenopteren treten uns als ein Komplex eng beisammenliegender Anhänge entgegen, die in der Tiefe einer unter der elften Rücken- und zwölften Bauchschuppe ausgeweiteten Genitaltasche geborgen sind. Die gleich benannten Theile des Geschlechtsapparates der Trichopteren dagegen liegen weit aus einander, der Penis am Grunde der tiefen Penistasche, die Valvae am Rande derselben. Die Rückenschuppe des zwölften Segmentes ist bei den Hymenopteren stets rudimentär und sammt der membranösen Afterschuppe durch die elfte Rückenschuppe verdeckt, während das Aftersegment der Trichopteren in mächtiger Entfaltung das Abdomen frei überragt. Diese Differenzen sind so groß, dass Jedermann versucht wird, beide Gebilde als total different zu betrachten.

Um so überraschender ist daher das Resultat einer genauen onto-



genetischen Untersuchung, die während der frühesten Entwicklungsstadien des männlichen Geschlechtsapparates der Trichopteren die denkbar vollkommenste morphogene-tische Übereinstimmung zwischen Trichopteren und Hymenopteren enthält.

## II. Die Entwicklung der Geschlechtsanhänge bei Trichopteren.

Da vollständige Entwicklungsreihen der meisten Trichopteren schwer oder gar nicht zu erlangen sind, musste ich meine entwicklungs-geschichtlichen Studien auf die häufiger vorkommenden Limnophiliden beschränken, von denen ich neben einzelnen Stadien von *Anabolia nervosa* und *Limnophilus rhombicus* hauptsächlich *Limnophilus bipunctatus* untersuchte.

Erwachsene Larven dieser und ähnlicher Arten sind im Frühling in jedem stehenden und fließenden Gewässer in Menge zu finden und lassen sich mit Leichtigkeit im Aquarium weiter züchten, wenn man die fehlende Nahrung durch in Scheiben ge-schnittene Kartoffeln ersetzt, die gern gefressen werden.

Konservirt wurden Larven und Puppen mit bestem Erfolge nach der gleichen Methode, die ich in meiner Arbeit über die männlichen Ge-schlechtsanhänge der Hymenopteren angegeben habe (8, p. 471).

Wie bekannt leben die Larven der Trichopte-ren in cylindrischen Gehäusen, »Köchern«, die nach Bauart und Baumaterial spezifisch verschieden sind. Die leicht gebogenen Köcher von *Limnophilus bipunctatus* sind aus feinsten Sandkörnchen sehr zierlich gebildet, während der größere *Limnophilus rhombicus* zum Bau seiner geraden Gehäuse gröbere Steinchen bevorzugt. *Anabolia nervosa* ist durch die Gewohnheit, ihrem gleichfalls aus Sandpartikel-chen zusammengesetzten Köcher seitlich der Länge nach größere Zweigstückchen anzuspinnen, gekennzeichnet.

Das Hautskelett der Larven ist folgendermaßen gebaut. An die drei, durch zahlreiche, Borsten tragende, Chitinplatten versteiften tho-rakalen Chitinringe setzt sich das Abdomen breit an. Die äußerst zarte abdominale Cuti-cula ist durch flache, inter-

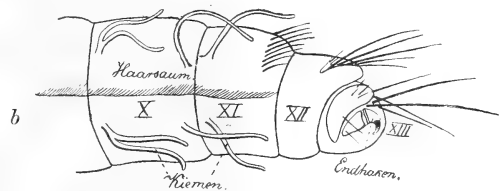
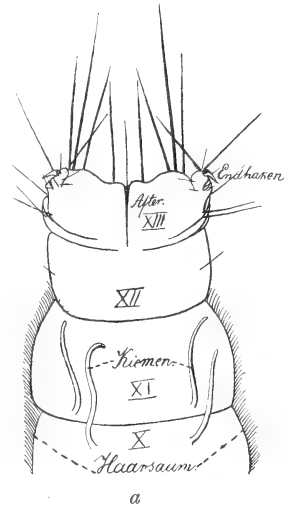

Textfig. 12 a und b.

Hinterleibsende einer erwachsenen Larve von *Limnophilus bi-punctatus*. 14:1. a, von der Ventralseite, b, lateral gesehen.

segmentale Ringfurchen in zehn deutlich erkennbare Segmentringe gegliedert, die von vorn nach hinten an Breite und Durchmesser abnehmen.

Außerdem ist das Hinterleibsende dorso-ventral komprimirt. Dadurch erhält das 13. Segment seitliche Vorwölbungen, auf denen, durch basale halbmondförmige Chitinplatten gestützte, starke »Endhaken« sitzen, die dem Thiere das Mitschleppen des Köchers ermöglichen (Textfig. 12). Drei vorstülpbare Wülste am ersten Abdominalsegmente und zahlreiche über den Körper zerstreute lange Borsten, die besonders dicht auf der Dorsalseite der drei letzten Segmente stehen, verhindern jeglichen Druck des schweren Gehäuses auf das Abdomen. Dem gleichen Zwecke dient auch je ein, genau in der seitlichen Medianlinie vom IV.—XI. Segmente verlaufender kontinuierlicher Haarsaum (Textfig. 12*b*). Auf diese Weise wird zwischen Köcher und Abdomen ein freier, in Folge der Kontraktionen des Körpers von Wasser stets durchspülter Raum geschaffen, in dem zahlreiche einzeln stehende oder zu Büscheln von zwei oder drei vereinigte Kiemen flottiren, die an der seitlichen Körperwand, dorsal und ventral vom Haarsaume, in je zwei parallelen Längsreihen angeordnet sind (Textfig. 12*b*).

Ende April, Anfang Mai spinnen die Larven von *Limnophilus bipunctatus* und *rhombicus*, Ende August diejenigen von *Anabolia*, ihre Gehäuse an Pflanzen fest und schließen die vordere und hintere Öffnung derselben entweder mit abgebissenen Theilen der Köcherwand oder durch zierlich gewebte »Siebmembranen«. Unter dieser schützenden Hülle vollzieht sich die Verwandlung in die gemeißelte Puppe in wenigen Tagen.

Erst gegen Ende der Larvenperiode erfolgt die erste Anlage der männlichen Geschlechtsanhänge. Dieselbe ist winzig klein und entzieht sich der makroskopischen Betrachtung vollständig. Auf Längs-

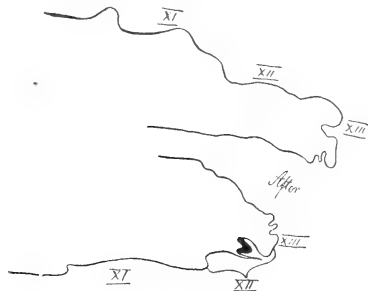

Textfig. 13.

Längsschnitt durch das Hinterleibsende einer erwachsenen Larve von *Limnophilus bipunctatus* mit der Anlage der Geschlechtsanhänge. 18:1.

schnitten und an Konstruktionsmodellen erkennt man dagegen Folgendes. Nahe dem ventralen Afterrande (der Afterspalt reicht ventral bis an den präsegmentalen Rand des dreizehnten Segmentes, Textfig. 12*a*) hat sich ein kleiner ovaler Bezirk der postsegmentalen Wand des zwölften Segmentes oralwärts eingesenkt und unter der Körperoberfläche in Gestalt einer flaschenförmigen Genitaltasche ausgeweitet (Textfig. 13),

deren Tiefe bei *Anabolia* nur 0,17 mm beträgt. Die ventrale Wand der Genitaltasche liegt der Epidermis dicht an. Am Grunde dieser Einsenkung wuchert ein Paar kleiner hohler Primitivzäpfchen (Textfig. 13), deren Lumen zum Theil ausgefüllt wird durch zwei sich in dasselbe eindringende, dickwandige Blasen (Textfig. 14), den Anlagen der Anhangsdrüsen, von denen lateral die Vasa deferentia

in Form zweier, bis zu den Hoden zu verfolgender Stränge, ausstrahlen (Textfig. 14).

Die ersten Entwicklungsvorgänge spielen sich also bei *Limnophilus* in genau der gleichen Weise ab, wie bei den Hymenopteren. Auch bei diesen senkt sich eine medial-postsegmentale Zone der ventralen Wand des zwölften Segmentes in Gestalt einer allseitig unter der Körperoberfläche ausgeweiteten Genitaltasche ein, von deren oraler Wand ein einfaches Primitivzapfenpaar vorwächst.

Gemeinsam ist den Trichopteren und Hymenopteren aber nicht bloß die erste Anlage der Geschlechtsanhänge, sondern auch die weitere Differenzierung der Primitivzapfen.

Nicht lange nämlich verharren bei *Limnophilus bipunctatus* die Zapfen auf der soeben geschilderten primitiven Bildungsstufe, sondern es macht sich sehr bald in der gleichen Weise wie bei *Bombus* und *Apis*, an der medio-dorsalen Wand jedes Zapfens ein vertikaler Einschnitt bemerkbar (Fig. 8) durch den die Primitivzapfen in je einen medialen und lateralen Ast gegliedert werden.

Wie die weitere Entwicklung lehrt, geht aus den medialen Stücken auch bei *Limnophilus* durch Verschmelzung der Penis hervor, während die lateralen zu den Valvae auswachsen. Also auch bei den Trichopteren entsteht der Penis aus ursprünglich paarigen Anlagen.

Hiermit sind aber die Homologien in der Entwicklung der Geschlechtsanhänge der Trichopteren und Hymenopteren erschöpft, denn das weitere Schicksal der Genitaltasche und der Primitivzapfen ist in beiden Insektengruppen durchaus verschieden. Während bei den Hymenopteren Penis und Valvae am Grunde der sich nach und nach vertiefenden Genitaltasche in engster Verbindung mit einander bleiben, machen sich an der Genitalanlage von *Limnophilus* sehr bald merkwürdige Reduktionen und Verschiebungen bemerkbar, durch die die anfängliche Harmonie zwischen Trichopteren und Hymenopteren mehr und mehr verwischt wird.

Zunächst erweitert sich bei *Limnophilus bipunctatus* die Öffnung der Genitaltasche (Fig. 9 *Gt*), wodurch diese besonders in ihrer ven-

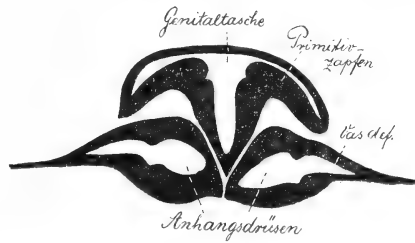

Textfig. 14.

Transversalschnitt durch die Genitalanlage von *Limnophilus bipunctatus*. 100:1.

tralen Partie flacher wird. Gleichzeitig schneidet der vertikale Spalt zwischen Penis- und Valvae-Anlagen oral-lateral immer tiefer in die Primitivzapfen ein und trennt beide Stücke schließlich vollständig von einander (Fig. 9 *Vu.P.*). Die medialen Peniszapfen verschmelzen dann sehr rasch zu einem breiten und plumpen Gebilde (Fig. 9 *P.*), dem unpaaren Penis, in den sich frühzeitig ein weiter, dickwandiger Ductus ejaculatorius (Fig. 9 *D.ej.*) einstülpt. Die Valvae dagegen rücken (Fig. 9 *V.*) langsam gegen den lateralen Rand der Genitaltasche, um ihn schließlich als breite, plattgedrückte Anhänge zu überragen (Fig. 10 *V.*), gegen die Körperoberfläche nur durch eine flache Furche abgesetzt. Hand in Hand mit diesen Vorgängen gehen Veränderungen der inneren Geschlechtsorgane. Die Anhangsdrüsen wachsen in oraler Richtung zu langgestreckten Säcken aus, von deren analem Blindende je ein weiter Ausführungsgang dem sich in den Penis einsenkenden Ductus ejaculatorius entgegenwächst.

Die Larven beginnen jetzt ihre Gehäuse zur Verwandlung in die Puppe festzuspinnen.

Die gemeißelte Puppe zeigt neben vielen submaginalen Merkmalen deutlich Form und Gliederung des künftigen Imago. Maxille I und II sind zu einem kurzen löffelartigen Leckrüssel verwachsen, über dem die beiden Mandibeln stehen. Die Flügel stecken dicht gefaltet in kurzen Flügelscheiden, während die Beine schon ihre definitive Gestalt und Länge aufweisen. Das Hinterleibsende ist zugespitzt und in zwei lange »Endstacheln« ausgezogen (Textfig. 15 *a*). Neben den zahlreich vorhandenen und wie bei der Larve

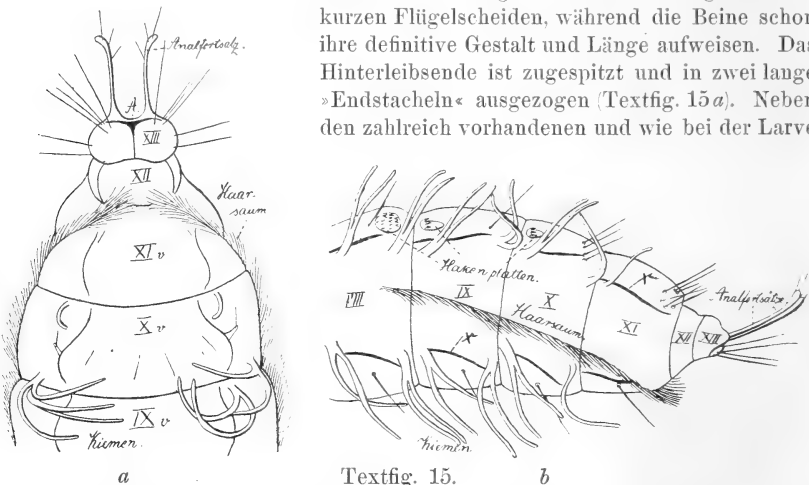

Textfig. 15. Hinterleibsende der Puppe von *Linnophytus bipunctatus*. 14:1. *a*, von der Ventralseite, *b*, lateral gesehen.

angeordneten Kiemen stehen am präsegmentalen Rande der VI.—X. Rückenschuppe je ein Paar ovaler, mit zwei oder drei anal gerichteten Zähnen besetzter Chitinplatten (Textfig. 15 *b*) und außerdem auf dem etwas vorgewölbten postsegmentalen Theile der VIII. Rückenschuppe ein Paar größerer Platten mit

ca. 12 oral ragenden Spitzen (Textfig. 15 b), die der Puppe Bewegungen im Köcher ermöglichen. Der laterale Haarsaum beginnt erst am achten Segmente und verläuft nicht in der lateralen Medianlinie, sondern zieht schräg ventral-anal bis zur Mitte des postsegmentalen Randes der elften Bauchschuppe (Textfig. 15 b).

Nach etwa 14 tägiger Ruhe durchnagt die Puppe mit den ihr aus der Larvenzeit überkommenen Mandibeln das Gehäuse, arbeitet sich mittels der dorsalen Zähnchenplatten aus demselben heraus und rudert mit Hilfe des flossenartig behaarten zweiten Beinpaars rasch an die Oberfläche des Wassers. Hat sie einen passenden Platz zur Verwandlung gefunden, so steigt sie aus dem Wasser heraus. Nach einer kurzen Ruhepause platzt die Puppenhaut über dem Thorax, und langsam zieht das Thier zunächst den Kopf mit seinen Anhängen, wobei die Mandibeln abgeworfen werden, dann die Beine nach der Reihe, die Flügel und schließlich das Abdomen aus der beengenden Hülle heraus. *Limnophilus bipunctatus* schlüpft stets in den Mittagsstunden warmer sonniger Tage, *Limnophilus rhombicus* Nachts aus.

Nach der Verwandlung ist die Puppe zunächst vollkommen farblos. Trotzdem lassen sich die Geschlechter schon deutlich unterscheiden, indem die elfte Rückenschuppe des Männchens zwei leicht er-

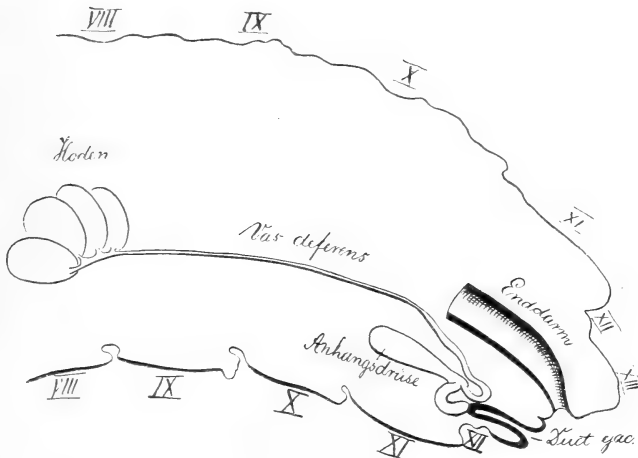

Textfig. 16.

Kombinierter Längsschnitt durch das Hinterleibsende einer jungen Puppe von *Limnophilus bipunctatus*.  
15:1.

kennbare postsegmentale Vorwölbungen trägt, die sich später mit Zähnchen überziehen und dem Weibchen fehlen. Die bei der Larve nur durch flache Ringfurchen getrennten Abdominalsegmente schieben sich zunächst auf der Ventralseite wenig in einander (Textfig. 16). Der Ductus ejaculatorius dringt tiefer in das Abdomen ein und reicht jetzt ungefähr bis zur oralen Grenze des zwölften Segmentes (Text-

figur 16). In Folge dessen biegen sich die Ausführungsgänge der Anhangsdrüsen (Textfig. 16) dorsal-anal um, und werden nahe dem Ductus ejaculatorius, eben so wie dieser, von einer gemeinsamen Lage quer-gestreifter Ringmuskelfasern umhüllt (Textfig. 16).

Während das Wachstum der Anhänge in der Metamorphose wenig fortgeschritten ist (Fig. 11 *P* u. *V*), verflachte sich die Genitaltasche so stark, dass sie bei jungen Puppen kaum noch zu erkennen ist (Fig. 11). Nur ihr lateraler Rand persistirt an der seitlichen Basis der Valvae während des ganzen Lebens (Fig. 11 *Gt*), und bildet, stark chitinisiert, die Grenzleiste zwischen den Valvae und der Wand des zwölften Segmentes. Durch das Verstreichen der Genitaltasche wird auch der Peniszapfen an die Körperoberfläche gehoben (Fig. 11 *P*) und liegt jetzt wieder in nächster Nähe der Valvae, jedoch nur für kurze Zeit. Sehr bald macht sich nämlich rings um den Penis eine Einsenkung bemerkbar (Fig. 12 *Pt*), die denselben wieder in die Tiefe der Abdominalhöhle verlagert (Fig. 12 *P*). Diese neue Grube vertieft sich sehr rasch und lässt bald erkennen, dass sie die Anlage der Penistasche bildet. Genitaltasche und Penistasche sind also zwei morphologisch unabhängige Bildungen. Gleichzeitig wächst der bisher plumpe Peniszapfen in

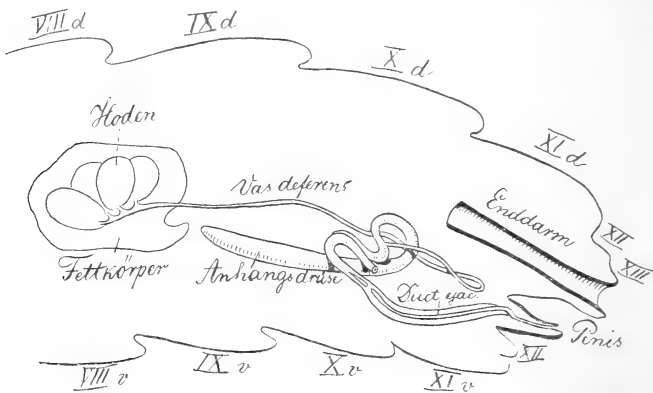

Textfig. 17.

Kombinierter Längsschnitt durch das Hinterleibsende einer älteren Puppe von *Limnophilus bipunctatus*.  
14:1.

die Länge und lässt ein weiteres basales, Stamm, und ein engeres distales Stück, medialer Endast, unterscheiden (Fig. 12 *St* u. *m.P*). Neben letzterem sprosst lateral-dorsal jederseits ein keulenförmiger Fortsatz (Fig. 12 *l.P*), die Anlage der lateralen Endäste.

Der Ductus ejaculatorius (Fig. 12 *D.ej*) ist länger und enger, seine Ringmuskulatur (Fig. 12) stärker geworden. Die Ausführungsgänge der Anhangsdrüsen (Textfig. 17), die sich bedeutend in die Länge gestreckt haben, machen eine doppelte Biegung, während das Vas deferens eine analwärts gerichtete Schlinge bildet. Der den Körper bisher gleichmäßig erfüllende Fettkörper schwindet bis auf eine dicke Lage, die die Hoden umhüllt (Textfig. 17).

Die Segmentringe schieben sich allmählich auch auf der Dorsal-seite in einander (Textfig. 17); ihre Differenzirung in Rücken- und Bauchschuppen, sowie Lateralmembran tritt immer deutlicher hervor, da die Grenzen der vier Regionen durch je zwei in der seitlichen Wand jedes Segmentes weit von einander verlaufende Chitinleisten bezeichnet werden (Textfig. 15 *b, x*). Die beiden letzten Segmente gliedern sich nicht in dieser Weise, das zwölfte bewahrt dauernd die Form eines Ringes, während das letzte sehr stark modificirt wird: Die Matrix der Endborsten des Aftersegmentes (Fig. 12 *Eb*) bildet sich langsam zurück; der dorsale Afterrand wächst in zwei sich rasch verlängernde Fortsätze (Fig. 12 *XIII d*) aus, die am entwickelten Thiere die Rückenschuppe des dreizehnten Segmentes repräsentiren. Gleichzeitig wuchert an der lateralen Wand des Endsegmentes jederseits ein plumper Zapfen (Fig. 12 *Aa*), die erste Anlage der Appendices anales.

Während unter der Puppenhülle die Chitinisirung des imaginalen Körpers zunächst mit dem Kopfe beginnt, wachsen sämtliche Theile der Geschlechtsanhänge sehr schnell heran und nähern sich ihren definitiven Formen. Die Penistasche vertieft sich mehr und mehr (Fig. 13 *Pt*) und lässt deutlich einen weiteren Randabschnitt und einen engeren oralen Theil unterscheiden. Da das Stammstück des Penis sich anal verlängert hat, ist seine bisher starke Wand zart geworden (Fig. 13 *St*). Gleichzeitig senkt sich eine um die Basis der Endäste herumziehende Ringfalte tief in das Lumen des dünnwandigen Stammstückes ein, so dass dasselbe jetzt am Grunde der Penistasche zusammengefaltet ist (Fig. 13). Während dieses Vorganges wird auch die feinere Modellirung der Endäste vollendet. Der mediale Ast liegt als leicht dorsal gebogenes Rohr mit deutlich erweitertem und durch eine Ringfurchen abgegliederten Endstück (Fig. 13 *mP*) in der Penistasche, flankirt von den beiden lateralen Endästen (Fig. 13 *lP*), deren lang ausgewachsene Enden mehrmals zusammengebogen und mit zahlreichen Haaren besetzt sind. Die Oberfläche der primitiven Valvae (Fig. 13 *V*), an denen nur gering-

füßige Formveränderungen bemerkbar sind, erhält allmählich einen dichten Haarbesatz.

Auch die Anhänge und Fortsätze des dreizehnten Segmentes sind bedeutend größer geworden und erlangen ihre endgültige Gestalt (Fig. 13), während die Matrix der subimaginalen Endborsten auf zwei schwächliche Spitzchen medial von den Appendices (*Aa*) zusammenschrumpft (Fig. 13 *Eb*). Die Epidermis der höckerartigen Vorwölbungen am postsegmentalen Rande der elften Rückenschuppe treibt zahlreiche kleine Zähne (Fig. 13 *Zp*), die nach und nach stark chitinisieren.

Der Ductus ejaculatorius (Fig. 13 *D.ej*) durchzieht als enger, reich geschwängelter Kanal den Penis, während im Innern des Körpers Anhangsdrüsen und Vasa deferentia beträchtlich in die Länge wachsen (Textfig. 18) und dicht in einander verschlungen innerhalb des neunten

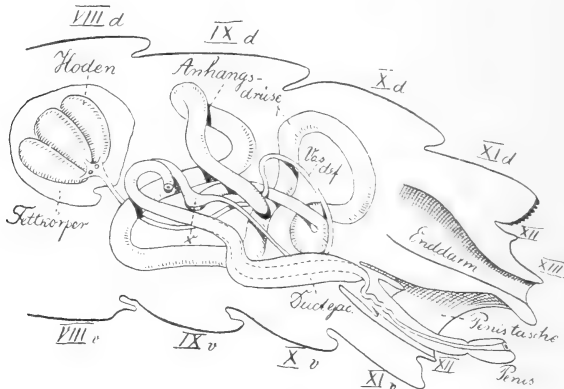

Textfig. 18.

Kombinierter Längsschnitt durch das Hinterleibsende einer Puppe von *Limnophilus bipunctatus* kurz vor der Metamorphose. *x*, Einmündungsstelle des Vas deferens in die Anhangsdrüsen. 18:1.

und zehnten Segmentes verlaufen (Textfig. 18). Nachdem die Geschlechtsanhänge ihre definitive Form angenommen haben, ergreift die Chitinisierung, rasch über Thorax und Abdomen hinschreitend, zuletzt auch die Theile des Geschlechtsapparates, die sich mit einer nach und nach stärker werdenden Chitindecke überziehen. Auch das Lumen des Ductus ejaculatorius wird von einer zarten Chitintapete ausgekleidet, während der Haarbesatz auf den lateralen Endästen des Penis, den Valvae und Appendices dichter und stärker wird.

Die Entwicklung des männlichen Geschlechtsapparates ist damit vollendet. Meine Schilderung gipfelt in dem Resultate, dass die am ausgebildeten Insekten so grundverschieden erscheinenden



Kopulationsorgane bei Hymenopteren und Trichopteren morphogenetisch durchaus gleichwerthigen Anlagen ihre Entstehung verdanken. Diese Homologie kommt zum Ausdruck:

1) in der Anlage einer dem postsegmentalen Rande der zwölften Bauchschuppe benachbarten Genitaltasche,

2) in der Bildung eines hohlen Primitivzapfenpaares am Grunde dieser Tasche,

3) in der sekundären Spaltung dieser Zapfen in je einen medialen und lateralen Ast, die Penis- und Valvae-Anlagen,

4) in der Verschmelzung der ursprünglich paarigen Peniszapfen zu einem einheitlichen Gebilde.

Die morphologische Übereinstimmung der Geschlechtsanhänge bei Hymenopteren und Trichopteren ist jedoch nur während der frühesten Entwicklungsstadien nachweisbar, denn das weitere Schicksal der Anhänge und der Genitaltasche ist in beiden Insektengruppen ein total verschiedenes:

1) Während die Genitaltasche der Hymenopteren dauernd erhalten bleibt, verstreicht dieselbe bei den Trichopteren vollständig.

2) Bei den Hymenopteren bleiben Penis und Valvae in enger Verbindung mit einander, bei den Trichopteren dagegen rücken die Valvae an die Körperoberfläche und der Penis wird durch eine sekundäre Einsenkung, die Penistasche, in die Tiefe des Abdomen verlagert.

Aus diesen Thatsachen ergibt sich dann die Konsequenz, dass die Geschlechtsanhänge der Hymenopteren auf einer weit primitiveren Stufe der Entwicklung verharren und die primäre Anlage viel klarer erkennen lassen, als diejenigen der Trichopteren.

In diesen Befunden liegt, wie ich bestimmt glaube, auch die Korrektur der anscheinend so abweichenden Angaben KLINKHARDT's, über die Entwicklung der Geschlechtsanhänge der Rhopaloceren (7).

Während ich für die Hymenopteren die Entstehung sämtlicher Theile des Genitalapparates durch sekundäre Gliederung zweier Primitivzapfen unzweifelhaft nachgewiesen habe, giebt KLINKHARDT an, dass der Penis im Grunde einer engen ektodermalen Tasche, welche sich in der Mitte der 12. Bauchschuppe einsenkt, als papillenartige Erhebung des Taschengrundes entsteht, während die Valvae als seitliche Anhänge am lateralen Taschenrande vorwachsen. Bei der morphologischen Übereinstimmung der Geschlechtsanhänge der Lepidopteren und Hymenopteren kann es nach meiner Untersuchung keinem Zweifel unterliegen, dass KLINKHARDT die jüngsten

Entwicklungsstadien des Geschlechtsapparates von *Vanessa Io* gar nicht gesehen, sondern seine Studien erst begonnen hat, nachdem die Spaltung der Primitivzapfen, die Verschmelzung der Penisanlagen zu einer »papillenartigen Erhebung des Taschengrundes«, die Reduktion der Genitaltasche, die Bildung der Penistasche bereits vollzogen und die Valvae an den lateralen Rand der Tasche gerückt waren.

Ich bin am Schlusse meiner Untersuchung angelangt. Nachdem es mir gelungen ist, für zwei so grundverschiedene Insektengruppen die Einheit des morphologischen Aufbaues der Geschlechtsanhänge unzweifelhaft nachzuweisen, erscheint der Gedanke, dass auch die Genitalapparate der übrigen Hexapoden dem gleichen Stieltypus unterworfen sind, nicht mehr so unberechtigt. Ob dies wirklich der Fall ist, will ich durch weitere Studien zu ergründen versuchen.

Erlangen, Februar 1901.

### Litteraturverzeichnis.

1. F. J. PICTET, Recherches pour servir à l'histoire et à l'anatomie des Phryganides. Genève, 1834.
2. R. MACLACHLAN, A monographic Revision and Synopsis of the Trichoptera of the european Fauna. London, 1874—80.
3. A. SPULER, Zur Phylogenie und Ontogenie des Flügelgeäders der Schmetterlinge. Diese Zeitschr. Bd. LIII. 1892.
4. O. HOFMANN, Die deutschen Pterophorinen. Ber. naturw. Ver. Regensburg 1894/95.
5. — Die Orneodiden (Alucitiden) des paläarktischen Gebietes. Entomol. Zeitschr. Iris 1898.
6. A. PEYTOUREAU, Contribution à l'étude de la morphologie de l'armure génitale des insectes. Paris 1895.
7. V. KLINKHARDT, Beiträge zur Morphologie und Morphogenie des männlichen Genitalapparates der Rhopalocera. Erlanger Dissertation 1900.
8. E. ZANDER, Beiträge zur Morphologie der männlichen Geschlechtsanhänge der Hymenopteren. Diese Zeitschr. LXVII, 461. 1900.
9. H. STITZ, Der Genitalapparat der Mikrolepidopteren. Zoolog. Jahrb. Anat. Ontog. XIV, 135. 1900.

### Erklärung der Abbildungen.

Wie in meiner Abhandlung über die männlichen Geschlechtsanhänge der Hymenopteren (8) bedeutet:

blau = Penis,  
 roth = Valvae,  
 violett = Ductus ejaculatorius.

Ferner bezeichnet:

<i>A</i> , After;	<i>P</i> , Penis;
<i>Aa</i> , Appendices anales;	<i>mP</i> , medialer } Endast des Penis;
<i>Bp</i> , Basaltheil des Penis;	<i>lP</i> , lateraler }
<i>d</i> , Rückenschuppe;	<i>Pt</i> , Penistasche;
<i>D.ej</i> , Ductus ejaculatorius;	<i>Rm</i> , Ringmuskulatur des Duct. ejac.;
<i>Eb</i> , Endborste des XIII. Segmentes;	<i>St</i> , Stammstück des Penis;
<i>Ep</i> , Endabschnitt des Penis;	<i>V</i> , Valva;
<i>Gt</i> , Genitaltasche;	<i>Zp</i> , Zähnhöcker der <i>XI d</i> ;
<i>Mf</i> , basaler Muskelfortsatz der Valva;	<i>XI, XII, XIII</i> , Körpersegmente.

### Tafel X.

Figg. 1—7. Lateralansichten verschiedener Geschlechtsapparate:

Fig. 1. *Anabolia laevis*, 40 : 1.

Fig. 2. *Phryganea grandis*, rechte Hälfte des XII. Segmentringes entfernt, 40 : 1

Fig. 3. *Notidobia ciliaris*, 40 : 1.

Fig. 4. *Molanna angustata*, *y* = dors. Anhang von *XIII*. 45 : 1.

Fig. 5. *Hydropsyche pellucidula*, 45 : 1.

Fig. 6. *Rhyacophila obliterata*, 40 : 1.

Fig. 7. *Oxyethira Friçi* 130 : 1, *Z* = Anhang des Penis.

Figg. 8—13: Konstruktionsmodelle zur Entwicklung der männlichen Geschlechtsanhänge von *Limnophilus bipunctatus*:

Fig. 8. Stadium 2. Penistasche dorsal angeschnitten, *O* = ventrale Öffnung derselben. 92 : 1.

Fig. 9. Stadium 3, linke Hälfte der Genitalanlage. 92 : 1.

Fig. 10. Stadium 3, Ventralansicht. 70 : 1. *vA* = ventraler Afterrand.

Fig. 11. Stadium 4, linke Hälfte, *Abr* = Ausführungsgang der Anhangsdrüsen. 50 : 1.

Fig. 12. Stadium 5, linke Hälfte. 50 : 1.

Fig. 13. Stadium 6, linke Hälfte. 50 : 1.

# Über die Embryonalentwicklung der Radula bei den Mollusken.

## I. Die Entwicklung der Radula bei den Cephalopoden.

Von

**G. Rottmann** aus Hamburg.

(Aus dem zoologischen Institut der Universität Marburg.)

Mit Tafel XI und XII und 4 Figuren im Text.

Die Veranlassung zu den vorliegenden Untersuchungen bot die Thatsache, dass unsere Kenntnisse von der embryonalen Entwicklung der Radula recht dürftige sind. Zwar besitzen wir einige sehr ausführliche und genaue Untersuchungen über die spätere Ausbildung und das Wachsthum der Radula beim erwachsenen Thier bezw. in schon fortgeschrittenen Stadien, aber die erste Anlage und das Auftreten der Zähne ist meines Wissens bisher überhaupt nicht bekannt geworden.

Allerdings ist eine Arbeit von BLOCH vorhanden, welche die Embryonalentwicklung der Radula eines Prosobranchiers (*Paludina vivipara*) behandelt, von ihr wird jedoch im II. Theil dieser Untersuchungen gezeigt werden, dass sie dem wirklichen Sachverhalt keineswegs entspricht. Ich versuchte an verschiedenen Objekten das thatsächlich früheste Auftreten der Radula festzustellen und erhielt bei den Cephalopoden recht günstige Resultate. Dieselben erwiesen sich für diese Untersuchungen als besonders geeignet durch die Form und beträchtliche Größe der Zähne, welche das Erkennen der betreffenden Vorgänge wesentlich erleichterten.

Mein Hauptuntersuchungsobjekt war *Loligo vulgaris*; außerdem studirte ich von Decapoden noch *Sepia officinalis* und von Octopoden *Octopus vulgaris* sowie *Eledone moschata*.

Von *Loligo vulgaris* wurden ganz junge Stadien und ältere Embryonen bis kurz vor dem Ausschlüpfen untersucht. Ich werde später zur Bezeichnung des Alters der Embryonen auf die Abbildungen im Lehrbuch der vergleichenden Entwicklungsgeschichte von KORSCHULT und

HEIDER verweisen. Von den Embryonen der übrigen oben genannten Arten, die ich hauptsächlich deshalb heranzog, um festzustellen, ob die Entwicklungsvorgänge sich in entsprechender Weise wie bei *Loligo vulgaris* vollziehen, untersuchte ich nur mittlere und ältere Stadien. Zur Fixirung derselben war meist Sublimat und Chromosmiumessigsäure angewendet worden. Das gesammte Material war mir in liebenswürdiger Weise von meinem hochverehrten Lehrer, Herrn Prof. KORSCHULT zur Verfügung gestellt worden und sage ich demselben hierfür, sowie für die Anleitung bei meinen Untersuchungen meinen aufrichtigen Dank.

#### Methoden.

Anfangs hatte ich einige Schwierigkeiten gute Schnittserien zu erzielen, da das Splittern des Dotters, zumal bei den jungen Embryonen sehr störend ist, doch ließ sich dasselbe durch Abkürzen der Behandlung vermeiden, da das längere Verweilen der Objekte in Xylol bzw. Chloroform und im Schmelzofen dieselben zu spröde und hart machte. Nachdem die Objekte 24 Stunden in Alkohol abgehärtet worden waren, brachte ich sie für 2 Stunden in Xylol, sodann im Schmelzofen auf eine halbe Stunde in eine Lösung von Xylol und Paraffin und schließlich nur eine Stunde in reines Paraffin. Diese Zeit genügte vollkommen zum Durchtränken und ließ sich der Dotter jetzt bedeutend besser schneiden. Nachdem die Schnitte auf den Objektträger geklebt waren, wandte ich die verschiedenen gewöhnlichen Färbemittel an, wie Boraxkarmin, Hämatoxylin und die HEIDENHAIN'sche Methode, erkannte jedoch bald, dass ich mit diesen Färbemitteln nicht die zur Feststellung der Zahnbildung in den jüngsten Embryonalstadien nöthige Differenzirung der Färbung erreichen würde. Abgesehen davon, dass die Präparate bei Anwendung der gewöhnlichen Färbungen nicht klar genug erschienen, nahmen gerade die neu abgeschiedenen Theile der Radula im Taschengrunde, auf die es mir ganz besonders ankam, zumeist keine Spur des Farbstoffs an, so dass sich Form und Struktur dieser jüngsten Partien der Radula nur höchst unsicher und jedenfalls ungenügend feststellen ließen. Daher kommt es wohl auch hauptsächlich, dass über die frühen Embryonalstadien der Radulabildung Sicheres bisher nicht bekannt wurde, bzw. dieselben überhaupt noch nicht beschrieben wurden. Um nach dieser Richtung einen Schritt weiter zu kommen, suchte ich nach Mitteln, die Zähne different vom Gewebe der Radulatasche zu färben. Von den verschiedenen Anilinfarben, welche ich

anwandte, erwies sich das Bismarckbraun als ganz besonders geeignet und führte nicht nur in den älteren, sondern auch in den jüngeren Stadien der Radulabildung eine vollständig genügende klare Differenzierung der zur Zahnbildung ausgeschiedenen Substanzen bezw. der Basalmembran etc. herbei.

Die von mir angewandte Färbungsmethode war nunmehr folgende. Ich färbte die Schnitte nach der HEIDENHAIN'schen Eisenhämatoxylin-Methode vor und überführte sie dann in eine Lösung von Bismarckbraun in Alk. abs., in welcher sie einige Minuten verblieben. Sodann brachte ich sie nur für einen Moment in Alk. abs., um den Überschuss an Farbstoff zu entfernen, hierauf in Xylol und schloss sie in Kanadabalsam ein. Diese Methode, durch welche gerade die frisch abgesonderte Substanz der jüngsten Zähne intensiv gelbbraun gefärbt wurde, ermöglichte es mir, die geringste Spur einer Neubildung sofort zu erkennen. Außerdem gewannen die Präparate bedeutend an Klarheit.

Sehr wichtig ist eine genaue Orientirung der Embryonen beim Anfertigen der Schnitte, denn nur an gut orientirten Transversal- und Sagittalschnitten ist es möglich über die Bildung der Zähne zu völliger Klarheit zu gelangen. Ganz besonders gilt dies für die Sagittalschnitte, da die Radula bekanntlich mehrere Längsreihen von Zähnen aufweist und ein Abweichen von der medianen Schnittrichtung sofort unklare und schwer verständliche Bilder liefert.

Ich erwähne noch, dass die Untersuchungen, besonders wo sie sich auf die jüngste Anlage der Zähne beziehen, mit den besten ZEISS'schen Immersionssystemen ausgeführt wurden, die mich die betr. schwierig zu beurtheilenden Verhältnisse erst richtig erkennen lehrten.

### **Topographischer Überblick der in Frage kommenden Organe.**

Die Mundmasse der Cephalopoden bildet einen dicken Bulbus von eiförmiger Gestalt, welcher hinten von dem Kopfknochen begrenzt wird und sich vorn in die von der Interbrachialhaut gebildete Vertiefung einsenkt. Zur Befestigung der Mundmasse dient eine zeltartig gespannte Haut, Mundhaut, welche nach vorn die Verbindung mit den Armen herstellt. Diese bildet am Eingang zur Mundhöhle zwei wulstige Falten, die Lippen, welche sich über der Mundmasse zusammenschließen können. Aus ihr hervor ragen die beiden bei allen Cephalopoden mächtig entwickelten Kiefer.

Die Begrenzungen der Mundmasse bilden muskulöse Wände, welche nach hinten durch Muskelbänder mit dem Kopfknochen verbunden sind. Der im Innern frei bleibende Hohlraum wird nun von einem äußerst complicirt gebauten Gebilde ausgefüllt. Ich will nur in so weit auf dasselbe eingehen, als es für meine Zwecke erforderlich ist. Der hauptsächlichste, ventrale Theil der Höhlung

wird von einem weit in dieselbe vorspringenden Organ, der Zunge, eingenommen. In dem dicken, muskulösen hinteren Theil derselben eingeschlossen findet sich die Radulatasche. Dieselbe stellt einen dorsoventral abgeplatteten Schlauch dar, welcher an seinem hinteren, erweiterten Ende birnförmig verdickt ist. Nach vorn zu wird ihr Lumen bedeutend enger und öffnet sich dieselbe mit einem langen, bald mehr, bald weniger gebogenen Halse in die Mundhöhle. Die untere Wand dieser Tasche wird von einem Epithel ausgekleidet, welches die Radula trägt. Das Lumen der so entstandenen Höhlung wird von einem Bindegewebspfropf ausgefüllt, der ebenfalls von einem Cylinderepithel bekleidet ist. Der vordere, nicht in der Scheide steckende Theil der Radula breitet sich auf der Zungenspitze zu einer leicht konvexen breiten Platte aus, welche unter einem spitzen Winkel nach unten und hinten umbiegt, und so die freie Zungenspitze darstellt. Die hierdurch entstandene Falte pflegt passend als Sublingualfalte bezeichnet zu werden. Das obere Epithel der Radulatasche biegt hinten dorsalwärts um, um bald darauf eine Einbuchtung zu bilden (Subösophagealfalte), welche von zwei mächtigen, in der Medianlinie getrennten, Muskelpapillen überdacht wird. Diese beiden vor der Zungenspitze beginnenden und gegen die Speiseröhre rückwärts ziehenden Längswülste lassen vorn eine schmale Rinne zwischen sich, vereinigen sich aber etwas weiter hinten mit einander. Sie umgeben die gesammte Zungenanlage und setzen sich am Boden der Mundhöhle zu beiden Seiten an. Unmittelbar unter der Sublingualfalte befindet sich in einer wulstartigen Vertiefung die Austrittsstelle des gemeinsamen Ausführungsganges der hinteren Speicheldrüsen, welche als paariges Gebilde hinter dem Cerebralganglion gelegen sind. Die untere Fläche der Zunge grenzt sich durch eine schlauchartige Vertiefung von dem Unterkiefer ab. Man hat irrthümlicherweise (so z. B. GRENACHER), angenommen, dass diese Vertiefung den Ausführungsgang der vorderen oder oberen Speicheldrüsen in sich aufnehme. Ich habe bei meinen Untersuchungen auch die Speicheldrüsen einer kurzen Untersuchung unterzogen und kann mich in mancher Hinsicht den früheren Autoren nicht anschließen.

Bislang nahm man meist an, dass die Octopoden zwei Paar Speicheldrüsen besäßen, ein vorderes an der Mundmasse und ein hinteres im Abdominalraum gelegenes; dieses erstere Paar fehlte bei den Decapoden. JOUBIN jedoch, dessen Arbeit über die Speicheldrüsen der Cephalopoden im Jahre 1887 erschienen ist glaubte auch bei den Decapoden das erstere gefunden zu haben, jedoch umgebildet zu einer einzigen medianen und unpaaren Drüse, welche unter dem Ösophagus gelegen sein sollte und sich stark mit Muskelbündeln vermischt hätte. Diese Drüse sei sehr wohl, was ihre Struktur sowohl als auch die Lage ihres exkretorischen Theiles beträfe, homolog den am Buccalbulbus gelegenen Drüsen der Octopoden. Ich habe nun mein gesamntes sehr reiches Material daraufhin untersucht, ohne ein derartiges Gebilde entdecken zu können.

Auch konnte ich mich bei Betrachtung seines Sagittalschnittes durch *Sepia elegans* (Fig. 7, Taf. II) des Eindrucks nicht erwehren, dass das gesammte Gewebe stark geschrumpft sei. So vermisse ich z. B. das gesammte obere Epithel der Radulatasche, welches doch alle Lücken zwischen den Zähnen ausfüllt.

Ich möchte nun bemerken, dass mir bei Untersuchungen des Schlundkopfes der Decapoden zwei kleine rundliche Gebilde aufgefallen sind, welche zu beiden Seiten der Mundmasse gelegen waren und je mit einem Ausführungsgange versehen waren, welcher jeder, nachdem er die oben erwähnte Muskelpapille durch-

bohrt, sich in die unter denselben liegende Einbuchtung eröffnete. Ich möchte annehmen, dass die Möglichkeit nicht ausgeschlossen ist, es hier mit Gebilden zu thun zu haben, welche den vorderen Speicheldrüsen der Octopoden mindestens sehr ähnlich sind. Ich werde auf diese Drüsen bei Behandlung der Radulabildung von *Sepia officinalis* weiter unten nochmals kurz zurückzukommen haben (Fig. 22, Taf. XII).

### Bau der Radula.

Was den Bau der ausgebildeten Radula bei den Cephalopoden anbetrifft, so ist dieselbe im Ganzen nach dem von den anderen Mollusken bekannten Typus gebaut. Die Reibmembran ist eine durchsichtige elastische Membran aus Chitin, welche stets länger als breit ist. Ihr größerer hinterer Theil ist rinnenförmig aufgebogen und von der Zungentasche eingeschlossen. Bald nach ihrem Austritt aus derselben erfährt sie eine Ausdehnung der seitlich von den Zahnreihen gelegenen Theile, so dass sie, wie schon oben erwähnt, die Zungenspitze in Gestalt einer leicht konvexen Platte bedeckt. Von der Oberfläche dieser Basalmembran nun erheben sich in äußerst regelmäßiger Aufeinanderfolge Zähne von sehr verschiedenartiger Gestalt. Unter diesen Zähnen ist die Basalmembran bedeutend verdickt. Dieselben sind immer in regelmäßigen Längs- und Querreihen angeordnet. Man pflegt die einzelnen Querreihen auch als Glieder zu bezeichnen. Stets lässt sich in jedem Gliede eine Mittelplatte unterscheiden, der sich dann jederseits andere Platten anschließen. Die der Mittelplatte zunächst liegenden bezeichnet man als Zwischenplatten, die darauf folgenden seitlichen als Seitenplatten.

Bei den Dibranchiaten sind nun stets 7 Längsreihen solcher Platten vorhanden, von denen die äußersten seitlichen immer zu langen Haken umgebildet sind (*Sepia*). Sehr häufig treten aber an den Seiten noch flache, nicht zahntragende Platten hinzu, so dass auch neun Platten in jedem Gliede nicht selten sind (*Eledone*, *Octopus*, *Loligo*). Die Zahnplatten einer jeden Querreihe zeigen mit ihrer bald mehr bald weniger ausgezogenen Spitze stets nach dem hinteren Ende der Tasche; außerdem sind die Zwischen- und Seitenplatten schief zur Mittelplatte geneigt. Die Form der Zähne zeigt die größte Mannigfaltigkeit, welche dadurch verursacht wird, dass die einzelnen Zahnplatten wieder in mehrere Spitzen oder Zähne auslaufen. Am auffallendsten von allen anderen Cephalopoden weicht die Gattung *Sepia* ab, welche sich durch die Einfachheit ihrer Platten auszeichnet. Die Mittel-, Zwischen- und inneren Seitenplatten haben fast die gleiche dreieckige Gestalt; nur die äußeren Seitenplatten sind länger, mehr dornförmig und gekrümmter. Bezüglich der Angaben JATA's, der die Radula von *Sepia officinalis* in seiner Monographie beschreibt und abbildet, muss ich bemerken, dass es sich wohl um ein Versehen handelt, wenn derselbe nur fünf Platten in jeder Querreihe annimmt. Schon SWAMMERDAM und später TROSCHEL haben sieben Reihen konstatiert, und kann ich ihre Angaben nur bestätigen, indem ich auf Fig. 23 und 24, Taf. XII verweise.

### Litteraturübersicht.

Angaben über die Bildung der Radula bei den Cephalopoden sind nur verhältnismäßig wenige vorhanden, doch muss man hier etwas weiter greifen, da die Verhältnisse der Radulabildung bei den Cephalopoden mit denen bei den übrigen Mollusken in verschiedener Hinsicht sehr viel Übereinstimmendes bieten.



Bezüglich der älteren Angaben über die Radula und ihre Bildung verweise ich auf die Arbeiten meiner Vorgänger, welche die Verdienste von TROSCHEL, LEBERT, LOVÉN, KÖLLIKER, SEMPER, TRINCHESE, SHARP und RÜCKER entsprechend würdigen. Ich verweise ferner ausdrücklich nicht nur auf die Darstellung des Gegenstandes, sondern auch auf die ausführlichen Litteraturübersichten, welche RÖSSLER und BLOCH im Hinblick auf die Entstehungsweise der Radula gegeben haben und möchte meinerseits nur auf die richtigste und genaueste Untersuchung, welche wir über die Bildung der Radula besitzen, nämlich auf die von RÖSSLER etwas genauer eingehen, da sich meine eigenen Untersuchungen ganz besonders auf seine Resultate stützen.

Ich thue dies am besten, indem ich kurz die Ergebnisse seiner umfangreichen Untersuchungen zusammenfasse:

»Dem Hinterende der Radula angelagert finden sich eine Anzahl besonders entwickelter Epithelzellen, durch deren sekretorische Thätigkeit die Bildung der Zähne, als auch der Basalmembran erfolgt, und zwar werden die Zahnplatten, deren konvexe der Mundhöhle zugekehrte Fläche die ältere ist, gleich in ihrer definitiven Form und einer mit dem Gesamtwachsthum des Thieres zunehmenden Größe abgeschieden und mit der gleichzeitig entstehenden Grundmembran, sowie dem verlängerten Basaltheil des vorhergehenden Zahnes derselben Längsreihe verbunden. Die Bildungszellen (Odontoblasten) treten in zweierlei Gestalt und Größe auf. Entweder ist eine geringe Zahl großer Zellen mit mächtigem Kern und hellem Plasma zu einem fast ringförmig geschlossenen Wulste vereinigt (Pulmonaten, Opisthobranchien), oder es scharen sich sehr viele schmale Odontoblasten, die nur zuweilen durch bedeutendere Länge sich von den benachbarten Epithelzellen unterscheiden, zu einem gemeinsamen, ungefähr halbkugelig gewölbten Polster zusammen (Prosobranchien, Placophoren, Heteropoden, Cephalopoden).

Bei Pulmonaten und Opisthobranchien, die sich durch Einheitlichkeit ihrer Zahnformen auszeichnen, betheiligen sich an der Bildung eines Zahnes zunächst vier resp. fünf halbkreisförmig hinter einander liegende Zellen, während das unter jedem Zahn liegende Stück der Basalmembran von einer einzigen Zelle abgeschieden wird, deren Größe zur Mächtigkeit der Grundmembran in direktem Verhältnis steht. Die Odontoblasten werden nach Bildung eines Zahnes nicht durch neue, von hinten nachrückende Zellen ersetzt, sondern die nämliche Zellgruppe erzeugt alle Zähne einer Längsreihe. Bei den Prosobranchien, Placophoren, Heteropoden und Cephalopoden zerfällt das Odontoblastenpolster in so viele Einzelabtheilungen als in einer Querreihe der Reibplatte Zähne vorhanden sind, deren Gestalt der Oberfläche der erzeugenden Zellgruppen genau entspricht. Die Bildung der geschichteten Basalmembran geht von den unteren Partien des Epithelpolsters aus, und zwar spalten sich die Enden der Matrixzellen in parallele Fasern, die sich verlängern und sich seitlich an einander legen. Es wird so ein kontinuierliches Wachstum der Membran an ihrem Hinterende ermöglicht. Die Fertigstellung der Zähne erfolgt durch das die Radula überlagernde Epithel, dessen Zellen, ein zähflüssiges Sekret absondern, das auf den Zähnen zu einer Schmelzschicht erhärtet und dieselben widerstandsfähiger gegen die Abnutzung macht. Das basale unter der Grundmembran gelegene Cylinderepithel secernirt eine dünne Subradularmembran. Eine Vorwärtsbewegung der Radula findet nur im Zusammenhang mit den umliegenden Geweben statt und ist als Wachsthumerscheinung aufzufassen. Die den vorderen Partien der Radulatasche angehörige Muskulatur tritt dabei unterstützend in Thätigkeit.«

Die Theorie der Entstehung der Radula, welche von TRINCHESE, SHARP und RÜCKER aufgestellt und durch RÖSSLER befestigt wurde, ist dann in neuerer Zeit durch verschiedene Arbeiten im Princip wenigstens bestätigt worden, wenn dieselben auch in manchen Punkten abweichen. So unterwirft WIRÉN in seinen Studien über die Solenogastren auch die Frage der Radulabildung einer eingehenden Erörterung und kommt im Gegensatz zu obigen Autoren zu der Auffassung, dass die von TRINCHESE vertretene Ansicht die richtige sei, nämlich, dass die Zähne nicht durch Absonderung sondern durch Cuticularisierung der Odontoblasten, d. h. durch eine Art cuticularer Umwandlung eines Theils der Zellschubstanz gebildet werden (I, p. 43, II, p. 75). Er denkt sich die Sache folgendermaßen: »Wenn eine neue Zahnreihe entwickelt werden soll, wird zuerst von der undifferenzierten Zellenmasse an der Spitze der Radulatasche eine Querleiste von Odontoblasten (bezw. Querreihe von Papillen) gebildet, dann fängt die Cuticularisierung derselben an, und mehrere Zellen tragen gleichzeitig (nicht wie RÖSSLER angiebt successive) zur Bildung eines jeden Zahnes bei. Nachdem die Zähne gebildet sind, entwickelt sich unter ihnen die Grundmembran, und die Odontoblasten werden zu Epithelzellen der Art wie die unter der Radula befindlichen. Dann entsteht eine neue Querleiste Odontoblasten.« »Die Radula ist also eigentlich ein Stück Cuticula«, wie er es ausdrückt.

Die gesammten bis jetzt angeführten Autoren beschäftigten sich, wie wir gesehen haben, ausschließlich mit der Neubildung der ausgebildeten Radula. Erst in neuerer Zeit behandelt BLOCH die embryonale Entwicklung der Radula, und zwar bei *Paludina vivipara*.

Nach den Angaben des genannten Autors beginnt die Entwicklung der Radula mit der Absonderung einer Basalplatte von ganz bedeutender Dicke, der erst später die Bildung von Zähnen folgt. An diese Lamelle, welche von den gesammten unteren Zellen ausgeschieden wird, lagern sich später hinten neue Chitintheile an, welche durch neue Zellen abgesondert werden, während die ursprünglichen Matrixzellen durch allmähliche Erschöpfung in die niedrigen Zellen des basalen Epithels übergehen. Das obere Epithel nun soll schon lange vor dem Auftreten der Zähne follikelartige Zellgruppen bilden und auf die embryonale Basalplatte eine besondere Schicht auftragen.

BLOCH nimmt nun an, dass Basalmembran und Zähne als dieselbe Bildung anzusehen sind, also nicht gesondert ausgeschieden werden, da er keine Trennungslinie wahrnehmen kann, und zwar bilden sich die Zähne folgendermaßen: »in den tiefer gelegenen Zellen des Odontoplastenpolsters, welche die Basalplatte absondern, ist die Sekretion reichlicher als in den oberen, so dass letztere ihr nicht folgen kann. Dadurch nun, dass die neugebildeten Theile der Basalmembran die älteren nach vorwärts schieben, findet im oberen Theil, wo die Sekretion langsamer vor sich geht, ein Zerreißen oder Abheben von der Zellunterlage statt, d. h. die Chitinabsonderung bildet die auf der Basalplatte stehenden Zähne.«

Was mir nun an den Abbildungen BLOCH's besonders auffällig erscheint, ist zunächst die kolossale Dicke der vor Bildung der Zähne gebildeten Basalmembran. Sollte sich der Autor, welcher die Zähne und die Basalmembran nicht different gefärbt hat, vielleicht durch die die Radulatasche der Embryonen von *Paludina vivipara* ausfüllende Eiweißschicht haben täuschen lassen? Ferner erinnern die »follikelartigen Zellgruppen« ganz an das Aussehen stark geschrumpfter Gruppen von Epithelzellen. Ich habe BLOCH's Angaben nicht einer Nachprüfung

unterziehen können, glaube aber, dass eine erneute Untersuchung mit gut konserviertem Material und geeigneten Färbemitteln ein wesentlich anderes Resultat ergeben wird.

Zum Schluss wäre noch die Arbeit THIELE'S zu erwähnen. Derselbe untersuchte die Radula der Solenogastren und fand, dass derselben häufig eine Basalmembran fehlt, sobald dieselbe mehr als eine Reihe von Zähnen hat. Das Vorrücken der Radula geschieht nach seiner Meinung nur durch ein Wachstum des Epithels der Scheide, so dass nicht bloß die Cuticularmasse, sondern auch die umgebenden Zellen vorgeschoben werden.

### **Kurzer Überblick über die Entwicklung des Vorderdarmes.**

Um die allmähliche Ausbildung der Radulatasche im Zusammenhang mit den umliegenden Organen klarzulegen, gebe ich zunächst einen kurzen Überblick der Entwicklung des Vorderdarmes.

Die erste Anlage und weitere Ausbildung desselben ist übereinstimmend von den Autoren GRENACHER, RAY LANKESTER, BOBRETZKY, USSOW, WATASÉ, VIALLETON und in neuerer Zeit von KORSCHULT beschrieben worden, und kann ich die Angaben obiger Autoren bestätigen.

Der Vorderdarm wird zwischen und etwas vor den Augen in Form einer dorso-ventral abgeplatteten Ektodermeinsenkung angelegt. Aber ehe es zu dieser Einsenkung kommt, ist die Anlage bereits zu erkennen als eine Platte, welche aus ganz cylindrischen Zellen besteht. Bei fortschreitender Entwicklung senkt sich sodann diese Platte zur Bildung des Stomodäums ein. Noch außerhalb des letzteren tritt jedoch schon eine Einsenkung auf, welche die erste Anlage der hinteren Speicheldrüsen darstellt. Die Mundeinstülpung senkt sich bald weiter ein, indem sie gegen den Gipfel des Dotters zu wächst, und wird in Folge dessen auch die Anlage der hinteren Speicheldrüsen mehr nach innen verlegt. Im weiteren Verlauf der Entwicklung treten sodann in der Nähe des Mundes am Vorderdarmepithel verschiedentliche Erhebungen und Faltungen auf. So erscheint zunächst dicht hinter der hinteren Speicheldrüsenanlage eine leichte Aussackung der ventralen Vorderdarmwand, die erste Anlage der Radulatasche. Dieselbe senkt sich nach hinten und innen mehr ein, jedoch bleibt ihr Lumen auf diesem Stadium noch ziemlich weit. Hinzugekommen ist dann außerdem vor der Mündung des Speicheldrüsendanges eine weitere schwache Einsenkung.

Ein älteres Stadium zeigt uns folgendes Bild: die Radulatasche ist nicht mehr rundlich, sondern hat sich nach hinten bedeutend verlängert, das obere Epithel liegt dem unteren fest an. Parallel

zur Radulatasche verläuft nach hinten die Speicheldrüsenanlage, welche sich bedeutend verlängert hat. Die oben erwähnte Einsenkung vor ihrer Mündung hat sich schlauchförmig vertieft, und erscheint in Folge dessen die gesammte Zungenanlage mehr hervorgewölbt. Als weitere Differenzirungen kommen dann auf diesem Stadium noch hinzu: die Anlagen der beiden Kiefer, und zwar erscheinen dieselben als Hervorwölbungen der oberen und unteren Darmwand, hervorgerufen durch ein bedeutendes Längenwachsthum der Ektodermzellen. Die Kiefer selbst entstehen als cuticulare Abscheidungen dieser Zellen. Die Anlage für den Unterkiefer befindet sich unmittelbar vor der Mündung jener oben erwähnten, unter der Austrittsstelle des Speicheldrüsenanges gelegenen schlauchförmigen Einstülpung, während jene für den Oberkiefer weiter nach innen, der Speicheldrüsenmündung gegenüber erscheint.

Inzwischen ist die Vereinigung des Vorder- und Mitteldarmes bereits eingetreten. Nach einiger Zeit erscheinen zunächst am Eingang zur Mundhöhle unmittelbar vor den Kiefern als ektodermale Hervorwölbungen die beiden Lippen. Ferner hat sich einmal unter der Austrittsstelle der Radula eine Falte, die Sublingualfalte, gebildet, und weiter über derselben dorsalwärts eine weitere Einbuchtung eingestellt, in welche von rechts und links die beiden Ausführungsgänge der oben erwähnten Drüsen einmünden. Die Einbuchtung wird überdacht von zwei Muskelpapillen, welche seitwärts die gesammte Zungenanlage umschließen.

### Die Entwicklung der Radula bei *Loligo vulgaris*.

#### 1. Die Bildung der Basalmembran und der ersten Zähne.

Über die Entwicklung der Zungentasche wurde Orientirendes bereits im vorigen Abschnitt mitgetheilt und so weit sich meine Untersuchungen auf so frühe Stadien beziehen, bestätigen sie dies. Da diese Vorgänge von BOBRETZKY und KORSCHULT eingehend geschildert wurden, so beginne ich meine Darstellung mit den Stadien, in welchen bereits die erste Anlage der Radula zu bemerken ist. Diese findet sich nach meinen Erfahrungen zuerst im Stadium eines Embryos, wie er in Fig. 659 im Lehrbuch der vergleichenden Entwicklungsgeschichte von KORSCHULT und HEIDER (Spec. Theil, pag. 1117) dargestellt ist. Die Tasche ist ein noch ziemlich kurzes, fast rundes Säckchen, welches mit einem engen Ausführungsgang vorn in die Mundhöhle einmündet; außen ist sie von einer bindegewebigen Hülle

(*bgw*) umschlossen. Der Hauptsache nach wird sie von einem ziemlich großzelligen Cylinderepithel gebildet (Fig. 1, Taf. XI).

Um die Beschreibung zu vereinfachen, wollen wir eine obere und untere Wand, d. h. eine obere, die Radula deckende (*o.ep*) und eine untere, basale Epithellage (*u.ep*) unterscheiden (Fig. 1—10, Taf. XI und Fig. 11—14, Taf. XII). Naturgemäß gehen die obere und untere Epithellage im Grunde der Tasche in einander über; hier bleibt zwischen beiden Schichten ein freilich nur unansehnlicher Zwischenraum. Nach vorn geht dann das basale Epithel in den Zungenrücken über, während das obere an der Mündung der Tasche rechtwinklig nach hinten umbiegt, um die untere Ösophaguswand zu bilden (Fig. 2, Taf. XI).

Die Kerne zeigen in beiden Zellschichten, welche sich an Höhe ungefähr gleichen, eine länglich ovale Form. Während nun auf einem nur wenig jüngeren Stadium, welches noch keinerlei Andeutung der Radulabildung erkennen lässt, sämtliche Zellen, was ihre Färbbarkeit anbetrifft, sich gleichmäßig verhalten, sehen wir jetzt und zwar auf allen den von mir dargestellten Entwicklungsstadien der Zungentasche, wie die Kerne der Zellen hinten unten im Taschen Grunde bedeutend mehr Farbstoff aufnehmen und sich intensiv dunkel färben (Fig. 1—10, Taf. XI), auch scheint die Anordnung der Kerne eine etwas unregelmäßigere geworden zu sein. Öfters sieht man zumal in den jüngeren Stadien dort, wo das untere Epithel hinten in das obere übergeht und etwas weiter vorn Kerntheilungsfiguren auftreten.

Was uns nun am bemerkenswerthesten erscheint, ist das Auftreten einer feinen Cuticula, der Basalmembran (*bm*), welche sich intensiv färbt und in Form einer an den Seiten leicht aufgebogenen Platte auf dem basalen Epithel ruht. Diese Membran erstreckt sich stets, sobald sie auftritt, durch die ganze Tasche bis auf den Zungenrücken; ich habe sie nie etwa nur im hinteren Theile gefunden (Fig. 1—5, Taf. XI), sie ist also durch cuticulare Abscheidung des gesammten basalen Epithels entstanden.

Hinten im Grunde der Tasche macht sich alsbald in Verbindung mit der Basalmembran eine neue Differenzirung bemerkbar. Es tritt nämlich nach Art einer lokalen Verdickung in der Medianlinie eine neue Sekretion von Seiten der unter der Basalmembran liegenden Zellen auf, wie dies besonders anschaulich die einen Querschnitt der Zungentasche darstellende (Fig. 11, Taf. XII) zeigt. Man erkennt wie durch die neue Substanzablagerung die Basalmembran selbst etwas

emporgewölbt wird. Es handelt sich hierbei um die Bildung des ersten Zahnes der Radula, der kleine Höcker stellt seine erste Anlage dar (Fig. 11, Taf. XII).

Dass die oben erwähnten dunkel gefärbten Zellen im innigsten Zusammenhang mit der Zahnbildung stehen, dürfte wohl nicht zweifelhaft sein, es sind dies die Odontoblasten. Sie haben in allen Stadien ungefähr die gleiche Ausdehnung, indem sie von der Mitte der hinteren Taschenwand beginnend, sich bis unter den jüngstgebildeten Zahn noch ein wenig nach vorn erstrecken. Für die Zahnbildung selbst kommen immer nur die mittelsten Zellen in Betracht, die man somit als die eigentlichen, zur Zeit funktionirenden Odontoblasten anzusehen hat.

Das jüngste Stadium der Radulabildung, die Anlage des ersten Zahnes sieht man auch in den Fig. 1 und 2 und zwar im Längsschnitt dargestellt. Ich habe in diesen und in den folgenden Figuren die Färbung der Präparate nach Möglichkeit genau wiedergegeben, was vor Allem auch die durch das Bismarckbraun hervorgerufene differente Färbung der Radula betrifft. Meines Wissens sind diese frühesten Stadien der Radulabildung bisher noch von keinem Mollusk bekannt geworden.

In den Figuren 1 und 2 sehen wir nun unmittelbar hinter dem Zahn und von seinem Fußtheil ausgehend, sich eine feine Lamelle rückwärts erstrecken, welche in Fig. 2 etwas mehr gewölbt erscheint als in Fig. 1. Sie bedeutet die erste Anlage für den nächstfolgenden zweiten Zahn. Dieser ist in Fig. 3 bereits vollständig gebildet. Er zeigt eine leichte hakenförmige Krümmung nach hinten und damit überhaupt schon mehr die nach oben zugespitzte Gestalt der definitiven Zähne (Fig. 3—5), während der erste Zahn eine viel weniger ausgeprägte Form zu haben pflegt (Fig. 1 und 2).

Das Alter des betreffenden Embryos entspricht der Figur 660 (Lehrb. von KORSCHULT und HEIDER). Die Tasche erscheint jetzt im Gegensatz zu Figur 1 und 2 ein wenig mehr in die Länge gestreckt. Während sich ihr hinteres Ende mehr herausgewölbt hat, ist ihr Ausführungsgang etwas länger und schlanker geworden. Vor dem zweiten Zahn befindet sich der erste, welcher hier eben so wie in Fig. 4 und 5 seitlich getroffen, bereits weiter vorgerückt auf dem Wege zum Ausgang der Radulatasche. Hinten lässt sich wieder die Anlage für den nächsten, dritten Zahn, erkennen, die wieder, wie vorher diejenige des zweiten Zahnes, als feine, von der Basis des davor stehenden Zahnes ausgehende Lamelle, den Kappen des ba-

salen Epithels aufliegt (Fig. 3), wie dies noch deutlicher für die Bildung der nächstfolgenden Zähne in den übrigen Figuren der Tafel XI zu erkennen ist.

Die Bildung der folgenden Zähne geht dann nach demselben Modus weiter, indem immer neue Theile hinten ausgeschieden werden, während die bereits ausgebildeten nach vorn vorrücken. So sind in Fig. 4 drei Zähne vollständig gebildet und der vierte angelegt, hieran schließen sich dann Fig. 5—9 an, welche die weitere Entwicklung veranschaulichen.

Mit dem Wachsthum des Thieres nun muss sich naturgemäß auch die Radulatasche vergrößern; dieser Vorgang findet jedoch nicht derartig statt, dass sie sich einseitig nach hinten verlängert, sondern die gesammte Tasche, alle ihre Theile, wachsen im Zusammenhang mit den übrigen Organen der Mundmasse. Sie behält bei *Loligo vulgaris* durch alle Stadien stets eine im Verhältnis zu der Größe des Thieres gleiche Ausdehnung. Anders verhält es sich mit ihren Formverhältnissen. Aus dem Anfangs rundlichen Säckchen wird allmählich eine langgestreckte Tasche von birnförmiger Gestalt, welche sich nach vorn bedeutend verjüngt und mit einem engen Ausführungsgang mündet. Hierbei erleiden nun die Zellen des oberen und unteren Epithels eine bemerkenswerthe Veränderung. Anfangs (Fig. 1 und 2) sind beide Zellschichten einander noch fast gleich, was Größe der Zelle und Anordnung der Kerne anbetrifft. Die Odontoblasten gehen ganz allmählich, ohne ihre Form viel zu ändern, in das obere und untere Epithel über. Später jedoch mit dem Auftreten der Zähne findet auch eine Umwandlung der Zellen statt. So wird die Anordnung und Form der Kerne des oberen Epithels in Fig. 3 und 4 bereits eine unregelmäßige. Sie sind größer geworden und haben eine mehr rundliche Form angenommen. Nach vorn zu nimmt dann das Epithel später bedeutend an Höhe ab und wird zu einer niedrigen Schicht mit großen runden Kernen. Ähnlich sind die Verhältnisse im basalen Epithel. Schon im Stadium der Fig. 5 beginnen seine Zellen allmählich ihre Form zu ändern, um sich später, Fig. 6—9, in die niedrigen basalen Zellen zu verwandeln, so dass sich dann im vorderen Abschnitt wieder beide Zellschichten gleichen.

Das obere Epithel bildet Anfangs, Fig. 1 und 2, eine durch die gesammte Tasche zusammenhängende Schicht. Mit dem Auftreten der Zähne beginnt es sich jedoch derartig umzubilden, dass es zwischen je zwei Zähne einen Zellfortsatz erstreckt, in welchem die Zellgrenzen allerdings nicht deutlich zu erkennen sind. Diese Fort-

sätze füllen die Zwischenräume genau aus. In Fig. 3—5 sind diese Vorgänge wegen der geringen Größe der Zähne nicht so auffallend, besser treten sie dagegen in den älteren Stadien hervor (Fig. 6—9). Es folgt dort in gesetzmäßiger Weise auf jeden neu ausgeschiedenen Zahn ein neuer Fortsatz, welcher sich zwischen diesen und seinen Nachfolger einschiebt. Dieser Zellfortsatz bleibt stets in inniger Verbindung mit beiden Zähnen und rückt gemeinsam mit denselben nach vorn vor. Was den Entstehungsort dieser Zellen anbelangt, so nehme ich an, dass sie sich eben so wie die Odontoblasten aus dem am

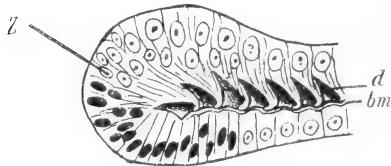

Textfig. 1.

äußersten hinteren Ende der Tasche gelegenen Zellhaufen Z (Textfig. 1) ergänzen. Nach RÖSSLER, welcher diese Zellgruppen an der ausgewachsenen *Paludina vivipara* und BLOCH, der dieselben am Embryo derselben beschreibt, berühren dieselben

die Zähne Anfangs nicht, sondern treten erst später weiter vorn mit den Zähnen in Verbindung. Dies ist bei *Loligo vulgaris* jedenfalls nicht der Fall, sie füllen sofort nach ihrem Auftreten den gesamten Zwischenraum zwischen den Zähnen aus.

## 2. Der Process der Zahnbildung.

Wir haben bis jetzt die genaueren Vorgänge bei der Zahnbildung unberücksichtigt gelassen und die embryonale Entwicklung der gesamten Radula (Zähne und Platte) von ihren ersten Anfängen verfolgt; ich komme jetzt auf den eigentlichen Zahnbildungsprocess zu sprechen.

In Fig. 1, 2, 3, 4 und 8, besonders deutlich aber in Fig. 7 sehen wir, wie hinter dem soeben gebildeten jüngsten Zahne der Abscheidungsprocess für seinen Nachfolger mit der Ausscheidung der bereits erwähnten dünnen Lamelle durch das darunterliegende Odontoblastenpolster begonnen hat. Diese Lamelle, welche als eine feine Cuticula erscheint, bildet, wie Fig. 1 und 2 zeigen, nur die Fortsetzung der Basalmembran, in welche sie auch zu beiden Seiten übergeht (Querschnitt 1, Fig. 11, Taf. XII). Sie bildet den Zahnrücken. Es ist also erforderlich, dass für den jungen Zahn eine neue Basalmembran gebildet wird.

In Fig. 5 und 6 sehen wir ein weiteres Entwicklungsstadium. Die Lamelle ist durch Anlagerung neuer Substanz, welche sich durch



die hellere Färbung von ihr abhebt, verstärkt worden. In Fig. 9 endlich sehen wir den jungen Zahn fast völlig ausgebildet seinem Polster aufliegen. Diese Figur zeigt uns nun sehr deutlich, dass eine Arbeitsteilung der Odontoblasten stattgefunden hat. Die nebenstehende, etwas schematisirte Textfigur 2 soll uns diesen Vorgang noch klarer erkennen lassen. Wir ersehen aus derselben, dass die mit *x* bezeichneten Zellen den eigentlichen Zahnkörper (*d*) zu bilden haben, während die Zellen *y* die Ausscheidung der Basalmembran (*bm*) übernommen haben. Dieselbe entsteht also ungefähr gleichzeitig mit dem eigentlichen Zahnkörper und ist von Anfang an aufs innigste mit ihm verbunden. Sie hebt sich jedoch durch ihre dunkle Färbung scharf von demselben ab und zeigt eine deutliche Schichtung. Nach vorn steht sie in Verbindung mit dem Basaltheil des vorhergebildeten Zahnes. Der Zahn setzt sodann sein Wachstum fort, um nach erlangter völliger Ausbildung sich von seinem Polster abzuheben. Er beschreibt hierbei eine Drehung, durch welche er aus der horizontalen in die vertikale Lage übergeht.

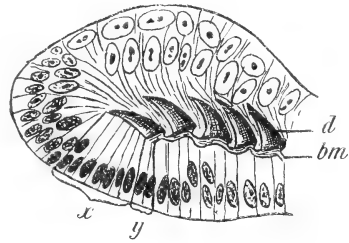

Textfig. 2.

Aus der gegebenen Darstellung geht hervor, dass man die Zähne so zu sagen als eine Verdickung der Cuticula ansehen kann, welche die gesamte Tasche auskleidet, sie sitzen ihr also nicht auf und wir haben einen Unterschied zu machen

1) zwischen der (jener Cuticula entsprechenden) eigentlichen Basalmembran oder, was dasselbe ist, der gesamten Radulaplatte (Textfigur III *Bas.m*),

2) dem Zahnkörper, in dessen Rücken die letztere übergeht und

3) der für jeden Zahn neu gebildeten Basalmembran.

Alle drei Bildungen sind verschiedenen Ursprungs, aber zu einem Ganzen verschmolzen. Die neugebildete »Basalmembran« des Zahnes ist stets von erheblicher Stärke und dürfte es zur Vermeidung von Verwechslungen angebracht sein, dieselbe als Fußplatte des Zahnes zu bezeichnen (cf. Textfig. 3).

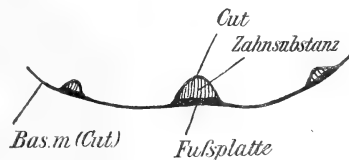

Textfig. 3.

Es ist hierbei noch besonders zu betonen, obwohl es aus der

hier gegebenen Schilderung der Zahnentwicklung ohne Weiteres hervorhebt, dass nämlich die »Basalmembran« (Fußplatte) des eigentlichen Zahnes derjenigen der ganzen Platte nicht entspricht, sondern die letztere in den Zahnrücken sich fortsetzt.

Die Verbindung der einzelnen Zähne einer Längsreihe findet dann später derart statt, dass die Fußplatte eines Zahnes um den verlängerten Basaltheil seines Vorgängers herum in einer scharfen Biegung verläuft und dort mit verschmilzt (Fig. 5—9). Hierdurch nimmt die Fußplatte in der gesammten Längsreihe einen welligen Verlauf, indem jeder Zahn, wie es schon RÖSSLER in ähnlicher Weise für die Pulmonaten und Opisthobranchien beschrieben hat, mit einem großen Theil seines Körpers der verlängerten Fußplatte seines Vordermannes aufsitzt und glaube auch ich mit ihm, dass durch diese Verlöthung der Zähne einer Längsreihe die Widerstandsfähigkeit bedeutend erhöht wird (cf. Textfig. 4).

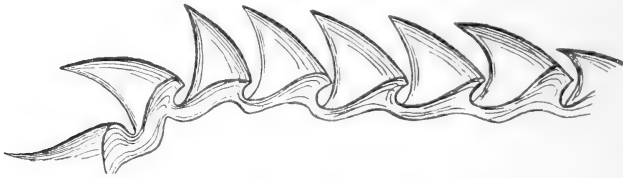

Textfig. 4.

Wir verfolgten die Entwicklung eines einzelnen Zahnes so weit, bis derselbe sich nach erreichter Ausbildung von seinem Polster abzuheben begann. Ich betrachte seine Ausbildung hiermit für abgeschlossen. In dieser Hinsicht würden sich überraschenderweise die Cephalopoden anders als die übrigen Mollusken verhalten, wie sich wenigstens für die von mir untersuchten frühen und späteren Stadien der Embryonalentwicklung mit völliger Sicherheit ergibt und unter der Voraussetzung, dass die für die anderen Mollusken gemachten Angaben das Richtige trafen. Die sämtlichen Autoren (RÜCKER, SHARP, RÖSSLER und BLOCH) stimmen darin überein, dass die Zähne erst durch die sekretorische Thätigkeit der Zellen des oberen Epithels ihrer Vollendung zugeführt würden, wenn sie auch in einzelnen Punkten von einander abweichen. Ich habe niemals eine Spur irgend einer Sekretion der oberen Epithelzellen konstatiren können. Ich zweifle nicht, dass sich mir dieselbe, falls sie aufgetreten wäre, sofort durch ihre Färbung angezeigt hätte. Doch nichts von alledem; stets findet man den Zahnrücken bedeckend jene feine dunkel ge-

färbte Lamelle; von einer Kappe, Glasur oder etwas Ähnlichem habe ich in den von mir untersuchten Stadien, die sich bis zu den bereits ausgeschlüpften Embryonen erstreckten, niemals etwas konstatieren können.

Vergleicht man die zuerst entstandenen Zähne (Figg. 1—6) mit eben denselben in den älteren Stadien (Figg. 6, 9), wo dieselben schon fast durch die ganze Tasche vorgerrückt sind, so ist von einem veränderten Aussehen dieser Zähne, wie es durch Auftragen neuer Substanz verursacht wäre, nichts wahrzunehmen.

Ich muss hier bemerken, dass auch mir Anfangs zu Beginn meiner Untersuchungen, als ich noch keine Doppelfärbungen anwandte, die hintersten Zähne in der Nähe der Odontoblasten stets völlig farblos erschienen, so dass ihre Kontouren nicht genau zu erkennen waren. Ich bildete mir damals ebenfalls die Ansicht, sie seien noch nicht völlig ausgebildet. Als ich jedoch später die Zähne mit Bismarckbraun nachfärbte, sah ich, dass dieselben (cf. Figg. 7, 8, 9) stets wohl entwickelt und immer hinten größer waren als weiter vorn. Die definitive Form und Größe hatten die Zähne stets; daraus, dass sie sich mit gewöhnlichen Färbemitteln nicht färbten, kann man schließen, dass sie noch nicht genügend erhärtet waren.

### 3. Verlagerung und Ersatz der Zähne.

Eine Frage, die noch zu erörtern bleibt und die recht schwierig zu beantworten ist, betrifft das Fortrücken der Zähne und deren damit Hand in Hand gehenden Ersatz. Diese Frage hat auch schon die älteren Autoren interessiert und sind darüber die verschiedensten Hypothesen aufgestellt worden. Ich bin nun bei meinen Untersuchungen zu der Ansicht gekommen, dass die Vorwärtsbewegung der Zähne im direkten Zusammenhang mit dem Fortrücken der erzeugenden Zellen, der Odontoblasten, steht. Gleichwie bei den Zähnen findet auch hinten ein ständiger Ersatz der Odontoblasten vom blinden Ende der Tasche aus statt. Die älteren und abgebrauchten zahnbildenden Zellen rücken gemeinsam mit den Zähnen nach vorn vor, und verwandeln sich hierbei in die niedrigen Zellen des basalen Epithels.

Wie aus meinen Figuren 1—10, 20 u. 21 ersichtlich, können wir bei den Cephalopoden nicht ein scharf abgegrenztes Odontoblastenpolster unterscheiden, welchem allein die Zahnbildung obliegt, sondern die gesammten Zellen am hintern Taschengrunde und noch ein gutes Stück über die Bildungsstätte des jüngsten Zahnes nach vorn, zeigen

gleiche Gestalt und Färbung. Dieses Verhalten erscheint mir sehr bemerkenswerth. An der unmittelbaren Abscheidung eines Zahnes betheilt sich zur Zeit immer nur eine Anzahl nicht scharf abgegrenzter Zellen aus der Mitte dieses Komplexes und zwar gleichzeitig und nicht successive. Nachdem sich dieselben erschöpft haben, rücken sie nach vorn vor und verwandeln sich in die niedrigen Zellen des basalen Epithels. Diese Umwandlung geht jedoch ganz allmählich vor sich, wie wir sehen, indem sie noch eine Zeit lang ihre Form und Färbung beibehalten. Inzwischen sind die ebenfalls dunkel gefärbten Reservezellen vom Taschengrunde an die Stelle der Odontoblasten gerückt und haben ihre Thätigkeit begonnen.

Ich will versuchen an der Hand der Fig. 7 diesen Vorgang zu veranschaulichen. Wir sehen, wie dort die Abscheidung des jüngsten Zahnes soeben zum Abschluss kommt. Er hat sich mit seinem Körper bereits abgehoben und steht nur noch an seinem Fußtheile mit den unteren Epithelzellen in Verbindung. Die letzteren sind noch mit der Bildung des letzten Theiles seiner Fußplatte beschäftigt. Inzwischen haben weiter rückwärts gelegene Zellen bereits die Abscheidung eines neuen Zahnes, wie wir sehen, in Gestalt einer feinen Lamelle eingeleitet. Der Fußtheil dieses neuen Zahnes muss, wie aus der Figur hervorgeht, unzweifelhaft von weiter rückwärts, also anderen Zellen gebildet werden; mit anderen Worten, es findet ein Ersatz der Odontoblasten statt. Ich bin also der Ansicht, dass die gleiche Odontoblastengruppe nur einmal an der Zahnbildung betheilt ist, um sodann allmählich nach vorn vorrückend die Bildung des nachfolgenden Theiles der Fußplatte zu übernehmen, während inzwischen ein neues Polster an ihre Stelle gerückt ist.

Meine Ansicht weicht nun in verschiedenen Punkten von der der älteren Autoren ab. Die Hypothesen TROSCHEL's und eben so die von KÖLLIKER und SEMPER sind bereits von den nachfolgenden Autoren widerlegt worden. Unter den jüngeren Autoren stimme ich RÜCKER und BLOCH bei, in so fern als sie auch einen Ersatz der Odontoblasten für erforderlich halten. Dieser Ansicht steht RÖSSLER gegenüber; er glaubt, dass sämtliche Zähne einer Längsreihe durch dieselbe Odontoblastengruppe gebildet werden. Ich halte diese letztere Bildungsweise, wie ich auch oben schon angeführt habe, für unwahrscheinlich, weil eine derartige Arbeitsleistung an die Leistungsfähigkeit der betreffenden Zellen zu hohe Anforderungen stellt. So muss ich BLOCH beistimmen, wenn er es für ausgeschlossen hält, »dass

die gleichen odontogenen Zellen später größere Zähne abzusondern im Stande sind, dass ferner diese thätigen Zellen, trotzdem sie in überaus reichlicher Sekretion begriffen sind, immer noch größer werden«.

Nicht beipflichten kann ich jedoch BLOCH (für die von mir untersuchten Objekte), wenn er glaubt, dass dieselbe Odontoblastengruppe sich durch mehrmalige Sekretion an der Zahnbildung betheilige. Er geht dabei von der Voraussetzung aus, dass die Sekretion der Odontoblasten eine permanente aber nicht gleichmäßige sei, sondern von Seiten der oberen Zellen eine schwächere sei, während die unteren stärker secernirend thätig sind. Diese Auffassung scheint mir mit den Thatsachen nicht recht vereinbar, da nach der von RÖSSLER für *Paludina* gegebenen Abbildung die Zähne an der Spitze bedeutend dicker sind als an der Basis, wie ich dies übrigens auch selbst und zwar nicht wie RÖSSLER an ausgebildeten Paludinen, sondern an deren Embryonen beobachten konnte.

Wenn BLOCH's Annahme richtig wäre, müsste die Aufeinanderfolge der Zähne eine viel schnellere sein, und man würde sich das Zustandekommen der Zwischenräume nicht recht zu erklären vermögen, auch müsste es zu ganz unregelmäßigen Bildungen kommen, da nicht zu ersehen ist, wesshalb der Zahn immer erst abreißen soll, wenn er völlig ausgebildet ist, da doch Zahn und Basalmembran stets verbunden sind. Nun nimmt BLOCH allerdings an, dass die Zähne sich schon frühzeitiger ablösen und in Folge dessen von unregelmäßiger Form sind, aber nach meinen Erfahrungen an den von mir studirten Objekten entspricht eine solche Auffassung in keiner Weise den Thatsachen, sondern die Zähne heben sich nur zu einer ganz bestimmten Zeit ab, wenn ihre Ausbildung abgeschlossen ist.

Mir scheint die Annahme höchst wahrscheinlich, dass die sekretorische Thätigkeit eines jeden Odontoblastenpolsters mit der Abscheidung eines Zahnes und des nachfolgenden Theiles seiner Fußplatte beendet ist, worauf dann ein neues Polster an seine Stelle tritt. Angenommen die Sekretion fände permanent statt, so ist es unerklärlich, wie die Abstände zwischen den einzelnen Zähnen zu Stande kommen sollen, wann und wo die Stücke der (Basalmembran) Fußplatte gebildet werden, welche die Zähne mit einander verbinden (Fig. 20, Taf. XI, eben so RÖSSLER's Fig. 15, Taf. XXIV).

Ich finde nun ferner sowohl bei RÜCKER wie bei RÖSSLER die Angabe, dass das obere Epithel der Radulatasche (bei bestimmten Formen) vorn einer dicken Cuticula den Ursprung giebt, die nach

ersterem Autor als starker Cuticularsaum, nach RÖSSLER als cuticulare Sperrhaken sich zwischen die Zähne erstreckte und durch deren Druck, — hervorgerufen durch die Kontraktion der Muskulatur der Rinnenausfüllung, — die Vorwärtsbewegung der Radula unterstützt würde<sup>1</sup>. Da ich bei meinen Untersuchungen an Cephalopoden von derartigen Cuticularbildungen nichts habe entdecken können, muss ich annehmen, dass sich die Radula der von mir untersuchten Embryonen allein in der oben von mir angegebenen Weise vorwärts bewegt. Zur Stütze meiner Auffassung will ich noch die Beobachtung THIELE's anführen. Derselbe fand nämlich, dass der Radula einiger *Solenogastren* die Basalmembran häufig fehlt und schloss daraus, dass das Vorrücken nur durch das Wachstum des Epithels der Scheide verursacht würde.

Zuletzt möchte ich noch eine Frage kurz berühren, nämlich die, wie hebt sich der junge Zahn von seinem Polster ab?

Meines Erachtens lässt sich diese Frage mit Sicherheit überhaupt nicht entscheiden und dürfte man wohl nur auf Vermuthungen angewiesen sein. Ich habe soeben angegeben, dass RÜCKER und RÖSSLER den Cuticularbildungen des oberen Epithels bei der Vorwärtsbewegung der gesammten Radula eine Rolle zuertheilen. Dann müsste auch indirekt durch deren Zugwirkung das Abheben des Zahnes begünstigt werden. Ich habe nun, wie gesagt, bei den von mir untersuchten Embryonen derartige Bildungen nicht gefunden, glaube auch andererseits nicht, dass der Druck der nachwachsenden neugebildeten Theile den Zahn aufrichtet und vorwärts schiebt, da doch der Zahn in diesem Stadium noch unmöglich völlig erhärtet ist. Ich möchte mir nun den Vorgang folgendermaßen erklären: ich gehe zunächst von der Voraussetzung aus, dass sich die Odontoblasten während der Abscheidung des eigentlichen Zahnkörpers unbedingt in Ruhe befinden müssen. Erst nachdem dieser abgeschlossen, beginnt ihre Wanderung nach vorn, zunächst, um sich an der Bildung des nachfolgenden Theiles seiner Fußplatte zu betheiligen. Der Zahnkörper selbst ist also jetzt außer allem Kontakt mit irgend welchen secernirenden Zellen. Inzwischen ist vom Taschengrunde ein neues Polster vorgertückt, welches die Abscheidung eines neuen Zahnes unternimmt. Da dessen erste Anlage, jene feine Lamelle, jedoch stets mit dem Vorgänger verbunden ist, dieser aber durch die unter demselben befindlichen Zellen mit nach vorn genommen wird, während

<sup>1</sup> Die Funktion der »Sperrhaken« wäre also hier die entgegengesetzte wie beim Fressakt, bei welchem sie zum Fixiren der Radula dienen und deren Losreißen von ihrer Unterlage, d. h. dem sie umgebenden Gewebe verhindern sollen.

er selbst in Ruhe bis zu seiner Ausbildung verbleibt, so wird sein Vorgänger aus seiner horizontalen Lage emporgehoben, bis er seine aufrechte Stellung erreicht hat.

#### 4. Die Entstehung der seitlichen Längsreihen der Radula.

Zum Schluss möchte ich noch die Entstehung der verschiedenen seitlichen Längsreihen der Radula kurz erörtern. Da die genaueren Angaben hierüber in der Litteratur ziemlich spärlich sind und von den Cephalopoden überhaupt noch nichts Näheres bekannt ist, so habe ich eine größere Anzahl Querschnittserien angefertigt und mich mit dieser Frage eingehend beschäftigt.

JOYEUX-LAFFUIE war die Thatsache bekannt, dass die Mittelplatten der Radula zuerst auftreten, sodann hat besonders STERKI eine größere Anzahl Mollusken im Embryonalzustand daraufhin untersucht. Er kommt zu den Resultaten, dass Anzahl und Gestalt der Zähne nach dem Alter verschieden sind, dass ursprünglich nur wenig Zähne vorhanden sind, und neue Längsreihen hinzugefügt werden, dass die Gesamtentwicklung schneller als die des Thieres ist. Ob die Hinzufügung neuer Zahnreihen oder ihre Metamorphose das ganze Leben hindurch dauert, lässt er unentschieden. STERKI's Angaben finden durch die meinigen in mancher Beziehung eine Bestätigung.

Es gelang mir, die allererste Anlage der Radulabildung auch im Querschnitt aufzufinden. So wie uns Fig. 1 und 2 den ersten Zahn im Längsschnitt, zeigt uns nun Fig. 11 denselben im Querschnitt; es entspricht also Fig. 11 im Alter genau Fig. 1 und 2. Im Querschnitt Fig. 11 zeigt die Tasche eine ovale, etwas abgeplattete Form. Die Kerne des unteren Epithels, der Odontoblasten (*od*), zeichnen sich wieder durch ihre dunkle Färbung vor den blassgefärbten mehr rundlichen Kernen des oberen Epithels aus. Es haben hier einstweilen nur die mittleren derselben ihre sekretorische Thätigkeit begonnen und den ersten Zahn der Mittelreihe ausgeschieden, während die seitlichen von der schwach aufgewölbten Basalmembran bedeckt sind. Die Fußplatte des Zahnes hebt sich auch hier durch ihre dunkle Färbung von dem helleren Zahnkörper ab. Da ich auf vorhergehenden und nachfolgenden Schnitten dieser Serie durchaus keine Spur einer Zahnbildung antrat, so besteht kein Zweifel, dass ich den ersten Zahn hier an seinem Entstehungsorte getroffen habe.

Fig. 12 veranschaulicht dann die weitere Entwicklung der Längsreihen, sie entspricht im Alter dem Embryo der Fig. 3. Der Schnitt zeigt ebenfalls die Reihen an ihrem Entstehungsort. Wie wir sehen,

sind zu der Mittelreihe zwei Seitenreihen hinzugekommen, im Übrigen hat sich das Bild nicht sehr verändert.

Fig. 13 zeigt uns nun dieselben drei Reihen nicht an ihrem Entstehungsort, sondern schon weiter nach vorn vorgerückt. Die Tasche zeigt im Querschnitt eine mehr rundliche Form und die Lagerung der Epithelzellen lässt erkennen, dass eine Art Einkrümmung der Seitentheile nach der Dorsalseite stattgefunden hat (Fig. 13). Dem entsprechend erscheint auch die Basalmembran mit ihren seitlichen Partien aufwärts gekrümmt. Die Kerne des unteren Epithels sind blassgefärbt, der Schnitt hat also die Odontoblasten nicht mehr getroffen.

Endlich sehen wir in Fig. 14 (an einem wieder etwas älteren Embryo), wie hinten am Entstehungsort zwei weitere Reihen hinzugekommen sind, es sind dort soeben fünf Reihen ausgeschieden.

Die Entwicklung geht also recht rasch von statten und zwar, wie schon STERKI betont, verhältnismäßig schneller als das Wachsen des Thieres. Zur Bestätigung mögen die Figg. 15—19 dienen. Diese Schnitte sind ein und derselben Serie von einem älteren aber noch nicht völlig ausgebildeten Embryo entnommen. Wir können hier sehr deutlich verfolgen wie die einzelnen Reihen auf einander folgen. Wie in Fig. 11 sehen wir auch hier in Fig. 15 den ersten Zahn, aber nicht an seinem Entstehungsorte, sondern weit vorgerückt in die Nähe des Ausgangs der Tasche. Hieran schließen sich dann die weiter nach rückwärts geführten Schnitte, Fig. 16 mit drei, Fig. 17 mit fünf, Fig. 18 mit sieben und endlich Fig. 19 mit sämtlichen neun Zähnen der entsprechenden Längsreihen. Der letzte Schnitt liegt in der Nähe des Entstehungsorts der Zähne.

Wir können an diesem Beispiel hier sehr gut die Formveränderungen verfolgen, welche die Zellen des basalen Epithels auf ihrem Wege zum Taschenausgang erleiden. Die Frage, welche STERKI offen gelassen, ob die Hinzufügung neuer Zahnreihen das ganze Leben hindurch dauere, lässt sich demnach für *Loligo vulgaris* sicher dahin beantworten, dass die Radula schon beim noch nicht völlig ausgebildeten Embryo neun Längsreihen zeigt, wie beim ausgewachsenen Thiere, eine Vermehrung derselben später also nicht mehr stattfindet.

### Die Entwicklung der Radula bei einigen anderen Cephalopoden.

Wie erwähnt diente mir *Loligo* als hauptsächlichstes Untersuchungsobjekt für das Studium der Radula-Entwicklung, doch zog ich zum Vergleich noch einige andere Cephalopoden heran, um festzustellen, ob sich diese Entwicklungsvorgänge bei den Tintenfischen



im Allgemeinen in der für *Loligo* festgestellten Weise vollziehen. Ich habe hier nicht die gesammte Entwicklung ins Auge gefasst, sondern nur einige Stadien herausgegriffen, welche mir zeigten, dass bei den betreffenden Species die Radulabildung in übereinstimmender Weise verläuft. Untersucht wurde von den Decapoden noch *Sepia officinalis*, von den Octopoden *Eledone moschata* und *Octopus vulgaris*.

Ich theile im Folgenden nur einige charakteristische Punkte meiner auf die genannten Formen bezüglichen Untersuchungen mit und beginne mit *Octopus*. Fig. 10 stellt einen Sagittalschnitt genau durch die Mittelreihe der Radula eines schon älteren Entwicklungsstadiums dar. Wir finden hier im Großen und Ganzen fast dieselben Verhältnisse wie bei *Loligo*. Die Form der Tasche ist sehr ähnlich, im Hintergrunde derselben finden wir wieder in derselben Anordnung die dunkel gefärbten Odontoblasten (*od*), welche nach vorn in das niedrige basale Epithel (*u.ep*) mit den großen runden Kernen übergehen. Dem Odontoblastenpolster liegt der jüngste Zahn auf, welcher seiner Vollendung soeben entgegengeht. Auffallend ist die eigenthümliche Form des Zahnrückens und die im Gegensatz zu *Loligo* geringe Stärke der Fußplatte. Die Form der Zähne, wie ich sie an den Embryonen von *Octopus vulgaris* beobachtete, ist eine recht verschiedene von derjenigen, welche die Figur RÖSSLER's vom ausgewachsenen Thiere wiedergiebt (Fig. 25, Taf. XXV).

Nach RÖSSLER sollen bei *Octopus* in Folge der Thätigkeit des oberen Epithels die älteren Zähne stets voluminöser und viel schärfer kontourirt sein als ihre Hintermänner, da das Wachsthum des Thieres im Verhältnis zur Schnelligkeit der Erzeugung der Zahnplatten nur ein langsames ist. Abgesehen davon, dass ich auch beim Embryo von *Octopus* eben so wenig wie beim *Loligo* für eine sekretorische Thätigkeit des oberen Epithels irgend einen Anhalt habe, ist, wie Fig. 10 zeigt, das gerade Gegentheil der Fall, die jüngsten Zähne sind nämlich stets größer wie die älteren, und zwar aus den Gründen, die für *Loligo* bereits früher erörtert wurden.

Das von mir untersuchte Material von *Eledone moschata* war nicht besonders gut erhalten, immerhin ließ sich jedoch aus den Schnittserien ersehen, dass die Zahnbildung auch hier in der gleichen Weise erfolgt, wie bei *Loligo* und *Octopus*. Das Gleiche ist auch bei *Sepia* der Fall.

Fig. 20 zeigt einen Schnitt durch die Mittelreihe eines ziemlich jungen Embryos von *Sepia officinalis* mit sechs Zähnen. Der jüngste Zahn liegt auch hier dem Polster noch auf und schickt sich an, sich

von demselben abzuheben. Noch deutlicher ist dieser Vorgang zu erkennen in Fig. 21, welche einer Schnittserie eines Embryos derselben Art entnommen ist und die betreffende Partie bei stärkerer Vergrößerung zeigt. Bemerkenswerth ist die einfache plumpe Form der Zähne und der weite Abstand derselben von einander.

Ein eigenthümliches Verhalten zeigt das obere Epithel der Radulatasche. Während bei den anderen von mir untersuchten Arten nur der Plasmaleib der oberen Epithelzellen zwischen die einzelnen Zähne hineinragt und ihre Kerne mehr dem oberen Taschenrand genähert liegen, finden wir hier auch die Kerne zwischen die Zähne gelagert (Fig. 20 und 21), wobei allerdings erwähnt werden muss, dass die obere Epithelschicht hier dünner ist.

Dass der Zahnbildungsprocess bei sämmtlichen von mir untersuchten Cephalopoden nach demselben Modus verläuft wie bei *Loligo*, dürfte nach dem Mitgetheilten nicht mehr zweifelhaft sein, immerhin können gewisse Modifikationen auftreten, die wenigstens äußerlich das Bild etwas beeinflussen, so gilt dies z. B. von der Form der Zungentasche während der Radulabildung. In den Figg. 22—24 habe ich einige Querschnitte durch die Mundmasse und Radulatasche von *Sepia* wiedergegeben. Alle drei Schnitte gehören derselben Querschnittserie an. Der Schnitt Fig. 22 ist durch die Mundmasse in der Nähe des Ausganges der Zungentasche geführt. Wir erblicken in der Mitte die Radulatasche besetzt mit einer Querreihe von fünf Zähnen. Die Basalmembran (*bm*) liegt zu beiden Seiten stark aufgewölbt dem Epithel der Radulatasche auf und erstreckt sich aufwärts beiderseits über den Zungenrücken. Der Hohlraum in der Zungentasche wird durch den Bindegewebspfropf (*Pf*), welcher von oben hineinragt, ausgefüllt. Rechts und links von der Tasche liegen zwei knorpelartige Gebilde (*kn*), welche die Radulatasche stützen. Unter derselben, etwas unterhalb der Mitte der Zungenmasse, ist der gemeinsame Ausführungsgang (*usp*) der unteren Speicheldrüsen getroffen. Nach oben wird die ganze Zungenanlage helmartig umgeben von zwei mächtigen Muskelpapillen (*Mpp*), welche ich bereits im einleitenden Theile beschrieben habe. Dieselben werden durchbohrt von den Ausführungsgängen (*o.sp*) der beiden, bereits in der Einleitung erwähnten, kleinen drüsenartigen Gebilde, welche zu beiden Seiten der Mundmasse gelegen sind und von mir für die oberen Speicheldrüsen angesehen werden. Oben werden die gesammten Organe umgeben von dem mächtigen Oberkiefer (*okf*), eben so ist unten der Unterkiefer getroffen.

Fig. 23 ist ein Schnitt nur wenig weiter rückwärts geführt, wie Fig. 22. Wir finden hier im Allgemeinen dieselben Verhältnisse wie in Fig. 22. Neu hinzugekommen sind jedoch zwei weitere Seitenreihen der Radula, so dass wir hier bereits sämtliche sieben Reihen, wie beim erwachsenen Thier, vorfinden. In Fig. 24 endlich ist der hintere Theil der Radulatasche getroffen. Der Größenunterschied der Zähne ist bereits ein bedeutender, zumal die äußersten Randzähne zeichnen sich durch enorme Größe aus, während die Basalmembran stets verhältnismäßig dünn bleibt. Jedenfalls bestätigen auch diese Figuren das spätere Auftreten der Seitenreihen.

### Zusammenfassung der Ergebnisse.

Die Radulatasche entsteht als eine Ausstülpung des ektodermalen Vorderdarmes. Während sich die Radulafalte schon sehr frühzeitig anlegt, beginnt die Bildung der Radula erst später, wenn sich das Lumen durch Zusammenlegen der oberen und unteren Wand vollständig verengert hat, bezw. geschwunden ist.

Die Bildung der Radula beginnt mit der Ausscheidung einer feinen cuticularen Platte, der Basalmembran (oder Radularplatte), durch die gesammten Zellen des basalen Epithels. Hinten im Taschen Grunde, genau in der Medianlinie, erfährt dieselbe eine Emporwölbung, unter welcher eine Abscheidung neuer Substanz durch die Odontoblasten, d. h. die im Fundus der Tasche gelegenen Epithelzellen, erfolgt. Die weitere Entwicklung geht dann in der Weise vor sich, dass beständig hinten durch neue Odontoblastenpolster weitere Zähne ausgeschieden werden. Die verbrauchten Zahnpolster rücken gemeinsam mit den Zähnen nach vorn vor; hierbei verwandeln sich die Odontoblasten allmählich in die niedrigen Zellen des basalen Epithels.

Die Bildung eines jeden Zahnes beginnt mit der Abscheidung einer feinen Lamelle, welche nach vorn und zu beiden Seiten in die Basalmembran übergeht. Sie bildet den Zahn Rücken. Sodann folgt die Ausscheidung des eigentlichen Zahnkörpers und seiner Fußplatte (Basalmembran) durch die Odontoblasten, beide Theile entstehen gleichzeitig und sind von Anfang an innig verbunden.

Erst mit dem Auftreten der Zähne beginnt sich das obere Epithel der Tasche zu differenziren. Während es vorher eine zusammenhängende Zellschicht bildete, folgt jetzt auf jeden neu gebildeten Zahn die Bildung eines Zapfens, welcher sich zwischen diesen und seinen Nachfolger einschiebt, derselbe füllt den gesammten Zwischenraum aus. Irgend welches Auftragen von Substanz durch diese Zellen findet nicht statt.

Die Bildung der seitlichen Längsreihen der Radula findet nach einander statt. Zuerst wird die Mittelreihe ausgeschieden, hierauf die beiden Seitenreihen, dann wieder zwei weitere Reihen u. s. f.

Die Fortbewegung der embryonalen Radula erfolgt nur im Zusammenhang mit dem Fortrücken der Odontoblasten, entsprechend der fortschreitenden Neubildung von Zähnen und dem Wachsthum der ganzen Zungentasche. Die Odontoblasten verwandeln sich hierbei in die niedrigen Zellen des basalen Epithels. Ein besonderer Bewegungsmechanismus ist nicht vorhanden.

Marburg, im Juli 1900.

### Litteraturverzeichnis.

1. J. SWAMMERDAM, Bibel der Natur. Leipzig. 1752.
2. EHRENBURG, Symbolae physicae. Berlin 1828 1831.
3. E. H. TROSCHEL, Über die Mundtheile einheimischer Schnecken. WIEGM. Arch. f. Naturg. 2. Jahrgang. Bd. I. 1836.
4. A. KÖLLIKER, Entwicklungsgeschichte der Cephalopoden. Zürich 1844.
5. H. LEBERT, Beobachtungen über die Mundorgane einiger Gasteropoden. MÜLLER'S Arch. 1846.
6. LOVÉN, Oeversigt af Konigl. Vetenskaps Akademiens Förhandlingar. 1847.
7. E. H. TROSCHEL, Das Gebiss der Schnecken. Berlin 1856.
8. A. KÖLLIKER, Untersuchungen zur vergleichenden Gewebelehre, angestellt in Nizza 1856. VII: Über sekundäre Zellmembranen, Cuticularbildungen und Porenkanäle in Zellmembranen. Verhandl. d. Physik.-Medic.-Ges. in Würzburg. Bd. VIII. 1858.
9. C. SEMPER, Zum feineren Bau der Molluskenzunge. Diese Zeitschr. Bd. IX. 1858.
10. GRENACHER, Zur Entwicklungsgeschichte der Cephalopoden. Diese Zeitschrift Bd. XXIV. 1874.
11. BOBRETZKY, Studien über die embryon. Entw. der Cephalopoden. 1877.
12. TRINCHESE, Anatomia e Fisiologia della Spurilla Neapolitana. Bologna 1876.
13. J. JOYEUX-LAFFUE, Organisation et développement de l'Oncidium (Onchidium celticum Cuv.) in: Arch. Zool. Expér. Gén. Tome X. 1882.
14. A. RÜCKER, Über die Bildung der Radula bei *Helix pomatia*. XXII. Bericht der oberhess. Gesellsch. f. Natur- und Heilkunde. Gießen 1883.
15. SHARP, Beiträge zur Anatomie von *Ancylus fluviatilis*. Inaug.-Dissert. Würzburg 1883.
16. R. RÖSSLER, Die Bildung der Radula bei den cephalophoren Mollusken. Diese Zeitschr. Bd. XLI. 1885.
- 17a. JOUBIN, Recherches sur la Morphologie comparée des Glandes salivaires. Arch. Zool. exp. gén. 2<sup>e</sup> sér. T. V. Suppl. 1887—1890.
- 17b. S. WATASÉ, Observations on the development of Cephalopods. Stud. Biol. Lab. Johns Hopkins Univ. Vol. VI. 1888.

18. AXEL WIRÉN, Studien über die Solenogastren. I. Monographie des Chaetoderma nitidulum Lovén. Stockholm 1892.
19. — Fortsetzung II. Chaetoderma productum, Neomenia, Proneomenia acuminata. In: Svenska Akad. Handl. Bd. XXV. Nr. 6.
20. E. KORSCHULT, Beiträge zur Entwicklungsgeschichte der Cephalopoden. 1892.
21. KORSCHULT u. HEIDER, Lehrbuch der vergl. Entwicklungsgeschichte. 1893.
22. V. STERKI, Growth changes in the radula in Land Mollusks in: Proceedings of the Academy of Natural Sciences of Philadelphia. 1893.
23. J. THIELE, Beiträge zur vergl. Anatomie der Amphineuren. Diese Zeitschr. Bd. LVIII. 2. Heft. 1894.
24. J. BLOCH, Die embryonale Entw. d. Radula von Paludina vivipara. Jenaische Zeitschr. für Naturwissensch. Bd. XXX. N. F. XXIII. 1896.
25. JATA, Die Cephalopoden des Golfes v. Neapel. In: Fauna u. Flora d. Golfes v. Neapel. IX. Bd. 1896.

## Erklärung der Abbildungen.

### Buchstabenerklärung.

*bgw*, Bindegeweshülle; *bm*, Basalmembran; *kn*, Knorpel; *Mpp*, Muskelpapille; *od*, Odontoblasten; *oe*, Öffnung der Zungentasche; *okf*, Oberkiefer; *ukf*, Unterkiefer; *Pf*, Bindegewebspfropf; *o.ep*, oberes Epithel; *u.ep*, unteres Epithel; *u.sp*, unterer Speicheldrüsenangang; *o.sp*, oberer Speicheldrüsenangang; *Rdt*, Radulatasche.

Die Figuren sind mit dem ABBE'schen Zeichenapparat in der Höhe des Objektisches entworfen.

### Tafel XI.

Figg. 1—9. Längsschnitte durch die Radulatasche von *Loligo vulgaris*. LEITZ, Ocular II, Obj. 9.

Figg. 1 u. 2. Jüngstes Stadium mit beginnender Radulabildung. Der erste Zahn fertig gebildet, die Anlage des zweiten erst als Cuticula erkennbar.

Fig. 3. Zwei Zähne gebildet, der dritte als Cuticula angelegt.

Fig. 4. Drei Zähne gebildet, der vierte angelegt.

Fig. 5. Vier Zähne gebildet, der fünfte angelegt.

Fig. 6. Neun Zähne gebildet, der zehnte schon etwas weiter in der Bildung begriffen.

Fig. 7. Zehn Zähne gebildet, die Anlage für den elften als feine Lamelle deutlich erkennbar.

Fig. 8. Schnitt durch den hinteren Theil der Radulatasche eines älteren Embryos. Erste Anlage des jüngsten Zahnes erkennbar.

Fig. 9. Zwölf Zähne ausgebildet, der dreizehnte fast völlig ausgebildet, liegt dem Odontoblastenpolster noch auf.

Fig. 10. Sagittalschnitt durch die Radulatasche eines älteren Embryos von *Octopus vulgaris*, zeigt ebenfalls den jüngsten Zahn seinem Polster noch aufliegend. ZEISS, Comp. Oc. 4, Obj. E.

Tafel XII.

Figg. 11—19. *Loligo vulgaris*. 11—14 LEITZ Ocul. II, Obj. E.

Fig. 11. Querschnitt durch den hinteren Abschnitt (Odontoblasten) der Radulatasche eines jungen Embryos, jüngstes Stadium (Anlage des ersten Zahnes der Radulabildung im Querschnitt (vgl. Figg. 1 u. 2).

Fig. 12. Querschnitt durch die Bildungsstätte der Radula eines etwas älteren Embryos. Es sind zur Mittelreihe zwei Seitenreihen hinzugekommen.

Fig. 13. Zeigt dieselben drei Reihen schon etwas weiter vorgerückt zum Taschenausgang. Querschnitt durch den mittleren Theil der Radulatasche eines etwas älteren Embryos wie Fig. 12.

Fig. 14. Weiteres Entwicklungsstadium. Fünf Längsreihen an ihrem Entstehungsort getroffen.

Figg. 15—19. Fünf Schnitte aus einer Querschnittserie durch die Radulatasche eines älteren Embryos. LEITZ, Ocul. II, Obj. 9.

Fig. 15. Zeigt den ersten Zahn weit durch die Tasche vorgerückt.

Fig. 16. Querschnitt, weiter rückwärts geführt mit drei Zähnen.

Fig. 17. Dessgl. mit fünf Zähnen.

Fig. 18. Dessgl. mit sieben Zähnen.

Fig. 19. Querschnitt durch sämtliche neun Reihen in der Nähe ihrer Bildungsstätte.

Figg. 20—24. *Sepia officinalis*.

Fig. 20. Sagittalschnitt durch die Radulatasche eines mittl. Embryos von *Sepia officinalis*. Fünf Zähne sind ausgeschieden, der sechste liegt fast entwickelt seinem Polster noch an. ZEISS, Ocul. I, Obj. E.

Fig. 21. Dessgl. Sagittalschnitt durch den hinteren Abschnitt der Radulatasche bei stärkerer Vergrößerung. ZEISS, Ocul. I, homog. Immersion 2 mm Ap. 1.30.

Fig. 22. Querschnitt durch den vorderen Theil der Mundmasse. In der Mitte die Radulatasche (*Rdt*), besetzt mit fünf Zähnen, ihre Höhlung ausgefüllt vom Bindegewebspfropf (*Pf*); unter der Radula der Ausführungsgang der unteren Speicheldrüsen (*u.sp*). Die ganze Anlage ist umgeben von den beiden Muskelpapillen (*Mpp*) mit den Ausführungsgängen der oberen Speicheldrüsen (*o.sp*), darüber der Oberkiefer (*okf*), ferner ist unten der Unterkiefer zweimal getroffen (*ukf*). ZEISS, Ocul. I, Obj. C.

Fig. 23. Querschnitt durch denselben Embryo etwas weiter rückwärts geführt; es sind zwei weitere Reihen hinzugekommen. ZEISS, Ocul. I, Obj. E.

Fig. 24. Querschnitt ebenfalls durch denselben Embryo hinten durch die Radulatasche geführt. ZEISS, Ocul. I, Obj. Immersion.

# Die Knospenentwicklung der Tethya und ihr Vergleich mit der geschlechtlichen Fortpflanzung der Schwämme.

Von

Dr. **Otto Maas**

in München.

(Aus dem zoologischen Institut der Universität.)

---

Mit Tafel XIII und XIV.

---

## Vorbemerkungen.

Bei einer kleinen Schwammgruppe, den Tethyaden, die nach ihrem Bau (vgl. VOSMAER, 87) und, wie ich gezeigt habe, auch nach ihrer Nadelentstehung (1901) eine Mittelstellung zwischen Monactinelliden und Tetractinelliden einnehmen, kennt man keine Larven; dagegen kommt regelmäßig eine eigenthümliche ungeschlechtliche Fortpflanzungsweise vor. Zu gewissen Jahreszeiten bilden sich an der Peripherie buckelförmige Erhebungen in großer Zahl, die sich immer mehr vorwölben, so dass sie schließlich nur noch als kleine Kugeln auf den radiär ausstrahlenden Nadelbündeln der Mutter stehen, sich dann ablösen, um, frei geworden, junge Schwämmchen zu bilden. Dieser Vorgang ist äußerlich schon lange bekannt, seinem inneren Wesen aber durchaus unerforscht.

Es fragt sich: ist a) die Knospe nur eine einfache Ausstülpung, die gleich alle Zellsorten und Gewebe der Mutter fertig mitnimmt, Rinde, Nadeln und auch die Kammerzellen des Markes, oder b) entsteht sie aus indifferentem Material nach Theilung aus einer Zelle, die einer unbefruchteten Eizelle zu vergleichen wäre. Zwischen diesen extremen Anschauungen wären vermittelnde Ansichten möglich, eine die mehr zu a neigt, dass die Knospe das bereits in der Rinde vorhandene differenzirte Material mitnimmt, dass dazu aber noch indifferente Elemente, sog. Archäocyten, kämen, die sich am Aufbau, speciell der Kammern betheiligen, und endlich eine sich

an b anschließende Ansicht, dass die Knospe zwar nicht aus einer eiertigen Zelle, aber doch aus unter sich gleichartigen Zellen in Vielheit, einer Ansammlung von Archäocyten, sich herausbilde. Besonders wäre noch zu untersuchen, wie dann die spätere Differenzierung, namentlich der Geißelkammern vor sich geht.

Die Angaben des ersten Beobachters, DESZÖ (79, 80) lauten für die Herkunft des Knospenmaterials sehr bestimmt; er leitet die Knospe von einer einzigen eiertigen Zelle ab, die sich durch Theilung vermehren, und deren so gefurchtes Material sich nachher zu verschiedenen Blättern anordnen soll. Doch wird man sich weder durch seine Textangaben, noch weniger durch seine Abbildungen davon überzeugt halten können, in denen diese »Blätter« ohne jede Begründung gleich mit bunten Farben gegeben werden. DESZÖ hat wohl für die späteren Stadien richtige Allgemeinangaben gemacht, dass die vorgewölbten Knospen aus bereits histologisch sehr differentem Material bestehen, dass sie zuerst kompakt sind und das Wassergefäßsystem erst später auftrete; sonst aber ist es schwer, auf diese Arbeit heute noch ernstlich zurückzukommen, in der z. B. berichtet wird, dass sich bei der Bildung der Nadeln der Zellkern zum Spiculum umforme. Es genügt, auf die kritischen Bemerkungen Späterer, z. B. LENDENFELD's (97), TOPSENT's (1900) und meine eigenen (1901) zu verweisen.

SOLLAS macht über die zur Ablösung fertigen Knospen einige sehr bemerkenswerthe Angaben (88). In keiner derselben findet sich eine Spur einer Geißelkammer, sie sind solid und zeigen die Struktur der äußeren Rindenpartie, ein bekleidendes Epithel, darunter eine Zellenlage mit Chiasmern, dann ein Gewebe, das in verschiedener Mischung ovale Körnerzellen und spindelförmige Fibrillenzellen enthält; mehr peripher überwiegen die letzteren, nach innen die ersteren. Die großen Sterraster sind noch nicht vorhanden.

LENDENFELD (97) bringt gelegentlich der Beschreibung des Baues der Erwachsenen einige Beobachtungen, die für die Knospen in Betracht kommen können. Er beschreibt in den Distalkegeln Zellhaufen aus gleichartigen körnchenerfüllten Elementen ohne besondere Umhüllung; außerdem noch kugelige Chitinkapseln mit ähnlichem Inhalt. »Diese Körper sind wohl Brutknospen und gehen vielleicht aus obigen Zellhaufen hervor.« »Die Annahme liegt nahe, dass sie die Jugendstadien der von DESZÖ u. A. beschriebenen Brutknospen sind; es ist aber bemerkenswerth, dass diese Zellhaufen vollkommen frei von Nadeln waren, während nach jenen die Brutknospen sehr früh



mit Nadeln ausgestattet werden. Möglicherweise sind sie fremde, symbiotische Organismen.«

TOPSENT (1900) hat beide Bildungen ebenfalls gesehen, sieht aber in ihnen zweierlei ganz verschiedene Arten der ungeschlechtlichen Vermehrung. Die chitigen Kapseln entsprechen den von ihm mehrfach bei marinen Schwämmen beobachteten Gemmulae. Dagegen kommt die wirkliche Knospung, mit der wir es hier zu thun haben, »wahrscheinlich von gewissen Zellanhäufungen (cellules granuleuses), die in den Erhebungen lokalisiert sind und entlang den Spiculazügen nach außen wandern. Ektodermzellen und Skleroblasten für die verschiedenen Sorten der Spicula folgen dieser Straße und vervollständigen, sich vervielfältigend, die Knospe«.

Es erhellt aus dieser Litteraturübersicht, der nur noch einige ganz allgemein gehaltene gelegentliche Bemerkungen anderer Autoren angefügt werden können, dass über die Entwicklung zur Knospe aus dem mütterlichen Gewebe wenige und recht verschieden lautende Angaben vorliegen, über die Weiterentwicklung des Schwammes aus der Knospe jedoch absolut nichts bekannt ist, trotzdem die Bildung des Kanalsystems, besonders die Herkunft der Geißelkammern, mit Rücksicht auf die neueren Angaben von deren Entstehung bei der geschlechtlichen Fortpflanzung von hohem Interesse wäre.

Der Grund dieses Mangels liegt einmal darin, dass die *Tethyen* mit ihrer Massenausbildung von Nadeln für die Untersuchung an Schnitten sehr ungünstige Objekte sind, besonders aber auch darin, dass Material von späteren Stadien als das der massiven Knospe schwer zu erhalten ist. Die Knospen lösen sich wohl ab, gelangen im Aquarium aber nicht zur Weiterentwicklung, sondern liegen auf dem Boden umher, ohne sich festzuheften, und ohne Kanalsystem nebst Kammern zu bilden und gehen allmählich ein. Ich habe sowohl in Neapel wie in Rovigno vielfache Versuche zur Weiterzucht durch Unterlage von Steinen etc. gemacht, jedoch ohne Erfolg. An der Küste von Cypern gelang es mir, auf der Unterseite von Felsblöcken, die erwachsene *Tethyen* mit Knospen trugen [eine Varietät der gewöhnlichen *Tethya lynceurium*], auch junge abgelöste, und wieder fest ansitzende Schwämmchen in großer Zahl zu finden, so dass alle Stadien der histologischen Ausbildung wie der Kammerentwicklung bis zum funktionierenden Schwamm an diesem in natürlichen Zustande gewonnenen Material studirt werden konnten.

Die Konservirung geschah mit Pikrinessigsäure, Alkohol absolutus, Sublimatalkohol und Sublimatalkoholeisessig; die Sublimat-

gemische erwiesen sich günstiger für die unter Umständen darauf folgende Behandlung mit Fluorwasserstoffsäure zur Entkieselung, wie ich sie bereits in einer früheren Mittheilung (1901) geschildert habe. Andere Stücke wurden, so gut es ging, mitsammt den Nadeln in Serien zerlegt, was nach sorgfältiger Durchtränkung mit hartem Paraffin bei den jungen Schwämmchen immerhin noch leichter gelingt, als bei den nadelstarrenden alten Stücken. Die Färbung geschah meist als Stückfärbung mit verschiedenen Karminen und die Nachfärbung mit Anilinblau oder Gentianaviolett, oder noch besser durch Hämatoxylin und die Nachfärbung mit Congoroth, was insbesondere vortheilhaft ist zur Differenzirung der Zelleinschlüsse von den Kernen. Die verschiedenen Einlagerungen reagieren nach den verschiedenen Konservierungsflüssigkeiten und Farbstoffen nicht in ganz gleicher Weise, worüber besondere Mittheilungen (jedoch nicht an dieser Stelle) angebracht sind. Die schärfsten Bilder ergab eine noch nach der Doppelfärbung angewandte Pikrinbehandlung der Schnitte im vorletzten Xylolbad.

### Beschreibender Theil.

Da die frühesten Vorgänge, die zur Bildung des Knospenmaterials führen, an diffus gelegenen Stellen und zum Theil tief im Inneren des mütterlichen Körpers stattfinden, so sind sie ohne Kenntnis der Zusammensetzung der späteren wirklich vortretenden Knospen schwer mit diesen in Beziehung zu bringen. Es ist desshalb rathsamer, die Darstellung mit der sich bereits deutlich vorwölbenden Knospe zu beginnen, deren Zellmaterial genau zu sichten und seinem Zusammenkommen nach rückwärts nachzugehen; dann nach vorwärts die Weiterentwicklung zum Schwamm zu verfolgen.

Hierzu sind noch einige Vorbemerkungen über den Bau der erwachsenen *Tethya* nöthig, um so mehr als auch hierin in einigen nicht unwesentlichen Punkten Abweichungen zwischen den verschiedenen Autoren bestehen.

Der erwachsene Schwamm von annähernd kugeliger Gestalt besteht bekanntlich aus zwei deutlich geschiedenen concentrischen Theilen, dem Mark und der Rinde. Radiär strahlen nach allen Seiten Bündel von Stabnadeln aus, die an der Oberfläche, von Bindegewebe bekleidet, die sog. Distalkegel bilden. Ferner finden sich an der Oberfläche sowie an der Begrenzung der oberflächlich liegenden Lakunen kleine Sternchennadeln (Chiaster), von denen auch eine Anzahl im Parenchym zerstreut sind, und ferner kommen in der tieferen Rinde die großen Spheraster vor, die ausgebildetsten mehr peripher, die

jüngeren Stadien mehr an und in dem Mark gelegen. Das Kanalsystem, besonders das einführende, ist sehr complicirt. Von den äußeren Einströmungsporen führen Kanäle in große Hohlräume, von diesen wieder andere Kanälchen, die sich zu größeren radiären Strömen sammeln, tiefer in die Rinde und in das Mark, und von diesen erst gehen die Kammergänge ab. Die Geißelkammern selbst sind sehr klein, kugelig und liegen, dicht gedrängt, nur im Mark. Sie münden, wie ich gegen die Angaben LENDENFELD's versichern muss, nicht durch besondere Gänge, sondern mit weiter Öffnung, die bis über  $\frac{1}{3}$  des Kammerdurchmessers betragen kann, in die ausführenden Gänge, die sich in Lakunen sammeln und in Form engerer radiärer Gänge im Mark zur Rinde und nach außen zum Osculum streben. Viele der Gänge, namentlich die Anfangstheile am Boden der einführenden Lakunen, sind von sphinkterartigen Bildungen (epithelial liegenden Kontraktionszellen!) umgeben und dadurch in ihrem Lumen sehr variabel, überhaupt die ganze Rindenpartie durch zahlreiche kontraktile Faserzellen sehr formveränderlich. Die Rinde enthält neben diesen epithelialen und kontraktilen Elementen in der dichten faserigen Grundsubstanz zahlreiche körnchenerfüllte Zellen von wechselnder Form in diffuser Vertheilung. Im Mark sind ähnliche Zellen besonders in der Umgebung der Kammern häufig. Das ganze Mark besteht aus Kammersubstanz mit den zugehörigen Kammergängen und ein- und ausführenden Kanälen; eine Scheidung in zwei Partien, wie es DELAGE angiebt (99), ein äußeres, das Kammern und ein inneres Mark, das Parenchym mit Genitalprodukten enthält, habe ich nicht gefunden. Ein innerster Theil wird nur durch das Zusammenstoßen der radiären Nadelbündel gebildet; in deren Nachbarschaft befinden sich außer den Umhüllungszellen wie gewöhnlich die indifferenten körnchenerfüllten Elemente etwas zahlreicher, und aus ihnen gehen ja die Geschlechtsprodukte hervor. Eine besondere innerste Markpartie braucht aber desshalb nicht unterschieden zu werden.

Die vorgewölbten Knospen sind in Bezug auf ihren Aufbau und ihr Material scheinbar wenig oder nicht von der übrigen Rinde verschieden. Man sieht (vgl. Fig. 2) im Parenchym eingebettet zahlreiche granuläre Zellen angefüllt mit körnigen Einlagerungen, mit bläschenförmigem Kern und Nucleolus, die sog. indifferenten Elemente, außerdem gestreckte, spindelförmige Elemente, mit kleinem dichtem Kern, und ferner die Zellprodukte, zunächst die Stabnadeln, die der ganzen Knospe ein fächerförmiges Gerüst geben, sodann die faserigen

Differenzirungen, in dichten, bald wirren, bald dichten parallelen Geflechten, die auch sonst für die Rinde so charakteristisch sind. Da nun sowohl die spindelförmigen Zellen, als auch die körnerbeladenen amöboiden auch sonst, obsehon weniger zahlreich in der Rinde vorkommen, so könnte man daran denken, weiter nichts als eine einfache Hervorwölbung oder Sprossung aus der Rinde selbst vor sich zu haben.

Dagegen spricht jedoch schon die auffallend große Anzahl der indifferenten Elemente, der sog. Archäocyten, und ferner lassen noch andere Anzeichen darauf schließen, dass man hier einen Herd einer Neubildung vor sich hat; denn man erkennt außer den oben erwähnten zwei Zellsorten auch Übergänge zwischen beiden, also Zellen, die zum Theil zwar noch die Granulationen der Archäocyten und deren dichte Lagerung, dagegen den Kern mit Chromatinnetz ohne Nucleolus (Fig. 2 u. ff.) und einen Plasmaleib von bestimmter, gestreckter Form aufweisen. Sie wären als Übergangs- oder Bildungszellen zu bezeichnen. Außerdem sind die Nadelbildner und in verschiedener Ausprägung die Spicula selbst unter diesem Knospennmaterial zu sehen, wie ich das in einer früheren Mittheilung ausführlich geschildert habe (1901).

Was die Archäocyten betrifft, so sind sie nicht einfache Ansammlungen dieser in der Rinde auch sonst diffus vorkommenden Elemente, sondern sie stammen, wie andere Bilder zeigen, aus tieferen Theilen des Schwammes und wandern dann den Nadelzügen entlang nach oben resp. außen. Man kann, so weit dies an Schnittbildern von fixirtem Material überhaupt möglich ist, das Hinwandern der Zellen durch Gestalt und Lage ihres Plasmakörpers förmlich konstatiren (Fig. 1), gerade als ob eine gewisse Attraktion der Nadeln für diese wandernden Elemente bestünde. Mit dem Kieselsubstanz bildenden Zellüberzug der Nadeln sind sie natürlich durch die Größe, durch Einzellage, amöboide Gestalt etc. nicht zu verwechseln; doch kommen bei der Neubildung der Nadeln Übergänge vor, indem ja die Nadelbildner auch aus solchen amöboiden Zellen durch Umbildung des körnigen Inhaltes des Plasmas und nach wiederholter Zelltheilung hervorgehen.

Schon diese Übergänge, noch mehr aber die oben erwähnten »Übergangs«- oder »Bildungszellen« weisen darauf hin, dass auch die Ansicht TOPSENT's (1900) für die Knospennbildung nicht zutrifft, dass nicht, wie er meint, Zellanhäufungen indifferenten Materials nur einen Theil der Knospe bilden, und dass dann fertiges Material der

Mutter, Deck- und Spiculazellen zur Vervollständigung hinzukämen. Vielmehr geht alles Material für die Knospe aus solchen indifferenten Archäocyten hervor; nur dass der Differenzierungsprocess weder zeitlich noch lokal genau abgegrenzt ist, und schon in der Tiefe des mütterlichen Gewebes, noch ehe sich die Knospenwölbung zeigt, eingeleitet werden kann. Man findet allerdings darum auch nie, dass die vorgewölbten Knospen noch kompakt aus indifferenten Archäocyten bestünden, die sich dann an Ort und Stelle differenziren würden, sondern solche Knospen enthalten neben Archäocyten und halb differenzirtem auch zahlreiches bereits ganz fertiges Material; aber dies ist nicht einfach aus der Mutter herübergenommen, sondern für die Knospe frisch gebildet worden. Dies zeigen die erwähnten Übergänge, die nur an solchen Exemplaren zu konstatiren sind, die überhaupt Knospen bilden.

Der typische Fall scheint mir, nach sehr vielen Bildern zu schließen, der zu sein, dass die amöboiden Archäocyten aus dem Mark nach oben wandernd, bereits an der Grenze von Mark und Rinde, noch ehe sie in letztere gelangt sind, mit der Differenzirung der Skleroblasten und Ausscheidung der Spicula beginnen, so dass auch hier, wie bei der Embryonalentwicklung, die Nadelbildung der erste Schritt der geweblichen Ausprägung ist. Es kann aber auch vorkommen, dass diese Differenzirung, wie alle übrigen, für eine Zeit lang unterbleibt. Dann sammeln sich diese Zellen unter der Rinde in dichten Konglomeraten an; und so erkläre ich mir die von LENDENFELD (97) u. A. erwähnten Gebilde, für die die Umhüllung mit einer sponginartigen Kapsel und die Skelettlosigkeit charakteristisch ist. Sie sind nach meinen Bildern immer wesentlich kleiner wie die eigentlichen Sprossen, liegen in Gruppen zusammen; die zahlreichen Zellen in ihrem Inneren können sich zu weniger größeren Klumpen (Zellen?) vereinigen. Es würden also diese Gebilde keine Gemmulae besonderer Art darstellen, sondern nur ein einstweilen separirtes Material für spätere Knospenbildung, und ihre Weiterentwicklung nicht in einem eigenen Modus geschehen, indem sie als Ganzes frei würden; vielmehr würden ihre Zellen noch in der Rinde die gleichen Differenzirungen bilden, wie bei der normalen Sprossbildung, so dass gegen diese nur eine zeitliche Verschiebung, kein principieller Unterschied zu konstatiren wäre.

In welcher Weise im Einzelnen die Bildung der verschiedenen Nadeln geschieht, habe ich in einer besonderen Mittheilung geschil-

dert, aus der hier nur, des Zusammenhangs wegen, das Folgende kurz rekapitulirt werden soll.

Alle Nadeln entstehen innerhalb einer Zelle; diese Kiesel ausscheidenden Zellen sind mit Granulationen dicht erfüllt, die mit entsprechender Ausscheidung der Kieselsubstanz aufgebraucht werden. Der ersten Abscheidung gehen stets Zelltheilungen voraus. Für die Stabnadeln und die großen Sterne (Spheraster) sind sogenannte indifferente Zellen des Parenchyms, also Elemente mit bläschenförmigem Kern und Nucleolus die direkten Ausgangszellen. Die erste Bildung des Stäbchens erfolgt durch Verschmelzung kleinster, unregelmäßiger Konkremeute noch innerhalb einer Zelle; das Weiterwachsthum wird durch Apposition von epithelartig anliegenden Zellen besorgt, die sich theils durch Theilung der Mutterzelle, theils aus neu aus dem Parenchym hinwandernden Zellen rekrutiren. Eben so können Zellen nach geschehener Kieselausscheidung wieder ins Parenchym zurückwandern. Die Bildung der Spheraster geschieht zuerst in Form kleiner Tetraster, ganz wie bei typischen Tetractinelliden. Mehrere (mindestens zwei) solcher Tetraster verschmelzen und an diesem massigeren Produkt geschieht dann das Weiterwachsthum ebenfalls durch Apposition. Man sieht, wie ich nachträglich noch hinzufügen kann, in den großen Spherastern bei geeigneter Behandlung und Einstellung ein reich verzweigtes Achsenkreuz derart, dass in jeden Strahl hinein ein Centrankanal zu erkennen ist, und ferner in jedem Strahl, was besonders bei genauem optischen Querschnitt gut hervortritt, eine concentrische Schichtung aus zahlreichen Kiesellamellen. Die Bildung der kleinen Chiaster, die im Parenchym zerstreut sind und in Schichtung später die Oberfläche bedecken, geschieht in Zellen, die ihren indifferenten Charakter aufgegeben haben (von Übergangszellen abstammen) und sich mehr oder minder schon als typische Bindegewebszellen mit dichtem Kern ohne Nucleolus erweisen; ihr Plasmaleib ist nicht amöboid, sondern im Gegentheil stets rund und membranumhüllt. Es sind also diese Nadeln auch hierin typische Mikroskleren, Fleischnadeln (vgl. EVANS über *Spongilla*, 99), während die Spheraster als Skeletnadeln (Makroskleren), wie die Stabnadeln, aufzufassen sind. Auch wird zur Bildung der Chiaster nur je eine Zelle verbraucht.

Bezüglich des zeitlichen Entstehens haben wir hiermit der gesammten übrigen Knospenentwicklung etwas vorgegriffen; denn wenn auch die Bildung aller Nadeln bereits im mütterlichen Körper beginnt, so geht sie doch daselbst nur langsam und ruckweise in Abständen und gleichzeitig mit anderen Differenzirungsvorgängen vor

sich und dauert noch in der abgelösten Knospe fort, ja für eine Kategorie, die kleinen Chiaster, ist dort erst ihr Höhepunkt; denn die junge Knospe ist noch fast nackt an der Oberfläche und durchbricht die mütterliche Chiasterrindenschicht, ohne davon welche mitzunehmen. Die Stabnadeln allerdings sind sehr früh schon im Knospenmaterial zu erkennen, sowohl als junge dünne Nadeln, wie in noch früheren Stadien (vgl. 1901, Fig. 22 u. 23); ihre Bildung scheint am konstantesten vor sich zu gehen, während die der Spheraster mehr schubweise geschieht, zuerst im Knospenmaterial und dann wieder in größerer Menge nach der erfolgten Ablösung der reifen Knospe und noch im jungen Schwämmchen. Was die Differenzirung der Archäocyten in andere Elemente, namentlich Spindelzellen und Plattenzellen des dermalen Lagers betrifft, so geschieht diese nicht ganz direkt, sondern wird bei deren sehr verschiedenem histologischen Charakter durch Übergangsstufen vermittelt. Solche schon oben erwähnten »Übergangszellen« erkennt man in Knospenherden zahlreich (und manchmal auch schon beim Heraufwandern zwischen den amöboiden Urzellen und Spiculabildnern), während sonst in der Rinde nur die einen oder die anderen, nur Archäocyten oder ganz differenzierte Elemente zu sehen sind. Auch zeigen zahlreiche Zelltheilungen zwischen Archäocyten und Übergangszellen diesen Vorgang an. Diese letzteren sind dann noch körnchenbeladen wie die Archäocyten, an Umfang aber bedeutend kleiner, auch nicht mehr so amöboid; namentlich aber im Kern zeigen sich Veränderungen; er behält jetzt das dichte Gefüge wie in den Parenchymzellen (Figg. 2 und 3 b).

Es sind dies wohl dieselben Zellen, die nach der Auffassung von EVANS bei der Gemmulabildung von *Spongilla*, durch Trophoblasten gestärkt (1900), die Hauptmasse des Bildungsmaterials liefern. Ich fasse sie nicht als ganz ursprünglich, sondern als bereits veränderte Archäocyten auf, möchte aber trotzdem eben so gut den Ausdruck Bildungs- wie Übergangszellen für sie gelten lassen.

Hier liegen sie oft sehr reichlich, ja manchmal so dicht gepackt (Fig. 3), dass sie sich gegenseitig abplatten, zusammen, was wohl mit ihrer durch Zelltheilungen reichlich erfolgenden Neubildung zusammenhängt. Von solchen Stadien bis zu spindelförmigen und ganz gestreckten (*f*) ist dann nur noch ein Schritt, der aber auch mit weiterer Zelltheilung verbunden ist, wie sich schon an der Kleinheit der spindelförmigen Elemente und ihrer Kerne gegenüber den genannten Bildungszellen erkennen lässt. Eben so ist nur ein Schritt, aber in anderer Richtung, zu den mehr epithelialen, abgeflachten Elementen (Fig. 4 e).

Das Plasma verliert seine Körnelung, die Zelle flacht sich stark ab, ihre Fortsätze bleiben aber amöboid. Mehrere Zellen können sich mit diesen Fortsätzen an einander legen. Solche Zellreihen sind jetzt nur vereinzelt vorhanden, werden aber später bei der Ausbildung des Kanalsystems zahlreicher und wichtig.

Für das Zustandekommen der faserigen Zwischensubstanz, die bei geeigneter Färbung (bes. Hämatoxylinbeize) Bilder wirrer und geflochtener Haare hervorruft (Fig. 10), lässt sich dieselbe Frage aufstellen, die auch bei der faserigen Binde substanz der Vertebraten noch immer diskutirt wird. Ist sie aus umgewandelten, immer mehr gestreckten und zerfaserten Zellen zu erklären, deren eigentlicher Plasmaleib sammt dem Kern dann zu Grunde geht, oder entsteht sie als Zellprodukt, indem die von Zellen abgeschiedene Zwischensubstanz sich faserig und strangartig differenzirt? Nach meinen Bildern hier neige ich mich mehr zu der letzteren Ansicht. Die Bildungszellen zuerst, dichter gepackt, scheiden durch Veränderung ihrer peripheren Theile die Zwischensubstanz aus (ähnlich wie es für die Genese der Zwischensubstanz der Hornschwämme aus den Larvenzellen von F. E. SCHULZE vermuthet worden ist, 79, p. 646) und gerathen dadurch immer weiter aus einander. Schon während der Abscheidung, mehr noch nachher, zeigt sich eine faserige Struktur, die mit der Hervorwölbung der Knospe immer deutlicher wird. Zellen sind stets äußerst spärlich in diesen ungemein entwickelten Fasermassen aufzufinden (s. z. B. Fig. 9 und 10), und haben mit deren Genese nichts zu thun, sondern sind spätere Auflagerungen, die nur an ihnen liegen, so wie die Wanderzellen etc. im Parenchym sonst. Übergangsstadien von faserigen gestreckten Zellen zu solchen Fasern habe ich trotz allen Suchens nie finden können.

Das Material der jungen Knospe, das sich in der peripheren Rinde zu einer Hervorwölbung ansammelt und besonders an die Distalkegel herankommt, um deren Nadelbündel als Austrittsbahnen zu benutzen, besteht somit aus Folgendem:

1) Aus indifferenten Zellen (Archäocyten) von amöboider Gestalt mit körnigen Einlagerungen etc.;

2) aus dichter gepackten Lagern von sog. »Bildungszellen«, die durch wiederholte Theilungen aus 1 entstanden sind, mit engem Chromatingerüst im Kern und mehr oder minder zahlreichen Einlagerungen im Plasma. Diese Zellen bilden die Ausgangspunkte für die Kategorien 3, 4 und 5;



3) die spindelförmig gestreckten, ebenfalls sehr zahlreichen Elemente;

4) die epithelialen, jetzt noch viel spärlicheren Zellen;

5) die Bildungszellen der kleinen Chiaster resp. diese selbst.

Aus 1 direkt hervor gehen Kategorie 6 und 7:

6) die Bildungszellen der Stabnadeln und

7) die der Spheraster resp. diese Nadeln selbst,

und als weiteres Zellprodukt wären noch die Fasern der Zwischensubstanz als Ausscheidung von 2 zu erwähnen. Von Kammerzellen ist noch keine Spur vorhanden; auch entbehrt die ganze Hervorwölbung der sonst in der Rinde zahlreichen Hohlräume.

Die Anordnung aller Elemente ist durchaus diffus, nur dass sich eine gewisse Beziehung zu den Nadelbündeln in so fern zu erkennen giebt, als die indifferenten Elemente, je mehr die Knospe sich vorwölbt, zahlreicher an den Grund der stützenden Nadelbündel zu liegen kommen, und alles Übrige, sowie die Nadeln selbst, fächerförmig von hier ausstrahlt.

Diese fächerförmige Anordnung ist auch noch an der abgelösten Knospe zu ersehen, so dass man mitunter noch später an einer frei aufgefundenen Knospe resp. am Schwämmchen im pupalen Stadium erkennen kann, mit welcher Seite dies zuletzt der Mutter ansaß. Die Größe einer Knospe ist durchaus kein Anzeichen für die Reife, da ein und dasselbe Mutterexemplar Knospen von sehr verschiedenem Durchmesser (1—2 $\frac{1}{2}$  mm) gleichzeitig zur Ablösung bringt.

Die Ausstoßung geschieht in bekannter Weise, indem die Knospe sich immer mehr vorwölbt, so zu sagen am Nadelbündel selbst herausgleitet, dem sie eine Zeit lang wie an einem Stiel noch aufsitzt. Von diesen mütterlichen Stabnadeln wird aber dabei nichts mit in die Knospe herübergenommen; es zeigt sich dies schon daran, dass die junge freie Knospe nur sehr schlanke, dünne und verhältnismäßig kurze Stabnadeln enthält (s. Fig. 25, 1901), keine der massigen, wie sie im Erwachsenen die Bündel fast ausschließlich zusammensetzen. Eben so wenig werden die Chiaster der mütterlichen Rinde für die Knospenumhüllung benutzt, sondern die Knospe durchbricht diese starke Oberflächenschicht der Mutter vollkommen, ist selbst zu Anfang fast nackt und bildet ihre Chiaster zum größten Theil dann selbst neu aus den in großer Menge sich an der Oberfläche ansammelnden blasigen Zellen, wie früher beschrieben (1901). Es zeigt sich somit in dem Verhalten dieser beiden Nadelnarten wie in dem spärlichen Vorhandensein der dritten, der Spheraster, die von

manchen Autoren, z. B. SOLLAS, 88, in der jungen Knospe überhaupt in Abrede gestellt werden, dass die Knospe keine einfache Vorwölbung der mütterlichen Rindenpartie, sondern durchaus Neubildung ist.

Mit dem Freiwerden der Knospe verliert sich natürlich die fächerförmig polare Anordnung des Inhalts, bes. der Nadeln, und die Elemente ordnen sich allseitig diffus an, ohne dass einstweilen radiäre und cirkuläre Tendenz zu erkennen wäre. Die Nadeln liegen in allen Richtungen, einzeln und nicht zu Bündeln geordnet; die Faserstränge schlingen sich wirr durch das ganze Parenchym; Mark und Rinde haben sich noch nicht gesondert, wir haben nur eine einzige, dem Charakter nach mehr rindenähnliche Schicht vor uns. Wie SOLLAS hervorhebt, sind peripher allerdings mehr die spindelförmigen, central mehr die amöboiden granulären Elemente häufiger, aber das rührt zum Theil von der vorhergegangenen Anordnung der letzteren am Grunde der Nadelbündel der noch ansitzenden Knospe und ist nur ein quantitativer Unterschied.

Die wirkliche Sonderung wird erst dadurch, und zwar ganz allmählich, erreicht, dass innerhalb einer Anzahl von Archäocyten starke Theilungen (siehe Figg. 4, 5 *k*!) eintreten, dass besondere Zellinseln (Fig. 10) sich dadurch aus deren bisher mehr zerstreut liegendem Zellmaterial immer schärfer absondern und zusammenschließen. So wird nach und nach eine innere Schicht, das spätere Mark, in der das zellige Material überwiegt und die Zwischensubstanz zurücktritt, von einer äußeren Schicht, der späteren Rinde, in der Zwischensubstanz mit Fasern reichlich entwickelt ist, von einander geschieden.

Man darf also nicht sagen, dass bei der Weiterbildung der Knospe ein indifferentes Mark zurückbliebe und peripher ein Differenzirungsprocess zum Rindenmaterial eintrete, sondern umgekehrt wird dadurch, dass sich aus dem im Ganzen mehr rindenähnlichen Gewebe die vorerwähnten Zellherde mehr und mehr concentriren und ihr Zellmaterial dabei durch Theilung sehr vermehren, die Marksubstanz gebildet. Deren allmähliches Zustandekommen zeigt sich auf totalen Querschnitten der jungen Knospen sehr deutlich (Fig. 10, 11); zuerst sind es nur unregelmäßige Inseln (Fig. 10), die dann nach der Mitte zusammenschließen und eine sternförmige Figur im Schnittbild darbieten (Fig. 11); diese rundet sich dann aber mit zunehmender Koncentration immer mehr ab, bis zuletzt eine wirkliche Markkugel hergestellt ist (Fig. 12). Im Verhältnis zur Rinde ist deren

Durchmesser auffallend gering; es ergibt sich dies schon aus der großen Anzahl der Schnitte, auf denen nur Rinde ohne Mark getroffen ist.

Zu gleicher Zeit ordnen sich die bisher wirr liegenden Stabnadeln, so dass sie radiär nach allen Seiten stehen; der Zusammenschluss zu ganzen Bündeln ist auf diesem Stadium wegen der noch geringen Menge der vorhandenen Stabnadeln nicht so ausgeprägt, immerhin aber erkennbar. Auch die großen Spheraster nähern sich ihrer definitiven Lage im tieferen Rindengewebe und nehmen dadurch eine cirkuläre Anordnung ein.

Solche Knospen mit deutlicher Abgrenzung von zweierlei Schichten und wohlgeordneten Nadeln sind durchaus solid, weisen noch keine Spur von Hohlräumen, seien es bloße Lakunen oder wirkliche Geißelkammern, auf und zeigen auch noch keine histologische Andeutung der Kragengeißelzellen selbst. Die Entstehung der letzteren sowie die Ausbildung des übrigen Kanalsystems kann nur an frei aufgefundenen, schon geraume Zeit abgelösten Knospen studirt werden. Es zeigen sich dabei recht wechselnde und oft schwierig zu verstehende Bilder, weil die morphologische Ausprägung der Hohlräume und die histologische Ausprägung der Gewebelemente nicht immer Hand in Hand gehen, sondern manchmal die eine, manchmal die andere vorseilt, so dass in einem Fall die Hohlräume, im andern die Kammern früher fertig sind. Die hierbei entstehenden Stadien bieten recht interessante Analogien mit der Kanal- und Kammerentstehung in der geschlechtlichen Fortpflanzung bei den einfacheren Kalkschwämmen einerseits und bei den in der histologischen Differenzirung vorseilenden Kieselschwämmen andererseits, und verdienen auch deshalb ausführliche Beschreibung.

Als normaler Fall wäre der anzusehen, dass jetzt mit Ausprägung des Marks die ersten größeren Hohlräume sowohl in Rinde und Mark auftreten, und eben so sich die Vorbereitung für die Geißelzellen durch fortschreitende Theilungen ihrer Urzellen zeigt, so dass schließlich die Kragengeißelzellen auch histologisch gleichzeitig mit der Bildung der kleinen Kammerräume selbst fertig gebildet sind.

Es erscheinen in diesem Fall in der Rinde größere unregelmäßige, schnell wachsende Lakunen, deren Auskleidung von ähnlichen Zellen besorgt wird, wie sie sonst an der Oberfläche liegen. Hier wie dort treten jetzt die runden Bildungszellen der kleinen Chiaster sehr zahlreich an die vom Wasser bespülte Fläche, und es bildet sich nach und nach eine kompakte Rindenschicht von solchen

Kieselgebilden nicht nur an der Oberfläche, sondern noch bis tief in die einführenden Lakunen der Rinde. Diese liegen theils radiär, theils, und das ist die Mehrzahl, cirkulär, und bereiten dadurch das spätere komplicirte Einstromungssystem der Tethya in seinen Hauptzügen vor.

Die Hohlräume im Mark sind kleiner und unregelmäßiger (Fig. 12); um sie herum liegt das Markgewebe aber nicht dicht und gleichmäßig, sondern die vorhererwähnten, zuletzt aus der Theilung der indifferenten Zellen hervorgegangenen Elemente zeigen eine Gruppierung um verschiedene kleinere Hohlräume (Figg. 6, 7, 8), die, wie ein Gesamtübersichtsbild zeigt (Fig. 12), wabenartig um die größeren Marklakunen angeordnet sind. Diese kleineren Lücken aber sind noch nicht die Kammern, sondern nur Vorbereitungsstadien dazu, eben so wie die Zellen, die in stets fortschreitender Theilung diese Lücken als Aggregate umstehen (Figg. 6, 7, 8 *K*), noch nicht die Kragenzellen selbst, sondern erst deren Mutter- resp. Großmutterzellen darstellen. Diese Zellen entstehen, wie sich durch Übergangsstadien und Karyokinesen nachweisen lässt, nach einer Reihe von Theilungen und unter allmählichem Aufbrauch des körnigen Reservematerials (Figg. 5 *k'*, 4 *k*, 6 *k'*), aus dem indifferenten Material, den Archäocyten, die nach Ausscheidung der Spicula und Rindenelemente in der abgelösten Knospe noch übrig geblieben sind. Es zerfällt aber nicht, wie dies manchmal für Silicospongien behauptet wurde, eine solche große Zelle simultan in eine Anzahl kleinere, deren Gesamtheit einer Kammer entspräche, so dass also je eine große amöboide Zelle immer je eine Kammer liefern würde, sondern die Theilungsprodukte vieler Archäocyten legen sich zu größeren Aggregaten zusammen und die zukünftigen Kammern gruppieren sich erst viel später aus dem einstweilen für sie gebildeten Material. Man sieht, wie innerhalb der größeren Aggregate durch neue Lücken sich immer kleinere Ansammlungen ausbilden (Fig. 8 *Ag*), wie damit auch eine rege Zelltheilung verbunden ist, so dass schließlich die Produkte immer kleiner werden, bis herab zum Umfang der wirklichen Kragengeißelzelle (Figg. 5 u. 7 *gk*), allerdings noch ohne deren histologische Eigenheiten, und wie sich dann allmählich auch epitheliale Zellen des Rindengewebes (Differenzierungsprodukte der Bildungszellen s. o.) dazwischen schieben (Figg. 6, 7, 8 *e*), um ebenfalls an der Auskleidung der Hohlräume theilzunehmen.

Ursprünglich sind die Hohlräume im Mark nur von Kammermutterzellen umstanden (Figg. 12 u. 6) und zwar von verschiedenen

Generationen und in unterschiedlich großen Ansammlungen (vgl. bes. Fig. 6); mit zunehmender Durchwachsung der Gewebe und ihrer histologischen Ausprägung, die nach dem vorhergehenden zweischichtigen soliden Stadium eintritt, rücken aber auch die epithelialen Elemente überall dazwischen (Figg. 6, 7, 8e). Dabei kommt ihr ursprünglich amöboider Charakter und der Zusammenhang mehrerer unter einander wieder zur Geltung. Allmählich kleiden sie die ganzen Lakunen aus, so dass die kleinen Kammermutterzellen, die mittlerweile ihre letzten Theilungen ausgeführt haben, nur noch in den daran stoßenden kleineren Hohlräumen, den eigentlichen Kammern, zu erkennen sind (Fig. 9). Diese größeren Hohlräume des Markes bilden also die ersten Theile der ausführenden Gänge, an denen die Geißelkammern mit verhältnismäßig weiter Öffnung (so p. 267) ansitzen.

Es sind also, wenn man die für die Embryonalentwicklung von mir empfohlenen Bezeichnungen anwendet, so wie in der Embryonalentwicklung der Kalk- und Kieselschwämme (vgl. MAAS 93 und 99) die ausführenden Lakunen zuerst durchaus gastrale Räume mit gastralrer Auskleidung, werden aber nachher nur von Dermalzellen ausgekleidet, während die Gastralzellen selbst nur in den Kammern zurückbleiben.

Diese Gastralzellen gewinnen jetzt auch ihre letzte histologische Ausprägung, den Kragen und die Geißel. Ihre Basaltheile schließen sich zu einer Art Randsaum zusammen, ohne dass man von einer Basal- oder Grenzmembran zu sprechen hätte; ihre nach dem Kammerlumen zu gerichteten Theile sind weit von einander entfernt. Der Kragen ist nicht immer im Präparat gut zu sehen, höchstens als heller Randsaum, die Geißel ist auf diesen späten Stadien aber stets deutlich und durch geeignete Plasmaintinktionen gut hervorzuheben (Fig. 9). Die Anzahl der Zellen, die eine Kammer zusammensetzen, ist verhältnismäßig gering, auf das Querschnittsbild kommen meist nur 6—9. Eines der vorerwähnten größeren Zellaggregate, die zuerst um die Lakunen herumliegen, entspricht etwa 20—30 definitiven Kammern. Karyokinesen sind noch bis zuletzt erkennbar, oft auch liegen die Kragenzellen paarweise genähert; schließlich ist der Kern sehr klein und erscheint, da das Chromatinnetz sehr dicht ist, mit den gewöhnlichen Mitteln fast homogen. Eine Verbindung des zuführenden Kanalsystems mit den Kammern und dem ausführenden System kommt in diesem typischen Entwicklungsmodus dadurch zu Stande, dass sich auch an der Grenze von Rinde und Mark

größere, aber mehr spaltförmige Lakunen anlegen, die so auf der einen Seite von dermalelem Rindenmaterial, auf der anderen Seite von gastralen Kammermutterzellen in den obenerwähnten Aggregaten begrenzt sind. Mit zunehmender Entfaltung der Kammerlage bildet sich dann ein solcher Hohlraum zur reich verzweigten zuführenden Lakune aus, die an die Kammern enge, ebenfalls von epithelialen Dermalzellen bekleidete Gänge entsendet. Das Zusammenkommen solcher Lakunen mit den mehr oberflächlich gelegenen Theilen des Kanalsystems geschieht sekundär, eben so das Zusammenlaufen mehrerer ausführender Höhlen zu größeren Sammelräumen, die dann zum *Osculum* leiten.

Noch mehr ist dies sekundäre Zusammentreten der einzelnen Theile des Kanalsystems nothwendig, wenn die Räume desselben sich erst später ausprägen, die histologische Ausbildung aber der Elemente, insbesondere der Kragengeißelzellen, vorseilt. Bei diesem Vorseilen sind nun wieder verschiedene Abstufungen möglich.

Ein häufiger Fall ist der, dass in der Rinde sich wohl Lakunen des einführenden Systems, allerdings in geringerer Zahl und Ausdehnung als im typischen Fall, bilden, im Mark aber jede Andeutung der größeren Hohlräume zunächst völlig unterbleibt. Es bilden sich nur die Massenanhäufungen der Kammermutterzellen durch zunehmende Theilung der Urzellen im sonst ganz soliden Mark, und aus diesen Aggregaten sondern sich direkt die einzelnen Kammern ab. Dabei erst treten Hohlräume für das ausführende System auf, die aber dann sofort von dazwischen gerückten epithelialen Dermalenlementen ausgekleidet erscheinen. Solche Hohlräume, die sich einzeln und *in situ* angelegt haben, treten natürlich erst nachträglich in Verbindung, höchstens dass die eines Aggregats schon von vorn herein mit einander kommunisirten, aber nie die mehrerer Aggregate um eine größere Höhle, wie im typischen Fall.

Noch ein weitergehender Schritt ist der, dass auch die Bildung der größeren Aggregate unterbleibt und sich die Kammern einzeln direkt aus dem vorhandenen Bildungsmaterial der Archäocyten sehr frühzeitig entwickeln (Fig. 5 *gk*), manchmal noch ehe die letzteren sich völlig zum kugeligen Mark konzentriert haben. Dann kommen allerdings Bilder zu Stande, wo man daran denken könnte, dass eine amöboide Zelle auch eine ganze Kammer liefere; und ähnliche Fälle mögen den Autoren vorgelegen haben, die bei der geschlechtlichen Entwicklung das direkte Hervorgehen der Kammer aus einer amöboiden Körnerzelle durch simultanen Zerfall behaupten, besonders

wenn die Größe der amöboiden Zelle ungefähr dem Durchmesser der Kammer entspricht. Es ist aber nur ein Zufall, dass einmal eine Zelle nur eine Kammer bildet, es können eben so gut zwei amöboide Zellen das Material für drei bis fünf Kammern liefern, und dieser Process der direkten Kammerentstehung im Parenchym ist durch alle möglichen Übergänge mit dem der allmählichen Entstehung um Hohlräume herum verbunden. Bei letzteren wird — ein weiterer ins Auge fallender Unterschied — das körnige Einlagerungs- resp. Dottermaterial allmählich aufgebraucht; bei der direkten Kammerentstehung muss dies sehr plötzlich geschehen, und es erscheinen dabei Zellbilder, die ich mir noch nicht ganz deuten kann, die theilweise an die Nährvacuolen von EVANS (99) erinnern, zum Theil an die Vacuolen, die ich bei den Vorstadien der Geißelzellen von *Sycandra* beschrieben habe (1900).

Wenn eine Anzahl von solchen Kammern auf diese Weise gebildet sind, treten sie mit dem dermalen Gewebe in Verbindung; dies wächst allseitig um sie herum — oder vielmehr die Kammern liegen bei dieser vorzeitigen Entstehung schon von vorn herein mehr im Rindengewebe —; es treten spaltförmig zuerst die kleineren und dann die größeren ausführenden Räume auf, die nach und nach alle mit einander in Verbindung treten. Auch in der Rinde ist die Differenzirung der Chiaster, der Epithelien etc., die sonst nach und nach in der eingeleiteten Weise (s. o. p. 271) fortgeht, viel schneller und weiter vor sich gegangen, ehe sich die einführenden Lakunen überhaupt zeigen. Man könnte den einen extremen Fall den der direkten, parenchymatösen Kammerentstehung nennen, den anderen den der normalen, lakunären. Bei beiden treten genau die gleichen Vorgänge auf, nur dass deren zeitliche Aufeinanderfolge eine andere ist. Es wird dies am besten ersichtlich, wenn man auf einem Schema die rein histologischen Vorgänge der Zelldifferenzirung (mit den Archäocyten des mütterlichen Körpers angefangen) vollständig abtrennt von den morphologischen, der Ausbildung des Kanalsystems, und beide getrennt neben die biologische Folge der Vorgänge anschreibt. Was zeitlich zusammentrifft, steht dann neben einander.

Das erste Schema (p. 280) soll ein Übersichtsbild der gesammten Knospentwicklung geben.

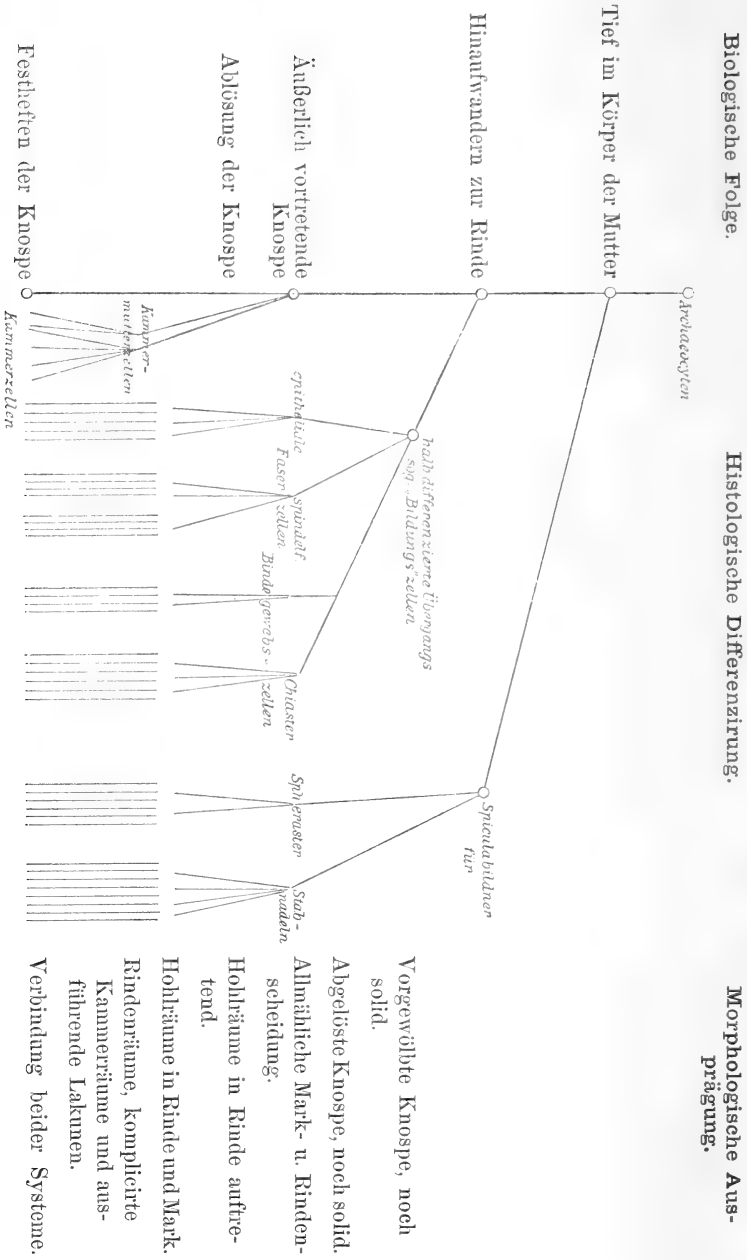

Greift man nur den letzten Theil der Entwicklung, die Bildung der Kammerzellen und der Hohlräume heraus und zerlegt diese noch weiter in ihre einzelnen Phasen, so ergibt sich folgendes Bild:



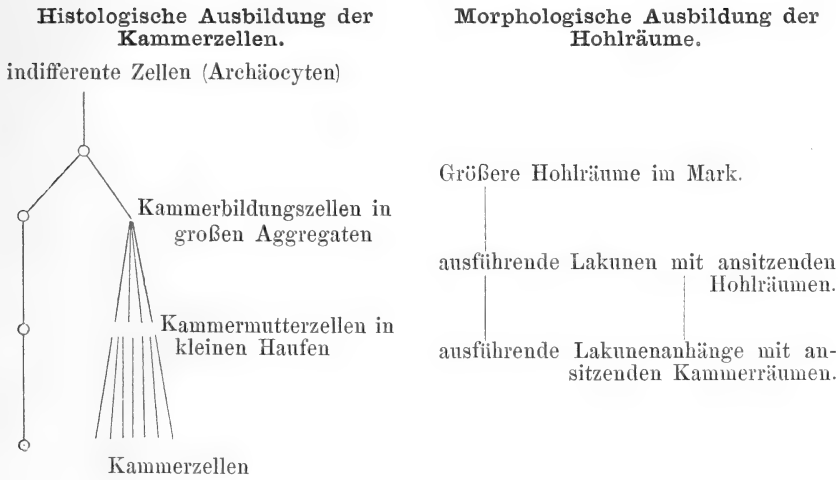

Obiges Schema zeigt den normalen Gang; man braucht sich nun nur den links stehenden Theil nach früher (oben) zusammengezogen, den rechts stehenden nach später (unten) zusammengedrängt zu denken, um den anderen, den sog. parenchymatösen Modus der Entwicklung zu erhalten. Beide sind, so verschieden auch die daraus sich ergebenden Zellbilder sein mögen, doch durch Abstufungen verbundene Modifikationen eines und desselben Bildungsganges.

Die Knospe entsteht also nicht aus einer Zelle, sondern aus einer Vielheit von Zellen, die aber von gleichartigem Typus und den indifferenten Zellen, Archäocyten, zuzurechnen sind. Der Entwicklungsgang stellt sich als eine allmähliche Differenzirung von Zellsorten zu besonderen Leistungen dar. Erst in einem späten Stadium, nach der Ablösung, zeigen sich diese verschiedenen Zellsorten zu zwei Hauptschichten zusammengelagert. Am frühesten, zum Theil noch tief im Körper der Mutter, differenziren sich die Skelettbildner, dann vermittels Übergangszellen die dermalen Epithelzellen, Spindelzellen, Fasern und Chiaster. Alle diese Elemente machen zusammen mit dem verbliebenen Rest der Archäocyten das Material der eigentlichen, vorgewölbten Knospe aus. Erst nach dem Ablösen beginnt die Hohlräum- bildung und die Ausprägung der Kragengeißelzellen aus dem Rest der Archäocyten, zwei Prozesse, die zeitlich sehr verschieden zu einander ablaufen können. Im angehefteten jungen Schwämmchen treten die Hohlräume in gegenseitige Beziehung, und das Osculum bildet sich aus. Der noch indifferent gebliebene Theil der Zellen kann zu den amöboiden Wanderzellen werden und später zu den

Bildungselementen für die nächste Generation. Eine wirkliche sexuelle Fortpflanzung wurde bisher, trotzdem diese Zellen mitunter verhältnismäßig groß werden und ein eiähnliches Ansehen gewinnen können, nicht beobachtet. Es scheint sonach, als ob hier die sexuelle Fortpflanzung vollständig durch die Sprossbildung ersetzt sei oder als ob sie nur hier und da zwischen zahlreichen Generationen ungeschlechtlicher Vermehrung eintrete.

### Vergleich der Knospenentwicklung mit der Eientwicklung.

Beim Vergleich dieser Knospenentwicklung mit der Embryonalentwicklung der Spongien ergeben sich sowohl manche Übereinstimmungen wie Abweichungen, die zur Betrachtung herausfordern.

Die erste wichtige Ähnlichkeit liegt in der Genese der Knospe, die durchaus mit der Ovogenese zu vergleichen ist. Auch das Ei baut sich aus einer Vielheit von Zellen und zwar denselben Archäocyten, auf; nur verschmelzen da die Zellen zur Individualität einer einzigen Eizelle, die die anderen als Nährmaterial absorbiert, und sich erst nach Befruchtung weiter theilt, während hier bei der Sprossentwicklung die Einzelzellen als solche erhalten bleiben. Aber sogar hier kann es bei der einstweiligen Separierung von Knospenmaterial in den erwähnten chitinenen Kapseln (s. o. p. 269) zu einer Verschmelzung mehrerer Archäocyten zu wenigen größeren, blastomerenartigen Komplexen kommen. Es ist also auch dies nur ein gradueller Unterschied und der einzige durchgreifende liegt im Mangel der Befruchtung. Trotzdem darf man sich aber deshalb die Knospe nicht als aus einem parthenogenetisch sich entwickelnden Ei entstanden denken, sondern nur das gleiche Bildungsmaterial annehmen.

Eine weitere Übereinstimmung liegt darin, dass auch hier, ehe das Stadium des wirklich funktionirenden Schwämmchens erreicht wird, ein mehr oder minder deutlicher Aufbau aus zwei Schichten zu erkennen ist, die Schicht der zukünftigen Geißelzellen, die gastrale, wie sie jetzt am besten genannt wird, innen liegend, und um sie herum die dermale Schicht mit all ihren Differenzierungsprodukten, Nadeln, kontraktile Zellen etc. Es entspricht ein solches Stadium (Fig. 11) durchaus dem, das bei Cornacuspongien nach dem Festsitzen und der Metamorphose erreicht wird (vgl. z. B. meine Figuren 1893 Fig. 20, 21, 22, 33, 34 etc.); eben so wie dort kann die Auseinanderhaltung der beiden Schichten mehr oder minder deutlich sein und ganz verwischt werden, dadurch dass gleichzeitig auch schon die »Durchwachsung« beider Schichten eingeleitet wird, weil

ja die dermalen Zellen auch bei der Auskleidung der gastraln Hohlräume beteiligt sind.

Noch bedeutsamer ist die Übereinstimmung, die sich in der Genese dieser Hohlräume und der Kammern bei der Knospenentwicklung und bei der sexuellen Fortpflanzung zeigt. Gerade die verschiedenen zeitlichen Möglichkeiten und Verschiebungen, die wir hier an einem Fall erörtert haben (s. o. p. 278), bieten Parallelfälle zu den verschiedenen Entstehungsweisen dieser Hohlräume in verschiedenen Schwammgruppen, bei den einfachen Kalkschwämmen einerseits und den komplizierteren Kiesel- und Kieselhornschwämmen andererseits. Der hier geschilderte sog. normale Fall, wo zuerst große Hohlräume gebildet werden, die durchaus vom Material für die Kragengeißelzellen umstanden sind, nähert sich ganz dem Verhalten der Kalkschwämme (F. E. SCHULZE 78, Fig. 9, MAAS 1900); bei vielen Kieselschwämmen werden jedoch die Kammern in situ gebildet (vgl. z. B. EVANS, 99), erst nachträglich treten sie durch die Ausbildung des Kanalsystems in Verbindung. Dieser Fall entspricht durchaus der hier sog. »parenchymatösen« Kammerentstehung, und dazwischen sind bei verschiedenen Cornacuspongien (vgl. MAAS 1893), so wie hier im einzelnen Entwicklungsgang zahlreiche Abstufungen möglich.

Auch sind es ganz die gleichen Ursachen, die im einen Fall eine mehr parenchymatöse, im anderen eine mehr lakunäre Entstehungsweise der Kammern begünstigen, nämlich die mehr oder minder frühe histologische Differenzierung. Bei den Kalkschwämmen tritt diese erst mit oder nach dem Festsetzen ein, bei manchen Kieselschwämmen in der Larve und bei den meisten schon im Embryo innerhalb des mütterlichen Körpers. Das was in den verschiedenen Gruppen der Spongien bei der geschlechtlichen Entwicklung genau festgelegt ist, das kann hier bei der Vermehrung durch Knospung sehr variieren. Es tritt, je nachdem die Knospe sich ablöst, in einem Stadium, wo das Material (hier besonders das der Kammerzellen und Gangepithelien) noch sehr wenig oder schon sehr stark differenziert ist, im ersten Fall ein mehr dem Entwicklungsgang der Kalkschwämme vergleichbarer Modus, im zweiten Fall ein mehr dem Entwicklungsgang der Kieselhornschwämme entsprechender, abgekürzter Modus der Kammerbildung ein.

In einem Punkt unterscheidet sich die Knospenentwicklung sehr wesentlich von der Larvenentwicklung, nämlich in der Reihenfolge, in der die verschiedenen Gewebelemente, spec. die Kragengeißel-

zellen, aus dem Archäocytenmaterial zur Sonderung kommen. Bei der Larvenentwicklung zeigen sie sich zuerst; sie sind ja eine Zeit lang die Bedeckung der noch indifferenten Elemente und auch die fortbewegenden Geißelzellen der Larve, ehe sie zu den Kammerzellen werden; dann erst folgen in der Differenzirung die Skelettelemente und weiterhin die bedeckenden und kontraktile Zellen der dermalen Schicht. Bei der Knospenentwicklung erscheinen die Geißelzellen ganz zuletzt; die Elemente der dermalen Schicht, Spicula etc. erscheinen viel früher in entsprechender Reihenfolge unter einander. Es hängt dies wohl damit zusammen, dass die Geißelzellen bei der Larvenentwicklung, schon ehe sie als Kammerzellen funktionieren, eine Bestimmung haben, nämlich der aktiven Fortbewegung im Larvenleben dienen; bei der Knospe jedoch, wo ein passiver Transport stattfindet, sind sie so früh nicht nöthig, sondern erscheinen erst als Kammerzellen im jungen Schwämmchen.

Es wird also das vorerwähnte zweischichtige Stadium, das allgemein bei den Spongien vergleichbar ist und auch der Lagebeziehung beim Erwachsenen entspricht, nämlich die Gastralzellen innen, die Dermalzellen außen liegend, in der Knospenentwicklung auf andere Weise erreicht als bei der Larvenentwicklung; in letzterer erst nach einer Metamorphose und Umkrepelung der Schichten, in ersterer direkt. Diejenigen Autoren, die in der definitiven Lagebeziehung der Schichten das Kriterium für ihre Homologie sehen, also die gastralen Zellen dem Entoderm die dermalen dem Ektoderm der Cölenteraten und übrigen Thiere vergleichen, werden auch hierin, gerade weil dies Stadium das überall vorkommende ist, eine Stütze für ihre Anschauungen sehen. Dagegen lassen sich aber die allgemeinen theoretischen Ansichten über die Bedeutung der Embryonalvorgänge und ihrer Reihenfolge anführen, die schon so oft von Anderen und mir erörtert wurden (vgl. DELAGE, GOETTE, MINCHIN 97, MAAS 93, 98 $\alpha$ ,  $\beta$ ) und die ich nicht noch einmal wiederholen möchte. Weiterhin dürfte gerade die Knospenentwicklung, da wo sie der Embryonalentwicklung widerspricht, als eigenartiger und abgeänderter Gang nicht gegen die letztere ins Feld geführt werden; das haben ja fast alle Untersuchungen der neueren Zeit an Thiergruppen mit ungeschlechtlicher Fortpflanzung ergeben. Endlich zeigt sich auch hier im speciellen Fall, dass die Verhältnisse der Knospenentwicklung abgeleitete sind und sich auf die der Embryonalentwicklung zurückführen lassen.

Es wird ja von manchen Seiten angegeben und bei *Spongilla* speciell von EVANS genau beschrieben (99), dass nach dem Festsetzen

der Larve noch ein Zuschuss von Kammerzellen aus Archäocyten zu den bereits vorhandenen Flimmerzellen der Larve erfolgen kann. Dieser Zuschuss entspricht nach dem Wann und Wo seiner Herkunft genau dem hier aus Archäocyten hervorgehenden Kammermaterial. Er kann größer oder geringer sein; wenn er gänzlich unterbleibt, dann haben wir die reine Larvenentwicklung, wie ich sie dargestellt habe (92, 93); wenn er überwiegt, so haben wir einen Gang, der sich der Knospentwicklung nähert<sup>1</sup>. Würden schließlich die Geißelzellen der Larve gar nicht mehr am Aufbau der Kammern Theil nehmen (ein hypothetischer Fall, der normaler Weise nicht vorkommt) so haben wir das Verhalten, das hier bei der Knospentwicklung stattfindet.

So sind Larvenentwicklung und Knospentwicklung, dadurch dass die Archäocyten noch spät resp. immer die Fähigkeit haben, alle Zellelemente des Schwammkörpers, insbesondere auch Kammerzellen aus sich hervorgehen zu lassen, nicht so grundverschieden, namentlich wenn wir etwas aus dem Rahmen der straffen Keimblätterauffassung heraustreten, und die Schwammentwicklung als Differenzierung verschiedener Zellsorten und Zellprodukte zu verschiedenen Leistungen auffassen.

München, 4. März. 1901.

---

### Litteraturverzeichnis.

1878. F. E. SCHULZE, Untersuchungen über Bau und Entwicklung der Spongien. V. Die Metamorphose von *Sycandra raphanus*. Diese Zeitschr. Bd. XXXI.
79. — VII. Die Familie der Spongidae. Ibid. Bd. XXXII.
79. BELA DESZÖ, Die Histologie und Sprossentwicklung der Tethyen. Archiv für mikr. Anat. Bd. XVI.
- 79.80. — Fortsetzung der Untersuchungen über *Tethya lyneurium autorum*. Ibid. Bd. XVII.
79. E. SELENKA, Über einen Kieselschwamm von achtstrahligem Bau und über Entwicklung der Schwammknospen. Diese Zeitschr. Bd. XXXIII.
86. A. GOETTE, Untersuchungen zur Entwicklungsgeschichte von *Spongilla fluviatilis*. Hamburg und Leipzig.
87. G. C. J. VOSMAER, Porifera in BRONN's Klassen und Ordnungen des Thierreichs. Leipzig und Heidelberg.

---

<sup>1</sup> Vgl. WELTNER (93), betreff. die künstliche Schädigung der Flimmerzellen.

88. W. J. SOLLAS, Report on the Tetractinellida. In: Challenger Reports. (No. 25.)
92. O. MAAS, Die Metamorphose von *Esperia lorenzi*, nebst Beobachtungen an anderen Schwammlarven. Mitth. Zool. Station Neapel. Bd. X.
92. — Die Auffassung des Spongienkörpers und einige neuere Arbeiten über Schwämme. Biol. Centralbl. Bd. XII.
92. Y. DELAGE, Embryogénie des Eponges. Développement postlarvaire des éponges siliceuses etc. Arch. Z. Expér. (2. sér.) Tome X.
93. O. MAAS, Die Embryonalentwicklung und Metamorphose der Cornacspongien. Zool. Jahrb. Morph. Abth. Bd. VII.
93. W. WELTNER, Spongillidenstudien. Nr. 2. Archiv für Naturgeschichte. 59. Jahrg.
97. R. V. LENDENFELD, Die *Clavulina* der Adria. Nova Acta Acad. Leop. Carol. Bd. LXIX.
97. E. A. MINCHIN, The Position of Sponges in the animal Kingdom. Science Progress. Vol. I.
98. O. MAAS, Die Metamorphose von *Oscarella* und die Keimblätter der Spongien. Diese Zeitschr. Bd. LXIII.
98. — Die Entwicklung der Spongien. Zool. Centralbl. V. Jahrg.
99. RICH. EVANS, The Structure and Metamorphosis of the Larva of *Spongilla lacustris*. Quart. Journ. Micr. Science. (New ser.) Vol. XLI.
99. Y. DELAGE et E. HÉROUARD, Traité de Zoologie concrète. Tome II. 1. Spongiaires. Paris.
1900. O. MAAS, Die Weiterentwicklung der *Syconen* nach der Metamorphose. Diese Zeitschr. Bd. LXVII.
1900. RICH. EVANS, A Description of *Ephydatia blembingia* with an Account of the formation and structure of the Gemmule. Quart. Journ. Micr. Sc. New ser. Vol. XLIV.
1900. E. TOPSENT, Étude monographique des Spongiaires de France. III. Monaxonidae. Part I. *Hadromerina*. Arch. Zool. Expér. Ser. III. Tome VIII.
1900. E. A. MINCHIN, The Porifera in Lankester, Treatise on Zoology. London.
1901. O. MAAS, Über Entstehung und Wachstum der Kieselgebilde bei Spongien. Sitzungsber. Münch. Akad. Wiss. Bd. XXX. 1900.

### Erklärung der Abbildungen.

Die allgemeinen Umrisse der Figuren sind mit der Camera vorgezeichnet um einen Anhalt für die Größenverhältnisse zu gewinnen, und zwar die Gesamtschnittbilder 10, 11, 12, 13 bei 50facher, die histologischen Detailbilder 1 bis 9 incl. bei etwa 1000facher Vergrößerung.

Auf allen Figuren bedeutet:

<i>a</i> , Archäocyt;	<i>st</i> , Stabnadel	} resp. deren Bildungs- zellen;
<i>b</i> , Übergangs- sog. »Bildungs«-Zelle;	<i>sph</i> , Spheraster	
<i>f</i> , kontraktile Faserzelle;	<i>ch</i> , Chiaster	
<i>e</i> , epitheliale Zelle;	<i>gh</i> , fertige Geißelkammerzelle.	

- $\gamma$ , Kammerbildungszelle in verschiede-  $M$ , Mark;  
 nen Vorstufen;  $L.i$ , einführende Lakune;  
 $R$ , Rinde;  $L.en$ , ausführende Lakune.

## Tafel XIII.

Fig. 1. Zellmaterial (Archäocyten) für die zu bildende Knospe, noch im Körper der Mutter, sich an den Bündeln der Stabnadeln ( $st$ ) nach aufwärts gebend.

Fig. 2. Zellmaterial für die Knospe, in der Rinde liegend. Außer den Archäocyten sind Übergangs- ( $\rightarrow$ Bildungs- $\leftarrow$ Zellen), ferner faserige Zellen ( $f$ ) in großer Anzahl und auch Chiasterzellen ( $ch$ ) zu erkennen, jedoch ohne Ordnung.

Fig. 3. Dieselben Zellelemente aus einer nur noch mit dem Nadelstiel ansitzenden Knospe. Die Archäocyten sitzen mehr am Grunde, entlang den Stabnadeln, weiter nach außen (rechts in der Figur) folgen Übergangszellen, sodann Faserzellen und Chiaster.

Fig. 4. Das Zellmaterial der abgelösten, aber noch ganz soliden Knospe in diffuser Anordnung. Die faserigen und epithelialen Differenzierungsprodukte sind reichlicher geworden. Außerdem beginnen einige Archäocyten ihre Vorbereitungen und Theilungen zu Kammerbildungszellen ( $k$ ).

Fig. 5. Stück eines Schnittes bei der direkten sog. parenchymatösen Kammerentstehung. Ohne dass ein Hohlraum auftritt, ist im Gewebe die Differenzierung allerseits sehr fortgeschritten; im dermalen Gewebe sehr zahlreiche Ausbildung von Faserzellen, Epithelzellen etc. Von den Archäocyten haben sich einzelne zu Kammerbildungszellen (Vorstufen)  $k'$  getheilt, die noch den Übergang erkennen lassen. Andere liegen nach weiterer Theilung in Gruppen zusammen, die aber meist größer als die künftigen Kammern sind ( $k$ ). In einzelnen Fällen formt eine solche Gruppe direkt die Kammer ( $gk$ ). Ausführende Hohlräume sind trotzdem nirgends zu sehen; aber die epithelialdifferenzirten Zellen ( $e$ ) legen sich in die Nähe der Kammeraggregate.

Fig. 6 u. 7. Schnittbilder bei der normalen sog. »lakunären« Kammerentstehung. Es haben sich größere Hohlräume gebildet ( $L.ex$ ) (siehe auch Fig. 12); um diese herum liegen theils Kammerbildungszellen, noch in größeren Aggregaten ( $k$ ), theils Epithelzellen, die sich zur Gangauskleidung dazwischen schieben. In

Fig. 6 theilt sich ein größeres Aggregat in mehrere kleinere, auch die Zellen in starker Vermehrung. Die gebildeten kleineren Aggregate mit Hohlräumen entsprechen aber noch nicht den definitiven Kammern, sondern haben sich noch weiter im Ganzen, wie im einzelnen Zellmaterial zu verkleinern.

Fig. 7 zeigt neben solchen weiter verkleinerten Aggregaten auch definitive Kammern am großen Hohlraum anliegend; die epithelialen Zellen drängen aber bereits die Kammer von der ausführenden Lakune selbst ab. (Hierauf folgt zeitlich Fig. 9!)

## Tafel XIV.

Fig. 8. Ein Stadium, wo die Anhäufung der Kammermutterzellen zu größeren Aggregaten ( $Ag$ ) besonders ausgesprochen ist; diese umstehen die Lakunen, werden aber durch Epithelialzellen abgedrängt. Theilung der großen Aggregate in kleinere.

Fig. 9. Definitive Kammern im jungen Schwämmchen (zeitlich an Fig. 7 anschließend); die ausführenden Räume sind jetzt ganz von Epithelzellen ausgekleidet,

die Kammerzellen als ihnen ansitzend hinausgedrängt; sie zeigen auch jetzt ihre histologischen Charaktere und Beziehungen zu den einführenden Gängen (*Li.*). Einige unaufgebrauchte Reste von Kammerbildungszellen (*k*) sind noch im Gewebe erkennbar.

Figg. 10, 11, 12, 13. Übersichtsschnittbilder durch die abgelöste Knospe in verschiedenen Stadien der Ausbildung bis zum funktionirenden Schwämmchen.

Fig. 10 etwas älter als das SOLLAS'sche letzte Stadium. Gewebsanordnung diffus. Die Archäocyten haben sich weiter geteilt und bilden zwischen den Fasernetzen zahlreiche einzelne Gewebsinseln. Die Rindenchiaster noch sehr spärlich.

Fig. 11. Die Gewebsinseln der getheilten Archäocyten konzentriren sich allmählich zu einer Art Mark, das eine ungefähr sternförmige Figur im Querschnitt darbietet; außen bleibt die Rinde zurück, deren Chiasterbedeckung ist jetzt geschlossen. Konzentrische Anordnung auch durch die Spherasteranlage. Die Knospe noch durchaus solid.

Fig. 12. Auftreten der Hohlräume, insbesondere in der Rinde; aber auch im Mark Lakunen, um die das zukünftige Kammergewebe s. Figg. 6, 7 und bes. Fig. 8 nicht geschlossen, sondern wabenförmig herumliegt. Anordnung der Stabnadeln zu Bündeln; wirre und konzentrische Lage der Fasern in der Rinde.

Fig. 13. Ein junges funktionirendes Schwämmchen; Sonderung der Markhohlräume in Kammern und ausführende Lakunen. Weitere Differenzirung der einführenden Hohlräume in der Rinde; auch deren Chiasterbekleidung geschlossen. Vermehrung der Spheraster. *gk*, Geißelkammern, so weit sie bei dieser Vergrößerung erkennbar sind, theils im Parenchym, theils an ausführenden Lakunen (*L.ex*) ansitzend.



# Termitoxenia, ein neues flügelloses, physogastres Dipterengenus aus Termitennestern.

Von

E. Wasmann S. J.

(Luxemburg).

II. Theil<sup>1</sup>.

## Nachtrag zum systematischen und biologischen Theil.

Als ich im vorigen Jahre in dieser Zeitschrift das neue Dipteren-genus *Termitoxenia* und seine bisher bekannten vier Arten beschrieb, hatte ich erst eine instinktive Ahnung davon, dass es sich um ein sehr merkwürdiges und ganz anormales Objekt handle. Erst allmählich, nachdem von 43 Exemplaren der vier Arten in ihren verschiedenen Entwicklungszuständen und überdies von 17 Eiern zweier Arten vollständige mikroskopische Schnittserien angefertigt und studirt worden waren, ergab sich ein tieferer Einblick in die außerordentlich interessante Morphologie, Entwicklungsgeschichte und Biologie dieser winzig kleinen termitophilen Dipteren. Vorliegender Theil der Arbeit giebt nun eine auf jenen Ergebnissen beruhende Ergänzung des ersten (systematischen und biologischen) Theiles. Dann werden der Reihe nach die Hauptpunkte der Anatomie und Entwicklungsgeschichte von *Termitoxenia* in eigenen Abschnitten behandelt werden.

### 1. Die systematische Stellung von *Termitoxenia*.

In der vorjährigen Publikation glaubte ich *Termitoxenia* zu den Stethopathiden WANDOLLECK's stellen und in Folge dessen auch für die Berechtigung der Stethopathiden als eigener Familie gegenüber den Phoriden eintreten zu müssen. Von dieser Auffassung, gegen die ich damals schon einige Bedenken hegte (vgl. 1900, p. 608),

---

<sup>1</sup> I. Theil diese Zeitschr. Bd. LXVII, 4. Heft. 1900. p. 599—617 und Taf. XXXIII.

musste seither durch das nähere Studium von *Termitoxenia* abgegangen werden.

Die Mittheilungen des leider bereits verstorbenen vortrefflichen Dipterologen J. MIK<sup>1</sup> führten mich auf eine andere, richtigere Fährte, auf die Verwandtschaft von *Termitoxenia* mit den Musciden einerseits und den Pupiparen andererseits. Ferner machte mich auch Herr Dr. FR. DAHL brieflich auf verschiedene Vergleichspunkte zwischen *Termitoxenia* und den Phoriden aufmerksam, wofür ich ihm hiermit meinen besten Dank ausspreche. Dieselben betreffen erstens die Ähnlichkeit der Fühlerbildung von *Termitoxenia* mit der Gattung *Dohrniphora* Dahl<sup>2</sup>, auf die ich später bei der Anatomie der Fühler von *Termitoxenia* zurückkommen werde. Zweitens betreffen sie die eigenthümliche Behaarung der Innenseite des Metatarsus der Hinterbeine bei den Phoriden, namentlich den ♀♀. *Termitoxenia* besitzt, wie bereits im ersten Theile meiner Arbeit 1900 p. 607 u. Taf. XXXIII, Fig. 17) angegeben wurde, an der Innenseite des Metatarsus der Mittelbeine ebenfalls eine eigenthümliche kammartige Behaarung<sup>3</sup>. Dies sind allerdings wichtige Ähnlichkeiten zwischen *Termitoxenia* und den Phoriden, aber es scheint doch, dass andererseits die Verschiedenheiten beider, namentlich in der Kopfbildung, so bedeutend sind, dass man *Termitoxenia* nicht zu den Phoriden rechnen kann.

Bereits im I. Theil meiner Arbeit wurde wiederholt (besonders p. 609) darauf aufmerksam gemacht, dass *Termitoxenia* durch den tiefen Kopfausschnitt zwischen Stirn und Oberlippe von den Phoriden abweiche. Die Fühler sind am hinteren Oberrande jenes Ausschnittes eingelenkt, der auch auf allen Figuren der Köpfe von *Termitoxenia* (1900 Taf. 33) scharf markirt ist. Die Stethopathiden WANDOLLECK's besitzen einen derartigen Stirnausschnitt eben so wenig wie die Phoriden. Ferner bin ich durch die Mittheilungen von J. MIK, FR. DAHL und W. M. WHEELER sowie durch die Vergleichung von *Psyllomyia testacea* Loew und einer neuen flügellosen (♀) ecitophilen

<sup>1</sup> In seinem Referat über Theil I meiner Arbeit in der Wiener Entom. Ztg. 1900. 8. Heft. p. 222.

<sup>2</sup> Vgl. auch DAHL, Zur Stellung der Puliciden im System. Archiv für Naturgesch. 1899. Bd. I. 1. Heft. p. 82. Fig. 11.

<sup>3</sup> Bei nochmaliger diesbezüglicher Untersuchung fand ich, dass die kammartige Behaarung des Metatarsus am stärksten an den Mittelbeinen von *Termitoxenia Havilandi* entwickelt ist; an den Hinterbeinen ist sie schwächer, an den Vorderbeinen fehlt sie. Bei *Termitoxenia mirabilis* ist sie an allen drei Beinpaaren, aber nur schwach, vorhanden.

Phoridengattung aus Brasilien<sup>1</sup> zur Ansicht gelangt, dass die Stethopathiden sich schwerlich als eigene Familie von den Phoriden trennen lassen. Dagegen dürfte *Termitoxenia* völlig verschieden von den Phoriden sein und zwar aus folgenden Gründen.

E. BECHER<sup>2</sup> theilt die cycloraphen Dipteren auf Grund ihrer Kopfbildung in zwei Hauptgruppen ein. Die erste derselben, die Aschiza besitzen keine Stirnspalte, während die zweite, die Schizophora, eine Stirnspalte haben. Der Ausschnitt des Vorderkopfes von *Termitoxenia* ist aber nichts weiter als eine sehr tiefe und breite Stirnspalte; daher muss diese Gattung zu den Schizophora gestellt werden, die Phoriden dagegen gehören zu den Aschiza BECHER'S. Ob die Fühler am hinteren Rande jener Stirnspalte (*Termitoxenia*) oder an ihrem vorderen Rande (Musciden) stehen, scheint mir von untergeordneter Bedeutung zu sein, und nur zu einer weiteren Eintheilung der Schizophora dienen zu können.

Welches ist nun die Stellung von *Termitoxenia* unter den Aschiza?

Mik glaubte in seiner obenerwähnten Mittheilung, dieselbe müsse zu einer eigenen Familie der Acalypteren erhoben werden. Hier-nach wäre also *Termitoxenia* zu den *Eumyidae* gehörig, und zwar zu jener Unterabtheilung, bei welcher die Schwinger nicht durch die Flügel-schuppe verhüllt werden. Dies trifft in der That für *Termitoxenia* in so weit zu, als diese Gattung, wie ich seither erkannt habe, wirklich freie Schwinger besitzt, welche hinter den Appendices thoracales stehen und von dem hinteren Basaltheil der letzteren, welcher dem Flügelschüppchen des Dipterenflügels entspricht, nicht umhüllt werden. Andererseits sprechen jedoch wichtige morphologische und entwicklungsgeschichtliche Momente dafür, dass man *Termitoxenia* nicht unter die Eumyiden stellen dürfe, sondern ihnen ihren Platz zwischen diesen und den Pupiparen anweisen müsse. Außer dem schon erwähnten Umstande, dass bei *Termitoxenia* die Stirnspalte vor, nicht hinter der Fühlerwurzel liegt, giebt es noch andere morphologische Gründe für ihre Trennung von den Eumyiden. Die Ovarien von *Termitoxenia* nähern sich zwar

<sup>1</sup> Vgl. WASMANN, Neue Dorylinengäste aus dem neotropischen und dem äthiopischen Faunengebiet. Zool. Jahrb. Abth. für System. Bd. XIV. 3. Heft. p. 254 u. 272. Seither erhielt ich neues Material von zwei Arten jener Gattung. Da unterdessen jedoch auch von WEEHLER in Texas eine flügellose ecitophile Proctotrupide entdeckt worden ist, will ich deren Publikation erst abwarten.

<sup>2</sup> Zur Kenntnis der Kopfbildung der Dipteren. Wiener Entom. Ztg. 1882. 3. Heft. p. 49—54. p. 53.

mehr dem Muscidentypus als dem Pupiparentypus, bestehen aber jederseits nur aus einer einzigen Eiröhre. Ferner deuten sowohl die biologischen Anhaltspunkte (siehe unter Nr. 4 dieses Theiles) als auch die vergleichende Untersuchung der Schnittserien darauf hin, dass die Entwicklungsgeschichte von *Termitoxenia* ganz verschieden ist von jener der Eumyiden; durch den Ausfall des Larven- und Puppenstadiums ist diese sonderbare Dipterengattung ametabol geworden, indem bei der Untergattung *Termitoxenia* (s. *stricto*)<sup>1</sup> aus den riesig großen Eiern unmittelbar die stenogastre Imagoform hervorgeht, während bei der Untergattung *Termitomyia*<sup>1</sup> der Embryo sich im Mutterleibe entwickelt und zwar ebenfalls direkt bis zur stenogastren Imagoform. Hierdurch nähert sich die Gattung *Termitoxenia* in ihrer Entwicklung den Pupiparen, unterscheidet sich von ihnen jedoch zugleich wesentlich dadurch, dass die riesigen Eier der Untergattung *Termitoxenia* s. str. wirkliche Eier und keine Pupa-rien sind, während die Untergattung *Termitomyia* sogar Imagines gebiert. Endlich ist noch zu berücksichtigen, dass in der ganzen Gattung *Termitoxenia* (inclus. *Termitomyia*) die männlichen und weiblichen Geschlechtsdrüsen nicht auf verschiedene Individuen vertheilt, sondern dass sämtliche hierher gehörige Thiere Hermaphroditen sind.

Hiernach dürfte es wohl genügend gerechtfertigt sein, wenn wir — salvo meliori judicio — die Gattung *Termitoxenia* zu einer eigenen Dipterenfamilie erheben und dieselbe zwischen die Eumyiden und die Pupiparen stellen.

## 2. Charakteristik der neuen Familie Termitoxeniidae.

(Vgl. hierzu die Abbildungen 1900, Taf. XXXIII.)

Kopf und Thorax hornig, Hinterleib ganz membranös, in nach unten und vorn umgebogener Stellung verwachsen, so dass die Hinterleibsspitze gegen die Hinterhöften gerichtet ist. Fünf Abdominalsegmente vorhanden, deren erstes durch eine tiefe dorsale und ventrale Spalte von den folgenden abgesetzt ist; zweites Segment sehr groß, sackförmig, fast das ganze Hinterleibsvolumen ausmachend; die drei letzten sehr kleinen Segmente die nach unten und vorn gerichtete, tubusförmige Hinterleibsspitze bildend. Kopf gestreckt, mehr oder weniger walzenförmig, mit einem tiefen Ausschnitt zwischen Stirn und Oberlippe. An dem hinteren (aboralen) Rand jener Stirn-

<sup>1</sup> Über diese beiden Subgenera vgl. unter Nr. 3 dieses Theiles der Arbeit.

spalte (bezw. unterhalb dieses Randes) entspringen die sechsgliederigen Fühler<sup>1</sup>, deren drittes Glied sehr groß, zwiebförmig, ist, und das zweite Glied größtentheils umhüllt; die drei Endglieder schmal, das letztere mit einer einfachen behaarten, oder mit einer verästelten, nakten Endborste. Netzaugen relativ klein, an den Kopfseiten stehend. Auf dem Scheitel drei sehr kleine Ocellen. Oberlippe groß, schildförmig, mit einem griffelförmigen Anhang vor der Basis. Kiefertaster ungegliedert, spindelförmig, lang beborstet. Unterlippe zweigliedrig, einen lang schnabelförmigen Stechrüssel bildend. Pronotum<sup>2</sup> klein, normal, Mesonotum sehr lang, an das Halsschild (Pronotum) der Staphyliniden erinnernd, mit nach hinten vorspringendem Scutellum. Metanotum ziemlich groß, als dachförmiger Keil unter die Hinterleibsspitze hineinragend. Statt der Flügel sind kolben- oder hakenförmige Mesothorakalanhänge vorhanden. Schwinger frei, häutig. Beine lang; Hüften stark entwickelt, lang kegelförmig; Füße sämtlich fünfgliedrig, mit verlängertem ersten Gliede (Metatarsus).

Ametabole Dipteren, welche als protandrische Hermaphroditen eine imaginale Entwicklung durchmachen. Bei der Untergattung *Termitoxenia* s. str. erfolgt die ganze Embryonalentwicklung in dem sehr großen Ei, nachdem dasselbe abgelegt ist; aus dem Ei kommt direkt die stenogastre Imagoform. Bei der Untergattung *Termitomyia* erfolgt die Embryonalentwicklung bis zur stenogastren Imagoform wahrscheinlich ganz im Mutterleibe.

Die stenogastre Imagoform beider Untergattungen besitzt noch einen larvalen Charakter und entwickelt sich namentlich in Bezug

<sup>1</sup> Ich gab im ersten Theil meiner Arbeit die Fühler als fünfgliedrig an (1900. p. 604). Der Stiel des Fühlers ist jedoch nicht eingliedrig, sondern zweigliedrig, wie bereits 1900, Taf. XXXIII, Fig. 15 andeutet und die Schnittserien bestätigen; in Folge dessen ist das kugelförmige (zwiebförmige) Glied, welches die Spitze des Stieles umhüllt, als drittes Glied zu zählen; da die darauffolgenden, sehr schmalen drei Glieder immerhin bedeutend breiter sind als die Endborste, müssen wir sie als Fühlerglieder, nicht als Abschnitte der Endborste, ansehen, wodurch wir sechsgliedrige Fühler erhalten. Bei der Anatomie des Kopfes von *Termitoxenia* wird auch auf die Fühlerbildung näher eingegangen werden.

<sup>2</sup> Im ersten Theil der Arbeit (1900) hatte ich, durch die Analogie mit dem Halsschild der Staphyliniden verleitet, das Rückenschild von *Termitoxenia* für das Pronotum gehalten, zumal die Vorderhüften stark entwickelt sind und demnach auch eine größere Ausdehnung des gesammten Prothorax gefordert schien. Eine eingehendere Untersuchung und Vergleichung mit dem Rückenschild anderer Dipteren nöthigt jedoch dazu, die Thoraxbildung von *Termitoxenia* auf den normalen Dipterentypus zurückzuführen. Bei Behandlung des Hautskelettes von *Termitoxenia* werde ich hierauf zurückkommen.

auf ihren Hinterleib (Cuticula desselben, Muskelsystem, Fettgewebe und Fortpflanzungsorgane) erst ganz allmählich zur physogastran Imagoform. Die Ovarien von *Termitoxenia* (incl. *Termitomyia*) sind nur einröhrig. Bei den jüngsten stenogastran Individuen bestehen sie erst aus einer langgestielten retortenförmigen Endkammer mit indifferenten Zellen. In demselben Stadium bilden die Hoden aus den Metrocyten lange gewundene Spermatozoenbündel, deren Reifung bereits begonnen hat. Die reifen Spermatozoen sammeln sich in einer neben dem Oviduct gelegenen Samenblase; die Hoden bilden sich später zurück. Mit dem Wachstum der Eierstöcke, welche sich zu je einer sehr langen und breiten, fast kreisförmig gebogenen, in zahlreiche Eikammern abgeschnürten Eiröhre entwickeln, geht auch die Entwicklung des abdominalen Muskelsystems sowie des aus eigenthümlichen, bandartig an einander gereihten Riesenzellen bestehenden Fettkörpers Hand in Hand, sowie auch die Volumzunahme (Physogastrie) des Hinterleibes, welche hauptsächlich auf der Größe der Eier beruht.

In den reifen Eiern der Untergattung *Termitoxenia* s. str. zeigt sich vor ihrer Ablage niemals der Beginn der Embryonalentwicklung. In den abgelegten Eiern fanden sich dagegen die verschiedensten Embryonalstadien vor, von der Blastodermbildung bis zur Anlage der Organe der künftigen Fliege, deren mächtiges Centralnervensystem sich sehr früh entwickelt; stets war noch ein größerer oder kleinerer Dottersack im Ei vorhanden.

Von der Untergattung *Termitomyia* erhielt ich niemals Eier, dagegen fand sich in einem physogastran Exemplare (von *Termitomyia Braunsi*) bereits ein sehr großer, aber noch wenig differenzirter Embryo im Mutterleibe vor. Die mikroskopischen Maße, an einer kompletten Serie von Sagittalschnitten gemessen, sind:

	Länge	Breite	Höhe
Hinterleib des Mutterthieres	1,10 mm	1,00 mm	0,90 mm
Embryo	0,70 »	0,50 »	0,45 »

### 3. Charakteristik der beiden Untergattungen von *Termitoxenia*.

MIK<sup>1</sup> macht darauf aufmerksam, dass die verschiedene Bildung der Fühlerborste bei den vier *Termitoxenia*-Arten, welche ich im ersten Theile meiner Arbeit (1900, p. 602) bereits hervorgehoben hatte, dazu berechtigt, dieselben in zwei verschiedene Gattungen zu

<sup>1</sup> Wiener Entom. Ztg. 1900. 8. Heft. p. 222.

trennen. Hierzu kommen noch andere Unterschiede in der Bildung der Thorakalanhänge, in Form des Hinterleibes der physogastren Individuen, sowie in der Fortpflanzungsweise, welche sämmtlich eine Theilung der Gattung *Termitoxenia* in zwei verschiedene Gruppen verlangen. Da jedoch andererseits beide Gruppen in so vielen wesentlichen Punkten völlig übereinstimmen und speciell die Bildung der Appendices thoracales einer Art (*Termitoxenia Braunsi*) einen vollkommenen Übergang zwischen beiden Gruppen darstellt, halte ich es für richtiger, die Gattung *Termitoxenia* als solche bestehen zu lassen und sie nur in zwei Untergattungen aufzulösen. Dieselben sind folgendermaßen zu charakterisiren:

I. *Termitoxenia* s. str. (*Termitoxenia Havilandi* und *Heimi*).

Endborste der Fühler einfach, fein behaart. Thorakalanhänge gerade, flach kolbenförmig. Hinterleib der physogastren Individuen erheblich länger und höher als breit. Fortpflanzungsweise ovipar.

II. *Termitomyia* n. subgen. (*T. mirabilis* und *Braunsi*).

Endborste der Fühler verästelt, kahl. Thorakalanhänge gekrümmt, hakenförmig oder schmal griffelförmig. Hinterleib der physogastren Individuen kaum länger oder höher als breit, kugelförmig. Fortpflanzungsweise vivipar.

4. Nachträgliches zum biologischen Theile.

Mein Kollege J. B. HEIM S. J., Missionär im Ahmednagar-Distrikt (Ostindien) fand in einer Kolonie von *Termes obesus* Ramb. abermals mehrere Exemplare von *Termitoxenia Heimi* Wasm., und zwar wieder im Centrum des Nestes, mitten unter den Eiern und jungen Larven der Termiten, während der termitophile Käfer *Termitodiscus Heimi* Wasm. in größerer Zahl in Gesellschaft der erwachsenen Termiten desselben Nestes gefunden wurde<sup>1</sup>. Unter jenen drei Individuen von *Termitoxenia* waren zwei physogastre, während das dritte ein bedeutend kleineres stenogastres Individuum mit sehr schmalem und dünnem, fast glasartig durchscheinendem Hinterleibe ist. Dasselbe

<sup>1</sup> P. HEIM schreibt mir bei einer späteren Sendung abermals über das Vorkommen von *Termitoxenia* und *Termitodiscus*: »So viel ich bis jetzt beobachtet habe, sitzen die *Termitodiscus* bei den erwachsenen Thieren, die *Termitoxenia* bei den jungen Termiten (Eiern und jungen Larven), die gleich ihnen weiß sind.

entspricht den bei *Termitoxenia (Termitomyia) mirabilis* Wasm. bereits beschriebenen stenogastren Individuen (vgl. 1900, Taf. XXXIII, Fig. 2), die ich Anfangs irrtümlich für Männchen hielt, bald aber schon an den ersten Schnittserien als Hermaphroditen erkannte (1900, p. 616). Die stenogastre Form ist somit bereits bei drei *Termitoxenia*-Arten (*mirabilis*, *Havilandi*, *Heimi*) gefunden, und dürfte auch bei der vierten (*Braunsi*) sicherlich nicht fehlen, so dass es gestattet ist, die bezüglich des Hermaphroditismus und der imaginalen Entwicklung auf Grund der Schnittserien von *Termitoxenia mirabilis* und *Heimi* gewonnenen Resultate auch auf die übrigen Arten auszudehnen.

Das erwähnte stenogastre Individuum von *Termitoxenia Heimi* ist relativ (d. h. im Vergleich zu den physogastren Individuen derselben Art) noch bedeutend kleiner und unentwickelter als die bereits früher beschriebenen und abgebildeten stenogastren Exemplare von *Termitoxenia mirabilis*. Auch seine Ovarien bezeugen sein jugendlicheres Alter, indem dieselben erst aus einer Endkammer mit indifferenten Zellen bestehen, während bei letzteren bereits die ersten Eikammern sich abgeschnürt haben und die Differenzirung der Keimzellen von den Epithelzellen längst begonnen hat. Bevor ich jenes Exemplar für Schnittserien präparierte, wurde eine Beschreibung und Abbildung seiner äußeren Form angefertigt, da diese Angaben von Werth erschienen für die Entwicklungsgeschichte von *Termitoxenia*.

Jenes stenogastre Individuum von *Termitoxenia Heimi* macht einen larvenähnlichen Eindruck. Kopf und Vorderkörper sind unausgefärbt, grau statt glänzend schwarz. Der Vorderkörper ist etwas kleiner als bei den physogastren Exemplaren, das Chitinskelett zarter und dünner. Der Kopf ist kürzer, nicht doppelt so lang wie breit, sondern nur wenig länger als breit. Die dorsalen Thorakalanhänge sind relativ kürzer, aber breiter, minder stark verhornt. Der Hinterleib ist nicht bloß viel kleiner und namentlich schmaler als bei den physogastren Exemplaren (kaum  $\frac{1}{6}$  vom Volumen der letzteren erreichend), sondern auch äußerst dünnhäutig, fast glashell durchscheinend (in Folge des noch unentwickelten Muskelsystems und Fettkörpers). Nur die Hinterleibsspitze (die drei Analsegmente) hat bei dem stenogastren Exemplar annähernd dieselbe absolute Größe (also eine viel bedeutendere relative Größe) wie bei den physogastren Exemplaren; in dieser Region liegen nämlich die Hoden, deren Entwicklung bereits bis zur Bildung von theilweise reifen Spermatozoenbündeln vorangeschritten ist.

Dass dieses Individuum »ein schon begattetes junges Weibchen«



sei, ist durch die zarthäutige Cuticula des Hinterleibes meines Erachtens völlig ausgeschlossen. Die vorhandenen Spermatozoenbündel liefern daher hier allein schon einen Beweis für den protandrischen Hermaphroditismus von *Termitoxenia*, worauf ich später in dem betreffenden Theile meiner Arbeit zurückkommen werde. Es sei hier nur noch darauf aufmerksam gemacht, dass auch die eigenthümliche Biegung der Hinterleibsspitze nach unten und vorn eine Begattung zwischen verschiedenen Individuen von *Termitoxenia* unmöglich zu machen scheint.

Die Maße des erwähnten stenogastren Individuums von *Termitoxenia Heimi* sind, ohne Deckglas gemessen und mit denjenigen der physogastren Individuen verglichen, folgende:

	Gesammt- länge	Hinterleibs- länge	Hinterleibs- höhe	Hinterleibs- breite
Stenogastres Exemplar . . .	1,8 mm	1,0 mm	0,6 mm	0,3 mm
Ausgewachsenes physogast- res Exemplar . . . . .	2,2 »	1,3 »	1,1 »	0,6 »

Von den ebenerwähnten stenogastren Individuen sind anormal kleine physogastre, wie mir eines von *Termitoxenia Havilandi* (in einer Sagittalschnittserie) vorliegt, wohl zu unterscheiden; es ist nur halb so groß als die größten physogastren Exemplare derselben Art. Ich gebe hier die Maße dieses Zwergexemplares, und zum Vergleiche diejenigen eines sehr großen Individuums von *Termitoxenia Havilandi* (ebenfalls an einer Sagittalschnittserie gemessen).

	Gesammt- länge	Hinterleibs- länge	Hinterleibs- höhe	Hinterleibs- breite
Großes Exemplar	2,30 mm	1,50 mm	1,00 mm	0,76 mm
Zwergexemplar	1,40 »	0,80 »	0,60 »	0,42 »

Diese kleinen physogastren Individuen unterscheiden sich von den stenogastren sofort dadurch, dass sie im Verhältnis zu ihrer Körpergröße einen ähnlichen Hinterleibsumfang und eine ähnliche Hinterleibsform besitzen wie die größeren physogastren Exemplare. Auch zeigen sie eine relativ eben so dicke und bei Alkoholexemplaren deshalb gelblich gefärbte Cuticula, während jene der stenogastren Individuen wegen ihrer Zartheit weiß bleibt. Die stenogastren Individuen sind sehr junge Thiere, die in der Entwicklung der Cuticula, des Muskelsystems und des Fettkörpers des Hinterleibes, sowie namentlich der Ovarien noch ein larvales Gepräge tragen, während die physogastren Zwergexemplare anormal kleine Thiere

einer höheren Altersstufe sind, deren Cuticula, Muskelsystem, Fettkörper und Eierstöcke dieselbe relative Entwicklung erreicht haben können wie bei den größeren physogastren Individuen; dies ist bei dem Zwergexemplare, dessen Maße oben angegeben wurden, thatsächlich der Fall.

Zwischen den Termiteneiern in dem oben erwähnten Neste von *Termes obesus*, in welchem P. HEIM das stenogastre Individuum von *Termitoxenia Heimi* entdeckte, befanden sich auch einige Eier von *Termitoxenia Heimi*. Sie sind nur  $\frac{1}{3}$  länger als die Termiteneier, aber erheblich breiter als jene, mehr eiförmig, citronengelb, während die Termiteneier kleiner, viel schmaler, schwach gebogen und weiß sind. Im Vergleich zu den Eiern von *Termitoxenia Havilandi* (1900, p. 613 und Taf. XXXIII, Figg. 20 und 21) sind sie etwas kleiner und heller gefärbt. Die Schnittserien ergaben ähnliche Befunde wie bei letzteren, nämlich Embryonen verschiedener Entwicklungsstadien, vorwiegend jedoch jüngere.

Es sei noch bemerkt, dass Dipterenlarven niemals, bei keiner der vier bisher bekannten *Termitoxenia*-Arten unter dem mitgesandten Material der Termitenbrut sich fanden, während Eier von *Termitoxenia* nur bei den zwei Arten der Untergattung *Termitoxenia* s. str., nicht aber bei den zwei Arten der Untergattung *Termitomyia* gefunden wurden. Dass dies nicht bloß zufällig ist, geht erstens daraus hervor, dass wiederholte Untersuchung der Nester zu verschiedenen Jahreszeiten dasselbe Resultat ergab; zweitens daraus, dass in der Untergattung *Termitoxenia* sowohl bei der Art aus Natal (*Havilandi*) als bei der Art aus Ostindien (*Heimi*) Eier gefunden wurden, während in der Untergattung *Termitomyia* sowohl bei der Art aus Natal (*mirabilis*) als bei derjenigen aus dem Oranje-Freistaat (*Braunsi*) keine Eier gefunden worden sind, Larven dagegen bei allen Sendungen fehlten, obwohl ich meine Korrespondenten ersucht hatte, auch das in Gesellschaft von *Termitoxenia* befindliche Material an Eiern und Larven der Wirthe und Gäste stets mitzusenden. Auch die anatomischen Befunde an den stenogastren Individuen der *Termitoxenia*-Arten deuten darauf hin, dass die postembryonale Entwicklung erst im Imagozustande erfolge.

Luxemburg, im Mai 1901.

# Untersuchungen an *Megastoma entericum* Grassi aus dem Kaninchendarm.

Von

**Dr. Rudolf Metzner,**

Prof. ord. der Physiologie und Direktor des Physiol. Inst. der Universität Basel.

---

Mit Tafel XV.

---

Bei Gelegenheit ausgedehnter Darmuntersuchungen an von Coccidiose befallenen Kaninchen — Untersuchungen, über die an anderer Stelle berichtet werden soll — kamen mir Thiere unter die Hände, welche ungeheure Mengen von *Megastoma entericum* Grassi (= *Megastoma intest.* Lambl. spec.) beherbergten. Im Besitze einer guten Methode, welche feinere Zellstrukturen mit großer Schärfe darzustellen erlaubt, suchte ich dieselbe auch an diesem Objekte zu erproben. Die Bilder, welche ich erhielt, zeigten eine Reihe von Details, die ich nirgends beschrieben fand. Da auch am lebenden Thiere Vieles davon zu sehen war, und da die Parasiten fast bei allen Kaninchen unserer Institutsställe vorkommen, oder wenigstens im Winter 1900/01 und im laufenden Frühjahr vorkamen, hielt ich es für angemessen, an dieser Stelle davon zu berichten, als Nichtfachmann den Zoologen diese Beobachtungen aus einem mir ferner liegenden Gebiete vorzulegen.

## Methoden der Untersuchung.

Wie B. GRASSI und W. SCHEWIAKOFF (1) richtig angeben (p. 149 und 143) ist das freie Umherschweben unserer Flagellaten im Darmlumen nicht die Regel, man muss die Darmzotten, an denen sie sitzen, abschaben und zerzupfen; doch genügt auch ein leichtes Überstreichen der Schleimhaut und darauffolgendes Abspülen mit physiologischer Kochsalzlösung, um in der Spülflüssigkeit eine ziemliche Menge der Protozoen zu erhalten. Aber in beiden Fällen ist das

Anfertigen von Deckglas-Streichpräparaten mit Nachtheilen verknüpft: im ersten erhält man die Protozoen in einer Menge von Schleimhautzellen, Detritus, Schleim etc. eingebettet, so dass die Fixirung und Färbung nur selten gute Bilder liefert. Im zweiten ist selbst bei sparsamer Anwendung der Spülflüssigkeit die Verdünnung doch beträchtlich und es kommen oft nur wenige Flagellatenexemplare auf ein Präparat. Zu dem kommt, dass körperwarme 0,6—0,8%ige Cl.Na.-Lösung doch nicht als ganz indifferente Flüssigkeit für diese Protozoen anzusehen ist; arbeitet man nicht rasch, so sterben dieselben bald ab und bei den rapiden postmortalen Veränderungen giebt die Fixirung solchen Materials schlechte Bilder.

Einmal aber fand ich bei einem Kaninchen, dessen Darm vom Pylorus ab auf 25—30 cm keinen Chymus, sondern nur einen ganz klaren, etwas von Galle gefärbten Darmsaft enthielt, dass diese klare Flüssigkeit ungeheure Mengen freischwimmender Mastigophoren beherbergte, welche eine schwache, dem bloßen Auge eben sichtbare Trübung verursachten. Das durch Verbluten getödtete Thier wurde annähernd auf Körperwärme erhalten und es konnten nun beliebig viele Deckglaspräparate vom frischesten Materiale bereitet werden. Diese Deckglaspräparate wurden in der Weise hergestellt, dass ein Tropfen des Darmsaftes durch Hin- und Herneigen zu flacher Ausbreitung gebracht wurde. Dies gelingt bekanntlich auf ganz saubern, aber nicht vollkommen trockenen Deckgläsern sehr gut (Anhauchen oder Abreiben mit einem feinen Leinentuche, in das eine Spur Glycerin eingerieben wurde). Unter dem Mikroskope werden diese Deckgläser auf den Gehalt an Flagellaten flüchtig angesehen, dann mit der Tropfenseite auf die Fixationsflüssigkeit gebracht. Die Manipulationen nehmen nur wenige Sekunden in Anspruch, und da der Darmsaft dem eben getödteten, noch warmen Thiere entnommen wurde, war die Fixation wirklich frischen Materials verbürgt. Die Fixation geschah in einer der von mir (2) angegebenen Kochsalz-Osmiummischungen. Die Mischung wird in folgender Weise bereitet: Eine 1,5%ige Cl.Na.-Lösung wird mit OsO<sub>4</sub> gesättigt — es lösen sich ungefähr 5,5 Th. in 100 Th. — von dieser Lösung werden 7 Vol. mit 1 Vol. konc. Kalibichromatlösung vermischt. Kurz vor dem Gebrauch werden zu 12 ccm der Mischung Gutt. II—IV rauchende Salpetersäure gefügt; auch mit Gutt. VIII und XII werden gute Fixationen erzielt. Einige Uhrschildchen mit dieser Mischung (Nr. I) werden bereit gehalten, dergleichen einige mit der gleichen Osmium-Kalibichromat-Lösung, doch ohne Zusatz von Salpetersäure (Nr. II); alle mit

Glasglocken überdeckt. In der Mischung I verweilen die Deckgläschen 2 Minuten bei Zusatz von Gutt. II—III; mit Gutt. VIII 30", mit Gutt. XII 20"; dann kommen sie für 10—20 Minuten in Nr. II, darauf in destillirtes Wasser, das öfters gewechselt wird, und schließlich in 50%igen und 70%igen Alkohol. In letzterem können sie einige Zeit aufbewahrt oder aber gleich zur Färbung vorbereitet werden. Für letztere hat sich am besten eine Lösung von Säurefuchsin in Anilinwasser mit folgender Differenzirung durch Pikrinalkohol bewährt. Obwohl ich in nächster Zeit an anderer Stelle gewisse Vortheile der Methode für ihre Verwendung in der Mikrophotographie darlegen und dabei näher darauf eingehen werde, ist es doch angezeigt, auch hier mit einigen Worten den Färbungsmodus zu erläutern. Ein passendes Säurefuchsin, das einen schönen rothen, nicht bläulichen Farbenton giebt, erhielt ich von DAHL & Comp., Chem. Fabr. in Barmen. Mit diesem Präparate erzielt man bei einer ein viertel- bis halbgesättigten Anilinwasserfuchsinlösung recht gute Bilder. Die Färbung geschieht wie folgt: Das Deckglas aus 70%igem Alkohol wird mit 95%igem, dann mit absolutem Alkohol abgespült und noch feucht mit der Schichtseite auf die im Uhrschälchen befindliche Farblösung gebracht; dann wird bis ca. 55—60° C. erwärmt und die Farblösung nur einige Minuten auf dieser Temperatur erhalten oder noch für 1—3 Stunden in den auf ca. 40° gestellten Thermostaten gebracht. Nach dem Erkalten hebt man das Deckglas ab und übergießt mit dem pikrinsauren Alkohol. Am besten hält man von diesem zwei Konzentrationen vorrätbig; die eine wie folgt bereitet: von gesättigter Pikrinsäurelösung in absolutem Alkohol 1 Vol., dazu 20%igen Alkohol 4 Vol.; die andere: gesättigte alkoholische Pikrinlösung 1 Vol., dazu 20%igen Alkohol 7 Vol. —

Man lässt die stärkere Lösung etwa 1½—2 Minuten auf dem Deckglas; wiederholt dies mehrmals, spült mit absolutem Alkohol ab, und kontrollirt in Xylol unter dem Mikroskope den Grad der Differenzirung.

Sieht man, dass die beiden von GRASSI und SCHEWIAKOFF (l. c.) als »Kerne« bezeichneten Gebilde auf dem Grunde des Peristoma noch nicht klar hervortreten, so spült man wieder mit Alkohol ab und giebt von der schwächeren oder nach Bedarf auch von der stärkeren Pikrinalkohollösung darauf. Für die bessere Erkennung gewisser Details ist es sogar gut, die Differenzirung so weit zu treiben, dass diese »Kerne« blass, nur mit dunklerem rothen Kontour und deutlichen »Kernkörperchen« am vorderen Ende, erscheinen. Die

Präparate können dann in Xylol-Dammar eingeschlossen werden. Untersucht wurde mit den unten genannten Öl-Immersionen bei weit offener Blende und bei künstlichem Lichte. Zur Beleuchtung diente ein Auerbrenner und eine Schusterkugel, welche mit einer dünnen Chlorophylllösung gefüllt war. [Ca. 0,5 cem alkoholischen Chlorophyll-extraktes auf 1500 cem Aqu. dest.] Einige Zeichnungen und vor Allem die Aquarelle wurden bei weißem Lichte angelegt, um den Farbton zu treffen. Für die Erkennung der feinsten Details und für den Schutz des Auges gegen Ermüdung erwies sich aber das grüne oder gelbgrüne Licht sehr förderlich; die rothen Strukturen werden dabei freilich dunkel, treten aber um so schärfer hervor. ENGELMANN (8, p. 507, Fußnote) hat schon früher durch Einschaltung gefärbter Gläser grünes Licht zu Untersuchungen frischer, ungefärbter Objekte mit Vortheil benutzt. Mir hat, wie gesagt, die Chlorophyll-Schusterkugel, in den Kreisabschnitt einer Schutztafel aus Asbest eingehängt, sehr gute Dienste geleistet.

Neben den Dauerpräparaten habe ich auch frische Präparate im hängenden Tropfen untersucht. Auch hier ist es gut, sich einen recht flachen Tropfen des Darmsaftes herzustellen, damit man die Untersuchung mit starken Immersionslinsen ausführen kann. Mit ZEISS Apochr. 2 mm 1,40 Ap. und einem gleichen, eben so gutem Systeme von E. HARTNACK sen. sind am lebenden Thiere sehr viele von den Strukturen, auf welche ich durch die gefärbten Präparate aufmerksam wurde, mit aller Deutlichkeit zu erkennen, jedoch finden sich hier die gleichen Schwierigkeiten, wie sie für alle Objekte, die Organe mit lebhafter Bewegung haben, bestehen. Die Erkennung feinerer Details am frischen Objekte gelingt erst dann, wenn die Thiere keine rascheren Ortsveränderungen mehr machen, sondern entweder still liegen — wobei die Mittelgeißeln (=  $g_2$  von GRASSI und SCHEWIAKOFF) noch lebhaft sich schlängeln — oder unter starker Seitenbeugung des Ruderschwanzes in einem Kreise von sehr kleinem Radius langsam umherschwimmen. Beides tritt aber nur beim Absterben des Thieres ein, was im flachen Tropfen bald geschieht. Auch dann noch ist die Untersuchung schwierig, da die dicken Mittelgeißeln noch schlagen, wenn das Thier keine Ortsveränderungen mehr zeigt, sondern an einer Stelle absterbend liegt.

Was nun zuerst die Körperform betrifft, so hätte ich für die im Kaninchendarm gefundenen Parasiten den Beschreibungen und Abbildungen von LAMBL (3), BÜTSCHLI (4), GRASSI und SCHEWIAKOFF (l. c.) hinzuzufügen, dass das Hinterende etwa  $1-1\frac{1}{2} \mu$  hinter dem

Abgange der Seitengeißeln (=  $g_3$  GR. und SCH.) sich nicht mehr so stark verjüngt, wie letztgenannte Autoren abbilden, sondern nur allmählich schmaler wird. Mit anderen Worten, es befindet sich eine Art Schwanz am Hinterende,  $2-2\frac{1}{2}$   $\mu$  lang, der an seiner Spitze die beiden Schwanzgeißeln trägt. Meine Abbildungen gleichen daher in Bezug auf die Körperform am meisten den von LAMBL (l. c., Taf. I, z) gegebenen Zeichnungen des Parasiten aus dem menschlichen (Kinder) Darm. [LAMBL spricht sogar (l. c., p. 52 oben) von einem Ruderschwanz, er schreibt: »nebstdem vibrirt bei ruhenden Thieren der Ruderschwanz wie bei Spermatozoiden«. Das Vibriren bei ruhenden Thieren ist aber zum größten Theile auf die Bewegungen der Mittelgeißeln zurückzuführen.] Auch LEUCKART (5), der die Beschreibung nach DAVAINÉ's *Traité des entozoaires* giebt, spricht von einem »Schwanze« der in menschlichen Dejektionen gefundenen Parasiten. Eben so zeigen die Abbildungen, welche BÜTSCHLI (l. c., Taf. 46, Fig. 3 a, b) giebt, diesen Schwanz. Hingegen bieten — wie erwähnt — die Frontalansichten der Parasiten aus dem Ratten- und Mäuse Darm in der Arbeit von GRASSI und SCHEWIAKOFF (l. c., Taf. XV, Fig. 1, 4, 8, 9) eine gleichmäßige Verjüngung bis zum spitzen Hinterende des Thieres. An diesem spitzen Körperende sitzen die Schwanzgeißeln (=  $g_4$  der genannten Autoren). Der an meinen Präparaten durchgängig zu findende Schweif ist allerdings nicht immer gleichmäßig ausgebildet; bei einigen Exemplaren war der Unterschied des Verjüngungsgrades geringer, bei den meisten war er so bedeutend, dass am Ende des Schwanzes die beiden Ränder fast parallel verliefen. Ob die Unterschiede auf verschiedene Altersstufen hindeuten, konnte ich nicht mehr eruiren; äußere Gründe zwangen mich, die Untersuchung vorläufig abzuschließen.

Dieser Schwanz — ich will ihn Steuer- oder Ruderschwanz wie LAMBL nennen — führt beim lebensfrischen Thiere fortwährend heftige und schnellende Bewegungen aus, vermittels deren das Thier einmal rasch von der Frontlage in die Seitenlage sich begiebt, zum Andern plötzliche Richtungsänderungen in der Fortbewegung vornimmt. LAMBL kennzeichnet ganz treffend die Bewegungen des Thieres als »gleich dem Schwalbenflug«. Die Bewegungen des Thieres erhalten endlich durch die raschen Schnellbewegungen des Schwanzes stoßweise Beschleunigungen und einen oscillirenden Charakter. Beim absterbenden Thiere sieht man, wie oben erwähnt, häufig den Ruderschwanz längere Zeit nach der einen oder anderen Richtung gekrümmt still stehen (wie Figg. 3, 5, 6, 8, 11, 16, 18, Taf. XV), indess die Mittel-

geißeln, welche das Thier durch ihre Bewegungen in gerader Richtung vorwärts zu treiben suchen (s. unten) weiter schwingen. Dann schwimmt der Parasit im Kreise umher, etwa wie ein Boot mit hart umgelegtem Steuer. Dass dieser Schwanz nicht so sehr zur gleichmäßigen Vorwärtsbewegung dient, als vielmehr zu Richtungsänderungen, Rollungen etc., zeigt auch die Art seiner Bewegung. Er wird meist als Ganzes, wenn auch nicht als ein starres, sondern als ein etwas biegsames Ganzes bewegt, derart, dass an der hinteren Körperstelle, wo die Verjüngung eine geringere wird und die etwa als Schwanzwurzel zu bezeichnen wäre, deutliche Knickungen entstehen. Oft sah ich am lebenden, sich noch rasch bewegenden Thiere den Schwanz vollständig vertikal zur Längsachse des Körpers geschmelt werden und eine Zeit lang in dieser Lage verbleiben. In den Intervallen zwischen diesen ausgiebigen Bewegungen scheint der Schwanz am lebensfrischen Thiere in fortwährender oscillatorischer Bewegung zu sein; Genaueres kann man nicht erkennen, da einmal das rasche Umherschweben, zum andern der durch die Mittelgeißeln erregte Strudel dies hindern. Die an der Schwanzspitze befestigten Geißeln führen auch bei gerade gehaltenem Schwanze langsame und schwache Schlangenbewegungen aus. Meist verhalten sie sich passiv, wie auch GRASSI und SCHEWIAKOFF (l. c., p. 149, Z. 7 v. ob.) bemerken. Letztere halten die Möglichkeit offen, dass diese Geißeln als Steuer dienen; nach meinen Beobachtungen versieht diese Funktion zum Haupttheile der Ruderschwanz. Auf eine andere von den genannten Autoren weiterhin (Z. 10 u. ff.) aufgestellte Vermuthung, dass die Schwanzgeißeln eine Art Fühlborsten seien, soll später eingegangen werden.

Wie schon erwähnt, erkennt man das Absterben an den seltener und langsamer werdenden Bewegungen des Steuerschwanzes; in diesem Stadium gelingt es dann aber auch, den Bewegungsmechanismus zu beobachten. Der Rand des Leibes, etwa vom hinteren Drittel des Peristoms an, wulstet sich und schlägt sich ventralwärts gegen die Medianlinie um, wobei er sich zugleich in der Längsrichtung verkürzt. Das Umschlagen ist deutlich zu erkennen, wenn der Steuerschwanz gegen die ventrale Seite (Peristomseite) umgelegt wird; der hintere Theil des Thieres gleicht dann einem Schöpflöffel mit übergebogenen Rändern. Im anderen Falle, beim Aufrichten des Schwanzes gegen die konvexe (dorsale) Seite ist es mir nicht gelungen, eine solche Umschlagung zu sehen, man bemerkt dann nur eine stärker konvexe Krümmung des Leibes, gegen dessen caudales Ende sich der augen-



richtete Schwanz mit scharfem Knick absetzt. Die seitlichen, parallel der Frontalebene des Thieres erfolgenden Wendungen des Steuerschwanzes sah ich eben so extreme Werthe erreichen. Eine Veränderung — etwa Verdickung etc. — der oben genannten Randtheile des Leibesplasmas konnte ich dabei mit Sicherheit nicht feststellen.

Wie also die Bewegungen des Ruderschwanzes durch rasche Kontraktionen des Leibesplasmas bewirkt werden, so führt diese Kontraktivität auch zu weiteren Deformationen des Körpers. Den vorderen abgerundeten Pol des Thieres sieht man sehr häufig dorsal umgeschlagen werden, so dass der Körper eine dreieckige Form erhält mit der Basis nach vorn (Fig. 7); in Profilansichten kann man dann den Grad dieser Umschlagung recht gut erkennen, der bis zur rechtwinkligen Stellung gegen die Längsachse gehen kann. Der Peristomrand steht dann deutlich hervor, zumal dann, wenn nur der vordere hyaline zugeschärfte Saum umgebogen wird, was die Regel ist. Andererseits krümmt sich auch häufig der ganze Leib nach der ventralen Seite, wobei der Ruderschwanz stark nach vorn zu stehen kommt.

Für die Körperform wäre noch eine weitere Abweichung von der Darstellung von GRASSI und SCHEWIAKOFF zum Ausdruck zu bringen.

Der Schwanz ist deutlich abgeflacht, parallel der Frontalebene; am lebenden Thiere ist dies bei Vertikalstellung des Schwanzes deutlich zu sehen. Indess sich nun peristomwärts der Körper an den Seiten erst langsam, dann rasch verdickt, bleibt in der Mitte der hinteren Leibeshälfte eine flachere dreieckige Fläche, deren stumpfe Spitze in das Peristom hineinragt. Der hintere Rand des Peristoms ist also in der Mitte offen, wenn mit »Rand« konform den Beschreibungen von GRASSI und SCHEWIAKOFF (l. c., p. 145), LAMBL<sup>1</sup> und GRASSI (9) der über die Cirkumferenz der flachen Peristomgrube sich erhebende Plasmastreifen bezeichnet werden soll. Schon am fixirten Objekte sieht man bei aufmerksamem Gebrauche der Mikrometerschraube, dass dieser eigentliche Rand hinten in der Mitte unterbrochen ist, am besten aber tritt Letzteres hervor am lebenden ruhenden oder sich bewegenden Thiere, besonders bei dem oben beschriebenen Aufrichten des Ruderschwanzes. Liegt das absterbende

<sup>1</sup> LAMBL, Die parasit. Organismen des Darmkanals. Aus dem Franz Joseph Kinder-Spital in Prag. Thl. I. 1860. (Ich citire diese Arbeit von LAMBL nach GRASSI und SCHEWIAKOFF, da sie mir im Original nicht zugänglich war.)

Thier ruhig mit der ventralen (Peristom-) Seite nach oben, so sieht man den Peristomrand als scharfe dunkle Linie rings herumlaufen, bis auf die beschriebene Lücke an der hinteren Cirkumferenz. Hier tritt von beiden Seiten her der Rand mit leichter Wendung nach oben an die Ränder der dreieckigen Fläche, wo er scharf absetzt (s. Figg. 2, 3, 5, 6, 9, 10 etc.). Ist der Rand nach hinten umgeschlagen (s. unten), wie ich es am absterbenden Thier auch deutlich sah, so setzt er sich annähernd in rechtem Winkel gegen die Flächenränder ab (s. Figg. 1, 8, 19, 20).

Die Spitze der beschriebenen dreieckigen Fläche ist verdickt und erstreckt sich in das Peristom hinein, wo sie dann wenig hinter den Kernen als ein rundlicher Vorsprung sich in die flache Aushöhlung der Peristomgrube senkt. In einem optischen Querschnitt in halber Tiefe des Peristoms erscheint daher das Peristom als geschlossene Kurve mit einem kopfwärts (oder kernwärts) einspringenden Winkel. GRASSI und SCHEWIAKOFF beschreiben einen (l. c., p. 145, Z. 17 v. oben) »kleinen Fortsatz, der frei über die Aushöhlung etwas nach vorn vorsteht. Dieser Fortsatz ist nicht starr, sondern beweglich und kann unter gewissen Verhältnissen . . . nach hinten umgeschlagen werden«. Auf p. 149 unten schildern die genannten Autoren, wie das Thier beim Festsetzen an einer Epithelzelle den hinteren Fortsatz des Peristomrandes nach außen umkehrt und sich mit dessen ventraler Fläche an die Epithelzelle anlegt. »Gleichzeitig umgreift es mit dem etwas vorstehenden Peristomrande wie mit Lippen einen Theil der Epithelzelle und richtet den Hintertheil seines Körpers nach oben auf.« Diese Beweglichkeit und Kontraktilität des Peristomrandes hat schon LAMBL beobachtet (l. c., p. 52: »in Agone öffnet und schließt sich der Saum des Saugnapfes undulirend«) und ich sah sie häufig. Aber das »Umschlagen« betraf an meinem Objekt eben den Peristomrand, nicht speciell einen »Fortsatz«. Im Profil gesehen — wie die Abbildung 7 oder 6, Taf. XV bei GRASSI und SCHEWIAKOFF — ist der Anblick der gleiche, als ob ein solcher Fortsatz vorhanden wäre. Es schlagen sich eben die Eckstücke des Randes um, da, wo sie an die Begrenzung des vorderen Theiles der dreieckigen Fläche stoßen. An fixirten Objekten sieht man auch zuweilen den Saum nach hinten umgeschlagen (s. oben), so dass der scharfe Kontour des hinteren Peristomrandes nicht wie sonst gegen den Winkel hinauf läuft, sondern in fast normaler Richtung gegen die Richtung des inneren Randes der Zipfel führt (s. die obgen. Figuren). Es ist aber natürlich nicht von der Hand zu weisen, dass

bei den Parasiten des Ratten- und Mäusedarmes, welche GRASSI und SCHEWIAKOFF (l. c.) speciell schildern, die Verhältnisse anders als bei den Darmbewohnern des Kaninchens liegen, und dass hier vielleicht Unterscheidungen in einzelne Arten möglich sind. — Die dreieckige (oder rhombische) Fläche erreicht in der Gegend der Schwanzwurzel den freien Rand des Leibes, und ihre seitlichen Begrenzungslinien laufen gegen diesen Rand divergirend hin: es werden so beiderseits zwei spitze Plasmazipfel gebildet, von größerer Dicke als die dreieckige Mittelfläche, und daher am frischen sowohl als am gefärbten Präparate bedeutend dichter und dunkler sich darstellend. Da sie kontraktile sind — denn sie bilden den hinteren Theil des bei Schwanzaufrichtungen gebildeten Wulstes — so ist es begreiflich, dass sie die caudal gerichtete Umschlagung des Peristomrandes noch unterstützen und im Profil den Anschein eines nach hinten sich umschlagenden Mittelfortsatzes bieten können (siehe oben). An den inneren Rändern dieser Zipfel, welche einen Winkel von etwa  $60-70^\circ$  einschließen, verlaufen die inneren Fortsetzungen der Seitengeißeln. — Davon weiter unten.

Wie schon erwähnt, macht der Ruder- oder Steuerschwanz nur bruske Bewegungen in wechselnden, wenn auch in oft recht kurzen Intervallen, er ist also nicht das treibende Organ für die gleichmäßige Translation unseres Thieres; als solches wirken vielmehr die Mittelgeißeln. Sie entspringen an der Spitze des dreieckigen Feldes — bei GRASSI und SCHEWIAKOFF entsprechend an ihrem Mittelfortsatze des Peristoms (l. c., p. 149) — und stellen kräftige isochron schwingende Gebilde dar. Nach genannten Autoren bewegt sich »dies Geißelpaar (=  $g_2$ ) sehr schnell und wird in Schraubendrehungen zusammengezogen«, was ich bestätigen kann. Was mir aber besonders hervorhebenswerth dünkt, ist, dass diese Bewegungen sich von dem einspringenden Winkel des Peristoms an über die ganze Länge der Geißeln erstrecken, und dass diese Geißelbewegungen das Letzte sind, was beim Absterben des Thieres noch zu sehen ist. Wenn alle Geißeln still stehen, wenn auch der Ruder- oder Steuerschwanz nicht mehr bewegt wird, dann setzen die Mittelgeißeln noch ihre wühlenden Bewegungen fort, wenn auch so weit verlangsamt, dass sie gut zu erkennen sind und keine stärkere Translation des Thieres mehr bewirken. Die übrigen Geißeln verhalten sich anders; die Schwanzgeißeln machen überhaupt nur schwächere Bewegungen, die Vorder- und Seitengeißeln machen nur schwache Schängelungen oder einzelne Peitschbewegungen, und zwar nur von der Stelle

an, wo sie den Kontour des Thieres überschneiden. Der Unterschied der Bewegungsart ist sehr hervorstechend. Diesen übrigen sechs Geißelpaaren wird von ihrer Abgangsstelle am Körper aus in verschiedenen, oft ziemlich langen Intervallen ein einzelner Impuls gegeben; Trägheit und Widerstand des umgebenden Mediums bewirken dann eine Bewegung wie die einer Peitschenschnur bei einem Peitschenschlag. Oft hängen diese Geißeln auch ganz ruhig (s. a. GRASSI und SCHEWIAKOFF, l. c., p. 147, Z. 6 v. oben) und werden »gleichsam nachgeschleift«. Meist aber sieht man die Vordergeißeln in ganz schwach schlängelnder Bewegung, eben so die Seitengeißeln. Aber es ist immer wieder zu betonen, dass nur am absterbenden Thiere diese Bewegungen zu verfolgen sind, wenn die raschen Oscillationen und das rasche Umherschwimmen aufgehört haben. Für die Seitengeißeln ist auch dann noch die Beobachtung schwierig, da die immer noch heftig arbeitenden Mittelgeißeln Alles verdecken.

Indess nun die Mittelgeißeln auch auf ihrem ganzen Verlaufe über den Thierleib sich heftig bewegen, so dass vom Winkel des Peristoms ab nach hinten zu Alles wirbelt und in dem dreieckigen Mittelfelde und im Gebiete der Schwanzwurzel schwer oder gar nicht irgend welche histologische Details zu unterscheiden sind, liegen die Vordergeißeln ruhig, so weit sie den Vorderrand des Peristoms umgreifen, eben so die Seitengeißeln in ihrem Verlaufe an der Kante der Seitenzipfel hin bis zu dem Punkte, wo sie die Körperfläche verlassen. GRASSI und SCHEWIAKOFF zeichnen beide Geißelpaare, d. h. die beiden Vorder- und die beiden Seitengeißeln frei beweglich vom Peristomrande an. Sie geben an (l. c., p. 148 unten und p. 149 oben), dass die beiden Paare »eine Lage einnehmen, die mit der Längsachse des Thieres einen Winkel von  $45^{\circ}$  ausmacht, diese Geißeln führen peitschenartige, schlängelnde Bewegungen aus«. Aber wie erwähnt, finden diese Bewegungen nach meinen Beobachtungen nur von dem Punkte aus statt, wo sie über den Körperkontour heraustreten; das wäre für die Vordergeißeln etwas hinter dem vorderen Drittel, an der breitesten Stelle des Thieres, für die Seitengeißeln etwas hinter dem zweiten Drittel,  $\frac{1}{2}$ — $1 \mu$  vor der Schwanzwurzel. Bis zu diesem Punkte scheinen sie mit dem Protoplasma des Leibes mehr oder weniger fest verbunden zu sein. Daher findet man auch an allen fixirten Objekten, — und ich habe in dieser Hinsicht mehrere 100 Exemplare verglichen — diese beiden Geißelpaare bis zum Körperkontour immer in der gleichen relativen Lage zum Thierkörper — die Seitengeißeln etwa  $30$ — $35^{\circ}$  gegen die Längsachse geneigt, die Vordergeißeln

um den vorderen Rand des Peristoms gelegt, — während die beiden Mittelgeißeln in den allerverschiedensten Stellungen angetroffen werden, und zwar vom Ursprünge am Peristomwinkel an. Oft verlaufen sie einander parallel in einer oder mehreren Windungen über den Leib, bald divergiren sie vom Ursprünge an, bald überschneiden sie sich gegenseitig (s. die Figg. 1—21). Eben so mannigfaltig sind die Lagen, welche die übrigen Geißelpaare in ihrem freien Verlaufe, nach dem Heraustreten aus dem Körperkontour, an den fixirten Objekten zeigen. Dazu kommt ein Weiteres. Schon am lebenden Objekte erscheinen die Seitengeißeln und die Vordergeißeln in ihrem festliegenden Theile dicker als an den schwingenden Theilen; an fixirten und gefärbten Objekten tritt dies besonders gut hervor, und zwar erscheinen bei den Vordergeißeln die verdickten Theile am Vorderrande des Peristoms, bei ersteren die geraden Stücke bis zum Körperkontour granulirt, mit Körnchen besetzt, die allerdings von größter Feinheit sind (s. Figg. 9—21). Ob hier eine Täuschung vorliegt, hervorgebracht durch das Hinwegziehen über das feingranulirte Körperplasma, ist nicht mit Sicherheit zu entscheiden; allerdings spricht dagegen die viel feinkörnigere Beschaffenheit des Körperplasma gegenüber der etwas gröberen Körnelung der Geißeln.

An den Schwanzgeißeln sind am lebenden Objekte zwei knöpfchenartige Gebilde zu sehen, die auch am fixirten Objekte deutlich hervortreten. Eine Täuschung ist hier ausgeschlossen, da sie am Ende des Schwanzes in dem hier ganz hyalinen Protoplasma liegen (Figg. 1, 2, 4, 9 u. a.). Die Vorder- und Seitengeißeln haben an den entsprechenden Stellen kleine Kegel oder Spitzknöpfchen, die, wie obige Knöpfchen, am lebenden Objekte dunkel hervortreten, stärker lichtbrechend sind (Fig. 1). Man erkennt mit aller Sicherheit, dass von hier die Bewegung der Geißeln ausgeht. Am gefärbten Objekte zeigen die Figg. 4, 15, 18, 20, 21, bei denen, wie häufig, die Vordergeißeln in stark abgespreizter Lage fixirt sind, die Spitzknöpfchen. Bei den Seitengeißeln treten sie gleichsam als freie Spitzen der Seitenzipfel hervor (Figg. 3, 4, 8, 20, 21).

Was nun den Ursprung der Geißeln betrifft, so ergab für die Mittelgeißeln schon die Untersuchung des lebenden, bzw. absterbenden Thieres in der Mitte der Lücke des Peristomrandes zwei deutliche dunkle Knöpfchen oder Kurzstäbchen, die mit aller Sicherheit als Ausgangspunkte der wühlenden Bewegungen der Mittelgeißeln zu erkennen waren, wenn sie selbst auch unbeweglich blieben und im Protoplasma lagen (Fig. 1). Am gefärbten Objekte waren sie

ausnahmslos deutlich zu erkennen, sobald die Behandlung mit Pikrinsäure eine genügende (Figg. 2, 4, 8, 9—18, 21; Entfärbung der Umgebung bewirkt hatte. Diese Entfärbung fand sich an allen den Exemplaren stark differenzirter Streichpräparate, welche ganz freilagten ohne Einhüllung durch geronnenes Mucin oder geronnene Eiweißsubstanzen. Diese »Geißelwurzeln« halten die Farbe auch gegen sehr starke Differenzirung fest. An gut differenzirten Präparaten sah man auch zwei zartere Stränge von diesen Knöpfchen nach vorn laufen und es zogen dann diese Stränge gegen die gleich zu besprechenden inneren Fortsetzungen der Seitengeißeln oder wenigstens gegen die »Kernbrücke« (s. auf Figg. 2, 3, 6, 9, 11, 17, 18). Wie weit diese zarten Stränge als Verbindungsstücke der als »Wurzeln« der Mittelgeißeln bezeichneten Kurzstäbchen mit der »Kernbrücke« aufzufassen sind, wie weit als Fortsetzung der »Längsrippe«, davon weiter unten. Die drei übrigen Geißelpaare ließen mit aller Deutlichkeit Fortsetzungen vom freien Rande her in das Protoplasma erkennen, Fortsetzungen, die aber unbeweglich sind. GRASSI und SCHEWIAKOFF (l. c., Taf. XV) lassen auch zwei dieser Paare (die Vorder- und die Seitengeißeln) über den Thierleib hinlaufen, aber als frei beweglich auch auf dieser Strecke; die Schwanzgeißeln lassen sie direkt am hinteren Körperpol entspringen.

Für die Vordergeißeln deckt sich ihre Darstellung allerdings z. Th. mit der meinigen, wie noch besonders ausgeführt werden soll. Diese Vordergeißeln setzen sich also als zwei dickere granulirte Stränge auf den Leib fort entlang dem vorderen Peristomrande. GRASSI und SCHEWIAKOFF (l. c., p. 146, Z. 8 v. oben) beschrieben schon deren Verlauf »in der Rinne, welche von der Körperoberfläche und dem Peristomrande gebildet wird«. Dass diese inneren Fortsetzungen der Vordergeißeln nur auf eine ganz kurze Strecke freiliegen, im weiteren Verlaufe aber im Protoplasma des Körpers verlaufen, das sieht man in den Fällen, wo der vordere Theil des Peristomsaumes nach hinten umgeschlagen ist. Dann zieht letzterer als ein deutlicher Streifen näher den vorderen Kernpolen über den Leib, die fein granulirten Fortsetzungen der Vordergeißeln zeigen sich aber in der gewohnten Lage (Figg. 14, 15, 21). Die Untersuchung mit ZEISS oder HARTNACK homog. Imm. 2. O. 1. 40 Ap. zeigt, dass die von beiden Seiten auf einander zulaufenden Stränge sich in der Mitte kreuzen und dabei die Richtung gegen die beiden Kerne nehmen. In deren Nähe endigen sie (Figg. 2, 3, 4, 6, 9, 11, 12, 13 etc.), und zwar waren sie in den meisten Fällen bis zu den centralen

knopfartigen Enden der Seitengeißelfortsetzungen zu verfolgen. Die zarten Stränge traten dann bis zum Kontakt an diese Endgebilde heran, eine eigentliche Verbindung konnte ich nicht erkennen (siehe die Figuren). Dieser Verlauf gegen die Mitte zu konnte nur unter allmählicher Senkung des Tubus verfolgt werden, er führte also auf den Grund des Peristoms.

Die Seitengeißeln laufen mit ihrer innerplasmatischen Fortsetzung am inneren Rande der Seitenzipfel bzw. an der Begrenzung der dreieckigen Fläche hin. Da wo die Zipfelränder mit dem hinteren Peristomrande in einem spitzen Winkel zusammentreffen, treten nun die inneren Fortsetzungen oder »Wurzeln« der Seitengeißeln durch die Lücke auf den Grund des Peristoms. Ihr Verlauf ist bis zur Höhe des unteren Kempols noch ein konvergierender; von da ab verlaufen sie parallel und bis über den oberen Pol des Kerns hinaus, wo sie mit zwei länglichen Knöpfchen oder Keilstäbchen endigen. Dieser Verlauf ist an stark differenzierten Präparaten stets deutlich zu verfolgen (s. die Figuren); am lebenden Thiere (Fig. 1) manchmal ebenfalls mit aller Sicherheit. An solchen Präparaten zeigen sie dort, wo sie dem medialen Kernkontour am nächsten treten, eine Verdickung, die sie mit dem Kerne in Kontakt bringt (Figg. 1, 6, 8, 20, 21 u. a.). An weniger differenzierten Präparaten, wo die »Kernbrücke« als eine diffuse Masse imponiert, werden sie von dieser verdeckt und scheinen dort zu enden, und ihre Fortsetzung bis zu den Keilknöpfchen geht dann gleichsam aus dieser Brücke hervor (Figg. 3, 4, 15, 16, 19). In den meisten Fällen waren ihre Endknöpfchen noch durch einen Bogen verbunden (Figg. 2, 3, 4, 6, 8 u. a.), der oft noch ein Mittelknöpfchen zeigte. Immer aber schienen die Stränge von allerfeinster Granulierung.

Die Schwanzgeißeln setzen sich wie erwähnt mit zwei rothen Knöpfchen an dem quer abgestutzten Schwanzende an. Zuweilen war das Schwanzende gabelig geteilt (Figg. 4, 8, 12, 13, 19), und die Geißeln nahmen ihren Ausgang von je einer Spitze, an der das Knöpfchen oder Kurzstäbchen saß. Ähnliche Unterschiede beschreibt BÜTSCHLI (l. c., p. 664, Z. 5 v. oben) an den Schwanzgeißeln von *Hexamitus*, wenn auch hier der Abstand der Geißeln ein viel weiterer ist (l. c., Taf. XLVI, Fig. 2 a).

In allen Fällen aber setzten sich die Schwanzgeißeln direkt in die »Längsrippe« fort, welche BÜTSCHLI (l. c., p. 664, Z. 16 v. unten) bei *Megastoma* erwähnt, und welche sich »von der Schwanzspitze über die Mittellinie der Bauchseite bis zu dem Hinterrande des Peri-

stomausschnittes<sup>1</sup> erstreckt und hier in einem Knöpfchen zu enden scheint«. Auch an anderen Flagellaten ist diese Längsrippe beobachtet worden (BLOCHMANN, BÜTSCHLI u. A.); LAMBL (l. c., Taf. I, Fig. 3) bildet sie auch an unserem Objekte (von ihm als *Cercomonas intestinalis* bezeichnet) ab, wenigstens in ihrem oberen, gegen das Peristom gelegenen Theile. Auch von GRASSI (6. Taf. III, Figg. 3, 4) wird sie in seiner ersten Abhandlung beschrieben und gezeichnet, dann aber von GRASSI und SCHEWIAKOFF (l. c., p. 146, Z. 3 v. unten) als nicht vorhanden erklärt. Sie führen an, dass die Mittelgeißeln häufig verkleben und »den Anschein einer dicken Geißel geben«; diese verklebten Geißeln hätten dann zu der irrigen Annahme einer Längsrippe geführt. Nun habe ich schon oben erwähnt, dass die Mittelgeißeln an fixirten Objekten die verschiedensten Lagen einnehmen; wie verschieden sie aber auch liegen mögen, immer ist neben ihnen die »Längsrippe« zu erkennen, als ein breiter, schwanzwärts sich ein klein wenig verjüngender Strang, der immer die gleiche relative Lage zum Schwanz hat, und zwar immer in seiner Mitte hindurchzieht, mag dieser Schwanz gerade gestreckt oder gebogen liegen (s. die Figuren).

Die »Längsrippe« ist deutlich zu verfolgen von der Schwanzspitze bis in die Höhe der Kernbrücke; vor ihr liegen dann die Knöpfchen der Mittelgeißeln. An stark gefärbten Objekten hängt scheinbar sie mit diesen zusammen durch eine dunklere Plasmamasse und verliert sich dann in der Kernbrücke, bei sehr stark differenzirten Objekten sind nur noch die beiden bei den Mittelgeißeln erwähnten dünnen Stränge, die zur Kernbrücke laufen, zu sehen; dazwischen ein leicht röthlicher Schatten. Da in der Lücke am hinteren Peristomrande das Plasma sehr hell ist, kaum einen blass-gelb-röthlichen Schimmer hat, so sind die Verhältnisse hier gut zu übersehen. Über die feineren Verhältnisse der »Längsrippe« siehe später.

In sehr vielen Fällen liegt nun gegen ihr vorderes Ende, dicht hinter den Knöpfchen der Mittelgeißeln, ein leuchtend rother Körper von wechselnder Form. Bald sieht man nur eine längliche blasse Anschwellung, in der ein oder zwei intensiver gefärbte Stäbchen liegen (Fig. 3); bald erscheint er als runder Knopf (Figg. 7, 14, 15, 17), meist aber als dickes quergestelltes Komma, das häufig gespalten oder doppelt erscheint (Figg. 2, 5, 6, 8, 10, 11, 12, 16, 17, 18, 19, 20). Je stärker man die Präparate mit Pikrinalkohol diffe-

<sup>1</sup> »Peristomausschnitt« steht bei BÜTSCHLI für die flache Grube, die das Peristoma bildet.



renziert, um so mehr tritt er hervor, denn er hält das Säurefuchsin mit außerordentlicher Zähigkeit fest und wird erst bei stärkster Differenzierung blass (s. Figg. 6, 9). Er ist anscheinend drehrund, denn in den ganz seltenen Fällen, in denen man im Streichpräparat ein Thier auf der Kante liegend findet, sieht man ihn als dicken Körper dorsalwärts (gegen die konvexe Seite zu) hervortreten. Die Lage ist nicht immer gleich; bald liegt er näher der Peristomalücke, bald mehr schwanzwärts. Die Längsrippe zieht ventral über ihn hinweg; bei sehr stark vorwärts geschobener Lage scheint sie dort zu enden. Die wechselnden Größen — von einer kaum sichtbaren Auftreibung des oberen Längsrippenrandes bis zur halben Körperbreite und mehr (Figg. 14, 19, 20) — weisen auf ein veränderliches Organ hin. GRASSI und SCHEWIAKOFF (l. c., p. 148, Z. 19 v. oben) erwähnen, dass sie »bei einigen Exemplaren im Inneren des Körpers, in der Nähe des Fortsatzes eine kleines rundliches Gebilde (Fig. 8 x) fanden, welches homogen erschien und von Färbungsflüssigkeiten tingirt wurde, ohne jedoch die Erscheinungen aufzuweisen, welche dem Kerne des *Megastoma* zukommen. Wir vermögen nichts Bestimmtes über die Natur und Bedeutung dieses räthselhaften Gebildes zu sagen«. Dass genannte Autoren das gleiche Gebilde im Auge haben, geht aus der von ihnen gegebenen Abbildung hervor, sie bilden ein Knopf- oder Kugelstadium ab; dass sie es nur in einigen Exemplaren fanden, erklärt sich durch die häufig ganz minimale Ausdehnung; denn, wie oben erwähnt, sind oft nur ganz winzige Stäbchen zu sehen, und in nicht seltenen Fällen, z. B. in Fig. 4, fehlen auch diese, fehlt das Gebilde gänzlich. v. WASILIEWSKI und SENN (7) erwähnen des Befundes von GRASSI und SCHEWIAKOFF (l. c., p. 465 Anmerkung und p. 467, Z. 5 v. oben) und fassen das Gebilde als Blepharoplast (als »Geißelwurzel«) auf. Dafür könnte auf den ersten Anblick sprechen die Lage in der Nähe des centralen Endes der Mittelgeißeln, die das hauptsächlichste motorische Organ bilden. Dagegen aber einmal die so wechselnde Gestalt und Größe und vor Allem das nicht seltene gänzliche Fehlen. Weiterhin sprechen dagegen der zweifellose Befund meiner Präparate, an denen die Mittelgeißeln besondere Endknöpfchen oder Kurzstäbchen besitzen, welche nach vorn von dem Körper liegen, durch einen deutlichen Zwischenraum von ihm getrennt. Die Mittelgeißeln ziehen in ihrem freien, beweglichen Verlaufe über den Körper, d. h. ventral hin (s. die Figuren, ausgenommen Figg. 7, 16 und 17, welche mit der konvexen Seite nach oben liegen), und zwar in den verschiedensten Lagen.

Eben so zieht ventral von ihm die »Längsrippe«. Da der Körper sich sehr intensiv färbt, ist dieses Darüberziehen der Längsrippe nur bei stark differenzierten Objekten zu sehen (Figg. 3, 14). Dass der fragile Körper ziemlich weit dorsal liegt und sich dorsalwärts erstreckt, wurde schon oben erwähnt. Eher würde es mit der wechselnden Größe und der etwas veränderlichen Lage übereinstimmen, wenn man den Körper als mit dem Stoffwechsel in Beziehung stehend, betrachtet: als Reservestoffanhäufung oder vielleicht als Nahrungsvacuole. Es könnte vielleicht auch an die Entwicklung eines »Sichelkeimes« gedacht werden, aber Beziehungen zu den Kernen oder zu den Kernkörperchen waren nicht zu finden. Am lebenden Thiere verhindert die beschriebene Bewegung der Mittelgeißeln die Erkennung; an abgestorbenen sah ich kaum eine Andeutung davon, was wohl damit zusammenhängt, dass mit dem Tode, d. h. nach Sistiren der Bewegungen der Mittelgeißeln, rasch eingreifende Veränderungen eintreten: man sieht Einkerbungen des freien Leibesrandes sich bilden, das Protoplasma zeigt keine stärkeren Unterschiede der Lichtbrechung mehr. Einmal sah ich aber auch am lebenden Thiere durch den von den Mittelgeißeln erzeugten Strudel einen dunklen birnförmigen Körper an der entsprechenden Stelle durchschimmern.

Die »Längsrippe«, oder wie sie besser heißen sollte, »Schwanzgeißelwurzel«, zieht, wie erwähnt, von dem Peristomwinkel bis zur Spitze des Schwanzes als ein gegen diese Spitze sich schwach verjüngendes Band, das aber an der Spitze selbst wieder verbreitert erscheint. Dieses Band zeigt eine äußerst zarte fibrilläre Streifung und daneben eine abwechselnd dichtere und dünnere Beschaffenheit, als ob es Körnchen oder feinste Kurzstäbchen enthielte. Wie oben erwähnt, zeigt es sich oft am Schwanzende deutlich gespalten, mit je einem Schwanzgeißelknöpfchen an jedem Aste. An einigen Präparaten, zumal an stark differenzierten (Figg. 4, 9, 15, 19, 20, 21), sah man auch weiter kopfwärts das »Band« deutlich aus zwei rothen Streifen bestehen, so dass die Vermuthung wohl berechtigt ist, dass jede Schwanzgeißel ihre eigene Verbindung nach dem Körperinnern besitzt. Schon früher wurde erwähnt, dass vorwärts von den Wurzelstäbchen der Mittelgeißeln zarte Stränge nach vorn ziehen zur Kernbrücke. An gut entfärbten Präparaten sah man sie gegen die »Wurzeln« der Seitengeißeln laufen und sich an diese anlegen (Figg. 6, 9, 11). Gehören nun diese letzteren beiden Stränge oder Fibrillen zur Schwanzgeißelwurzel oder zu den Stäbchenwurzeln der Mittelgeißeln? Oder sind sie Verbindungsstücke, die beiden dienen? Eine deutliche Son-

derung in zwei verschiedene Lageebenen war nicht möglich und damit auch keine sichere Entscheidung. Die beiden Kurzstäbchen der Mittelgeißeln zeigen sich an manchen Präparaten als direkt an das Längsband angeschlossen; am lebenden Objekte (Fig. 1) wo die beiden Wurzeln der Mittelgeißeln deutlich als stärker lichtbrechende Kurzstäbchen zu sehen waren und auch die »Längsrippe« — wenn auch nur als blasses Band — erkennbar war — schien letztere sich bis zu den Geißelwurzeln fortzusetzen.

Die Kerne oder Kernhälften sind von wechselnder Gestalt; die Grundform ist die eines Eies, aber es kommen Abweichungen vor zu einer mehr vorn zugespitzten Gestalt; auch stehen sie oft etwas nach vorn divergierend mit ihren langen Achsen.

Die Kerne sind auch keineswegs immer homogen; sehr oft sind die lateralen Hälften in Mondsichelform stärker tingiert, die medialen blass, so dass sie mit der »Brücke« zusammen eine hufeisenähnliche Figur bilden (Figg. 2, 3, 10, 16, 17, 19). Sie enthalten fast immer zwei stark gefärbte runde oder elliptische Körperchen, die vielleicht Nucleolen entsprechen. Aber ihre Lage in den Kernhälften ist eine sehr wechselnde; meist sitzen sie am vorderen Pole, aber manchmal (Fig. 8) auch am unteren oder sind wechselständig, der eine am oberen, der andere am unteren angeordnet (Figg. 12, 13). Wenn die Kerne mehr die oben geschilderte gehöhlte Form zeigen, dann fehlen diese »Nucleolen« in der charakteristischen Gestalt, an ihrer Stelle liegen an mehreren Stellen des konvexen, centralen Kernkontours dicke, stark roth gefärbte Körner oder der Kontour ist nur mehr oder weniger verdickt, so dass er sich deutlich abhebt an der Konvexität (Figg. 2, 5, 11, 12, 14, 18, 21). Andererseits kommen die Nucleolen auch doppelt in jedem Kerne vor; an jedem der Kernpole sitzt ein dunkelgefärbter Körper (Figg. 9, 11).

Eine Beziehung der verschiedenen Kernbilder zu der verschiedenen Ausbildung des oben geschilderten rothen Binnenkörpers war nicht festzustellen. Auch erinnerte nichts an die Vorgänge und Strukturen, die man bei der Kerntheilung beobachtet.

Wie schon erwähnt, sind die Kernhälften durch eine »Brücke« verbunden, wie schon GRASSI und SCHEWIAKOFF (l. c., p. 147 unten und p. 148 oben) beschrieben: »Diese Körper sind der Kern. Bei tiefer Einstellung sieht man zwischen denselben einen Verbindungsstrang, so dass wir also nicht zwei, sondern einen Kern besitzen. Manchmal rücken die beiden verdickten Kernhälften näher an einander (Fig. 9), dann wird der Verbindungsstrang auch dicker und

deutlicher, so dass der Kern eine nahezu hufeisen- oder bandförmige Gestalt bekommt.« Auf die hier erwähnte wechselnde Gestalt der Kernhälften habe ich schon oben hingewiesen; in gleicher Weise traf ich nun die verschiedenen Grade der Ausbildung der Brücke. Während man an manchen ganz stark entfärbten Präparaten nur zwei schwache, dunkelroth tingirte Streifen sieht (Fig. 5), die noch eine etwas blassrothe Substanz zwischen sich einschließen, ist an anderen (Figg. 2, 3, 4, 6, 11, 16 u. a.) die Brücke breit und dann meist am caudalen konkaven Rande dunkler gefärbt. An anderen Präparaten sieht man nur einen leichten Schatten (Figg. 7, 8, 9, 10, 12, 14 u. a.). Diese verschiedene Ausbildung der Brücke nebst den wechselnden Formen der Kernhälften lässt allerdings das Ganze in recht auffallend verschiedener Gestalt erscheinen (vgl. die Figuren). Eine ungezwungene Deutung der Bilder muss eine Verbindung der beiden Kerne annehmen durch eine Masse, welche gegen die differenzierende Wirkung des Pikrinalkohols die Farbe nicht ganz so fest hält, wie das Strangsystem der inneren Fortsetzungen der Geißeln. Diese Stränge laufen aber alle auf sie zu, und sie würde eine Art Centralstation für dieselben darstellen, die zugleich ihre Verbindung mit den Kernen bewirkte. Dann würden die über die centrale Masse hinauslaufenden Stränge der Seitengeißeln mit ihren terminalen Keilstäbchen nur der Schaffung eines Kontaktes mit den intraplasmatischen Fortsetzungen der Vordergeißeln dienen. Oder sind die Keilstäbchen die eigentliche Endstation? Wenn, wie es den Anschein hat, die Fortsetzungen der Schwanzgeißeln und der Wurzeln der Mittelgeißeln in die Stränge der Seitengeißeln einlaufen und von vorn diejenigen der Vordergeißeln an sie herankommen, so wären diese Keilstäbchen oder Endknöpfchen ja auch mit allen in Verbindung. Das Hindurchziehen durch die centrale Masse der Kernbrücke sichert auch mit dieser den Kontakt.

Ein dieser centralen Masse ähnliches Gebilde, ein Verbindungsglied der Geißel mit Kern beschreibt PLENGE (9) in dem birnförmigen Körper, der den Kern und den Anfang der Schwanzgeißel bei Mycetozoenschwärmern verbindet und weiter in dem cylindrischen Körper mit durchziehendem Bande, das Geißelknöpfchen und Kern vereint bei einem Flagellaten des Salamanderdarmes (l. c., p. 250, s. Figg. 19—22 und Fig. 23). Auch noch an einer Reihe anderer Objekte konnte er die Geißeln in das Innere des Leibes verfolgen. Die außerordentlich reiche Litteratur, welche PLENGE in seiner Publikation

durchgearbeitet, weist auch noch Befunde ähnlicher Art bei anderen Autoren nach.

Was nun die »Längsrippe« und die Fortsetzungen der Geißeln in das Innere des Thierleibes, sowie die an ihren Ursprüngen vorhandenen Knöpfchen oder Keilstäbchen betrifft, so wären sie wohl als Geißelwurzeln, aber kaum als motorische Organe zu bezeichnen.

Meiner Meinung nach hätten wir es bei den Fortsetzungen der Geißeln in das Leibesplasma mit einer Art Leitungssystem zu thun, das in einer centralen Protoplasmamasse zusammenläuft, die ihrerseits wieder in Verbindung steht mit den bilateralen Kernen. Der Motor der Geißeln ist in den Endknöpfchen, Endkegeln und Kurzstäbchen zu suchen, welche als Ursprungsstellen am Leibe für die Mittelgeißeln die Vorder-, Seiten- und Schwanzgeißeln nachzuweisen waren. Für die Flimmercilien ist die Annahme, dass das Basalkörperchen der Motor sei, jetzt wohl überall acceptirt (s. w. unten) (VERWORN, PETER, C. SCHMIDT). Sind nun die centralen Fortsetzungen, die ich als Leitungsorgane anspreche, centripetal leitende? Wenn man die relativ langsamen, zu keinem motorischen Effekt führenden Bewegungen der Vorder-, Seiten- und Schwanzgeißeln betrachtet, die auch bei ruhig liegendem Thiere von diesen Geißeln bald hierhin, bald dahin ausgeführten Schläge ansieht, so ist man geneigt, diese Geißeln als eine Art Fühler anzusprechen, und ich erwähnte schon oben, dass GRASSI und SCHEWIAKOFF von den Schwanzgeißeln sagen, »dass sie auch eine Funktion besitzen, die den sogenannten »Fühlborsten« einiger Infusorien (*Urotricha*, *Cyclidium*, *Uronena* etc.) zukommt. Wir sahen öfters an Exemplaren, welche ruhig an einem Platze lagen, dass, sobald irgend etwas ihre hinteren Geißeln berührte, sie sofort davonschwammen; an umherschwimmenden Exemplaren konnte man in solchem Falle eine deutliche Beschleunigung der Bewegung wahrnehmen.« Wenn die vorwärts von den »Wurzelstäbchen« der Mittelgeißeln nach der »Kernbrücke«, oder wie ich jetzt besser sagen will, der »centralen Masse« führenden feinen Stränge auch diesem Geißelpaare, dessen rein motorische Funktion in die Augen springt, dienen, dann wäre auch eine centrifugale Leitung in solchen Strängen anzunehmen. Da Alles in der centralen Masse zusammenläuft, so wäre eine Art Reflexmechanismus geschaffen.

Wenn ich die hier beschriebenen »Organellen«<sup>1</sup> und meine Ansichten über ihre Bedeutung mit einigen Angaben anderer Forscher

<sup>1</sup> Nach ARNOLD LANG, Lehrbuch der vergleichenden Anatomie der wirbellosen Thiere. Lfg. 2. Protozoa. II. Aufl. Jena 1901.

vergleiche, so muss ich von vorn herein bemerken, dass ich nur einzelne mir bekannte oder leicht zugängliche Arbeiten berücksichtigen konnte. Meine anderweit stark in Anspruch genommene Zeit gestattete mir nicht, die Untersuchung weiter zu verfolgen und zu vertiefen.

In ihren schönen Untersuchungen über die Flagellaten des Rattenblutes haben v. WASILIEWSKI und SENN (7) ein Kurzstäbchen als »Geißelwurzel« beschrieben, das ich in Parallele setzen möchte mit den zarten Kurzstäbchen der Mittelgeißeln. Die Verdickung der undulirenden Membran, die ohne Unterbrechung bis zu diesem Stäbchen führt, wäre nicht zu vergleichen den inneren Fortsetzungen der Vorder-, Seiten- und Schwanzgeißeln, sie gehört zur Geißel, wie auch die genannten Autoren annehmen. Physiologisch gleichwerthig mit den »Wurzeln« der Mittelgeißeln wären dann die Knöpfchen oder Kegel der übrigen Geißelpaare unseres Objektes.

Die inneren Fortsetzungen dieser übrigen Geißelpaare wären aber zu vergleichen den Fibrillenkegeln, wie sie von ENGELMANN (8) zuerst genau beschrieben wurden an »*Anodonta*« und von denen PETER (11) experimentell nachwies, dass sie für das »Schlagen« der Cilien nicht nothwendig seien, sondern dass hierfür nur die erhaltene Verbindung des Basalkörperchens mit der Cilie Bedingung sei. Es ist also, wie oben erwähnt, der Motor der Cilien in dem Basalkörperchen zu suchen. Über die physiologische Bedeutung des intracellulären Fibrillenkegels spricht sich PETER nicht näher aus. Er konstatirt nur (l. c., p. 276), dass er Bewegungen niemals an den Fäden bemerkt habe und dass sie vielleicht nur als »Wiederlager anzusehen seien, die das selbständig gewordene Flimmerorgan in die Zelle fester einpflanzen sollen«.

ΑΡΆΘΥ (10, p. 697) fasst diese gegen den Kern zu in eine Kegelspitze zusammengefassten Fibrillen nicht als direkte Fortsetzungen der Cilien auf; als solche sieht er Myofibrillen an, welche durch Streifung der distalen Theile der Zelle kenntlich sind, auch wenn der dunkle Strahlenkonus fehlte (konkave Seite des *Anodonta*-Darmes). Es wechseln hier nur Myofibrillen und Linien von Somatoplasma ab. Dagegen stehen die Fibrillen des ENGELMANN'schen Kegels dort, wo sie vorhanden sind, zwischen den eigentlichen Fortsetzungen der Cilien. Am Basalsaume alterniren also Cilienwurzeln und Basalkörperchen, da letztere nach ΑΡΆΘΥ in der direkten Fortsetzung der Fibrillen liegen und nicht dicker als diese sind. Den Nachweis für die verschiedene Natur der Fibrillenstrahlen und der angenommenen intracellulären Fortsetzungen der Cilien führt ΑΡΆΘΥ durch die ver-

schiedene Färbbarkeit und das verschiedene optische Verhalten. Die Fibrillen sind stark doppelt brechend. In Fig. 5 (Schema) der Taf. XXXII (l. c.) versieht er dann die Cilie im Saum oder dicht unter ihm mit einer knopfartigen Anschwellung, welche da wohl als motorisches Basalknöpfchen zu bezeichnen wäre. Den Fibrillenkonus deutet er als rein leitendes Organ, aus Neurofibrillen bestehend. Zwischen den Epithelzellen beschreibt er innerhalb des Ciliensaumes kleine Zwischenhärechen, mit einem »Zwischenkörnechen« an ihrer Basis, die sich intercellulär in eine Neurofibrille fortsetzen. Ein intercelluläres, intraepitheliales Neurofibrillengitter, hervorgegangen aus Primitivfibrillen, welche zwischen die Zellen des Flimmerepithels eindringen, glaubt APÁTHY mit Sicherheit, bei *Lumbricus*, *Unio*, *Anodonta* gesehen zu haben. Einen zweifellosen Zusammenhang dieses Gitters mit dem intracellulären Fibrillenkonus konnte er nicht nachweisen. Hält man die Befunde APÁTHY's mit dem Nachweise PETER's, dass der Fibrillenkonus keine Bewegungen zeigt und nicht als Motor der Cilien anzusehen ist, zusammen, so erscheint es plausibel, diese Fibrillen nur als einen Leitungsapparat aufzufassen. Die von mir aufgefundenen intraplasmatischen Fortsetzungen der Geißeln bei *Megastoma* waren stets unbeweglich; sie stellen sich im Gegensatz zu den homogenen, glänzenden, glatten Geißeln als äußerst fein granulierte matte Gebilde dar, mit Andeutung fibrillärer Streifung. Am lebenden Objekte waren sie deutlich als zarte dunklere Fäden zu sehen, Doppelbrechung konnte ich an ihnen nicht konstatieren.

Sie sind morphologisch keineswegs auf eine Stufe mit Neurofibrillen zu stellen, physiologisch aber repräsentieren sie Verbindungsstücke mit centralen Gebilden, sind also wohl als Leitungsorgane anzusprechen.

Vesalianum, im Juni 1901.

---

### Litteraturverzeichnis.

1. B. GRASSI u. W. SCHEWIAKOFF, Beiträge zur Kenntnis des *Megastoma entericum*. Diese Zeitschr. Bd. XLVI. 1888. p. 143 ff.
2. R. METZNER, Beiträge zur Granulalehre. I. Kern und Kernteilung. Arch. für Anat. und Physiol. Physiol. Abth. 1894.
3. W. LAMBL, Mikroskopische Untersuchungen der Darmexkrete. Prager Vierteljahrsschrift für die prakt. Heilkunde. Bd. LXI. 1859.
4. BRONN's Klassen und Ordnungen etc. I. BÜTSCHLI, Protozoa. 2. Abth. Mastigophora. p. 664. Taf. XLVI, Fig. 3 a—d.

5. LEUCKART, Die menschlichen Parasiten. 1. Aufl. Bd. I.
6. GRASSI, Intorno ad alcuni protisti endoparassitici. Atti della Soc. Ital. di scienze natur. Vol. XXIV. 1882.
7. V. WASLIEWSKI u. SENN, Beiträge zur Kenntnis der Flagellaten des Rattenblutes. Zeitschr. für Hygiene- und Infektionskrankheiten. Bd. XXXIII. 1900.
8. ENGELMANN, Zur Anatomie und Physiologie der Flimmerzellen. PFLÜGER'S Arch. XXIII. p. 505 ff.
9. HENRIQUE PLENGE, Über die Verbindungen zwischen Geißel und Kern bei den Schwärmerzellen der Mycetozoen und bei Flagellaten und über die an Metazoen aufgefundenen Beziehungen der Flimmerapparate zum Protoplasma und Kern. Diss. Marburg 1900 und Verh. d. naturhist.-medic. Vereins zu Heidelberg. N. F. VI. Heft 3.
10. STEFAN APÁTHY, Das leitende Element des Nervensystems und seine topographischen Beziehungen zu den Zellen. I. Mittheilung. Mitth. aus der Zool. Station zu Neapel. Bd. XII. 1895. p. 495 ff.
11. KARL PETER, Das Centrum für die Flimmer- und Geißelbewegung. Anat. Anz. XV. Nr. 14/15. p. 271 ff.

---

## Erklärung der Abbildungen.

### Tafel XV.

Die Figuren sind sämtlich mit homogener Immersion 2,0, 1,40 Ap. und den Compensations-Ocularen 8 und 12 gezeichnet, resp. aquarellirt worden. Die Aquarelle sowie Figg. 1 und 8 wurden von Herrn Kunstmaler WERNER BÜCHLY, dem erfolgreichen Mitarbeiter des Herrn Prof. KOLLMANN, ausgeführt. Ich sage ihm auch an dieser Stelle meinen besten Dank.

Fig. 1. *Megastoma entericum* aus dem Kaninchendarm, frisch in Darmsaft untersucht.

Figg. 2—6. *Megastoma entericum*, fixirt und gefärbt. Ansicht von der ventralen Seite.

Fig. 7. Eben so, von der dorsalen Seite, Mittelgeißeln daher nicht zu sehen (eben so bei Figg. 16 und 17). Der vordere Theil dorsalwärts umgeschlagen.

Figg. 8—15 von der ventralen Seite, eben so Figg. 18—21.

Die Fig. 4 war nicht stark differenzirt, trotzdem war keine Spur des stark färbbaren Körpers zu sehen.

---



# Über das Vorkommen und die Verbreitung der sogenannten Intestinaldrüsen bei den Decapoden.

Von

Dr. Hans Wallengren,

Privatdocent der Zoologie an der Universität Lund.

---

Mit 12 Figuren im Text.

---

Schon im Jahre 1875 sind von M. BRAUN<sup>1</sup> in der Wand des Ösophagus bei *Astacus* kleine Drüsen nachgewiesen. Sie liegen hinter der Mundöffnung. Im weiteren Verlaufe werden sie immer spärlicher und sind kurz vor dem Übergang des Ösophagus in den Magen nicht mehr zu finden. Das Lumen ihrer Ausführungsgänge ist ziemlich eng, nur 0,004 mm. Die Mündungen stehen zu zwei, vier oder sechs zusammen. BRAUN deutete diese Drüsen als Speicheldrüsen. In einer späteren Abhandlung<sup>2</sup> hat derselbe Autor das Vorkommen dieser Drüsen in der Ösophaguswand bei verschiedenen Decapoden näher erörtert. In der Oberlippe und in der ersten und zweiten Maxille beschreibt er auch ähnliche Drüsen. Die von ihm in dieser Abhandlung erwähnten Decapoden sind: *Grapsus varius*, *Pilumnus hirtellus*, *Eriphia spinifrons*, *Carcinus maenas*, *Stenorhynchus longirostris*, *Dromia vulgaris*, *Pagurus maculatus*, *Pagurus* sp.? (*striatus* nahestehend), *Palinurus vulgaris*, *Scyllarus* sp.?, *Astacus fluviatilis*. Bei allen diesen Brachyuren- und Macruren-Gattungen liegen nach diesem Autor die Speicheldrüsen in der ganzen Ösophaguswand entweder einzeln oder in kleineren oder größeren Gruppen zusammen. Nur bei *Dromia vulgaris* wird erwähnt, dass sie in großer Zahl die beiden Längsseiten der im Querschnitt langgezogenen Speiseröhre einnehmen, während

---

<sup>1</sup> Über die histologischen Vorgänge bei der Häutung von *Astacus fluviatilis*. Arbeiten aus dem zoolog.-zootom. Institute in Würzburg. Bd. II. 1875. p. 141.

<sup>2</sup> Zur Kenntnis des Vorkommens der Speichel- und Kittdrüsen bei den Decapoden. Ibid. Bd. III. 1877. p. 472—479.

die kürzere Vorder- und Hinterseite so gut wie frei bleiben<sup>1</sup>. In der Oberlippe hat BRAUN die Drüsen bei *Grapsus varius*, *Eriphia spinifrons*, *Carcinus maenas*, *Pagurus maculatus* und *Astacus fluviatilis* erwähnt. Sie stehen auch hier in Gruppen zusammen.

Später hat ALEX NICOLAS VITZOU<sup>2</sup> die Ösophagusdrüsen bei mehreren von ihm untersuchten Decapoden, sowohl Macruren wie Brachyuren, näher beschrieben. Dieser Autor nimmt übrigens an, dass dieselben bei allen höheren Crustaceen vorhanden sind. Besonders zahlreich sind sie beim *Homarus* und *Palinurus*. Sie sind in Gruppen von fünf bis sechs vertheilt. Auch VITZOU nennt sie Speicheldrüsen. Aber außer diesen Ösophagealdrüsen fand er ähnliche im hinteren Theil des Darmes (»dans les parois de la portion renflée de l'intestin terminal«). Diese, von ihm als »glandes intestinales« bezeichnet, sind bei allen Decapoden, wie er sagt, »sans exception« vorhanden.

In seiner gründlichen Untersuchung über den Darmkanal der Crustaceen hat FRENZEL<sup>3</sup> auch die von den früheren Verfassern schon erwähnten Drüsen näher beschrieben. Er hebt indessen im Gegensatz zu VITZOU hervor, dass die Intestinaldrüsen nicht bei allen Decapoden zu finden sind. Bei *Astacus* und *Scyllarus* hat er nämlich solche im Hinterdarm niemals gesehen. Bei *Palinurus* sind sie spärlich, während sie bei *Maja* und *Paguristes* in großer Menge vorkommen. FRENZEL<sup>4</sup> glaubt, dass sowohl die Ösophagus- wie Intestinaldrüsen als echte Speicheldrüsen funktionieren.

In seiner allgemeinen Übersicht über die Organisation der Decapoden in BRONN's Klassen und Ordnungen hat auch A. GERSTAECKER<sup>5</sup> das Vorkommen dieser Drüsen erwähnt. Er fasst sie mit einem gemeinsamen Namen als Intestinaldrüsen zusammen. Da man nämlich mit den Ösophagealdrüsen völlig übereinstimmende Drüsen auch in dem eigentlichen Darm gefunden hat, so spricht dies nach seiner Ansicht gegen die Annahme, dass die Ösophagusdrüsen als wahre, Speicheldrüsen funktionieren. Die letzterwähnten bieten bei verschiedenen Gattungen mehr oder weniger ausgesprochene Differenzen nach Anzahl, Größe und Gestalt dar. Auch bei derselben Art, z. B. bei

<sup>1</sup> l. c. p. 475.

<sup>2</sup> Recherches sur la structure et la formation des téguments chez les Crustacés Décapodes. Arch. de Zoolog. expériment. Vol. X. 1882. p. 521—523.

<sup>3</sup> Über den Darmkanal der Crustaceen, nebst Bemerkungen zur Epithelregeneration. Archiv für mikrosk. Anatomie. Bd. XXV. 1885. p. 150.

<sup>4</sup> l. c. p. 182—183 und 184—185.

<sup>5</sup> Bd. V. II. Abth. 1894. p. 969—970.

*Astacus*, sind Verschiedenheiten in der Größe der Drüsen wahrzunehmen. Die Mündungen liegen entweder wie bei *Astacus* und *Palinurus* ziemlich entfernt von einander, oder wie bei *Homarus* in Gruppen von vier bis sechs beisammen.

F. H. HERRICK<sup>1</sup> hat endlich von dem amerikanischen Hummer erwähnt, dass zahlreiche Hautdrüsen über den ganzen Körper verbreitet sind und sich auch in der Darmwand finden. Ferner giebt er an, dass sie an manchen Stellen (Lippe) vielleicht eine sekundäre sensorische Funktion haben.

Wie aus dieser kurzen Darstellung der bisherigen Arbeiten über diesen Gegenstand hervorgeht, ist es nicht gerade viel, was man bis jetzt von dem Vorkommen und der Verbreitung dieser Drüsen im Darmkanale der Decapoden weiß. Das Ganze kann man mit einigen Worten dahin zusammenfassen, dass sie bei allen untersuchten Decapoden in der Ösophaguswand, und bei mehreren auch in der Oberlippe und in der Wand des Hinterdarmes nachgewiesen sind. Aber in welchem Theil des Ösophagus und des Hinterdarmes sie liegen, wie sie in der Oberlippe bei verschiedenen Gattungen angeordnet sind, wie groß ihre Zahl ist, und endlich, ob sie sich in derselben Anordnung in den Wänden des Hinterdarmes wie in denen des Ösophagus vorfinden, dies Alles sind Fragen, welche in der Litteratur entweder gar nicht, oder nur ziemlich ungenügend behandelt wurden.

Als ich bei meinen Untersuchungen über das sympathische Nervensystem einiger Decapoden den ganzen Darmkanal nach GOLGI behandelte, fand ich schon auf der inneren Oberfläche des Ösophagus und Hinterdarmes Bildungen, welche ich als die Mündungen der erwähnten Drüsen ansehen musste. Um die Ausbreitung der in den Wänden des Hinterdarmes gelegenen bipolaren Nervenzellen, von denen ich schon früher mit Methylen schöne Bilder bekommen hatte, näher zu studiren, versuchte ich die von RETZIUS in seiner letzten Arbeit<sup>2</sup> mit so schönem Erfolg angewandte Versilberungsmethode. Zwar konnte ich nicht die peripheren Ausläufer der Nervenzellen finden, aber ich bekam die Mündungen der Intestinaldrüsen sehr distinkt schwarz gefärbt, und so bot sich eine eben so günstige wie uner-

<sup>1</sup> The American Lobster: a study of its habits and development. Bull. U. S. Fish Comm. 1895, Art. 1, 252 pag. Taf. A—J, Fig. 1—54. (Citat nach Zool. Jahrb., Jahrg. 1895.)

<sup>2</sup> Biologische Untersuchungen. Bd. X. Stockholm 1899.

wartete Gelegenheit, eine Beantwortung der oben erwähnten Fragen zu versuchen.

Um die Mündungen der betreffenden Drüsen zu färben, wandte ich folgende Methode an. Nachdem ich den Darmkanal auspräparirt und auf einer Wachsplatte ausgespannt hatte, wurde das Präparat während ca. 10 Minuten mit destillirtem Wasser abgespült, danach in eine 0,25<sup>0</sup>/<sub>10</sub>ige Lösung von Silbernitrat übergeführt und in einen dunklen Schrank untergebracht. Sobald die Wände des Darmkanals ganz undurchsichtig, weißlich waren, was gewöhnlich nach 10 Minuten eintrat, wurde das Präparat sorgfältig während mehrerer Stunden in destillirtem Wasser ausgewaschen und danach in Sonnenlicht gestellt. Sobald die innere Oberfläche des Darmkanals eine schwach bräunliche Farbe angenommen hatte, wurde das Präparat zur näheren Untersuchung in Glycerin übergeführt. Dann zeigte es sich ausnahmslos, dass die Mündungen der Drüsen und oftmals auch größere oder kleinere Theile der Ausführungsgänge, bisweilen ziemlich tief in die Wand hinein, schwarz und sehr distinkt gefärbt waren.

Folgende Decapoden habe ich in dieser Hinsicht näher untersucht: *Astacus fluviatilis*, *Homarus vulgaris*, *Carcinus maenas* und *Cancer pagurus*. Außerdem habe ich, wenn auch nicht so gründlich, den Darmkanal von *Palaemon squilla* untersucht.

Bei den Decapoden ist, wie schon bekannt, die Mundöffnung nach vorn von einer bei verschiedenen Gattungen etwas verschieden entwickelten Oberlippe (Labrum) und nach hinten von der sogenannten Unterlippe (Labium) begrenzt. Diese letztere ist an beiden Seiten nahe dem hinteren Rande in einen mehr oder weniger chitinisirten Lappen ausgezogen. Ich bezeichne diese beiden als Labiallappen. Sie liegen um den hinteren Rand der Kiefer geschlagen und werden, sobald diese in Ruhe sind, gegen deren hintere und äußere Oberfläche gedrückt, so dass sie deren basalen Theil bedecken. Die Labiallappen zeigen bei verschiedenen Gattungen etwas verschiedene Form, sind jedoch immer so gebogen, dass ihre nach oben gewandte Oberfläche der unteren Wölbung der Kiefer genau anliegt.

Die Oberlippe ist durch eine tiefe Furche gegen den Ösophagus scharf abgegrenzt, nicht so die Unterlippe. Diese geht allmählich ohne schärfere Grenze in die Ösophaguswand über. Letztere ist immer mit einigen stärkeren, durch tiefe Furchen getrennten Längswülsten versehen. Bei den von mir untersuchten Decapoden sind immer drei derartige sehr kräftige und breite Längswülste vorhanden,

ein Vorderwulst, der unmittelbar oberhalb der Oberlippe gelegen ist, und auf jeder Seite ein Seitenwulst, dessen unteres Ende eben die laterale Begrenzung der Mundöffnung bildet und in seinem hinteren Theil im Allgemeinen in den Labiallappen ausgezogen ist. Zwischen den beiden Seitenwülsten in der hinteren Wand des Ösophagus findet sich auch immer ein Längswulst, der Hinterwulst. Dieser ist aber viel schmaler als die vorigen. Die vier jetzt erwähnten Wülste bezeichne ich als Hauptwülste zum Unterschied von anderen, welche schwächer, schmaler und kürzer sind als diese, und die ich, da sie

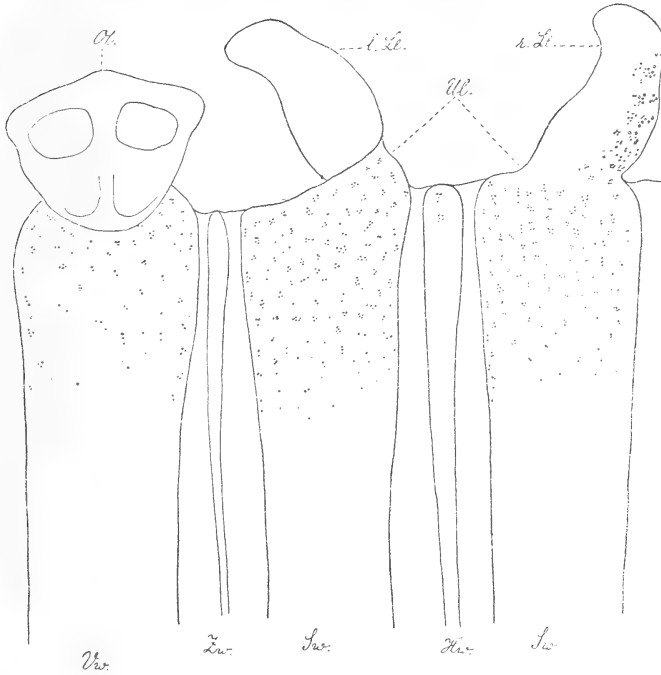

Fig. 1.

Die Ösophaguswand bei *Astacus fluviatilis*. Zwischen dem Vorderwulste und rechten Seitenwulste aufgeschnitten. Von innen gesehen. *Ol*, die Oberlippe; *Ul*, die Unterlippe; *l.L.*, die linke Labiallappe; *r.L.*, die rechte Labiallappe; *Vw*, der Vorderwulst; *Sw*, die Seitenwülste; *Hw*, der Hinterwulst; *Zw*, der Zwischenwulst. LERTZ, Ocul. 0, Obj. 2, eingeschobener Tubus.

zwischen den Hauptwülsten liegen, als Zwischenwülste bezeichnen will. Solche finden sich bei *Astacus* zwischen dem Vorderwulst und den Seitenwülsten (Fig. 1 *Zw*), während bei *Homarus* außer diesen, verhältnismäßig ziemlich schwachen Bildungen auch ein Zwischenwulst zwischen den Seitenwülsten und dem Hinterwulst liegt. Von diesen hinteren Zwischenwülsten, die in ihrem unteren Ende ziem-

lich breit und kräftig sind, nach oben aber schmal zulaufen und bald verschwinden, gehen bei dem Hummer die Labiallappen aus. Bei *Carcinus* (Fig. 3, p. 327) und *Cancer* finden sich eben so viele Zwischenwülste wie bei *Homarus*, aber sie sind hier ziemlich schwach, erreichen den Rand der Mundöffnung nicht und erstrecken sich auch nicht besonders weit nach oben.

An der Oberlippe von *Astacus* (Fig. 1 *Ol*) habe ich keine Drüsen finden können, aber ich halte es jedoch nicht für unmöglich, dass solche, wie BRAUN<sup>1</sup> erwähnt, in der sogenannten »Lingula«

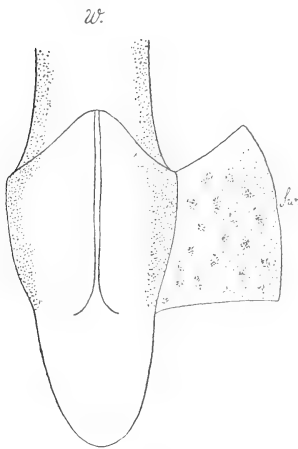

Fig. 2.

Die Oberlippe bei *Homarus vulgaris*, von unten gesehen. Ihre vordere Wand (*W*) ist nach vorn geschlagen, und ihre rechte Seitenwand (*Sw*) ist längs ihrem vorderen und hinteren Rand aufgeschnitten und nach rechts geschlagen. LEITZ, Oc. 0, Obj. 2, eingeschob. Tubus.

vorhanden sind, obwohl ich ihre Mündungen nicht gefärbt bekommen habe. Bei *Homarus* dagegen, dessen Oberlippe (Fig. 2) hinsichtlich ihrer Form etwas von der des Krebses abweicht, hauptsächlich dadurch, dass sie nach innen gegen die Mundöffnung in eine weiche, längere, zungenähnliche Partie ausgezogen ist, findet sich eine große Menge von Drüsen. Ihre Mündungen liegen diffus auf dem lateralen Theile der nach unten gewendeten Oberfläche der Oberlippe zerstreut, ziemlich weit von der längs der Mittellinie ziehenden erhöhten Längsrippe. Nach vorn setzt sich diese Drüsenzzone auf jede Seite der vorderen Lippenwand fort (Fig. 2 *W*). Die Mündungen sind hinsichtlich ihrer Durchmesser ziemlich verschieden, einige nur 3—4  $\mu$ , andere 6—10  $\mu$ . Der mitt-

lere Theil, also eine ziemlich breite Zone auf der vorderen und unteren Fläche der Oberlippe, wie auch die in die Mundöffnung hineinragende zungenähnliche Partie entbehrt völlig der Drüsen. An den Seitenwänden (Fig. 2 *Sw*) des mittleren Theiles der Oberlippe findet man dagegen zahlreiche Drüsenmündungen. Hier sind sie aber theils in kleineren oder größeren runden Gruppen, die eine große Menge nahe bei einander liegender Drüsen enthalten, zusammengeordnet, theils, besonders in den oberen Theilen der Wand, mehr gleichmäßig zerstreut.

<sup>1</sup> Arbeit d. Zool. Institut Würzburg. III. p. 477.

Bei *Carcinus* weicht die Oberlippe in ihrer Form sehr von der letzterwähnten Gattung ab. Sie ist nämlich verhältnismäßig kürzer und breiter. An jeder Seite ist sie außerdem zu einem abgerundeten, weichen Läppchen ausgezogen (Fig. 3 *Sl*). Hier wie bei *Homarus* mündet auf dem Labrum eine Menge Drüsen aus. An der nach unten gewendeten Oberfläche, unmittelbar lateral von der erhöhten, stärker chitinisirten Mittelrippe, vor den beiden Seitenläppchen, liegt eine Zone von zahlreichen kleinen Drüsenmündungen. Die hier ge-

legenen Drüsen entsprechen natürlich den bei *Homarus* weiter lateral gelegenen. Sie sind bei *Carcinus* aber mehr nach innen gerückt, ein Verhältnis, das wahrscheinlich mit der Entwicklung der Seitenläppchen in Zusammenhang zu setzen ist. Wären nämlich bei dieser Gattung die Drüsen auf derselben Stelle wie bei *Homarus* gelegen, so würden die lateralen Seitenläppchen der Oberlippe wenigstens theilweise die Ausmündungen bedecken und also mehr oder weniger den Ausfluss des Sekretes behindern. Auf den lateralen Läppchen des Labrums (*Sl*) sind gleichfalls zahlreiche Drüsen zu sehen. Ihre Mündungen liegen im lateralen Theile ziemlich dicht bei einander, aber diffus vertheilt, während sie in der Mitte und an der Basis dieser Läppchen zu unregelmäßigen, größeren oder kleineren Gruppen beisammen stehen (Fig. 3 *Sl*). Die Drüsenanordnung ist also hier völlig übereinstimmend mit jener in den Seitenwänden der Oberlippe bei *Homarus*,

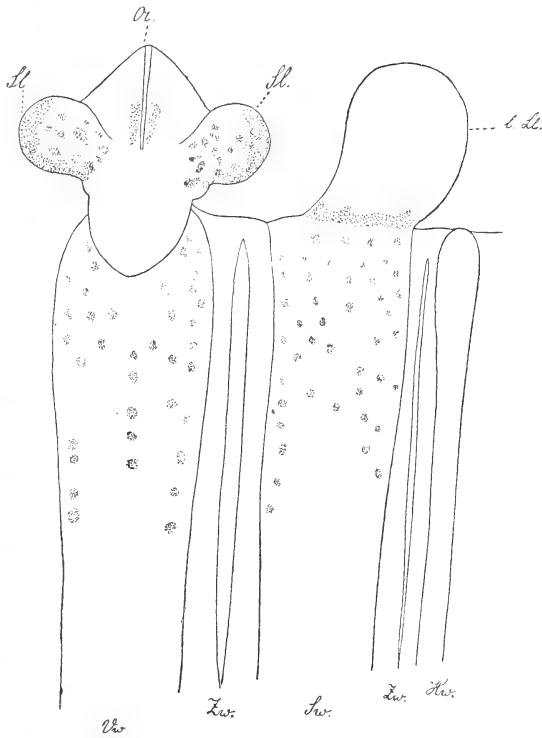

Fig. 3.

Die linke Hälfte der Ösophaguswand bei *Carcinus maenas*. Die Bezeichnungen sind dieselben wie in Fig. 1. *Sl*, die Seitenläppchen der Oberlippe. LETZ, Oc. 0, Obj. 2, eingeschob. Tubus.

und es scheint mir in Folge dessen sehr wahrscheinlich, dass diese Lappchen bei *Carcinus* als Ausbuchtungen der lateralen Wände des Labrums aufzufassen und demnach den Seiten der Oberlippe bei *Homarus* homolog sind. Wie bei dieser Gattung entbehrt auch bei *Carcinus* die Oberlippe längs ihrer Mitte und die zungenähnliche Partie völlig der Drüsen. Bezüglich des Vorkommens dieser Labialdrüsen bei *Carcinus* sagt BRAUN<sup>1</sup>: »Die Oberlippe enthält ebenfalls diese Drüsen in großer Anzahl, sie liegen in rundlichen Haufen jederseits der Mittellinie nach dem Rücken zu und münden in Gruppen bis zu 20 und mehr nach außen.«

Hinsichtlich der Bildung der Oberlippe und der Anordnung der Drüsenmündungen stimmt *Cancer* mit *Carcinus* beinahe überein. Die auf der ventralen Oberfläche des Labrums gelegene Drüsenzzone ist aber breiter und erstreckt sich weiter nach vorn. Die Drüsengruppen auf den Seitenlappen sind beträchtlich größer und mit viel zahlreicheren Mündungen versehen.

Eben so wie gewöhnlich bei den Decapoden, vielleicht mit Ausnahme des *Astacus*, auf dem Labrum massenhaft Drüsen ausmünden, so fand ich auch bei allen, welche ich untersucht habe, immer eine größere oder kleinere Anzahl von Drüsenmündungen auf den Labiallappen. Ihre Zahl und Anordnung aber wechselt bei verschiedenen Gattungen ziemlich stark. Von früheren Autoren scheinen diese Drüsen nicht beobachtet zu sein.

Bei *Astacus*, wo die Labiallappen sehr dünn und in ihrem vorderen und äußeren Rand mit langen Borsten versehen, im Übrigen aber nackt sind, findet man solche Mündungen nur auf der äußeren Oberfläche, während sie auf der inneren, gegen die Kiefer gewendeten Fläche völlig zu fehlen scheinen (Fig. 1 p. 325, *r.Ll* und *l.Ll*). Sie sind auf der äußeren Seite längs des vorderen Randes zu kleinen Gruppen versammelt. Ihre Durchmesser sind ziemlich verschieden, einige Mündungen verhältnismäßig groß, 13  $\mu$ , andere dagegen kleiner, nur 5—6  $\mu$ . *Homarus* weicht, was die Anordnung dieser Drüsenmündungen auf den Labiallappen anlangt, bedeutend von dem Krebse ab. Bei dem Hummer sind diese Lappchen stärker chitinisirt und auf ihrer inneren, gegen die Kiefer gewendeten Oberfläche mit langen weichen Borsten bekleidet, die jedoch nur auf dem oralen inneren Theil sitzen. Die äußere Oberfläche ist auch mit zahlreichen, aber kürzeren und kräftigeren Borsten versehen. Bei *Homarus* münden indessen sehr zahlreiche

<sup>1</sup> l. c. p. 475.



Drüsen, nicht nur wie beim Krebse auf der von den Kiefern abgewendeten Oberfläche, sondern auch auf der inneren Seite der Labiallappen aus. Diese Mündungen sind aber auf den beiden Seiten verschieden angeordnet. Auf dem distalen Theile der oberen Fläche sind sie gleichförmig zerstreut (Fig. 4), während sie sich gegen die Basis hin mehr und mehr zu unregelmäßigen, größeren oder kleineren, oft mit einander zusammenhängenden Gruppen sammeln. Auf einer breiten Zone längs des hinteren Randes (*h.R.*), von der Spitze bis zur Basis der Lappe, scheinen die Drüsen völlig zu fehlen, während zahlreiche längs des entgegengesetzten Randes vorhanden sind (*v.R.*). Auf der unteren Seite sind, wie erwähnt, gleichfalls zahlreiche Drüsenmündungen zu sehen (Fig. 5).

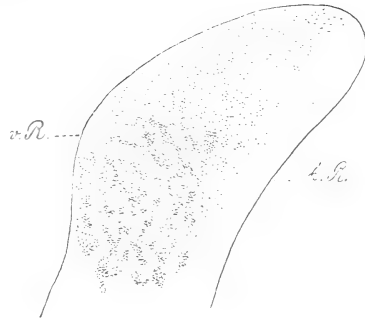

Fig. 4.

Eine Labiallappe von *Homarus vulgaris*, von der oberen Seite gesehen. *h.R.* der hintere Rand; *v.R.* der vordere Rand. LEITZ, Oc. 1, Obj. 2, eingeschobener Tubus.

Aber hier liegen sie nur in dem distalen Theile der Lappen zwischen den Borsten oder an deren Basis zerstreut. In der Fig. 5 sind die Borsten als schwarze, in mehr oder weniger regelmäßigen Querreihen angeordnete, ovale Pünktchen gezeichnet. Da die Labiallappen in ihrer distalen Hälfte ziemlich dünn sind, liegen die Drüsenkörper nicht gerade unter ihren Ausführungsgängen, so dass diese nicht rechtwinkelig gegen die Cuticula hinaufsteigen, sondern schräg nach außen gehen und unter spitzen Winkeln in die Cuticula hinaufsteigen. In Folge dessen treten bei Versilberung die Mündungen und die äußeren gefärbten Theile der Ausführungsgänge hier immer als kleine, an ihren äußeren Enden verdickte, kommataähnliche Bildungen hervor.

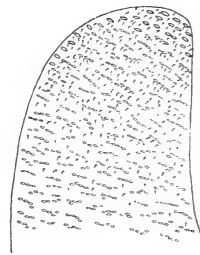

Fig. 5.

Der distale Theil einer Labiallappe von *Homarus vulgaris*, von der unteren Seite gesehen. Vergr. = Fig. 4.

Bei *Carcinus* sind die Labiallappen breiter abgerundet und weicher als bei den beiden vorigen Gattungen (Fig. 3 *l.Ll.*, p. 327). Sie entbehren größerer Borsten; dafür sitzen jedoch am vorderen Rande einige kleinere. Was das Vorkommen und die Anordnung der Drüsen auf den Labiallappen betrifft, stimmt *Carcinus* am meisten mit *Astacus* überein. Bestimmte

Verschiedenheiten sind jedoch vorhanden. Zwar finden sich wie beim Krebse keine Drüsenmündungen auf der gegen die Kiefer gewendeten Fläche, aber an der Basis der Labiallappen zieht eine ziemlich breite Zone dicht bei einander liegender Drüsenmündungen von dem vorderen bis nach dem hinteren Rande der Lappen (Fig. 3 *l.Ll*). Auf der nach unten gewendeten Seite münden sehr zahlreiche Drüsen, die zu größeren und kleineren Gruppen vereinigt sind. Sie liegen hier



Fig. 6.

Eine Labiallappe von *Carcinus maenas*, von der unteren Seite gesehen. *h.R.*, der vordere Rand; *v.R.*, der hintere Rand. LEITZ, Oc. 0, Obj. 2, Tubusl. 160.

wie bei *Astacus* näher dem vorderen (*h.R.*) als dem hinteren Rande (*v.R.*), erstrecken sich aber auf der Oberfläche weiter einwärts. Die Mündungen sind auch viel zahlreicher und näher bei einander gelegen. Die Gruppen sind auch bedeutend größer (Fig. 6).

*Cancer* stimmt in dem Vorkommen und der Anordnung dieser Drüsen vollkommen mit *Carcinus* überein. Die Drüsengruppen auf der äußeren Seite sind jedoch mehr ausgebreitet und fließen in Folge dessen oft mehr mit einander zusammen.

Wie schon in der einleitenden Übersicht erwähnt wurde, sind die Drüsen in der Ösophaguswand schon früher bei mehreren Decapoden von verschiedenen Autoren beschrieben worden, aber ihre Ausbreitung im Ösophagus und die Anordnung ihrer Mündungen sind wenig bekannt.

Bei *Astacus* finden sich also Drüsen in der Wand des Ösophagus, aber nicht, wie BRAUN sagt, bis kurz vor dem Übergang in den Magen<sup>1</sup>. Sie sind nämlich auf die untere Hälfte des Ösophagus beschränkt (Fig. 1, p. 325). Ferner liegen sie nicht gleichförmig längs der ganzen Wand vertheilt, sondern sind nur in den Vorder- und Seitenwülsten vorhanden (Fig. 1 *Vw*, *Sw*). In diesen letzten kommen sie gewöhnlich zahlreicher vor als in dem Vorderwulste. Am oralen Ende des Hinterwulstes (*Hw*) habe ich oft einige kleinere Drüsengruppen gesehen, aber gewöhnlich scheinen sie in diesem Wulste eben so wie in den Zwischenwülsten ganz zu fehlen. In den rinnenförmigen Falten zwischen den Längswülsten habe ich auch niemals Drüsenmündungen gefunden. Die Mündungen, welche bei Versilberung als schwarze Punkte scharf hervortreten, sind in Gruppen von drei bis vier, selten von mehr, sechs bis acht, gesammelt. Sehr oft

<sup>1</sup> Arbeiten d. Zool. Institut Würzburg. Bd. II. p. 141.

aber findet man sie auch in kurzen Reihen von drei bis vier geordnet, oder sie stehen hier und da zwei und zwei zusammen. Zwischen diesen Gruppen oder Reihen, welche ziemlich weit von einander gelegen sind, finden sich einzelne Mündungen zerstreut. Es ist also nicht ganz richtig, wie GERSTAECKER<sup>1</sup> angiebt, dass bei *Astacus* die Mündungen in weiteren Abständen von einander liegen. Weiter aufwärts gegen den oberen Theil der unteren Hälfte des Ösophagus werden sie immer spärlicher. Gruppen von vier bis fünf findet man hier gewöhnlich nicht. Die Mündungen liegen einzeln, weiter von einander zerstreut oder zwei und zwei zusammen. Bei den meisten Individuen habe ich die Mündungen etwa so vertheilt und geordnet gefunden, wie Fig. 1, p. 325 zeigt, aber nicht selten beobachtet man bei einzelnen Individuen weniger, mehr zerstreut liegende Mündungen. Bisweilen sind die Drüsen hauptsächlich längs den Seiten der Wülste angesammelt. Es giebt nämlich zahlreiche individuelle Variationen hinsichtlich dieser Verhältnisse bei den Krebsen.

Bei der Versilberung der Ösophaguswand von *Homarus* fällt gleich ein eigenthümliches Strukturverhältnis in oder auf der Cuticula auf. Wenn man schwächere Vergrößerung anwendet, sieht es so aus, wie wenn die ganze innere Oberfläche des Ösophagus mit feinen, langen Haaren bekleidet wäre, aber bei stärkerer Vergrößerung stellt es sich bald heraus, dass in oder auf der Cuticula zahlreiche, sich in allen Richtungen kreuzende, fadenförmige Bildungen liegen, welche tiefer braun gefärbt sind. Ob dies ein wirkliches Strukturverhältnis ist, durch präformirte Bildungen in der Cuticula hervorgerufen, oder ob es nur als Artefact, in Folge des Reduktionsverlaufes des Silbernitrites anzusehen ist, das wage ich nicht mit Bestimmtheit zu sagen. Auffallend ist es jedenfalls, dass ich immer solche Bildungen bei Versilberung der Ösophaguswand von *Homarus* bekommen habe, während ich nach derselben Behandlung im Ösophagus der anderen Decapoden niemals solche gesehen habe. Es scheint mir nicht unmöglich, dass diese fadenförmige Struktur von dem auf der inneren Fläche des Ösophagus befindlichen Drüsensekret herrühren könne, da es wahrscheinlich durch die Einwirkung des Silbernitrites coagulirt. Dass ein solches Sekret bei *Homarus* reichlicher vorhanden sein muss, als bei den anderen von mir untersuchten Decapoden, ist natürlich, da der Hummer mit einer beträchtlich größeren Menge Ösophagusdrüsen versehen ist als die übrigen. Noch

<sup>1</sup> l. c. p. 970.

eine andere Verschiedenheit gegen *Astacus* bietet die Ösophaguswand von *Homarus* dar, indem sie auf ihrer oberen Hälfte von feinen, ziemlich langen Borsten bekleidet ist. Diese sitzen in breiteren oder schmälere Strichen, welche vielfach unregelmäßig mit einander anastomosieren.

Wie schon erwähnt ist, liegen in der Ösophaguswand bei *Homarus* sehr zahlreiche Drüsen (Fig. 7). Sie sind hier nicht nur auf die untere Hälfte des Ösophagus beschränkt, sondern sind, obgleich etwas spärlicher, doch auch in der oberen Hälfte vorhanden und finden sich bis an die Grenze des Ösophagus gegen den Magen. Man sieht zahlreiche Drüsenmündungen nicht nur auf allen Hauptwülsten, sondern auch auf den Zwischenwülsten. In denjenigen Zwischenwülsten, welche zwischen dem Vorderwülste und den Seitenwülsten gelegen



Fig. 7.

Der untere Theil des Vorderwülstes der Ösophaguswand von *Homarus vulgaris*.  
LEITZ, Oc. 0, Obj. 2, eingeschobener Tubus.

sind, kommen jedoch Drüsen nur in dem unteren Theil vor. Im Gegensatz zu *Astacus* sind die Mündungen hier immer in größeren, oft sogar ziemlich großen, oder kleineren Gruppen gesammelt, welche, besonders in dem unteren Theil des Ösophagus, sehr dicht bei einander stehen. In den größeren Gruppen sind etwa hundert oder oft sogar mehr Mündungen vorhanden. Ihr Lumen ist ziemlich wechselnd, einige sind größer, andere kleiner, andere sogar sehr klein. Im Allgemeinen sind sie jedoch nicht

weiter als bei *Astacus*. Die kleinen Gruppen haben nur etwa 20 bis 30 Mündungen. Nach GERSTAECKER<sup>1</sup> würden die Ausführungsgänge bei *Homarus* nur in Gruppen zu vier bis sechs ausmünden. eine Angabe, die also nicht richtig ist. Die Drüsengruppen scheinen gewöhnlich eben so dicht auf den Seiten, wie auf dem mittleren Theil der Wülste zu stehen.

In seinem oberen Theil ist der Ösophagus, wie schon gesagt, mit Borsten bekleidet, welche in unregelmäßigen Strichen sitzen. Sowohl auf den borstentragenden als auf den nackten Partien der Wand kommen Drüsenmündungen vor (Fig. 8). Obschon die Borsten an ihrer Basis gewöhnlich auch schwarz gefärbt sind und wie runde Punkte hervortreten, also den Mündungen der Drüsen sehr ähnlich sind, so kann man die letzteren doch ohne Schwierigkeit auch mit

<sup>1</sup> l. c. p. 970.

schwächerer Vergrößerung von jenen unterscheiden, weil um die Gruppen von Drüsenmündungen herum auf einer ziemlich breiten Zone keine Borsten sitzen (Fig. 8).

Bei *Carcinus*, der die Innenfläche des Ösophagus wie *Astacus* völlig nackt hat, finden sich Drüsen nur in der unteren Hälfte (Fig. 3, p. 327). Auch hier, bei dieser Brachyuren-Gattung, sind die Drüsen hauptsächlich in den Vorder- und Seitenwülsten (*Vw* und *Sw*) gelegen. Diese letzteren scheinen gewöhnlich auch drüsenreicher als der Vorderwulst zu sein. Einige Mal habe ich auch Drüsengruppen im unteren Theil des Hinterwulstes, dagegen niemals in den Zwischenwülsten gefunden. Die Drüsenmündungen sind bei *Carcinus* in größeren Gruppen als bei *Astacus*, aber gewöhnlich nicht in so großen wie bei *Homarus* angesammelt. Sie liegen auch bei Weitem nicht so dicht wie bei dieser letzteren Gattung, sondern stehen ziemlich entfernt von einander. Die Zahl der Mündungen und in Folge dessen wohl auch die der Drüsen wechselt ziemlich viel in den verschiedenen Gruppen von 10 oder sogar weniger bis 50 oder 60, vielleicht auch noch mehr. In dem

oralen Theil der Wülste sind die Gruppen am zahlreichsten und liegen näher bei einander. Nach oben werden sie spärlicher und sind mehr von einander entfernt. Zwischen den Gruppen habe ich keine einzeln liegenden Mündungen beobachtet. In ihrer Zahl und in ihrer Anordnung variiren auch bei dieser Gattung die Drüsengruppen sehr. Gewöhnlich liegen sie über der ganzen Oberfläche der Wülste ziemlich gleichmäßig zerstreut, bisweilen aber sind sie hauptsächlich an den Seiten angesammelt. Oftmals findet man sie theilweise in kurzen, schrägen, längsverlaufenden Reihen geordnet. Hinsichtlich der Anordnung dieser Drüsen bei *Carcinus* sagt BRAUN<sup>1</sup>: »Die Drüsenmündungen auf der Chitinhaut des Ösophagus sind in



Fig. 8.

Der obere Theil des Vorderwulstes der Ösophaguswand bei *Homarus vulgaris*. Die Ausgangsstellen der Borsten sind mit queren Strichen, die Drüsenmündungen mit runden Pünktchen bezeichnet. LEITZ, Oc. 1, Obj. 2 eingeschobener Tubus.

<sup>1</sup> l. c. p. 474.

Längsreihen angeordnet, die noch vor dem Eintritt der Speiseröhre in den Magen aufhört, und etwa sechs bis acht gesonderte Gruppen von Mündungen umfasst. Diese Darstellung ist also nicht ganz richtig. Wie schon erwähnt, liegen sie nicht so regelmäßig angeordnet.

Der *Cancer* steht, was die Anordnung der Ösophagusdrüsen betrifft, dem *Carcinus* sehr nahe. Die Gruppen der Mündungen sind aber vielleicht etwas zahlreicher, größer und gehen weiter nach oben gegen die Grenze des Magens, aber nicht so weit wie bei *Homarus*. Ferner habe ich bei *Cancer* einzelne Drüsengruppen auch einige Mal in den auf beiden Seiten des Hinterwulstes gelegenen Zwischenwülsten gesehen. Der Hinterwulst aber entbehrt wie bei *Astacus* gewöhnlich völlig der Drüsen.

Unmittelbar hinter dem Pylorus fängt der eigentliche Darmkanal an, in welchem HUXLEY<sup>1</sup> zuerst, und nach ihm FRENZEL<sup>2</sup> u. A. zwei Abschnitte unterschieden haben, einen vorderen, den Mitteldarm, und einen hinteren, den Hinterdarm. Die Grenze zwischen ihnen ist nach FRENZEL äußerlich nur wenig markirt, aber, wenn man den Darm aufschneidet, so findet man, dass der Hinterdarm mit einigen Längswülsten versehen ist, die am Übergang in den Mitteldarm ganz plötzlich aufhören, und dass die innere Fläche des Mitteldarmes eben und glatt ist (FRENZEL<sup>3</sup>). Indessen kann man wenigstens bei den von mir untersuchten Decapoden auch auf der äußeren Seite des Darmkanals ohne Schwierigkeit ganz deutlich diejenige Stelle sehen, wo die Längswülste des Hinterdarmes aufhören. Es tritt nämlich hier eine ziemlich beträchtliche ringförmige Verdickung auf.

Bei den Decapoden im Allgemeinen wird der Mitteldarm als ganz kurz, nur ein paar Millimeter lang (FRENZEL<sup>4</sup>, GERSTAECKER<sup>5</sup>), beschrieben, während der Hinterdarm gewöhnlich sehr stark entwickelt ist. Eine Ausnahme hiervon bildet nur eine Gattung. Bei *Paguristes* hat nämlich FRENZEL gefunden, dass der Mitteldarm sehr lang, sogar länger als der Hinterdarm ist.

Obschon ich nicht die Gelegenheit gehabt habe, den Darmkanal histologisch näher zu untersuchen, möchte ich doch die Vermuthung aussprechen, dass das Längenverhältnis zwischen dem Mittel- und Hinterdarm bei den Decapoden viel mehr wechselt, als man bisher anzunehmen scheint, und dass der Mitteldarm gewöhnlich nicht so kurz ist wie FRENZEL angiebt. Ich stütze diese meine Vermuthung

<sup>1</sup> Der Krebs. Leipzig 1881.    <sup>2</sup> l. c. p. 144.    <sup>3</sup> l. c. p. 153.    <sup>4</sup> l. c.

<sup>5</sup> l. c. p. 967.

hauptsächlich auf anatomische und morphologische Gründe, obwohl ich weiß, dass die entscheidenden Beweise nur in dem histologischen Bau und in der embryonalen Entwicklung des Darmes zu finden sind. Bevor ich zu einer Beschreibung meiner Untersuchungen über die in dem Darmkanale vorkommenden Drüsen übergehen kann, muss ich zuerst das Verhältnis zwischen dem Mittel- und Hinterdarm etwas näher erwähnen.

Bei *Astacus* ist der Mitteldarm in voller Übereinstimmung mit der allgemeinen Annahme ohne Zweifel sehr kurz. Im Darmkanale eines Individuums, das von der Spitze des Rostrums nach dem hinteren Rande des Telsons 8,8 cm lang war, fingen die für den Hinterdarm charakteristischen Längswülste schon 4 mm hinter der Ausmündungsstelle des Hepatopankreas an. Der Mitteldarm betrug also nicht viel mehr als 4 mm, während der Hinterdarm 5,4 cm lang war.

Bei *Homarus* aber finden wir ganz andere Längenverhältnisse zwischen diesen beiden Darmabschnitten. In dem Darmkanal eines 20,5 cm langen Individuums fingen die Längswülste und also auch der Hinterdarm zuerst 11 cm hinter der Ausmündungsstelle des Hepatopankreas an. In Folge dessen war also hier der Mitteldarm von einer ziemlich bedeutenden Länge, 11 cm, während der mit Längswülsten versehene Theil des Darmes, welchen ich als Hinterdarm ansehen muss, nicht mehr als 19 mm beträgt. Die Wände dieser von mir als Mitteldarm gedeuteten Partie sind auch ziemlich dünn und scheinen, wenn ich nach einer bei Behandlung mit Silbernitrat oft zu machenden Beobachtung urtheilen kann, auch eine Cuticula zu entbehren. Wenn man den Darm aufgeschnitten und auspräparirt hat und schwache Silbernitratlösung über das Präparat gießt, nimmt die Oberfläche des Mitteldarmes beinahe augenblicklich ein weißes undurchsichtiges Aussehen an, während der mit einer dicken Cuticula bekleidete Hinterdarm noch einige Minuten unverändert bleibt. Wenn man danach mit Wasser auswäscht, muss man sehr vorsichtig sein, damit nicht die epitheliale Bekleidung des Mitteldarmes sich ganz ablöse und nur die Muskel- und Bindegewebslagen zurückbleiben. Auch andere Thatsachen, welche ich später erwähnen werde, sprächen dafür, dass der längste Theil des Darmes bei *Homarus* als Mitteldarm angesehen werden muss.

Bei *Carcinus* ist auch die von mir als Mitteldarm gedeutete Darmpartie ziemlich lang, wenn sie auch bei Weitem nicht dieselbe Länge wie beim Hummer erreicht. Jedenfalls kann man jedoch bei *Carcinus* den Mitteldarm nicht als so kurz bezeichnen, wie es FRENZEL

und GERSTAECKER bei den Decapoden im Allgemeinen thun, indem sie angeben, dass er außerordentlich kurz sei und selbst bei großen Thieren nur einige Millimeter messe. Bei einem Individuum, dessen Körperlänge 9,4 cm betrug, fingen die Längswülste in dem Darmkanale 9 mm hinter der Ausmündungsstelle des Hepatopankreas an. Der Mitteldarm muss hier also beinahe einen ganzen Centimeter lang sein. Der Hinterdarm maß 4,8 cm. Noch länger ist aber der Mitteldarm bei *Cancer pagurus*. Bei einem Individuum, dessen Körperlänge 20 cm war, betrug der Mitteldarm 5,5 cm, während der Hinterdarm, also der Theil von dem vorderen Ende der Längswülste bis an den Anus, 8,3 cm maß. Der Mitteldarm beträgt also hier mehr als die Hälfte der Länge des Hinterdarmes.

Aus den hier erwähnten Thatsachen geht also hervor, dass das Verhältnis zwischen den beiden Darmabschnitten demjenigen, in welchem Längswülste fehlen und dessen Wand dünn ist, und demjenigen, wo Längswülste entwickelt sind und der eine dicke Wand besitzt, bei verschiedenen Gattungen ziemlich wechselt. Dass der erste Theil dem Mitteldarm und der zweite dem Hinterdarm entspricht, halte ich für ziemlich sicher. Der Mitteldarm ist ferner, wie vorher mehrmals erwähnt wurde, bei den Decapoden nicht immer, vielleicht sogar gewöhnlich nicht, so kurz wie man bisher hauptsächlich in Folge der Untersuchungen FRENZEL's geglaubt hat.

Zwei Systeme von Anhangsorganen, deren erstes die Mitteldarmdrüsen, Hepatopankreas, und deren zweites eine dorsale Aussackung ist, welche am Ende dieses Darmabschnittes liegt, gehören dem Mitteldarm an (FRENZEL<sup>1</sup>). Diese dorsale Aussackung (die dorsale Darmtasche nach HUXLEY<sup>2</sup>) wird bei *Astacus* wie bekannt, als unpaarig, bei anderen Decapoden aber als paarig beschrieben. So erwähnte MILNE EDWARDS<sup>3</sup> von *Homarus*, zwei kleine Aussackungen, »qui ressemblent à des Cornes«. Während sie bei dieser Gattung sehr kurz sind, erreichen sie bei anderen Decapoden eine beträchtliche Länge und werden sehr schmal, blinddarmähnlich. Von den Paguriden beschreibt SWAMMERDAM<sup>4</sup>, von *Carcinus maenas* P. W. LUND<sup>5</sup>, von den Brachyuren im Allgemeinen MILNE EDWARDS<sup>6</sup>,

<sup>1</sup> l. c. p. 144.

<sup>2</sup> l. c. p. 54. Fig. 10 *coe*.

<sup>3</sup> Histoire naturelle des Crustacés. I. Paris 1834. p. 76.

<sup>4</sup> Anatomie der Krebs- oder Seeschnecke. Bibel der Natur. Leipzig 1752.  
(Citat nach BRONN's Klassen und Ordnungen.)

<sup>5</sup> Blutlauf in den Crustaceen. Isis. Bd. XXII. 1829. p. 1302.

<sup>6</sup> l. c.



von *Portunus puber* DUVERNOY<sup>1</sup>, von *Pachygrapsus* und *Dromia* FRENZEL<sup>2</sup> solche Bildungen.

Zu der in der Litteratur gegebenen Beschreibung über die dorsale Darmtasche bei *Astacus* habe ich natürlich nichts Neues hinzuzufügen. Sie ist ziemlich klein, ein wenig nach vorn geschlagen und mit ihrer Spitze durch ein feines Ligament an dem hinteren Rande des Pylorus unmittelbar hinter der Insertionsstelle der Muscul. dilat. pylor. sup. post. befestigt. Was dieselbe Bildung bei *Homarus* betrifft, so scheint mir die Angabe MILNE EDWARDS nicht ganz richtig zu sein. Die Darmtasche ist hier nämlich nicht paarig. Von dem Mitteldarm, unmittelbar hinter dem Pylorus und ungefähr gerade gegenüber den Ausmündungsstellen des Hepatopankreas stülpt sich nämlich ganz wie bei *Astacus* der Mitteldarm in eine dorsale unpaarige Tasche aus. Diese liegt auch hier ein wenig nach vorn geschlagen und ihre Spitze ist mittels eines Ligamentes an dem hinteren Rücken des Pylorus befestigt. Diese Tasche ist aber bei dem Hummer an ihren Seiten etwas ausgebuchtet und hängt somit über die lateralen Seiten des Pylorus ein wenig hinüber. Diese Verhältnisse sind es wahrscheinlich, welche MILNE EDWARDS veranlasst haben, zwei hörnchenförmige Aussackungen anzunehmen.

Hinsichtlich der Entwicklung dieses dorsalen Blinddarmes ist *Carcinus maenas* sehr von den beiden oben beschriebenen Macruren-Gattungen verschieden. Es giebt nämlich hier, wie schon MILNE EDWARDS von den Brachyuren im Allgemeinen erwähnt, wirklich zwei paarige blinddarmähnliche Ausbuchtungen, welche sehr schmal und beträchtlich lang sind. Sie gehen von jeder Seite des Mitteldarmes dorsal ungefähr gegenüber der Mündungsstelle des Hepatopankreas aus, liegen nach vorn geschlagen auf jeder Seite des Magens, wie MILNE EDWARDS angiebt, stark eingerollt, aber nicht wie FRENZEL<sup>3</sup> bei *Dromia* und *Pachygrapsus* gefunden hat, in spiraligen, sondern in sehr unregelmäßigen Windungen. Diese werden von feinen bindegewebigen Fasern ziemlich fest mit einander zusammengehalten. Bisweilen habe ich gefunden, dass diese Blinddärme theilweise mehr lateral verschoben waren, so dass einige Windungen zwischen den Hepatopankreaslappen und die Geschlechtsdrüse zu liegen kamen, welche letztere in diesem Falle sehr vergrößert, beinahe reif war. Bei dem schon vorher erwähnten Individuum wurden diese Blind-

<sup>1</sup> Citat nach GERSTAECKER in BRONN's Klassen und Ordnungen.

<sup>2</sup> l. c.

<sup>3</sup> l. c. p. 145.

därme auspräparirt und in ihrer ganzen Länge aufgewickelt. Sie zeigen hier eine Länge von nicht weniger als 7,7 cm, also nur 1,7 cm weniger als die ganze Körperlänge. An ihrer Basis waren sie ungefähr 1 mm dick, verjüngten sich aber mehr und mehr nach außen, so dass sie an ihrem freien Ende sehr dünn, beinahe fadenähnlich waren.

Bei *Cancer*, wo ganz ähnliche Blinddärme vorhanden sind, erreichen sie eine noch beträchtlichere Länge. Bei dem erwähnten Individuum betragen sie nämlich 18 cm und ihr Diameter an der Basis war 2 mm. Auch hier verjüngen sie sich stark nach außen und liegen in unregelmäßigen Windungen, an der Seite des Cardialtheils des Magens durch feine Bindegewebsfasern befestigt.

Wenn wir die Lage dieser postpyloricalen Blinddärme mit der oben dargestellten Ausdehnung des Mitteldarmes vergleichen, so ergibt sich ohne Weiteres, dass sie nicht, wie FRENZEL sagt, am Ende dieses Darmabschnittes gelegen sind. Beim Krebse ist es zwar beinahe der Fall, weil der Mitteldarm hier sehr kurz ist, aber bei den übrigen von mir untersuchten Decapoden liegen sie gerade im Gegentheil am Anfang dieses Darmabschnittes. In der folgenden Darstellung meiner Untersuchungen werde ich aber eine andere blinddarmähnliche Bildung erwähnen, welche von dem hinteren Ende des Mitteldarmes ausgeht.

Es gehört auch ein anderes blinddarmähnliches Anhängsel, das bei vielen Decapoden entwickelt ist, dem Darmkanal an, obgleich FRENZEL<sup>1</sup> in seiner erwähnten Abhandlung davon nichts sagt. In der Litteratur liegen auch widersprechende Angaben vor über die Anwesenheit eines solchen dorsalen unpaaren Blinddarmes hinter diesen jetzt beschriebenen Dorsaltaschen des Mitteldarmes. Einen solchen erwähnt LUND bei *Maja*<sup>2</sup> und *Carcinus maenas*<sup>3</sup>, MILNE EDWARDS sagt, dass beinahe alle von ihm untersuchten Decapoden einen hinteren Blinddarm besitzen. Er nennt ihn auch Coecum posterius. Die Lage dieses Blinddarmes ist verschieden, je nachdem der Darmabschnitt, welchen er als Duodenum (= Mitteldarm) bezeichnet, länger oder kürzer entwickelt ist. Bei *Cancer* ist also der hintere Blinddarm weiter nach vorn, vor dem Herz gelegen, bei *Homarus* dagegen ist er ziemlich weit nach hinten in das hintere Ende des Postabdomens gerückt. Der Krebs entbehrt eines solchen<sup>4</sup>. CUVIER<sup>5</sup> giebt an, dass

<sup>1</sup> l. c.

<sup>2</sup> Citat nach GERSTAECKER in BRONN's Klassen und Ordnungen.

<sup>3</sup> l. c. p. 1302.      <sup>4</sup> MILNE EDWARDS, l. c. p. 76—77.

<sup>5</sup> Citat nach GERSTAECKER in BRONN's Klassen und Ordnungen.

ein hinterer Blinddarm außer bei dem *Carcinus*, *Cancer* und *Homarus* auch bei *Portunus puber* und sogar bei *Astacus* vorhanden ist. MECKEL<sup>1</sup> hat ihn bei *Pagurus*, *Penaeus* und *Paluemon* beobachtet, aber bei den von den früheren Autoren erwähnten Brachyuren sowie bei *Astacus*, *Palinurus* und *Scyllarus* hat er vergebens einen solchen gesucht. Nach DUVERNOY<sup>1</sup> dagegen kommt ein solcher Blinddarm bei *Cancer pagurus*, aber nicht bei den von CUVIER erwähnten Macruren und bei *Galathaea squamifera* und *Palaemon serratus* vor. Wie schon hervorgehoben wurde, erwähnte FRENZEL von dem Mitteldarm der Decapoden nur zwei Aussackungen, das Hepatopankreas und die dorsale Darmtasche und giebt betreffend des Hinterdarmes an, es scheine sämtlichen Decapoden eigenthümlich zu sein, dass dieser letzte Darmabschnitt frei von Anhängen sei<sup>2</sup>. Es scheint also, als ob FRENZEL das Vorkommen einer hinteren blinddarmähnlichen Ausbuchtung am Darmkanal der Decapoden überhaupt ganz verneinen wollte.

In höchstem Grade merkwürdig finde ich es, dass einander so widersprechende Angaben über das Vorhandensein solcher Bildungen bei unseren gewöhnlichsten Decapoden vorliegen können, ohne dass eine entscheidende Untersuchung über diese Verhältnisse schon längst vorgenommen wurde. Da ich bei meinen Untersuchungen über die Intestinaldrüsen natürlicher Weise nicht umhin konnte, auch Beobachtungen über das Vorkommen oder Fehlen einer solchen Bildung zu machen, will ich sie hier in aller Kürze mittheilen.

Wie schon MILNE EDWARDS erwähnt hat, entbehrt der Krebs einen hinteren Blinddarm, während der Hummer einen solchen besitzt. Er geht dorsal von dem Darmkanal unmittelbar vor dem Anfang der Längswülste aus, also vom hinteren Ende desjenigen Darmabschnittes, den ich als Mitteldarm angesehen habe. Bei dem vorher erwähnten Individuum war er ungefähr 11 cm hinter dem Pylorustheil gelegen oder, um seine Lage nach hinten zu besser anzugeben, 2 cm vor dem Anus. Die Länge ist ziemlich beträchtlich und beträgt ca. 15 mm. Ich kann mein Erstaunen nicht unterdrücken, dass man eine so große Bildung hat übersehen oder ihr Vorkommen sogar hat verneinen können. Dieser Blinddarm ist dorsal nach hinten geschlagen und am Rectum durch Bindegewebsfasern befestigt. In seinem hinteren Theil bildet er drei scharfe, aber kurze Krümmungen. In Folge dessen erstreckt er sich nach hinten nicht über die vordere Hälfte des Hinterdarmes.

<sup>1</sup> Citat nach GERSTAECKER in BRONN's Klassen und Ordnungen.

<sup>2</sup> l. c. p. 145.

Bei *Carcinus* findet sich ebenfalls ein solcher Blinddarm, welcher von der entsprechenden Stelle des Darmes ausgeht. Da der Mitteldarm aber hier viel kürzer ist als bei dem Hummer, kommt auch der hintere Blinddarm näher dem Pylorus zu liegen, wie schon MILNE EDWARDS ganz richtig erwähnt hat. Bei demjenigen Individuum, von welchem ich schon einige Maße angegeben habe, war er 8 mm hinter den vorderen, postpyloricalen Blinddärmen gelegen. Er geht ein wenig nach hinten, biegt sich dann wieder nach vorn und rollt sich so in unregelmäßigen Windungen dorsal von dem Darm stark auf. Präpariert man den ganzen Blinddarm aus, so findet man, dass er eine ganz erstaunliche Länge besitzt. Bei dem betreffenden Individuum war er 10,5 cm lang, also ein wenig länger als der ganze Körper. Seine Dicke beträgt an der Basis nur 1,5 mm. Von *Maja squinado* hat MILNE EDWARDS<sup>1</sup> diesen Blinddarm abgebildet, aber bei dieser Gattung scheint er im Verhältnis zu dem bei *Carcinus* ziemlich kurz zu sein.

Ist also der hintere Blinddarm dieser Krabbe schon ansehnlich lang, so besitzt er bei *Cancer pagurus* wirkliche Riesendimensionen. In CUVIER's »Règne animal, Crustacés« hat MILNE EDWARDS eine Figur über die Cirkulationsapparate bei *Cancer* gegeben (Pl. I) und hier auch ganz richtig den hinteren Blinddarm hinter dem Herz gezeichnet. Ungefähr 5,4 cm hinter den postpyloricalen Blinddärmen geht der unpaarige hintere Blinddarm bei dem schon erwähnten *Cancer*-Individuum aus. Wie bei der vorigen Brachyurengattung liegt er dorsal von dem Hinterdarme und ist stark eingerollt. Beim Auspräparieren seiner Windungen, einer allerdings nicht leichten Arbeit, zeigt es sich, dass er eine Länge von 54 cm besitzt, also ungefähr sechsmal so lang ist wie der Körper. An der Basis ist er 3 mm breit und verjüngt sich in seinem weiteren Verlauf, so dass er gegen das äußere Ende ziemlich dünn ist. Bei diesen beiden Brachyurengattungen sind die Windungen dieses Blinddarmes durch feine Bindegewebsfasern mit einander ziemlich fest verbunden.

In seiner Bearbeitung der BRONN'schen Klassen und Ordnungen hat GERSTAECKER<sup>2</sup> nach MILNE EDWARDS in CUVIER's »Règne animal, Crustacés« eine Figur reproducirt, die bei *Maja squinado* die Einmündung eines der vorderen, postpyloricalen, paarigen Blinddärme im Darne zeigen sollte. Wenn man aber diese Figur etwas eingehender betrachtet, findet man, dass es aller Wahrscheinlichkeit

<sup>1</sup> l. c. Pl. IV, Fig. 1.

<sup>2</sup> Taf. XCVI, Fig. 2.

nach sich nicht um einen der paarigen Blinddärme handeln kann, sondern dass es der unpaarige hintere Blinddarm sein muss. Er mündet nämlich unmittelbar vor dem verdickten Hinterdarm ein. Nach MILNE EDWARDS gehen die vorderen paarigen Blinddärme von dem sogenannten Duodenum (= Mitteldarm) weiter nach vorn, nur ein wenig hinter dem Pylorus aus.

Aus dieser Darstellung meiner Untersuchungen geht also mit voller Sicherheit hervor, dass bei *Homarus*, *Carcinus* und *Cancer* ein hinterer unpaariger Blinddarm, welcher bei den beiden letzten Gattungen eine beträchtliche Länge erreicht, vorhanden ist. Es fragt sich also jetzt, zu welchem Abschnitte des Darmkanals dieser Blinddarm zu rechnen ist, zu dem Mittel- oder zu dem Hinterdarm. Gehört er dem ersten zu, so muss der Mitteldarm oft von einer viel größeren Länge sein, als man bisher bei den Decapoden angenommen hat, was ich übrigens auch auf ganz andere Gründe zurückgeführt habe. Gehört er aber dem Hinterdarm an, so ist wenigstens die Auffassung FRENZEL's<sup>1</sup> ganz fehlerhaft, dass dieser Darmabschnitt bei sämtlichen Decapoden frei von Anhängen ist. Nachdem GERSTAECKER<sup>2</sup> die verschiedenen Angaben der Autoren über das Vorhandensein eines hinteren Blinddarmes erwähnt hat, setzt er in demselben Sinne wie hier oben fort: »jedenfalls scheint aus diesen Angaben hervorzugehen, dass der Hinterdarm der Decapoden nicht, wie FRENZEL annimmt, durchweg blinddarmartiger Anhängsel entbehrt, oder es müssten denn, wenn dieselben noch dem Mitteldarm angehörten, dieser sich, auch in anderen Fällen als bei den Paguriden, beträchtlich weiter nach hinten erstrecken, als es angenommen wird«.

Da der hintere Blinddarm immer, wenigstens bei den von mir untersuchten Decapoden, unmittelbar vor dem vorderen Ende des mit Längswülsten versehenen Darmabschnittes ausgeht, so scheint es mir keinem Zweifel mehr zu unterliegen, dass man ihn dem dünnwandigen Darmabschnitte, also dem Mitteldarm, zurechnen muss. Hierauf deutet auch der Umstand hin, dass die Wände des Blinddarmes sehr dünn und aller Wahrscheinlichkeit nach nicht mit einer inneren chitinösen Membran überzogen sind. Der Blinddarm ist auch in Folge dessen sehr weich und wird bei der Präparation sehr leicht zerrissen und kann dabei sogar völlig zerfließen.

Nachdem ich also eine kurze Darstellung meiner Beobachtungen

<sup>1</sup> l. c. p. 145.

<sup>2</sup> l. c. p. 968.

über das Verhältnis zwischen Mittel- und Hinterdarm gegeben habe, gehe ich zu einer Beschreibung des Vorkommens und der Verbreitung der Intestinaldrüsen im Darmkanal über.

Wie schon erwähnt, nahm VITZOU an, dass Drüsen bei allen Decapoden im hinteren Theil des Darmes vorhanden sind, während FRENZEL dagegen die Gemeingültigkeit dieser Annahme einschränken wollte, indem er keine solche Drüsen bei *Astacus* und *Scyllarus* vorfand.

Im Hinterdarme von *Astacus* sind, wie schon frühere Autoren erwähnt haben, die Wände zu sechs Längswülsten verdickt. Was das Vorhandensein der Intestinaldrüsen bei dieser Gattung anbelangt, so kann ich die Angabe VITZOU's mit voller Bestimmtheit bestätigen, dass wirklich solche vorhanden sind, und über ihre Anordnung und Ausbreitung im Darne weitere Beobachtungen hinzuzufügen. Sie sind jedoch nicht in der ganzen Länge dieses Darmabschnittes, und auch nicht, wie VITZOU sagt, nur im hinteren Theil desselben zu finden, sondern sind auf den mittleren Abschnitt des Hinterdarmes beschränkt. Der drüsentragende Theil fing nämlich bei dem vorher erwähnten Krebsindividuum ungefähr 18 cm hinter dem vorderen Ende des Hinterdarmes an und endete ca. 17 mm vor dem Anus. Es betrug seine Länge also etwa 15 mm. In diesem Abschnitte sind

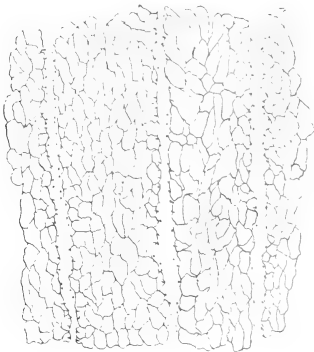

Fig. 9.

Ein Theil des mittleren Abschnittes des Hinterdarmes bei *Astacus*, von innen gesehen. Durch die Einwirkung des Silbernitrates ist die Oberfläche der vier Längswülste stark gerunzelt.



Fig. 10.

Einige Ausführungsgänge der im Rande der Längswülste bei *Astacus* gelegenen Intestinaldrüsen. LEITZ, Oc. 2, Obj. 7, Tubuslänge 160.

die Drüsen in einer Reihe längs den beiden Rändern jedes Längswulstes gelegen (Fig. 9), so dass es also zwölf solcher Drüsenlängsreihen im Darne giebt. Auf denjenigen Stellen, wo ich die Mündungen

am besten gefärbt bekommen habe, liegen sie ungefähr 20  $\mu$  von einander. Die tief schwarz gefärbte Scheibe, welche die Drüsenmündung unmittelbar umgiebt, misst ca. 8  $\mu$  im Durchmesser. Das es wirklich Ausmündungen von Drüsen sind, welche sich in meinen Präparaten gefärbt haben, ergibt sich ohne Weiteres bei stärkerer Vergrößerung (Fig. 10). An einer großen Anzahl von Mündungen findet man nämlich auch, dass die Ausführungsgänge, welche mehr oder weniger stark gefärbt sind, deutlich hervortreten, und man kann sie ziemlich tief in die Darmwand verfolgen. In der schwarz gefärbten Scheibe, welche die Mündungen unmittelbar begrenzt, tritt das Lumen oftmals als ein heller Fleck hervor. In diesem Falle ist der Ausführungsgang sekretleer gewesen. In anderen Fällen, wo dieser mehr oder weniger Sekret erhielt, findet man ihr Lumen von einer tief schwarzen Substanz gefüllt, und bisweilen habe ich auch das Sekret als einen Zapfen durch die Mündungen hervordringen sehen (Fig. 10).

In dem kurzen Hinterdarm des Hummers finden sich 5 breite Längswülste, welche in ihrem vordersten Ende am breitesten und dicksten sind, aber gegen den Anus niedriger werden. Der ventralen Mediallinie entlang liegt ein schmalerer, jedoch ziemlich dicker Wulst. Diese sechs Wülste sind die stärksten und dürften wohl als Homologa der Längswülste bei *Astacus* angesehen werden. Zwischen je zwei und zwei von den breiten Wülsten findet sich ein schmalerer Zwischenwulst. Bei *Homarus* haben wir also im Ganzen zehn wulstförmige Verdickungen im Hinterdarm. Wie beim Krebs, so sind auch hier im hinteren Darmabschnitte Intestinaldrüsen vorhanden. Sie liegen aber nicht so in Längsreihen geordnet.

Man sieht nämlich die Mündungen über der ganzen Oberfläche sowohl auf dem Haupt- wie auf den Zwischenwülsten zerstreut. Sie bilden also hier keine Gruppen wie in der Ösophaguswand. In den Furchen zwischen den Wülsten habe ich bei *Homarus* eben so wenig wie bei *Astacus* Drüsenmündungen gefunden. Bei dem vorher erwähnten Hummerexemplar betrug der drüsentragende Abschnitt des Hinterdarmes 12 bis 13 mm, fing ungefähr 5 mm hinter dem vorderen Ende des letzteren an und endete etwa 3 mm vor dem Anus.

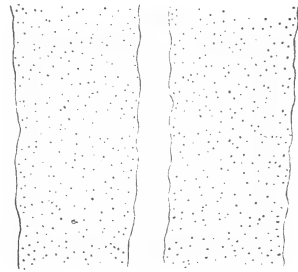

Fig. 11.

Ein Theil des Hinterdarmes bei *Homarus*.  
LEITZ, Oc. 2, Obj. 3, eingeschob. Tubus.

Die Anordnung der Intestinaldrüsen bei *Carcinus* stimmt am meisten mit der des *Astacus* überein, obgleich dennoch bestimmte Verschiedenheiten vorhanden sind. Die Drüsen sind auch hier wie bei den beiden *Macruren*-Gattungen auf den mittleren Theil des Hinterdarmes beschränkt, fangen bei einem mittelgroßen Krebse ungefähr 8 mm hinter dem vorderen Ende dieses Darmabschnittes an und hören ca. 4 mm vor dem Anus auf. Die Drüsen nehmen eine

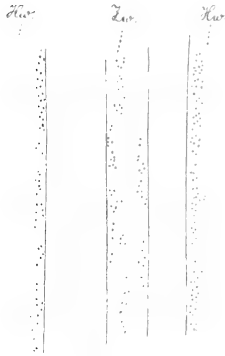

Fig. 12.

Ein Theil des Hinterdarmes bei *Carcinus maenas*, von innen gesehen. *Hw.* die Hauptwülste; *Zw.* ein Zwischenwulst. LIEBTZ, Oc. 2, Obj. 3, eingeschobener Tubus.

Länge von ca. 3,6 cm ein. Bei *Carcinus* liegt zwischen je zwei der breiten Hauptwülste ein etwas schmalerer Zwischenwulst. Die Zwischenwülste ziehen aber nicht kontinuierlich der ganzen Länge des Darmes entlang, sondern sind hier und da durch quere Furchen unterbrochen. An den Seiten der breiten Hauptwülste (*Hw*) und an den Rändern oder längs der Mitte der Zwischenwülste (*Zw*) sind die Drüsenmündungen gelegen (Fig. 12). Sie sind aber hier unregelmäßiger als bei *Astacus* in Längszonen geordnet, welche oft durch drüsenleere, kürzere oder längere Zwischenräume abgebrochen sind. Auch in den Zonen sieht man gewöhnlich einige Mündungen näher bei einander stehen und so kleinere Gruppen bilden. Ich habe 15 bis 17 solche Zonen im Hinterdarm gefunden,

aber wahrscheinlich waren noch mehr vorhanden. Es ist nämlich oftmals ziemlich schwer, diese Mündungen zu sehen, weil die auf den Zwischenwülsten sich befindenden nicht selten von den breiten Hauptwülsten überdeckt werden.

In dem Hinterdarm des *Cancer pagurus* habe ich auch Intestinaldrüsen gefunden, konnte jedoch ihre Ausbreitung und Anordnung nicht ganz sicher feststellen. Wenn ich aber nach meinen Beobachtungen urtheilen darf, so scheint ihre Anordnung hier die gleiche zu sein wie bei *Carcinus*.

Was endlich *Palaemon squilla* betrifft, so bietet sie bei diesen Untersuchungen mit der Versilberungsmethode ziemlich große Schwierigkeiten dar. In der Ösophaguswand fand ich zwar Bildungen, welche ich als Drüsenmündungen ansehen möchte, aber sie sind so klein, dass es nicht möglich war, ohne Benutzung anderer Färbe- und Schnittmethoden ihre Anordnung mit Sicherheit festzustellen. Der Darmkanal ist sehr dünn und es ist mit ziemlich großen Schwierig-



keiten verbunden ihn aufzuschneiden und auszubreiten. In den wenigen Fällen, wo es mir gelang, habe ich jedoch keine Bilder bekommen, die ich als Drüsenmündungen hätte ansehen können. Dass auch bei dieser Gattung Drüsen im Darne vorhanden sind, scheint mir jedoch sehr wahrscheinlich.

Im mittleren Abschnitte des Hinterdarmes sind also bei allen von mir näher untersuchten Decapoden, den Repräsentanten für die Macruren und Brachyuren, Drüsen vorhanden. Die eine der beiden von FRENZEL erwähnten Ausnahmen von der allgemeinen Regel, welche VITZOU aufgestellt hatte, dass solche bei allen Decapoden zu finden sind, fällt somit weg, und es fragt sich, ob wirklich auch die andere Gattung, *Scyllarus*, solcher Drüsen entbehrt. Nähere Untersuchungen über dieses Verhältnis sind aber nöthig, um dies entscheiden zu können.

Über die physiologische Bedeutung dieser oben erwähnten Drüsen kann ich mich nicht äußern, da ich keine Untersuchungen über ihr Sekret gemacht habe. Es scheint mir jedoch im Gegensatze zu GERSTAECKER nicht so ganz ausgeschlossen zu sein, dass die Ösophagus- und die Labialdrüsen den echten Speicheldrüsen entsprechen können. Der Umstand, dass mit ihnen im histologischen Bau übereinstimmende Drüsen auch in dem Hinterdarm vorhanden sind, kann wohl kaum beweisen, dass die vorigen nicht ein Sekret diastatischer Natur absondern. Wenn FRENZEL aber annimmt, dass die Darmdrüsen auch funktionell den echten Speicheldrüsen ähneln, so scheint mir auch dies nicht richtig zu sein, denn was für Bedeutung könnten wohl Speicheldrüsen haben, die wie z. B. beim Hummer nur einige Millimeter vor dem Anus liegen. Man ist ohne Zweifel nicht berechtigt, von dem histologischen Bau einer Drüse ohne Weiteres auf die physiologische Funktion zu schließen. Histologisch einander ähnliche Drüsen können sicherlich physiologisch ziemlich verschiedene Bedeutung haben und will man sich, ohne physiologische Untersuchungen gemacht zu haben, eine Vorstellung von der Funktion dieser Drüsen bilden, so scheint mir in Folge ihrer Lage im Darmkanal die Annahme am wahrscheinlichsten, dass die Labial- und Ösophagusdrüsen als Speicheldrüsen und die Intestinaldrüsen als Schleimdrüsen funktioniren oder dass vielleicht alle als Schleimdrüsen anzusehen sind.

Göttingen, im Juli 1901.

---



# Untersuchungen über die Organe der Lichtempfindung bei niederen Thieren.

## VII. Von den Arthropoden-Augen.

Von

**Dr. Richard Hesse,**

a. o. Professor an der Universität Tübingen.

---

Mit Tafel XVI—XXI und 2 Figuren im Text.

---

Die Vermuthung GRENACHER's, dass die auf einander geschichteten Plättchensätze in der Retina der Heteropoden mit dem Rhabdom im Komplexauge<sup>1</sup> der Arthropoden zu vergleichen seien, hatte mir den Gedanken nahe gelegt, ob sich nicht umgekehrt in den Sehstäbchen der Arthropoden dieselben Elemente möchten nachweisen lassen, wie ich sie in den recipirenden Elementen der Heteropoden-Retina gefunden habe. Die darauf gerichteten Untersuchungen führten mich bei einigen Formen bald zu einem positiven Resultat. Meine ursprüngliche Absicht aber, diese ersten wenigen Ergebnisse meiner Arbeit über Molluskenaugen als Anhang beizufügen, musste ich bald fallen lassen. Denn bei der Ausdehnung einer Thiergruppe wie die Arthropoden und bei der Vielgestaltigkeit der Augen bei denselben musste sich eine Untersuchung, die Anspruch auf einige Überzeugungskraft machen wollte, auf ein sehr großes Material stützen und möglichst alle Formen einbeziehen. Ich habe versucht, diesem Ideale

---

<sup>1</sup> Ich gebrauche hier, wie schon früher (1900), synonym mit »zusammengesetztes« Auge den bequemen Ausdruck Komplexauge, für die Einzelaugen eines solchen den Ausdruck »Omma«, beides nach einem Vorschlage, den mir Herr Dr. TH. BEER machte. Diese Bezeichnungen sind durchaus nicht misszuverstehen und werden sich bei ihrer Kürze leicht einbürgern. Das Wort »Stäbchen« ist für so verschiedenartige Gebilde im Gebrauch, dass man ihm eine feste morphologische Bedeutung nicht beilegen kann. Ich wollte es Anfangs ganz vermeiden, sah aber bald, wie schwierig das ist. So bemerke ich denn im Voraus, dass ich die verschiedenen so bezeichneten Bildungen nicht für homolog betrachtet wissen möchte.

nahe zu kommen; wie weit ich von ihm entfernt geblieben bin, kann wohl Niemand deutlicher empfinden als ich selbst. Zu den Untersuchungen über die Einzelheiten des Baues der recipirenden Endorgane ist nur sorgfältig konservirtes Material brauchbar; und dieses ist bei Thieren, die uns in unserer Heimat nicht erreichbar sind, nicht leicht zu erhalten. Auf die Berücksichtigung von *Limulus*, von *Peripatus* u. A. musste ich aus diesem Grunde verzichten. Aber auch abgesehen davon giebt es noch Manches nachzuuntersuchen, und noch viele Lücken auszufüllen. Ein anderer Forscher mit anderem Gesichtskreis dürfte noch reiche Ernte finden auf dem Gebiet, das ich, von ganz bestimmter Fragestellung ausgehend, durchgearbeitet habe. Die Überzeugung habe ich jedoch, dass die Einheitlichkeit im Bau der recipirenden Endorgane im Arthropodenaug durch diese Arbeit sichergestellt ist, und hoffe auch den Leser davon überzeugen zu können.

Obwohl entsprechend dem Endziele, das sich im Verlaufe dieser Untersuchungsreihe für die Bearbeitung herausgestellt hat, der Hauptton auf die Erforschung des Baues der recipirenden Elemente gelegt ist, haben sich doch nebenbei eine Anzahl von neuen Thatsachen ergeben, die zur Berücksichtigung aufforderten. Die Einheitlichkeit der Behandlung hat zwar unter dem Einbeziehen morphologischer Fragen gelitten, dagegen hat die Arbeit an Inhalt gewonnen. Besonders das Kapitel über die Stirnangen der Insekten bietet solcher neuer Thatsachen eine reiche Menge, trotzdem eine vor Kurzem erschienene Publikation über das gleiche Thema Einiges über diese bisher sehr vernachlässigten Gebilde schon mitgetheilt hat.

Bei der Beschaffung des Materials hatte ich mich von so vielen Seiten freundlicher Hilfe zu erfreuen, dass ich nicht Alle im Einzelnen aufzählen kann. Ich nenne nur einige Herren, welche mich durch besondere Liebenswürdigkeit zu großem Danke verpflichtet haben: Prof. Dr. BLOCHMANN (Tübingen), Dr. FICKERT (Tübingen), mein Bruder P. HESSE (Venedig), Konservator J. KOSSEL (Rovigno), Dr. LANGE (Tübingen), cand. MAIER (Tübingen), Dr. W. MICHAELSEN (Hamburg), Oberlehrer Dr. C. SCHAEFFER (Hamburg), Dr. E. SCHWARTZE (Tübingen) und Prof. Dr. W. VOIGT (Bonn). Ihnen allen meinen herzlichsten Dank.

**Methodik.** Für die Konservirung leistete mir Sublimat-Essigsäure wiederum vorzügliche Dienste, da sie besonders die fibrillären Strukturen sehr gut erhält. Die Hauptschwierigkeit bietet sich bei der Schnittanfertigung durch die Härte des Chitins, wodurch eine Anfertigung feiner und feinsten Schnitte sehr erschwert

wird. Am meisten hat mir dabei ein Verfahren geholfen, das wohl schon von früheren Untersuchern, wenn auch nicht in solcher Ausdehnung, angewendet ist: die Loslösung der Weichtheile vom Chitin. An gut in absolutem Alkohol gehärteten Objekten lassen sich durch seitlichen Druck mit einem Messerchen die Weichtheile des Auges mitsammt der umgebenden Hypodermis von der Cuticula absprennen. Der Erfolg ist nicht überall gleich befriedigend: am leichtesten ist die Handhabung dieses Verfahrens bei Skorpionen und Spinnen; auch bei den Augen der Raupen und Phryganeidenlarven, bei den Stirnangenen der Fliegen, Wanzen u. a., ja selbst bei den Komplexaugen von *Periplaneta* habe ich es mit Glück angewendet. Wo diese Methode versagte, wie bei größeren Komplexaugen, habe ich nach Einbetten in Paraffin die Cuticula mit einem Messerchen abgeschält und dann die Weichtheile aufs Neue eingebettet; für die Untersuchung des Komplexauges der Schmetterlinge, so weit sie dem Bau der Retinula nachgeht, ist dieser Weg sehr empfehlenswerth. Wenn wegen der Kleinheit des Objektes auch das nicht anzuwenden war, so musste wohl oder übel das Chitin mitgeschnitten werden. Dies wird wesentlich erleichtert durch Einbettung der Objekte in Celloidin-Paraffin nach der von FIELD und MARTIN (vgl. LEE und MAYER, Grundzüge der mikrosk. Technik, 1898, p. 108) angegebenen Weise; ich habe damit recht zufriedenstellende Ergebnisse, z. B. beim Auge des Hundeflohs und bei den Stirnangenen der Libellen, bekommen.

Bei der Färbung der Schnitte hat mir wiederum für die Erkennung der Faserstrukturen in den Sehzellen die Färbung mit Eisenlack-Hämatoxylin nach M. HEIDENHAIN die besten Dienste gethan. Daneben habe ich mich besonders des DELAFIELD'schen Hämatoxylins bedient. Nicht selten stellte sich bei der Weiterbehandlung der Schnitte der Übelstand heraus, dass die chitinigen Theile sich lösteten und fortgespült wurden. Dem konnte vorgebeugt werden, indem nach dem Auflösen des Paraffins und dem Überführen der (auf das Deckglas aufgeklebten) Schnitte in absoluten Alkohol ein dünner Überguss von einer  $\frac{1}{4}$  bis  $\frac{1}{2}\%$ igen Lösung von Photoxylin in Alkohol + Äther gemacht wurde; so gesichert wurden die Präparate entpigmentirt, gebeizt, gefärbt, differenzirt, und erst vor dem Aufhellen wurde das Photoxylin durch Einlegen in eine gleichtheilige Mischung von absolutem Alkohol und Äther wieder entfernt.

### I. Das Medianauge der Crustaceen.

Durch die gründliche Bearbeitung, welche diese Augenform von CLAUS (1891) erfahren hat, ist es klar gestellt, dass wir es hier mit Augen zu thun haben, die in der Anordnung der Elemente mit den Augen der Tricladen völlig übereinstimmen. Sie werden auch von HARTOG, CLAUS' Vorgänger in der Untersuchung, sehr richtig mit den Augen von *Dendrocoelum lacteum* verglichen; freilich konnte HARTOG bei der damals ungenügenden Kenntnis sowohl der einen wie der anderen Augenform nicht wissen, wie weitgehend diese Übereinstimmung wirklich ist.

Es schien mir nun interessant nachzusehen, ob auch die Beschaffenheit der lichtrecipirenden Theile der Sehzellen eine völlige Gleichstellung beider Augenformen zulässt. CLAUS bezeichnet diese

Theile als Stäbchen, und zwar als cuticulare Stäbchen, und hält sie für eine Ausscheidung der Sehzelle. Das stimmt völlig überein mit der bisher fast allgemein angenommenen Anschauung, welche solchen Cuticularbildungen die Rolle zuschreibt, dass sie »die Übertragung der Lichtbewegung in Nervenbewegung vermitteln«. Nach den Ergebnissen meiner bisherigen Untersuchungen lag mir jedoch die Frage nahe, ob wir hier nicht einen Stiftchensaum vor uns hätten, wie bei den Planarien, dessen einzelne Stiftchen nichts Anderes sind als verdickte und vielleicht stofflich etwas veränderte Enden von Neurofibrillen, welche von der Nervenfasern in die Sehzelle einstrahlen. Dabei lagen mir vor drei Copepodenarten: *Eucalamus attenuatus* Dana (= *Calanella mediterranea* Cls.), *Euc. elongatus* Dana und *Calanus gracilis* Dana (= *Cetochilus longiremis* Cls.) und *Branchipus grubii* Dyb. Erstere waren in Sublimat-Essigsäure, der letztere in Pikrinschwefelsäure konservirt.

Die Untersuchung hatte das vermuthete Ergebnis: ich fand, dass das »Stäbchen« bei diesen Formen ein Stiftchensaum ist. Am deutlichsten zeigten das die Präparate von *Euc. elongatus*. Hier bekam ich am Rande einer Sehzelle einen sehr dünnen Schnitt, bei dem eine Zusammensetzung des Stäbchensaumes aus feinen Stiftchen völlig deutlich war (Fig. 1 b); die Stiftchen waren durch feinste Zwischenräume getrennt und setzten sich gegen das Innere der Zelle jedes in eine dünne Fibrille fort, so dass ein breiter Zug paralleler Fibrillen von dem Saum gegen den Zellkern zu geht; sie werden dann im granulirten Plasma undeutlich. An anderen Schnitten, welche durch die Mitte der Sehzellen gingen, konnte ich trotz der geringen Schnittdicke (3  $\mu$ ) die Zusammensetzung des Saumes aus Stiftchen zwar nicht mit der gleichen Deutlichkeit sehen, wohl aber eine entsprechende Streifung, besonders an der dem Zelleib zugekehrten Kante des »Stäbchens«, und in der Zelle wieder den Fibrillenzug (Fig. 1 a). So war auch das Verhalten bei *Euc. attenuatus* und *Cal. gracilis*, die in Bezug auf die Stiftchensäume der Sehzellen der erstgenannten Art sehr ähnlich sind; nur sind bei *Cal. gracilis* die Zellen selbst etwas schlanker als bei *Eucalamus*. Wir haben in diesen Fällen eine so enge Zusammenlagerung der Stiftchen, dass wir fast von einer Verwachsung sprechen könnten.

Ein merkwürdiges Gebilde in den Sehzellen von *Euc. elongatus* verdient noch unsere Aufmerksamkeit. Im Zellkörper liegt zwischen Kern und Stiftchensaum, dem ersteren genähert, ein bandförmiger, geschlängelter Binnenkörper (Fig. 1 bk) von homogener Substanz, der

sich vom Zellplasma scharf abhebt und für Farbstoffe mehr empfänglich ist als dieses. Er erfüllt in dieser Gegend die ganze Breite der Zelle und ist oft so scharf gebogen, dass er auf den Schnitten in einzelne Stücke getheilt scheint; ich bin zweifelhaft, ob er überhaupt verästelt ist; mindestens sind solche Verästelungen sehr spärlich; die in Fig. 1 a in der rechten Zelle scheinbar vorhandene kann auch durch eine scharfe Knickung nach oben vorgetäuscht sein. Die Regelmäßigkeit, mit der diese Bildung in allen Sehzellen vorhanden ist, und die gute Konservirung der sonstigen Elemente erlaubt nicht, ein Kunstprodukt anzunehmen. In den Sehzellen von *Euc. attenuatus* fehlt der Binnenkörper eben so regelmäßig, kommt jedoch bei *Cal. gracilis* wieder konstant vor, und liegt hier wie bei *Euc. elongatus* dicht unter dem Kern.

Ob dies Gebilde mit der Natur jener Zellen als Sehzellen etwas zu thun hat, ist eine schwierige Frage. Nothwendig ist es jedenfalls nicht, — denn sonst könnte es bei *Euc. attenuatus* nicht fehlen. Aber die Ähnlichkeit dieser Bildung mit Binnenkörpern, wie sie in den Sehzellen der Hirudineen und in den vermuthlichen Sehzellen der Lumbriciden vorkommen, lässt mich, trotz der gleichzeitigen Anwesenheit eines Stiftchensaumes, doch Bedenken tragen, jene Frage einfach zu verneinen. Weitere Untersuchungen über die Verbreitung ähnlicher Bildungen sind nöthig, um ein einigermaßen sicheres Urtheil zu ermöglichen.

Bei *Branchipus grubii* sind die »Stäbchen« anders gestaltet. Schon CLAUS giebt an, dass dieselben »überaus klein« sind. Es sind ganz schmale Säume von der Ausdehnung des sie tragenden Zellrandes, die sich mit Hämatoxylin dunkel färben. Genaue Untersuchung aber ermöglicht auch hier eine weitere Zerlegung (Fig. 2): der Rand des Saumes, welcher der Zelle zugekehrt ist, hat keine scharfe, geradlinig zusammenhängende Begrenzung, sondern lässt sich in einzelne Stiftchen auflösen, die jedoch nach außen verschmelzen. Auch hier lässt sich beobachten, dass jedes Stiftchen sich gegen das Zellinnere in eine Fibrille fortsetzt. Besonders in einer Zone, die an den Saum direkt anstößt und kaum breiter ist als dieser selbst, treten die Fibrillen deutlich hervor, weil zwischen ihnen hier keine Granulationen des Zellplasmas liegen, die weiter im Inneren der Zelle die Fibrillen theilweise oder ganz verdecken. Diese Zone kehrt sehr häufig in der Nachbarschaft der Stiftchensäume wieder; wir wollen desshalb zur Erleichterung der Beschreibung einen besonderen Namen für sie einführen: sie heiße Schaltzone, weil sie gleichsam zwischen

Zellkörper und Stiftchensaum eingeschaltet ist, und die Fibrillen sollen, so weit sie in ihr verlaufen, kurz als Schaltfibrillen bezeichnet werden — ein Name, bei dem nicht eine besondere Art von Fibrillen, sondern nur eine begrenzte Strecke der im Zellkörper verlaufenden Neurofibrillen zu verstehen ist.

Das feinfibrilläre Aussehen des Zellkörpers, welches durch die vom Stiftchensaum ausgehenden Fibrillen hervorgerufen wird, hat CLAUS bei *Estheria* schon beobachtet; er konnte im Inneren der Schzelle »die feinstreifige Struktur durch die ganze Länge bis zum freien abgestumpften Endstück . . . verfolgen«. Eine Deutung dieses Baues giebt er nicht.

Wenn wir bei den untersuchten Formen das »Stäbchen« als einen Stiftchensaum erkannt haben, so ist zu vermuthen, dass bei der großen sonstigen Übereinstimmung im Bau, auch in den Medianaugen anderer Crustaceen das gleiche Verhalten vorliegt. Meine Untersuchung auf eine so breite Basis zu stellen wie CLAUS es gethan hat, mangelte mir Material und Zeit; auch war es nach dem, was CLAUS ermittelt hat, unnöthig.

Es ergiebt sich zum Schluss die Frage, mit was für Augenformen verwandter Thiergruppen man diese Augen vergleichen kann. Diese Frage ist um so wichtiger, als ja das Medianauge nichts Anderes ist, als das beim erwachsenen Thiere oft fortbestehende Auge des Nauplius; es verdient daher wohl eine gewisse Berücksichtigung, wenn man über die Verwandtschaftsbeziehungen dieser typischen Crustaceenlarve spekulirt. So hat denn auch CLAUS die einzelnen Augenbecher des Naupliusauges mit den Punktaugen an den Scheitelplatten der Anneliden-Trochophora in Beziehung gebracht. Da der anatomische Aufbau des Crustaceenkörpers zweifellos auf eine Abstammung von annelidenartigen Vorfahren hinweist, so ist nach HATSCHEK'S Vorgange häufig der Nauplius mit der Trochophora in Parallele gesetzt. Aber die Zahl der Vergleichspunkte, welche der Bau dieser beiden Larven bietet, ist außerordentlich gering. Desshalb muss man um so vorsichtiger an die Frage herantreten, ob man den Bau der Augen für eine solche Verwandtschaft ins Feld führen kann. Die Augen der Trochophora scheinen allerdings ganz ähnlich gebaut zu sein; der Unterschied, dass hier nur eine Schzelle im Pigmentbecher steckt, beim Naupliusauge zahlreichere, hat kein Gewicht. Aber es ist wohl zu berücksichtigen, dass bei solch einfachem Bau eine unabhängige Bildung gleichgebauter Augen viel leichter denkbar ist als bei complicirterer Zusammensetzung; wir finden ähnlich gebaute Augen bei den eucephalen Dipterenlarven (vgl. unten), und ähnlich unter der Hypodermis liegende,



nur nicht von einem Pigmentbecher umgebene Sehzellen im Stirnauge mancher Poduren (vgl. unten). Schließlich könnten die Augen der Trochophora wie das Medianauge der Crustaceen beide eine Plathelminthen-Erbenschaft sein. — Wenn KORSCHULT und HEIDER (1893) wegen der Inversion der Sehzellen im Nauplius-Auge an Beziehungen desselben zu den Mittelaugen des *Limulus* und der Skorpione, sowie zu den sog. Hauptaugen der Spinnen denken, so möchte ich dem nicht zustimmen. Jene letzteren Augenformen sind eben epitheliale Augen, deren Zellen im Epithelverband verharren, und gerade dadurch kommt es zur Inversion der Retina. Bei dem Medianauge der Crustaceen glaube ich eher eine Entstehung der Inversion in der Weise annehmen zu dürfen, wie ich sie bei den Hirudineen in allen Übergängen verfolgen konnte: aus der Epidermis ausgewanderte Sehzellen orientiren sich aus physiologischen Gründen mit ihren recipirenden Theilen gegen eine Pigmentansammlung, aus welcher dann durch Einkrümmung ein Pigmentbecher um die Zellen entsteht. Jedenfalls spricht das Fehlen jeglicher Verbindung der Sehzellenlage mit der Hypodermis bei den Naupliusaugen für diese Annahme.

## II. Die Augen der Myriapoden.

Vor zwanzig Jahren schon ist die Untersuchung GRENACHER's (1880) über die Augen dieser Thiere erschienen, und seitdem sind nur wenige kleinere Notizen über Myriapoden-Augen veröffentlicht, die eine von WILLEM (1892), eine zweite von ADENSAMER (1893) und ganz neuerdings bringt HEYMONS (1901) in seiner entwicklungs-geschichtlichen Untersuchung über die Scolopender auch einige Angaben über das fertige Auge. Alle vermögen sie nur geringfügige Ergänzungen und Verbesserungen den Ergebnissen des Meisters hinzuzufügen — das beste Zeichen wie vorzüglich und gründlich dieser seine Arbeit gethan hat. Meine Notiz hier reiht sich jenen dreien an und hat das gleiche Schicksal wie sie: sie bringt nur wenig Neues, und könnte ganz unterblieben sein, wenn nicht gerade in dem Punkte, der uns hier besonders interessirt, die GRENACHER'sche Untersuchung einer Ergänzung bedürfte: in der Erforschung der lichtrecipirenden Elemente in den Retinazellen. Hier allerdings sind gerade die Myriapoden ein Objekt von großer Wichtigkeit: sie lassen die Zusammensetzung ihrer »Stäbchen« mit vorzüglicher Klarheit erkennen, und die etwas wechselnde Beschaffenheit derselben in den verschiedenen Augentypen ist mit Leichtigkeit auf ein gemeinsames Prinzip zurückzuführen. GRENACHER ist dies entgangen; in der damals allgemeinen Ansicht,

dass die »Stäbchen« Gebilde cuticularer Natur seien, hatten ihn seine Untersuchungen am Arthropoden-, speciell am Insektenauge, wo sich dies besonders aufdrängt, bestärken müssen; diesen Maßstab legte er nun an das an, was er bei den Myriapoden als recipirende Elemente annehmen musste; es fiel ihm freilich wiederholt auf, dass sich diese nicht ganz in das Schema fügten, dass z. B. die Lichtbrechung derselben für Cuticularegebilde eine sehr geringe sei. Aber er sah darin schließlich wohl nur nebensächliche Abweichungen. Die Reihenfolge, in der seine Untersuchungen auf einander folgten, bedingte auch die Richtung, in der er die eine Erscheinung auf die andere zurückführte. Wäre er von den Myriapoden ausgegangen, er würde vielleicht zu anderen Ansichten über die Natur dieser »Stäbchen« gelangt sein.

GRENACHER unterscheidet unter den Augen der Myriapoden, die ihm zur Untersuchung vorlagen, vier Typen: dem ersten begegnet er bei allen untersuchten *Scolopendriden*, dem zweiten bei *Lithobius*, dem dritten bei *Iulus* und *Glomeris*; der vierte ist durch *Scutigera* vertreten. Von jedem dieser Typen konnte ich einen Vertreter untersuchen, nämlich: *Scolopendra morsitans* Gerv., *Lithobius forficatus* L., *Iulus* sp. und *Scutigera coleoptrata* L.

Die Cuticula der Myriapoden ist bei Weitem leichter zu schneiden als die der Insekten; nur ist bei *Iulus* eine vorherige Entkalkung nothwendig. Das Pigment der *Iulus*-Augen ist sehr resistent, so dass es auch nach mehrtägigem Verweilen der Schnitte in GRENACHER's Entpigmentirungsflüssigkeit nicht völlig zerstört war; ich wandte daher hier die JANDER'sche Chromsalpetersäure (Zeitschrift f. wiss. Mikrosk. Bd. XV. 1898, p. 163. an, nach vorherigem Übergießen der Schnitte mit Photoxylin (vgl. oben).

In der Besprechung der Augen befolge ich eine andere Reihenfolge als GRENACHER; ich beginne mit *Iulus*, und zwar wende ich mich gleich zu der Beschaffenheit der lichtrecipirenden Elemente; die allgemeinen Bauverhältnisse des Auges wird ein Blick auf Fig. 3 ins Gedächtnis rufen. Im Übrigen kann ich zunächst GRENACHER für mich sprechen lassen, und thue dies um so lieber, als ich keinen besseren Fürsprecher finden könnte: »Ganz abweichend verhalten sich die . . . Stäbchen, für die ich überhaupt, außer bei . . . *Glomeris*, kein Analogon bei den Arthropoden kennen gelernt habe. . . . Die Einzelstäbchen sind hier relativ stärker lichtbrechend und weit resistenter als bei *Lithobius*, also auch leichter wahrzunehmen; sie sehen aus wie kurze, starre, dicht an einander liegende Borsten, und auch auf ihren optischen Querschnitten erkennt man ohne Schwierigkeit das auch bei sehr starken Vergrößerungen noch sehr feine und zarte Mosaik

derselben. Sie erscheinen meist zu einzelnen streifenförmigen Bündeln in longitudinaler Anordnung vereinigt, doch könnte dies möglicherweise Kunstprodukt sein. Das Wichtigste aber ist die Thatsache, dass die Zahl dieser Stäbchen die der Retinazellen um ein Bedeutendes, ja um das Vielfache übertrifft, eine ganze Anzahl der ersteren also auf je eine der letzteren kommt, so dass man das Verhalten der Stäbchen zu ihren Zellen am ehesten mit dem der bürstenartig modificirten Haare eines Flimmerepithels zu ihrem Substrate vergleichen könnte.« [Von mir gesperrt.] Kann man sich eine deutlichere Beschreibung eines Stiftchensaumes wünschen, wie ich ihn bei den Sehzellen des *Planaria*-Auges und vielen Anderen gefunden habe? Ich brauche nur noch hinzuzufügen, dass jedes der Stiftchen, GRENACHER'S Stäbchen, da wo es der Zelle aufsitzt, in eine stärker färbare Verdickung übergeht (Fig. 3), und dass diese wiederum sich in eine Neurofibrille fortsetzt; die Neurofibrillen sieht man in der Zelle, vom Stiftchensaum herkommend, zwischen den Resten der Pigmentkörner gegen den Nervenfortsatz konvergiren und in diesen eingehen. Dass eine Sehzelle viele »Stäbchen« trägt, war damals allerdings einzig dastehend; jetzt können wir diese Art der Endigung als Stiftchensäume vielen ähnlichen anreihen, und wir finden auch bei den Arthropoden noch viele ihres Gleichen; so begegneten wir ihnen in dem Medianauge der Crustaceen, wir treffen sie weiterhin auch bei den anderen Myriapoden. Vorher aber müssen wir noch etwas bei dem *Iulus*-Auge verweilen.

Der Hohlraum des Augenbeckers hat die Form eines nach unten sich verengernden Wasserglases; die ähnlich geformte Cornealinse ragt tief in denselben hinein und erfüllt ihn bis auf einen schmalen Raum, der zwischen ihrem proximalen Ende und dem Boden des Augenbeckers bleibt. Die Zellen, welche die oben beschriebenen Stiftchensäume tragen, stehen an den senkrechten Seitenwänden dieses Restraumes, und die Säume selbst ragen, gegen die Augenachse konvergirend, in diesen Raum hinein und füllen ihn fast ganz aus. Die Zellen aber, welche den Boden des Augenbeckers bilden, tragen keine solche Bildungen; man kann jedoch überall beobachten, dass auch sie in Nervenfasern übergehen, und die gleiche Beobachtung macht man stets an den Zellen, aus denen die Seitenwand des Augenbeckers besteht, so weit sie der Cornealinse anliegt; die letzteren sind langgestreckte schmale Gebilde, die mit ihrer Längserstreckung parallel der Augenachse gerichtet sind. Die Verbindung dieser beiden Arten von Zellen mit Nervenfasern beweist uns ihre nervöse Natur,

und die nächstliegende Annahme ist, dass sie, bei ihrer peripheren Lage und der engen Nachbarschaft von Sinneszellen, ebenfalls Sinneszellen sind und zwar Schzellen. Diese Annahme muss eine kräftige Stütze erhalten, wenn es uns gelingt, bei ihnen Theile aufzufinden, die man als lichtrecipirende Elemente auffassen kann. Da fällt es denn auf, dass der Rand der Zellen, welche die Basis des Augenbechers bilden, stets dunkel gefärbt ist (Fig. 3), nähere Untersuchung zeigt in ihm kurze dunkle Striche, wie die Basalverdickungen der Stiftchen in den oben besprochenen Zellen; man kann diese Striche sich als feine Fibrillen mehr oder weniger weit in das Innere der Zellen fortsetzen sehen. Auch an jenen Zellen der Seitenwände, welche der Cornealinse anliegen, sieht man einen solchen, aus feinen Strichen zusammengesetzten Saum, der den benachbarten Hypodermiszellen durchaus fehlt — allerdings konnte ich in diesen Zellen ansetzende Fibrillen nicht sehen. Ich halte diese Säume ebenfalls für Stiftchensäume, in denen nur die Stiftchen selbst sehr verkürzt sind; wir werden ähnliche Umbildungen von Stiftchensäumen im Auge von *Scolopendra* kennen lernen. Es ist zwar auffallend, dass in dem gleichen Auge diese Organula so verschiedenartige Ausbildung zeigen, aber es ist ja nur eine Variirung des gleichen Principis: Neurofibrillen, welche die Zelle durchziehen, enden an der distalen Fläche derselben mit einer Verdickung, die hier kürzer bleibt, dort sich länger auszieht. Einen ähnlichen Unterschied zeigen die Nebenschellen von *Pterotrachea coronata* im Vergleich zu den Retinazellen des gleichen Auges, wie ich früher (1900) zeigen konnte.

Sonach hätten wir an allen Schzellen des Auges von *Iulus* Stiftchensäume als recipirende Elemente. —

Die Untersuchung des Auges von *Lithobius* führt uns zum gleichen Ergebnisse, nur mit noch größerer Deutlichkeit. Von der Beschaffenheit des Auges im Allgemeinen, die durch GRENACHER's Abbildungen so ausgezeichnet illustriert wird, giebt Fig. 4 eine Vorstellung. Ich habe diese Figur angefertigt, um zu zeigen, wie die großen Zellen im distalen Theile des Augenbechers, die von GRENACHER als Haarzellen bezeichnet und mit dem Glaskörperstratum bei den Scolopendriden in Analogie gesetzt werden, sich proximad in einen dünnen Fortsatz ausziehen (vgl. *nf* an der Zelle rechts in der Figur); man kann sich bei der Durchsicht von Serien überzeugen, dass diese Fortsätze in Nervenfasern übergehen. Ich wiederhole damit nur eine Beobachtung, welche WILLEM (1892) schon gemacht hat, und schließe mich ganz seiner Folgerung an, dass die »Haarzellen« ebenfalls

Sinneszellen, und zwar Sehzellen sind. Schon GRENACHER betont die Ähnlichkeit dieser Zellen mit den proximal gelegenen Retinazellen, welche so groß ist, »dass man sich der Vermuthung nicht entschlagen kann, die beiderlei funktionell so weit von einander getrennten Gebilde seien nur Modifikationen einer und derselben Grundlage.« WILLEM sieht den »Haarbesatz,« den GRENACHER beschreibt, als das »Stäbchen« an, »das eine Streifung quer zur Achse des Ocellus zeigt«. Hier freilich hat GRENACHER genauer gesehen, nämlich, dass die Zellen einen Besatz von getrennten Härchen tragen. Ich kann dem noch hinzufügen, dass jedes Härchen an seiner Basis eine Verdickung aufweist (Fig. 5), wie wir sie auch bei den großen Stiftchensäumen von *Iulus* trafen; man erkennt diese »Basalknöpfchen« an Präparaten, die mit Eosin-Hämatoxylin gefärbt sind, an den Eisen-Hämatoxylin-Präparaten vermisste ich sie. Auch eine Schaltzone in dem früher definierten Sinne finde ich an manchen Stellen, besonders an nicht depigmentirten Präparaten da, wo das Pigment ein wenig vom Rande des Zellkörpers zurückweicht (Fig. 5 *schz*). Es steht also jedes der »Härchen« mit einer feinen Fibrille in Verbindung, welche in die Sehzelle eintritt. Im Zellkörper kann man diese Fibrillen zuweilen verfolgen (Fig. 4 *nfi*), wie sie gegen den Ursprung der Nervenfasern zu ziehen: ich gehe kaum fehl, wenn ich sie als Neurofibrillen und die Härchen als ihre verdickten Enden, als Stiftchen betrachte. Der »Haarbesatz« GRENACHER's, das »Stäbchen« WILLEM's ist also nichts Anderes als ein Stiftchensaum.

Wenn nun betreffs der übrigen, proximaler gelegenen Sehzellen meine Vorgänger recht gesehen hätten, so würden wir hier andersartige Stäbchenbildungen haben. GRENACHER ist allerdings von seinen Befunden über die »Stäbchen« nicht befriedigt, »da die Erhaltung und Untersuchung derselben Schwierigkeiten begegnet, die kaum zu besiegen sind«. Er hält die Stäbchen für wahrscheinlich konisch, und findet Andeutungen einer »Plättchenstruktur«. WILLEM beobachtet an ihnen »unter gewissen Umständen« eine axiale Fibrille, und eine Querstreifung senkrecht zur Augenachse.

Was zunächst die Zellen angeht, welche sich an die geschilderten distalen Sehzellen direkt anschließen, so sind sie zwar von geringerer Längserstreckung als jene, ihnen aber sonst völlig ähnlich im Bau der nervösen Endigungen: wir haben hier einen gleichen Stiftchensaum, nur dass die Stiftchen proximad an Länge etwas abnehmen (Fig. 4). Über die recipirenden Endorgane derjenigen Zellen, welche den Boden des Augenbeckens bilden, unterrichten wir uns am besten

auf Schnitten senkrecht zur Augenchse (Fig. 6): wir erkennen an jedem Querschnitt durch ein Stäbchen einen dunkler gefärbten schmalen Fleck, der entweder am Rande des Querschnittes steht, oder die Mitte desselben einnimmt; von diesen gehen entweder fächerförmig nach einer Seite (Fig. 6a), oder nahezu parallel nach zwei entgegengesetzten Seiten (Fig. 6b) borstenförmige kurze Fortsätze aus. Rekonstruieren wir uns nach diesem Querschnittsbild die Stäbchen, so bekommen wir eine von der Zelle ausgehende Achse, welcher der dunkle Fleck des Querschnittes entspricht, und von derselben ausgehend einen Borstenbesatz, entweder nur an einer Seite, wie bei einem Handbesen, oder nach beiden Seiten; in Fig. 4 sind Längsschnitte durch die Stäbchen der ersten Art abgebildet; bei den letzteren musste die Achse zwischen zwei Reihen von Borsten stehen: das giebt Bilder, von denen man wohl den Eindruck bekommen kann, den WILLEM »unter gewissen Umständen« bekam, nämlich eines quergestreiften Stäbchens, welches von einer axialen Faser durchzogen ist. Die von der Achse ausgehenden Borsten sind sehr wahrscheinlich den Härchen der distalen Zellen homolog, also verdickte Enden von Neurofibrillen; die Achse selbst enthält daher wahrscheinlich ein Bündel von Neurofibrillen, die aus der Zelle austreten und früher oder später senkrecht von der Achse abbiegend mit einer Verdickung (Stiftchen) endigen. Diese »Stäbchen« wären also Umbildungen von Stiftchensäumen: es werden auf dem gleichen Raum bei dieser Anordnung zahlreichere Neurofibrillen untergebracht, als wenn sie dem freien Zellende einfach in der Verlängerung der Zellen aufsäßen. Vielleicht ist es auch von Bedeutung, dass die Stiftchen dabei senkrecht zur Richtung der einfallenden Lichtstrahlen stehen: jedes einzelne wird von zahlreicheren Lichtstrahlen getroffen und somit vielleicht stärker gereizt.

Bei *Lithobius* finden wir außer den kleinen Augen, welche die Mehrzahl bilden, jederseits am Hinterrande des Augenhautens, von den übrigen etwas abgesondert, ein größeres Auge (Fig. 7\*). Die Zellen sind hier genau so vertheilt wie bei den kleinen Augen, haben an den Seitenwänden hohe schmale Gestalt und tragen einen typischen Stiftchensaum, basal tragen sie Stäbchen von der eben beschriebenen Art. Nur ist die Augengrube viel flacher, und die Sehzellen sind daher nicht derartig um eine Achse angeordnet wie bei den kleineren Augen. —

An dem Auge von *Scutigera coleoptrata* hat GRENACHER dem Bau der Stäbchensäume eine besondere Aufmerksamkeit geschenkt. Während diese im Allgemeinen von klarer homogener Beschaffenheit mit

verhältnismäßig starker Lichtbrechung sind, finden sich in einzelnen Fällen »bei sonst gut erhaltenen Exemplaren« Stäbchen, »die durch eine feine zarte, aber nicht sehr regelmäßige Querstreifung den Eindruck etwa der bekannten Plättchenstruktur machen, oder noch besser, als ob sie aus einer Unzahl winziger mit einander verlötheter Stäbchen bestünden«. Er erwägt die Möglichkeit, ob die Stäbchensäume »aus einer großen Anzahl einzelner Härchen hervorgegangen« sein könnten. GRENACHER musste allerdings nach dem, was er erkennen konnte, diese Frage unentschieden lassen. Dagegen finde ich in meinen Präparaten den deutlichen Beweis dafür, dass es thatsächlich so ist, wie GRENACHER vermuthete. Einmal zeigen sowohl Median- als Querschnittbilder durch ein Omma durchweg eine so deutliche Querstreifung des »Stäbchensaums« (Fig. 8 u. 9), dass man schon auf Grund der Kombination der beiden Bilder einen Aufbau des Saums aus einzelnen Härchen oder Stiftchen annehmen könnte. Außerdem aber finden wir an depigmentirten Präparaten eine ganz typische Schaltzone (Fig. 8 u. 9 *schz*), von feinsten Fibrillen durchsetzt, die sich einerseits mit den Stiftchen verbinden, andererseits in das Zellplasma übergehen; hier allerdings konnte ich wegen der dichten Granulirung die feinen Fäserchen nicht weiter verfolgen. Meine Erklärung für diese Thatsachen liegt auf der Hand: wir haben hier einen Saum verdickter Neurofibrillenenden, einen Stiftchensaum. Wenn auch unsere Beweisführung eine Lücke hat, in so fern als die Verfolgung der Fibrillen im Zellplasma unmöglich war, so haben wir doch hier nichts völlig Neues vor uns; wir sehen Erscheinungen theilweise wiederkehren, die wir bei anderen Formen in ganzer Vollständigkeit und Deutlichkeit beobachten konnten, und die wir noch häufig werden beobachten können im Verlauf dieser Darlegungen. Die Eindeutigkeit dieser Bilder bei den gesammten Arthropoden ist ein werthvolles Argument, dessen Gewicht natürlich erst weiterhin dem Leser zum Bewusstsein kommen wird.

Bei der distalen Gruppe der Sehzellen im *Scutigera*-Auge bleiben die Stiftchensäume getrennt; bei den proximalen Zellen dagegen (Fig. 8 *c* u. *d*) schwinden die scharfen Grenzen zwischen denselben, sie bilden eine Einheit, ein Rhabdom; man kann aber nach der Richtung der Streifung, die durch die Stiftchen bewirkt wird, auf Querschnitten die einzelnen Abtheilungen des Rhabdoms, die Rhabdomeren, noch ungefähr abgrenzen.

Demnach wären die »Stäbchen« und »Stäbchensäume« bei *Iulus*, *Lithobius* und *Scutigera* Gebilde, die nach den gleichen Grundzügen

gebaut sind: sie stellen theils typische, theils etwas abgeänderte Stäbchensäume dar, die sich aber immerhin leicht auf den Typus zurückführen lassen. Schwieriger gestaltet sich die Sache bei *Scolopendra*. Ich schildere zur Information ganz kurz das Scolopendra-Auge: hinter einer bikonvexen Cornealinse liegt ein Augenbecher, dessen an der Seitenwand stehende Zellen senkrecht zur Augenachse gerichtet sind und sich gegen diese Achse zu schlanen säulenförmigen Fortsätzen (»Stäbchen« GRENACHER's) ausziehen, die das Lumen des Augenbeckers ganz ausfüllen; die Zellen am Boden des Beckers entbehren solcher Fortsätze. Alle diese Zellen setzen sich proximad in eine Nervenfasern fort. Distal schließen sich an die Retinazellen indifferente Zellen an, denen die Abscheidung der Linse obliegt, und die sich zur Zeit des Linsenersatzes für die Häutung weiter über die »Becheröffnung«, wenn ich so sagen darf, herüber schieben (GRENACHER, HEYMONS).

Die »Stäbchen« der Scolopendriden beschreibt GRENACHER als rundliche Röhren »von einem ansehnlichen, gegen das freie Ende sich verjüngenden Lumen durchsetzt, das den zugehörigen Retinazellen durchaus fehlt«. Er vermisst aber an ihnen das starke Lichtbrechungsvermögen, das sonst die Stäbchen der Arthropoden auszeichnet. HEYMONS (1901) hebt dem gegenüber hervor, dass sich zweifellos das Zellplasma in die Röhre fortsetze: das Stäbchen ist nichts als das verlängerte Ende der Retinazelle, deren periphere Plasmapartien hier zu einer Cuticula umgebildet sind. — Mein Untersuchungsmaterial ist nur gering; aber das eine Exemplar von *Scolopendra*, das mir zu Gebote stand, war mit Sublimat-Essigsäure konservirt und das Auge vorzüglich erhalten. Hier fand ich auf den Schnitten das Stäbchen in seiner Gestalt, wie jene Beiden es geschildert, das Lumen der Röhre mit Zellplasma erfüllt. Eine cuticulare Beschaffenheit der Wandung freilich scheint mir unwahrscheinlich; dieselbe färbt sich mit Eisen-Hämatoxylin tief dunkel, auf Querschnitten (Fig. 10 b) ist die äußere Umgrenzung glatt, gegen das Lumen der Röhre ist jedoch kein glatter Kontour vorhanden, sondern die fein gezackte Beschaffenheit der Grenze deutet auf eine Zusammensetzung aus einzelnen kleinsten Theilen. In dem granulirten Inhalt, der ohne Grenze in das Plasma der Sehzelle übergeht, sieht man auf Längsschnitten durch die »Stäbchen« dünne Fibrillen entlang laufen (Fig. 10 a), die sich auf Querschnitten punktförmig präsentiren. Ich mache mir dazu folgende Erklärung zurecht, die ich bei der geringen Größe der Elemente zwar nicht beweisen kann, die jedoch dadurch an Wahrscheinlichkeit gewinnt, dass sie sich auf die Bildung der lichtreicipirenden Theile bei den



bisher besprochenen Myriapoden zurückführen lässt: wir haben hier nicht ein röhrenförmiges »Stäbchen«, wie etwa bei den Alciopiden oder bei *Nereis*, das innerhalb einer cuticularen Röhre eine axiale Neurofibrille als nervöses Endorgan birgt — jene Stäbchen wachsen ja auch über das ursprüngliche Ende der Zelle hinaus, gleichsam wie etwas neu Hinzukommendes, ein Produkt der Zelle, während die entwicklungsgeschichtlichen Untersuchungen von HEYMONS (1901) zeigen, dass hier das Zellende schon in seiner ganzen Ausdehnung da ist, ehe seine Randpartien sich zu der Röhre umbilden —; vielmehr wird die röhrenförmige Wandung gebildet durch dicht bei einander liegende verdickte Enden von Neurofibrillen: die Fibrillen selbst, welche an diese Enden ansetzen, laufen durch den Hohlraum der Röhre und durch den Zellkörper zur Nervenfasern. Die Stichtichtigkeit dieser Erklärung wird erhöht dadurch, dass wir später »Stäbchen« oder sagen wir lieber recipirende Endorgane von solcher Anordnung kennen lernen werden, die den hier geschilderten Bau deutlich erkennen lassen, und zwar, was nicht unwichtig ist, bei zwei Thieren aus ganz verschiedenen Gruppen: einmal in den Stirnagen einer Diptere (*Helophilus*), und zweitens in den »Hauptaugen« einer Spinne (*Steatoda*). Einen Stiftchensaum von ähnlicher Beschaffenheit, nur von anderer räumlicher Anordnung haben wir ja schon bei den distalsten und proximalsten Sehzellen von *Iulus* kennen gelernt.

Noch einige Worte muss ich zufügen über die Zellen, welche den Boden der Augenhöhle bei *Scolopendra* bilden. Sie stehen zweifellos mit Nervenfasern in Verbindung, tragen aber keine in das Augeninnere vorspringende Stäbchen. HEYMONS meint, dass dadurch an diesem Orte ein blinder Fleck zu Stande kommt. Die Zellen sind aber wegen ihrer Verbindung mit Nervenfasern zweifellos nervöser Natur, wahrscheinlich Sinneszellen, und zwar Sehzellen! Auf Schnitten, die nahezu quer durch diese Zellen hindurchgehen, sah ich, dass die Wandungen, mit denen sie an einander stoßen, in ihrem distalen Theile ziemlich verdickt erscheinen, so dass auf dem Schnitt ein Polygonnetz aus dicken Linien sichtbar ist, wie ich es später von den Stirnagen von Wanzen und von *Cloëon* zu schildern habe: ich glaube daher, dass dort die Wand mit den gleichen verdickten Neurofibrillenenden besetzt ist, wie die Wand der »Stäbchen«. Doch bedarf diese Frage noch der Nachuntersuchung, die mir wegen Mangels an weiterem Material nicht möglich war. —

Somit haben wir bei dreien der vorliegenden Typen des Myriapoden-Auges in Betreff der recipirenden Endorgane Verhältnisse

gefunden, die offenbar übereinstimmend sind und nur geringe Abweichungen gegen einander aufweisen. Was den vierten Typus angeht, so liegen die Dinge hier complicirter; jedenfalls glaube ich gezeigt zu haben, dass eine Erklärung nach dem gleichen Princip, unter Annahme eines röhrenförmig angeordneten Stiftchensaumes, nicht undenkbar ist. Auf alle Fälle sprechen sowohl die thatsächlichen Befunde, wie die Vergleichung mit den verwandten Formen, mehr für meine Auffassung als für die Annahme einer cuticularen röhrenförmigen Wand des Zellendes.

Was den morphologischen Werth des Myriapoden-Auges angeht und seine Vergleichbarkeit mit anderen Augentypen, so werden wir später noch darauf zu reden kommen.

### III. Die Stirnagen der Insekten.

Die sog. einfachen Augen der Insekten, die Augen der Insektenlarven und die der Spinnen wurden früher meist als gleichartige Bildungen angesehen und gemeinsam abgehandelt. Seit den entwicklungsgeschichtlichen Untersuchungen von LOCY u. A. haben manche Forscher, und mit Recht, die Spinnenaugen aus dieser Gemeinschaft ausgeschlossen. Wir wollen hier auch die Stirn- oder Scheitelaugen der Imagines und die Augen der Larven gesondert betrachten. Dabei werde ich den Ausdruck »Ocellen« ganz vermeiden, da man unter ihm heterogene Gebilde zusammenzufassen pflegte. Die Scheidung, die ich hier vornehme, ist jedoch keine strenge; ich muss, wegen wesentlicher Übereinstimmung im Bau mit den Stirnagen, in diesem Abschnitt auch ein Imago-Auge, dasjenige des Hundeflohs (*Ceratopsyllus*) und ein Larvenauge, das der Tenthredinidenlarven, besprechen. Ich ordne dabei die einzelnen Formen nach der Beschaffenheit ihrer lichtrezipirenden Elemente.

1) Stirnagen von *Helophilus* (Fig. 11 und 12). Die Stirnagen von *Helophilus* sp., einer Syrphide, weichen in mehrfacher Hinsicht von denjenigen der übrigen, von mir untersuchten Insekten ab, und zweifellos muss man ihr Verhalten in mancher Beziehung als ein abgeleitetes betrachten. Dagegen erscheint mir der Bau der lichtrezipirenden Elemente als ein sehr ursprünglicher, und deshalb betrachte ich sie an erster Stelle.

Meiner Schilderung lege ich das mittlere der drei Augen zu Grunde, von dem in Fig. 11 ein medianer Schnitt abgebildet ist. Die Cornealinse ist stark bikonvex und lässt eine deutliche Schichtung

erkennen. Die an sie anschließende Cuticula ist tief dunkelbraun gefärbt, und zwar erstreckt sich diese Färbung in der allernächsten Umgebung der Linse durch die ganze Dicke der Cuticula, weiterhin nur auf die äußere Hälfte. Die Linse bildet in dem mittleren Auge jederseits einen Winkel mit der benachbarten Cuticula, und die Augenachse steht zu letzterer nicht senkrecht, sondern läuft ihr nahezu parallel.

Unter der Cornealinse finden wir eine Lage von Zellen, die wir als corneogene Zellen bezeichnen; im mittleren Stirnauge sind diese Zellen sehr niedrig, in den seitlichen sind sie cylindrisch, mit proximal gelegenen Kern und vacuolisirtem distalen Ende. Seitlich scheinen sie in die benachbarte Hypodermis überzugehen. Wichtig für die morphologische Beurtheilung dieser Schicht ist es, dass sie von der darunter liegenden Retina durch eine besondere Membran abgetrennt ist. Diese hebt sich an Schnitten, wo sich die corneogene Lage verschoben hat, deutlich von derselben ab; in dem abgebildeten Schnitte konnte ich sie nicht wahrnehmen. Nach REDIKORZEW (1900) soll diese »präretinale Membran« bei *Eristalis* und *Syrphus* aus zwei Lagen sehr platter Zellen bestehen, die an den Rändern in einander übergehen; eine Zusammensetzung aus zwei Lagen konnte auch ich feststellen, der proximalen Lamelle sah ich auf der retinalen Seite auch vereinzelte Kerne anliegen, der distalen nicht. Auf einer Seite sah ich einmal die Lamellen deutlich aus einander gehen, nicht verschmelzen. Die Untersuchung der Entwicklung wird uns vielleicht einmal über den morphologischen Werth dieser Bildung Aufklärung bringen. Bei anderen Stirnagen habe ich eben so wenig wie REDIKORZEW eine solche Membran gefunden; dort schieben sich die proximalen Enden der corneogenen Zellen stets mehr oder weniger tief zwischen die Retinazellen ein. Es weist das darauf hin, dass die Genese der Corneagenschicht bei den Syrphiden eine andere sein muss als bei den übrigen Insekten; das müssen spätere Untersuchungen klar stellen.

Die Retina liegt in den seitlichen Stirnagen der Corneagenschicht dicht an; im mittleren dagegen ist im caudalen Theile des Auges ein weiter Spaltraum zwischen Corneagenschicht und der Retina, oder besser der präretinalen Membran; dadurch werden in diesem Augenabschnitt die Sehzellen von der Linse abgedrängt. Der Raum enthält eine Anzahl auf einem Haufen zusammenliegender Zellen ohne bestimmte Form (Fig. 11 †), welche vielleicht beim lebenden Thier in der den Raum erfüllenden Flüssigkeit flottiren.

Die Retina besteht aus schlanken Zellen mit großem, basal gelegenen Kern; alle diese Zellen sind Sehzellen; indifferente Zellen fehlen hier ganz in der Retina. Schon in der Pigmentvertheilung zeigt sich eine Verschiedenheit der einzelnen Retinaabschnitte: in der rostrad gelegenen Hälfte des mittleren Auges, wo die Retina der Corneageanschicht dicht anliegt, reicht das Pigment bis in die distalen Enden der Sehzellen; dagegen sind in dem caudad gelegenen Abschnitte diese Enden pigmentfrei, so dass die Pigmentgrenze dort eine tiefe Einbuchtung erfährt, die um so tiefer ist, als die Lage der Sehzellen selbst hier schon zurückgebogen ist. Die Verschiedenheit der Pigmentvertheilung ist ursächlich bedingt durch die Verschiedenheit in der Anordnung der recipirenden Elemente in den Sehzellen.

An den Sehzellen der caudalen Augenhälfte sind die pigmentfreien Theile des Zellkörpers etwas verschmälert, und dadurch von dem übrigen Theil der Zelle abgehoben; sie entsprechen offenbar den »Stäbchen«, die GRENACHER im Stirnauge von *Musca vomitoria* beschreibt. Jedoch erkennt man an ihnen nirgends eine so starke Lichtbrechung, wie sie cuticularen Bildungen zukommt. Wohl aber zeigt genaue Beobachtung an den seitlichen Wänden — dem Cylinder-mantel, wenn man das »Stäbchen« als Cylinder betrachten will — kleine, mit Eisen-Hämatoxylin dunkel gefärbte dicke Striche, welche sowohl auf Längs- als auf Querschnitten durch die »Stäbchen« deutlich sind und durch helle schmale Zwischenräume getrennt erscheinen (Fig. 12 *c* und *d*, *sti*). Sie sind offenbar die Schnittbilder kleiner Plättchen, welche den ganzen Cylindermantel bedecken. Von jedem dieser Plättchen sieht man in das Innere des »Stäbchens« hinein einen matter gefärbten Streifen ziehen, an Querschnittsbildern ein Stück weit in radiärer Richtung, an Längsschnitten bald in die Richtung der Stäbchenachse umbiegend, so dass in der Mitte des »Stäbchens« ein Bündel von Fibrillen, von jenen Plättchen herkommend, verläuft; die Fibrillen treten dann in den proximalen Abschnitt der Zelle ein, in dessen Achse man sie noch weiter verfolgen kann (Fig. 12 *c*, *nfi*). Meine Deutung dieser Befunde ist nun die folgende: jene Fibrillen halte ich für Neurofibrillen, welche gegen ihr Ende anschwellen, an die Wand des »Stäbchens« treten, und dort eine besondere, plättchenförmige Endverdickung tragen, die auch substantielle Veränderungen erfahren hat und dadurch für Farbstoffe zugänglicher geworden ist. Die Endplättchen wären damit Bildungen der gleichen Art wie die Stiftchen im Stiftchensaum der Sehzellen

bei Planarien, oder in einem näher liegenden Beispiel, bei den Myriapoden. Man kann sogar von plättchenartigen Stiftchen sprechen, da die Bezeichnung »Stiftchen« wesentlich nicht die Form, sondern die morphologische Bedeutung eines Gebildes als Endverdickung einer Neurofibrille in einer Sehzelle meint — eben so wie man beim Gebrauch des Ausdruckes »Stäbchen« sich gewöhnt hatte, von der Form ganz zu abstrahiren. Wir haben hier also einen Stiftchensaum, der in der Anordnung sich genau so verhält, wie wir es für die Endorgane an den »Stäbchen« von *Scolopendra* oben vermuthet haben.

Anders verhalten sich die recipirenden Elemente in den Sehzellen des rostralen Augenabschnittes. Man kann an diesen Zellen nichts erkennen, was man im gewöhnlichen Sinne als »Stäbchen« bezeichnen könnte. Die distalen Enden sind durch eine seichte ringsum laufende Einschnürung vom übrigen Zellkörper abgetrennt und sitzen ihm auf wie ein flacher Knopf (Fig. 12 *a* u. *b*). Das Innere dieses Knopfes ist ganz mit Pigmentkörnchen erfüllt, die hier noch dichter stehen als im übrigen Zellkörper. An seiner Oberfläche jedoch sieht man dieselben Endplättchen, wie sie die oben beschriebenen »Stäbchen« tragen, und zwar stehen sie entweder nur auf der distalen Fläche (Fig. 12 *a*), oder sie ziehen sich auch an den Seitenflächen des Knopfes herunter (Fig. 12 *b*). Nach Entfernung des Pigmentes erkennt man auch hier die an die Endplättchen ansetzenden Fasern; sie verschwinden jedoch schnell in dem körnchenreichen Plasma. Ihre Ähnlichkeit mit den oben beschriebenen Bildungen berechtigt aber zu der Annahme, dass auch sie sich in Neurofibrillen fortsetzen, die den Zellkörper durchziehen. Also auch hier haben wir einen Stiftchensaum, und die Anordnung desselben entspricht etwa derjenigen in den Nebensehzellen von *Carinaria*, die ich früher (1900) geschildert habe.

Bei einer solchen Anordnung der lichtrecipirenden Elemente ist das Eindringen der Pigmentkörnchen bis dicht unter die Endplättchen ohne Nachtheil für die Zugänglichkeit der letzteren für Licht; dagegen müsste bei den vorher geschilderten Stäbchen eine Pigmentmasse, die in das Innere des Cylinders eindrange, alle Lichtstrahlen, welche nicht genau parallel der Stäbchenachse einfielen, von einem guten Theil der Endplättchen abhalten.

Wir haben es bei diesen verschiedenen Anordnungen der Stiftchensäume offenbar mit nahe verwandten Modifikationen desselben Grundplanes zu thun. Das eine Mal stehen die Stiftchen nur auf der distalen Fläche der Sehzellen, dann verschieben sie sich auch auf

die Seitenflächen, bis sie schließlich, in den »Stäbchen«, ganz auf die letzteren beschränkt bleiben. Wir sehen also hier im gleichen Auge verschiedene Stufen einer Verlagerung der Stiftchen von der Endfläche auf die Seitenflächen der Zellen verwirklicht. Das ist wichtig. Denn während es in den Augen vieler anderer Thiere, wo die Sehzellen mit Stiftchensäumen ausgestattet sind, gewöhnlich die Endflächen der Zellen sind, welche die Stiftchen tragen (z. B. Heteropoden, Myriapoden), stehen bei den meisten Arthropoden die Stiftchensäume an den Seitenflächen. Wir sehen nun hier, dass diese Verschiedenheit der Anordnung keinen principiellen Gegensatz bedingt.

Physiologisch freilich ist der Unterschied nicht unbedeutend. Im ersteren Falle, wo die Stiftchen die Endfläche der Zelle einnehmen, können bei einer gegebenen Oberfläche der Retina weit weniger Einzelelemente untergebracht werden als im letzteren. Weiter wird jedes Stiftchen von einem Lichtstrahl getroffen, aber der betreffende Strahl trifft nur dieses eine Stiftchen; wenn dagegen die Stiftchen an den Seitenwänden der Zellen stehen, trifft ein Lichtstrahl meist viele Stiftchen. Bei der ersten Möglichkeit ist zwar die Zahl der erregenden Strahlen eine größere, die Reize sind verschiedenartiger; im letzteren Falle wird die Mannigfaltigkeit der Reize zwar vermindert, ihre Intensität jedoch bedeutend gesteigert, da eine größere Anzahl von Neurofibrillen von einem Lichtstrahl erregt wird.

Jede Sehzelle setzt sich in eine Nervenfasern fort, und diese vereinigen sich zum Sehnerven. Das Auge ist proximal von Bindegewebe umgeben; eine besondere Augenhülle konnte ich nicht entdecken; eben so entbehrt der Sehnerv einer Hülle.

Aus dem Bau des mittleren Stirnages kann man den Schluss ziehen, dass der rostrale und der caudale Abschnitt desselben in ihrer Funktion verschieden sind. Im ersteren liegen die recipirenden Elemente der Cornealinse so nahe, dass von nahen Gegenständen kein deutliches Bild auf ihnen entstehen kann; wohl aber werden sie zur Wahrnehmung ferner Gegenstände geeignet sein; da nun auch bei einer beträchtlichen Verschiebung eines fernen leuchtenden Punktes in der Richtung zu oder von der Linse der entsprechende Bildpunkt nur geringe Verschiebungen erleidet, so genügt es hier, wenn die recipirenden Elemente nahezu in einer Ebene liegen. Der caudale Abschnitt des Auges jedoch ist so eingerichtet, dass die Sehzellen viel weiter von der Linse entfernt sind, so dass das Bild naher Gegenstände auf ihre »Stäbchen« fällt; da nun andererseits bei

Verschiebungen eines leuchtenden Punktes, welcher der Linse nahe ist, die entsprechenden Verschiebungen des Bildpunktes viel beträchtlicher sind, so sind die recipirenden Elemente in diesem für das Nahesehen eingerichteten Augenabschnitt so angeordnet, dass sie über ein ziemliches Gebiet in die Tiefe sich vertheilen, d. h. sie stehen an den Seitenwänden der Zellen. Eine Accommodation ist somit unnöthig. — Das Gesichtsfeld der beiden Augenabschnitte ist ein verschiedenes: im mittleren Stirnauge »schaut« das »Fernaug« dorsad, das »Naheaug« rostrad; in den seitlichen Augen liegt das »Naheaug« rostral und median, »schaut« also caudad und laterad; das »Fernaug« liegt caudal und lateral, schaut also rostrad und mediad. Man kann also im Allgemeinen sagen, dass die Gesichtsfelder der analogen Augentheile sich ergänzen.

CARRIÈRE (1886) giebt an, dass bei den einzelnen Gattungen der Dipteren sich Unterschiede im feineren Bau der Stirnaugen finden, auch bei solchen, die in der Bildung ihrer Komplexaugen ganz übereinstimmen. Darauf mag es beruhen, dass REDIKORZEW (1900) bei *Syrphus* und *Eristalis*, die doch sonst dem von mir untersuchten Objekt nahe verwandt sind, die recipirenden Elemente im Stirnauge etwas anders schildert: die distalen Enden der Retinazellen liegen sehr dicht bei einander, so dass jede dicht und allseitig an ihre Nachbarinnen angrenzt. Im Querschnitt durch diese Region berühren sich die Retinazellen als sechseckige Gebilde, und die Stäbchen nehmen dem entsprechend die Form ausgehöhlter sechsseitiger Prismen an, deren Boden und Deckel offen ist, und die im Querschnitt als ein regelmäßig zusammenhängendes Netzwerk von Sechsecken sich zeigen. Proximal sollen diese Stäbchen allmählich in die Zellmembran von gewöhnlicher Dicke übergehen. Die letztere Angabe erscheint mir nicht sehr wahrscheinlich, bei der Auffassung, die ich von den Stäbchen habe. Da aber REDIKORZEW keine Schnitte unter 10  $\mu$  Dicke vor sich hatte, und in der histologischen Analyse der untersuchten Objekte nicht sehr weit gelangt ist, glaube ich diesen Gegensatz nicht zu Ungunsten meiner Auffassung auslegen zu müssen. Da ich bei den Wanzen und bei *Cloëm* eine ähnliche Anordnung der recipirenden Elemente finde, wie sie REDIKORZEW hier schildert, so bin ich weit entfernt, diese Beobachtungen irgendwie in Zweifel ziehen zu wollen.

2) Stirnaugen der Wanzen (Taf. XVI, Fig. 13 u. 14). Von Wanzen konnte ich *Syromastes marginatus* L. und *Acanthosoma haemorrhoidale* L. auf ihre Stirnaugen untersuchen. Bei beiden fand ich das Pigment in diesen Augen glänzend zinnberroth (Fig. 13). Über die Form der Linse kann ich keine Angaben machen, da ich nur den Weichkörper der Augen, in oben angegebener Weise von der Cornealinse losgetrennt, geschnitten habe. Am distalsten liegt bei *Syromastes* eine Reihe von Zellen, die man früher als Glaskörper bezeichnete, die ich mit PATTEN corneagene Zellen benennen will; hinter ihnen liegt die Reihe der Sehzellen. Jedoch sind diese

beiden Schichten nicht durch eine scharfe Grenze von einander getrennt; vielmehr erstrecken sich von den corneagenen Zellen (*cz*) proximal kleine Spitzchen zwischen die distalen Enden der Sehzellen hinein, und am Rande konnte ich wiederholt beobachten, dass sich die Enden der letzteren ganz zwischen die corneagenen Zellen einschoben (Fig. 13 rechts). Wir haben es hier also nicht mit zwei von vorn herein gesonderten Schichten zu thun, die etwa durch Faltung einer Epithellamelle entstanden wären, sondern die beiden Lagen sind aus einem ursprünglich einschichtigen Epithel wahrscheinlich derart hervorgegangen, dass die Corneazellen gleichsam zwischen den Sehzellen nach außen herausgepresst wurden, ein Vorgang, wie ihn REDIKORZEW bei der Entwicklung der Stirnauge von *Apis* direkt beobachtete. Bei *Acanthosoma* scheinen die Kerne der corneagenen Zellen weiter proximal zwischen den Sehzellen zu liegen.

Betreffs der lichtrezipirenden Endigungen in den Sehzellen vermag ich nicht viel anzugeben. Auf Schrägschnitten durch die Retina (Fig. 14) sehe ich die distalen Enden der Sehzellen, so weit sie von Pigment frei sind, eng zusammengedrängt, und durch einen auffallend breiten, dunkel gefärbten Saum von einander getrennt. Die Säume bilden auf den Schnitten Polygone, meist Sechsecke; im Innern derselben finde ich einen Inhalt von vielen Pünktchen, während ich an Längsschnitten eine gewisse Längsstreifung wahrnehme. Es ist mir nun die Frage, ob sich die Säume der distalen Zellenenden direkt aus lichtrezipirenden Elementen zusammensetzen, entsprechend dem Mantel von Endplättchen bei *Helophilus*, oder ob die im Innern entlang laufenden Fibrillen die Funktion der Lichtreception haben. Nach den mir vorliegenden Präparaten vermag ich das nicht zu entscheiden.

Jede der Sehzellen kann man aufs deutlichste in eine Nervenfasern sich fortsetzen sehen.

3) Stirnauge von *Cloëon* (Taf. XVI, Fig. 15 u. 16). Diese Augen untersuchte ich bei einem männlichen Thier, und wurde ganz überrascht durch eine sehr eigenartige Bildung, die sich sonst nirgends bei Arthropoden findet, nämlich eine aus Zellen zusammengesetzte Linse. Das Vorhandensein einer solchen bei Ephemeren wurde schon von CARRIÈRE (1886 p. 496) entdeckt. Seine Beschreibung des Auges ist jedoch sehr kurz und, wie mir scheint, nicht frei von Irrthümern; auch ist eine Abbildung von ihm nicht beigegeben. Daher halte ich es nicht für überflüssig, hier näher auf dieses Auge einzu-



gehen. Alle drei Stirn- und Seitenaugen sind nach dem gleichen Plane gebaut; jedoch ist das mittlere bedeutend kleiner als die seitlichen; ich lege daher die letzteren der folgenden Beschreibung zu Grunde.

Die Cuticula ist über dem Auge uhrglasförmig vorgewölbt, zeigt aber gegen die Nachbartheile durchaus keine Verdickung; eben so ist die unter ihr gelegene Hypodermis ganz so beschaffen wie in der Umgebung des Auges, nur vielleicht etwas dünner. Die Zellen sind kubisch; nur da, wo sie der Pigmenthülle des Auges nahe kommen und an einer Stelle auf der Fläche der Cornea sind sie etwas verlängert (Fig. 15 bei *x*). Nirgends fand ich in den Hypodermiszellen in der Nachbarschaft des Auges eine Spur von Pigment.

Unter dem vorgewölbten Abschnitt der Hypodermis liegt ein linsenförmiges Gebilde, das im Medianschnitt einen etwa elliptischen Umriss hat, wobei die kurze Achse der Ellipse in die Augenachse fällt. Ob diese Linie wirklich die Regelmäßigkeit eines Rotationskörpers besitzt, oder ob sie etwas unregelmäßig ist — was bei der Asymmetrie der seitlichen Stirn- und Seitenaugen sehr wohl möglich ist — vermag ich nach den mir vorliegenden Schnitten nicht zu entscheiden. Die Linse setzt sich ähnlich derjenigen des Pecten- und Stachelauges, mit der sie auch CARRIÈRE vergleicht, aus sehr zahlreichen, dicht an einander schließenden Zellen zusammen; diese liegen in mehreren Lagen über einander; eine Regelmäßigkeit in der Anordnung konnte ich nicht herausfinden. Jede Zelle hat ein sehr helles, wenig färbbares Plasma, einen mit Eisen-Hämatoxylin tief dunkel färbbaren, fast kugeligen Kern und eine deutliche Zellmembran. Eine besondere Hülle um die Linse konnte ich nicht erkennen.

An einem Punkt ihrer distalen Oberfläche hängt die Linse mit der darüber liegenden Hypodermis zusammen (Fig. 16), die Hypodermiszellen verlängern sich, und ihre basalen Enden legen sich der Linsenoberfläche auf, wobei sie seitlich aus einander weichen. Die Cuticula zeigt hier auf einem ganz kleinen Bezirke eine leichte Einstülpung, die vielleicht Kunstprodukt sein kann; für die auffallende Verlängerung der Hypodermiszellen ist eine solche Annahme ausgeschlossen. Diese Verbindung von Linse und Hypodermis legt den Gedanken nahe, dass letztere der Mutterboden für die Linse ist, dass diese sich also aus Hypodermiszellen entwickelt hat; eine Bestätigung dieser Ansicht kann jedoch erst die Entwicklungsgeschichte dieses Auges geben, die ich noch nicht untersuchen konnte.

Proximal liegt der Linse die gewölbte Retina dicht an. Es ist nicht ausgeschlossen, dass sich eine Schicht ganz flacher Zellen

zwischen beide einschiebt, wie ich das in Fig. 15 angedeutet habe; doch kann ich das nicht mit genügender Sicherheit angeben. Die Retina besteht aus zwei über einander liegenden Zellschichten, deren äußere ich als Glaskörperlage, die innere als Sehzellenlage bezeichne. Die Glaskörperlage setzt sich aus säulenförmigen Zellen mit ziemlich weit distal gelegenen Kernen zusammen, über deren Anordnung ein Blick auf die Fig. 15 die beste Auskunft giebt. Ihr Plasma ist etwas granulirt und nimmt reichlich Farbe an; der Kern enthält ein deutliches Kernkörperchen und wenig Chromatin. Gegen die Sehzellenlage zeigen die Zellen keine scharfe Abgrenzung, die Abwesenheit einer trennenden Membran ist sicher. Man sieht aber auch nirgends, dass sie sich mit ihren Enden zwischen die distalen Enden der Sehzellen erstrecken, wie das bei den Glaskörperzellen von *Syromastes* nachweisbar ist; ja an einzelnen Stellen der Präparate ist ein kleiner Lückenraum zwischen beiden Lagen entstanden, der ihre Trennung sicher macht.

Die Sehzellen sind schlanke Gebilde mit proximal gelegendem Kern; ihre proximalen Enden setzen sich in eine Nervenfaser fort, die in den Sehnerven eingeht. Die distalen Enden der Zellen schließen eng zusammen, so dass sie sich hexagonal an einander abplatten; ihre Oberfläche ist, wo sie zusammenstoßen, mit einem dunkel färbaren Saum versehen, so dass auf Schnitten senkrecht zur Augenachse das Bild einer in Sechsecke getheilten Fläche sich bieten würde, deren Grenzlinien den Säumen entsprechen — auf Schrägschnitten, die ich beobachten konnte, sind die Sechsecke nach einer Richtung hin verzerrt. Diese Säume, die in ihrer Anordnung denen bei *Syromastes* gleichen, betrachte ich als die recipirenden Endorgane. Über ihren feineren Bau vermochte ich an den  $5\ \mu$  dicken Schnitten nichts Näheres zu ermitteln. Der Zellkörper zeigt distal von ihnen einen deutlich fibrillären Bau.

Hinter den Säumen verschmälern sich die Zellkörper der Sehzellen, und erst an der Stelle, wo der Kern liegt, schwellen sie wieder an und schließen zusammen. Dadurch entstehen zwischen den Zellen Zwischenräume, die mit einander communiciren. Sie sind erfüllt mit einer Masse, die im auffallenden Licht hell glänzt, im durchfallenden Licht körnig grüngrau aussieht, und bei Behandlung der Schnitte mit Eisenalaun ausgezogen wird (in Fig. 15 gelb angegeben). Diese Masse bildet also ein Tapetum; sie ist an Zellen gebunden, deren kleine, runde, dunkelgefärbte Kerne in den Zwischenräumen zwischen den Sehzellen sich finden. Ich halte sie für eingedrungene Binde-

gewebszellen. Ähnliche Tapetumbildungen werden wir bei *Machilis* und bei den Libellen kennen lernen.

In der ganzen Retina finde ich, entgegen der Angabe von CARRIÈRE, keine Spur von Pigment. Dagegen ist das Auge von einer dichten Hülle aus braunen Pigmentkörnchen umgeben, die sich der Retina eng anlegt und bis an die Linse herareicht (Fig. 15). Proximal wird dieser Pigmentbecher von den Nervenfasern der Sehzellen, dem Sehnerven, in einzelnen Büscheln durchsetzt. An die distalen Becherränder legen sich die verlängerten Enden der gerade über ihnen liegenden Hypodermiszellen von außen an. Die Pigmenthülle ist, wie ich aus einzelnen Lücken im Pigment glaube folgern zu können, ein einschichtiges Epithel; nur da, wo der Sehnerv austritt, ist die epitheliale Anordnung gestört; die Form der Zellkomplexe wird hier durch die Lage und Richtung der Nervenfasern beeinflusst.

Im Sehnerven finden sich außerhalb der Pigmenthülle eine Anzahl verhältnismäßig kleiner Kerne, deren zugehörige Zellkörper nicht deutlich abzugrenzen sind; ich halte sie für Bindegewebskerne; für Kerne von Ganglienzellen sind sie zu klein. Der Sehnerv ist außen überzogen von einer Scheide, die mit der Bindegewebslage zusammenhängt, welche unter der dem Auge benachbarten Hypodermis sich ausbreitet. Ich weiß nicht, ob ich dieses Lageverhältnis derart ausdeuten darf, dass Alles, was nach außen von dieser Bindegewebschicht (Cutis) liegt, von der Hypodermis abstammt; dann wären die Zellen der Pigmenthülle hypodermalen Ursprungs.

Mit der Sonderbarkeit einer cellularen Linse hängt eine andere Eigenthümlichkeit dieses Auges eng zusammen: die Zellen des Glaskörpers sind nicht zugleich corneagene Zellen. Dabei setze ich freilich voraus, dass der Glaskörper hier demjenigen in anderen Stirn- und Stirn- (Helophilus ausgenommen) homolog sei, d. h. aus einem einheitlichen Retinaepithel durch Verschiebung der indifferenten Zellen und Sehzellen gegen einander entstanden sei — das bedarf allerdings noch des Beweises durch Untersuchung der Entwicklung, den ich später zu erbringen hoffe. Es hat etwas sehr Einleuchtendes anzunehmen, dass eine Sonderung von Sinneszellen und indifferenten Zellen mit der Nothwendigkeit zusammenhängt, über der Retina eine Cuticula abzuscheiden, und dass die gleiche Arbeitstheilung weiterhin auch die Verschiebung der beiderlei Zellen zu zwei Lagen im Gefolge hat; denn in Stirn- und Stirn- (Helophilus) oder den Phryganeen, finden wir

keine indifferenten Zellen in der Retina. Hier aber haben die indifferenten Zellen nichts mit der Abscheidung einer Cuticula zu thun; haben sie keine besondere Funktion? Vielleicht sind sie zwischen Linse und Schzellen hineingedrängt, um die letzteren in den gehörigen Abstand von der Linse zu bringen, damit ihre recipirenden Enden in eine Ebene zu liegen kommen, wo das von der Linse entworfene scharfe Bild liegt; es wären die Augen damit wahrscheinlich für das Sehen naher Objekte geeignet geworden.

4) Auge von *Ceratopsyllus* (Taf. XVII, Fig. 17 u. 18). Die Betrachtung dieses Auges schalte ich hier ein, obgleich es seiner Lage nach nicht hierher gehört. Es ist vielleicht denkbar, dass es den Stirn- und Seitenaugen wirklich homolog ist — das dürfte aber schwer zu beweisen sein. Ich bespreche es hier, weil ich glaube, dass seine lichtrecipirenden Elemente sich am besten verstehen lassen in Anlehnung an die »Stäbchen« des *Helophilus*-Auges.

In der Schilderung der Harttheile des Auges, nämlich der Cornealinse und der Chitinkapsel, kann ich mich ganz den Angaben GRENACHER's (1879) anschließen. Jedoch weicht meine Deutung der Weichtheile von der seinigen ganz ab. Es ist das leicht zu erklären, wenn man die Schwierigkeit bedenkt, durch Rasirmesserschnitte von diesem winzigen Objekt einigermaßen genügende Präparate zu erhalten. GRENACHER unterscheidet zwei Schichten: einen ausgeprägt radiär-gestreiften Glaskörper von ansehnlicher Dicke, und eine verhältnismäßig dünne Retina, die jenen in Gestalt einer Kugelschale umfasst. Nach meinen Ermittlungen jedoch ist der Glaskörper GRENACHER's nichts Anderes als die Stäbchenschicht der Retina (Fig. 17); zu jeder Retinazelle gehört eine der radiären Abtheilungen der distaleren Schicht; dass die beiden Schichten in der Färbung sich scharf von einander abheben, ist nichts Ungewöhnliches. Nur die Kernreihe, welche GRENACHER an einem Präparat in den proximalen Theilen seiner Glaskörperschicht erkannte, vermag ich nicht aufzufinden an meinen mit Hämatoxylin und Eisen-Hämatoxylin gefärbten Schnitten.

Dagegen fehlt ein Glaskörper, oder wie wir es hier nennen, corneogene Zellen dem Auge durchaus nicht. Zwischen den distalen Enden der Stäbchen finde ich Zellen (Fig. 17 *cr*), allerdings nicht in großer Anzahl, mit deutlichem, in der Nähe der Linse gelegenen Kern; sie breiten sich unter der Linse aus, proximad dagegen spitzen sie sich zu. Einmal sah ich auch den Kern einer solchen Zelle in halber Höhe der Stäbchen liegen.

Diejenigen Zellen, welche in der Reihe der Retinazellen am meisten gegen die Linse zu liegen, tragen keine Stäbchen und haben keinen Nervenfortsatz. An sie schließt sich weiter eine Reihe von Zellen an, welche entsprechend der cuticularen Kapsel des Auges umbiegt, und wahrscheinlich aus den Matrixzellen der letzteren besteht; ich sah diese Zellen auf der einen Seite des Auges der Kapsel anliegen (Fig. 17 links), auf der anderen dagegen unter der Retina hinziehen. Ich glaube, dass die Retina, durch die Konservirung etwas geschrumpft, sich von der Kapsel abgehoben hat, deren Binnenraum sie im Leben wohl garz erfüllt; dabei blieben die Matrixzellen der Kapsel einmal in ihrer ursprünglichen Lage, das andere Mal folgten sie der Retina.

Den feineren Bau der recipirenden Elemente habe ich an Schnitten von  $3\mu$  Dicke, die mit Eisen-Hämatoxylin gefärbt waren, zu ermitteln gesucht. Dabei konnte ich leider nur Längsschnitte erhalten, die Querschnitte durch die Stäbchen missglückten. Ich fand in den Stäbchen eine dunkler färbbare Achse, und die zu Seiten der letzteren gelegenen Theile erschienen quergestreift senkrecht zur Achse (Fig. 18). Ich halte dafür, dass dies Stiftchen, d. h. besonders beschaffene Endverdickungen von Neurofibrillen sind, und dass sich die Achse aus den von ihnen zum Zellkörper verlaufenden Fibrillen zusammensetzt. Wenn ich annehme, dass ein solcher Stiftchensaum jedes Mal die Achse allseitig umgiebt — hier fehlen die Querschnitte, dies sicher zu stellen — so lassen sich diese Stäbchen mit denen von *Helophitus* vergleichen; andererseits aber erinnern sie sehr an die Stiftchensäume der basalen Sehzellen von *Lithobius*, von denen in Fig. 6 b Querschnitte gegeben sind; die Reduktion der protoplasmatischen Achse auf einen dünnen Strang begünstigt eine solche Vergleichung sehr. Jedenfalls erscheint es mir wahrscheinlich, dass auch hier ein Stiftchensaum in einer besonderen Ausbildung vorliegt.

In Betreff des Pigmentmangels in diesem Auge stimme ich GRENACHER'S Ausführungen völlig zu.

5) Stirnauge von *Orchesella rufescens* Tullb. (Taf. XVII, Fig. 19—21). Ganz eigenartig gebaute Stirnauge habe ich bei dem von mir untersuchten Poduren, *Orchesella rufescens* Tullb., gefunden. Auf der Stirn dieses Thieres, genau zwischen dem Ursprung der Fühler, befindet sich regelmäßig ein kleiner unregelmäßig begrenzter Pigmentfleck; an hell gefärbten Individuen, speciell der var. *pallida*, ist dieser Fleck sehr deutlich (Fig. 19). Auch bei anderen Poduren

kommt er vor: so zeichnet ihn WILLEM (1900) bei *Sminthurus aquaticus* Bourl. und bei *Podura aquatica* L.; für letztere Form giebt er an, dass vom Gehirn ein medianer Nerv ausgeht zu einem kleinen Ganglion, das unter diesem Pigmentfleck liegt. Dass WILLEM an eine Deutung dieses Pigmentflecks bezw. des zugehörigen »Ganglions« als Stirnauge gedacht hat, kann man aus den Abkürzungen in den Figuren schließen, wo er den Fleck mit *o'*, die Seitenaugen mit *o* bezeichnet. Im Text jedoch finde ich nirgends eine eingehendere Äußerung über dieses Gebilde oder den Versuch einer Deutung desselben.

Der Pigmentfleck selbst besteht aus einer Anzahl von Zellen, welche distal bis dicht unter die Cuticula reichen und als Hypodermiszellen gedeutet werden müssen (Fig. 20); sie erstrecken sich aber viel weiter in das unterliegende Bindegewebe als die übrigen Hypodermiszellen. Diese Zellen sind ganz mit schwarzen Pigmentkörnern erfüllt, die besonders in den Randtheilen dicht angehäuft sind, während die Mitte des Zellkörpers, wo der Kern liegt, lichter erscheint. Wenn die Hypodermis des Thieres ganz pigmentirt ist, so liegt das Pigment nur in den alleräußersten Theilen der Zellen; die Zellen des Pigmentflecks sind daher auch dann durch ihre Ausdehnung ohne Weiteres zu erkennen.

Rostrad von diesen Pigmentzellen finde ich eine Anzahl großer Zellen, die wohl dem »Ganglion« WILLEMS entsprechen (Fig. 20 *sz*). Zwei davon liegen so, dass sie dorsal vom Pigment ganz bedeckt werden und dass auch caudal ein Pigmentvorhang über sie herabzieht; Flächenschnitte (Fig. 21) zeigen, dass sie auch seitlich von Pigment umgeben sind; zwei andere (von denen auf dem in Fig. 21 abgebildeten Schnitt nur die eine getroffen ist) liegen weiter rostrad, so dass die eine nur zum Theil dorsal von Pigment etwas bedeckt ist, während die andere ganz frei ist; auch seitlich sind sie nicht von Pigmentzellen flankirt.

Die beiden caudaleren und die beiden rostraleren Zellen sind in der Gestalt verschieden: jene sind langgestreckt, schlank und legen sich dicht an einander, so dass ihre Berührungsflächen sich abplatten; diese dagegen haben einen rundlichen Zellkörper und erscheinen schon deshalb weniger an einander gepresst. Jede der Zellen enthält einen großen Kern und ihr Zellkörper setzt sich in eine Nervenfasern fort, die ich zwar nicht weiter verfolgen konnte, die aber nach WILLEMS Beobachtung an *Podura* wahrscheinlich auch hier zum Gehirn zieht. Jede der Zellen zeigt einen dunkler gefärbten Saum: bei den beiden caudalen Zellen befindet sich derselbe an der Berührungsfläche

der Zellen, deren ganze Breite er einnimmt, bei den rostraleren liegt er auf der dorsad und rostrad gekehrten Zelloberfläche. Die feinere Beschaffenheit dieses Saumes konnte ich besonders an ersteren, und zwar auf einem Querschnittsbilde (Fig. 21) deutlich erkennen. Er ist nicht homogen, sondern erscheint leicht quergestreift, und an seinen Innenrand schließt sich eine helle Schaltzone, welche von zahlreichen feinsten Fibrillen quer durchsetzt ist — kurz er hat Kennzeichen, wie wir sie bei einem Stiftchensaum zu finden gewohnt sind. Allerdings war es mir nicht möglich, die Fibrillen im Zellplasma weiter zu verfolgen.

Die Thatsache, dass die Zellen in eine Nervenfasern auslaufen, beweist uns ihre nervöse Natur; die Lage zum Pigment und jene an einen Stiftchensaum erinnernden Bildungen machen es höchst wahrscheinlich, dass sie Zellen des optischen Sinnes sind, also Sehzellen — die Lage lässt es dann wohl gerechtfertigt erscheinen, hier von einem Stirnauge zu reden.

Die beiden rostralen Sehzellen gleichen ihrer ganzen Gestalt nach außerordentlich den Sehzellen von *Planaria*; die beiden anderen dagegen erinnern sehr an die Sehzellen bei den Arthropoden, besonders an jene Sehzellen in den StirnAugen bei Insekten, etwa Wespen oder Bienen, welche zu zweien gepaart stehen und an der Berührungsfläche jede ein »Stäbchen«, wie REDIKORZEW es nennt, oder, wie wir später sehen werden, einen Stiftchensaum tragen. Wir haben eine typische Rhabdombildung vor uns, ein Rhabdom, das aus zwei Rhabdomeren zusammengesetzt ist. Es ist von großem Interesse, dass eine Rhabdombildung im gleichen Verbande vorkommt mit jenen zwei Zellen, die so sehr an die Sehzellen bei Plathelminthen erinnern. Es zeigt dieser Umstand, dass wir es hier nicht mit grundsätzlichen Bildungsunterschieden, sondern lediglich mit sekundären Verschiedenheiten in der Anordnung der Stiftchensäume zu thun haben.

Im Gegensatz zu anderen StirnAugen sind jedoch die Sehzellen hier nicht Zellen der Hypodermis, die im Epithelverband geblieben sind. Es ist zwar möglich und mir sogar wahrscheinlich, dass sie aus der Hypodermis stammen und erst sekundär in die Tiefe verlagert sind — eine solche Verlagerung findet ja auch in anderen StirnAugen mit den Sehzellen gegenüber den corneagenen Zellen statt, wie REDIKORZEW bei *Apis* direkt beobachtet hat, und wie ich aus der gegenseitigen Lage dieser Zellen bei verschiedenen Formen glaube schließen zu müssen. Im vorliegenden Falle ist ein solcher Nachweis nicht vorhanden. Ein gewisser Anhalt dafür ist allerdings darin

gegeben, dass die zwischen die hypodermalen Pigmentzellen eingekleiteten caudalen Sehzellen sowohl die schlanke Gestalt von Cylinder-epithelzellen, als auch eine entsprechende Zusammenordnung bewahrt haben. Wenn sie, dann müssen auch die anderen beiden Sehzellen aus der Hypodermis stammen; man kann dann bei letzteren wohl die Loslösung von den anderen Hypodermiszellen als Grund für ihre Gestaltveränderung anführen.

Zu den einfallenden Lichtstrahlen zeigen die einzelnen Sehzellen ein recht verschiedenes Verhalten. Die rostralste der Zellen ist dem Licht von fast allen Seiten zugänglich; nur ein kleiner Theil der von der Caudalseite einfallenden Strahlen wird vom Pigmentfleck abgeblendet werden. Weniger exponirt ist schon die zweite der Zellen. Die beiden caudalen, gepaarten Zellen dagegen liegen so von Pigment umgeben, dass nur Lichtstrahlen zu ihnen gelangen können, die von vorn und etwas von unten kommen; nach oben, seitlich und hinten sind diese Zellen, oder ist wenigstens ihr Rhabdom gegen Licht geschützt. Wir haben also in diesem Stirnauge ein vollkommenes Richtungsauge, durch welches ein verschieden starker Reiz aufgenommen wird, je nach der Richtung, aus der die Lichtstrahlen kommen, indem entweder nur eine, oder zwei, oder alle vier Sehzellen von denselben getroffen werden. Eine Bildwahrnehmung vermittels dieses Auges ist als ausgeschlossen zu betrachten.

Wie weit derartige Stirnagen bei den Podaren verbreitet sind, vermag ich nicht zu sagen. Ich selbst habe ein solches nur noch bei *Orchesella cincta* L. nachgewiesen. Bei *Heteromurus nitidus* Templ., welcher auch der Seitenaugen entbehrt, vermisste ich das Stirnauge; eben so konnte ich bei *Entomobrya* sp. keines finden. Dagegen sind wir nach WILLEM's Angaben wohl berechtigt, bei *Podura aquatica* ein Stirnauge (WILLEM's Ganglion) anzunehmen; ob an dem Pigmentfleck bei *Sminthurus aquaticus* ebenfalls Sehzellen liegen, bedarf noch der Untersuchung. Nähere Nachforschung wird solche Bildungen wahrscheinlich in ziemlicher Verbreitung finden lassen.

6) Stirnagen von *Machilis* (Taf. XVII, Fig. 22—25). Die von OUDEMANS (1887) entdeckten Stirnagen von *Machilis* untersuchte ich an zwei größeren, nicht näher bestimmten Arten dieser Gattung, deren eine hier bei Tübingen gesammelt wurde, während die andere von Rovigno (Istrien) stammt. Was die Form und die Lage dieser Augen am Kopf angeht, so stimmen meine Beobachtungen ganz mit denen des Entdeckers überein: »zwei davon sind asymmetrisch bis-



kuitförmig; von ihnen liegt eins unter jedem zusammengesetzten Auge . . . . Das dritte . . . hat eine ovale Form und liegt an der unteren Spitze des Vorderkopfes, genau in der Medianlinie« (Fig. 22). Auch darin stimme ich OUDEMANS bei, dass die Cuticula über den paarigen Stirn- und Augen nur sehr wenig dicker ist als in der Umgebung, über dem unpaarigen etwa die doppelte Dicke hat. Dagegen kann ich nicht zugeben, dass diese Augen »zweischichtig« und »ohne Retinulabildung« seien.

Ein Schnitt senkrecht zur Oberfläche des Auges (Fig. 23) lässt große schlanke Zellen erkennen, deren Kern meist in der Nähe der Cuticula liegt. Die Zellen sind in bestimmter Weise gruppiert: ein Querschnitt durch dieselben — also parallel der Cuticula — zeigt, dass sie zu vierten beisammen stehen und sich mit ihren Wandungen eng berühren (Fig. 25). Die Grenzen dieser vier Zellen gegen einander treten als verhältnismäßig breite, dunkel färbbare Streifen hervor, welche von der Zelle durch einen schmalen, etwas heller gerärbten Streifen getrennt werden. Auch an Schnitten senkrecht zur Cuticula kann man solche Aneinanderlagerung von Zellen leicht erkennen; aber auf solchen Schnitten sieht man natürlich nur zwei der zu einer Gruppe gehörigen Zellen (Fig. 23 u. 24); sie sind durch einen dunklen Streifen der Länge nach getrennt. An einzelnen Präparaten sehe ich an solchen Schnitten in jeder Zelle eine große Anzahl feinsten Fibrillen senkrecht zu dem dunklen Saum an diesen ansetzen, und dann proximad umbiegen (Fig. 24).

Diese Zellen sind die Sehzellen der Augen. Die geschilderten dunklen Streifen halte ich für Stiftchensäume; zwar vermag ich an ihnen weder eine Trennung der zu den einzelnen Zellen gehörigen Portionen noch eine Zusammensetzung aus Stiftchen zu erkennen: es sind die Stiftchen und die benachbarten Säume unter einander verschmolzen. Im Hinblick aber auf die Verhältnisse, die wir theils schon kennen lernten, theils bei anderen Formen treffen werden, können wir kaum zweifeln, dass die an den dunkeln Saum ansetzenden Fibrillen Neurofibrillen sind, der Saum daher wohl ein Stiftchensaum. Durch die Verschmelzung der Säume entstehen also hier viertheilige Rhabdome von X-förmigem Querschnitte (Fig. 25), wie sie REDIKORZEW ähnlich aus dem Stirnauge von *Calopteryx* abgebildet hat und wir sie weiterhin noch öfter treffen werden. Es sind also die Sehzellen »retinulabildend« im Sinne RAY LANKESTERS; ich finde diesen Gebrauch des Wortes Retinula für einen Theil einer zusammenhängenden Retina nicht angebracht, da ja das Wort von GRENACHER besonders gebildet

ist, um für das Komplexauge die getrennten, zu den Ommen gehörigen Theile einer fälschlich für kontinuierlich gehaltenen Retina prägnant zu bezeichnen; ich werde also sagen, die Sehzellen sind um einzelne Achsen gruppiert, oder einfach gruppiert; ein solches Auge mit Sehzellgruppen in der Retina nenne ich ein polyaxonisches. Im Gegensatz dazu ist die Retinula eines Omma im Komplexauge monaxonisch: ein Auge, in welchem keine bestimmte Orientirung der recipirenden Elemente um bestimmte Achsen vorliegt, wie das Stirnauge von *Helophilus* oder das Auge von *Ceratopsyllus*, ist anaxonisch.

Außer diesen so gruppierten Zellen finden wir in den StirnAugen noch andere, welche dicht unter der Cuticula liegen und derselben mit breiter Fläche ansitzen. Sie haben meist einen etwas kleineren, aber ähnlich beschaffenen Kern wie die Sehzellen (Fig. 23 *ck*, 24 *cz*). Mit ihrem Zellkörper ragen sie zwischen die Gruppen der ersteren mehr oder weniger weit hinein, so dass sie keineswegs eine besondere, durch eine scharfe innere Grenze abgetrennte Lage bilden, wie OUDEMANS es zeichnet: das Auge ist also als einschichtig anzusehen. Diese Zellen bilden offenbar die Matrix der Cuticula und wären als Corneazellen zu bezeichnen. Nicht selten wollte mir es scheinen, als ob hier und da auch die Sehzellen bis an die Cuticula heranreichen und sich mit ihr verbinden; die Arbeitstheilung zwischen Sehzellen und Corneazellen wäre dann nur unvollkommen.

Etwa in der Mitte zwischen der Cuticula und der Basis des Epithels ist das Auge durchsetzt von einem Zug dicht liegender, faseriger Gebilde, die einen bei durchfallendem Licht graugrünlichen körnigen Farbstoff enthalten, der bei auffallendem Licht hell leuchtet: es ist ein Tapetum. Einzelne längliche Kerne sind in den Fasern zu erkennen, aber ihre Zahl entspricht bei Weitem nicht derjenigen der Fasern. Das Grundgewebe des Tapetums ist nach meiner Ansicht bindegewebiger Natur; ein Hervorgehen desselben aus Hypodermiszellen ist hier ganz unwahrscheinlich, während bei *Cloëon* eine solche Möglichkeit nicht ganz außer Betracht war. Durch das Tapetum wird es bewirkt, dass die StirnAugen am Totalpräparat nicht so dunkel erscheinen wie die KomplexAugen. Das kommt auch in OUDEMANS' Zeichnung zum Ausdruck, in seinem Text aber finde ich keinen Hinweis darauf. Die Anwesenheit des Tapetums ist OUDEMANS ganz entgangen, wahrscheinlich weil er die Schnitte depigmentirte, wobei durch die Säurewirkung der Farbstoff des Tapetums aufgelöst wird; die gewebliche Grundlage desselben hat er übersehen.

Die Sehzellen verschmälern sich da, wo sie das Tapetum durchsetzen, ganz beträchtlich, um sich proximal von ihm wieder zu verbreitern (Fig. 23); dort sind sie dann angefüllt mit einem körnigen Pigment, das eben so wie in den Komplexaugen von *Machilis* auf meinen Schnitten dunkel rothbraun erscheint. Besondere Pigmentzellen sind nicht vorhanden. Distal von dem Tapetum fehlt jede Spur von Pigment. An der Basalmembran, die das epitheliale Auge von den darunter liegenden Geweben trennt, verdünnen sich die Sehzellen zu Nervenfasern; diese ziehen in medialer Richtung an der Membran hin, um sie dann zu durchbohren und als Sehnerv zum Gehirn zu verlaufen.

Seitlich gehen die Stirnagen in die umgebende Hypodermis über, deren Zellen in ihrer Nähe mit braunem Pigment angefüllt sind; auch die Basalmembran des Auges ist eine unmittelbare Fortsetzung derjenigen der Hypodermis. Die Herkunft dieses Auges von der Hypodermis springt dadurch noch mehr in die Augen, dass die Cuticula über demselben keine besondere Verdickung zeigt. Ähnliche Verhältnisse scheinen nach CARRIÈRE'S (1886) Angaben bei den Larven der Acridier vorzuliegen; er fand bei diesen an der Stelle, wo beim erwachsenen Thiere die Ocellen liegen, Organe ähnlich »den Knospenorganen der Wirbelthiere«, die von einer farblosen, dünnen Chitinlamelle überdeckt sind. Dass die Jugendstadien typisch ausgebildeter Stirnagen und die bleibenden Stirnagen eines so primitiv organisirten Insekts wie *Machilis* einander ähnlich sind, zeigt uns, dass wir hier einen sehr ursprünglichen Aufbau dieser Organe vor uns haben. Aber schon hier treffen wir Rhabdombildungen an, die wir z. B. in den Stirnagen von *Helophilus* vermissten. Trotzdem glaube ich, dass die Beschaffenheit der recipirenden Endorgane bei *Helophilus* primitiver ist als bei *Machilis*: denn endständige Stiftchensäume wie dort treffen wir auch bei den Myriapoden, und finden sie eben so bei vielen anderen Wirbellosen. Dagegen ist die Verlagerung der Stiftchensäume auf die Seitenwandungen der Zellen durchaus charakteristisch für die Sehzellen der Arthropoden, mit Ausnahme der meisten Myriapoden. Der völligen Klarstellung bieten sich hier große Schwierigkeiten; man kann vielleicht für die Stirnagen von *Helophilus* in dieser Beziehung einen Rückschlag auf ursprünglichere Verhältnisse annehmen.

Bei dem Mangel einer Cornealinse und dem Fehlen einer optischen Isolirung der Sehzellgruppen durch Pigment ist ein Bildsehen für diese Augen höchst unwahrscheinlich.

Oder sollte es denkbar sein, dass das Tapetum die in der Achse der betreffenden Sehzellgruppe einfallenden Strahlen wieder in der Einfallsrichtung zurückwirft, die schräg einfallenden Strahlen dagegen nach anderer Richtung; erstere Strahlen würden dann die gleiche Sehzellengruppe zweimal passieren, und so eine stärkere Wirkung in den betreffenden Zellen hervorbringen, und damit wäre eine gewisse optische Isolirung geschaffen? Dann müssten allerdings alle Rhabdome zum Tapetum senkrecht stehen. Die Abweichungen davon in Fig. 23 kann man vielleicht auf Rechnung der Konservirung und Schnittrichtung setzen.

7) Stirnagen von *Agrion* und *Aeschna* (Taf. XVII, Fig. 26 bis 32). Diese Augen untersuchte ich bei *Agrion* sp. genauer und konnte zum Vergleich eine Anzahl Präparate der Stirnagen von *Aeschna juncea* Charp. heranziehen, welche in den Hauptpunkten eine völlige Übereinstimmung mit jenen zeigten. Dagegen weisen meine Befunde mancherlei Abweichungen auf gegenüber den Ergebnissen, die REDIKORZEW (1900) bei *Calopteryx* erhielt.

Die seitlichen Stirnagen, auf welche sich meine Abbildung Fig. 26 bezieht, liegen hier so, dass ihre Längsachse mit der Cuticula der Stirn nur einen geringen Winkel bildet, ihr also nahezu parallel läuft. Die Oberfläche der Cornealinse des Auges ist daher gegen die übrige Stirn sehr stark abgebogen. Mediad von ihr ist die Cuticula mit Ausnahme der innersten Lage braun gefärbt und auf ihrer Oberfläche mit dichtstehenden kleinen rundlichen Erhebungen besetzt; die darunter liegende Hypodermis besteht aus flachen, mit Pigmentkörnchen erfüllten Zellen. Dagegen setzt sich die Linse seitlich in eine glatte unpigmentirte Cuticula fort, und der Lichtschutz des Auges wird hier, abgesehen von der das Auge direkt umgebenden Pigmentlage durch die Hypodermis besorgt, deren Zellen hier viel höher sind und in ihren äußeren Theilen reichliches Pigment enthalten.

Die Gestalt der Linse in den seitlichen Augen ist asymmetrisch, wie auch REDIKORZEW für *Calopteryx* feststellt; man könnte sie am ehesten mit einem von der gewölbten Oberfläche aus einspringenden cylindrischen Zapfen vergleichen, dessen Innenfläche schräg gegen die Cylinderachse abgeschnitten ist. Nur diese Innenfläche wird von der Retina begrenzt; die Seitenflächen des Zapfens sind von einer Hypodermis überzogen, deren hohe Zellen von Pigmentkörnchen dicht erfüllt sind. Nur eine kleine Stelle der Hypodermis am seitlichen Rande der Linse, wo diese in die benachbarte Cuticula übergeht, fand ich pigmentfrei (Fig. 26 \*); über dieser Stelle weist die Innenfläche der Cuticula eine Vorwölbung auf; die Hypodermis zeigt hier sonst keine Besonderheiten. Auf der caudalen Seite der

Linse hebt sich die Hypodermis nicht unbeträchtlich von ihr ab, so dass ein Zwischenraum zwischen beiden entsteht, der mit einer weicheren, homogenen, dunkler färbbaren Masse erfüllt ist, die man wohl als Sekret der Hypodermiszellen ansehen muss (Fig. 27 s). Der Körper der Linse hat eine deutliche Schichtung.

Die Retina der Stirnagen erscheint nicht als direkte Fortsetzung der benachbarten Hypodermis, sondern ist gegen diese deutlich abgegrenzt. Das morphologische Verhältnis, in dem beide zu einander stehen, kann ich an meinen Präparaten vom fertigen Thier nicht ergründen; vielleicht dass Larvenaugen darüber besseren Aufschluss geben. Die Retina ist rings umgeben von einer epithelartig angeordneten Zellmasse, welche die Fortsetzung der Hypodermis zu bilden scheint. Diese Zellen sind ganz angefüllt mit Pigment, während die Retina selbst völlig unpigmentirt ist. An der proximalen Seite des Auges setzt sich diese pigmentirte Zellschicht einerseits direkt auf den Sehnerven fort und begleitet ihn eine Strecke weit, andererseits schiebt sich zwischen die von den Sehzellen ausgehenden Nervenfasern eine Reihe von pigmentirten Zellen ein, eine hintere Pigmentwand der Retina bildend. Das gleiche Verhältnis fand REDIKORZEW bei *Calopteryx splendens*, während er bei *C. virgo* in den Sehzellen selbst Pigment sah.

Die Anordnung der Sehzellen bei *Agrion* und *Aeschna* ist eine sehr eigenartige dadurch, dass sie auf zwei Niveaus vertheilt sind: wir unterscheiden distale Sehzellen ( $sz^I$ , Fig. 26), welche der Linse anliegen, wie sonst die corneagenen Zellen oder der »Glaskörper«, aber sich durch Ausziehen zu Nervenfasern, durch den Besitz seitlicher Stiftchensäume und durch ihre Gruppierung zweifellos als Sehzellen erweisen, und proximale Sehzellen ( $sz^{II}$ ), die sich von jenen im ganzen Aussehen des Plasmas und der Lage des Kernes unterscheiden, sonst aber nach dem gleichen Princip gebaut sind.

Die distalen Sehzellen erstrecken sich über die ganze Basalfläche der Cornealinse. Sie haben ein stark granulirtes Protoplasma, und ihre chromatinreichen Kerne liegen ganz distal. Diese Zellen stehen in Gruppen von je drei, die sich dicht an einander anlegen; am besten erkennt man diese Anordnung an Querschnitten durch die Zellen (Fig. 28). Jede Gruppe hat die Gestalt eines Kegels, der seine Basis gegen die Linse, seine dünn in eine Faser ausgezogene Spitze proximald kehrt. Da, wo die drei Zellen an einander grenzen, haben sich ihre Berührungsflächen abgeplattet und ihre Ränder zeigen sich dunkel gesäumt, so dass auf Querschnitten die Gestalt eines Y

erscheint, dessen Schenkel nicht ganz bis an den Rand des kreisförmigen Querschnittes der Zellgruppe reichen. Genauere Untersuchung zeigt, dass jeder Schenkel aus zwei Hälften besteht, und dass jede dieser Hälften deutlich quergestreift, wie aus zarten Stiften zusammengesetzt erscheint (Fig. 28); zwischen diesen Rändern und dem granulirten Zellkörper liegt eine schmale helle Zone. Es erklärt sich dies so, dass jede Zelle an ihrer Berührungsfläche mit den anderen einen Stiftenaum trägt, und diese Säume bilden ein Rhabdom von Y-förmigem Querschnitt; die helle Zone zwischen Rhabdom und Zellkörper ist die schon anderwärts gefundene Schaltzone; die Schaltfibrillen konnte ich an dieser Stelle allerdings nicht erkennen, wohl aber bei *Aeschna* an ähnlichen Bildungen (vgl. unten). Das Rhabdom erstreckt sich nicht ganz bis an die Linse, so dass man an etwas schrägen Schnitten Querschnitte durch die Zellgruppen bekommen kann, auf denen nur die drei Kerne, nicht aber das Rhabdom getroffen ist, neben solchen, wo die Kerne noch gestreift sind und das Rhabdom vorhanden ist (Fig. 28). Solche Schnitte, welche Rhabdom und Kerne zugleich zeigen, sind der deutlichste Beweis, dass das Rhabdom hier wirklich von drei Zellen gebildet wird, und nicht ein einheitliches dreikantiges Stäbchen innerhalb des Plasmas einer Zelle vorliegt, ähnlich wie es GRENACHER bei *Vespa* annimmt. Proximal reicht das Rhabdom nicht ganz bis zur Kegelspitze. — Jede Zelle zieht sich in einen faserigen Fortsatz aus, der, vereinigt mit seinen zwei Partnern, zwischen die Enden der proximalen Sehzellen eintritt. Ich kann diese Fortsätze nicht ganz bis zum Sehnerven verfolgen, zweifle aber nicht daran, dass sie wirklich Nervenfasern sind, da ja auch die übrigen Eigenschaften dieser Zellen ihre nervöse Natur sehr wahrscheinlich machen. Dass diese Zellen daneben noch die Ausscheidung der Cuticula besorgen, steht nicht im Widerspruch zu einem Funktionieren als Sinneszellen; ich erinnere nur an die Zellen, welche die segmentalen »Augen« des Palolowurms (*Eunice viridis* Gr.) zusammensetzen und denen, bei dem völligen Fehlen indifferenten Epithelzellen zwischen ihnen, sicher die Abscheidung der sie nach außen deckenden Cuticula obliegt (vgl. HESSE 1899).

Bei den proximalen Sehzellen ist der Zellkörper weit mehr in die Länge gezogen als bei den distalen. Man kann an jeder dieser Zellen zwei Abschnitte unterscheiden, deren distaler die recipierenden Elemente trägt, während der proximale in seinem basalen Ende den Kern enthält. Die Grenze zwischen den beiden Abschnitten liegt in dem Niveau, das vom Tapetum eingenommen wird. Ihre

Kerne sind größer als bei den distalen Zellen und enthalten stets ein deutliches Kernkörperchen, ihr Plasma ist weniger granuliert.

Auch die proximalen Sehzellen stehen in Gruppen zu dreien; doch ist diese Gruppierung hauptsächlich in ihren distalen Abschnitten erkennbar: diese sind dicht zu dreien zusammengepresst, wie bei den distalen Sehzellen die ganzen Zellen; dagegen sind die proximalen Abschnitte unabhängiger von einander, nicht selten sogar durch zwischenliegende interstitielle Zellen getrennt. Die distalen Abschnitte tragen an den einander zugekehrten Seiten die recipirenden Elemente, welche auch hier ein Rhabdom von Y-förmigem Querschnitt bilden (Fig. 29). Bei *Agrion* war der feinere Bau dieses Rhabdoms weniger deutlich, dagegen konnte ich an den proximalen Zellen von *Aeschna* es auf dünnen Schnitten genauer untersuchen. Einen Querschnitt zeigt Fig. 30: wir sehen zwar nicht, wie bei den distalen Zellen von *Agrion* die einzelnen Rhabdomeren von einander getrennt, auch ihre Querstreifung ist nicht deutlich; dagegen erscheinen mit hervorragender Deutlichkeit die vom Saum ausgehenden Fibrillen in der hier sehr breiten Schaltzone. An Längsschnitten durch die Rhabdomgruppe (Fig. 31) kann man deutlich verfolgen, wie diese Fasern sich dem proximalen Ende der Zelle zuwenden; in der Figur sind auf der rechten Seite die Granulationen des Zellplasmas fortgelassen, um die Fibrillen deutlicher zu zeigen. Der proximale Abschnitt der Zellen erscheint hier auffallend längsgefaserter (Fig. 32); ich gehe wohl nicht fehl, wenn ich in diesen Fibrillen die Fortsetzungen der an das Rhabdom ansetzenden erblicke; sie gehen in die Nervenfasern der Zelle ein. Die verschiedenen Rhabdome, die wir hier besprochen, ergänzen sich gegenseitig: bei den distalen Sehzellen von *Agrion* erkennen wir getrennte Rhabdomere und ihre Zusammensetzung aus Stiftchen; bei *Aeschna* erkennt man die an das Rhabdom ansetzenden Neurofibrillen, welche die Zellen durchlaufen und in die Nervenfasern eintreten. Ich glaube, wir können hier getrost kombinieren und sagen, dass wir mit größter Wahrscheinlichkeit die Rhabdome von *Agrion* und *Aeschna* als zusammengesetzt aus echten Stiftchensäumen betrachten dürfen.

REDIKORZEW beobachtete bei *Calopteryx* nur eine Lage von Sehzellen, die in Gruppen zu zwei, drei oder vier stehen. Zu Seiten der Rhabdome findet er bei der gleichen Form eben so wie ich bei *Agrion* und *Aeschna* eine helle Plasmazone von besonderem Bau: eine Schicht besonders großer Waben — wie er überhaupt vielfach Wabenbau in dem Plasma der Sehzellen annimmt. In der Medianlinie der Sehzellen sieht er eine Nervenfasern die Zelle entlang ziehen,

eine Beobachtung, der ich bei den mir vorliegenden Libellen nichts Entsprechendes an die Seite stellen kann.

Das Tapetum (Fig. 26 u. 29 *ta*) scheint auf Medianschnitten durch das Auge die proximalen Sehzellen an der Grenze des rhabdombildenden Abschnittes quer zu durchsetzen. Querschnitte (Fig. 29) zeigen jedoch, dass es die Zellen nur eng umgibt und sich zwischen ihnen in die Höhe zieht. Proximal steht es mit Zellen in Verbindung, die zwischen den Körpern der proximalen Sehzellen liegen und einen schmalen langgestreckten Kern haben; man kann deutlich verfolgen, wie in diesen Zellen sich distad die feinen, im durchfallenden Licht graugrünlichen Kryställchen mehren, welche die Färbung des Tapetums bedingen. Das letztere ist also aus Zellen aufgebaut, die feine Kryställchen enthalten. Die Zellen bezeichne ich als interstitielle und halte sie, wie diejenigen bei *Machilis* und *Cloëon*, für eingewanderte Bindegewebszellen. Keinenfalls kann ich mich der Ansicht von REDIKORZEW anschließen, der die Zellen des »Zwischengewebe« (die offenbar mit den Zellen des Tapetums, das REDIKORZEW nicht beschreibt, identisch sind) mit den Sekretzellen im Auge von Mollusken und Würmern in Parallele setzt und als umgewandelte Hypodermiszellen ansieht.

Das mittlere Stirnauge hat den gleichen Bau wie die seitlichen, nur dass es symmetrisch ist. Während bei anderen Insekten die Duplicität dieses Auges nur durch den doppelten Sehnerven angedeutet ist, zeigt sich bei *Agrion* eine Zweitheiligkeit auch dadurch, dass sich von der Rostralseite her ein Keil indifferenter Zellen ein Stück weit zwischen die Sehzellen einschiebt.

Die zwei Lagen von Sehzellen, die wir bei *Agrion* und *Aeschna* finden, haben sicher eine physiologische Bedeutung in der Weise, dass die Objekte, von denen sie durch Vermittelung der Cornealinse deutliche Bilder empfangen, in zwei vom Auge verschieden weit abstehenden Gebieten liegen: die distalen Sehzellen werden durch von fernen Objekten ausgehende Strahlen erregt, auf die proximalen Zellen vereinigen sich die Strahlen naher Objekte: wir haben hier gleichsam ein gleichzeitiges Fern- und Nahsehen im selben Auge, ein Sehen mit zwei über einander liegenden Retinae. Ich kenne nirgends eine ähnliche Einrichtung. Es ist bezeichnend, dass sich so verhältnismäßig hoch ausgebildete Augen bei räuberischen und sehr beweglichen Thieren finden, wie die Libellen es sind.

8) Stirnaugen von *Vespa crabro* L. (Taf. XVII, Fig. 33—36,



und Taf. XVIII, Fig. 37—38). Die von mir untersuchte Hymenopteren-Form (*Vespa crabro* L.) zeigt im Bau ihrer Stirn- und Augenaugen eine große Übereinstimmung mit den von GRENACHER (*Vespa communis* und *Crabro cribrarius*) und REDIKORZEW (*Apis mellifica*) beschriebenen, so dass man annehmen kann, dass diese Organe wenigstens bei den aculeaten Hymenopteren ziemlich gleichartig gebaut sind.

Die Cornealinse zerfällt deutlich in zwei Abschnitte, einen äußeren härteren von fast sphärischer Gestalt und einen inneren weicheren, welcher sich der Oberfläche der Retina durchaus anpasst (Fig. 33 u. 34). Das Vorhandensein dieser Scheidung wird durch nichts so auffallend, wie dadurch, dass beim Abpräparieren des Weichkörpers der Augen von der Cuticula, was sehr leicht zu machen ist, nicht selten der innere Linsenabschnitt mit der Retina in Verbindung bleibt, die Linse also in zwei Theile gespalten wird. GRENACHER betont schon den wesentlichen Unterschied zwischen den beiden Abschnitten: außer durch größere Weichheit findet er den inneren Abschnitt auch durch Empfindlichkeit gegenüber den Härtungsmitteln ausgezeichnet; es treten in ihm spaltenartige Höhlungen und Lücken auf unter dem Einfluss der Reagentien. Bei Fixirung mit Sublimat-Essigsäure fand ich dergleichen nicht. Mich erinnert dieser Linsenabschnitt an die Sekretmasse auf der caudalen Seite der Cornealinse in den seitlichen Stirn- und Augenaugen von *Agrion* (vgl. p. 381 oben).

Die der Linse benachbarte Cuticula ist in ihrer äußeren Hälfte dunkel pigmentirt; die darunter gelegene Hypodermis besteht aus sehr niedrigen Zellen, denen das Pigment fehlt. Das stimmt völlig mit GRENACHER's Angaben überein.

Die Innenfläche der Linse wird von verschiedenartig gestalteten Zellen begrenzt. Seitlich am Linsenrand stehen in bestimmter Ausdehnung — nicht überall, vgl. Fig. 33 links — hohe, mit reichlichem Pigment erfüllte Zellen (*nr* in Fig. 32 u. 33), die proximal über den Rand der Retina vorspringen und so mit dieser einen Winkel bilden; diese Zellkomplexe stellen gürtelartige Zonen von wechselnder Breite vor, deren Anordnung eben so wie die feinere Beschaffenheit wir weiter unten noch genauer zu betrachten haben. Es sind die Zellen, welche REDIKORZEW als Iris bezeichnet.

Im Übrigen ist die Linse von niedrigen corneagenen Zellen bekleidet, dem Glaskörper bei GRENACHER und REDIKORZEW. Letzterer betont, dass hier wie bei den Musciden der Glaskörper eine gesonderte Schicht über der Retina bildet; das Gleiche scheint GRENACHER anzunehmen; er äußert sich aber nur sehr vorsichtig, da der Erhaltungs-

zustand dieser Zellen in seinen Präparaten ungenügend war. Ich konnte hier wie bei den Wanzen erkennen, dass die Lagerung in zwei Schichten nur eine scheinbare ist, in so fern als die einzelnen corneagenen Zellen dünne kegelförmige Fortsätze zwischen die distalen Enden der Retinazellen senden (Fig. 35 *cz* rechts) und somit bekunden, dass sie mit jenen zu einem einheitlichen Epithelverbande gehören: die Zweischichtigkeit ist also keine primäre wie bei *Helophilus*, sondern eine sekundäre und dazu unvollkommene. Das wird erhärtet durch das Verhalten der corneagenen Zellen in der Entwicklung: REDIKORZEW beobachtete bei *Apis mellifica*, dass die »Glaskörperzellen« ursprünglich in gleicher Reihe mit den Sehzellen liegen und eine Verschiebung der beiden gegen einander erst sekundär auftritt. Das ist bei den Stirnangenen anderer Arten ebenfalls der Fall, nur ist die Verschiebung weniger vollkommen durchgeführt als hier.

Die Sehzellen sind hohe schlanke Zellen mit einem distalen, wenig oder gar nicht pigmentirten und einem proximalen pigmentirten Ende, welch letzteres den Kern enthält und sich in eine Nervenfasern fortsetzt. Die lichtrezipirenden Theile liegen im distalen Ende. Es sind Plättchen, die zu je zweien zusammenstehen und nach GRENACHER'S Auffassung in das Ende je einer Zelle eingebettet sind, nach REDIKORZEW dagegen jedes Mal zwei Sehzellen angehören und durch ihre Zusammenlagerung ein Rhabdom bilden. Ich muss mich der letzteren Ansicht anschließen. REDIKORZEW hat an Macerationspräparaten die Duplicität der zu einem Rhabdom gehörigen Zellen erwiesen; ich kann hinzufügen, dass sie auch an Schnittpräparaten von genügender Dünne über allen Zweifel deutlich ist; in Fig. 35 sieht man an den beiden Rhabdomen links die zugehörigen Zellen vom Ende des Rhabdoms an aus einander weichen, und in jedem Theil ist ein Kern zu finden.

Die Rhabdomeren nehmen den distalsten Theil der Seitenwand der Zellen ein und reichen noch nicht halbwegs bis zum Kern. Nie konnte ich sie, auch bei *Apis* nicht, bis an den Kern verfolgen, geschweige denn über denselben hinaus, wie es REDIKORZEW in seiner Fig. 7 von *Apis* darstellt. Die Rhabdomeren sind deutlich von einander getrennt und tragen einige Eigenthümlichkeiten von Stiftchensäumen zur Schau. Zwar konnte ich eine Querstreifung bei ihnen weder an Längs- noch an Querschnitten erkennen, doch sah LEYDIG (1864) an den frischen Gallertkolben der Honigbiene eine feine Querriefelung. Wohl aber finde ich besonders an Querschnitten die Schaltzone deutlich, und sehe darin die Schaltfibrillen (Fig. 36); an Längsschnitten konnte ich diese bisweilen erkennen (Fig. 35 links), nicht aber die

Fortsetzung der Fibrillen im Zellplasma. Dagegen lässt die Anordnung der Pigmentkörnchen in Längsreihen auf eine längsfasrige Struktur des Plasmas schließen. Aus den vorhandenen Andeutungen, wenn sie auch nur unvollständig sind, können wir immerhin schließen, dass auch hier die Rhabdomeren Stiftehensäume sind wie in anderen Stirn- und Seitenaugen.

Jene zu den Seiten der Retina im Linsenrande stehenden Zellkomplexe, welche REDIKORZEW als Iris bezeichnet, haben eine besondere Bedeutung. Schon an den nicht von Pigment befreiten Präparaten erkennt man, dass die basalen Enden dieser Zellen nicht einfach glatt abgeschnitten aufhören, sondern sich in Fasern ausziehen, die in der Richtung gegen den Sehnerven verlaufen — an Fig. 37 sind diese Fasern nicht zu erkennen, weil der aus anderen Rücksichten zum Zeichnen ausgewählte Schnitt nicht genau meridional verläuft, wie diese Fasern es thun. Vom Pigment befreite Präparate, welche mit Eisenhämatoxylin gefärbt sind, lassen im Inneren dieser Zellen merkwürdige Fibrillenbildungen erkennen: ein Fibrillenbündel durchzieht die Zelle von der Basis gegen das freie Ende; um den Kern herum splittert es sich in Einzelfibrillen auf, die den Kern von allen Seiten umgeben und deren punktförmige Querschnitte man an entsprechend geführten Schnitten (Fig. 38 links) um den Kern herumlaufen sieht. Jenseits des Kernes vereinigen sich die Fibrillen wieder, um am Ende der Zelle pinselartig, gleichsam zu einem Fibrillenkegel, aus einander zu strahlen. Die Enden der Fibrillen scheinen dabei ein wenig über das Zellplasma hinauszuragen (Fig. 37 *nfi*). An Fig. 38, welche einen etwas schrägen Schnitt durch diese Zellen darstellt, sieht man die verschiedenen distad vom Kern auf einander folgenden Querschnittsbilder von links nach rechts neben einander. Mit Hinblick auf den Nervenfortsatz und auf diese Fibrillen kann ein Zweifel an der nervösen Natur dieser Zellen kaum aufsteigen; die Fibrillen sind höchst wahrscheinlich Neurofibrillen, und ich vermute, dass sie sich in die Nervenfasern fortsetzen; direkt beobachten konnte ich es nicht. Unter Annahme dieser Voraussetzungen können wir in ihnen nur Sinneszellen und zwar Sehzellen erblicken. Die Art der Nervenendigung ist für Sehzellen nichts Ungewöhnliches — abgesehen davon, dass auch die Stiftden der Stiftehensäume nur freie Enden der die Zellen durchziehenden Neurofibrillen sind, finden wir Ähnliches bei den Sehzellen der Seesterne, wo PFEFFER (1901) nachgewiesen hat, dass in die Enden der Sehzellen, die sog. Stäbchen, in ähnlicher Weise die Einzelfibrillen eines Fibrillenbündels kegelförmig ausstrahlen;

ähnliche Verhältnisse wies ich (1899) für *Siphonostoma* nach, und auch die Sehzellen des Palolowurms (*Eunice viridis* Gr.) könnte man zum Vergleiche heranziehen. Da die ganze Zelle von Pigmentkörnern erfüllt ist, so ist es für die Möglichkeit einer Reizung der Fibrillenenden durch Licht von Bedeutung, dass diese über das Zellplasma etwas hinausragen. Wir hätten dann in diesen Zellzonen eine Nebenretina zu sehen, die offenbar eine Neuerwerbung bei *Vespa crabro* bzw. den Hymenoptern — in welcher Verbreitung sie hier vorkommt, bleibt noch festzustellen — vorstellt.

Bei einer solchen Bedeutung dieser Zellzonen interessirt uns ihre Anordnung; denn, wie schon bemerkt, sind sie nicht gleichmäßig verbreitet. In dem mittleren Stirnauge hat die Nebenretina ihre Hauptentwicklung auf der rostralen Seite, zieht sich dann seitlich um das Auge herum in abnehmender Stärke; caudal fehlt sie (Fig. 33). Bei den seitlichen Stirnagen ist die Nebenretina außen und caudal stark entwickelt; auf der medianen und rostralen Seite ist sie dagegen schwach ausgebildet. Daraus lässt sich das Gesichtsfeld der Nebenretinae bestimmen: die des mittleren Auges bekommt ihre Strahlen von hinten, die der seitlichen Augen von vorn und von der Seite, und zwar die des rechten Auges von links und umgekehrt.

Die Nebenretinae liegen der Linse viel enger an, vor Allem dem dichteren und damit wohl auch stärker lichtbrechenden äußeren Abschnitt derselben; die Hauptretina dagegen ist von diesem — wohl in Ermangelung einer hohen Lage corneagener Zellen — durch den inneren Linsenabschnitt getrennt. Die letztere wird, entsprechend ihrer größeren Entfernung von der Linse, wohl Bilder von näher gelegenen Objekten bekommen, während die ersteren so liegen, dass auf ihnen scharfe Bilder entfernterer Gegenstände von der Linse entworfen werden. Hier ist also dieselbe Arbeitstheilung in eine Retina für Nahe- und eine solche für Fernsehen durchgeführt, wie in den Stirnagen von *Helophilus* und in denen von *Agrion* und *Aeschna*. Aber bei allen diesen ist der Weg zu diesem Ziel jedes Mal ein anderer: ein Beweis, dass diese Differenzirungen unabhängig von einander vor sich gegangen sind.

Das Vorkommen solcher Nebenretinae bei *Vespa* erinnert an einen Zellkomplex im Alciopidenaug, für den ich, nach seinem Entdecker, den Namen GREEFF'sches Organ gewählt habe. BÉRANECK hat dieses Organ für eine accessorische Retina gehalten, ich (1899) habe dagegen eingewendet, dass der Bau der Zellen zu einer solchen Annahme nicht berechtige — ich erwartete dann ebensolche Stäbchen wie in der Retina der Alciopiden zu finden. Eine wiederholte Durchsicht meiner Präparate hat mich zwar zu keinem festen Ergebnis geführt,

aber ich möchte doch meinen Widerspruch gegen BÉRANECK's Deutung zurücknehmen im Hinblick darauf, dass ja ganz andersartige Sehzellen als in der Hauptretina hier vorhanden sein könnten. Die Entscheidung muss durch erneute Untersuchung gebracht werden.

9) Die Stirnagen von *Anabolia* (Taf. XVIII, Fig. 39—42). Die Stirnagen der Phryganeiden nehmen in mehr als einer Beziehung eine Sonderstellung ein, wenn sie auch nicht so sehr von dem gewöhnlichen Typus abweichen, wie GRENACHER glauben musste, welcher, bei den von ihm angewandten Methoden, die Stäbchen in diesen Augen völlig vermisste. Meine Untersuchungen beziehen sich in der Hauptsache auf eine im Herbst hier an stehenden Gewässern häufige Art der Gattung *Anabolia*, deren Köpfe sorgfältig in Sublimat-Essigsäure konservirt wurden; außerdem untersuchte ich ein Spiritus-Exemplar von *Phryganea grandis* L., dem Objekt GRENACHER's.

Die Schwierigkeit, von den Stirnagen von *Anabolia* gute Schnitte zu bekommen, beruht darauf, dass dies Organ ganz von einer Chitinkapsel umschlossen ist, ähnlich wie das Auge von *Ceratopsyllus*. Nur ist die Gestalt der Kapsel hier eine ganz andere; die Kapsel hat etwa die Form eines gegen seine Basis mehr und mehr plattgedrückten Cylinders, und liegt der Stirn so auf, dass ihre Achse nahezu senkrecht zur Medianebene steht. Die Gestalt der Kapsel kann man sich durch Vergleichung des Längsschnittbildes (Fig. 39) mit zwei in verschiedenen Gegenden geführten Querschnitten (Fig. 40 a u. b) vergegenwärtigen: in der Gegend der Linse ist sie etwa rund, und wird gegen die Medianebene des Thieres hin zunehmend flacher und breiter. Die gewölbte, in der Mitte nur wenig verdickte, konvex-konkave Cornealinse bildet den Deckel der Kapsel. Die proximale Wand liegt in der Fortsetzung der umgebenden Cuticula der Stirn und ist, wie diese, in ihrer distalen Hälfte dunkel pigmentirt; eben so enthält die übrige Kapselwand eine distale, dunkel pigmentirte Schicht, die jedoch in diesem Falle nicht dem Augennern zugekehrt ist, sondern nach außen sieht (Fig. 39). An der Basis der Kapsel finden wir eine Öffnung für den Durchtritt des Sehnerven.

Das Innere der Kapsel ist ausgekleidet von einer niedrigen Zellschicht, welche der Cuticula als Matrix dicht anliegt; sie wäre als Hypodermis zu bezeichnen (Fig. 39 u. 40 b, hy). Nach innen davon liegt eine zweite Zelllage von ähnlicher Beschaffenheit, deren Zellen noch flacher sind; sie ist besonders an Querschnitten deutlich erkennbar (Fig. 40 b u. 41), auf dem Längsschnittbilde (Fig. 39) habe ich sie nicht gesehen. Das äußere Drittel der Kapsel wird von den Sehzellen

nicht eingenommen; dort hebt sich die innere Zellschicht von der Hypodermis ab und bildet eine kuppelförmige Wölbung über der Vorderfläche der Sehzellenmasse (Fig. 39); der Raum, den sie hier umschließt, ist im Leben anscheinend mit einer serösen Flüssigkeit erfüllt, wie ich aus den darin befindlichen Niederschlägen (Fig. 40a) schließe. Der Gipfel der Kuppel legt sich unter der Mitte der Cornealinse der Hypodermis dicht an. Somit ist eine doppelte Zellhülle um die Retina gebildet; ich möchte sie mit dem doppelwandigen Amnion, das sich über Amnioten-Embryonen hinfaltet, vergleichen (es entspräche dabei die Hypodermis der serösen Hülle, die innere Schicht dem eigentlichen Amnion), und auch ihre Entstehung denke ich mir bedingt durch analoge Faltenbildung der Epidermis im Umkreise der Retina.

Die Retina erfüllt die medianen zwei Drittel der Kapsel. Ihre Zellen sind langgestreckt, distal etwas dicker als proximal. Indifferente Zellen sind nicht zwischen sie eingeschaltet, da ja die Abscheidung der Cuticula von den Zellen des äußeren Hüllblattes übernommen ist. Die ovoiden, chromatinreichen Kerne der Sehzellen liegen distal; in dem proximalen Abschnitte der Kapsel, nahe der Öffnung für den Sehnerven, sieht man langgestreckte schmale Gebilde zwischen den Sehzellen, die sich mit Eisenhämatoxylin tief blauschwarz färben, aber auch bei Hämatoxylinfärbung erkennbar sind: es sind die recipierenden Elemente. Querschnitte (Fig. 42) zeigen, dass wir es mit Rhabdomen zu thun haben, welche zu je vier Zellen gehören und einen etwa rhombischen Querschnitt haben. Auch bei *Phryganea grandis* konnte ich solche Rhabdome nachweisen. Die Lage der Rhabdome proximal von den Kernen der Sehzellen ist zwar nicht die gewöhnliche; ein ähnliches Verhältnis aber haben wir in den distalen Sehzellen der Stirnauge von *Agrion*. Die Spinnenaugen ziehe ich absichtlich nicht zur Vergleichung herbei, weil sie einen sehr abgeleiteten Zustand darstellen. Ihren physiologischen Grund hat die Einrichtung wohl darin, dass die optische Isolirung der recipierenden Elemente im Grunde der Augenkapsel eine viel vollständigere ist als nahe der Linse. In dieser sonderbaren Lage haben wir wohl auch den Grund dafür zu sehen, dass diese Bildungen dem Scharfblick GRENACHER's entgangen sind. Sollten vielleicht die Kerne, welche GRENACHER im Anfang des Sehnerven findet, auf Schrägschnitte durch die Rhabdome zurückzuführen sein; das färberische Verhalten der letzteren würde eine solche Verwechslung sehr begünstigen.

Pigment ist nirgends in den Zellen des Auges vorhanden (GRE-NACHER); die optische Isolirung wird lediglich durch die dunkel gefärbte Augenkapsel besorgt, wie bei *Ceratopsyllus*.

Die Leistungen eines solchen Auges können nur geringe sein. Da die durchsichtige Cornea am äußeren Ende der Augenkapsel zwar nach außen gewölbt, aber nicht zu einer eigentlichen Linse umgebildet ist, werden wohl kaum Bilder auf dem Augenhintergrunde entworfen werden, und die Funktion des Auges dürfte in der Hauptsache die eines Richtungsauges sein.

10) Larvenaugen von Tenthredinidenlarven (Taf. XVIII, Fig. 43 u. 44). Wie durch die Untersuchungen von REDIKORZEW erstmalig festgestellt ist, haben die Augen der Blattwespenlarven eine außerordentliche Übereinstimmung mit den Stirn- und Seitenaugen von Imagines. Sie sollen deshalb an dieser Stelle abgehandelt werden. Meine Untersuchungen beziehen sich hauptsächlich auf *Hylotoma rosarum* Fabr. Außerdem stand mir noch eine andere, größere grüne Blattwespenlarve zur Verfügung, die ich nach Art und Gattung nicht bestimmen konnte, ja von der ich nicht einmal die Wohnpflanze angeben kann, da ich sie nicht selbst fand; ihre Augen weichen in manchen Punkten von denen der *Hylotoma*-Larve nicht unbeträchtlich ab, so dass ich wiederholt auf sie Bezug nehmen muss.

Die Gestalt und Schichtung der Cornealinse, ihr Verhältnis zur umgebenden Cuticula und die Pigmentirung der letzteren wird am schnellsten durch einen Blick auf Fig. 43 klar.

Die corneagenen Zellen der Retina verhalten sich bei den beiden untersuchten Formen recht verschieden. Bei der »grünen Larve« schließen sich diese Zellen im distalen Theile der Retina dicht zusammen und bilden scheinbar eine besondere Lage über den Sehzellen, und ihre Kerne ziehen sich in einer fast zusammenhängenden Schicht quer durch die Mitte der Retina (Fig. 44a u. b). Proximal von den Kernen aber hören die Zellen nicht auf, sondern sie verschmälern sich nur, treten zwischen den Sehzellen hindurch und verbreitern sich basalwärts wieder, da wo die Sehzellen sich zu Nervenfasern ausziehen und reicheren Raum zwischen sich lassen; man erkennt ihre basalen Enden an entpigmentirten Präparaten durch die gleiche Färbung, welche gegen die hellere Farbe der Sehzellen deutlich absticht (Fig. 44b cz); besonders deutlich ist der Zusammenhang da, wo die Kerne einzelner corneagener Zellen ausnahmsweise tiefer liegen, zwischen den Sehzellen, von deren Kernen sie sehr leicht zu unter-

scheiden sind; in Fig. 44*b* links ist eine solche Stelle, wo die Verbindung mit den proximalen Enden vollkommen deutlich ist. — Anders ist das Verhalten bei der Larve von *Hylotoma*: hier schließen die corneagenen Zellen ebenfalls unter der Linse dicht zusammen, aber die Sehzellen reichen viel weiter distad, und nach außen von ihnen sind keine Kerne der corneagenen Zellen zu finden; vielmehr liegen die einzigen Kerne, die als solche gedeutet werden können, ganz dicht an der Basalmembran, in der gleichen Lage, wo auch die hohen indifferenten Zellen in den Seitentheilen der Retina ihre Kerne haben (Fig. 43*ck* und *hy*). In beiden Fällen nehmen die Corneagenzellen die ganze Dicke der Retina ein, nur die Sehzellen haben sich in die Tiefe gesenkt — bei anderen Formen, die wir bisher kennen lernten, haben sich die beiden Zellarten gegen einander verschoben —; nur die Lage der Kerne macht den Unterschied aus.

Bei *Hylotoma* finde ich zwischen den distalen Enden der Corneagenzellen nahe der Linse einige wenige Zellen sehr unregelmäßig vertheilt liegen (Fig. 43), die ich bei der »grünen Larve« durchaus vermisste. Ihrer Zugehörigkeit nach vermag ich sie nicht näher zu bestimmen: sicher ist mir nur, dass sie nicht zu den corneagenen Zellen gehören. Sie entsprechen wohl jenen Zellen, die REDIKORZEW als Ersatzzellen bezeichnet und bei der ihm vorliegenden Form in sehr regelmäßiger Anordnung an der gleichen Stelle beobachtet hat. Er hat ihnen desshalb eine besondere Wichtigkeit beigelegt und sie mit den Krystallkörperzellen des Komplexauges für homolog erklären wollen. Das gänzliche Fehlen solcher Zellen bei der einen, ihr spärliches und ungeordnetes Vorkommen bei der anderen der von mir untersuchten Larven zeigt, dass sie keine wesentliche Bedeutung haben können.

Über die Sehzellen vermag ich den Angaben REDIKORZEW's nicht viel zuzufügen. Ich kann nur bestätigen, dass sie in Gruppen stehen und Rhabdomeren tragen, welche ein Rhabdom zusammensetzen; die von den einzelnen Zellgruppen ausgehenden Nervenfasern bilden gesonderte Bündelchen, und diese treten einzeln oder zu einigen vereint durch die Basalmembran und vereinigen sich erst hinter dieser zum Sehnerven, wie es REDIKORZEW zeichnet. Die Sehzellen enthalten in meinen Präparaten bei beiden untersuchten Formen Pigment, wenigstens in ihren proximalen Theilen, wie es Fig. 44*a* von der »grünen Larve« zeigt. Die Pigmentkörnchen sind deutlich in Reihen angeordnet (Fig. 44*c*), wie wir es oben bei *Vespa* sahen; man kann das wohl auf eine fibrilläre Struktur im Zellkörper deuten. Von



besonderen Pigmentzellen, welche REDIKORZEW anführt, konnte ich nichts bemerken, eben so wenig wie ich Kerne solcher Zellen an entpigmentirten Präparaten entdecken konnte trotz specieller Aufmerksamkeit. Auch ein besonderes Zwischengewebe fand ich nicht; die Kerne zwischen den basalen Enden der Sehzellen bei der *Hylotoma*-Larve (Fig. 43), welche der Lage nach denen entsprechen würden, welche REDIKORZEW in seiner Fig. 26 dem Zwischengewebe zuspricht, gehören, wie oben aus einander gesetzt, zu den corneagenen Zellen.

Das Auge ist von einer Basalmembran umgeben, welche wohl als Produkt der corneagenen Zellen anzusehen ist.

An die Retina schließt sich bei *Hylotoma* nach der einen Seite hin die Hypodermis kontinuierlich an, nach der anderen Seite aber ein besonders modificirter Abschnitt der Hypodermis, der eine ziemliche Dicke hat und dessen verhältnismäßig kleine Kerne in vielen Schichten über einander liegen: also eine Stelle, wo eine sehr reichliche Zellvermehrung in der Hypodermis stattgefunden hat, ohne dass ich irgend einen Anhalt dafür wahrnehmen konnte, dass die Einschichtigkeit der Hypodermis damit beeinträchtigt wäre. Dieser Abschnitt ist ein wenig eingesenkt, so dass eine Grube in der Hypodermis entstanden ist, die jedoch durch eine Verdickung der Cuticula über der eingesenkten Stelle ausgefüllt wird; an dem dem Auge entgegengesetzten Rand geht diese Zellplatte ganz plötzlich in die viel dünnere, hier sogar besonders verdünnte Hypodermis über (Fig. 43). Von der basalen Fläche dieser verdickten Stelle gehen zahlreiche Fasern ab, welche sich mit dem Sehnerven des Larvenauges vereinigen. Die ganze Beschaffenheit dieses Zellkomplexes weist darauf hin, dass wir es mit einer Imaginalscheibe zu thun haben; die davon ausgehenden Fasern dürften wohl, da sie sich einem Nerven anschließen, ebenfalls Nervenfasern sein, die Imaginalscheibe würde dann einem Sinnesorgan zugehören. Dies angenommen, spricht die seitliche Lage am Kopf und der enge Anschluss an das Larvenauge in hohem Maße dafür, dass wir hier die Imaginalscheibe des Komplexauges vor uns haben. Dann wäre das Larvenauge nur ein vor der Zeit entwickelter Theil der Anlage des Imago-Auges! Die Beobachtung der weiteren Entwicklung, welche darüber ja unzweideutigen Aufschluss geben würde, fehlt mir allerdings.

Damit würde freilich die von REDIKORZEW zwar nicht mit klaren Worten ausgesprochene, aber doch greifbar angedeutete Vermuthung, dass das Larvenauge direkt in das Komplexauge der Imago sich umwandle, nicht gut zu vereinigen sein. Aber auch ohnedies ist eine solche Vermuthung sehr gewagt, denn

die Thatsachen, auf die sie sich stützt, sind sehr unfechtbar. REDIKORZEW stellt zunächst fest, dass das Larvenauge der Tenthrediniden eine besondere Stellung einnehme, weil 1) es nach dem Typus der Stirnagen der Imagines gebaut sei, 2) besondere Ergänzungszellen zwischen den distalen Enden der »Glaskörperzellen« liegen, 3) die Retinazellen zu vieren gruppiert sind und ihre Rhabdomeren zu Rhabdomen zusammentreten, und 4) das Pigment an echte Pigmentzellen gebunden sei, während es den Schzellen fehlt. Davon sind Punkt 1 und 3 richtig, 2 und 4 treffen für die von mir untersuchten Formen nicht zu, sind also jedenfalls nicht von allgemeiner Gültigkeit für die Tenthredinidenlarven. Gerade mit Bezug auf die letzten beiden Punkte, meint REDIKORZEW (p. 29 der Diss.), »fällt unwillkürlich die große Ähnlichkeit dieses Ocellus mit dem zusammengesetzten Auge auf. Ihre laterale Lage spricht ebenfalls für diese« — vom Verfasser allerdings nicht formulirte — »Annahme. Wir müssen uns nur vorstellen, dass zugleich mit dem Abwerfen der Larvenhaut auch die Linse abgeworfen wird und an ihre Stelle eine ganze Reihe von Corneafacetten tritt, welche wahrscheinlich von den schildförmig verbreiterten Enden der Glaskörperzellen abgesondert werden. Es müssen dabei wohl auch die Krystallkegel der euconen Augen des Imago zur Ausbildung kommen« — nämlich auf Kosten der »Ergänzungszellen« von Punkt 2 —, »auch muss die ganze Retina sich etwas modificiren, aber das wird nach Vergleich des Ocellus der Larve mit dem Auge des Imago nicht so auffallend und unwahrscheinlich erscheinen«. Der ganze Passus macht mir den Eindruck, als ob er nur aus Versehen bei der Korrektur stehen geblieben sei.

Für die merkwürdige Erscheinung, dass diese Larvenaugen so sehr von denen anderer holometaboler Insektenlarven abweichen und sich den Stirnagen der Imagines anschließen, weiß ich eben so wenig eine Erklärung, wie für die den Stirnagen ähnlichen Seitenaugen bei *Ceratopsyllus*.

11) Allgemeines über Stirnagen. Die Mannigfaltigkeit des Baues, die uns in der beschränkten Zahl der hier geschilderten Stirnagen der Insekten entgegentritt, ist staunenswerth. Wir würdigen das mehr, wenn wir dazu die Gleichmäßigkeit im Bau der Komplexaugen der Arthropoden, die doch viel weiter verbreitet sind, in Gegensatz bringen, oder diejenige der Augen der Raubanneliden. Und dabei ist zu bedenken, dass hier nur eine kleine Auswahl geschildert ist, dass bei einer Anzahl von Insektenordnungen, so den Orthoptera genuina, den Neuroptera, den Lepidoptera die Stirnagen überhaupt noch nicht genügend untersucht wurden, dass also noch mancherlei überraschende Befunde möglich sind.

Es ist nicht leicht, die Stirnagen der Insekten zusammenfassend zu charakterisiren. Die Mehrzahl haben eine Cornealinse, eine Form eine celluläre Linse (*Cloëon*), bei anderen fehlen Linsenbildungen gänzlich (*Machilis*, Poduren). Bei vielen wird die Cornealinse abge-

sondert von Zellen, die mindestens ursprünglich zwischen den Sehzellen standen und, wenn sie gegen diese verschoben sind, erst sekundär aus ihrer Reihe herausrückten: sie sind sekundär zweischichtig — bei anderen aber besteht die Retina nur aus Sehzellen, und eine besondere, über jene gelagerte Zellschicht sondert die Cornealinse ab (*Helophilus*, *Anabolia*): sie sind primär zwei- oder mehrschichtig. Bei den einen sind die recipirenden Elemente endständig an den betr. Zellen, und die Zellen nicht zu Gruppen vereinigt; bei anderen sind sie seitenständig, und die Zellen so gruppirt, dass ihre recipirenden Elemente sich zu einem Rhabdom vereinigen; dabei kann die Zahl der Zellen in einer Gruppe zwischen 2, 3 oder 4 betragen. Das Pigment findet sich bald in den Sehzellen, bald in einer besonderen Augenhülle, bald in der Hypodermis, bald nur in der Cuticularkapsel des Auges. An der optischen Isolirung kann ein Tapetum sich betheiligen, das dann stets an eingewanderte Bindegewebszellen gebunden ist, oder ein solches fehlt. Die RAY LANKESTER'sche Eintheilung der Arthropodenaugen, welche die Gesamtheit derselben zunächst in zwei große Unterabtheilungen, einschichtige und zweischichtige, sondert, und dann retinulirte und nicht retinulirte, unicolorneale und multicolorneale, autochromische und exochromische unterscheidet, lässt uns hier völlig im Stich.

Was diesen Augen aber gemeinsam ist, das theilen sie auch mit anderen Augen der Arthropoden, mit den Komplexaugen, den Augen der Spinnen und Myriapoden und den Larvenaugen der Insekten. Einmal ist das ihre direkte Abstammung von der Hypodermis, und dann die Beschaffenheit der recipirenden Elemente: diese sind an Zellen gebunden, von denen eine Nervenfasern abgeht zum Centralorgan; wenn die recipirenden Elemente sich alle auf das Grundschema eines Stiftchensaums zurückführen lassen, so ist auch das eine Eigenschaft, die den übrigen Arthropodenaugen nicht minder zukommt, wie wir noch sehen werden.

Und trotzdem fühlt man, dass hier eine zusammengehörige Gruppe von Augen vorliegt; wenn wir sie aber als solche charakterisiren wollen, so müssen wir die unterscheidenden Merkmale gegenüber anderen Augenformen hervorheben und dabei nicht selten auch zu negativen Kennzeichen greifen. Die Zellen, welche die Stirn- und Seitenaugen zusammensetzen, sind im epithelialen Verbande geblieben; das ist das Charakteristikum gegenüber dem Entomotraken-Auge der Crustaceen — allerdings passt das nicht für das Stirnauge von *Orchesella*. Weiter: dieser Epithelverband kehrt auch dann, wenn er durch Faltenbildungen

von der Cuticula entfernt ist (*Anabolia*, wohl auch *Helophilus*), der letzteren seine ursprüngliche Oberfläche zu; das ist der Unterschied gegen die Medianaugen der Skorpione und die »Hauptaugen« der Spinnen — ein allgemeiner Unterschied gegen die »Nebenaugen« der Spinnen ist nicht mit wenig Worten zu formuliren, eben so wenig wie gegen die Seitenaugen der Skorpione, obgleich im Einzelnen schon Unterschiede vorliegen. Endlich: es fehlen zwischen Cuticula und Sehzellen besonders geformte aus bestimmt angeordneten Zellen bestehende lichtbrechende Gebilde, wie der Krystallkegel in den Larvenaugen und in den Ommen der Komplexaugen bei Insekten und Crustaceen; eine bestimmte Anordnung solcher Zellen musste zum Unterschied von der cellulären Linse von *Cloëon* gefordert werden.

Für die Kennzeichnung der Stirnaugen ist schließlich noch die Anordnung der Sehzellen charakteristisch; diese sind entweder um zahlreiche Achsen angeordnet, oder gar nicht gegen eine Achse orientirt, die Augen also polyaxonisch oder anaxonisch; dadurch sind sie unterschieden von den Augen der Myriapoden, der Insektenlarven und den Ommen der Komplexaugen bei Insekten und Crustaceen, welche alle monaxonisch sind. Damit wäre uns also einer der durchgreifendsten Unterschiede gegeben.

Unsere Charakteristik der Stirnaugen möge also lauten: sie sind anaxonische oder polyaxonische epitheliale Augen ohne Inversion der Retina, ohne Krystallkegel oder solchen äquivalente Zellgebilde. Sie befriedigt nicht vollkommen; einmal ist das Stirnauge von *Orchesella* nicht einbegriffen, dann ist das Seitenauge der Skorpione und das große (eher an- als monaxonische) Auge bei *Lithobius* nicht ausgeschlossen. Einstweilen komme ich aber über diese Fassung nicht hinaus.

Die Verschiedenheit der Formen, die wir bei den Stirnaugen kennen lernten, nöthigt uns ein paar Worte über das gegenseitige Verhältnis dieser verschiedenen Bildungen zu sagen. Die ursprüngliche Form zeigt offenbar *Machilis* in den seitlichen Stirnaugen, welche nicht eingestülpt sind und über denen die Cuticula nur ganz wenig verdickt ist: sie sind gleichsam nur verdickte Stellen der Epidermis. In der Entwicklung der Orthopteren wiederholt sich nach CARRIÈRES Angabe diese einfache Form ohne Cornealinse. Die geringe Verdickung der nicht oder nur wenig gewölbten Cuticula kann keine strahlensammelnde Wirkung haben; sie ist vielleicht nur ein Schutz für die unterliegenden Sinneszellen — eine Erklärung für ihre Entstehung ist aber nicht damit gegeben, dass wir sagen, die

darunter liegenden Zellen bedürfen eines Schutzes. Vielleicht aber könnten wir an eine »mechanische« Erklärung in folgender Weise denken: die zu Sehzellen umgewandelten Epidermiszellen werden in Folge erhöhter Inanspruchnahme einen lebhafteren Stoffwechsel haben, als die Nachbarzellen; es wird damit auch die ersetzende Säftezufuhr zu ihnen eine Steigerung erfahren; die letztere kommt aber auch den zwischen den Sehzellen gelegenen indifferenten Zellen zu Gute, welche daher stärker wachsen und auch eine dickere Cuticula ausscheiden. Eine solche Hypothese ins Einzelne durchzuführen, etwa die Entstehung der bikonvexen Linse mit ihr erklären zu wollen, muss zu vielen Willkürlichkeiten führen; ich verzichte auf den Versuch. Für den Beginn einer Cuticularverdickung über dem Auge ist aber damit vielleicht eine plausible Erklärung gegeben. Als Thatsachenmaterial wäre hierzu vielleicht das Auge des Palolowurms zu vergleichen (s. HESSE 1899).

Über das Verhältnis der verschiedenen Anordnungsweisen der recipirenden Elemente zu einander habe ich oben bei *Helophilus* schon einige Andeutungen gemacht: den Übergang vom endständigen Stiftchensaum zum seitenständigen, welcher die Zelle rings umgiebt, haben wir dort im gleichen Auge vor uns. Solche seitenständige ringförmige Stiftchensäume finden wir dann bei Wanzen und bei *Cloëon*. Von solchen können wir dann wohl die auf eine Seite der Zelle beschränkten Rhabdomeren ableiten; aber Übergänge zwischen beiden finden wir im Bereiche der Stirnangen nicht; bei den Spinnenaugen werden wir ein Übergangsstadium kennen lernen. Ich äußerte oben für den erst genannten Übergang auch noch die Vermuthung, dass hier in physiologischer Hinsicht die mannigfaltigeren Reize durch eine geringere Zahl intensiverer Reize ersetzt wurden. In der gleichen Richtung weiter führt uns der Übergang von den ringförmigen Stiftchensäumen zu dem aus einseitigen Stiftchensäumen bestehenden Rhabdom. Hier werden alle 2—4 Zellen einer Gruppe mit ihren sehr zahlreichen Stiftchen von nahezu dem gleichen Reiz getroffen, die Wirkung muss daher eine viel intensivere sein, aber die Zahl der qualitativ verschiedenen Reizwirkungen ist vermindert.

Ein beträchtlicher Unterschied scheint zunächst zwischen den Stirnangen von *Helophilus* und *Anabolia* einerseits, und denen der übrigen Insekten andererseits zu sein, indem bei jenen die Corneagenzellen eine besondere, von der Retina primär getrennte Schicht bilden, während sie bei diesen entweder ganz in der Reihe der Sehzellen stehen, oder nur scheinbar zu einer besonderen Schicht gegen diese

verschoben sind, nur in einem verschiedenen Niveau gegenüber jenen liegen. Wollten wir mit CARRIÈRE (1885) in einschichtige und zweischichtige, oder sagen wir richtiger mehrschichtige, Augen eintheilen, so müssten wir jene abweichenden Stirnagen mit den Augen der Spinnen und den Medianaugen der Skorione in Parallele setzen; das wäre sicher verkehrt. Der Unterschied gegen die übrigen Stirnagen erscheint gar nicht so groß, wenn wir annehmen, dass hier lediglich die Anlage der Retina in die Tiefe versenkt und von der dabei ringsum gefalteten umgebenden Hypodermis überdeckt wurde, wie ein Embryo von den Amnionfalten, ein Vorgang, den wir aus dem morphologischen Verhalten des *Anabolia*-Stirnauges folgern zu können glaubten. Einen Anhalt dafür, dass der Vorgang wohl so geschehen sein mag, bietet die Angabe von REDIKORZEW, dass die Anlagen der Stirnagen bei der Puppe der Biene in einem bestimmten Stadium in die Tiefe sinken, wobei sie sich in diesem Fall von ihrem Mutterboden lostrennen und ein Loch zurücklassen, in das sie später wieder einrücken; würde die umgebende Hypodermis dem Zug in die Tiefe folgen, so könnte es leicht zu einer Faltenbildung wie der vermutheten kommen. Indem dann die äußere Falte die Abscheidung der Cornealinse übernimmt, werden indifferente Zellen zwischen den Sehzellen in der Retina überflüssig: so erklärt sich auch dieser Unterschied gegenüber den anderen Stirnagen.

#### IV. Die Larvenaugen der holometabolen Insekten.

Besondere Larvenaugen finden wir nur bei den Insekten mit vollkommener Verwandlung. Hier treffen wir nicht minder verschiedene Bildungen als bei den Stirnagen an. Ich beginne mit den abweichendsten von allen, die wir vielleicht auch als die ursprünglichsten ansehen müssen, mit den Augen der Dipterenlarven.

1) Augen der Larven von *Chironomus* und *Ceratopogon* (Taf. XVIII, Fig. 45—47). Die Augen der *Chironomus*-Larven untersuchte ich mit Erfolg nur am frischen Thier. Die »Augenflecke« stehen zu zweien jederseits am Kopf, in der Anordnung, wie sie Fig. 45 zeigt. Genauere Untersuchung lässt eine überraschende Ähnlichkeit des Gesamtbildes mit den Becheraugen von Plathelminthen erkennen: eine dunkle Pigmentmasse hat auf einer Seite einen geraden Rand, dem einige hell lichtbrechende Körperchen aufliegen (Fig. 46a). Bei den Plathelminthen hatte mir die Untersuchung gezeigt, dass die Pigmentmasse hohl ist, also einen Pigmentbecher vorstellt, und dass

die hellen Körperchen Theile der im Becher steckenden Sehzellen sind. Ich vermuthete, dass hier die gleichen Verhältnisse vorliegen würden. An gepressten frischen Objekten konnte ich schon etwas mehr sehen (Fig. 46b): die hellen Körper sieht man in feine Fasern übergehen, welche die Nervenfasern der Sehzellen sein könnten, und an der konvexen Seite des Pigmentbechers erscheint ein heller, deutlich begrenzter Rand, welcher als nichtpigmentirter Theil der Becherzellen zu deuten wäre. Zu sicherer Deutung jedoch waren Schnittpräparate nothwendig.

Klare Schnittbilder solcher Augen bekommt man nur, wenn man sie parallel der Augenachse schneidet. Die *Chironomus*-Larven aber sind zur Anfertigung solcher Schnitte durch die Augen nicht geeignet, weil die Augenachsen hier schräg zur Medianebene stehen; die Orientirung des Objektes ist damit sehr erschwert. Mehrfache Misserfolge veranlassten mich, die lang-wurmförmige Larve von *Ceratopogon* für Schnittpräparate zu wählen. An dem schmalen langen Kopf dieses Thieres sind die Augen seitwärts gerichtet, so dass ihre Achsen senkrecht zur Medianebene stehen. Querschnitte durch den Kopf geben dann die gewünschten Bilder. Man sieht daran, dass die schwarzen Flecken wirklich Pigmentbecher sind, die aus mehreren Zellen sich zusammensetzen; an der konvexen Seite des Bechers ist ein Theil der Zellkörper pigmentlos und dort liegen die Kerne; an Fig. 47 kann man zwei solche Kerne erkennen. Die hellen Körper des Totalbildes sind wirklich Zellen, die in das Innere des Bechers hineinragen und außerhalb desselben einen rundlichen Kern mit Kernkörperchen haben; man sieht, dass sie sich in eine Faser ausziehen, kann dieselbe jedoch im Schnitt nicht weit verfolgen. Die freien Enden der Zellen, welche im Becher stecken, erscheinen mit Hämatoxylin dunkler gefärbt als der übrige Zellkörper; ich halte diese Theile für Stiftchensäume, wie ich sie bei so vielen ähnlich angeordneten Sehzellen gefunden habe, kann jedoch bei der Kleinheit des Objekts keine thatsächlichen Belege für diese Ansicht beibringen.

Diese einfachen Augen mit ihrer geringen Zahl von Sehzellen sind wohl die einfachsten Sehorgane, die wir bei den Arthropoden überhaupt finden; die Medianaugen der Crustaceen sind zwar nach dem gleichen Princip gebaut, enthalten jedoch stets mehr Sehzellen. Auch hier wie bei jenen erhebt sich die Frage: sind diese Organe selbständig entstanden bei den Dipterenlarven oder haben sie eine palingenetische Bedeutung, etwa als Reminiscenz an plathelminthenartige Vorfahren? Es liegt mir fern, das entscheiden zu wollen.

Für die Möglichkeit selbständiger Ausbildung spricht das Vorkommen subepidermaler Sehzellen im Stirnauge von *Orchesella*.

2) Rezipirende Elemente in den Augen der *Dyticus*-Larve (Taf. XVIII, Fig. 48—52). Es ist mir nicht möglich, hier eine genaue Morphologie der Larvenaugen von *Dyticus* zu geben; mein Material war zu spärlich, als dass ich dieser schwierigen Aufgabe hätte gerecht werden können, und ich glaubte um so eher darauf verzichten zu können, als ich als nächstes Ziel hier nur die Vergleichung der verschiedenen nervösen Endigungen anstrebe. Ich musste jedoch auf diese Form eingehen, weil sie seit GRENACHER'S klassischen Untersuchungen allgemein als Typus eines einfachen Arthropodenauges bekannt ist. Was ich an morphologischen Verhältnissen ermitteln konnte, stimmt durchaus zu GRENACHER'S Angaben.

Die lichtrezipirenden Zellen liegen in der Tiefe der Augenbecher entsprechend den hierin übereinstimmenden Angaben von GRENACHER und PATTEN (für *Acilius* 1888). In der Schilderung der Endorgane jedoch weiche ich vom einen wie vom anderen ab. In einem Querschnitt durch den basalen Theil eines Auges, wie es in Fig. 48 im schematischen Längsschnitt dargestellt ist, finden wir die rezipirenden Elemente so angeordnet, wie es Fig. 49 zeigt; die Zellkörper, welche etwa senkrecht zur Medianebene des Auges, also parallel der Cuticula liegen, tragen gegen die Augenachse zu einen Anhang, das »Stäbchen«. An den Flächen, welche die neben einander stehenden Stäbchen einander zukehren, sind sie mit breiten dunkel färbbaren Säumen besetzt, wie man eine solche an dem schematischen Längsschnitt Fig. 48 im Aufblick sieht. Auf den Querschnitten (Fig. 50) erkennt man an diesen Säumen deutlich eine Zusammensetzung aus einzelnen Stiftchen, die sich auf den Flächenschnitten durch die Säume als dichte Punktirung sehen lässt. Von den Stiftchen gehen gegen die Mitte des Stäbchens feine Fäserchen und vereinigen sich dort, indem sie umbiegen, zu einem Faserzug, der in die Sehzelle eintritt; dort konnte ich seine Fortsetzung nicht weiter verfolgen. In den Fäserchen erblicke ich Neurofibrillen, in den Stiftchen ihre verdickten Enden, die eigentlichen rezipirenden Theile. Wir hätten demnach an diesen Sehzellen je zwei von einander getrennte Stiftchensäume.

Dieselbe Erklärung würde sich ungezwungen auf die »Stäbchen« im Auge einer kleinen Dyticidenlarve anwenden lassen, von welchem



ich in Fig. 51 einen Querschnitt durch die Region der Sehzellen, in Fig. 52 einzelne Sehzellen stärker vergrößert abbilde; doch konnte ich hier nicht genügend Einzelheiten erkennen: jedenfalls geht aus der Vergleichung der auf einander folgenden Schnitte mit Sicherheit hervor, dass wir es hier keinesfalls mit röhrenförmigen Hüllen um cylindrische Stäbchen zu thun haben.

Ich bin ungewiss, ob diese in der Tiefe des Augenbechers gelegenen Zellen die einzigen lichtrezipirenden Zellen in diesen Augen sind; ich glaubte wiederholt auch noch andere für Sehzellen halten zu sollen, kam jedoch noch zu keinem festen Ergebnis.

Für die Stäbchen in den Augen der *Dyticus*-Larven vermag GRENACHER nur die Vermuthung auszusprechen, dass sie cylindrische Röhren vorstellen; er spricht sich auch über die Beschaffenheit der Hülle nicht mit Bestimmtheit aus; für ihn lag eben der Kernpunkt der Untersuchung in der Feststellung, dass das »Stäbchen« das Gebilde einer Zelle ist, welche andererseits in eine Nerven-faser übergeht, und dass ferner diese Stäbchenzellen nichts sind als umgewandelte Hypodermiszellen. In beiden Punkten kann ich mich ihm nur völlig anschließen. PATTEN hat *Acilius*-Larven untersucht und findet dort Mancherlei, was mit meinen Beobachtungen an *Dyticus* gut übereinstimmen würde: an jeder »Retinophora«, in der er mit Virtuosität die für die Theorie nothwendigen zwei Kerne entdeckt, findet er zwei »Stäbchen«, welche nach den Abbildungen sicher den von mir geschilderten zwei Stiftchensäumen entsprechen: seine Figuren 57, 59 und 60 beweisen das zur Genüge. Auf die von PATTEN geschilderten Feinheiten mich zu berufen, kann ich mich nicht entschließen, auch da nicht, wo sie mit meinen Befunden übereinstimmen, was sie zum Theil thun. Er sieht die Präparate zu sehr mit anderen Augen an als sonst die Untersucher thun.

3) Augen der *Myrmeleon*-Larve (Taf. XVIII, Fig. 53 u. 54). Zum ersten Male, so viel ich ersehen kann, werden hier die Augen der *Myrmeleon*-Larve einer näheren Untersuchung unterworfen. Die Schwierigkeit der Behandlung dieser kleinen Objekte hat wohl bisher die Untersucher abgeschreckt — aber die Ergebnisse lohnen die aufgewandte Mühe: wir finden hier ein Auge von eigenthümlichem Bau, das vielleicht geeignet ist, Lücken zwischen verschiedenen Formen überbrücken zu helfen.

Die Augen des Ameisenlöwen stehen am Kopfe jederseits der Fühler auf zwei kleinen Höckern, zu je sieben, ziemlich dicht bei einander; sechs davon sind von der Dorsalseite sichtbar, das siebente nur von der ventralen. Äußerlich erkennt man die Cornealinsen als helle Vorwölbungen, welche durch pigmentirte Streifen der Cuticula von einander getrennt sind. Auf Schnitten (Fig. 53) erkennt man die bikonvexe Gestalt der Linsen und ihre deutliche Schichtung; die zwischen den Augen liegende Cuticula ist nur in ihrer äußersten Schicht pigmentirt.

Die Achsen der einzelnen Augen sind verschieden gerichtet; man kann annähernd sagen, dass sie von einem Punkte im Inneren des Augenwulstes divergiren, wie das ja auch bei den drei auf Fig. 53 dargestellten Augen deutlich hervortritt. Die Sehfelder der einzelnen Augen sind also verschieden.

Die Corneazellen, welche die Linse innen bekleiden, sind verschieden gestaltet: in einem äußeren Ring erscheinen die Zellen einfach als eine Fortsetzung der umgebenden Hypodermis, nur dass sie etwas höher sind; wie die Hypodermiszellen sind sie dicht mit Pigment angefüllt. Dann folgt ein Ring aus einer Lage langgestreckter Zellen, die in ihren proximalen Theilen an die Retina angrenzen und dort auch reichlich mit körnigem Pigment erfüllt sind, während ihre distalen Enden sich über das Auge herüberbiegen und pigmentfrei sind. Sie lassen einen innersten runden Raum frei, der von einem scheibenförmigen Komplex von etwa acht niedrigen Zellen ausgefüllt wird (Fig. 53 *cz*), die vollkommen pigmentfrei sind: sie bilden also mit den Enden der Zellen des mittleren Ringes den pelluciden Abschnitt des Corneagens.

Unter diesem »Sehloch« liegt ein linsenförmiger Körper von nahezu ellipsoider Gestalt, dessen Achse viel kürzer ist als der Durchmesser; er ist vorn flacher, hinten gewölbt. Dieses Gebilde, das wir seiner Lage nach als Krystallkörper ansprechen müssen, ist proximal und seitlich von einer kapselartigen Hülle ohne zellige Elemente umgeben, vorn grenzt es an den mittleren unter der Cornealinse gelegenen Zellkomplex; es ist jedoch von diesem sowohl wie von der Hülle durch einen schmalen Spaltraum getrennt, der ein Schrumpfungsprodukt zu sein scheint. Ich finde an dem Krystallkörper die Zusammensetzung aus drei Segmenten angedeutet; daher ist es mir nicht wahrscheinlich, dass er, wie ich Anfangs glaubte, das Produkt der ihm distal anliegenden Zellen ist, sondern ich halte es für wahrscheinlich, dass jedes der drei Segmente einer besonderen Zelle seinen Ursprung verdankt, wie das ähnlich bei den Lepidopteren- und Phryganeidenlarven ist, und dass ich die Kerne dieser Zellen wegen ihrer Kleinheit oder wegen Ungunst der Schnitte nicht beobachten konnte.

Hinter dem Krystallkörper liegt die Retina. Sie ist nur schwach gewölbt und besteht aus langgestreckten Sehzellen mit schlanken Kernen; distal tragen diese den lichtrezipirenden Theil, das »Stäbchen«, während sie proximal allmählich in eine Nervenfasern übergehen. Hinter den »Stäbchen« zieht eine breite Zone dichtgelagerter

Pigmentkörnchen durch die Sehzellen, so dass der Binnenraum des Auges ganz von Pigment umgeben ist bis auf das »Schloch« unter der Cornealinse. Die Zahl der Sehzellen in einem Auge dürfte etwa 30—40 betragen. Indifferente Zellen sind zwischen den Sehzellen nicht vorhanden.

Die lichtrecipirenden Elemente sitzen der ganzen Breite des Sehzellenendes als cylindrische Gebilde (»Stäbchen«) auf und erweisen sich bei näherer Untersuchung als zusammengesetzt aus feinen Fasern, die der Längsachse der Zelle parallel ziehen: ich kann sie nur für hohe Stiftchensäume halten, obgleich ich keine Fibrillen beobachtet habe, die von ihnen aus in den Zellkörper einstrahlen. Bei den mittleren Sehzellen sind die Stiftchen der Augenachse parallel, bei den seitlichen haben sie, entsprechend der geringen Wölbung der Retina, nur eine schwache Neigung gegen die Achse. Eine axonische Gruppierung ist also nicht vorhanden, die Augen sind anaxonisch.

4) Augen der Larve von *Sialis*. Den Untersuchungen GRENACHER's über diese Gebilde vermag ich nur ganz Weniges hinzuzufügen, möchte aber des Zusammenhanges wegen seine Hauptergebnisse wiederholen: Unter der bikonvexen ziemlich flachen Cornealinse liegt ein aus acht Segmenten bestehender Krystallkörper. Die proximal darauf folgende Retina setzt sich zusammen aus zwei Kränzen von Zellen, einem größeren distaleren und einem kleineren proximaleren; die pyramidenförmigen Zellen sind radiär angeordnet und berühren sich in der Mitte; sie tragen an ihrem der Achse zugekehrten Ende einen »Stäbchensaum«, der, auf Schnitten senkrecht zur Achse, V-förmig gebogen erscheint mit der konvexen Seite gegen die Achse; die Schenkel der benachbarten Stäbchensäume berühren sich nahe, und so entsteht eine Sternfigur sowohl im distaleren wie im proximaleren Zellkranze. Solcher Augen sind jederseits sechs vorhanden.

Die »Stäbchensäume« GRENACHER's habe ich an dünnen von Pigment befreiten Schnitten darauf geprüft, ob man sie als Stiftchensäume in meinem Sinne ansehen könnte, und zwar mit günstigem Ergebnis für diese Auffassung. Man sieht an allen Präparaten ganz dicht am Saum zahlreiche feinste Fibrillen von ihm abgehen, es ist mit anderen Worten eine Schaltzone vorhanden. Der Saum selbst lässt für gewöhnlich keine Querstreifung erkennen; nur an einem Präparat wurde mir seine Natur als zusammengesetzte Bildung deutlich: er war dort an einer beschränkten Stelle in seine Elemente aufgelöst, dickere Stiftchen, deren jedes sich in ein Fäserchen

fortsetzt. Im Plasma ist stets eine deutliche Anordnung der Körnchen zu Reihen in der Richtung auf den Saum sichtbar; daraus kann man auf Fibrillen schließen, die zwischen diesen Körnchenreihen verlaufen und damit diese Anordnung veranlassen. So sind also alle Elemente von Stiftehensäumen, mindestens andeutungsweise, vorhanden, und ich glaube nicht fehl zu gehen mit der Annahme, dass wirklich Stiftehensäume hier vorliegen.

Zwischen die Schzellen findet man langgestreckte kleine Kerne eingekeilt, mit der langen Achse in der Richtung der Zwischenräume; die Bedeutung der zugehörigen Zellen kann ich nicht angeben.

Die Augen der *Sialis*-Larven zeigen eine ausgesprochene axonische Anordnung der Schzellen um die Augenachse; sie müssen daher als monaxonisch bezeichnet werden. Wenn man das durch die nahe Berührung der Stiftehensäume eines Zellkranzes entstehende Gebilde als Rhabdom bezeichnet — und dem steht grundsätzlich nichts im Wege, wenn auch die vielstrahlige Gestalt eines solchen Rhabdome etwas vom Gewöhnlichen abweicht — so haben wir hier zwei Rhabdome, ein distaleres und ein proximaleres, die jedoch die gleiche Achse haben.

5) Die Augen der Schmetterlingsraupen und Phryganenlarven (Taf. XIX, Fig. 55—61. Die Untersuchung über das Raupenauge von PANKRATH (1890., die unter GREXACHER'S Leitung gemacht worden ist, hat uns über die Morphologie dieses Organs genügende Aufklärung gebracht. Mir kommt es hier hauptsächlich darauf an, die Verhältnisse der Schzellen mit besonderer Berücksichtigung der recipirenden Elemente genauer zu erforschen. Ich trennte dazu an gut gehärteten Objekten die Weichtheile durch seitlichen Druck von der Cuticula los, um so möglichst dünne Schnitte anfertigen zu können, und hatte dabei im Allgemeinen guten Erfolg, wenn auch einige Versuche misslangen. Die Untersuchungen am Raupenauge, auf das ich zuerst eingehe, wurden hauptsächlich an Raupen von *Euprepia caja* L. angestellt.

In den Hauptzügen kann ich PANKRATH'S Ergebnisse bestätigen. Das Auge besteht aus Cornealinse, Mantel (= Umhüllungskörper PANKRATH'S), Krystallkörper und Retina. Über die Cornealinse vermag ich nur anzugeben, dass sie nach innen konvex ist; denn ich fand die anliegenden Weichtheile entsprechend konkav gestaltet (Fig. 55). Der Mantel besteht aus drei riesigen Zellen, welche die Hypodermis der Cornealinse darstellen; sie haben Kerne von ent-

sprechender Größe, deren Inneres von körnigen Chromatinmassen angefüllt ist; ihr Plasma erscheint homogen. Besonders in der Umgebung des Kernes und in dem proximal davon gelegenen Theile enthält es reichliche Pigmentkörnchen; in den distalen Abschnitten ist das Pigment spärlich. Die Mantelzellen liegen den Weichtheilen des Auges nicht unmittelbar an, sondern die Röhre, welche sie bilden, ist innen ausgekleidet von ganz flachen Zellen, auf deren Vorhandensein man erst durch die kleinen schmalen Kerne aufmerksam wird, die den Mantelzellen anliegen; ich glaube, man kann sie nur für eingewanderte Bindegewebszellen halten.

Der linsenförmige oder ellipsoidische Krystallkörper, welcher unmittelbar hinter der Linse liegt, besteht aus drei Segmenten, die in der Augennachse zusammenstoßen, wie schon LEYDIG (1864) nachwies. Jedes dieser Segmente ist aus einer Zelle hervorgegangen, und die Kerne der Zellen findet man in dem Plasmareste, welcher der Linse distal aufliegt, wie PANKRATH fand und ich bestätigen kann. Eine besondere Hülle um den Krystallkörper, wie bei den Phryganidenlarven, kann ich hier nicht wahrnehmen.

Die Retinazellen stehen in zwei Kränzen um die Augennachse, einem distaleren und einem proximaleren. Der distale Kranz besteht aus drei, der proximale aus vier Zellen. Die letzteren bilden zusammen ein dreiseitiges Prisma, dem die distalen Zellen mit ihren Enden distal aufliegen, während ihre Zellkörper sich an den drei Seiten herabziehen. Jede der sieben Zellen zieht sich proximad in eine Nervenfasern aus.

Jede Sehzelle trägt ihre recipirenden Theile an der axialen Seite. Der Bau der letzteren ist verschieden bei den beiden Zellkränzen. In den distalen Zellen (Fig. 55 *sz'*) entdecken wir an entpigmentirten, mit Eisenhämatoxylin gefärbten Medianschnitten einen zusammenhängenden dunkeln Saum am axialen Rande des distalen Zellabschnittes; von diesem gehen gegen den Zellkörper eben so gefärbte Strahlen aus, die sich mehrfach theilen und mit ihren Enden zu feinen Fibrillen aufsplittern; diese Fibrillen setzen sich in das Zellplasma fort. Zwischen jenen Strahlen verlaufen aber noch weitere Fibrillen von dem dunkeln Saum in das Zellplasma: der ganze Zellkörper ist erfüllt von feinen, aber überaus deutlichen parallel verlaufenden Fibrillen, welche von dem Saum und seinen Strahlen ausgehend gegen das zur Nervenfasern ausgezogene proximale Ende der Zelle hin verlaufen und in dieses eintreten. Ein entsprechendes Bild bieten Querschnitte (Fig. 56 *a*): die drei Zellen berühren sich in der Mitte

einer Y-förmigen Linie; auf die halbe Länge der Schenkel des Y erstreckt sich vom Mittelpunkt aus in jeder Zelle der dunkle Saum, mit längeren und kürzeren verästelten Strahlen, die in Fibrillen übergehen. Querschnitte, die weiter proximal geführt sind (Fig. 56 b, 1, 2, 3), zeigen die quergeschnittenen Fibrillen als dichtstehende feine Punkte. Nirgends habe ich die Fibrillen im Zellkörper so klar gesehen wie hier, nirgends sie in ihrem Verlaufe so weit verfolgen können. Es geht aus dem ganzen Verhalten sehr deutlich hervor, dass der dunkle Saum und die von ihm ausgehenden Strahlen nur durch Verschmelzung verdickter Fibrillenden entstanden sein können. Die Anordnung des Pigmentes, welches die ganzen Zellen erfüllt, den Saum aber und seine Strahlen frei lässt, macht es unzweifelhaft, dass diese die lichtrezipirenden Theile sind. Also ist auch hier ein — in bestimmter Weise modificirter — Stiftehensaum das recipirende Element der Sehzellen.

Einen etwas anderen Eindruck machen die recipirenden Elemente bei den Zellen des zweiten Kranzes (Fig. 55 sz<sup>II</sup>). Hier finden wir auf Medianschnitten nur einen einfachen Saum, der bloß am axialsten Theil jeder der vier Zellen liegt. Bei *Euprepia* verschmelzen die vier Säume fast ganz mit einander, so dass ein Gebilde von fast quadratischem Querschnitt entsteht (Fig. 56 b); bei *Smerinthus ocellata* sah ich einen kreuzförmigen Querschnitt (Fig. 57), wobei jeder Schenkel des Kreuzes zu einer Sehzelle gehört. Was den feineren Bau dieses Saumes angeht, so erscheint er fast homogen, ohne Querstreifung; gegen den Zellkörper zeigt er jedoch keine scharfe Grenze, sondern löst sich in feine Fasern auf; diese gehen in feinste, auch hier sehr deutliche Fibrillen über, welche parallel durch den Zellkörper ziehen und in den Nervenfortsatz eintreten. Also auch hier ein Stiftehensaum, bei dem die Stiften allerdings zu einer gleichmäßigen Masse verschmolzen sind. An dem erwähnten Querschnitt durch die proximalen Zellen des *Smerinthus*-Auges fällt die merkwürdige Anordnung des Pigments an diesen Zellen auf, die auf Fig. 57 ersichtlich ist.

Der Komplex der vier Zellen zieht sich distal in eine kegelförmige Spitze aus, die sich zwischen die Enden der drei distalen Zellen ein Stück weiter einschiebt, so dass man auf tieferen Schnitten durch letztere die Enden der proximalen Zellen mit ihrem Saum als schmale Bänder zwischen jenen zu sehen bekommt (Fig. 56 a 4, 5, 6, 7).

PANKRATH betrachtet in den distalen Zellen die einzelnen Strahlen, welche vom Stiftehensaum ausgehen, als Stäbchen und giebt daher an, dass diese zu

mehreren über einander liegen und auf Querschnitten einen Stern bilden. Den Saum der proximalen Zellen schildert er als helle schleifenförmige Gebilde mit blätteriger Struktur, auf dem Querschnitt rosettenförmig gefaltet; es ist wahrscheinlich, dass bei der ihm vorliegenden Art, *Gastropacha rubi*, der Querschnitt von dem bei *Euprepia* abweicht, wie ich ja auch bei *Smerinthus* eine besondere Form des Querschnittes konstatiren konnte. LANDOIS' durchaus irrehende Angaben hier nochmals zum Vergleich heranzuziehen und auszudeuten halte ich für überflüssig.

Das Pigment erfüllt die Sehzellen ganz mit Ausnahme der Kerne und der Stützensäume und zieht sich weit in die Nervenfasern hinein.

Die Augen der Phryganeenlarven zeigen eine weitgehende Übereinstimmung mit denen der Raupen, in höherem Maße als PANKRATH es nachweisen konnte, der die Zahl und Anordnung der Zellen in der Retina nicht zu analysiren vermochte. Ich machte meine Untersuchungen an einer im stehenden Wasser zwischen Algen und Pflanzenresten des Grundes ähnlich wie die *Sialis*-Larven lebenden Phryganeenlarve, die, nach dem Bauplan ihres Gehäuses zu urtheilen, der Gattung *Phryganea* angehört. Auch hier sprengte ich durch seitlichen Druck die Augen von der Cuticula ab, um möglichst dünne Schnitte machen zu können.

Über die Cornea kann ich keine näheren Angaben machen. Mantelzellen von der Ausdehnung wie bei den Raupenaugen, welche das ganze Auge umhüllen, sind hier nicht vorhanden. Doch finden sich bei den meisten Augen große Corneazellen, welche auch den Krystallkörper noch theilweise umhüllen (Fig. 58 *mz*), welche ich den Mantelzellen glaube gleichstellen zu dürfen; an einzelnen Augen haben sie nicht eine solch auffallende Größe (Fig. 59). Der Krystallkörper besteht aus drei Segmenten wie bei den Raupen; ich konnte auch die Kerne der Matrixzellen an ihm nachweisen. Außerdem ist er von einer besonderen Scheide umgeben, an der ich eine zellige Zusammensetzung nicht erkennen konnte; sie ist durch einen Spalt von dem Krystallkörper getrennt. Distal und seitlich legt sich diese Scheide den großen Corneazellen, proximal der Retina dicht an.

Die Retina besteht wie bei den Raupenaugen aus zwei Zellkränzen, einem distalen von drei und einem proximalen von vier Zellen. Die proximalen Theile der distalen Zellen liegen auch hier den Zellen des zweiten Kranzes auf. Die Kerne liegen bei allen diesen Zellen ziemlich weit proximal; in Fig. 58 habe ich einen Theil der Zellen mit den Kernen (*szk*) aus den Nachbarschnitten mit punktierten Linien eingezeichnet. Jede der distalen Zellen trägt gegen die Achse zu einen homogenen, stark färbbaren Körper, der auf seiner

abaxialen Seite mannigfach gebuchtet erscheint; die Abbildungen orientiren hier besser als viele Worte: Fig. 58 zeigt die Zellen mit diesen Körpern im Längsschnitt, Fig. 60*a* im Querschnitt. Diese Bildungen sind von den distalen Enden der Zellen durch eine breite Plasmamasse geschieden. Gegen das Zellplasma setzt sich an diese Körper eine Unzahl von Fibrillen an, die sich weit in das Zellplasma verfolgen lassen. Der Ansatz der Fibrillen ist hier viel unmittelbarer, der Rand des Körpers schärfer als bei den entsprechenden Bildungen der Raupen; trotzdem kann kein Zweifel sein, dass dieser Körper dem Saum mit seinen Strahlungen im Raupenauge homolog ist, dass auch hier die Fibrillen als Neurofibrillen zu deuten sind und dass wir in dem homogenen Körper selbst einen durch Verschmelzung und substantielle Veränderung der verdickten Fibrillendenen umgebildeten Stiftchensaum vor uns haben.

Auch die proximalen Zellen verhalten sich ähnlich wie im Raupenauge: jede der vier Zellen trägt einen gleichmäßigen, gegen den Zellkörper nicht gezackten Saum, der in seiner Substanz dem oben beschriebenen der distalen Zellen vollkommen gleicht. Der Saum reicht an jeder Zelle bis in die Mitte der Fläche, mit der sie die Nachbarzelle berührt, und hört dort zugeschärft auf. Die Säume benachbarter Zellen liegen eng an einander, nur in der Mitte bleibt ein kleiner Zwischenraum; so bekommen wir auf Querschnitten etwa die Figur eines schiefen Kreuzes (Fig. 60*b*). Überall setzen an den Saum sehr deutliche Fasern an, die in das Zellplasma übergehen — schon PANKRATH nimmt von diesen Fasern Notiz; auf Medianschnitten kann man sie durch die ganze Zelle in der Richtung gegen die Nervenfasern verfolgen (Fig. 58); also auch hier Neurofibrillen und ein metamorphosirter Stiftchensaum. Wie bei den Raupen ragen die proximalen Zellen mit ihren Enden ein wenig zwischen die distalen hinein und ihre Säume werden auf Querschnitten durch die letzteren sichtbar (Fig. 60*a*). Wir können auch hier die Stiftchensäume als Rhabdomeren, und die in einem Zellkranz vereinigten zusammen als Rhabdom bezeichnen.

Die Schzellen sind bei dieser Phryganeenlarve dicht mit Pigmentkörnchen gefüllt, und zwar ist die Anhäufung derselben am dichtesten in der Nähe der Säume, welche selbst, eben so wie die Kerne, ganz frei bleiben vom Pigment. Außerdem liegt das Pigment besonders dicht um den Kern und an der Oberfläche der Zellen (Fig. 59). Bemerkenswerth ist, dass in den distalen Zellen der Raum zwischen dem Rhabdom und der distalen Oberfläche auch mit Pigment erfüllt



ist; es bleiben nur ein paar Stellen frei, und eine Vergleichung von Fig. 61a u. 60a, die nach benachbarten Schnitten derselben Serie vor und nach der Entfernung des Pigments mit etwas verschiedener Vergrößerung gezeichnet sind, lässt ohne Weiteres erkennen, dass einzelne Theile des Rhabdoms durch das Pigment verdeckt werden. Da diese Larven, wie schon erwähnt, zwischen Algen und Schlamm leben, also in sehr gedämpften Licht, so dürften wir hier wohl eine Ablenkung des zu starken Tageslichts, dem ich die Thiere aussetzte, durch Pigmentverschiebung vor uns haben. Ich hielt daher Thiere vor dem Abtöden mehrere Stunden in der Dunkelkammer und konservirte sie auch dort, dabei zeigte sich, dass das Pigment sich jedenfalls mehr von der Stelle vor dem Rhabdom zurückgezogen hatte. Ich weiß nicht, ob bei allen Phryganeenlarven solche Pigmentverschiebungen stattfinden, glaube aber, dass die meisten ihrer nicht bedürfen, da sie Tagthiere sind. Dasselbe Ziel also, das bei den Komplexaugen der Schmetterlinge durch Verschiebung der Pigmentröhre um die Ommen erreicht wird, nämlich Abdämpfung des Lichtes durch Ablenkung seitlicher Strahlen, kommt hier gleichsam durch Verengerung eines Sehlochs zu Stande.

Die Augen der Schmetterlings- und Phryganeiden-Larven sind also monaxonische Augen mit zwei Kränzen von Sehzellen und einem Krystallkörper. Darin gleichen sie völlig den Augen der *Sialis*-Larven, mit denen auch PANKRATH sie vergleicht; sie unterscheiden sich von ihnen nur durch die Zahlenverhältnisse. Die Augen der *Myrmeleon*-Larven schließen sich diesen dreien durch den Besitz eines Krystallkörpers an; aber mit Bezug auf die Beschaffenheit der Retina sind sie auf einem primitiveren Standpunkt stehen geblieben: sie sind anaxonisch, ihre Zellen liegen in einem Niveau und tragen ihre Stiftchensäume auf ihrem Ende, nicht an den Seitenflächen. Es ist gleichsam also bei den erstgenannten Formen ein Einstülpungsvorgang eingetreten, durch den die Sehzellen bei den *Sialis*-Larven, den Lepidopteren- und den Phryganeiden-Larven derart verschoben werden, dass zwei Zellkränze um die Augenachse zu Stande kommen. Die Augen der Dipterenlarven lassen sich mit den übrigen nicht vergleichen.

Die Beziehungen der hier besprochenen Larvenaugen zu den Ommen der Komplexaugen bei den Imagines werden wir unten in einem besonderen Kapitel (VIII) mit zu besprechen haben, nachdem wir vorher die letzteren näher analysirt haben.

### V. Die Komplexaugen der Insekten.

Die Augen der Collembolen und Thysanuren wurden früher stets als »Stemmata« in Anspruch genommen, also mit den Stirn- und Seitenaugen der Insekten und den Augen der Spinnen in eine Reihe gestellt; nur bei *Machilis* fand man echte Facettenaugen. Die genauere Untersuchung jener Gebilde auf Schnittpräparaten zeigte jedoch, dass dies ein Irrthum war. CARRIÈRE (1885) war der Erste, der durch nähere Untersuchung der *Lepisma*-Augen erkannte, dass die Einzelaugen hier nach dem gleichen Grundplan gebaut sind wie in den Komplexaugen der höheren Insekten; er theilte diesen Befund im Nachtrag zu seinem »Schorgane der Thiere« mit. FERNALD (1890) bestätigte diese Entdeckung. Später hat WILLEM (1897) für eine große Anzahl von Poduren das Gleiche erkannt. Hier wollen wir den Bau der Augen bei Thysanuren und Collembolen als Einleitung zur Behandlung der Komplexaugen der pterygoten Insekten einer eingehenderen Betrachtung unterziehen.

1) Seitenaugen von *Lepisma saccharinum* L. (Taf. XIX, Fig. 62—64). Die Augen stehen hier jederseits am Kopfe als ein Komplex von 12 Einzelaugen, die nur durch eine geringe Zahl dazwischen liegender, verlängerter und pigmentirter Hypodermiszellen von einander getrennt sind. Die gesammte, sie überdeckende Cuticula ist konvex, und da die Achsen der Einzelaugen senkrecht zur Cuticula stehen, konvergiren sie in Folge dessen nach innen, also ganz wie bei den Komplexaugen.

Jedes Einzelauge hat außen eine bikonvexe Cornealinse (Fig. 62), welche von den benachbarten Linsen meist durch ein schmales Stück planer Cuticula getrennt ist. Die Linse zeigt besonders in ihrer inneren Hälfte, deren Wölbung die stärkere ist, eine sehr deutliche Schichtung. In der Mitte liegen der Linse vier Zellen auf, die sich um die Augenachse gruppiren und dicht zusammenschließen. Dieser Zellverband hat eine feste Form; mit seiner distalen Fläche ist er der inneren Linsenfläche angeschmiegt und daher leicht konkav; seine proximale Fläche ist konvex. Diese vier Zellen haben einen sehr durchsichtigen Zellkörper, und es kann keinem Zweifel unterliegen, dass sie dem Krystallkegel der höheren Insekten homolog sind, oder genauer gesagt den Krystallkegelzellen. Zwar rechnet CARRIÈRE die Augen von *Lepisma* zum eucenen Typus GRENACHER's, und nimmt somit an, dass eine echte Krystallkegelbildung als Abscheidung der

Zellen vorliege, und FERNALD scheint sich ihm anzuschließen: er spricht von einer konkavo-konvexen Chitinmasse, welche das ganze Ommatidium in diesem Niveau ausfülle, und welcher abaxial vier kleine Zellen, die »Vitrella«, anliegen; seine Zeichnung, die übrigens sehr schematisch nach dem bösen Beispiel WATASE's ausgeführt ist, bringt auch die im Texte erwähnten Theile; aber sie lässt die Konkavität des Krystallkegels proximad sehen, während ich sie auf der Distalseite finde! Sicher ist es nicht immer leicht zu unterscheiden, ob man eine durchaus durchsichtige Zelle vor sich hat, oder eine solche, die zum größten Theil ihres Umfangs in einen durchsichtigen Körper umgewandelt ist, dem der Plasmarest außen aufsitzt. Hier befreit aber die wechselnde Lage der Kerne sicher von allen Bedenken. Bei echten Krystallkegeln liegen die Kerne alle dem Kegel distal und etwas seitlich an; hier jedoch finden wir sie bald nahe der Fläche, wo die Krystallzellen sich berühren (Fig. 62), bald abaxial (Fig. 63), bald distal und bald proximal. Wir hätten also hier ein acones Auge nach GRENACHER's Bezeichnung.

Seitlich von den Krystallzellen, ebenfalls der inneren Linsenoberfläche dicht anliegend, finden wir zwei andere Zellen (Fig. 62 *cz*), mit großen, mehr oval gestreckten, einander entgegengesetzt liegenden Kernen, die reichlich Chromatin und ein deutliches Kernkörperchen enthalten. Sie schieben sich nur ganz wenig zwischen Linse und Krystallzellen ein: die Vergleichung mit Poduren und *Machilis* nöthigt uns, sie als Corneagenzellen anzusehen, die wir eigentlich zwischen Cornealinse und Krystallzellen erwarten sollten. So schildert und zeichnet sie auch FERNALD, doch sicher zu Unrecht. CARRIÈRE hat sie übersehen. Hier haben sich also Corneagenzellen und Krystallzellen in die Absonderung der Cornealinse getheilt.

Proximad von den Krystallzellen liegt die Retina — oder sagen wir Retinula, da wir das Auge ja von vorn herein mit den Komplexaugen der höheren Insekten verglichen haben. Sie soll nach den übereinstimmenden Angaben von CARRIÈRE und FERNALD aus vier Sehzellen bestehen, die im Umkreis um ein axiales Rhabdom liegen. Ich kann die Angabe in dieser Fassung nicht bestätigen: ich finde vielmehr zwei Lagen von Retinulazellen, eine distalere und eine proximalere, welche um die gleiche Achse gruppirt sind. Man erkennt dies an nicht depigmentirten Schnitten besonders dadurch, dass das Pigment auf halber Höhe der Retinula eine Lücke aufweist, oder auch, dass das Pigment der proximaleren Zellen etwas weiter gegen den hellen, vom Rhabdom erfüllten axialen Raum vorspringt, als bei

den distalen (Fig. 62). Die doppelte Lage der Zellen durch Bestimmung von Zahl und Lage der Zellkerne nachweisen zu wollen, begegnet großen Schwierigkeiten, da schon der Nachweis der Zugehörigkeit eines Kernes zu seiner Zelle hier nicht einfach ist, und andererseits sehr wohl die Kerne im gleichen Niveau liegen könnten, während die Zellen sich auf zwei Lagen vertheilen; vielleicht giebt die Lage der beiden Kerne in Fig. 62 rechts immerhin meinen Angaben noch einige Stütze. Bei der großen Bedeutung, welche einmal die größere Zahl der Zellen, andererseits ihre Anordnung zu zwei Lagen für die Vergleichung mit anderen Augen hat, habe ich meine Präparate wiederholt sorgfältig auf diesen Punkt geprüft und bin meiner Sache ganz sicher.

Der distale Zellkranz der Retinula wird von vier Zellen gebildet, deren pigmentirte Zellkörper zwischen sich einen auf dem Querschnitt vierzipfeligen vom Rhabdom erfüllten Raum einschließen (Fig. 64 *a*). Der proximale Zellkranz besteht nur aus drei Zellen, und das von ihren pigmentirten Theilen umschlossene Rhabdom hat einen nahezu dreieckigen Querschnitt (Fig. 64 *b*). Dadurch, dass im zweiten Zellkranz weniger Zellen stehen als im ersten, erklärt sich, dass beide nicht ganz genau auf einander passen, und dass auf Medianschnitten die benachbarten Zellränder gegen einander verschoben sind, wie Fig. 62 es zeigt.

Jede Retinulazelle trägt auf ihrer axialen Seite ein Rhabdomer als ziemlich breiten, dunkel färbbaren Saum. Die Rhabdomere eines Zellkranzes stoßen seitlich zusammen und bilden ein Rhabdom; in der Mitte bleibt jedoch ein axialer Hohlraum (Fig. 64). Die Zellen des distalen Kranzes weichen distal trichterförmig aus einander und mit ihnen die zugehörigen Rhabdomeren, welche auf diese Weise den Krystallzellen proximal anliegen (Fig. 62). Das Rhabdomer zeigt eine deutliche Querstreifung, die sowohl auf Längs- als auf Querschnitten zu sehen ist und die sich leicht durch die Annahme erklärt, dass es aus feinen dicht neben einander stehenden Stiftchen zusammengesetzt ist. Wenn ich nun auch die übrigen Erfordernisse zu einem echten Stiftchensaum, nämlich die Verlängerung der Stiftchen in Neurofibrillen und den Eintritt dieser letzteren in die Nervenfasern der Sehzelle, nicht nachweisen kann, so nehme ich doch an, dass wir es mit einem solchen zu thun haben; denn ich werde wiederholt beim Komplexauge der Insekten den vollständigen Nachweis erbringen können, dass die Rhabdomeren Stiftchensäume sind. In solcher Weise habe ich es denn auch auf Fig. 62 links in der schematischen Darstellung eines von Pigment befreiten Einzelauges gezeichnet.

Ob, wie FERNALD es angiebt, eine Basalmembran bei diesen Augen vorhanden ist, vermag ich nicht mit Sicherheit anzugeben; jedenfalls konnte ich an meinen Präparaten eine solche nicht erkennen.

Die Augen von *Lepisma* sind desshalb hochwichtig für unsere weiteren Ausführungen, weil sie sich bei einer Thierform finden, die zu der jetzt allgemein als niedrigst organisirt anerkannten Insektenordnung gehört. Von diesem Gesichtspunkt interessirt uns ihre Übereinstimmung mit den Augen der Raupen und Phryganeidenlarven in der Zweischichtigkeit der Retinula, und dann die Zahl der Zellen, welche die Retinula zusammensetzen: sie ist insgesamt so groß wie in den meisten Komplexaugen höherer Insekten, und zugleich wie im Auge der Raupen und Phryganeidenlarven, nur dass bei diesen im distalen Kranz drei, im proximalen vier Zellen stehen, bei *Lepisma* dagegen umgekehrt. Weitere Folgerungen will ich weiter unten im Zusammenhange besprechen.

2) Augen von *Orchesella* (Taf. XIX, Fig. 65 u. 66). WILLEM (1897) hat gegenüber der Auffassung früherer Untersucher (LUBBOCK, CARRIÈRE, FERNALD) zuerst festgestellt, dass die Augen der Poduren keine Stemmata sind, sondern in ihrem Aufbau den Augen von *Lepisma* und *Machilis* fast gleichen; wir haben hier »zusammengesetzte (oder vielmehr gehäufte) Augen, in denen jeder Bestandtheil ein Ommatidium vom euconen Typus ist«. Später giebt WILLEM (1900) noch eine eingehendere Darstelluug, die sich auf die Untersuchung vieler Arten gründet, und kann noch eine zweite Augenform von etwas abweichendem Bau bei den Poduren nachweisen.

Meine Untersuchungen beziehen sich auf die Augen von *Orchesella rufescens* Tullb.; die Ergebnisse derselben stimmen mit den Angaben WILLEM's bis auf einen wichtigen Punkt überein. Die unverdickte Cuticula ist über dem Auge vorgewölbt. Unmittelbar unter ihr liegen zwei sehr flache Zellen mit großen Kernen, welche die corneagene Schicht bilden; ich konnte sie sowohl auf Längs- (Fig. 65) wie auf Querschnitten (Fig. 66) deutlich nachweisen; WILLEM fand sie bei *Podura aquatica* nicht. Der Krystallkegel ist bei *Orchesella* sphärisch; eine Zusammensetzung aus einzelnen Segmenten konnte ich nicht an ihm nachweisen; wohl aber erkannte ich hier und da einen Kern an ihm (Fig. 65kk); glücklicher war WILLEM bei *Podura*: er konnte die vier zum Krystallkegel gehörigen Kerne leicht konstatiren, und zwar etwa in der gleichen Gegend, wo sie bei *Orchesella* liegen. So ergänzen sich also unsere Untersuchungen, und ich glaube annehmen

zu dürfen, dass sowohl bei *Podura* wie bei *Orchesella* zwei corneagene und vier Krystallkegelzellen vorhanden sind. Zu Seiten des Krystallkegels finde ich Pigment in sehr großen Körnern; besondere Zellkörper, die diese Körner umschließen, konnte ich nicht wahrnehmen.

Die Retinula besteht bei *Orchesella* aus zwei Lagen von Zellen, wie bei *Lepisma*, und zwar sind vier distale und drei proximale Zellen vorhanden; die Fig. 65 zeigt diese beiden Lagen auf das deutlichste, und ich konnte an allen genau median geführten Schnitten dieselben nachweisen. Die Zahl der Zellen, welche diese beiden Zellkränze zusammensetzen, lässt sich auf Querschnitten nachweisen. WILLEM ist auf die Zweischichtigkeit der Retinula nicht aufmerksam geworden; er lässt sie aus vier Zellen bestehen, die um eine Achse angeordnet sind. Aber seine Fig. 1, Tab. III, die in wohlthuemendem Gegensatz zu den Abbildungen WATASE'S und FERNALD'S den Eindruck großer Naturtreue macht, bietet einen Anhalt dafür, dass bei *Podura* wohl ähnliche Verhältnisse vorliegen: es springt nämlich in halber Höhe des Rhabdoms das Pigment von beiden Seiten her gegen die Achse etwas vor, ein ähnliches Verhalten, wie wir es bei *Lepisma* kennen lernten: hier dürfte die Grenze zwischen distalem und proximalem Zellkranz zu suchen sein. Die Kerne der Sehzellen waren bei *Orchesella* schwer nachweisbar, so konnten sie wohl auch WILLEM bei *Podura* entgehen, wenn er nicht seine besondere Aufmerksamkeit darauf richtete; die distalen Kerne giebt er in seiner Zeichnung an.

Jede der Sehzellen trägt auf ihrer axialen Seite ein Rhabdomer: da zur Konservierung meines Untersuchungsmaterials lediglich starker Alkohol benutzt war, so ist es wohl dem zuzuschreiben, dass die Rhabdomere ein völlig homogenes Aussehen ohne ein Anzeichen von Querstreifung (Zusammensetzung aus Stifftchen zeigen. Bei *Orchesella* stoßen die einzelnen Rhabdomere in der Mitte nicht völlig zusammen; auch bei *Podura* scheint, nach WILLEM'S Zeichnung, ein axialer Raum zu bleiben.

Bei manchen Poduren, als deren Repräsentant *Anurida maritima* gelten mag, hat WILLEM abweichend gestaltete Augen gefunden, die er als »Ocellen« bezeichnet; er findet bei ihnen eine bikonkave Cornea, darunter eine lentigene (corneagene) Schicht mit vier Kernen, und dann vier Retinulazellen. Diese Ocellen sind, wie die Ähnlichkeit in Lage und Zahl beweisen, homolog mit den euconen Augen der anderen Poduren, und WILLEM sieht in diesem Verhalten eine Stütze von GRENACHER'S Annahme, dass die Ommen des Komplexauges und die Ocellen zum gleichen morphologischen Typus gehören. — Ich

habe vergeblich versucht, befriedigende Schnitte durch diese Augen zu bekommen, an denen ich die Fragen hätte entscheiden können, die mich hier besonders interessiren: da ja die vier Zellen, welche WILLEM als lentigene Schicht bezeichnet, offenbar den Krystallkegeln in den euconen Augen entsprechen, fragt es sich, ob Homologa der zwei corneagenen Zellen vorhanden sind, die ich bei *Orchesella* finde; und zweitens wäre es wichtig zu wissen, ob etwa auch hier zwei Lagen von Sehzellen vorkommen. Dann erst kann man entscheiden, ob wir hier »Ocellen« oder acone Ommen vom Typus derjenigen in den Komplexaugen vor uns haben.

3) Komplexaugen von *Machilis* (Taf. XIX, Fig. 67—71). Meine Untersuchungen hierüber wurden am gleichen Material gemacht wie diejenigen über die Stirn- und Seitenaugen von *Machilis*. Dass wir bei diesem Thysanuren typische zusammengesetzte Augen finden, war schon lange bekannt. Eine eingehende Beschreibung derselben findet sich jedoch nur in OUDEMANS' (1887) Monographie von *Mach. maritima*; da aber diese Darstellung unzulänglich und in vielen Punkten verfehlt ist, gebe ich hier eine genaue Schilderung dieser Augen, die in mehrfacher Beziehung interessant sind.

Die beiden Komplexaugen stoßen auf dem Scheitel in einer Linie zusammen (Fig. 22), sind aber deutlich getrennt durch eine Scheidewand langgestreckter pigmentirter Hypodermiszellen mit spindelförmigen Kernen (Fig. 67 *sw*), wie OUDEMANS zutreffend schildert. Die Anordnung der Ommen im Komplexauge zeigt ein Blick auf den Querschnitt Fig. 67. Proximad ist das Auge durch eine Basalmembran abgegrenzt, welche die Fortsetzung der Basalmembran der benachbarten Hypodermis ist.

Zu jedem Einzelauge gehört eine Cornealinse von schwach bikonvexer Gestalt, deren innere Wölbung auf meinen Präparaten weit schwächer ist als die äußere (Fig. 68); OUDEMANS findet sie innen plan, eine nur geringe Abweichung, die sich aber kaum durch verschiedene Häutungsstadien erklären lässt, wenn wirklich beiderseits reife Thiere untersucht wurden. — Proximal von der Linse finden sich jedes Mal zwei Zellen, die corneagenen Zellen. Sie sind von etwa bohnenförmiger Gestalt und kehren sich die konkave Kante zu (Fig. 69 *a*); auf der abaxialen Seite sind sie dicker, gegen die axiale verdünnt; ihr Kern liegt etwas nach außen gerückt, ist länglich oval und enthält ein oder mehrere Kernkörperchen. Die beiden Zellen grenzen in der Mitte nicht immer genau an einander; es bleibt daher

dort eine geringe Strecke, auf welcher die unter ihnen liegenden Krystallkegelzellen direkt an die Linse grenzen: das würde an das Verhalten der Corneazellen bei *Lepisma* erinnern. Die Angabe von OUDEMANS, dass vier corneogene Zellen vorhanden seien, trifft bei den von mir untersuchten Arten sicher nicht zu und erscheint mir überhaupt verdächtig. Das Gleiche gilt für seine Behauptung, dass die corneogenen Zellen eine zusammenhängende Hypodermislage unter der Cuticula bilden; die zu einem Omma gehörigen corneogenen Zellen sind von denen der Nachbarommen stets durch einen Kreis von Pigmentzellen getrennt, die sich zwischen den Krystallkegeln weiter herab erstrecken (Fig. 68 u. 69 a).

Proximal schließt sich an die corneogenen Zellen sehr dicht der Krystallkegel an (Fig. 68 k), seiner Gestalt nach hier eher ein Doppelkegel, der distalwärts sehr stumpf, proximad sehr schlank ist. Er besteht aus vier gleichen Segmenten; die Kerne der vier absondernden Zellen liegen seiner Distalfäche dicht auf und bedecken sie bis auf eine kleine Stelle in der Mitte ganz (Fig. 69 b). Wir haben es hier mit echten Krystallkegeln zu thun, also Augen vom eucenen Typus. Besondere Hauptpigmentzellen, wie sie nach OUDEMANS den Kegel in der Zahl von zweien umgeben, konnte ich nicht finden. Das Bündel der pigmentirten schlanken Hypodermiszellen, das sich zwischen die Kegel, sie umhüllend, einschleibt, kann man weder dem einen noch dem andern Omma zurechnen, wie am besten aus Querschnitten (Fig. 69 c) hervorgeht.

An den Krystallkegel schließt sich proximal die Retinula an. Die schlanken Retinulazellen, mit weit distad gelagerten Kernen, sind um die Augennachse angeordnet und tragen jede ein Rhabdomer, das jedoch nicht ganz bis an das distale Ende der Zelle reicht; ihre Zahl ist, wie man an vielen Stellen mit Sicherheit ermitteln kann, sieben — nicht sechs, wie OUDEMANS angiebt. Die Rhabdomere sind zu einem Rhabdom dicht an einander gelagert, jedoch nicht eigentlich mit einander verschmolzen; wenigstens erkennt man an Längsschnitten eine das Rhabdom in der Mitte theilende helle Linie (Fig. 68). Die Zellen sind mit rothbraunen Pigmentkörnchen erfüllt, die gegen das Rhabdom zu besonders dicht liegen. Zwischen dieser Pigmentgrenze und dem dunkel färbaren Rhabdomer bemerkt man eine helle Zone; auf Längsschnitten (Fig. 68 schz) erscheint sie quer von zahlreichen Fibrillen durchsetzt; an Querschnitten, wo sie einen hellen Hof um den Rhabdomerquerschnitt bildet (Fig. 69 d, schz) verlaufen diese Fibrillen radiär. Es ist offenbar eine Schaltzone, wie wir sie schon öfter kennen



lernten. An den Rhabdomeren bemerkt man zuweilen auf Längsschnitten eine feine Querstreifung und erkennt, dass die Schaltfibrillen sich mit dem Rhabdomer fest verbinden. Einen Übergang der Schaltfibrillen in das Zellplasma, d. h. eine Fortsetzung derselben in Neurofibrillen, welche im Zellkörper gegen den Nervenfortsatz verlaufen, erkennt man in vielen Schnitten andeutungsweise; ganz genau konnte ich es an einem Schrägschnitt durch die Retinula verfolgen, der in Fig. 71 abgebildet ist. Aus diesen Befunden ergibt sich mit Gewissheit, dass das Rhabdomer ein Stiftchensaum ist; das Rhabdomer setzt sich also aus sieben Stiftchensäumen — entsprechend den sieben Retinulazellen — zusammen.

Jede Sehzelle zieht sich in eine Nervenfasern aus; die sieben Nervenfasern einer Retinula durchbohren zu einem Bündel vereint die Basalmembran und verlaufen zum Ganglion opticum. — Zwischen den einzelnen Retinulae sind keine besonderen Pigmentzellen vorhanden.

Die Augen der Apterygota zeigen in vielen Punkten große Ähnlichkeit unter einander. Zwar scheinen die Augen von *Machilis* auf den ersten Blick recht verschieden von denen bei *Lepisma* und den Poduren; aber dieser Unterschied beruht in der Hauptsache darauf, dass die Ommen dieses Komplexauges so zahlreich sind und daher dicht gedrängt stehen, wodurch ihre schlanke Gestalt bedingt wird. Der Unterschied, dass bei *Lepisma* und den Poduren die Sehzellen in zwei Zellkränzen um die Augenachse geordnet sind, hat kein großes Gewicht, wie wir weiter unten nachweisen werden. Wie man die Augen von *Machilis* bisher mit den Komplexaugen der höheren Insekten homologisirt hat, so muss man das auch mit denen der übrigen Apterygoten thun (von dem *Anurida*-Typus einstweilen noch abgesehen), wie das auch CARRIÈRE, FERNALD und WILLEM ausdrücklich hervorheben.

Alle diese Augen weichen von den Komplexaugen der meisten höheren Insekten in einem Punkte ab: in dem Vorhandensein besonderer corneagener Zellen, die sich stets in der Zweifzahl für jedes Omma finden. Nur bei den Ephemeriden konnte ZIMMER (1897) mit Sicherheit im Frontauge von *Cloëon* ♂ zwei Corneagenzellen nachweisen — ich kann sie bestätigen — und vermuthet solche auch bei den Seitenaugen, und bei *Periplaneta* finde ich Andeutungen von solchen (vgl. unten). Also gerade bei den niedrigst stehenden Gruppen der pterygoten Insekten gibt es noch Reste von Corneagenzellen. Einerseits kann man somit das Vorkommen von Corneagenzellen bei

den Apterygota nicht als trennenden Unterschied gegenüber dem Komplexauge der Pterygota angeben. Andererseits wird dies Verhältnis von Wichtigkeit für den Vergleich mit den Komplexaugen der Crustaceen. Bei diesen sind stets zwei Corneazellen nachgewiesen, und diese Eigenthümlichkeit bildete den Hauptunterschied zwischen den Augen von Insekten und Krebsen. Dass dieser Unterschied als bedeutungslos nachgewiesen wird, ist nicht unwichtig; denn in der schwebenden Frage, ob Crustaceen und Tracheaten gleichen oder getrennten Ursprungs sind, spielt die Ähnlichkeit ihrer Komplexaugen und die Frage, ob eine diphyletische Abstammung derselben denkbar ist, eine große Rolle, und je nach ihrer Stellung zur Hauptfrage könnten die Forscher auch kleinen Verschiedenheiten großen Werth beilegen. Wir werden gleich von dem Verschwinden der Corneazellen in der Reihe der Insekten noch genauer zu sprechen haben.

Der Nachweis, dass die Rhabdomeren bei *Lepisma* nach Art der Stiftchensäume gebaut und dass bei *Machilis* zweifellos echte Stiftchensäume vorhanden sind, wird sich für die Rhabdome der pterygoten Insekten mehrfach wiederholen lassen, so dass wir auch darin eine vollständige Übereinstimmung finden werden.

4) Komplexaugen der pterygoten Insekten (Taf. XX, Fig. 72—87). Die allgemeine Morphologie dieser Augen bedarf keiner weiteren Aufklärung: GRENACHER (1879) hat uns gelehrt, wie das Omma des Komplexauges in seine Elemente zu zerlegen ist; er hat die einzelnen Theile nach ihrer cellulären Herkunft gesondert und somit die Basis geschaffen für alle ferneren Untersuchungen über diesen Gegenstand. Danach sind also für ein Einzelauge folgende Bestandtheile typisch: die Cuticula über dem Omma, welche oft linsenförmig gewölbt eine Cornealinse bildet, wird abgeschieden von vier Zellen, die zugleich auch den Krystallkegel, wo ein solcher vorhanden ist, durch »innere Absonderung« bilden; die Retinula, proximal vom Krystallkegel, besteht (meist) aus sieben um eine Achse gruppirten, je in eine Nervenfasern auslaufenden Zellen, deren jede einen cuticularen Stäbchensaum (Rhabdomer nach RAY LANKESTER's Benennung) abscheidet; diese Säume können zu einem einheitlichen Sehstab, dem Rhabdom, mehr oder weniger eng verschmelzen. Zu jedem Einzelauge gehören ferner zwei Hauptpigmentzellen, die zu Seiten des Krystallkegels liegen. Die Nebenpigmentzellen sind in ihrer Zahl wechselnd; ich möchte betonen, dass man sie den einzelnen Ommen nicht zurechnen kann; sie sind indifferente Zellen, welche zwischen

den Ommen stehen, aber nicht etwa so, dass jedes Omma seinen eigenen Kranz von Pigmentzellen hätte.

Betreffs der Forschungen, die GRENACHER's grundlegendem Werk vorausgehen, — es sind vor Allem die Untersuchungen von JOH. MÜLLER, LEYDIG, CLAPARÈDE und M. SCHULTZE — kann ich auf den übersichtlichen Bericht verweisen, der dort gegeben ist. Jedoch muss ich auf einige Untersuchungen näher eingehen, die nach GRENACHER angestellt wurden.

Während die meisten Untersucher, so vor Allem CARRIÈRE und Viele nach ihm, GRENACHER's Angaben vollauf bestätigten, gelangte PATTEN in seiner Arbeit »The Eyes of Molluscs and Arthropods« zu völlig anderen Ergebnissen. Wenn ich (1900) dem Theil von PATTEN's Untersuchungen, der über Molluskenaugen handelt, das Verdienst zubilligen musste, neben vielem kritiklos Hingenommenen auch mancherlei gute Beobachtungen zu bringen, und diese nur durch Verquickung mit einer bodenlosen Theorie falsch gedeutet zu haben, so muss dem Theil, welcher von den Arthropodenaugen handelt, auch dieses Verdienst fast gänzlich abgesprochen werden. Die geschickte Maché der Arbeit, welche durch Versenkung in feinste Einzelheiten den Schein größter Sorgfalt erweckt, die glänzende Technik, mit der die Figuren gezeichnet sind, so dass sie auch da, wo der Stift eine Lücke in der Beobachtung überbrückt, wie getreue Kopien der vorbildlichen Präparate aussehen, und schließlich der Anschein der Vorurtheilslosigkeit, welche sich »von der dem Wirbelthierauge entnommenen Schablone« befreit, haben PATTEN's Ansichten mehr Beachtung verschafft, als sie verdienen. Ich glaubte Anfangs, sie hier ganz übergehen zu dürfen, da sie Bestätigungen nur von Seiten eines oder zweier Nachuntersucher, sonst aber stets Widerlegungen erfahren haben — mit dem ewigen Durchziehen durch die Litteratur-Übersichten wird einer solchen Leistung zu viel Ehre angethan. Ich glaubte wie CHUN (1896), dies »Blendfeuerzeug« sei versprüht. Als ich jedoch fand, dass GEGENBAUR in seinem neuen Lehrbuch der vergleichenden Anatomie p. 913 die alte LEYDIG'sche Auffassung, dass die Krystallkegel die percipirenden Theile im Complexauge seien, offenbar auf Grund der PATTEN'schen Untersuchungen wieder zur Geltung kommen lässt, musste ich mich doch entschließen, PATTEN's Konto hier nachzurechnen und das Soll und Haben gegen einander abzuwägen; wir werden sehen was übrig bleibt!

PATTEN giebt etwa folgende Schilderung vom Aufbau eines Omma des Complexauges von *Penaeus* — auf diese Form basirt er

seine Ansichten, fünf oder sechs weitere hat er nebenbei noch angesehen: Unter der Cornealinse liegt eine besondere, für alle Ommen zusammenhängende corneogene Hypodermis. Krystallkegel und Rhabdom gehören organisch zusammen, und bilden einen Verband von vier Zellen, den »Retinophoren«: diese sind kranzförmig umgeben zunächst von sieben pigmentirten Retinulazellen, und dann von weiteren vier Pigmentzellen: alle diese Zellen reichen von der corneogenen Hypodermis bis zur Basalmembran, wobei ihre Zellkörper streckenweise sich zu dünnen Fasern ausziehen. Dazu kommen noch eine Anzahl mit gelblicher fettartiger Masse erfüllte Zellen, welche die Basis des Ommas umgeben. Keine von all diesen Zellen geht direkt in eine Nervenfasern über, sondern es treten Nervenfasern an sie, nicht nur an die Retinophoren, sondern auch an die Retinula- und Pigmentzellen, heran, und verlaufen an ihrer Oberfläche oder auch zwischen den einzelnen Zellen, vielfache Ästchen abgebend. In der Achse zwischen den vier Retinophoren verläuft eine axiale, zahlreiche Ästchen abgebende Nervenfasern bis an das distale Ende der Retinophoren. Diese Bauverhältnisse sollen nicht nur für Crustaceen, sondern auch für Insekten gelten.

Betrachten wir jetzt gesondert die einzelnen Punkte der PATTEN'schen Behauptungen.

Ob Krystallkegel und Rhabdom zusammenhängen oder getrennt sind, ist freilich nicht immer leicht zu entscheiden; sonst würden nicht zwei so glänzende Beobachter wie LEYDIG und M. SCHULTZE darüber zu völlig verschiedenen Ansichten gelangt sein. Aber es sind durch GRENACHER Fälle bekannt geworden, die von vorn herein gegen einen solchen Zusammenhang sprechen mussten, nämlich solche, wo die sieben Rhabdomere nicht zu einem Rhabdom verwachsen, sondern getrennt bleiben und jedes der betreffenden Retinulazelle anhaftet, wie bei *Tipula* und *Forficula*; wie vertheilen sich diese sieben Rhabdomere auf PATTEN's vier Retinophoren? PATTEN kannte ja GRENACHER's Werk; er musste ja die Schwierigkeit hier sehen — wenn er GRENACHER's Ansichten widerlegen wollte, wesshalb versuchte er seinen Scharfsinn nicht daran? Oder wie steht es dort, wo die Enden der Rhabdomere den Krystallkegel trichterförmig umgeben wie bei *Periplaneta* — meine Abbildung (Fig. 72) beweist auf das überzeugendste, dass man hier kaum einen organischen Zusammenhang von Krystallkegel und Rhabdom annehmen kann. Eine große Anzahl von Beobachtern haben sich gegen PATTEN's Auffassung ausgesprochen. WATASE (1890) hat an PATTEN's Objekt, *Panaeus*, die Trennung von

Krystallkegel und Rhabdom beobachtet; VIALLANES (1892) und ROSENSTADT (1896) haben bei Crustaceen ihre Aufmerksamkeit gerade auf diesen Punkt gerichtet und sind zu dem Ergebnis gekommen, dass Krystallkegel und Rhabdom differente Bildungen sind und in keinem Zusammenhang stehen. Für Insekten (*Belostoma*, *Vespa*) hat PATTEN (1890) selbst das Gleiche zugegeben. Wenn man vollends auf einfachere Augenformen sein Augenmerk richtet, z. B. *Lepisma* (Fig. 62), *Orchesella* (Fig. 65), *Aega* (Fig. 94), so kann kein Zweifel bestehen, dass an der Grundlage von PATTEN'S Anschauung, dem Zusammenhang von Krystallkegel und Rhabdom, 'durchaus nichts Wahres ist, dass die Retinophoren PATTEN'S nicht als Einheiten existiren.

In das Rhabdom soll eine axiale Nervenfasern eintreten, welche zwischen den vier Retinophoren verläuft und zahlreiche Seitenästchen abgibt. Kein Untersucher nach PATTEN hat eine solche Faser gefunden, und die Nervenetze zwischen den Segmenten des Krystallkegels sind außer von der SZCZAWINSKA (1890) von Niemand bestätigt worden. Nirgends müssten solche Bildungen so deutlich hervortreten als zwischen den getrennten Rhabdomeren von *Forficula* und *Tipula*; ich habe Längs- und Querschnitte von den Augen Beider untersucht und keine Andeutung davon finden können.

Dagegen haben sich zahlreiche Untersucher davon überzeugt, dass jede der Retinulazellen mit einer Nervenfasern in organischem Zusammenhange steht, wie es GRENACHER angiebt. PARKER (1891, p. 116) führt nicht weniger als 18 Krebsgattungen aus verschiedenen Abtheilungen auf, an denen er den Übergang der Retinulazellen in eine Nervenfasern beobachten konnte. Das Gleiche berichtet VIALLANES von *Palinurus*, CHUN beobachtete es bei den Tiefseeschizopoden, MILTZ (1899) bei den Polyphemiden, RÁDL (1900) bei *Squilla*; dabei ist wichtig, dass sie sich Alle in bewussten Gegensatz zu PATTEN stellen, dass sie also die Möglichkeit eines gegentheiligen Verhaltens bei ihren Beobachtungen wohl erwogen und sich nicht schlechthin einer landläufigen Ansicht angeschlossen haben. Ich selbst werde unten noch Gelegenheit nehmen, bei einer Anzahl von Insekten (*Dyticus*, *Sphinx*, *Plusia*, *Macroglossa*) den Übergang der Retinulazellen in ihre Nervenfasern genau zu verfolgen.

Dass die Rhabdome mit den Retinulazellen zusammengehören, ist von vielen Beobachtern neuerdings bestätigt worden; besonders einleuchtend ist es bei den Augen mit getrennten Rhabdomeren (*Tipula*, *Forficula*). Die Rhabdome werden durch die Vertheilung des Pigmentes, welches das Licht oft von den übrigen Theilen der Seh-

zellen ausschließt, als die lichtrezipierenden Theile der letzteren gekennzeichnet. Die meisten Autoren sehen in ihnen cuticulare Absonderungen dieser Zellen. Ich kann jedoch den Nachweis innigsten Zusammenhangs zwischen Rhabdomeren und Sehzellen liefern: wie ich oben für *Machilis* zeigte, sind die Rhabdomeren Stiftchensäume der betreffenden Zellen, d. h. sie bestehen aus den verdickten Enden feinsten Fibrillen, welche die Körper der Zellen durchsetzen. Ein Cuticularsaum liegt seiner Zelle nur äußerlich an und ist von ihr durch eine scharfe Grenze getrennt; beim Stiftchensaum jedoch gehen unendlich viele feinste Fäserchen vom Rhabdomer zur Zelle; es ist nicht zu bezweifeln, dass beide eine Einheit bilden.

PATTEN hat im Gegensatz zu GRENACHER eine ausgesprochene Zweischichtigkeit der Komplexaugen behauptet: die äußere Zelllage sollte von der corneagenen Hypodermis, die innere von der übrigen Retina gebildet werden. Dagegen haben die entwicklungsgeschichtlichen Untersuchungen von HERRICK und PARKER für Decapoden übereinstimmend nachgewiesen, dass die gesammte Retina aus einer Epithelschicht hervorgeht, in welcher die Zellen nur in ein verschiedenes Niveau rücken. Die Untersuchungen von REICHENBACH an *Astacus*, welche auch einer zweischichtigen Anlage der Retina das Wort reden, müssen wohl, wie CARRIÈRE (1890) dargelegt hat, umgedeutet werden. KINGSLEY kommt in seiner Untersuchung der Entwicklung des Komplexauges von *Crangon* zu Deutungen, die ganz mit denen PATTEN'S übereinstimmen; was kann aber von seinen Angaben in einem so schwierigen Gebiete zu halten sein, wenn er selbst zugeben muss (p. 50), dass die Zellgrenzen in seinen Schnittpräparaten nur selten sichtbar waren und er deshalb fast nur mit Kernen und nicht mit Zellen operiren kann!

Es ließen sich diese Zeugnisse gegen PATTEN wohl leicht noch vermehren; ich habe mich mit den mir gerade bekannten begnügt. Von selbständigen Untersuchern hat sich außer KINGSLEY, dessen Zustimmung oben schon gewürdigt wurde, meines Wissens nur die SZCZAWINSKA an PATTEN'S Deutung angeschlossen; es mag mir auch hier einer oder der andere entgangen sein. Gewicht haben diese Stimmen bei solchem Stande der Dinge keines.

Was bleibt nun von PATTEN'S Errungenschaften? Nichts als der Befund, dass eine besondere Corneagenlage in den Komplexaugen vorhanden ist. Und auch da ist noch viel einzuwenden. Zunächst einmal hat CLAUS (1879) schon vorher bei *Phronima* zwei besondere Corneagenzellen beschrieben. Weiter glaubte PATTEN solche Zellen

sowohl bei Crustaceen wie bei Insekten annehmen zu können; für Crustaceen hat sich seine Annahme bestätigt: CARRIÈRE, HERRICK, WATASE, PARKER, CHUN, MILTZ und viele Andere haben sie ebenfalls gesehen. Anders bei Insekten: PATTEN will bei *Musca* und *Mantis* Corneagenzellen gesehen haben. Bei *Musca* habe ich nichts davon finden können; für *Mantis* ist eine Nachuntersuchung wünschenswerth, da das wahrscheinliche Vorkommen solcher Zellen bei *Periplaneta* es als nicht ausgeschlossen erscheinen lässt, dass sie auch sonst bei dem einen oder anderen Orthopteren vorhanden sind. Sonst aber kennt man solche nur bei *Cloëon* und den Apterygota; bei den höheren Insekten wird die Cornea von den Krystallkegelzellen abgetrennt. Endlich bilden die corneagenen Zellen da, wo sie vorkommen, meist keine zusammenhängende Lage; zwischen den zu den einzelnen Ommen gehörigen Zellpaaren reichen die Pigmentzellen bis an die Cornea heran und trennen so die Corneagenkomplexe.

Also auch dieser Befund ist nicht neu, und dazu vom Finder mit Irrthümern verquickt. Immerhin ist es doch eine Thatsache, die PATTEN, wenigstens für die Decapoden, zuerst erkannte. Erquicklicher freilich wäre es, wenn man dies Goldkorn nicht aus so viel Spreu herausuchen müsste, und wenn der Autor mit weniger Aufwand überlegenen Triumphirens sein bescheidenes Ergebnis in ein bescheidenes Gewand gekleidet hätte. —

Die Komplexaugen der Insekten und die der Crustaceen zeigen eine weitgehende Übereinstimmung, einmal in der Anordnung der einzelnen Theile zu einander; dann aber, was besonders beachtenswerth ist, in den Zahlenverhältnissen: speciell dem Vorhandensein von vier Krystallkegel- und meist sieben Retinulazellen. Es giebt dabei zwar Abweichungen; aber es fragt sich immerhin, ob diese nicht sekundärer Natur sind; jedenfalls hat sich durch neuere Untersuchungen eine Anzahl dieser Differenzen beheben lassen: so fand CHUN (1896) bei den Schizopoden, dass außer den beiden krystallkegelbildenden noch zwei weitere »SEMPER'sche Zellen« vorhanden sind, die sich aber nicht an der Bildung der Krystallkegel betheiligen, so dass hier die typische Vierzahl sichergestellt ist; eben so konnte MILTZ (1899) bei den Polyphemiden außer den fünf mit Rhabdomeren ausgestatteten Schzellen noch zwei weitere rudimentäre wahrscheinlich machen, so dass hier die typische Zahl sieben erreicht ist. Die Isopoden, bei denen die meisten Abweichungen in der Zahl der Elemente vorkommen, sind eine so eigenartig specialisirte Gruppe, und ihre

Sehorgane auch unter sich mannigfach verschieden, dass die Zahlabweichungen, die wir hier finden, nicht so schwer wiegen. Bei den Insekten kann ich für zwei Formen, bei denen GRENACHER nur vier Sehzellen anzunehmen geneigt war, nämlich *Periplaneta orientalis* und *Dyticus*, das Vorhandensein von sieben solchen nachweisen — und so wird voraussichtlich noch manche bisher angenommene Unregelmäßigkeit sich beheben lassen.

Es bleiben aber noch zwei Unterschiede zwischen den beiderlei Komplexaugen, die wir etwas genauer ins Auge fassen müssen. Einmal sind bei den Crustaceen in jedem Omma zwei Corneazellen vorhanden, die bei den meisten Insekten fehlen. Dann finden wir bei den Insekten mit großer Regelmäßigkeit den Krystallkegelzellen eng anliegend die beiden Hauptpigmentzellen GRENACHER's; diese wiederum fehlen den Crustaceen; nur bei *Hyperia* erwähnt GRENACHER (1879 p. 112) zwei Zellen, die am Vorderende der Retinula liegen, glaubt aber, dass sie abortiv gewordene Sehzellen vorstellen, welche der Retinula zur Ergänzung der typischen Siebenzahl noch fehlen, und eben so schwankt MILTZ (1899), ob er bei den Polyphemiden zwei ähnlich gelegene Zellen als Hauptpigmentzellen oder abortive Retinulazellen auffassen soll, entscheidet sich aber für das Letztere. Die beiden Hauptpigmentzellen der Insekten dagegen findet GRENACHER bei allen Arten mit Ausnahme von *Phryganea*, wo sie ihm entgangen seien; vielleicht sind sie dort so unbedeutend wie bei *Chrysopa perla*, wo ich die beiden zugehörigen kleinen Kerne regelmäßig am Krystallkegel in der Nähe seiner proximalen Spitze finde. Bei *Liparis* und anderen Dämmerungsfaltern erwähnt GRENACHER zwar in Text, dass die Hauptpigmentzellen oft eine sehr geringe Entwicklung haben, zeichnet sie aber nicht; dagegen hat CARRIÈRE (1885) in einer Kopie der Fig. 90 GRENACHER's die Kerne der Hauptpigmentzellen eingezeichnet, und ich habe dieselben bei *Plusia gamma* (Fig. 82) und *Macroglossa stellatarum* (Fig. 79) deutlich gesehen und gezeichnet.

Wenn nun die Crustaceen in jedem Omma distal zwei Zellen haben, die den Insekten fehlen, die Insekten aber zwei Zellen im distalen Abschnitt des Omma, die den Crustaceen fehlen, so liegt der Gedanke nahe, ob nicht beiderlei Zellen gleichen Ursprungs sind, ob nicht die Corneazellen der Crustaceen den Hauptpigmentzellen der Insekten homolog sind. Dann müssen in den Komplexaugen derjenigen Insekten, bei denen wir Corneazellen finden, die Hauptpigmentzellen fehlen. Thatsächlich haben wir in den Augen der Apterygota keine Hauptpigmentzellen gefunden; bei *Machilis* behauptet zwar



OUDEMANS die Anwesenheit zweier solcher Zellen zu Seiten des Krystallkegels; ich konnte aber keine Spur davon erkennen. Nach ZIMMER sollen Corneagenzellen bei den Ephemeriden fast durchgehends vorhanden sein; Kerne derselben konnte er allerdings mit Sicherheit nur im Frontauge von *Clöön* nachweisen; dort habe auch ich sie gefunden und habe zugleich die Hauptpigmentzellen am Krystallkegel vermisst; dagegen fand ich an dem Seitenaug desselben Thieres deutliche Hauptpigmentzellen, aber keine corneagenen Zellen. Bei *Periplaneta* finde ich Andeutungen von Corneagenzellen: vor dem Krystallkegel zwei helle Bezirke mit darin gelegenen Resten von Kernen (Fig. 72 $cz$ ), welche sich stark färben; Hauptpigmentzellen konnte ich keine finden — auch GRENACHER bildet keine ab, bemerkt aber dazu, dass diese Zellen in dem zu Grunde gelegten Präparate zu sehr zerstört waren, um wiedergegeben werden zu können; eine positive Angabe über deren Vorhandensein macht er nicht. — Außerdem möchte ich daran erinnern, dass bei *Lepisma* die Lage der Corneagenzellen derart ist, dass sie nicht zwischen Krystallkegel und Cornealinse, sondern seitlich von dem Krystallkörper liegen (Fig. 62), so dass hier schon eine Betheiligung der Krystallkegelzellen am Aufbau der Cuticula stattfindet. Das wäre also ein Übergang zu dem Zustand bei den höheren Insekten, wo die Krystallkegelzellen allein die Cornea absondern; wir können uns wohl denken, dass bei solcher Anordnung in Folge näheren Zusammenrückens der vermehrten Ommen die Corneagenzellen von der Cornea abgedrängt werden und sich an den Krystallkegel anlagern: sie werden zu Hauptpigmentzellen.

Dass aber der Vorgang wahrscheinlich in ähnlicher Weise stattgefunden hat, und dass die Hauptpigmentzellen wirklich ursprünglich die Lage der Corneagenzellen hatten, lehrt die Entwicklungsgeschichte. JOHANSEN (1893) schildert die Entwicklung der Hauptpigmentzellen bei *Vanessa urticae* wie folgt: In einem gewissen Stadium finden wir in der Augenanlage drei Regionen von Zellkernen, von denen die distale und mittlere durch einen größeren kernleeren Raum getrennt sind. Die Kerne der distalen Region gehören zu denjenigen Zellen, »die sich im Verbands mit den übrigen Zellen der Augenepidermis an der Ausscheidung der die Augen überziehenden Puppenhülle betheiligt haben, und deren Funktion im Imagoauge, wie es sich erwarten lässt, wenn man vom Bau des ausgebildeten Auges ausgeht, darin bestehen müsste, die Cornealinse und den Krystallkegel zu bilden. Mit anderen Worten, die Kerne müssten nach CLAPARÈDE als die SEMPER'schen bezeichnet werden. . . . . Wie sehr man sich

aber bei einer derartigen, vom Bau des ausgebildeten Organs ausgehenden Beurtheilungsweise irren kann, lehrt das Verhalten der Kerne der distalen Kernzone im Laufe der weiteren Entwicklung. Anstatt nun auch weiter in ihrer Lage an der Oberfläche der Augen zu verharren, treten in deutliche Beziehung zur Oberfläche des Auges Zellen, deren Kerne der mittleren Kernzone angehören, die aber im Laufe der Entwicklung vollständig in die distale Zone übergehen, während andererseits die primär in der distalen Zone befindlichen Kerne hinunterrücken und sich zwischen die eben erwähnten, sekundär distal gelagerten Kerne und die Kerne der mittleren Zone lagern.« Weiter unten wiederholt er: »Später rücken diese Kerne in tiefere Schichten, es findet die erwähnte Verlagerung statt, und die Zellen werden zu den Hauptpigmentzellen oder Pigmentzellen I. Ordnung.«

Fassen wir zusammen: wo bei den Insekten Corneazellen vorhanden sind, fehlen die Hauptpigmentzellen; wo die ersteren fehlen, finden wir stets die letzteren; entwicklungsgeschichtlich liegen die Hauptpigmentzellen (wenigstens bei *Vanessa*) ursprünglich distal von den Krystallkegelzellen und rücken erst sekundär an ihren endgültigen Platz. Danach glaube ich getrost annehmen zu dürfen, dass bei den Insekten Corneazellen und Hauptpigmentzellen homolog sind, und da man die Corneazellen der Insekten mit denen der Crustaceen, bei der sonstigen Übereinstimmung der beiderseitigen Komplexaugen, doch wohl homolog setzen muss, dürfen wir auch die Hauptpigmentzellen der Insekten mit den Corneazellen der Crustaceen homologisiren. Damit ist wieder einer der Unterschiede zwischen den Komplexaugen der Insekten und der Crustaceen aus der Welt geschafft.

Was die Retinulae der Insektenaugen angeht, so möchte ich zunächst diejenige von *Periplaneta orientalis* wegen ihres besonderen Verhaltens etwas eingehender besprechen (Fig. 72). Die Retinulazellen erstrecken sich hier distad etwa bis an die Mitte der Krystallkegel, und tragen bis an ihr Ende das Rhabdomer. Die Rhabdomeren weisen so deutlich, wie ich es bei keinem anderen Insekt gefunden habe, sowohl an Längs- als an Querschnitten (Fig. 73) durch das Omma eine Querstreifung auf, so dass man auf eine Zusammensetzung aus Stiftchen schließen muss; bei Schnitten, an denen das Rhabdom eben oberflächlich angeschnitten ist, erkennt man in ihm viele kleine Pünktchen, die Querschnitte der Stiftchen. An seinem abaxialen Ende hat jedes Stiftchen eine kleine Anschwellung, ein Knöpfchen, und nach

außen von der Grenze, welche diese Knöpfchen bilden, liegt eine helle Zone des Zellplasmas, von den Schaltfibrillen durchzogen. Im übrigen Theil der Zelle allerdings ist das Plasma so dicht granulirt, dass auch auf ganz dünnen Schnitten eine Verfolgung der Fibrillen unmöglich ist. Ich glaube trotz der hierin bestehenden Unvollkommenheit der Beobachtung, dass wir einen echten Stifchensaum vor uns haben.

Die Retinula dieses Auges ist noch besonders interessant durch die Lage der Kerne. Es sind sieben Kerne von Sehzellen vorhanden, aber nur vier davon liegen am distalen Ende der Retinula, etwa in der Höhe des proximalen Endes des Krystallkegels (Fig. 72 u. 73a), die drei übrigen Kerne finden wir in halber Höhe der Retinula. Dem entsprechend lassen sich auch im distalen Abschnitt nur vier Sehzellen erkennen — bei der Deutlichkeit der Zellgrenzen ist es ausgeschlossen, dass ich hier irre; weiter proximal sieht man dann einige Zellkörper sich einschieben, und in der Höhe der drei proximalen Kerne, welche nicht selten auf dem gleichen Querschnitt (Fig. 73b) getroffen sind, kann man an günstigen Schnitten die Grenzen von sieben Retinulazellen unterscheiden; an solchen Querschnitten erkennt man aber auch, dass hier die drei mit Kernen versehenen Zellen den Hauptantheil an der Bildung des Rhabdoms nehmen, während dieses distal nur von den vier Rhabdomeren der dort liegenden Zellen gebildet wird. Dem entsprechend giebt GRENACHER, dem die Kerne der Retinulazellen nicht erkennbar waren, an, dass das Rhabdom im distalen Theile deutlich die Zusammensetzung aus vier Einzelstäbchen zeigt, »denen wohl sicher eben so viele Zellen zugehören«, während es proximal einen runden Querschnitt hat, an dem allerdings die vier Trennungslinien noch nachweisbar sein sollen.

Es ist also in dem Omma von *Periplaneta* noch eine Andeutung von Zweischichtigkeit der Retinula vorhanden, wie wir sie bei den Poduren und *Lepisma* finden: vier Zellen liegen distaler, drei proximaler, und zwar nicht bloß bei den Kernen, sondern auch bei den Zellkörpern scheint diese Vertheilung auf zwei Schichten zum Ausdruck zu kommen, wenn auch hier die Sonderung nicht so klar durchgeführt ist wie bei jenen Apterygoten, sondern die distalen und proximalen Sehzellen sich mehr zwischen einander geschoben haben. An Längsschnitten kann man daher von solcher Zweischichtigkeit nichts mehr erkennen, vor Allem keine Trennung innerhalb des Rhabdoms; nur hier und da glaubte ich die Andeutung einer Zellgrenze etwas distal von einem der proximalen Kerne zu bemerken, muss aber gestehen, dass keine dieser Beobachtungen einwandfrei war. —

Die Beschaffenheit der Rhabdomeren konnte ich ferner besonders an den Retinulae der *Aeschna*-Larven mit Erfolg studiren. Auf Median-schnitten lässt sich zwar hier keine Zusammensetzung des Rhabdoms aus Stiftchen erkennen, ja es treten nicht einmal die an einander stoßenden Rhabdomeren getrennt hervor. Wohl aber ist an den axialen Seiten der Retinulazellen die Zone der Schaltfibrillen außerordentlich deutlich (Fig. 74), und man kann auch wiederholt Fibrillen, wenn auch nur andeutungsweise, in das Plasma verfolgen und proximal umbiegen sehen. Eine fibrilläre, der Achse parallele Struktur des Plasmas lässt sich in den abaxialen Theilen der Sehzellen deutlich erkennen. In Ergänzung hierzu zeigen Querschnitte (Fig. 75), dass die Schaltfibrillen ohne Grenze in die Rhabdomeren übergehen, welche ihrerseits nicht durch eine scharfe Linie vom Zellplasma getrennt erscheinen. Wir können also auch hier die Rhabdomere als Stiftchensäume mit verschmolzenen Stiftchen auffassen. —

In merkwürdiger Weise unterscheiden sich die Retinulae bei einer Anzahl von Nachtfaltern, die ich untersuchte (*Sphinx ligustri* L., *Sphinx euphorbiae* L., *Macroglossa stellatarum* L., *Plusia gamma* L.), von denen anderer Insekten. Während nämlich gewöhnlich die Einheitlichkeit des Epithels, aus dem die Komplexaugen sich entwickelt haben, dadurch angedeutet ist, dass sich zwischen Cuticula und Grenzmembran des Auges keine weitere Scheidewand einschiebt, treffen wir hier, besonders ausgesprochen bei *Macroglossa* (Fig. 79) und *Plusia* (Fig. 82), weniger deutlich, aber doch sichtbar bei *Sphinx* eine Schaltmembran (*sm*), welche sich nahe dem distalen Ende der Rhabdome, parallel der Grenzmembran quer durch das Komplexauge durchzieht, und es so gleichsam in einen distaleren und einen proximaleren Abschnitt theilt. Bei *Macroglossa* kann man auch die Natur dieser Scheidewand klar erkennen: es reichen nämlich die großen Pigmentzellen, die gleichsam das Fachwerk bilden, in dem die Retinulae stecken, nur bis an diese Membran; die Rhabdome, welche in ihrer größeren Ausdehnung proximal von der Schaltmembran liegen, sind durch andere Pigmentzellen von einander getrennt, deren Kerne wir nahe der eigentlichen Grenzmembran finden (in Fig. 79 auf der Höhe des Pfeiles  $\epsilon$ , vgl. auch Fig. 80e, pzk). Ähnlich scheint es bei *Plusia* zu stehen, bei *Sphinx* konnte ich das genaue Verhalten nicht ergründen. Es ist danach anzunehmen, dass die Schaltmembran der ursprünglichen Basalmembran der epithelialen Augenanlage entspricht, und dass die Sehzellen mit ihren proximalen Enden über die Erstreckung des ursprünglichen Epithels hinausgewachsen sind, wie v. LENHOSSÉK und

auch ich (1900) das für die Sehzellen der Cephalopoden anzunehmen geneigt sind. Die basale Grenzhaute des ganzen Auges würde bei diesen Schmetterlingen dann nur zum Theil derjenigen bei anderen Insekten entsprechen, die wahre Basalmembran wäre jene, die wir oben als Schaltmembran bezeichnet haben. Die Pigmentzellen, welche in dem Raum zwischen Schaltmembran und Grenzmembran gelegen sind, müssten wir dann entweder für ausgewanderte Epithelzellen halten, oder einen bindegewebigen Ursprung derselben annehmen.

Durch diese Verhältnisse wird ein interessantes Licht geworfen auf die Lage des Tracheentapetums, welches bei den Nachtschmetterlingen von LEYDIG entdeckt wurde. Diese feinen Tracheenästchen in der Umgebung des Rhabdoms liegen alle proximal von der Schaltmembran; wenn wir nun diese als innere Grenze der ursprünglichen epithelialen Augenanlage ansehen, so dringen die Tracheen hier also nicht in ein Epithel ein, sondern verbreiten sich unter demselben. Die Angabe, dass auch bei Tagschmetterlingen und Libellen Tracheenäste in das Komplexauge eindringen, bedarf der Revision; hier würden die Tracheen in das Epithel eintreten — was zwar nicht undenkbar ist (wir brauchen nur an die intraepithelialen Blutgefäße zu denken), aber sicher ungewöhnlich.

Das Rhabdom liegt in seiner größten Erstreckung zwischen Schalt- und Grenzmembran; nur ein kleiner Abschnitt, etwa von Kegelform, der die gleiche Färbung wie das Rhabdom zeigt, sitzt der Schaltmembran distal auf. Distal erstreckt sich von ihm aus die Retinula als ein feiner Faden in der Achse des Ommas bis zu der Spitze des Krystallkegels (Figg. 79, 80b, 82, r'). In sehr merkwürdiger Weise wechselt die Lage der Sehzellkerne bei den drei Gattungen. Bei *Plusia* (Fig. 82 *szk*) finde ich sie in der gleichen Lage wie GRENACHER bei *Liparis* oder mehr noch bei *Triphaena* angiebt; der von dem distalen Rhabdomende zum Krystallkegel verlaufende Faden stößt distad an einen inneren Anhang des Krystallkegels, welcher, entsprechend seiner Viertheiligkeit, wohl als Abschnitt des letzteren anzusehen ist; etwas proximal davon ist der Faden verdickt und enthält hier die sieben Retinulazellkerne; der Faden muss also als Bündel der sehr verschälerten Zellkörper der Sehzellen aufgefasst werden; sonst sind bis an die Grenzmembran keine Kerne in der Retinula zu finden. — Bei *Macroglossa* ist die Gestalt der Retinula die gleiche: ein dickes Rhabdom, vorn in einen feinen Faden ausgezogen; die Kerne aber liegen hier in dem Theile, welcher dem Rhabdom distal von der Schaltmembran aufsitzt (Fig. 79 *szk*, Fig. 81); auch hier konnte ich sieben Kerne zählen; es ist mir aber nicht unwahrscheinlich, dass mir einer entgangen ist; denn Querschnitte dicht unterhalb der Kernregion (Fig. 80c) zeigen acht Abschnitte des

Rhabdome, was auf acht Retinulazellen deutet. Bei *Sphinx* endlich haben wir wieder die gleiche Gestalt der Retinula, die Kerne aber liegen proximal vom Rhabdom, zwischen diesem und der Grenzmembran und theilweise gerade in den Zelltheilen, die durch diese Membran durchtreten, bei *Sphinx euphorbiae* (Fig. 78 a u. b), proximal von der Grenzmembran bei *Sphinx ligustri* (Fig. 77 c).

Die Rhabdome sind bei den drei Gattungen etwas verschieden gestaltet. Bei *Sphinx ligustri* zeigt das Querschnittsbild (Fig. 77 a) mattgefärbte Säume, die einem schmalen Rest des Zellkörpers nach der axialen Seite aufsitzen; der letztere ist dunkel gefärbt und erscheint zusammengesetzt aus einer großen Anzahl von Punkten. Die etwas unregelmäßige, wechselnde Anordnung der Rhabdomere zeigt die Fig. 77 a. An einem Längsschnitt (Fig. 76 a), der etwa in der Richtung des Pfeiles A in Fig. 77 a geführt zu denken ist, sieht man an den Rhabdomeren eine außerordentlich deutliche Querstreifung; da am Querschnitt eine solche kaum sichtbar ist, müssen wir hier an geschichtete Plättchen denken, die wahrscheinlich jedes einzelne durch Verschmelzung einer Anzahl von Stiften entstanden sind, wie ich (1900) das für die Plättchensätze der Heteropoden wahrscheinlich gemacht habe. Der Rest des Zellkörpers erscheint an einer Stelle, wo er sich ein wenig abgehoben hat (Fig. 76 b), aus feinen Fibrillen zusammengesetzt, zwischen denen wenige dunkel gefärbte Körnchen liegen; wahrscheinlich stehen die Fibrillen mit den Plättchen des Rhabdomers in Verbindung, so dass wir auch hier einen metamorphosirten Stiftenensaum hätten. In der Nähe der Grenzmembran hat das Rhabdom einen unregelmäßig in kurze Zipfel ausgezogenen, homogenen Querschnitt (Fig. 77 b); in den Zipfeln, deren Zahl 7 oder 8 beträgt, finde ich oft dunkler gefärbte Punkte; jenseits der Grenzmembran geht der Schnitt durch die zu Nervenfasern verschmälerten Enden der Retinulazellen, in denen sich hier auch die Kerne finden: ich zählte acht solche Querschnitte — im Rhabdom ist die Zählung schwierig, weil die Grenze der Rhabdomere nicht immer leicht anzugeben ist: ich zählte zuweilen sieben, zuweilen acht Rhabdomere. Danach glaubte ich acht Sehzellen annehmen zu dürfen, eine Zahl, die GRENACHER auch von den Hymenopteren angiebt.

Bei *Plusia* sind die Rhabdomeren in ihrer Anordnung auf den Querschnitten (Fig. 83 d) ähnlich wie GRENACHER für *Liparis* abbildet: gegen das proximale Ende des Rhabdome ändert sich das Bild etwas (Fig. 83 e); während ich distal nur sechs Rhabdomere zählen konnte, kommt proximal ein siebentes rudimentäres dazu. Bei der Kleinheit

dieser Bildungen konnte ich nicht entscheiden, ob hier ein Stiftchensaum vorliegt.

Am seltsamsten ist das Rhabdom bei *Macroglossa* beschaffen. Querschnitte dicht hinter den Retinulakernen (Fig. 80 *c*), deren ich freilich nur sieben zählen konnte, zeigen ein achttheiliges Rhabdom, dessen Theile dicht gleichmäßig punktirt sind; weiter proximal sind die Grenzen der Rhabdomabschnitte geschwunden, die Querschnitte Fig. 80 *d*) zeigen neben feinen Punkten eine Anzahl gröbere, dunkel gefärbte, bis endlich ein bedeutend schmalerer Komplex dicker, dunkel gefärbter Fasern vorhanden ist (Fig. 80 *e*), die so dicht liegen, dass man ihre Zahl nicht genau bestimmen kann. Noch weiter proximal (Fig. 80 *f*) sind die acht zu der Retinula gehörigen Nervenfasern um eine mittlere, dicke, neunte Faser gruppiert; die acht Nervenfasern entsprechen den acht Rhabdomtheilen, die mittlere gehört wohl zu derselben Zelle wie der Kern, den man am proximalen Ende des Rhabdoms findet (Fig. 79 bei \*); ob auch sie eine Nervenfaser ist, weiß ich nicht; wahrscheinlich gehört zu der gleichen Zelle auch der dunkel färbbare Körper, der proximal von dem erwähnten Kern liegt, und den ich nicht zu deuten vermag. Eine ähnliche Bildung haben wir vielleicht in jenem Zellkern zu sehen, der bei *Plusia* (Fig. 82 bei \*) proximal von der Grenzmembran in dem Nervenbündel jedes Ommas wiederkehrt. Ob auch die Kerne proximal von der Basalmembran bei *Dyticus* (Fig. 86 *szk?*) mit jenen zu vergleichen sind, wäre zu erwägen. — In den acht Rhabdomtheilen sieht man keinerlei Differenzirung zwischen Zellkörper und Rhabdomer, auch keinerlei Querstreifung, vielmehr eine deutliche Längsstreifung (Fig. 81 *Rh*), welcher auf den Querschnitten die feinen Punkte entsprechen. Ich kann mir keine andere Erklärung dafür denken als die folgende: die Fibrillen, welche das längsgestreifte Aussehen der Rhabdomtheile bewirken, entsprechen den Fibrillen, die sonst im Zellkörper entlang laufen und in den Stiftchen des Rhabdomers endigen; sie wären also Neurofibrillen. In unserem Falle nun gehen die Fibrillen nicht in Stiftchen über, die einen Stiftchensaum zusammensetzen und das eigentlich lichtrecipirende Ende der Fibrille ausmachen würden; sie sind vielmehr ihrer ganzen Länge nach in ähnlicher Weise umgebildet, wie bei andern Insekten nur ihre Enden, die Stiftchen: sie sind selbst zu recipirenden Elementen geworden und der Stiftchensaum ist damit weggefallen. Das ist freilich nichts als eine Vermuthung. Weiter ausgedehnte Untersuchungen werden vielleicht durch Auffinden von Übergangsformen Licht hierüber schaffen können. —

Zum Schluss will ich noch über die Rhabdome von *Dytiscus marginalis* L. berichten. Dies vierkantige Rhabdom gehört nicht zu vier Zellen, wie GRENACHER nach seiner Gestalt vermuthete; ich konnte vielmehr sechs gut ausgebildete und eine siebente rudimentäre, d. h. an das Rhabdom nicht heranreichende Retinulazelle zählen (Fig. 84), deren Vertheilung so ist, dass an zwei gegenüber liegenden Kanten je eine, an den beiden anderen je zwei Zellen liegen; wenn GRENACHER in der kernhaltigen Anschwellung am vorderen Ende der Retinula sechs Kerne zählen konnte, so gehören diese wohl zu den funktionirenden Retinulazellen. Einen weiteren Kern findet man in dem Nervenbündel proximal von der Basalmembran des Auges (Fig. 86 *sz/?*); doch kann ich nicht sicher behaupten, dass er zu der rudimentären Zelle gehöre: nur die ausnahmsweise Stellung von Zelle und Kern legt eine solche Vermuthung nahe. An sehr dünnen Längsschnitten durch die Rhabdomere sah ich dieselben quergestreift (Fig. 86 *sti*), eben so erscheinen sie auf besonders dünnen Querschnitten (Fig. 85); also auch hier offenbar eine Zusammensetzung aus Stifftchen. Das Zellplasma, vor Allem die Nervenfasern, in die es übergeht, zeigen deutlichste fibrilläre Streifung, und es steht zu vermuthen, dass auch hier die Rhabdomere echte Stifftchensäume sind.

An der Basis jeder Retinula hört das Rhabdom eine Strecke weit von der Basalmembran auf; die an die Retinazellen ansetzenden Nervenfasern weichen aus einander (Fig. 86), und in dem so geschaffenen Raum liegt axial eine Zelle mit großem Kern, die sich proximal in eine Nervenfasern auszieht, distal aber einen stark färbbaren Aufsatz trägt, der besonders da, wo er der Zelle aufsitzt, eine Längsstreifung erkennen lässt; an Querschnitten (Fig. 87 *a*) erscheint dieser Aufsatz zweitheilig — ich kann aber keine Erklärung für diese Theilung geben. Was mag dies für ein Gebilde sein? Man sieht durch die Basalmembran acht Nervenfasern durchtreten (Fig. 87 *c*): sechs davon gehören zu den funktionirenden Sehzellen, die siebente mag der rudimentären zugehören; die achte Faser aber kann nur von dieser basalen Zelle kommen. Letztere ist also eine Zelle nervöser Natur; da nun ihr Aufsatz der Substanz der Rhabdomeren sehr ähnlich gefärbt ist und beim Übergang in die Zelle eine fibrilläre Auffaserung zeigt, so möchte ich ihn mit einem Rhabdomer gleichstellen und als Stifftchensaum betrachten. Man findet meist sieben, in manchen Augen, z. B. bei den Hymenopteren, acht funktionirende Sehzellen; die Annahme, dass hier eine dieser Zellen rudimentär geworden ist, würde freilich die gewöhnliche Zahl der Sehzellen schon herstellen. Ich



möchte aber außerdem vermuthen, dass hier eine der Sehzellen in die Tiefe gesunken und nun zur basalen Zelle geworden ist — dann wären bei *Dyticus* vielleicht ursprünglich acht Sehzellen, wie bei den Hymenopteren, vorhanden gewesen.

Was für eine Bedeutung mag aber diese basale Sehzelle haben? Ich glaube, dass sich die Erscheinung in folgender Weise befriedigend erklären lässt. Im Auge von *Dyticus* finden nach EXNER's Versuchen unter dem Einflusse des Lichtes Pigmentverschiebungen statt, derart, dass am Tage nur die lichtschwächeren Appositionsbilder, bei Dunkelheit dagegen die lichtstärkeren Superpositionsbilder (wie sie EXNER für *Hydrophilus* direkt nachgewiesen hat) zu Stande kommen. Bei den Appositionsbildern gelangen nur die nahezu senkrecht zur Cornea, d. h. parallel der Achse des Ommas einfallenden Strahlen zum Rhabdom und durchziehen es seiner ganzen Länge nach. Bei den Superpositionsbildern werden auch schräg einfallende Strahlen durch die brechenden Medien so dirigirt, dass sich die Strahlen, die von einem leuchtenden Punkt ausgehen, auch in einem Punkte der jenem »zugeordneten« Retinula sammeln, d. h. derjenigen Retinula, deren Achse bei genügender Verlängerung diesen leuchtenden Punkt trifft. In diesem Fall wird nun der Bildpunkt in der Retinula distaler liegen, wenn der leuchtende Punkt ferner, proximaler, wenn er näher ist; die Bilder naher Gegenstände entstehen tiefer in der Retinula, die der allernächsten am tiefsten, nämlich nicht mehr im Gebiete des Rhabdoms, sondern in den basalen Sehzellen. Von einer gewissen minimalen Entfernung an entwerfen alle entfernteren Lichtpunkte ihr Bild auf dem Rhabdom: es werden immer die gleichen Zellen gereizt und die Bilder fernerer Gegenstände unterscheiden sich von denen näherer nur durch die Größe. Rückt aber ein Lichtpunkt näher an das Auge, als jene Minimalentfernung beträgt, so fällt sein Bild nicht mehr auf das Rhabdom, sondern auf die basale Sehzelle: es wird jetzt eine ganz andere Zelle erregt, und dadurch in dem Thier wahrscheinlich ein anderer Reizzustand erzeugt. Nun haben wir Grund, anzunehmen, dass die Komplexaugen besonders für das Sehen der Bewegungen eingerichtet sind. Es sind aber dem Käfer die allernächsten sich bewegenden Gegenstände am »wichtigsten«, da, wenn sie Beutethiere sind, sie dann am leichtesten zu erfassen sind. Es muss also eine solche Einrichtung für ein vom Raube lebendes Thier von hervorragendem Nutzen sein. Aus der Thatsache, dass der Käfer zu seinen Flügen über Land stets die Dunkelheit wählt, kann man vielleicht schließen, dass er auch sonst in der Dunkelheit am leb-

haftesten ist und am meisten auf Beute ausgeht. Nur im Dunkeln eben entstehen Superpositionsbilder im Auge, nur dann treten die eben geschilderten Verhältnisse ein.

## VI. Die Komplexaugen der Crustaceen.

Im Verlauf meiner Untersuchungen bin ich zuweilen stutzig geworden darüber, dass ich immer wieder an den recipirenden Elementen die erwarteten Verhältnisse, nämlich die Kennzeichen eines Stiftchensaumes, fand. Wenn das einerseits nur eine willkommene Bestätigung für mich sein musste, da jedes neue Ergebnis in dieser Richtung die früher gefundenen stützte, so machte es mich auf der anderen Seite misstrauisch, ob ich nicht das, was ich zu finden wünschte, in die Präparate hineinsähe und veranlasste mich zu neuer skeptischer Beobachtung, damit ich mich nicht in vorgefasste Meinungen immer tiefer hineintäuschte — oder ich wurde wenigstens ängstlich, man möchte dergleichen von mir vermuthen, etwa wie PATTEN es fertig gebracht hat, zur Bestätigung seiner Retinophorentheorie in den verschiedensten Sehzellen noch einen zweiten Kern zu finden, der allen Anderen vor und nach ihm entgangen ist, oder wie GRABER es zu einer wahren Virtuosität brachte, Kerne zu sehen, die nicht vorhanden sind. So ist es denn für mich stets eine große Befriedigung, wenn ich das Zeugnis anderer, als gewissenhaft bekannter Untersucher für mich anführen kann. Bei den Myriapoden war es GRENACHER's Autorität, auf die ich mich stützen konnte, für die Crustaceen haben PARKER's (1895) Untersuchungen an *Astacus* zu Ergebnissen geführt, die in allen Theilen zu dem stimmen, was ich sonst gefunden habe.

PARKER's Beschreibung des Rhabdoms bei *Astacus* ist etwa folgende: das abgerundet vierkantige Rhabdom ist von den sieben Retinulazellen so umstellt, dass auf drei Seiten je zwei, auf der vierten nur eine, aber etwas größere Zelle steht. Es zerfällt in etwa 22 über einander geschichtete Platten, deren jede durch eine Ebene, die parallel zu einer Kante des Rhabdoms in dessen Längsrichtung verläuft, in zwei Hälften getheilt wird; die Theilungsebenen zweier auf einander folgender Platten kreuzen sich unter rechtem Winkel. Die Halbplatten gehören jedes Mal zu den beiden (bezw. der einen) Retinulazellen der betreffenden Seiten und stellen deren Rhabdomere vor; das Rhabdomer einer Sehzelle ist hier also nicht ein einzelner zusammenhängender Körper, sondern besteht aus einer Reihe getrennter Stücke (Halb- oder Viertelplatten), welche der Zelle ansitzen

wie die Zähne einer Zahnstange. An Präparaten, die nach GOLGI's Methode mit chromsauren Silber imprägnirt sind, zeigt sich nun an einzelnen von der Imprägnirung betroffenen Retinulazellen, dass die zu ihnen gehörigen Viertelsplatten fast ganz aus feinen Fasern bestehen, welche von der Zelle ausgehen und bis zur Trennungsebene reichen, auf der sie senkrecht stehen. Durch das Vorkommen ähnlicher Fasern in dem einheitlichen Rhabdom von *Porcellio* und *Serolis* ist es ausgeschlossen, dass wir hier Kunstprodukte vor uns haben. An gewöhnlichen Schnitten sieht man nun nicht selten pigmentfreie Streifen, die sich von der Basis der Fasern des Rhabdoms durch die pigmentirte Substanz der Retinulazelle bis zu der fibrillären Achse der letzteren ausdehnen. Das spricht für die Ansicht, dass die Fasern die distalen Enden der Bestandtheile der fibrillären Achse sind. Zu der gleichen Annahme führt die Thatsache, dass diese Fibrillen des Rhabdoms sich unter dem Einfluss von Erhitzung in ähnlicher Weise wie Nervenfasern kontrahiren. »Durch diese verschiedenen Gründe,« schreibt PARKER, »bin ich dazu geführt, die Fasern des Rhabdoms als nervöse Gebilde anzusehen, als distale Enden der Fibrillen der Sehnervenfasern«; und weiter: »mir erscheint das Rhabdom keinesfalls als Abscheidung, sondern eher als Differenzirung eines Theils des Protoplasmas der Retinulazelle, wie die Muskelsubstanz das Produkt der Muskelzelle ist.«

So vertritt PARKER hier eine Anschauung, die ich in der von mir eingeführten Bezeichnungsweise kurz so wiedergeben kann: das Rhabdom von *Astacus* setzt sich aus den sieben modificirten Stiftchensäumen der sieben Retinulazellen zusammen. Es stimmt also in seinem Bau grundsätzlich mit den recipirenden Elementen der anderen bisher betrachteten Arthropoden überein. Diesen Ausführungen PARKER's vermag ich noch einige weitere Stützen zu geben durch meine eigenen Befunde, welche mit Methoden erhalten sind, die einwandfreier sind als die Chromsilberimprägnirung und keine Trugbilder geben, wie es diese zuweilen thut. Allerdings erstrecken sich meine Untersuchungen bei Crustaceen nur auf wenige Formen: von den Decapoden sind es *Palaemon squilla* Fabr. und *Squilla mantis* Latr., von Isopoden: *Oniscus murarius* Cuv., *Serolis schythei* Ltk. und *Aega* sp. aus dem Mittelmeer.

Am meisten zeigen mir meine Präparate von *Palaemon*. Hier erkennt man zunächst an Längsschnitten (Fig. 88 *a* und *b*) durch die Retinula jene merkwürdige Schichtung, die bei den Krebsen schon lange bekannt ist und von MAX SCHULTZE als Plättchenstruktur ge-

deutet wurde. Die Schichten sind jedoch etwas ungleichmäßig: es wechseln dunklere und hellere Lagen, und die dunkleren Scheiben reichen seitlich bis an die Sehzellen und sind dort dicker als in der Mitte, so dass die Ansatzstellen zweier Nachbarscheiben sich berühren: die helleren erscheinen in der Mitte dicker und schärfen sich seitlich zu, wie das Fig. 88 zeigt. Die Dicke der Schichten variiert bei den verschiedenen Ommen (Fig. 88 *a* und *b*). An dünnen Längsschnitten erkennt man den faserigen Bau der dunkeln Schichten; die Fasern stehen im Allgemeinen senkrecht zum Zellrand und reichen bis zur Mitte der Schicht; am Rand selbst hat jede Faser eine kleine Verdickung, ein Knöpfchen, so dass eine aus solchen Knöpfchen zusammengesetzte Linie die Zelle axial zu begrenzen scheint, und dann kommt eine breite Schaltzone, von zahlreichen Fibrillen durchsetzt, deren jede in der Verlängerung einer Rhabdomfaser steht: ein Verhalten, wie wir es schon oft fanden. Die Fortsetzung der Fibrillen im Zellkörper ließ sich nicht verfolgen, doch kann man in diesen Andeutungen längsverlaufender Fibrillen deutlich wahrnehmen. Im Ganzen haben wir das Bild eines Stiftchensaaumes, in dem die Stiftchen zu einzelnen Bündeln zusammengefasst sind. Bei den gegenüberliegenden Zellen entsprechen sich diese Stiftchenbündel. — Die helleren Schichten sind nichts Anderes als Querschnitte durch solche Stiftchenbündel; man erkennt daher in ihnen sehr viele eng stehende Punkte, die Querschnittsbilder der Stiftchen. Diese Bündel alternieren mit denen, deren Stiftchen durch den Schnitt längsgetroffen werden. — Querschnitte durch die Retinula (Fig. 89) geben entsprechende Bilder: um das abgerundet vierseitige Rhabdom gruppieren sich die sieben Retinulazellen ohne bestimmte Regelmäßigkeit; von jeder Zelle sieht man Fasern (Stiftchen) ausgehen, die senkrecht zu der betreffenden Rhabdomkante verlaufend etwa bis in die Mitte des Rhabdoms reichen; die Fasern müssen sich dem entsprechend unter rechten Winkeln kreuzen. Da der abgebildete Schnitt auf der Grenze zweier Schichten liegt, sieht man an ihm die Kreuzung und Übereinanderlagerung der Stiftchen. Auch hier erkennt man an jedem Stiftchen das basale Knöpfchen und jenseits desselben die Schaltfibrille.

Im Gegensatz zu dem was PARKER bei *Astacus* beschreibt, trägt hier jede Sehzelle einen zusammenhängenden Stiftchensaum, und die einzelnen, senkrecht zu einander gerichteten Bündel dieser Säume sind in einander verfilzt, wie man es mit ein paar Bürsten nachahmen kann, deren eine man mit ihren Borsten von der Seite her auf die andere aufdrückt. Wenn irgend etwas, so spricht dieses

Verhalten gegen eine ursprünglich cuticulare Natur des Rhabdoms.

Bei *Squilla mantis* erkennt man an Längsschnitten durch die Retinula im Rhabdom ebenfalls hellere und dunklere Scheiben; auf den Querschnitten (Fig. 90) kann ich jedoch in diesen Scheiben keine Faserstruktur entdecken, sondern nur eine homogene Masse, die eine Anzahl Vacuolen enthält. Der Querschnitt des Rhabdoms ist hier fast genau quadratisch, die sieben Zellen sind so vertheilt wie bei *Astacus*. Zwischen dem granulirten Zellkörper und dem Rhabdom liegt ein heller schmaler Raum, von feinsten Fibrillen durchsetzt, offenbar eine Schaltzone und somit eine letzte Andeutung vom ursprünglichen Vorhandensein eines Stiftchensaums; offenbar ist die homogene Rhabdomplatte durch Verschmelzung von Stiftchen entstanden. Die Fortsetzung der Schaltfibrillen in der Zelle zu verfolgen, gelang mir auch hier nicht.

Unter den untersuchten Isopoden zeigt *Serolis* in Bezug auf die recipirenden Elemente die primitivsten Verhältnisse. Sie sind wiederum von PARKER (1891) zuerst erkannt und genau beschrieben worden; ich gebe hier die Übersetzung seiner Schilderung: »Bei *Serolis* zeigt sich ein außerordentlich interessantes Verhalten. Im Niveau der Basalmembran enthält jede Retinulazelle eine dicke fibrilläre Achse. Diese spaltet sich mehrfach im distalen Theil der Zelle und stellt in der Gegend des Kernes ein Bündel kleinerer Achsen dar. In der Höhe der hyalinen Zelle sind diese nicht mehr zu erkennen, aber die Vertheilung des Pigments in dieser Gegend ist wahrscheinlich auf Rechnung der Gegenwart vieler getrennter Fibrillen in der Zellsubstanz zu setzen. In der Gegend des Rhabdoms kann man eine ungeheure Zahl feiner Linien von der Retinulazelle in die Substanz jedes Rhabdomers verlaufen sehen. Sie stellen, glaube ich, die Fibrillen der nervösen Achse dar. Sie sind . . . so leicht sichtbar, dass ihre Anwesenheit nicht fraglich sein kann. Jede Fibrille steht senkrecht zur Längsachse des Ommatidiums und dehnt sich durch das Rhabdomer bis zu seiner axialen Fläche aus. Ehe sie jedoch dieses erreicht, tritt die Fibrille anscheinend durch eine dünne Membran. Bei genauer Prüfung erscheint diese Membran oft als eine Reihe von Pünktchen anstatt als Linie, und verschiedene Male konnte ich überhaupt keine Spur von ihr erkennen. Was ihre Bedeutung ist, weiß ich nicht zu sagen . . . . Vom morphologischen Standpunkt wenigstens ist sie, glaube ich, als eine sekundäre und ziemlich unwichtige Modifikation im Rhabdom selbst anzusehen.« —

Daraus geht mit aller Deutlichkeit hervor, dass das, was PARKER beschreibt, allen Anforderungen entspricht, die wir an einen Stiftchensaum stellen.

Meine eigenen Präparate gestatten mir nicht, so weit in das Einzelne einzudringen, wie PARKER es konnte. Die Rhabdomere zeigten deutlich eine Zusammensetzung aus einzelnen Stiftchen, ich konnte aber die an diese ansetzenden Fasern im Zellplasma nicht weiter verfolgen.

Die anderen Isopoden, die ich untersuchte, bieten abgeleitete Verhältnisse. Bei *Oniscus murarius* finden wir die Retinula zusammengesetzt aus 14 Retinulazellen, während bei *Porcellio* nach den übereinstimmenden Angaben von GRENACHER und PARKER nur sieben solche vorhanden sind. Die lichtrezipirenden Theile der Sehzellen sind jedoch wie dort gebaut: eine dunkel färbbare flache Platte, nennen wir's Rhabdomer, erstreckt sich von der axialen Seite aus in die Zelle hinein, an allen Seiten außer der axialen von Zellplasma umgeben (Fig. 91). An einzelnen Stellen sah ich diese Platte in zwei gespalten, die auf der abaxialen Seite in einander übergingen (Fig. 92a: das Rhabdomer wäre in diesem Falle als ein Saum anzusehen, welcher der, hier eingestülpten, axialen Zellfläche aufsitzt; das würde dem Verhalten der Rhabdomere bei anderen Arthropoden entsprechen. Durch Verschmelzung der einander zugekehrten Seiten dieses Saums wäre dann die in die Zelle einspringende Platte entstanden zu denken. Eine besondere Struktur der Platte war gewöhnlich nicht zu erkennen; einmal sah ich sie am abaxialen Rande aufgefasert (Fig. 92c), was auf eine faserige Zusammensetzung hindeutet. Auf Querschnitten findet man zwischen dem Rhabdomer und dem granulirten Zellplasma eine helle Schaltzone, von zahlreichen Fibrillen durchzogen; auf Längsschnitten durch eine Sehzelle kann man den weiteren Verlauf dieser Schaltfibrillen im Zellplasma mit genügender Sicherheit erkennen: zwischen den reihenförmig zusammengedrängten Granulationen des Plasmas sieht man sie zu dem Nervenfortsatz der Sehzelle verlaufen, in den sie übergehen (Fig. 93 *nfi*). All das zusammen: die saumartige Gestalt des Rhabdomers, sein einmal ange deuteter Aufbau aus faserigen Bestandtheilen, und der Verlauf der ansetzenden Neurofibrillen zeigt auf das deutlichste, dass wir es mit einem — allerdings stark veränderten — Stiftchensaum zu thun haben.

Schwieriger liegen die Verhältnisse bei *Aega*. Wir können sie uns ähnlich entstanden denken wie bei *Oniscus*, nämlich so, dass ein axialer Stiftchensaum durch Einfaltung in das Innere der Sehzelle

hinein verlegt ist; hier jedoch müsste man eine mehrfache solche Einstülpung annehmen. Es erstrecken sich nämlich von einem axialen Saume aus eine Anzahl (fünf bis sieben) Platten ins Innere der Sehzelle, sich dort z. Th. verästelnd (Fig. 95 *rh*). Jedoch ist es mir nicht gelungen, noch Spuren einer Einstülpung, wie bei *Oniscus*, nachzuweisen. An günstigen, entpigmentirten Medianschnitten (Fig. 96) sieht man dagegen von einer solchen Platte her feinste parallel verlaufende Neurofibrillen ins Zellplasma treten und gegen den Ansatz der Nervenfasern umbiegen, um in diese einzutreten. Die Verbindung dieser Neurofibrillen mit den Rhabdomerenplatten konnte ich nicht direkt nachweisen.

BEDDARD hat die Augen von *Aega* schon im Allgemeinen zutreffend geschildert; allerdings weicht seine Auffassung der Rhabdomeren von der meinigen ab. Was die allgemeine Gestalt des Auges angeht, habe ich seinen Angaben nur wenige Bemerkungen zuzufügen, die ich an meine Fig. 94 anschließe: den Raum zwischen der bikonvexen Linse und dem Krystallkegel füllen zwei große Corneazellen mit seitlich gelegenen Kernen; dem sphärischen Krystallkegel liegen die Kerne seiner Matrixzellen (*kk*) distal auf, doch konnte ich ihre Zahl nicht entscheiden; proximal scheint noch ein unveränderter Plasmarest der Krystallzellen dem Kegel aufzuliegen. Die sieben Retinulazellen reichen distal etwas weiter als bis zum proximalen Rande des Krystallkegels; ihre Kerne liegen in ihrem distalsten Zipfel. Im Anschluss an diese ihre Enden finden wir eine kegelmantelförmige Pigmenthülle (*pz*), welche den Krystallkegel und die Corneazellen umgiebt; ihre Kerne sind nur wenig sichtbar. Der Raum zwischen den Retinulazellen und der Basalmembran wird gänzlich ausgefüllt von der sog. hyalinen Zelle (*hz*) — ich konnte im Gegensatz zu BEDDARD nie zwei solche Zellen oder zwei Kerne in der einen finden. Der Kern liegt nahe der Basalmembran; der Zellkörper sendet einen axialen Fortsatz zwischen die Retinulazellen, und andere (fünf bis sieben) Fortsätze ziehen sich auf der Außenseite der Retinula in den Kanten zwischen je zwei Zellen bis gegen den Krystallkegel hin, wie an dem linken Auge in Fig. 94 (*hz*) und auf dem Querschnitt Fig. 95 (*hz*) zu sehen ist. Eine Deutung der hyalinen Zelle vermag ich weder in morphologischer noch in physiologischer Hinsicht zu geben. — Zwischen je zwei Ommen stehen eine Anzahl Hypodermiszellen, die theils pigmentirt, theils unpigmentirt sind.

So ist also bei den Crustaceen in einigen Fällen (*Astacus* und *Serolis* durch PARKER, *Palaemon*) das Vorhandensein eines Stiftchensaumes bewiesen; bei den anderen untersuchten Formen finden sich wenigstens einzelne Bestandtheile eines solchen Saumes, so dass der Annahme nichts im Wege steht, dass die Rhabdomeren hier durch Umwandlung eines Stiftchensaumes entstanden seien. Am vollständigsten gelang die Untersuchung bei *Oniscus*, wo der gesammte Verlauf der Fibrillen vom Rhabdomer bis zur Nervenfasern deutlich wurde; bei *Squilla* waren nur die Schaltfibrillen, bei *Aega* nur die in den Sehzellen verlaufenden Neurofibrillen sichtbar. — Für mich bin ich frei-

lich nach diesen, wenn auch wenig zahlreichen Proben, überzeugt, dass bei allen Crustaceen sich die recipirenden Elemente als Stiftchensäume, die mehr oder weniger modificirt sind, ausweisen werden. Die große Verbreitung der Schichtung in den Rhabdomen der Crustaceen, für die ja die von PARKER und mir gegebene Erklärung ohne Zweifel befriedigend ist, lässt auch auf eine ebensolche Verbreitung der Stiftchensäume schließen. Doch müssen hier erst fernere Untersuchungen die nöthige Sicherheit bringen.

### VII. Von den Augen der Skorpione und Spinnen.

Der morphologische Aufbau des Auges der Skorpione ist durch die Untersuchungen von RAY LANKESTER und BOURNE (1883) und von PARKER (1887) in den großen Zügen klar gestellt, und nur in untergeordneten Punkten kann noch von einer Unsicherheit die Rede sein. Ich gehe daher hier nur auf den feineren Bau der recipirenden Elemente und auf die Gruppierung der Sehzellen ein, und zwar auf Grund von Untersuchungen, die ich an gut (in Sublimat-Essigsäure) konservirtem Material von *Euscorpius europaeus* Latr. vorgenommen habe; dabei konnte ich in Folge des Abtrennens der Weichtheile von der Cuticula Schnitte von 3  $\mu$  Dicke anfertigen, die das Erkennen der feinsten histologischen Einzelheiten gestatten.

Da die Sehzellen in den Median- und Seitenaugen völlig gleich gebaut sind, gilt die folgende Schilderung, die sich auf Präparate von den Medianaugen stützt, für beide in gleicher Weise. In den Medianaugen sind die Sehzellen zu je fünf um eine Achse gruppiert, und tragen auf der axialen Seite ein Rhabdomer; die fünf Rhabdomere bilden zusammen ein Rhabdom, wie es Fig. 98a im Querschnitt zeigt; aber nur im distaleren Theile der Retina stoßen die Rhabdomere in dieser Weise zusammen, proximal weichen sie aus einander (Fig. 98b); der Raum, den sie zwischen sich lassen, ist beim lebenden Thier wahrscheinlich von einer serösen Flüssigkeit erfüllt, deren Niederschläge im Präparat die saumartigen Rhabdomere stellenweise verbinden (Fig. 98b). An diesen Rhabdomeren erkennt man auf Querschnitten eine Querstreifung senkrecht zur Zellwand, und auch Längsschnitte (Fig. 97) zeigen eine ähnliche Streifung, so dass man durch Kombination beider Bilder zu der Vorstellung kommt, dass das Rhabdomer aus feinen dicht gestellten Stiftchen besteht; dies bestätigt sich durch das Aussehen von Flächenschnitten durch die Rhabdomere: solche erscheinen dicht punktirt und jeder Punkt stellt den Querschnitt durch ein Stiftchen vor (Fig. 97 links).



Jedoch sieht man hier keine Fasern von den Stiften in das Zellplasma eindringen, wie das bei vielen Insekten der Fall ist. Wenn man jedoch die Fibrillen verfolgt, welche aus dem basalen, deutlich fibrillär gebauten Theil der Zelle in den rhabdomertragenden Zellabschnitt eintreten, so sieht man, wie sie sich der abaxialen Fläche des Rhabdomers dicht anlegen, also gleichsam an der Grenze zwischen Rhabdomer und Zellplasma verlaufen und nicht das letztere ganz erfüllen wie bei den Insekten; sie bilden geradezu eine scharfe, distal sich verschmälernde Grenzlinie zwischen Rhabdomer und Sehzelle (Fig. 97). Auf Querschnitten sieht man dem entsprechend das Rhabdom von zahlreichen dichtgelegenen dunkeln Pünktchen umgeben, welche in den distalen Theilen (Fig. 98*a*) eine schmale, proximal breiter werdende Linie um dasselbe bilden, und am proximalen Ende des Rhabdomers füllen sie den ganzen hier nur schmalen Zellkörper aus (Fig. 98*b*). Damit ist deutlich geworden, dass die Zahl dieser Fibrillen distal abnimmt; nichts ist dann wahrscheinlicher, als dass sie sich mit den Stiften des Rhabdomers verbinden, d. h. mit diesen endigen. Wenn wir dies zugeben, so muss das Rhabdomer unzweifelhaft als ein Stiftenensaum angesprochen werden.

Der Stiftensaum reicht distad nicht ganz bis ans Ende der Sehzelle, wie Fig. 97 deutlich zeigt, proximal erstreckt er sich etwa bis zur halben Höhe derselben. Der Kern liegt sehr weit proximal; in seiner Nähe, meist proximal von ihm, findet sich das nahezu kugelige, stark färbbare Gebilde, welches RAY LANKESTER Phaosphäre benannt hat. Seitdem PURCELL nachweisen konnte, dass Gebilde von der Beschaffenheit der Phaosphären auch in Hypodermis- und Leberzellen der Skorpione vorkommen, sind die Hypothesen, welche in der Phaosphäre ein lichtrezipirendes Gebilde von ähnlicher Beschaffenheit wie das Rhabdomer sehen wollten, erledigt. Dass wir es hier mit kernartigen Gebilden (PATTEN, PARKER) zu thun haben sollten, möchte ich, bei dem durchaus anderen Verhalten der Phaosphären gegenüber Farbstoffen, nicht annehmen. Am meisten leuchtet mir PURCELL'S Erklärung ein, dass diese Bildungen Stoffwechselprodukte seien.

RAY LANKESTER und BOURNE erklären das Rhabdomer für eine stäbchenartige cuticulare Verdickung auf der Seite der Zelle, wobei sie annehmen, dass die ganze Zelle von einer wohlabgegrenzten cuticularen Substanz auf ihrer ganzen Oberfläche umhüllt sei; diese stäbchenartige Verdickung »ist sehr wahrscheinlich von chitniger Beschaffenheit, obgleich wir nicht im Stande sind, irgend einen Beweis Betreffs ihres chemischen Verhaltens zu geben«. Wenn auch das ganze Bild des Rhabdomers auf meinen Schnitten gegen eine Auffassung desselben

als Cuticula oder vollends Chitin spricht, habe ich doch noch den Gegenbeweis gegen eine solche Ansicht bringen wollen durch Behandlung eines Auges mit Kalilauge: es blieb nichts von den Rhabdomeren übrig. Ein Verschmelzen der Rhabdomere unter einander, wie jene Untersucher es angeben, findet wenigstens bei *Euscorpius*, der neben anderen Formen RAY LANKESTER und BOURNE vorlag, nicht statt, wie ich oben aus einander setzte. — PARKER macht über die Beschaffenheit des Rhabdoms keine Angaben.

Die Gruppierung der Sehzellen in den Medianaugen zu je fünf ist ganz regelmäßig; dagegen geben RAY LANKESTER und BOURNE an, dass in den Seitenaugen »die Bildung des Rhabdoms aus Rhabdomeren nur undeutlich und nicht vollständig durchgeführt« ist; die Zeichnung, die sie davon in Fig. 6 von *Euscorpius italicus* geben, stimmt wenig zu den Bildern, welche ich von *Eusc. europaeus* bekommen habe (Fig. 99). Die »Neigung der cuticularen Stäbchen, Rhabdome zu bilden«, fand ich weit ausgesprochener als jene es zeichnen: nur möchte ich es richtiger bezeichnen als »Neigung«, sich um einzelne Achsen zu gruppieren; denn in den Seitenaugen findet, nach meinen Präparaten zu urtheilen, eine so enge Berührung der einzelnen Stiftchensäume, wie im Medianauge, niemals statt; vielmehr bleibt zwischen den axonisch orientirten Rhabdomeren stets ein Lückenraum, es kommt nie zu einer eigentlichen Rhabdombildung. Dazu kommt als weiterer Unterschied gegen die Verhältnisse im Medianauge, dass die Zahl der Zellen, die ihre Stiftchensäume einer gemeinsamen Achse zukehren, eine sehr wechselnde ist, von 2 bis zu 10 und mehr. Wie wir im einschichtigen Seitenauge des Skorpions überhaupt die ursprünglichere Bildung gegenüber dem durch Involution gebildeten Medianauge zu erblicken haben, so halte ich auch diese unregelmäßige Gruppierung für primitiver. Keinesfalls möchte ich aber annehmen, dass sie durch Auflösung der regelmäßigeren Anordnung im Medianauge entstanden sei, wie KORSCHULT und HEIDER meinen — jedenfalls lässt sich aus Zahlenverhältnissen benachbarter Gruppen nirgends schließen, dass sie durch Addition oder durch Theilung von Fünfergruppen gebildet seien.

Von Spinnenaugen untersuchte ich diejenigen von *Steatoda bipunctata* L., *Latrodectes* sp. von Rovigno, *Lycosa* sp. und *Epeira diademata* Cl. Hier empfiehlt sich die Methode, die Weichtheile des Auges von der Cuticula abzusprengen, ganz besonders; man erhält bei einiger Übung vorzügliche Ergebnisse: Glaskörper und Retina sind völlig unverändert und auch in ihren Lagebeziehungen nicht beeinträchtigt. Die Entfernung der Cuticula gestattete mir leicht die

Anfertigung dünnster Schnitte, wie sie zu erfolgreicher Untersuchung der recipirenden Endorgane nothwendig sind.

Obgleich sich über das morphologische Verhalten der Spinnenaugen noch mancherlei Neues beibringen lässt und meine Präparate viele Verhältnisse mit großer Deutlichkeit zeigen, habe ich diese Seite vernachlässigt, um nicht den Abschluss der Untersuchungen zu sehr hinauszuschieben. Ich konnte dies um so eher, als für den Zusammenhang nur eine genaue Kenntniss der Endorgane erforderlich ist. — Im Folgenden bediene ich mich der BERTKAU'schen Ausdrücke »Hauptauge« für die rostralen Medianaugen, »Nebenaug« für alle übrigen Augen.

Dem feineren Bau der »Stäbchen« in den Augen der Spinnen hat zuerst GRENACHER (1879) seine Aufmerksamkeit zugewendet, besonders bei *Epeira*. Nach ihm liegen die Stäbchen im Innern des Zellkörpers eingeschlossen — wenn sie auch nur von einer dünnen Plasmalage umgeben sind; sie zeigen stets eine feine Längslinie, welche als der Ausdruck einer zweihälftigen Zusammensetzung anzusehen ist; im Hauptauge von *Epeira* war an den Rändern des Stäbchens eine höchst feine, nicht bis zur Mitte reichende Querstreifung als Andeutung einer auch hier vorhandenen Plättchenstruktur zu erkennen. — BERTKAU (1886) sieht in den Stäbchen nichts Anderes als das umgewandelte wandständige Plasma des Endtheils der Zelle selbst: dieses ist hier homogen, fester, und stark lichtbrechend geworden; oft tritt diese Umwandlung im ganzen Umkreis der Zelle ein, und dann erscheint das »Stäbchen« als ein Röhrehen, das mit Plasma erfüllt ist; in anderen Fällen sind nur einzelne Portionen des wandständigen Zellinhaltes in der angegebenen Weise umgewandelt. Eine Querstreifung oder einen Zerfall in Scheibchen konnte er an den Stäbchen nicht wahrnehmen. — HENTSCHEL (1899), der diesen Fragen nur wenig Beachtung schenkt, findet bei einem Lycosiden in den Nebenaugen deutlich ein zweitheiliges Stäbchen in Form eines längsgespaltenen, oben und unten meist abgerundeten Cylinders; an Längsschnitten, die etwas macerirt sind, ist häufig auch eine schichtartige Querteilung der Stäbchen zu erkennen. — Endlich muss ich hier noch einer Vermuthung gedenken, welche HEIDER (in: KORSCHULT und HEIDER, 1893) äußert: in Verbindung mit seiner Auffassung des Skorpions- und überhaupt des Arachnoideen-Auges als zusammengesetzter Augen mit zum Theil verwischter Retinulabildung (vgl. unten) glaubt er auch im Spinnenaug gewisse Anzeichen zu finden, aus denen man schließen könnte, dass die Retinula nicht kontinuierlich aus einzelnen Sehzellen zusammengesetzt sei; GRENACHER's Befund der Zweitheiligkeit (bei *Phalangium* der Dreitheiligkeit) der Stäbchen bringt ihn auf den Gedanken, dass es sich hier vielleicht um Reste der Rhabdom- und Retinulabildung handeln möchte, dass also die zwei Stäbchentheile zu verschiedenen Zellen gehören möchten, wie das inzwischen für *Phalangium* durch PURCELL (1894) nachgewiesen wurde.

Den Ausgangspunkt für unsere Betrachtungen sollen die Stäbchen im Hauptauge von *Steatoda* bilden. Sie gehören jenem Typus an, den BERTKAU damit gekennzeichnet hat, dass die Umwandlung

des Plasmas im ganzen Umfange der Zelle stattfindet, so dass das Stäbchen als ein von Plasma erfülltes Röhrchen erscheint. Die »Umwandlung des Plasmas«, nach jenem Forscher nur ein Fest- und Homogenwerden, besteht jedoch darin, dass sich am Zellrand ringsum ziemlich starke, eng stehende, senkrecht zur Oberfläche der Zelle gerichtete kurze Striche finden, die nach innen an Dicke abnehmen und im Zellplasma verschwinden; Längs- und Querschnitte zeigen das gleiche Verhalten des seitlichen Zellrandes. Nur kann man an Längsschnitten jene Striche in feinste Fibrillen übergehen sehen, die das Zellplasma durchziehen; besonders deutlich ist das an einem randständigen Stäbchen der Retina, wie es in Fig. 101 rechts gezeichnet ist, bei dem nur die den Nachbarzellen zugekehrte Seite jene Umwandlung erfahren hat. Die Einzelstäbchen sind durch einen Zwischenraum von einander getrennt, und dieser scheint überbrückt von feinen Faserzügen, welche von Zelle zu Zelle laufen; die Fasern scheinen durchaus die Fortsetzung jener Striche zu sein, also mit den im Zellplasma verlaufenden Fibrillen zusammenzuhängen. Die verbindenden Faserzüge lassen hier und da eine feine Grenze in der Mitte erkennen, die den benachbarten Zellrändern parallel läuft (Fig. 100): Wir haben es nicht mit zusammenhängenden Fasern zu thun, sondern jede Zelle trägt einen Besatz von Fäserchen und in der Mitte findet eine enge Berührung der beiderseitigen Säume statt. So sieht man denn auch oft in den Winkeln, welche die zu verschiedenen Nachbarzellen hinstrebenden Fasern einer Zelle bilden, nicht selten Fasern von der halben Länge der Verbindungsbrücken vom Stäbchen entspringen (Fig. 100 bei \*); ihnen entspricht eben kein gegenüberliegender Saum. Wo an Längsschnitten ein Stäbchen oberflächlich angeschnitten wird, erscheint diese Fläche dicht punktiert. Wir haben also hier feine, über den Zellkörper hinausragende Fasern mit verdickter Basis (den oben sogenannten »Strichen«), welche sich mit einer feinen Fibrille in den Zellkörper fortsetzen. Zwar konnte ich letztere Fibrillen nicht durch den ganzen Zellkörper in den Nervenfortsatz verfolgen, sie verlaufen aber nach dieser Richtung, und ich glaube nicht fehl zu gehen, wenn ich sie als Neurofibrillen, und dem entsprechend die Fasern mit ihrer Basalverdickung, die mit ihnen verbunden sind, als einen Stiftchensaum betrachte. Ich konnte in diesen Stäbchen die Trennungslinie GRENACHER's nicht wahrnehmen. — Merkwürdig ist die Beziehung zwischen den Stiftchensäumen der benachbarten Zellen, eine Verbindung, die mir auf die gleiche Grundlage zurückzugehen scheint wie die Gruppierung mehrerer Zellen

zur Bildung eines Rhabdoms: es ist, wenn man so sagen darf, eine Tendenz zur Vereinigung der recipirenden Elemente vorhanden. Damit lässt sich zusammenhalten, dass das »Stäbchen« (Fig. 101 rechts) am Rande der Retina nach außen, wo ihm kein anderes Stäbchen benachbart ist, auch keinen Stiftchensaum trägt.

Anders gestalten sich die recipirenden Endigungen in den Nebenaugen von *Steatoda*, sowie in den Nebenaugen von *Latrodectes* und *Lycosa*. Bei *Steatoda* (Fig. 102) finde ich eine ganz ähnliche Beschaffenheit des Zellrandes wie in den Hauptaugen; aber es scheint mir — mit völliger Sicherheit vermag ich das, da mir Querschnitte nicht vorlagen, nicht anzugeben — dass die »Umbildung des Plasmas« auf zwei entgegengesetzte Seiten der Zelle beschränkt ist; auch hier haben wir dunklere Striche, die sich nach außen in eine feine Faser, nach innen in eine im Zellplasma verlaufende Fibrille fortsetzen: also zwei Stiftchensäume an entgegengesetzten Seiten der Zelle, dazwischen Zellplasma; die benachbarten Stiftchensäume zweier Zellen treten in engste Verbindung. Sowohl distal als proximal von der umgebildeten Zelle erstreckt sich der Zellkörper weiter, distal zum kernhaltigen Theil der Zelle, der jedoch seitlich abgedrängt liegt, proximal zur Nervenfaser. — Ähnlich ist das Verhalten in den Nebenaugen von *Latrodectes*, von denen in Fig. 103 ein Stück eines Querschnitts abgebildet ist: die Stiftchen selbst sind sehr deutlich, und ihre Beziehungen zu den benachbarten Zellen finden in ihrer Richtung auf jene zu ihren unverkennbaren Ausdruck, ohne dass es hier zu einer so engen Verbindung der benachbarten Stiftchensäume käme wie bei *Steatoda*. Das Zellplasma zwischen den beiden Stiftchensäumen erscheint an meinen Präparaten — wohl in Folge ungenügenden Eindringens des Konservierungsmittels — homogen und stark färbbar, von Vacuolen durchsetzt, so dass man Neurofibrillen in demselben nicht erkennen kann; nur nach Analogie kann ich schließen, dass wir es hier wirklich mit einem echten Stiftchensaum zu thun haben. — Bei *Lycosa* sind in den Nebenaugen die Elemente sehr klein, aber trotzdem lassen sich, besonders an Querschnitten (Fig. 104), die gleichen Grundzüge des Baues erkennen wie bei *Steatoda* und *Latrodectes*; nur ist der Plasmarest zwischen den beiden Stiftchensäumen so reducirt, dass er nur wie eine dicke Scheidelinie aussieht, die das Stäbchen in zwei Theile trennt; so hat anscheinend auch HENTSCHEL dies Verhalten aufgefasst; wir können jedoch eine scharfe Linie nicht erkennen: es ist vielmehr eine granulirte, aus zahlreichen Pünktchen zusammengesetzte Scheidewand vorhanden, eben der Plasmarest der

Zelle in diesem Gebiet. Neurofibrillen konnte ich auch hier nicht im Einzelnen verfolgen.

Ähnlich scheinen auf den ersten Blick die Verhältnisse bei *Epeira*, sowohl in den Haupt- wie in den Nebenaugen zu liegen; jedoch überzeugt eine genaue Untersuchung, dass wir es hier mit etwas Anderem zu thun haben. Betrachten wir ein »Stäbchen« von *Epeira* (Hauptauge) im Querschnitt (Fig. 105), so sehen wir an den längeren Seiten dieses gestreckten Rechtecks, etwas vom Rande entfernt, zwei dunkle Linien verlaufen, die sich durch stärkere Vergrößerung in ein Nebeneinander von kurzen dicken Strichen auflösen lassen — wohl die von GRENACHER beobachtete feine, nicht bis zur Mitte reichende Querstreifung —; auf Längsschnitten erkennt man ähnliche Striche: also keine Plättchenstruktur, sondern einzelne Knöpfchen sind vorhanden. Zwischen den beiden Reihen von Strichen ist der Raum ausgefüllt mit feinsten, gegen einander verlaufenden Fäserchen, welche denjenigen, die wir bei *Steatoda* zwischen den einzelnen Zellen beobachten konnten, im Aussehen und in der matten Färbung völlig gleichen, und scheinbar von einer Punktreihe zur andern gehen; bei genauer Prüfung aber erscheinen sie durch eine feine mittlere Scheidelinie — die ebenfalls GRENACHER schon sah — in zwei Portionen getheilt, die je zu einer Strichreihe gehören. Außen liegt den Strichreihen eine geringe Menge einer Substanz auf, die sich durch ihre schön blaue Färbung und ihre Granulirung verhält wie das Plasma bei den *Steatoda*-Stäbchen. Wir hätten also hier in dem »Stäbchen« nach Analogie zwei Stiftchensäume — je eine Strichreihe mit ihren Fäserchen — anzunehmen, die nicht von einander fort, wie in den bisher betrachteten Fällen, sondern auf einander zu gerichtet sind. Es ist bei den Augen der Spinnen überhaupt, und nicht zum mindesten bei *Epeira*, hervorragend schwierig, die Verbindung der Stäbchen mit den zugehörigen Zellen genau zu verfolgen. Ich konnte daher nicht erkennen, ob dieses Stäbchen im Sinne GRENACHER'S wirklich nur zu einer Zelle gehört — dann hätten wir etwas ganz Ausnahmsweises: im Innern einer Zelle zwei mit den sonst freien Enden einander zugekehrte Stiftchensäume — oder ob wir annehmen dürfen, dass hier, etwa wie im Stirnauge von *Vespa*, jedes Mal zwei Zellen eng verschwistert sind und ihre Stiftchensäume unter Bildung eines Rhabdoms einander zuehren — so wie es HEIDER für Spinnen überhaupt annehmen möchte, wie es aber bei den übrigen, hier untersuchten Formen sicher nicht der Fall ist. Wenn ich dieser letzten Auffassung zuneige, so hat das

seinen Grund in den Beobachtungen, die ich am Nebenaug von *Epeira* machen konnte.

In Fig. 106 habe ich einen Längsschnitt durch die »Stäbchen« aus dem Nebenaug von *Epeira* abgebildet. Sie sind ebenfalls durch eine Längsscheidewand in zwei Theile gesondert, und senkrecht zu dieser Scheidelinie erkennt man zahlreiche parallele Linien, die außen an eine dünne Plasmalage (*pl*) grenzen: wir können also auch hier zwei einander zugekehrte Stiftchensäume annehmen. Von diesem »Stäbchen« aus geht distad ein anscheinend einheitlicher Fortsatz zu dem kernhaltigen Zellende, proximal grenzt das »Stäbchen« an das Tapetum (*ta*) an; dieses zeigt zahlreiche Durchbrechungen, durch welche die von den »Stäbchen« ausgehenden Fortsätze proximal zu den Nervenfasern verlaufen. Von jedem »Stäbchen« gehen aber nach dieser Richtung zwei Fortsätze aus, je einer von dem jederseitigen Plasmabelag der Stiftchensäume, und diese werden durch ein Stück Tapetum von einander getrennt; die proximalen Fortsätze zweier benachbarter »Stäbchen« dagegen gehen durch die gleiche Lücke im Tapetum. Es ist also jedes der »Stäbchen« mit zwei Nervenfasern verbunden. Dass auch die distalen Fortsätze doppelt sind und nur durch ihr Aneinanderliegen einheitlich erscheinen, ist sehr möglich; jedenfalls wird es durch die Beobachtung nicht widerlegt. Das Entscheidende in dieser Frage, nämlich ob auch zwei Zellkerne vorhanden sind, vermag ich nicht zu beantworten. Immerhin glaube ich, dass die wahrscheinlichste Lösung der Schwierigkeiten gegeben ist mit der Annahme, dass hier zwei Zellen vorhanden seien, jede mit einem seitlich angebrachten Stiftchensaume, und dass durch die Vereinigung der beiden letzteren eine Rhabdombildung bewirkt wird.

Die Stiftchensäume sind also an den Sehzellen auf dreierlei verschiedene Weisen angebracht: entweder umgeben sie das Ende der Zelle ringsum an den Seiten, die Endfläche frei lassend, oder sie sitzen der Zelle auf zwei entgegengesetzten Seiten an, oder endlich nur auf einer Seite. Häufig treten die Stiftchensäume benachbarter Zellen zu einander in nahe Beziehung, wenn sie nicht gerade, wie bei *Lycosa* (Fig. 104) durch Pigmentscheidewände von einander getrennt sind. Diese Beziehung führt im dritten Falle zu einer typischen Rhabdombildung; aber man könnte vielleicht auch bei den Anderen in gewissem Sinne von Rhabdombildung sprechen, so dass im Hauptaug von *Steatoda* jede Zelle an der Bildung eben so vieler Rhabdome theilhaft wäre, als Nachbarzellen an sie anstoßen — ein grundsätzlicher Unterschied ist nicht vorhanden. Hier haben wir

also eine Anzahl von Übergängen von den, die Zelle rings umgebenden Stiftehensäumen bis zu echter Rhabdombildung, eine Reihe, wie wir sie in solcher Vollständigkeit bei den Insekten nicht aufstellen konnten.

Meine Untersuchungen erstrecken sich nur auf Skorpione und Araneiden. Es liegen uns aber über die Augen der Phalangiden die Untersuchungen PURCELL's vor, die hier noch berücksichtigt werden müssen: die von GRENACHER erkannte Dreitheiligkeit des Stäbchens bei den Phalangiden ist nach PURCELL eine echte Rhabdombildung, ein Ergebnis, welches wohl geeignet ist, unsere Annahme eines Vorkommens wahrer Rhabdome bei den Spinnen zu unterstützen. Das Rhabdom soll, wenigstens in seinem proximalen Theile eine wabenartige Struktur besitzen, deren näher geschilderte Einzelheiten uns hier nicht interessiren. Da ich keine eigenen Erfahrungen habe, kann ich über PURCELL's Angaben kein Urtheil fällen.

### VIII. Das Verhältniß der verschiedenen Arthropodenaugen zu einander.

Seit JOHANNES MÜLLER zum ersten Male die verschiedenen Augenformen bei den Arthropoden einer gründlicheren anatomischen Untersuchung unterwarf, hat man sich immer wieder die Frage vorgelegt, in welchem Verhältniß diese so mannigfaltigen Bildungen zu einander stehen. Zunächst war die Frage auf das Verhältniß der »einfachen« zu den zusammengesetzten Augen zugespißt, indem man unter ersterer Rubrik die Larven- und Stirnaugen der Insekten, die Augen der Arachnoideen und oft auch die der Myriapoden als gleichwerthig einbegriff und den Komplexaugen der Insekten und Crustaceen gegenüber stellte; die Medianaugen der Crustaceen wurden dabei meist aus dem Spiel gelassen. Erst ziemlich spät begann man auch die einfachen Augen unter einander zu vergleichen. Mit jedem Fortschritt der anatomischen Kenntnisse änderte sich naturgemäß der Stand dieser Frage und die Antwort, die darauf gegeben wurde. Ehe wir selbst eine Beantwortung versuchen, wollen wir die bisherigen Hypothesen kurz überblicken:

JOHANNES MÜLLER (1823 u. a.) sah in den Aggregaten von einfachen Augen, wie sie sich z. B. bei *Iulus* finden, den Übergang zu den zusammengesetzten Augen, setzt also das Omma eines zusammengesetzten Auges gleich mit einem einfachen Auge. Dieser Ansicht, die sich bei der noch geringen Kenntnis unterscheidender Einzelheiten durch den Vergleich von aggregirten und zusammengesetzten Augen ohne Weiteres als die natürliche aufdrängte, schlossen sich R. WAGNER und ZENKER an.

Zu einer anderen Auffassung kam LEYDIG (1855, 1864) durch seine ausge-



dehnten Untersuchungen am einfachen und zusammengesetzten Auge der Arthropoden. Er fand, dass in den Einzelaugen am Ende des Sehnerven eine gangliöse Verdickung vorhanden sei, mit welcher die nervösen Endgebilde, die gestielten Gallertkörper, zusammenhängen. Im zusammengesetzten Auge sah er den Krystallkegel zusammen mit dem Sehstab (Retinula) als einheitliches Gebilde (Nerventab) an und setzte dies einem Gallertkörper gleich, der nur mannigfaltiger gegliedert sei als im einfachen Auge. So konnte er sagen: »der Hauptunterschied im Bau der einfachen und facettirten Augen beruht auf den Eigenschaften der Cornea«, die dort eine einzige, ungetheilte ist, hier in eben so viele Abtheilungen zerfällt als Nervenstäbe vorhanden sind; der nervöse Apparat von beiderlei Augen jedoch hat unverkennbare Ähnlichkeiten. Desshalb stellt nach seiner Ansicht das einfache Auge nur eine Modifikation des facettirten Auges in seiner Gesammtheit vor.

Damit haben wir die beiden einander entgegenstehenden Grundanschauungen, die später, je nach dem Stande der Kenntnisse oder je nach dem Punkte, dem ein Forscher die größere Wichtigkeit beilegen zu müssen glaubte, immer wieder variirt worden sind.

Sehr vorsichtig drückt sich LEUCKART (1874) aus: »Da . . . . die typischen Formen der einfachen und zusammengesetzten Augen bei den Arthropoden mancherlei Eigenthümlichkeiten mit einander gemein haben, liegt die Annahme nahe, dass beide auf dem Wege einer divergirenden Weiterentwicklung aus einer indifferenten Urform hervorgegangen seien.« Er scheint sich aber der Ansicht von LEYDIG anzuschließen, denn er betont, dass er nicht die gleichen Schlüsse »in Bezug auf den optischen Vorgang des Sehens« aus dieser Annahme zu ziehen vermag wie jener.

Durch die Ergebnisse, die GRENACHER durch seine Untersuchungen zu Tage förderte, wurde eine neue Basis für die Ableitung der Insektenaugen geschaffen. Die Vorstellungen LEYDIG's vom Bau des Komplexauges wurden als nicht zutreffend erkannt. Die Zurückführung des Gesamt-Komplexauges und des Stemma (der Insekten und Spinnen) auf einander oder auf eine gemeinsame Urform begegnet vielen Anstößen: im Komplexauge haben die zelligen Elemente durch Gruppenbildung ein fremdartiges Gewand erhalten, und die Cornea ist in Einzelcorneae zerlegt; im Sinne der Descendenz wäre die Umwandlung des einen Organs in das andere ohne Preisgabe seiner essentiellen Natur als Sehorgan unmöglich. Dagegen finden wir zwischen dem Stemma und einem einzelnen Omma folgende Übereinstimmungen: eine mehr oder weniger gewölbte Cornea; hinter dieser eine durchsichtige Zellschicht, der die Cornea ihre Entstehung verdankt; dahinter eine zellige Retina, deren Zellen vorn ein Stäbchen eingesenkt tragen, hinten mit einer Nervenfasern verbunden sind, und schließlich Pigmentzellen, welche das Ganze an seiner Peripherie ringförmig umgeben und gegen seitlich einfallendes Licht schützen. Die Unterschiede bestehen nur in der Zahl der Augenelemente — die übrigens in beiderlei Augen mehr oder weniger schwankend ist — und in der Gestalt einiger derselben, — so zwischen den konischen Krystallkegelzellen der aconen Augen und den prismatischen Glaskörperzellen der Stemmata. Freilich ist das Stemma nur als Schwester, nicht als Mutter des Omma anzusehen; von einem hypothetischen Urauge hat sich einerseits durch Vermehrung der Einzelemente das Stemma, andererseits durch Vermehrung und Aggregirung der Einzelaugen das Komplexauge ausgebildet. — Schwierigkeiten macht nur das gleichzeitige Vorkommen von Komplexaugen identischen Baues bei Insekten und Crustaceen; wenn man nicht eine poly-

phyletische Abstammung dieser Augenform annehmen will, so muss man dem gemeinsamen Ahnen schon ein Facettenauge, und zwar mit Krystallkegeln zuschreiben; dann müsste aber bei den Insekten ein so leistungsfähiges Organ wie der Krystallkegel theilweise (acone Augen zurückgebildet sein, oder aber der Krystallkegel wäre polyphyletisch entstanden. GRENACHER muss den Ausweg aus diesem Dilemma, den er angeht, selbst für einen Nothbehelf erklären — wir wollen über ihn deshalb nicht weiter berichten.

GRENACHER steht also auf dem Boden der Ansicht JOH. MÜLLER'S. Dem gegenüber kommt RAY LANKESTER wieder zur LEYDIG'schen Auffassung. Durch seine Entdeckung, dass in den Augen der Skorpione die Retinaelemente zu Gruppen angeordnet sind, wurde einer der Unterschiede, welche nach GRENACHER der Gleichstellung des Gesamtkomplexauges mit dem Stemma entgegenstehen, aufgehoben; was den anderen angeht, so schlägt RAY LANKESTER die Schwierigkeit der Umwandlung der einen Cornealinse in viele einzelne (und damit des Auges mit konvergierenden in ein solches mit divergirenden Sehzellen) offenbar nicht so hoch an wie GRENACHER. Nach seiner Ansicht entsteht ein Komplexauge aus einem doppelschichtigen Einzelauge durch eine Gruppierung der Elemente, welche zuerst die Retina und dann den Glaskörper und die Linse betrifft; die durch die Gruppierung entstandenen Retinulae werden durch eindringendes pigmentirtes Bindegewebe getrennt.

CARRIÈRE (1885) glaubt, dass die Gruppierung der Sehzellen in den Mittelaugen der Skorpione der Theorie GRENACHER'S entgegenstehe, kann sich aber auch RAY LANKESTER'S Auffassung nicht anschließen und formulirt seine Ansicht dahin, dass »das Napf- und das Fächerauge der Arthropoden Organe sind, die sich zwar aus gleichen Bestandtheilen in ähnlicher Weise anlegen (durch Spaltung der Hypodermis in zwei Schichten), in ihrer weiteren Entwicklung aber nach zwei entgegengesetzten Richtungen aus einander gehen«.

Ebenfalls im Sinne der LEYDIG'schen Ableitung des gesammten Komplexauges von einem einfachen Auge muss, bei der Ähnlichkeit seiner Auffassung des Komplexauges mit der LEYDIG'schen, PATTEN sich entscheiden. Ich führe am besten seine eigenen Worte aus einem Autoreferat (1887) an: »Meine Untersuchungen über das zusammengesetzte Auge haben mich zu dem Ergebnis geführt, dass es ein modificirter Ocellus ist. Den primitiven Arthropoden-Ocellus betrachte ich als ein geschlossenes Augenbläschen, in welchem die innere Wand die Retina bildet, wesshalb die Stäbchen aufrecht stehen. Die äußere Wand der Blase ist in den meisten Fällen nicht sichtbar. Die Hypodermis über dem Augenbläschen wird von der Glaskörperschicht, oder, wie ich es nannte, von der cornealen Hypodermis gebildet. Im zusammengesetzten Auge ist dieselbe Schicht vorhanden, die ich ebenfalls corneale Hypodermis genannt habe, als dünne Lage von Zellen über den Krystallkegeln. Die Krystallkegelzellen sind desshalb nicht homolog mit dem Glaskörper der Ocellen, sondern mit den farblosen stäbchentragenden Zellen oder Retinophoren, mit denen sie gleiche Funktion haben.«

Über das Verhältnis des Larvenauges bei Schmetterlingen und Phryganeiden zum Komplexauge spricht sich PANKRATH (1890) auf Grund seiner Untersuchungen dahin aus, dass man durch Zusammenrücken der Raupenaugen sich das Auge der Phryganeidenlarven, durch Vermehrung der Einzelaugen in einem solchen das Komplexauge entstanden denken könne. Darin, dass letzteres nur als ein Komplex vieler einfacher Augen zu betrachten sei, schließt er sich GRENACHER an.

Durch KORSCHULT und HEIDER (1893) wird zum ersten Male mit Ent-

schiedenheit hervorgehoben, dass die Arachnoideenaugen, getrennt von den Ocellen der Insekten, für sich betrachtet werden müssen. Für die Insektenaugen schließen sich diese Autoren der GRENACHER'schen Ableitung des Komplexauges von einem Aggregat einfacher Augen an; das Auge der *Dytiscus*larven dürfte dem Urbilde des einfachen Auges nahe stehen, jedenfalls aber ein eingestülptes Auge; denn die Gruppierung der Sehzellen und die Rhabdombildung bringen sie nach dem Vorgange WATASE's mit einer Einstülpung in Verbindung. Die Verminderung der Zahl der Zellelemente und die gleichzeitig stattfindende Bildung der Rhabdome ist eine Folge des nunmehrigen Funktionirens des Einzelauges im Komplexauge. — Das Komplexauge der Crustaceen ist dem der Insekten nicht direkt verwandt, sondern selbständig entstanden; doch findet sich in der Reihe der Crustaceen keine Andeutung für das Zustandekommen solcher Augen. — In konsequenter Durchführung der Annahme, dass Gruppierung der Sehzellen und Rhabdombildung auf eine Einstülpung zurückgeht, leiten sie die Augen der Skorpione von zusammengesetzten Augen her, deren getrennte Corneallinsen zu einer einzigen zusammengefloßen seien — also der entgegengesetzte Werdegang, als der, welchen RAY LANKESTER für die Komplexaugen annimmt. Die einschichtigen Seitenaugen des Skorpions sind mit denen von *Limulus* zu vergleichen, und sind entstanden durch Zusammenfließen der Einzelaugen, die dort noch getrennt sind. — So sind also bei den verschiedensten Gruppen der Arthropoden, nämlich den Myriapoden (*Scutigera*), Crustaceen, Arachnoideen (Skorpione) und Insekten selbständig Aggregierungen von Einzelaugen zu Komplexaugen zu Stande gekommen; bei Crustaceen und Insekten hat dieser Vorgang zu völlig entsprechenden Endergebnissen geführt.

Hingewiesen sei hier noch auf die schon erwähnte Weise, wie REDIKORZEW (1900) die Theorie RAY LANKESTER's gleichsam durch direkte Beobachtung erhärten möchte: er deutet an, dass sehr wohl das Larvenauge der Blattwespen, welches ja ganz nach Art der Stirnaugen von Imagines gebaut ist, sich direkt in das Komplexauge des fertigen Insekts umwandeln könne.

So stehen sich noch immer die beiden anfänglichen Auffassungen gegenüber, diejenige JOH. MÜLLER's, dass das einzelne Omma des Komplexauges mit dem einfachen Auge zu vergleichen sei, und die LEYDIG's, dass der Vergleich zwischen dem Gesamtkomplexauge und dem einfachen Auge zu ziehen sei. Erstere Auffassung hat besonders durch GRENACHER's Untersuchungen ihre Stütze gefunden und ist von ihm am genauesten erörtert, der letzteren hat RAY LANKESTER die neue Grundlage geschaffen.

Wenn wir jetzt auf Grund der neu gewonnenen Kenntnisse an die Frage nach dem gegenseitigen Verhältnis der verschiedenen Arthropodenaugen herantreten, so müssen wir zunächst einmal die Insektenaugen vornehmen, und mit KORSCHOLT und HEIDER die früher stets damit verquickten Arachnoideenaugen ausschließen; denn diese sind nicht mit den einfachen Augen der Insekten gleich zu setzen: sie sind, so weit sie eine Schichtung aufweisen, primär zweischichtig; jede der beiden Schichten, die wir in ihnen finden (die dritte Schicht

kommt für die Vergleichung nicht in Betracht, entspricht einer selbständigen Epithellage. Bei den Stirnagen der Insekten und den ihnen ähnlich gebauten Larven- und imaginalen Seitenaugen (vgl. oben Abs. III) entsteht jedoch die Zweischichtigkeit erst sekundär: die Zellen einer einzigen ursprünglichen Epithellage verschieben sich so gegen einander, dass bei völliger Durchführung des Processes die einen über den anderen gelagert sind wie eine besondere Epithelschicht, und sich oft nur an kleinen Anzeichen (vgl. *Vespa*) die Zusammengehörigkeit beider Lagen erkennen lässt: das lässt sich einmal durch Vergleichung der auf verschiedenen Stufen dieses Verschiebungsprocesses stehenden Augen (Reihe: *Machilis*, Blattwespenlarve, *Vespa*, vielleicht *Cloëon*) wahrscheinlich machen, andererseits aber direkt beobachten, wie durch REDIKORZEW für die Entwicklung des Bienenauges näher bekannt geworden ist. — Eben so lasse ich zunächst die Augen der Crustaceen außer Betracht. Es kommen also hier zunächst die Insektenaugen (Larven-, Stirn- und Komplexaugen) und die Myriapodenaugen zur Erörterung.

Die neuen Kenntnisse, die uns Aussicht gewähren, mit Hoffnung auf einen Fortschritt diese viel besprochenen Fragen behandeln zu können, sind in der Hauptsache folgende: 1) die Einsicht, dass überall bei den Arthropoden die recipirenden Elemente nach dem Princip des Stiftchensaums gebaut sind; 2) die von REDIKORZEW und mir unabhängig gefundene Thatsache, dass in den Stirnagen der Insekten (vielfach) eine Gruppierung der Sehzellen eingetreten ist; 3) die von OUDEMANS bei *Machilis*, von CARRIÈRE bei den Orthopterenlarven gefundenen Stirnagen ohne linsenartige Cuticularverdickung; 4) die Kenntnis der Einzelaugen bei den Apterygoten, vor Allem der Zweischichtigkeit ihrer Retinula.

Versuchen wir's zunächst einmal mit einer Vergleichung nach LEYDIG's Weise! Kann man daran denken, das gesammte Komplexauge mit einem einfachen Auge, und es kann sich hier nur um das Stirnauge eines Insekts handeln, in gleiche Linie zu stellen, also jenes von diesem, oder wenigstens beide von demselben Ausgangspunkte abzuleiten? Da springt denn sofort in die Augen, dass der Stand dieser Frage sich seither gänzlich geändert hat. GRENACHER führt als Hauptunterschiede der beiden verglichenen Gebilde an, dass im Komplexauge die Sehzellen in Gruppen angeordnet sind, und viele Linsen vorhanden sind, dagegen im einfachen Auge keine solche Gruppierung der Sehzellen und nur eine Linse. Wir wissen aber jetzt, dass in sehr vielen Stirnagen der Insekten eine Gruppierung der

Retinazellen vorhanden ist — wenn auch die Zahl der eine Gruppe bildenden Zellen stets geringer ist als im Komplexauge; ganz wie beim Komplexauge treten die lichtrezipirenden Theile jeder Gruppe zu einem Rhabdom zusammen. Aber wir sind noch weiter gediehen; wir brauchen uns nicht mehr wie RAY LANKESTER über die Schwierigkeit hinwegzusetzen, wie es denn ohne Störung der Leistungsfähigkeit des Auges möglich sei, dass aus der einen Linse des einfachen Auges die zahlreichen Linsen des Komplexauges entstehen, und dass die vorher nach außen konvergirenden Sehzellen divergierend werden. Haben wir doch in den Stirnagen von *Machilis*, und wahrscheinlich auch in denen von Orthopterenlarven nach CARRIÈRE, ein Beispiel eines einfachen Auges, das doch offenbar den Stirnagen anderer Insekten homolog ist und in welchem auch die Gruppierung der Sehzellen vorhanden ist, in dem aber die Cuticula nicht zu einer Linse verdickt ist und die Sehzellen z. Th. parallel verlaufen, z. Th. nach außen divergiren. Allerdings ist dieses Auge noch einschichtig, es ist noch keine Verschiebung der corneagenen Zellen gegen die Sehzellen eingetreten; aber vorhanden sind indifferente (corneagene) Zellen zwischen den Sehzellen; es weist das Auge etwa den gleichen Zustand auf, wie die embryonale Anlage des Komplexauges. Dazu kommt, dass dieses Auge bei einer sehr niedrig stehenden Insektenform vorkommt, so dass wir auch in dieser Hinsicht Grund haben, es für eine primitive Bildung zu halten.

Wir können nun sehr wohl von einem Auge, das dem *Machilis*-Auge ähnlich ist, sowohl die höher entwickelten Stirnagen als auch die Komplexaugen ableiten. Die ersteren würden sich aus jener Grundlage dadurch ausbilden, dass die Cuticula sich zu einer Linse verdickt — ich führte oben (p. 397) schon aus, wie sich das in ungezwungener Weise als Folge der besonderen Funktion der unterliegenden Epidermis denken lässt; damit würde sich zugleich eine Einstülpung des Epithels und eine distad konvergirende Lage der Sehzellen ergeben, Hand in Hand mit fortschreitender Vermehrung des funktionellen Werthes dieses Auges. Die Verschiebung der Sehzellen proximad gegen die unter der Cornealinse verharrenden corneagenen Zellen stände dann ebenfalls in Beziehung zur Funktion; sie ist gleichbedeutend mit einer Einstellung des Auges auf nähere Gegenstände, die überhaupt erst durch Bildung der Cornealinse ermöglicht wird. Dass die Stirnagen von einem solch niederstehenden Auge aus sich entwickelt haben müssen und nicht etwa von einem Becherauge wie dasjenige der Anneliden ist, müssen wir nothwendig fordern, wenn wir das

nach ganz besonderer Richtung ausgebildete Stirnauge von *Cloëon* mit seiner planen Cuticula und cellulären Linse den übrigen Stirn-  
augen homologisiren wollen, was mir durchaus geboten erscheint.

Andererseits kann das Komplexauge aus jenem einfachen Auge, von dem wir ausgingen, sich so gebildet haben, dass zur Gruppierung der Schzellen zuerst die Verschiebung derselben gegen die corneagenen Zellen, und dann auch noch eine Gruppierung der corneagenen Zellen, jener der Schzellen entsprechend, hinzukommt. Das Endergebnis dieser Umwandlungen ist ein complicirtes Gebilde; desshalb wäre es nicht zu verwundern, wenn wir hier nicht mit gleicher Genauigkeit wie beim Stirnauge alle Einzelstufen der Umbildung angeben können. Aber auch sonst stehen dieser Ableitung einige Bedenken entgegen: wir kennen kein Stirnauge, bei dem die Schzellen zu sieben gruppiert wären, wie wir es für das Ur-Komplexauge verlangen müssten; die Zahl der Zellen einer Gruppe geht nicht über vier hinaus; wir haben ferner für die Verschiebung der Schzellen gegen die Corneagenzellen keinen Grund wie oben, der sich auf die Funktionsweise des Auges stützen ließe — denn die Verschiebung müsste hier der Bildung der Cornealinsen vorangehen. Im Übrigen wird vielleicht Mancher diese Schwierigkeiten für geringe halten. Da die Zahl der corneagenen Zellen eine wechselnde ist, so lässt sich leicht denken, dass zwischen den Gruppen der Krystallkegelzellen und Schzellen noch indifferente Zellen übrig bleiben, welche zu den die Ommen einscheidenden Pigmentzellen werden. Dass sich solche Zellen mit Pigmentkörnchen anfüllen sollen, unterliegt keiner Schwierigkeit: Pigment kommt ja in den Hypodermiszellen in der Umgebung der Stirn-  
augen häufig vor, also in Zellen, die jenen indifferenteren Zellen homolog sind; im Übrigen ist das Pigment keineswegs an gewisse Zellformen gebunden, sondern tritt, gleichsam je nach Bedürfnis, auf in Schzellen, Hypodermiszellen oder Bindegewebszellen. — Damit wäre ein Komplexauge vorhanden; die Divergenz der Schzellgruppen würde sich durch die Anordnung an der gewölbten Oberfläche des Kopfes von selbst ergeben; die Bildung der Einzel-linsen ist erst in zweiter Linie erforderlich — sie fehlen ja vielen Crustaceen, ohne die Natur des Auges als Komplexauge zu beeinträchtigen; ihre Entstehung wäre vielleicht damit zu erklären, dass die zwischen den Einzelaugen stehenden Pigmentzellen sich jetzt, nach Änderung ihrer Funktion, weniger an der Abscheidung der Cuticula betheiligten und diese somit in der Umgebung der Ommen dünner bleibt als über ihnen.

So lässt sich der Vorgang schon bis in recht weitgehende Einzelheiten mit leidlicher Wahrscheinlichkeit ausmalen, ohne dass man auf physiologische Unmöglichkeiten stößt, weiter als es früher möglich war. Es wäre mit allen den Umwandlungen ein stetiger Fortschritt in der Leistungsfähigkeit des Auges verbunden. Schließlich könnte man die Entwicklungsgeschichte als Zeugen anrufen und in der einheitlichen epithelialen Anlage des Komplexauges eine palingenetische Wiederholung eines Auges vom Typus des Machilis-Stirnauges sehen. Man könnte das den Stirnaugen ähnliche imaginale Seitenauge des Hundeflohs, dessen Stellung sonst unklar bleibt, zum Beweis für diese Annahme anführen; man könnte vor Allem den engen Zusammenhang, in dem das Larvenauge der *Hylotoma*-Larve, ein Auge vom Typus der Stirnaugen, mit der Imaginalscheibe des Komplexauges steht, dahin deuten, dass ein Theil des Komplexauges hier bei der Larve zu vorzeitiger Entwicklung gekommen sei — wie etwa bei der *Corethra*-Larve das ganze Imago-Auge — und dass es dabei auf die Urform des Komplexauges zurückgeschlagen sei.

Wir sehen also, es fehlt keineswegs an Gründen, die für eine solche Ableitung sprechen, und wir müssen ohne Weiteres zugeben, dass die Begründung jetzt eine viel gewichtigere ist als die, welche RAY LANKESTER geben konnte. Ich würde auch nicht zögern, trotz mancher angedeuteter Schwierigkeiten, sie anzunehmen, wenn nicht eine große Lücke bliebe: wir erhalten einmal keine Erklärung dafür, wie sich die Larvenaugen zu denen der Imagines stellen, mit denen sie doch in einzelnen Fällen große Ähnlichkeit haben, und wir müssten weiter annehmen, dass die Augen der primitivst organisirten Insekten, der Apterygoten, einen komplicirteren Entwicklungsgang durchgemacht hätten als diejenigen der höheren, nämlich dass sie erst durch nachträgliche Auflösung typischer Komplexaugen in einzelne — nicht etwa ursprünglich vorgebildete — Theile entstanden seien. Gerade von dieser Seite her aber bieten sich die bedeutendsten Stützen für die GRENACHER'sche Auffassung.

Über die Auffassung der Larvenaugen holometaboler Insekten etwas Bestimmtes zu sagen, ist sehr schwierig, um so schwieriger, als sie so außerordentlich unter einander verschieden sind. BOAS (1899) meint: »es ist eine kleinere Zahl der zahlreichen kleinen Augen, aus welchen das zusammengesetzte Auge des betreffenden Insektes besteht, welche sich vor den übrigen entwickelt hat. . . . Es hat also bei den holometabolen Insekten eine Theilung des zusammengesetzten Auges stattgefunden: aus seinen Elementen bilden sich einige

zum Larvenauge heran, während der große Rest zum Imago-Auge wird.« Diese Ansicht wird freilich gestützt durch die Thatsache, dass bei *Corethra* das ganze Imago-Auge »zu früh«, schon bei der Larve, auftritt und, wie nachgewiesen, nahezu unverändert in das der Imago übergeht. Diese Erklärung würde auch für die Augen der Phryganeiden und Schmetterlingslarven ganz gut passen, wo wenigstens die Zahlenverhältnisse der Retinula die gleichen sind wie in den Ommen des Komplexauges, und die Zahl der Krystallkegelzellen zusammen mit derjenigen der Corneazellen (wenn die Mantelzellen als solche gelten dürfen) mit der Zahl der Krystallkegelzellen und Hauptpigmentzellen (vgl. oben p. 426) der Komplexaugen übereinstimmt, wenn auch die Einzelzahlen der vergleichbaren Zellen verschieden sind. Dagegen stoßen wir auf große Schwierigkeiten, wenn wir die gleiche Annahme für die Larvenaugen der *Sialis*-Larve machen, wo die Zahlenverhältnisse durchaus verschiedene sind, und noch größer sind diese Schwierigkeiten bei *Myrmeleon* und *Dyticus*, wo in den Augen der Larve auch die Anordnung der nervösen Endorgane eine andere ist, und bei *Dyticus* auch noch der Krystallkörper fehlt.

Für einzelne Eigenschaften der Larven holometaboler Insekten muss man eine große Ursprünglichkeit zugeben, und man kann wohl behaupten, dass sie in solchen Eigenschaften der Ahnform der Insekten näher kommen als die campodeiden Larven hemi- und ametaboler Insekten, die z. B. in den Komplexaugen und den Flügelstummeln Imago-Eigenschaften besitzen, welche sekundär auf frühe Entwicklungsstufen zurückverlegt sind. Solche palingenetische Eigentümlichkeiten sind die homonome Gliederung, die stets beißenden Mundtheile, die Fußstummel an Segmenten, die später Abdominalsegmente werden. Desshalb kann man ohne besondere Schwierigkeit annehmen, dass auch die Larvenaugen palingenetische Charaktere sind, und dass sie den Augen des Insektenahns — in verschiedenem Grade — nahe stehen, näher als die Komplexaugen. Damit wäre auch eine Erklärung gefunden für die Verschiedenheit der besprochenen Larvenaugen. Die Augen der *Dyticus*-Larve würden am weitesten zurückschlagen; sie sind Einstülpungen der einschichtig bleibenden Hypodermis; die benachbarten Hypodermistheile besorgen die Absecheidung der Cornea — Verhältnisse, wie wir sie bei den Scolopendern [GRENACHER (1880), HEYMONS (1901)] zeitlebens finden. Allerdings die Anordnung des Stiftchensaums ist bei ihnen bis zu einem gewissen Grade abgeleitet; ein ursprünglicheres Verhalten hat sich in den Augen der *Myrmeleon*-Larve erhalten, die sonst allerdings



weiter fortgeschritten sind, besonders durch ihre Zweischichtigkeit. Eine solche Zweischichtigkeit finden wir auch schon bei manchen Myriapoden-Augen, z. B. bei *Iulus*; wenn wir sie derart erklären dürfen, dass die unter der Linse gelegenen Zellen aus dem Verbande der die Linse umgebenden Hypodermiszellen ausgewandert oder herausgepresst und nicht durch Faltenbildungen an ihren Ort gekommen sind, so dürften diese Augen ebenfalls den Larvenaugen der Insekten nahe stehen, speciell denen mit mehreren Schichten, d. h. mit entwickeltem Krystallkörper. Wir haben freilich in dieser Hinsicht noch keine befriedigenden Kenntnisse. Bei *Sialis* ist es im Larvenauge zu einem weiteren Fortschritt gekommen, der mit der Einstülpung eng zusammenhängt: die Sehzellen sind um eine Achse angeordnet und zwar in zwei über einander liegenden Kränzen. In den Grundzügen entsprechen den Augen der *Sialis*-Larven völlig diejenigen der Schmetterlingsraupen und Phryganeenlarven: sie haben wie jene zwei Kränze axonisch angeordneter Sehzellen und einen aus Segmenten bestehenden Krystallkegel; der Unterschied gegen jene besteht hauptsächlich in der Zahl der Zellen, aus denen diese Theile sich aufbauen.

So hätten wir hier eine Reihe von Augenformen, die nach ihrem Vorkommen sehr wohl einander homolog sein können. Wenn wir sie wirklich als palingenetische Bildungen, als Wiederholungen verschiedener früherer Entwicklungszustände von Einzelaugen betrachten dürfen — und ich sehe keinen gewichtigen Grund, der dagegen spräche —, so würden uns damit wichtige Fingerzeige gegeben sein. Zunächst ist die nahe Beziehung zwischen den Augen der Raupen und Phryganeenlarven einerseits, und den Augen der Poduren und von *Lepisma* andererseits nicht zu verkennen. Sie wird begründet durch die Zweischichtigkeit der Retina und die gleiche Zahl der Sehzellen in beiden, wenn auch die Vertheilung derselben auf die beiden Schichten eine verschiedene ist, und vielleicht kann man, wie oben geschehen, die gleiche Summe der präretinulären Zellen (Corneagen- und Krystallkegelzellen,  $3 + 3$  bzw.  $2 + 4$ ) anführen. Bei all diesen Larvenformen und bei den angeführten Apterygoten haben wir nur wenige Augen (6—8—12) in geringer Entfernung von einander; das könnte wohl als ursprünglicher Zustand gelten. — Die bisherigen Untersucher der Poduren- und *Lepisma*-Augen haben diese schon, trotzdem sie Gleichheit in der Zahl der Retinazellen nicht erkannt hatten, den Ommen der echten Komplexaugen gleichgesetzt. Ich konnte nachweisen, dass auch bei diesen primitiven Augen sieben

Sehzellen vorkommen wie in den Ommen; und auf der anderen Seite sind auch in den Ommen des Komplexauges von *Periplaneta* die sieben Sehzellen noch andeutungsweise in zwei Kränzen angeordnet, genau wie bei den Apterygoten, vier distale und drei proximale. Nachdem vollends auch für die Corneazellen der Apterygoten-Augen in den Hauptpigmentzellen der Ommen höherer Insekten ein Homologon gefunden ist, kann kein Bedenken mehr gegen eine Homologisierung beider Augenformen bestehen.

Gerade die Zweischichtigkeit der Retinulae dieser niedrigstehenden Augen, bei Apterygoten und *Periplaneta*, musste der Ableitung nach LEYDIG'schem Vorgang große Schwierigkeiten machen, da man sekundäre Umbildungen annehmen müsste an Augen sehr niedrig stehender Thiere, während diejenigen der höheren Insekten ohne solche Modifikationen geblieben wären.

Andererseits bieten uns die Augen der *Dyticus*-Larven einen Anschluss nach unten; ich führte oben schon aus, dass wir ihnen die Augen der Scolopender, vielleicht auch diejenigen von *Lithobius* vergleichen dürfen. Eine interessante Parallele für die vermutheten Umbildungen des *Lithobius*-Auges zum Omma eines Komplexauges finden wir in den Komplexaugen von *Scutigera*. Jedenfalls zeigen sie uns, dass die einfachen Myriapoden-Augen ein geeignetes Material für Umbildungen in der angegebenen Richtung sind. Wenn wir hier auch keine Zwischenform kennen, so ist doch am fertigen *Scutigera*-Omma die Zweischichtigkeit der Retina interessant; sie erinnert direkt an die zweischichtigen Retinae der Insektenlarven und Apterygoten. Den Zahlenverhältnissen von Sehzellen und Krystallkörperzellen nach (wenn wirklich die Krystallkörpersegmente aus Zellen entstehen, wie ADENSAMER nach Präparaten von jungen *Scutigera* nachweisen will) könnte man ein Omma des Komplexauges von *Scutigera* entstanden denken aus einem einfachen Auge vom Typus desjenigen der *Sialis*-Larve. Durch Mehrung solcher einzelner Augen und in Folge dessen nahes Zusammenrücken derselben würde sich die Gestaltveränderung, das Schlankwerden der ganzen Ommen und im Einzelnen der Sehzellen und Krystallkegelzellen aus mechanischen Verhältnissen ohne Weiteres erklären. — Andererseits darf man wohl die Krystallkegelzellen des Ommas von *Scutigera* mit den unter der Linse gelegenen Zellen in den Augen von *Lithobius* homologisiren.

Alle diese Ableitungen sind jedoch nur möglich auf Grund der Einsicht, dass bei allen besprochenen Augenformen die recipirenden Endorgane nach dem gleichen Principe gebaut sind; überall finden

wir weniger oder mehr modificirte Stiftchensäume. Aus derselben Rücksicht müssen wir andererseits die von KENNEL (1889) vorgeschlagene Ableitung des einfachen Auges der Insekten von offenen Augenbechern der Raubanneliden (*Onuphis*, *Diopatra*) verwerfen; denn in diesen Polychätenaugen müssen wir, nach Analogie von Nereis und vielen Anderen, recipirende Endorgane annehmen, bei denen in einer cuticularen Röhre eine Neurofibrille verläuft und am Ende der Röhre endigt. Es ist vielleicht möglich, dass auch diese Endigungen sich in letzter Linie auf Stiftchensäume zurückführen lassen — das kann ich erst später des Genaueren darlegen; jedenfalls aber ist auch dann an eine direkte Ableitung der einfachen Arthropodenaugen von diesen Formen nicht zu denken, sondern höchstens an einen Ursprung aus gemeinsamer Wurzel.

So betrachten wir also das Komplexauge der Insekten mit JOH. MÜLLER und GRENACHER als aus vielen ursprünglich selbständigen Einzelaugen zusammengesetzt und hätten folgende Ahnenreihe für das Omma, wobei natürlich die hier angeführten Augenformen stets nur den Typus des betreffenden phylogenetischen Entwicklungsstadiums bedeuten sollen: Auge eines Scolopenders und Auge der *Dyticus*-Larve (GRENACHER's Typus); Auge von *Lithobius* (Beginn der Zweischichtigkeit); Auge der *Myrmeleon*-Larve; Auge der *Sialis*-Larve (Zweischichtigkeit); Augen von Phryganeenlarven, Raupen, Poduren, *Lepisma*; Omma von *Periplaneta*; Omma eines anderen höheren Insekts. Wenn wir den Verlauf dieser Entwicklung mit einigen Worten schildern, so könnten wir sagen: bei einem einschichtigen eingestülpten Myriapoden-Auge ist durch Austreten einiger Zellen aus dem Epithelverband in die Einstülpungshöhle Zweischichtigkeit entstanden; diese Zellen werden theils zu Krystallkegelzellen, theils zu Corneazellen (die ursprünglich wohl wie bei *Lepisma* zu Seiten der Krystallkegelzellen lagen, und erst später zwischen diese und die Cornealinse rücken); die Sehzellen in den seitlichen Wandungen der Einstülpung ordnen sich in zwei Niveaus; es tritt dann eine Verminderung der Sehzellen bis auf sieben ein, die zu vier und drei auf die zwei Niveaus vertheilt liegen; endlich rücken, wahrscheinlich in Folge des Schlankerwerdens der Sehzellen (aus Raumrücksichten in Folge engen Zusammenschlusses der Ommen), die sieben Zellen in ein Niveau; damit ist die Umbildung vollendet. Somit sind die Ommen des Komplexauges von ursprünglich eingestülpten Augen abzuleiten, ähnlich wie das WATASE angegeben hat, doch nicht mit dessen Schematismus.

Die Stirnagen spielen bei dieser ganzen Ableitung keine Rolle; es ist wohl anzunehmen, dass sie aus einer besonderen Wurzel her-zuleiten sind. Das Urstirnage hat wahrscheinlich noch keine Gruppierung der Sehzellen gehabt; die recipirenden Endigungen waren wahrscheinlich endständige Stiftchensäume; es war noch keine linsenartige Verdickung der Cuticula vorhanden. Die Gruppierung der Sehzellen und Rhabdombildung sind offenbar erst innerhalb der Reihe der Stirnagen ausgebildet: aus endständigen Stiftchensäumen (vgl. *Helophilus*) wurden solche, die das Zellende ringförmig umgaben (*Helophilus*, *Syromastes*, *Cloëon*), und diese wurden dann auf eine Seitenfläche der Zelle beschränkt, wobei sie mit den seitenständigen Stiftchensäumen der Nachbarzellen in Beziehung traten und ein Rhabdom bildeten. Gruppierung und Rhabdombildung gehen hier also nicht auf Einstülpung zurück. Das Urstirnage wäre vielleicht am ehesten mit dem großen Auge zu vergleichen, das jederseits bei *Lithobius* etwas von den kleinen Augen abgesondert, am Ende des Augenhaufens liegt —, nur müsste die linsenartige Verdickung der Cuticula weggedacht werden. Auch könnten Umwandlungen der Art, wie sie in den basalen Sehzellen von *Lithobius* mit dem Stiftchensaum vor sich gehen, zu einer Verlagerung desselben an die Seitenwände des Zellkörpers führen. — Somit würden sich also die Stirnagen aus ähnlicher Quelle herleiten wie die Larvenaugen und Ommen.

Ein ähnlicher Ursprung ist vielleicht für die Augen der Arachnoideen anzunehmen, nur dass bei den Medianaugen der Skorpione und bei den Spinnenaugen weitere Komplikationen durch Faltenbildungen hinzukommen. Bei den Spinnenaugen erscheinen auch Stiftchensäume, welche das Zellende ringförmig umgeben (*Steatoda*-Hauptauge), der Ausgangspunkt zu sein, von dem aus es weiterhin bis zur Rhabdombildung kommt; wir können hier eine ähnliche Entwicklung der Rhabdombildung annehmen wie bei den Insektenstirnagen. KORSCHOLT und HEIDER allerdings wollen auch diese »retinulirten« Augen als zusammengesetzte auffassen, und sie müssten naturgemäß jetzt das Gleiche für die Stirnagen der Insekten annehmen; aber abgesehen davon, dass sich das Verschmelzen der Einzelcorneae zu einer einzigen Cornealinse schwer denken lässt, kann man doch kaum eine solche Beschaffenheit der recipirenden Elemente wie bei *Helophilus*, *Steatoda* u. A. als Rückbildungen ursprünglicher Rhabdomeren ansehen. Auch habe ich oben schon darauf hingewiesen, dass man die unregelmäßige Gruppierung der Sehzellen in den Seitenaugen des Skorpions kaum als Rückbildung der Fünfer-

gruppierung, die wir in den Medianaugen antreffen, auffassen kann.

Schon oben habe ich mich über die enge Übereinstimmung der Komplexaugen von Insekten und Crustaceen ausgesprochen, und diese noch im Einzelnen zu bekräftigen gesucht, indem ich die Homologie von Hauptpigmentzellen und Corneazellen nachwies. Danach muss, wie GRENACHER schon folgerte, der gemeinsame Ahn beider Klassen schon ein Komplexauge besessen haben; ich glaube, dass man wohl annehmen darf, dass die Bildung der Krystallkegel bei Crustaceen und Insekten unabhängig erfolgte: diese Bildungen zeigen ja auch recht große Mannigfaltigkeit hier wie dort. Wenn wir nun die Ommen des Komplexauges von myriapodenähnlichen Augen ableiten, so müssten die Myriapoden einerseits, die gemeinsame Stammform der Crustaceen und Insekten andererseits von einem weiter zurückliegenden gemeinschaftlichen Ausgangspunkt herkommen. Das würde vielleicht die Annahme einer selbständigen Entstehung der Tracheen bei Myriapoden und Insekten zur Folgerung haben — Schwierigkeiten, über die ich nicht hinwegkomme. Eine polyphyletische Entstehung jedoch der Komplexaugen von Insekten und Crustaceen anzunehmen, das vermag ich nicht.

Nur wenige Worte möchte ich noch hinzufügen über das Medianauge der Crustaceen. Die Thatsache, dass bei *Orchesella* an der Stelle, wo man ein medianes Stirnauge vermuthen könnte, zweifellose Sehzellen mit Stiftchensaum und Nervenfortsatz vorkommen, die nicht im Verband der Hypodermis, sondern in dem darunter gelegenen Bindegewebe liegen, also offenbar aus der Hypodermis ausgewandert sind, hat mich auf den Gedanken gebracht, ob nicht das dreitheilige Medianauge, dessen einzelne Zellen ja den besprochenen Zellen bei *Orchesella* ähnlich sind, von drei verschiedenen Stellen der Hypodermis sich ebenfalls losgelöst hat und in die Tiefe gesunken ist. Die Inversion der Zellen hängt mit ihrer Orientirung gegen eine Pigmentwand zusammen: die abblendende Wirkung dieser Wand ist am größten, wenn die Zellen ihr den Stiftchensaum zukehren — und damit wird der von der entgegengesetzten Seite entspringende Nerv dem Licht zugewendet: d. h. die Zelle ist invertirt. So wäre es nicht ganz undenkbar, dass die Stirnangen der Insekten und das Medianauge der Crustaceen auf eine gleiche Wurzel zurückgingen — eine Vermuthung, für welche die Gründe freilich nur schwächlich sind. — Einen Vergleich des Medianauges der Crustaceen mit den invertirten Augen bei Arachnoideen, lediglich wegen der Inversion

der Sehzellen, halte ich für verkehrt, weil ich glaube, dass diese Inversion in beiden Fällen verschiedenen Ursprungs ist.

Die vorstehenden Untersuchungen haben ergeben, dass in all den mannigfachen Modifikationen, in denen die Sehorgane bei den Arthropoden auftreten, nicht nur in so fern eine Einheitlichkeit der Elemente besteht, als überall die Sehzellen als Grundbestandtheile wiederkehren, wie das GRENACHER in seinem klassischen Werke über die Arthropodenaugen dargelegt hat. Die Einheitlichkeit geht noch weiter: bei Myriapoden, Insekten, Crustaceen, Arachnoideen finden wir an den Sehzellen die recipirenden Endorgane stets nach demselben Plane gebaut: es sind Stiftchensäume, deren einzelne Stiftchen das gewöhnlich verdickte Ende einer Neurofibrille bilden, welche ihrerseits durch die Sehzelle hindurch in deren Nervenfortsatz verläuft und in diesem wahrscheinlich zum Centralorgan (Ganglion opticum oder Gehirn) geht. So wäre also jedes Stiftchen durch eine kontinuierliche Leitung mit einer centralen Zelle verbunden.

Die Stiftchensäume selbst sind in verschiedener Weise modificirt. In vollkommener Ausbildung (Textfig. 1) zeigt jedes Stiftchen an

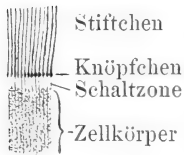

Textfig. 1.

seiner Basis eine rundliche oder längliche Verdickung, ein Knöpfchen, an welches sich dann die Fibrille anschließt; zwischen der Lage der Knöpfchen und dem granulirten Zellplasma liegt eine helle Zone, die Schaltzone, in der die Fibrillen am deutlichsten zu Tage treten, während sie zwischen den Granulationen des Zellplasmas oft ganz verschwinden. Stiftchensäume in dieser Ausbildung begegnen uns in allen Gruppen (z. B. *Lithobius*, *Machilis*, *Steatoda*, *Palaemon*). Die Knöpfchen und die Schaltzone werden nicht selten vermisst (z. B. *Euscorpius*), die Stiftchen und die Neurofibrillen jedoch sind notwendige Bestandtheile des Stiftchensaums. Die Ausbildung der Stiftchen wechselt sehr: sie können von verschiedener Länge sein, zuweilen ganz kurz bleiben und selbst zu plättchenartigen Bildungen (*Helophilus*-Stirnauge) werden. Weiter können sie in ihrer Substanz mehr oder weniger verändert sein — was sich zunächst an ihrer verschiedenen Färbbarkeit kund giebt, ja ich zweifle nicht, dass sie zuweilen eine cuticuläre Beschaffenheit annehmen. Das wird besonders deutlich, wenn sie eng (vielleicht durch eine Kittsubstanz) mit einander verbunden sind — wobei man wenigstens ihre gesonderte Existenz an dünnen Schnitten noch erkennen kann (z. B. *Dyticus*-Komplexauge) —

oder wenn sie ganz zu einer homogenen Masse verschmolzen sind (Rhabdomeren der Phryganeen-Larven). Dass der Stiftchensaum auch ohne solche Umwandlungen der Stiftchen (Verklebung, stärkere Lichtbrechung, Cuticularisierung) funktionsfähig ist, dafür haben wir viele Belege (Myriapoden, *Steatoda*). Es ist deshalb naheliegend zu fragen, ob jene Veränderungen eine besondere Bedeutung haben. Das Einzige, was mir ein Licht auf diese Verhältnisse zu werfen scheint, ist in folgender Äußerung von EXNER (1891 p. 31) enthalten: »Ich muss hier in Bezug auf die Funktionsweise des Rhabdoms an das erinnern, was zuerst E. BRÜCKE für deren Analoga in der Wirbelthiernetzhaut, die Stäbchen, hervorgehoben hat. Wegen des starken Lichtbrechungsvermögens, im Vergleiche zur Umgebung nämlich, ist ein Lichtstrahl, der einmal unter spitzem Winkel in das Rhabdom eingedrungen ist, darin gleichsam gefangen, er wird durch totale Reflexion bis ans Ende geleitet, am Ende kann er wenigstens z. Th. reflektirt und wieder in derselben Weise zurückgeleitet werden.« Die Stiftchensäume werden also dadurch zu »Fangapparten für solche Lichtstrahlen . . ., welche in einer von ihrer Längsachse nicht zu sehr abweichenden Richtung in dieselben gelangen«.

Innerhalb des Kreises der Arthropoden haben nun die Sehzellen mit Stiftchensaum die verschiedensten Formen: meist sind sie im epithelialen Verbande geblieben, bei wenigen aber haben sie sich aus demselben losgelöst und sind in das unterliegende Bindegewebe eingewandert (Medianauge der Crustaceen, Stirnauge von *Orchesella*, Augen der Dipterenlarven); dann nehmen die Zellen bisweilen eine abgerundete Gestalt an und der Stiftchensaum verbreitet sich über

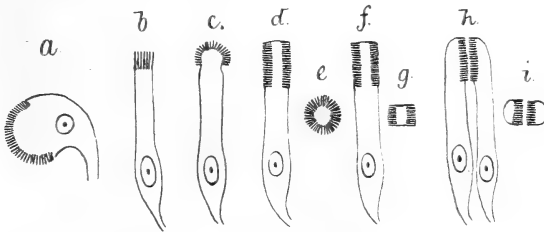

Textfig. 2 a—i.

einen größeren Theil ihrer Oberfläche (Textfig. 2a). Verbleiben aber die Zellen im epithelialen Verbande, so ist es zunächst nur ihr freies (distales) Ende, das für einen Besatz mit Stiftchen geeignet erscheint (z. B. *Iulus*, *Lithobius*, Textfig. 2b); oder aber es wölbt sich dieses Ende kuppelförmig vor, so dass eine größere Zahl von Stiftchen auf

ihm Platz hat und damit die Reizbarkeit der Zelle vermehrt wird (z. B. Stirnagen von *Helophilus*; Textfig. 2c). Es kann dann weiter die ganze Masse der Stiftchen auf die Seitenwände der Zelle verschoben werden, so dass sie einen breiten Ring um das Zellende bilden (Textfig. 2d; Querschnitt 2e); derartige Stiftchensäume, die aus der vorigen Stufe hervorgegangen sein dürften, treffen wir bei *Helophilus* (Stirnauge), *Scolopendra*, *Steatoda* (Hauptauge). Eine weitere Veränderung wäre die, dass die Stiftchensäume sich nicht mehr rings um die Zelle erstrecken, sondern sich auf gewisse Theile der Seitenwand beschränken: auf zwei entgegengesetzte Seiten (Nebenaugen mancher Spinnen; Textfig. 2f u. g, Längs- und Querschnitt) oder nur auf eine Seite: im letzteren Falle treten die Stiftchensäume mit denen der Nachbarzellen in Beziehungen, es kommt zur Gruppierung der Sehzellen und zur Rhabdombildung (Textfig. 2h u. i, Längs- und Querschnitt); hier werden dann die Stiftchensäume als Rhabdomere (RAY LANKESTER) bezeichnet, ein Ausdruck, den man auch für die gesondert bleibenden Stiftchensäume bei axonischer Gruppierung der Sehzellen beibehalten kann. In den letzten beiden Fällen behalten die Stiftchensäume ihre Lage am Ende der Sehzelle nicht immer bei, sondern können am Zellkörper gegen den Nervenfortsatz herabrücken, wie das in den Nebenaugen der von mir untersuchten Spinnen und bei den Stirnagen der Phryganeen geschieht.

In den Augen, wo die monaxonische Gruppierung der Sehzellen auf Einstülpung zurückzuführen ist (Stemmen der Insektenlarven, Ommen der *Apterygota* und wahrscheinlich, wenn auch sekundär verwischt, Ommen der anderen Insekten) steht der Stiftchensaum nur scheinbar an der Seite, in Wahrheit am eingebogenen freien Ende der Sehzellen.

Durch diese Ergebnisse werden aber noch weitere Gesichtspunkte eröffnet. Stiftchensäume von gleicher und ähnlicher Beschaffenheit finden wir auch sonst bei wirbellosen Thieren: bei vielen Plathelminthen, bei manchen Anneliden, bei Mollusken, ja selbst bei *Amphioxus*. Für die Vergleichung der Sehorgane unter einander ist damit eine feste Grundlage ermittelt. Zusammenfassende Folgerungen aus diesen Befunden zu ziehen, behalte ich mir für den Schlusssatz vor.

Tübingen, Ende April 1901.



### Verzeichnis der angeführten Werke.

- TH. ADENSAMER, 1893. Zur Kenntniss der Anatomie und Histologie von Scutigera coleoptrata. In: Verhandl. k. k. zool.-bot. Ges. Wien. Bd. XLIII. p. 573—578.
- FRK. E. BEDDARD, 1888. On the Minute Structure of the Eye in certain Cymothoidae. In: Trans. Roy. Soc. Edinburgh. Vol. XXXIII. p. 443—452.
- PH. BERTKAU, 1886. Beiträge zur Kenntniss der Sinnesorgane der Spinnen. I. Die Augen der Spinnen. In: Arch. mikr. Anat. Bd. XXVII. p. 589—630.
- J. E. V. BOAS, 1899. Einige Bemerkungen über die Metamorphose der Insekten. In: Zool. Jahrb. (Syst.) Bd. XII. p. 385—402.
- J. CARRIÈRE, 1885. Die Sehorgane der Thiere. München 1885.
- Ders., 1886. Kurze Mittheilungen aus fortgesetzten Untersuchungen über die Sehorgane. In: Zool. Anz. Bd. IX. Nr. 217. Nr. 230.
- Ders., 1890. Bau und Entwicklung des Auges der zehnfüßigen Crustaceen und Arachnoideen. In: Biol. Centralbl. Bd. IX. p. 225—234.
- K. CHUN, 1896. Atlantis. In: Zoologica. 19. Heft.
- E. CLAPARÈDE, 1859. Zur Morphologie der zusammengesetzten Augen bei den Arthropoden. In: Diese Zeitschr. Bd. X. p. 191—214.
- C. CLAUS, 1879. Der Organismus der Phronimiden. In: Arbeiten a. d. Zool. Inst. Wien. Bd. II. p. 1—88.
- Ders., 1891. Das Medianauge der Crustaceen. Ebenda. Bd. IX. p. 225—266.
- S. EXNER, 1891. Die Physiologie der facettrigen Augen von Krebsen und Insekten, Leipzig und Wien 1891.
- H. T. FERNALD, 1890. The Relationships of Arthropods. In: Stud. Biol. Labor. Johns Hopkins Univ. Vol. IV. p. 431—513.
- C. GEGENBAUR, 1898. Vergleichende Anatomie der Wirbelthiere. Bd. I. Leipzig 1898.
- V. GRABER, 1880. Über das uniconale Tracheaten-Auge. In: Arch. mikr. Anat. Bd. XVII. p. 58—93.
- H. GRENACHER, 1879. Untersuchungen über das Sehorgan der Arthropoden. Göttingen 1879.
- Ders., 1880. Über die Augen einiger Myriapoden. In: Arch. mikr. Anat. Bd. XVIII. p. 415—467.
- E. HENTSCHEL, 1899. Beiträge zur Kenntniss der Spinnenaugen. In: Zool. Jahrb. (Anat.) Bd. XII. p. 509—534.
- F. H. HERRICK, 1889. The Development of the Compound Eye of Alpheus. In: Zool. Anz. 12. Jahrg. Nr. 303.
- R. HESSE, Unters. über die Organe der Lichtempfindung bei niederen Thieren. 1897. II. Die Augen der Plathelminthen. In: Diese Zeitschr. Bd. LXII. p. 527—582.
1899. V. Die Augen der polychaeten Anneliden. Ebenda. Bd. LXV. p. 446—516.
1900. VI. Die Augen einiger Mollusken. Ebenda. Bd. LXVIII. p. 379 bis 477.
- Ders., 1901. Über die sogenannten einfachen Augen der Insekten. (Vorl. Mittheilung.) In: Zool. Anz. Bd. XXIV. Nr. 634.

- R. HEYMONS, 1901. Die Entwicklungsgeschichte der Scolopender. In: *Zoologica*. Heft 33. 1901.
- H. JOHANSEN, 1893. Die Entwicklung des Imago-Auges von *Vanessa urticae* L. in: *Zool. Jahrb. (Anat.)* Bd. VI. p. 445—480.
- J. V. KENNEL, 1889. Die Ableitung zunächst der sogenannten einfachen Augen der Arthropoden, nämlich der »Stemmata« der Insektenlarven, Spinnen, Scorpioniden etc. von Augen der Anneliden. In: *Sitzungsber. d. Naturf. Ges. b. d. Univ. Dorpat*. Bd. VIII. Heft 3. Dorpat.
- Ders., 1891. Die Verwandtschaftsverhältnisse der Arthropoden. In: *Schriften*, herausgeg. v. d. Naturf. Ges. b. d. Univ. Dorpat. Bd. VI.
- J. S. KINGSLEY, 1887. The Development of the Compound Eyes of Crangon. In: *Journ. of Morphology*. Vol. I. p. 49—66.
- E. KORSCHULT u. K. HEIDER, 1893. Lehrbuch der Entwicklungsgeschichte der wirbellosen Thiere. Jena 1893.
- R. LEUCKART, 1874. Die Organologie des Auges. In: GRAEFE und SAEMISCH, *Handbuch der gesammten Augenheilkunde*. Bd. II. 1. Abth.
- F. LEYDIG, 1855. Zum feineren Bau der Arthropoden. In: *Archiv f. Anat. u. Physiol. Jahrg. 1855*. p. 376—480.
- Ders., 1864a. Das Auge der Gliederthiere. Tübingen 1864.
- Ders., 1864b. Tafeln zur vergleichenden Anatomie. Tübingen 1864.
- O. MILTZ, 1899. Das Auge der Polyphemiden. In: *Zoologica*. XI. Bd.
- J. MÜLLER, 1829. Fortgesetzte Untersuchungen über den Bau der Augen bei den Insekten und Crustaceen. In: *Arch. f. Anat. u. Physiol. Jahrg. 1829*. p. 38—64.
- J. T. OUDEMANS, 1887. *Bijdrage tot de Kennis der Thysanura en Collembola*. Amsterdam 1887.
- O. PANKRATH, 1890. Das Auge der Raupen und Phryganidenlarven. In: *Diese Zeitschr.* Bd. XLIX. p. 690—708.
- G. H. PARKER, 1887. The Eyes in Scorpions. In: *Bull. Mus. Comp. Zool. at Harvard College*. Vol. XIII. p. 173—208.
- Ders., 1890. The History and Development of the Eye in the Lobster. *Ebenda*. Vol. XX. p. 1—60.
- Ders., 1891. The Compound Eyes in Crustaceans. *Ebenda*. Vol. XXI. p. 45—140.
- Ders., 1895. The Retina and Optic Ganglia in Decapods, especially in *Astacus*. In: *Mitth. Zool. Stat. Neapel*. Bd. XII. p. 1—73.
- W. PATTEN, 1886. Eyes of Molluses and Arthropods. *Ebenda*. Bd. VI. p. 542 bis 756.
- Ders., 1887. Eyes of Molluses and Arthropods. In: *Journ. of Morphology*. Vol. I. p. 67—92.
- Ders., 1888. Studies on the Eyes of Arthropods. II. Eyes of *Acilius*. *Ebenda*. Vol. II. p. 97—190.
- Ders., 1890. Is the Ommatidium a Hair-bearing Sense Bud? In: *Anat. Anz.* Bd. V. p. 353—359.
- W. PFEFFER, 1901. Die Sehorgane der Seesterne. In: *Zool. Jahrb. (Anat.)* Bd. XIV. 4. Heft. Auch Diss. Tübingen.
- FR. PURCELL, 1894. Über den Bau der Phalangiden-Augen. In: *Diese Zeitschr.* Bd. LVIII. p. 1—53.
- E. RÁDL, 1900. Untersuchungen über den Bau des Tractus opticus von *Squilla mantis* und von anderen Crustaceen. *Ebenda*. Bd. LXVII. p. 551—598.

- E. RAY LANKESTER u. A. G. BOURNE, 1883. The Minute Structure of the Lateral and Central Eyes of *Limulus* and *Scorpio*. In: Quart. Journ. Micr. Science. Vol. XXIII. p. 177—212.
- WL. REDIKORZEW, 1900. Untersuchungen über den Bau der Ocellen der Insekten. In: Diese Zeitschr. Bd. LXVIII. p. 581—625. Auch Diss. Heidelberg.
- B. ROSENSTADT, 1896. Beiträge zur Kenntniss des Baues der zusammengesetzten Augen bei den Decapoden. In: Arch. mikr. Anat. Bd. XLVII. p. 748—770.
- M. SCHULTZE, 1868. Untersuchungen über die zusammengesetzten Augen der Krebse und Insekten. Bonn 1868.
- W. SZCZAWINSKA, 1890. Contribution à l'étude des yeux de quelques Crustacés. In: Arch. de Biol. Tome X. p. 523—566.
- H. VIALLANES, 1892. Recherches anatomiques et physiologiques sur l'oeil composé des Arthropodes. I. La Morphologie de l'oeil de la Langouste. In: Ann. sciences nat. Zoologie. Tome XIII. p. 349—368.
- S. WATASE, 1890. On the Morphology of the Compound Eye of Arthropods. In: Studies Biol. Lab. Johns Hopkins Univ. Vol. IV. p. 287—334.
- V. WILLEM, 1892. Les ocelles de *Lithobius* et de *Polyxenus*. In: Bull. séances Soc. roy. malacolog. de Belgique. Tome XXVII.
- Ders., 1897. Les yeux et les organes post-antennaires des Collemboles. In: Ann. Soc. entomol. de Belgique. Tome XLI. p. 225.
- Ders., 1900. Recherches sur les Collemboles et les Thysanoures. In: Mém. cour. et mém. des sav. étrangers, publiés par l'Acad. roy. des sciences de Belgique 1900.
- C. ZIMMER, 1897. Die Facettenaugen der Ephemeren. In: Diese Zeitschr. Bd. LXIII. p. 236—262.

## Erklärung der Abbildungen.

### Abkürzungen:

*D*, dorsal; *V*, ventral; *R*, rostral; *C*, caudal.

<i>au</i> , Auge;	<i>is</i> , Imaginalscheibe;
<i>bg</i> , Bindegewebe;	<i>k</i> , Krystallkegel;
<i>bgk</i> , Kern einer Bindegewebszelle;	<i>k'</i> , Krystallkörper;
<i>bk</i> , Binnenkörper;	<i>kk</i> , Kern einer Krystallkegelzelle, sog.
<i>bm</i> , Basalmembran;	SEMPER'scher Kern;
<i>c</i> , Cuticula;	<i>kz</i> , Krystallkegelzelle;
<i>ck</i> , Kern einer corneagenen Zelle;	<i>l</i> , Linse;
<i>cl</i> , Cornealinse;	<i>mz</i> , Mantelzelle;
<i>cl'</i> , proximaler Theil der Cornealinse	<i>n</i> , Nerv;
(bei <i>Vespa</i> );	<i>nf</i> , Nervenfasern;
<i>cz</i> , corneogene Zelle;	<i>nfi</i> , Neurofibrille;
<i>gm</i> , Grenzmembran;	<i>no</i> , Sehnerv;
<i>gopt</i> , Ganglion opticum;	<i>nr</i> , Nebenretina;
<i>hy</i> , Hypodermis;	<i>ph</i> , Phaosphäre;
<i>hz</i> , hyaline Zelle;	<i>pl</i> , Protoplasma der Sehzelle;

<i>pz</i> , Pigmentzelle;	<i>stau</i> , Stirnauge;
<i>Pz</i> , Hauptpigmentzelle;	<i>sti</i> , Stiftchensaum;
<i>pzk</i> ( <i>Pzk</i> ), Kern einer Pigmentzelle (Hauptpigmentzelle);	<i>sw</i> , Scheidewand (zwischen den beiden Komplexaugen von <i>Machilis</i> );
<i>r'</i> , distaler, fadenförmiger Abschnitt der Retinula (bei Nachtfaltern);	<i>sz</i> , Sehzelle;
<i>rh</i> , Rhabdomer;	<i>sz<sup>I</sup></i> , <i>sz<sup>II</sup></i> , distale, proximale Sehzelle;
<i>Rh</i> , Rhabdom;	<i>szk</i> , Kern einer Sehzelle;
<i>s</i> , Sekretmasse;	<i>ta</i> , Tapetum;
<i>schz</i> , Schaltzone;	<i>tak</i> , Kern einer Tapetumzelle;
<i>sm</i> , Schaltmembran;	<i>trta</i> , Tracheentapetum.

## Tafel XVI.

Fig. 1 *a* u. *b*. *Eucalanus elongatus*, Sehzellen des Medianauges; in *b* ist der Stiftchensaum (*sti*) am Rand der Zelle oberflächlich gestreift, daher sind die einzelnen Stiftchen unterscheidbar. Vergr. 900fach.

Fig. 2. *Branchipus grubii*, Stiftchensaum einer Sehzelle des Medianauges mit Schaltzone (*schz*). Vergr. 900fach.

Fig. 3. *Iulus sp.*, Medianschnitt durch ein Auge. Vergr. 900fach.

Fig. 4. *Lithobius forficatus*, Medianschnitt durch ein Auge; an einer distalen Sehzelle rechts ist der Nervenfortsatz (*nf*) eine Strecke weit zu verfolgen. Der Abgang des Sehnerven ist in dem Schnitt nicht getroffen. Vergr. 700fach.

Fig. 5. Dessgl., Längsschnitt durch eine distale Sehzelle, nach einem Eosin-Hämatoxylin-Präparat, ohne Entfernung des Pigments. Vergr. 900fach.

Fig. 6 *a* u. *b*. Dessgl., Querschnitte durch die Stiftchensäume der proximalen Sehzellen, die Anordnung der Stiftchen gegen die plasmatische Achse zeigend. Vergr. 900fach.

Fig. 7. Dessgl., Corneae der Augen einer Seite; \* großes Auge am caudalen Ende des Augenhaufens. Vergr. 60fach.

Fig. 8 *a—d*. *Scutigera coleoptrata*, Querschnitte durch einzelne Ommen. *a* und *b* durch die distalen, *c* und *d* durch die proximalen Sehzellen. Vergr. 700fach.

Fig. 9. Dessgl., Längsschnitt durch ein Omma an der Grenze der distalen und proximalen Zelle. Vergr. 700fach.

Fig. 10 *a* u. *b*. *Scolopendra morsitans*, »Stäbchen« der distalen Sehzellen, *a* längs-, *b* quergeschnitten. Vergr. 900fach.

Fig. 11. *Helophilus sp.*, Medianschnitt durch das mittlere Stirnauge. Vergr. 315fach.

Fig. 12 *a—d*. Dessgl., recipierende Endorgane der Stirnauge: *a* und *b* aus dem rostralen Theil, *c* und *d* »Stäbchen« aus dem caudalen Theil, *c* längs-, *d* quer. Vergr. 900fach.

Fig. 13. *Syromastes marginatus*, Stirnauge ohne Cornealinse im Medianschnitt. Das Pigment, das nur in den Randtheilen der Zellen liegt (vgl. Fig. 14), scheint wegen der Dicke des Schnittes die ganzen Zellen zu erfüllen. Vergr. 500fach.

Fig. 14. Dessgl., Querschnitt durch die Sehzellen an der distalen Grenze des Pigments; rechts die vom Stiftchensaum umgebenen Vorderenden. Vergr. 800fach.

Fig. 15. *Cloëon sp.*, Medianschnitt durch das Stirnauge. Vergr. 500fach.

Fig. 16. Dessgl., Zusammenhang (?) von Hypodermis und cellulärer Linse. Vergr. 700fach.

**Tafel XVII.**

- Fig. 17. *Ceratopsyllus canis*, Medianschnitt durch das Auge. Vergr. 750 fach.
- Fig. 18. Dessgl., Stück eines einzelnen Stäbchens im Längsschnitt. Vergr. 900 fach.
- Fig. 19. *Orchesella rufescens*, var. *pallida*, Kopf mit Stirnauge (*stau*) und seitlichen Augen (*au*). Vergr. 60 fach.
- Fig. 20. Dessgl., Medianschnitt durch das Stirnauge. Vergr. 750 fach.
- Fig. 21. Dessgl., Schnitt durch das Stirnauge parallel zur Cuticula. Vergr. 750 fach.
- Fig. 22. *Machilis* sp., Kopf von oben und vorn gesehen, mit Stirnaugen (*stau*) und Komplexaugen. Vergr. 30 fach.
- Fig. 23. Dessgl., äußere Ecke eines paarigen Stirnanges, senkrecht zur Cuticula geschnitten. Vergr. 500 fach.
- Fig. 24. Dessgl., Theil eines ähnlichen Schnittes. Vergr. 500 fach.
- Fig. 25. Dessgl., Schnitt parallel zur Cuticula durch ein Stirnauge, die Querschnitte der Rhabdome (*Rh*) zeigend. Vergr. 500 fach.
- Fig. 26. *Agriion* sp., Medianschnitt durch ein seitliches Stirnauge. Vergr. 530 fach.
- Fig. 27. Dessgl., Schnitt, dem vorigen parallel, aber weiter caudal geführt, um die dort der Zelle anliegende Sekretmasse (*s*) zu zeigen. Vergr. 85 fach.
- Fig. 28. Dessgl., Schnitt durch die distalen Sehzellen (*sz<sup>I</sup>* der Fig. 26), nahezu parallel der Grundfläche der Linse; die blasseren Kerne sind nur angeschnitten; der Schnitt ist rechts oben der Linse näher als links unten, wie aus dem Verhalten der Kerne ersichtlich. Vergr. 800 fach.
- Fig. 29. Dessgl., Querschnitt durch die distalen Enden der proximalen Sehzellen (*sz<sup>II</sup>* der Fig. 26), zeigt die Rhabdome und das Tapetum. Vergr. 800 fach.
- Fig. 30. *Aeschna juncea*, Querschnitt durch die distalen Enden dreier proximalen Sehzellen aus dem mittleren Stirnauge, mit ihrem Rhabdom. Vergr. 800 fach.
- Fig. 31. Dessgl., Längsschnitt durch eine eben solche Zellgruppe; die Granula des Zellplasmas sind auf der rechten Seite weggelassen, um die Neurofibrillen deutlicher zu zeigen. Vergr. 800 fach.
- Fig. 32. Dessgl., Längsschnitt durch die proximalen Enden der Sehzellen im mittleren Stirnauge. Vergr. 800 fach.
- Fig. 33. *Vespa crabro*, Längsschnitt durch das mittlere Stirnauge. Vergr. 95 fach.
- Fig. 34. Dessgl., dem vorigen paralleler Schnitt durch ein seitliches Stirnauge. Vergr. 95 fach.
- Fig. 35. Dessgl., ein Stück der Retina aus einem Längsschnitt durch ein Stirnauge; rechts oben sieht man die corneagenen Zellen sich zwischen die distalen Enden der Sehzellen erstrecken. Vergr. 800 fach.
- Fig. 36. Dessgl., Querschnitt durch fünf Rhabdome; an einzelnen erkennt man die fibrilläre Streifung des an die Rhabdomeran angrenzenden Zellplasmas. Vergr. 800 fach.

**Tafel XVIII.**

- Fig. 37. *Vespa crabro*, Stück der Nebenretina aus einem Stirnauge, von einem seitlichen Schnitte, wesshalb die Nervenfortsätze der Sehzellen nicht sichtbar sind. Vergr. 800 fach.

Fig. 38. Dessgl., Schrägschnitt durch die Nebenretina; geht in verschiedenen Höhen durch die Fibrillenbündel der Sehzellen: links proximaler, rechts distaler. Vergr. 800 fach.

Fig. 39. *Anabolia* sp., Medianschnitt durch das Stirnauge, etwas kombinirt. Vergr. 315 fach.

Fig. 40 a u. b. Dessgl., Querschnitte durch das Stirnauge in der Richtung der Pfeile A und B in Fig. 39; a, 36  $\mu$  hinter der äußeren Corneafläche, b, 45  $\mu$  hinter a. Vergr. 315 fach.

Fig. 41. Dessgl., Stück eines Schnittes wie Fig. 40 b (etwa der in dieser Figur durch die Klammer XLI bezeichneten Strecke entsprechend; man sieht zwischen Cuticula und Sehzellen zwei Lagen flacher Zellen. Vergr. 800 fach.

Fig. 42. Dessgl., Querschnitt durch ein Rhabdom mit den vier anliegenden Sehzellen. Vergr. 800 fach.

Fig. 43. *Hylotoma rosarum*, Medianschnitt durch das Auge einer Larve, nach Entfernung des Pigments. Vergr. 280 fach.

Fig. 44 a—c. »Grüne« Blattwespenlarve, a und b, Stücke aus Medianschnitten durch die Retina, b, nach Entfernung des Pigments. Vergr. 415 fach; c, Anordnung der Pigmentkörnchen in den Sehzellen. Vergr. 700 fach.

Fig. 45. *Chironomus*-Larve, Kopf von oben.

Fig. 46. Dessgl., a, Augen der rechten Seite; der Pfeil zeigt die Richtung der Medianebene. Vergr. 500 fach; b, ein Auge unter leichtem Druck: es werden die Nervenfortsätze der Sehzellen (sz) und die pigmentfreien Theile der Zellen des Pigmentbeckers sichtbar. Vergr. 600 fach.

Fig. 47. *Ceratopogon*-Larve, Medianschnitt durch ein Auge, kombinirt. Vergr. 700 fach.

Fig. 48. *Dyticus*-Larve, schematischer Längsschnitt durch ein Auge.

Fig. 49. Dessgl., Theil eines Querschnitts durch die Basis eines solchen Auges in der Richtung des Pfeiles IL in Fig. 48. Vergr. 350 fach.

Fig. 50. Dessgl., einzelne Sehzelle aus einem Schnitt wie der Fig. 49 dargestellte, in stärkerer (900facher) Vergrößerung.

Fig. 51. Junge *Dyticiden*-Larve, Auge im Querschnitt. Vergr. 350 fach.

Fig. 52. Dessgl., einzelne recipierende Elemente aus vorigem Schnitt. Vergr. 900 fach.

Fig. 53. *Myrmeleon*-Larve, Medianschnitt durch den Augenhöcker, mit drei Augen; das rechte Auge ist nur seitlich getroffen; die linke Hälfte des Schnittes ist ohne Pigment gezeichnet; kombinirt. Vergr. 510 fach.

Fig. 54. Dessgl., Zellen vor dem Krystallkörper, auf einem Schnitt senkrecht zur Augenachse. Vergr. 510 fach.

### Tafel XIX.

Fig. 55. *Aretia caja*-Raupe, Medianschnitt durch ein Auge, ohne Cuticula; auf dem nächsten Schnitt der Serie ist der Kern der mittleren proximalen Sehzelle sichtbar; die rechts von dieser liegende ist in ihrem distalen Theil nur eben angeschnitten. Vergr. 510 fach.

Fig. 56 a u. b. Dessgl., Querschnitte durch die Retina eines Auges; a, durch die distalen Sehzellen (1—3; zwischen denen auf dem Schnitt die Enden der proximalen Zellen sichtbar sind; b, durch die proximalen Sehzellen (4—7) und Mantelzellen. Vergr. 510 fach.

Fig. 57. *Smerinthus ocellata*-Raupe, Querschnitt durch die proximalen

Sehzellen eines Auges in der Höhe ihres (kreuzförmigen) Rhabdoms; die Mantelzellen sind nur angedeutet. Vergr. 700 fach.

Fig. 58. *Phryganeen-Larve*, Medianschnitt durch ein Auge, ohne Cuticula, nach Entfernung des Pigments. Vergr. 510 fach.

Fig. 59. Dessgl., ähnlicher Schnitt wie voriger, ohne Cuticula, mit Pigment. Vergr. 400 fach.

Fig. 60 *a* u. *b*. Dessgl., Querschnitte durch die Retina eines Auges, nach Entfernung des Pigments; *a*, durch die distalen Zellen (1—3); in der Mitte treten die rhabdomtragenden Enden der proximalen Zellen durch; *b*, durch die proximalen Sehzellen (4—7) desselben Auges. Vergr. 510 fach.

Fig. 61 *a* u. *b*. Dessgl., zwei den vorigen benachbarte Schnitte, vor Entfernung des Pigments. Vergr. 400 fach.

Fig. 62. *Lepisma saccharinum*, drei Ommen; das linke, ohne Pigment, ist schematisch. Vergr. 750 fach.

Fig. 63. Dessgl., Schnitt durch die Krystallkegelzellen, etwa senkrecht zur Augenachse. Vergr. 750 fach.

Fig. 64 *a* u. *b*. Dessgl., Querschnitte durch zwei Ommen, *a*, durch die vier distalen Sehzellen, *b*, durch die drei proximalen Sehzellen (neben denen die Nervenfortsätze der distalen Zellen im Quer- oder Schrägschnitt sichtbar sind). Vergr. 750 fach.

Fig. 65. *Orchesella rufescens*, Medianschnitt durch ein Omma. Vergr. 750 fach.

Fig. 66. Dessgl., Schnitt senkrecht zur Augenachse durch die Corneagenzellen. Vergr. 750 fach.

Fig. 67. *Machilis* sp., Medianschnitt durch das linke und drei Ommen des rechten Komplexauges; die letzteren und die Scheidewand zwischen den beiden Augen (*sw*) sind pigmentirt gezeichnet. Vergr. 165 fach.

Fig. 68. Dessgl., Längsschnitt durch zwei Ommen, von denen das linke ohne Pigment dargestellt ist. Vergr. 400 fach.

Fig. 69 *a—e*. Dessgl., Querschnitte durch ein bzw. mehrere Ommen, in der Höhe der entsprechend bezeichneten Pfeile *A—E* an Fig. 68. *a*, durch die corneagenen Zellen, *b*, durch die Kerne der Krystallkegelzellen, *c*, durch den Krystallkegel und die umgebenden Pigmentzellen, *d* und *e*, durch die Retinula. Vergr. 700 fach.

Fig. 70. Dessgl., Längsschnitt durch eine Retinula. Vergr. 700 fach.

Fig. 71. Dessgl., Schrägschnitt durch eine Retinula, auf dem der Übergang der Schaltfibrillen in Neurofibrillen des Zellkörpers sichtbar ist. Vergr. 700 fach.

#### Tafel XX.

Fig. 72. *Periplaneta orientalis*, Medianschnitt durch ein Omma, nach Entfernung des Pigments. Vergr. 700 fach.

Fig. 73 *a* u. *b*. Dessgl., Querschnitte durch eine Retinula (ohne Pigment), *a*, durch die Kerne der vier distalen Sehzellen und die Spitze des Krystallkegels; *b*, durch die Kerne der drei proximalen Sehzellen. Vergr. 700 fach.

Fig. 74. *Aeschna-Larve*, Längsschnitt durch ein Stück der Retinula. Vergr. 800 fach.

Fig. 75. Dessgl., zwei Querschnitte durch Retinulae. Vergr. 800 fach.

Fig. 76 *a* u. *b*. *Sphinx ligustri*, *a*, Längsschnitt durch ein Stück der Retinula; *b*, eben solcher durch ein Stück eines Rhabdomers, bei dem das Zellplasma vom Stützensaum etwas abgehoben ist, wodurch die Neurofibrillen in ihm zum Vorschein kommen. Vergr. 900 fach.

Fig. 77 *a—c*. Dessgl., drei Querschnitte durch Ommen, *a*, in mittlerer Höhe des Rhabdoms, *b*, nahe über der Grenzmembran. *c*, unter der Grenzmembran. die Kerne der Sehzellen und die Nervenfasern zusammen jedes Mal 8 im Querschnitt zeigend. Vergr. 900 fach.

Fig. 78 *a u. b*. *Sphinx euphorbiae*, Längsschnitte durch die Ommen im Bereich der Grenzmembran, um die Lage der Kerne der Sehzellen zu zeigen. Vergr. 350 fach.

Fig. 79. *Macroglossa stellatarum*, Medianschnitt durch drei Ommen des Komplexauges, kombinirt; die linke Seite des Schnittes ist ohne Pigment dargestellt, das Tracheentapetum ist nicht eingezeichnet. Vergr. 300 fach.

Fig. 80 *a—f*. Dessgl., Querschnitte durch die Ommen in der Höhe der entsprechend bezeichneten Pfeile *A—F* in Fig. 79. Vergr. 900 fach.

Fig. 81. Dessgl., Längsschnitt durch den kernhaltenden Theil der Sehzellen und die Schaltmembran. Vergr. 900 fach.

Fig. 82. *Plusia gamma*, Medianschnitt durch drei Ommen des Komplexauges, kombinirt; die linke Seite des Schnittes ist ohne Pigment dargestellt. Vergr. 380 fach.

Fig. 83 *a—e*. Dessgl., Querschnitte durch ein bzw. mehrere Ommen, in der Höhe der entsprechend bezeichneten Pfeile *A—E* in Fig. 82. Vergr. 750 fach.

Fig. 84. *Dytiscus marginalis*, Querschnitt durch einige Retinulae des Komplexauges, und zwar durch den proximalsten Theil der Rhabdome. Vergr. 820 fach.

Fig. 85. Dessgl., dünnste Querschnitte durch Retinulae, die Zusammensetzung der Rhabdomeren aus Stiftechen zeigend. Vergr. 900 fach.

Fig. 86. Dessgl., Längsschnitt durch den proximalen Theil einer Retinula und deren Nerven, ohne Pigment. Vergr. 800 fach.

Fig. 87 *a—d*. Dessgl., Querschnitte durch den proximalen Theil einer Retinula und deren Nerven, ohne Pigment, in der Höhe der entsprechend bezeichneten Pfeile *A—D* in Fig. 86. Vergr. 800 fach.

Fig. 88 *a u. b*. *Palaemon squilla*, Stücke von Medianschnitten durch die Retinula, ohne Pigment. *a*, von einer seitlicheren Retinula. *b*, aus der Mitte des Auges. Vergr. 900 fach.

Fig. 89. Dessgl., Querschnitt durch die Retinula. Vergr. 900 fach.

Fig. 90. *Squilla mantis*, Querschnitt durch die Retinula. Vergr. 800 fach.

#### Tafel XXI.

Fig. 91. *Oniscus murarius*, Querschnitt durch die Retinula, ohne Pigment. Vergr. 400 fach.

Fig. 92 *a—c*. Dessgl., Querschnitte durch einzelne Sehzellen, ohne Pigment. Vergr. 900 fach.

Fig. 93. Dessgl., Medianschnitt durch eine Sehzelle. Vergr. 900 fach.

Fig. 94. *Aega* sp., Medianschnitt durch zwei Ommen, etwas schematisch; das rechte ohne Pigment; im linken geht der Schnitt durch die Retinula etwas seitlich. Vergr. 270 fach.

Fig. 95. Dessgl., Querschnitt durch eine Retinula, eine Zelle mit, die andern ohne Pigment. Vergr. 270 fach.

Fig. 96. Dessgl., Medianschnitt durch eine Sehzelle, kombinirt. Vergr. 700 fach.

Fig. 97. *Euscorpis europaeus*, Längsschnitt durch zwei Gruppen von Sehzellen aus dem Medianauge. Vergr. 800 fach.



Fig. 98 *a* u. *b*. Dessgl. Querschnitte durch eine Sehzellgruppe, *a*, durch den distalen, *b*, durch den proximalen Theil des Rhabdoms. Vergr. 800 fach.

Fig. 99. Dessgl., Schnitt durch ein Seitenauge senkrecht zur Augenhachse, um die Gruppierung der Sehzellen zu zeigen. Vergr. 500 fach.

Fig. 100. *Steatoda bipunctata*, Querschnitt durch die »Stäbchen« des Hauptauges. Vergr. 700 fach.

Fig. 101. Dessgl., Längsschnitt durch die »Stäbchen« des Hauptauges. Vergr. 900 fach.

Fig. 102. Dessgl., Längsschnitt durch zwei »Stäbchen« eines Nebenauges; der Zellkörper geht distal (nach oben) zum kernhaltigen Theil der Zelle, proximal (nach unten) zur Nervenfasern. Vergr. 900 fach.

Fig. 103. *Latrodectes* sp., Querschnitt durch die »Stäbchen« eines Nebenauges; das muldenartig gewölbte Tapetum (*ta*) ist zweimal getroffen. Vergr. 700 fach.

Fig. 104. *Lycosa* sp., Querschnitt durch die »Stäbchen« eines Nebenauges. Vergr. 900 fach.

Fig. 105. *Epeira diademata*, Querschnitt durch ein Rhabdom (?) des Hauptauges. Vergr. 900 fach.

Fig. 106. Dessgl., Längsschnitte durch drei Rhabdomgruppen (?) des Nebenauges; die Zellkörper gehen distal zum kernhaltigen Theil der Zelle, proximal zum Nervenfortsatz, durch Lücken des Tapetums (*ta*). Vergr. 900 fach.

---

# Gedanken und Studien über den Ursprung der Extremitäten.

Von

Carl Rabl.

Mit Tafel XXII und XXIII und 35 Figuren im Text.

»Ich sage immer und wiederhole es, die Welt  
könnte nicht bestehen, wenn sie nicht so einfach  
wäre.«

GOETHE, in den Gesprächen mit  
ECKERMANN, 11. April 1827.

## Vorbemerkung.

Die vorliegende Abhandlung ist aus einem Vortrag entstanden, welchen ich am 27. Mai 1901 auf der Anatomenversammlung in Bonn hielt. Bei der Kürze der Zeit, die mir damals zur Verfügung stand, war es mir nicht möglich, den Gegenstand in einer, seiner Bedeutung auch nur einigermaßen entsprechenden Art zu behandeln. Ich musste mich darauf beschränken, die Grundgedanken zu skizziren, zu denen mich die Beschäftigung mit dem Gegenstande geführt hatte, und war gezwungen, auf eine strenge Beweisführung ganz zu verzichten. Daher habe ich auch von der Veröffentlichung des Vortrages Abstand genommen und mich entschlossen, den Gegenstand in anderer Form und Fassung zur Sprache zu bringen.

Ich theile den Stoff in zwei Theile: Der erste behandelt den Ursprung der paarigen Flossen, der zweite den Ursprung und die allmähliche Ausbildung der pentadactylen Extremität. In einem Anhang füge ich eine kurze historisch-kritische Darstellung der Archipterygiumtheorie bei.

## I. Über den Ursprung der paarigen Flossen.

Es ist in den letzten Jahren wiederholt der Versuch gemacht worden, der Archipterygiumtheorie, deren Glanz unter dem Einflusse der Untersuchungen über die Entwicklung der paarigen Extremitäten schon sehr im Verblassen begriffen war, wieder zu neuem Ansehen

zu verhelfen. Allen diesen Versuchen wohnt die Tendenz inne, zu zeigen, dass keine einzige der Thatsachen, mit denen uns die Entwicklungsgeschichte bekannt gemacht hat, mit der Archipterygiumtheorie im Widerspruche steht. Diese Tendenz ist indessen eine durchaus verkehrte; sie schlägt den Thatsachen direkt ins Gesicht. Nach Allem, was wir über die Entwicklung der paarigen Flossen der Selachier und Störe wissen, kann es nicht dem geringsten Zweifel unterliegen, dass diese Flossen eine metamerische Anlage haben und dass ihnen ein metamerischer Bau zukommt. Es handelt sich hier nicht etwa um mehr oder weniger sichere Deutungen, sondern um leicht zu konstatirende, vollkommen sicher stehende Thatsachen. Jeder, der im Stande ist, vorurtheilslos ein Präparat einer Flossenanlage eines Selachiers zu betrachten, wird nicht einen Augenblick darüber im Zweifel bleiben können, dass Muskeln, Skelet und Nerven der Flossen metamerische Bildungen sind<sup>1</sup> und er wird sich daher auch ein Urtheil darüber bilden können, welcher Werth solchen Behauptungen zukommt, wie derjenigen von BRAUS, welche lautet: »Der wahre Sachverhalt zeugt gerade entgegengesetzt der Meinung RABL'S für eine ursprüngliche Discrepanz zwischen Muskel und Skelettheilen, welche erst allmählich und successive einer annähernden oder völligen Konkordanz beider Platz macht<sup>2</sup>.«

Ich brauche kaum zu erwähnen, dass die Thatsache der metamerischen Anlage und des metamerischen Baues der Selachier- und Ganoidenflossen allein genügt, um der Kiemenbogen-Archipterygiumtheorie GEGENBAUR'S jeden Boden zu entziehen.

Als ich mich vor neun Jahren<sup>3</sup> auf Grund meiner Untersuchungen über die Entwicklung der paarigen Flossen der Selachier für die BALFOUR-THACHER'SCHE Seitenfaltentheorie<sup>4</sup> aussprach, war ich mir wohl bewusst, dass auch diese Theorie, wenn sie auch den entwicklungsgeschichtlichen Thatsachen ungleich mehr Rechnung trägt, als die Archipterygiumtheorie, doch noch eine ganze Reihe von Fragen offen lässt, auf die man gern eine Antwort haben möchte. Sie schien mir in erster Linie den Werth einer Arbeitshypothese zu haben, und ich hoffte, bei ihrer Berücksichtigung auf Thatsachen und Verhältnisse aufmerksam zu werden, die sonst der Beobachtung leicht entgehen können.

Wenn wir nun im Sinne dieser Theorie annehmen wollen, dass es thatsächlich einmal Thiere gegeben habe, bei denen sich ein Flossensaum — oder sagen wir zunächst lieber, eine Hautfalte — jederseits von der Kiemen- bis zur Aftergegend erstreckte und dass

dann diese Hautfalte zum Mutterboden für die Entwicklung der paarigen Flossen wurde, so bleibt es doch zunächst völlig unverständlich, warum aus diesem Flossen- oder Hautsaum sich jederseits immer nur zwei Flossen entwickelt haben, warum es, mit anderen Worten, nicht auch Fische giebt, die eine größere Zahl von paarigen Flossen besitzen<sup>5</sup>. Eine größere Zahl paariger Extremitäten kann doch von vorn herein nicht als schädlich oder der raschen Fortbewegung hinderlich bezeichnet werden. Bieten uns doch die Arthropoden genug Beispiele einer größeren Zahl solcher Extremitäten dar. Den Insekten sind ihre drei Beinpaare sicherlich nicht hinderlich bei der Bewegung und, wer einmal versucht hat, eine Scolopendra zu erheben, wird sich überzeugt haben, dass auch den Tausendfüßern ihre zahlreichen Beinpaare alles eher, als hinderlich oder schädlich sind.

Eine solche Frage ist um so mehr am Platze, als wir wissen, dass sich auch aus dem ursprünglich einheitlichen unpaarigen, medianen Flossensaum im Laufe der Entwicklung bei verschiedenen Formen eine sehr verschieden große Zahl unpaariger Flossen differenzieren. So kann die Zahl der sogenannten Flösschen von *Polypterus* zwischen acht und achtzehn betragen (GÜNTHER), wozu dann von anderen unpaarigen Flossen noch die Schwanz- und Afterflosse kommen. Und ähnliche Beispiele finden wir auch bei den Knochenfischen. Besonders interessant sind in dieser Hinsicht die Scombriden, bei denen hinter der zweiten Rücken- und hinter der Afterflosse noch acht bis zehn Flösschen sitzen können. Es macht in der That den Eindruck, als sei die Zahl der unpaarigen Flossen in keiner Weise beschränkt, während andererseits bekanntlich nie mehr als ein Paar Brust- und ein Paar Bauchflossen zur Ausbildung kommen.

Es muss dies wohl einen tieferen, in der Funktion der Flossen liegenden Grund haben. Um nun diesen Grund zu erfahren, wollen wir fürs Erste die Skelete der unpaarigen und paarigen Flossen solcher Fische, denen wir nach ihrer gesammten Organisation eine besonders tiefe Stellung im System anzuweisen gewohnt sind, mit einander vergleichen; fürs Zweite wollen wir uns über die funktionelle Bedeutung der paarigen und unpaarigen Flossen klar zu werden suchen.

Ich beginne mit einer kurzen Betrachtung des Baues der unpaarigen Flossen der Selachier. In den nebenstehenden Textfigg. 1—3 habe ich nach THACHER die beiden Rücken- und die Afterflosse einer *Eulamia*, eines Squaliden, abgebildet. Die Ähnlichkeit der drei Flossen fällt sofort in die Augen; sie giebt sich nicht bloß in der

Art der Gliederung der Radien zu erkennen, sondern vor Allem darin, dass es bei allen dreien in der hinteren Hälfte zu einer mehr oder weniger ausgedehnten Verschmelzung basaler Gliedstücke gekommen ist. Statt, wie sonst, schmale, schlanke Stäbe anzutreffen, findet man hier breite, massige Knorpelplatten. Ganz ähnliche Bilder geben uns die unpaarigen Flossen zahlreicher anderer Squaliden; ich

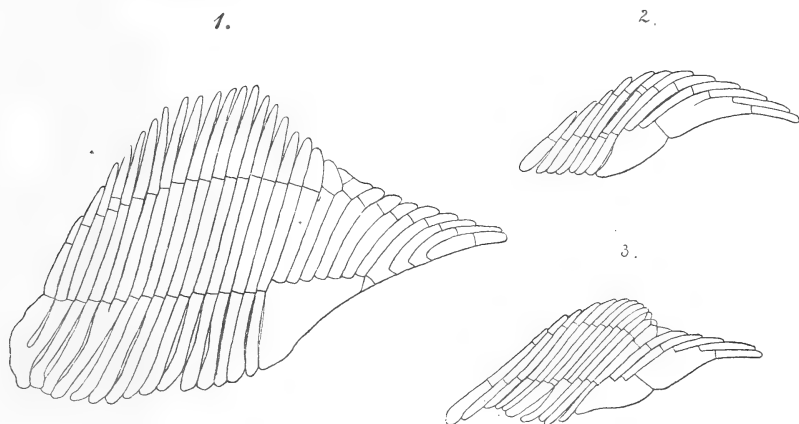

Textfigg. 1—3.

Textfig. 1. Erste Rückenflosse. Textfig. 2. Zweite Rückenflosse. Textfig. 3. Afterflosse von *Eutamia Milberti* nach THACHER.

hebe als besonders typische Beispiele *Mustelus* und *Sphyrna* heraus und verweise außerdem auf die auch noch in anderer Hinsicht interessante Ähnlichkeit zwischen der ersten Rücken- und der Afterflosse von *Heptanchus* (MIVART<sup>6</sup> und P. MAYER<sup>7</sup>). Stets ist das Bestreben einzelner Radienglieder, zu größeren Platten mit einander zu verschmelzen, in der hinteren Hälfte der Flosse mehr ausgesprochen, als in der vorderen. Eine Ausnahme machen natürlich solche Flossen, deren Vorderrand, wie bei *Acanthias* und *Spinax*, durch einen Stachel gestützt ist; dadurch wird der ganze Skeletbau der Flosse in sehr auffälliger Weise beeinflusst<sup>8</sup>.

Nun vergleichen wir damit das Skelet der paarigen Flossen<sup>9</sup>. Ich will dabei von den Dipnoern ausgehen und an eine Thatsache erinnern, die, seitdem SCHNEIDER<sup>10</sup> im Jahre 1886 zuerst auf sie aufmerksam gemacht hat, alle Forscher, welche diese merkwürdigen Thiere untersuchten, aufs lebhafteste beschäftigte und sie zum Theil zu sehr kühnen Erklärungsversuchen veranlasste. SCHNEIDER hat darauf aufmerksam gemacht, dass, wie er sich ausdrückte, Brust- und Bauchflosse von *Ceratodus* um 180° gegen einander gedreht

sind. Der Rand der Brustflosse, welcher in der Ruhelage dorsalwärts sieht, ist demjenigen Rande der Bauchflosse ähnlich, welcher in der

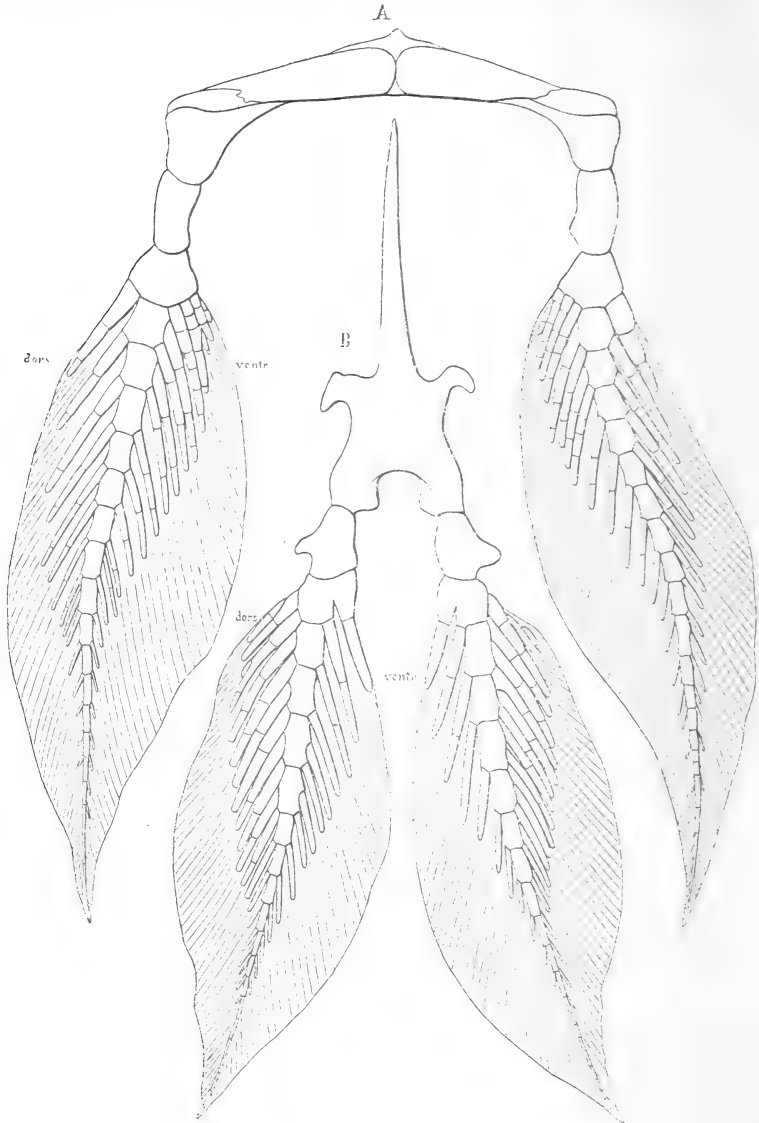

Textfig. 4.

Vordere und hintere Extremitäten eines 66 cm langen *Ceratodus Forsteri* der Prager Sammlung.  
(Sammlung des deutschen anatomischen Institutes.)  $\frac{3}{4}$  nat. Größe.

Ruhelage ventralwärts sieht. Dieses Verhalten giebt sich nicht bloß in der äußeren Form, sondern eben so im inneren Bau der Flossen

zu erkennen. »Die Seitenstrahlen der dorsalen Hälfte der einen Flosse entsprechen denjenigen der ventralen Hälfte der anderen« (vgl. Textfig. 4). Auf die, wie gesagt, zum Theil sehr kühnen Erklärungsversuche dieser Thatsache<sup>11</sup> will ich nicht weiter eingehen, sondern will mich zunächst mit der Erwähnung der Thatsache selbst begnügen. SCHNEIDER hat dann weiter mitgetheilt, dass der von PETERS<sup>12</sup> zuerst unter einem anderen Namen beschriebene *Protopterus amphibius* vom Quellimane Flossen besitze, die bloß auf einer Seite einen Saum tragen und deren Skelet nicht, wie beim *Ceratodus*, zwei, sondern nur eine Reihe von Nebenstrahlen besitzt. Dabei steht — und das ist das Merkwürdigste — der Flossensaum der Brustflosse am ventralen, der der Bauchflosse am dorsalen Rande. Der knorpelige, wie bei *Ceratodus* gegliederte Hauptstrahl trägt einseitig an jedem Gliede mehrere kurze Nebenstrahlen und diese ragen in den Theil des Hautsaumes hinein, der von Hornfasern gestützt wird. So sind also auch die Flossen von *Protopterus amphibius* ganz ähnlich denen von *Ceratodus* um 180° gegen einander gedreht. — Bei *Protopterus annectens* trägt der knorpelige Hauptstrahl keine Nebenstrahlen, wohl aber besitzt die Brustflosse an ihrem ventralen Rand einen Hautsaum, der von Hornfasern gestützt wird. Ein solcher Saum fehlt der Bauchflosse. — Bei Lepidosiren endlich besteht das Flossenskelet bloß aus einem einfachen, gegliederten, in der Achse verlaufenden Strahl; Seitenstrahlen, Hornfasern und Hautsaum fehlen sowohl an der Brust- als an der Bauchflosse.

Man hat die geschilderte Eigenthümlichkeit der Dipnoerflossen bisher für etwas ganz Singuläres angesehen, für etwas, was bei keiner anderen Thiergruppe wiederkehrt oder auch nur eine Analogie findet. Man hat aber dabei übersehen, dass sich ein ganz ähnliches Verhalten auch im Bau anderer paariger Flossen nachweisen lässt. Freilich, so auffallend wie bei *Ceratodus* oder *Protopterus amphibius* tritt es nirgends zu Tage und namentlich lässt die äußere Form der Flossen nie etwas erkennen, was an das Verhalten der Dipnoerflossen erinnerte; ja in manchen Fällen, wie z. B. bei den Holocephalen, zeigen sogar Brust- und Bauchflosse in ihrer äußeren Form eine große Ähnlichkeit. Aber trotzdem giebt sich im Bau des Skeletes der Brustflosse eine Art Gegensatz zu dem des Skeletes der Bauchflosse zu erkennen.

Betrachten wir zuerst das Skelet der paarigen Flossen der Polyodontiden und Acipenseriden<sup>13</sup>. Bei Polyodon besteht das Brustflossenskelet (Textfig. 5) aus vier Radian, von denen der hinterste unvollständig dichotomisch getheilt ist. Das größte Stück dieses

getheilten Radius, das GEGENBAUR als Basale metapterygii auffasst, liegt dem hinteren medialen Rande der Flosse zu Grunde. Ähnlich

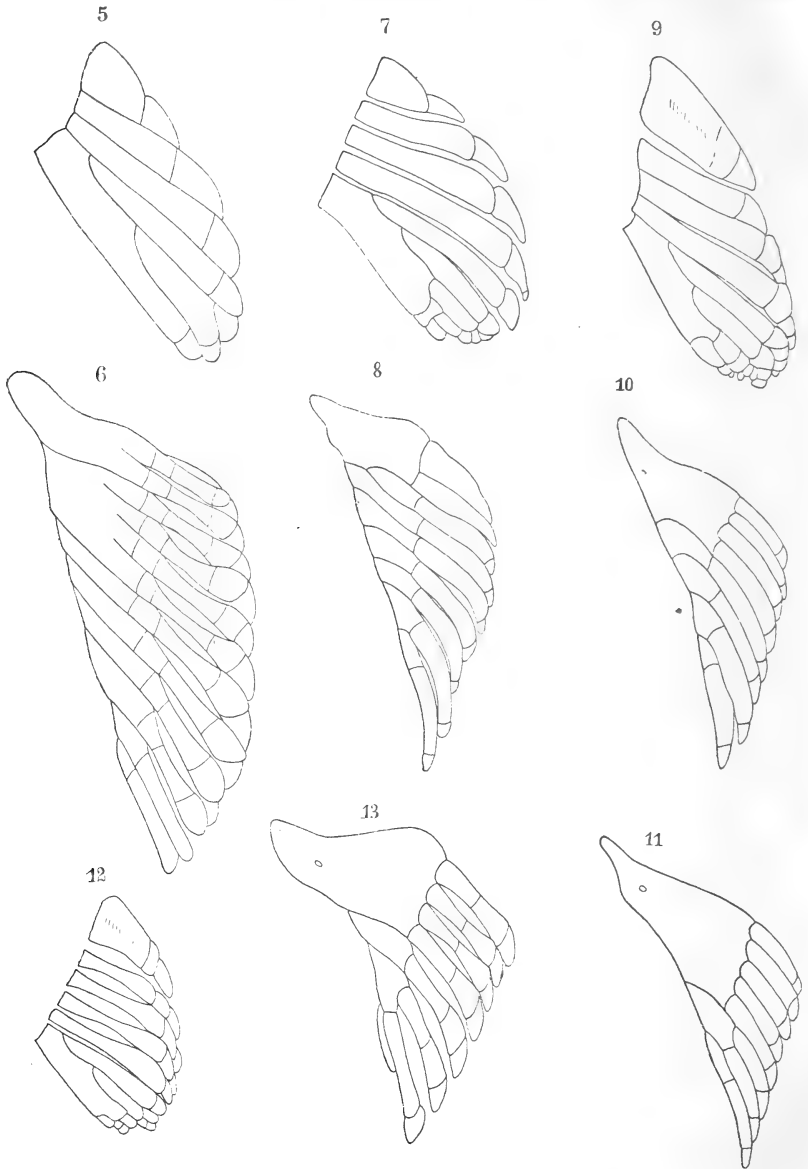

Textfigg. 5—13.

Textfig. 5 Brustflosse und Textfig. 6 Bauchflosse von *Polyodon folium*. 2mal vergr. Textfig. 7 Brustflosse und Textfig. 8 Bauchflosse von *Acipenser ruthenus*. Textfig. 9 Brustflosse und Textfigg. 10 und 11 Bauchflossen von *Acipenser sturio*. Textfig. 12 Brustflosse und Textfig. 13 Bauchflosse von *Scaphirhynchus platyrhynchus*. Die Figuren 5—11 sind nach Präparaten der Prager Sammlung, die Figuren 12 und 13 nach einem Präparate des naturhistorischen Hofmuseums in Wien gezeichnet.



ist das Brustflossenskelet der Acipenseriden gebaut, nur besteht es bei *Acipenser ruthenus* (Textfig. 7) und *Acipenser sturio* (Textfig. 9) aus fünf, bei *Scaphirhynchus* (Textfig. 12) aus sechs Radien; überall ist der hinterste, am meisten medial gelegene Radius unvollständig dichotomisch getheilt, nur geht die Theilung bei den Acipenseriden weiter als bei *Polyodon*; überall endlich liegt das größte Knorpelstück des getheilten Radius, das Basale metapterygii GEGENBAUR's, dem hinteren, medialen Flossenrande zu Grunde. Den höchsten Grad der Differenzirung zeigt das Flossenskelet bei allen Formen am abgerundeten hinteren, lateralen Rande.

Ganz anders verhält sich das Skelet der Bauchflosse. Bei *Polyodon* (Textfig. 6) besteht es aus dreizehn Radien, von denen jeder in mindestens zwei Glieder getheilt ist. In der vorderen Hälfte der Flosse finden sich zwei große Knorpelplatten, von denen die vordere aus der Verschmelzung von zwei, die hintere aus der Verschmelzung von vier Basalgliedern entstanden ist; beide lassen am lateralen Rande noch deutliche Verwachsungsspuren erkennen. In der hinteren Hälfte sind die Basalglieder der Radien vollständig von einander getrennt<sup>14</sup>. — Bei *Acipenser ruthenus*, dessen Bauchflossenskelet aus neun Radien besteht, hat am Vorderende der Flosse eine Verschmelzung von zwei bis drei Basalgliedern stattgefunden<sup>15</sup> (Textfig. 8) und an dieses Verhalten schließt sich, wie aus den Untersuchungen THACHER's hervorgeht, *Acipenser brevirostris* an<sup>16</sup>. Noch weiter ist die Verschmelzung basaler Radienglieder in den vorderen zwei Dritteln der Bauchflosse von *Acipenser sturio* gediehen. Hier besteht das Skelet aus acht Radien und die Basalglieder der ersten vier (Textfig. 10) oder fünf (Textfig. 11) verschmelzen mit einander zu einer großen Knorpelplatte. Bei *Scaphirhynchus* endlich setzt sich das Bauchflossenskelet aus sieben Radien zusammen, denen sich am hinteren, medialen Rande der Flosse noch ein rudimentärer achter anschließt (Textfig. 13); wie bei *Acipenser sturio* verschmelzen auch hier die Basalglieder der ersten vier oder fünf Radien mit einander<sup>17</sup>.

Wie mir scheint, muss man, wenn man das Skelet der Brustflosse der Chondrosteiden mit dem der Bauchflosse vergleicht, auf den Umstand Bedacht nehmen, dass der erste Radius der Brustflosse einen wenn auch nur kurzen, so doch sehr kräftigen Knorpel darstellt, der mit breiter Basis dem Schultergürtel aufsitzt. Dieser Knorpel dient dem »knöchernen Randradius« (GEGENBAUR) zur Stütze; seine Stärke steht also lediglich in Beziehung zur Ausbildung eines Theiles des Dermal skeletes und darf daher wohl als eine Erschei-

nung von mehr sekundärer Bedeutung angesehen werden. Abgesehen davon ist aber dasjenige Knorpelstück, das GEGENBAUR als Basale



Textfigg. 14—17.

Textfig. 14 Brustflosse und Textfig. 15 Bauchflosse von *Callorhynchus antarcticus*. Textfig. 16 Brustflosse und Textfig. 17 Bauchflosse von *Heptanchus cinereus*. Textfigg. 14—17 nach MIVART.

metapterygii auffasst, der weitaus stärkste und größte Knorpel der Brustflosse; dieser Knorpel liegt aber dem hinteren, medialen Rande

der Flosse zu Grunde. Dagegen sind in der Bauchflosse die größten Knorpelstücke stets in der vorderen Hälfte gelegen und es besteht also zwischen Brust- und Bauchflosse in Beziehung auf die Lage der größten Knorpel eine sehr merkwürdige Differenz. Dadurch werden wir an die früher erwähnte, zuerst von SCHNEIDER bemerkte Differenz zwischen der Brust- und Bauchflosse der Dipnoer erinnert.

Aber auch die Holocephalen und Selachier<sup>18</sup> tragen noch ganz deutliche Spuren eines derartigen Gegensatzes zwischen Brust- und Bauchflosse zur Schau. Werfen wir zunächst einen Blick auf das Brustflossenskelet eines *Callorhynchus* (Textfig. 14). Es kann nicht einen Augenblick ein Zweifel darüber bestehen, dass die hintere Hälfte oder das hintere Drittel einer solchen Flosse einen viel höheren Grad der Ausbildung, eine viel mannigfaltigere Komplikation des Baues, zeigt, als die vordere Hälfte oder die vorderen zwei Drittel. Es spricht sich dies nicht bloß in der viel reicheren Gliederung der Radien und in der Verschmelzung einer größeren oder geringeren Zahl basaler Gliedstücke zu mehr oder weniger umfänglichen Knorpelplatten aus, sondern auch in der sehr eigenthümlichen Durcheinanderschiebung der einzelnen Skeletstücke. Und ganz ähnlich, wie die Brustflosse von *Callorhynchus* ist auch diejenige von *Chimaera* gebaut.

Aber auch das Brustflossenskelet der Squaliden, u. z. nicht bloß das der tiefst stehenden Formen, wie *Heptanchus* (Textfig. 16) und *Hexanchus*, sondern auch das aller pentanchen Haie ohne eine einzige Ausnahme führen uns dieselbe merkwürdige Erscheinung vor Augen. Überall zeigt sich — im Allgemeinen gesprochen — die hintere Hälfte des Flossenskelets höher differenzirt, weiter ausgebildet, als die vordere. In vielen Fällen kommt zu den schon erwähnten Eigenthümlichkeiten noch eine neue, indem die Radien oder Radienglieder von vorn nach hinten an Breite allmählich abnehmen. Während sie vorn oft große, breite, manchmal geradezu unförmlich plumpe Platten vorstellen, werden sie nach hinten allmählich zu schlanken, dünnen Spangen.

Den geraden Gegensatz hierzu bildet das Skelet der Bauchflosse. Gehen wir von dem Bild aus, das uns die Bauchflosse eines *Heptanchus* darbietet (Textfig. 17). Diese Flosse trägt gewöhnlich 23—24 Radien. Davon sind die hintersten, in dem abgebildeten Falle neun, ungegliedert, darauf folgen acht, die in je zwei Glieder getheilt sind, und der Rest, also die am weitesten nach vorn gelegenen, zeigt eine Gliederung in drei Stücke. Überdies sind die basalen Gliedstücke der vordersten Radien zu einer größeren, meist schief gestellten

Platte, dem Basale des Propterygiums nach GEGENBAUR'S Auffassung, mit einander verschmolzen. Das Flossenskelet zeigt also vorn den höchsten, hinten den geringsten Grad der Ausbildung. Ganz eben so verhält sich das Bauchflossenskelet aller anderen Squaliden. Auch hier ist nicht eine einzige Ausnahme von dieser Regel bekannt. Es braucht dabei wohl kaum erst ausdrücklich darauf hingewiesen zu werden, dass die Umbildung, welche die hintersten Radien beim männlichen Geschlechte erfahren (Pterygopodium PETRI, Mixipterygium GEGENBAUR), eine Differenzirung ganz anderer Art ist. Sie ist eine Anpassung an eine der Flosse von Hause aus ganz fremde Funktion und ist nur als Folge dieser Anpassung verständlich. Das Skelet der Bauchflosse der Holocephalen scheint auf den ersten Blick der Thatsache, die uns das Skelet der Bauchflossen der Squaliden gelehrt hat, zu widersprechen, indem es vorn einfacher gebaut ist, als hinten (Textfig. 15). Aber der Widerspruch ist eben nur ein scheinbarer. Die Einfachheit dieser Flosse ist keine primäre, sie ist vielmehr durch eine weitere Ausbildung des Skelets hervorgerufen. Gerade so, wie einzelne Radien oder einzelne Gliedstücke von Radien sekundär, bei fortschreitender Weiterbildung des Skelets, mit einander verschmelzen können, so können sie auch sekundär mit dem Basipterygium verschmelzen. Diesen Fall sehen wir nun in der That am Vorderende der Bauchflossen von *Callorhynchus* und *Chimaera* realisirt.

Aber auch die Batoiden, die Rochen, machen keine Ausnahme von der Regel. Ich brauche, um dies zu erweisen, nur daran zu erinnern, dass man am Hinterende ihrer Brustflossen Spuren einer zweiten Reihe von Seitenradien hat erkennen wollen und dass andererseits an der Bauchflosse der vorderste Radius stets stärker entwickelt ist als die folgenden, und dass im Zusammenhange damit häufig einige Seitenradien auf diesen stärkeren »Randradius« hinaufrücken.

Fassen wir das Gesagte zusammen, so können wir sagen, dass bei allen Fischen, deren Gliedmaßenskelet knorpelig bleibt, bis zu einem gewissen Grade eine Übereinstimmung zwischen dem vorderen Rande der Brustflosse und dem hinteren Rande der Bauchflosse, sowie andererseits zwischen dem Hinterrande der Brustflosse und dem Vorderende der Bauchflosse existirt. Am weitesten geht diese Übereinstimmung bei *Ceratodus* und *Protopterus amphibius*, sie ist aber auch bei den Chondrosteiden, den Holocephalen und den Selachiern nachzuweisen.

Dieser Unterschied zwischen Brust- und Bauchflosse steht in merkwürdigem Gegensatz zu der früher erwähnten Übereinstimmung der unpaarigen Flossen. Bei diesen schreitet, wie wir gesehen haben, die Vereinfachung des Skeletes ganz gleichmäßig von vorn nach hinten fort und bei allen treffen wir die größten, aus der Verschmelzung einzelner Gliedstücke von Radien entstandenen Knorpelplatten in der hinteren Hälfte.

Bevor ich versuchen will, eine Erklärung dieser Differenz zu geben, muss ich ein paar Worte über die funktionelle Bedeutung der paarigen und der unpaarigen Flossen sagen.

Es haben darüber in neuerer Zeit namentlich HANS STRASSER<sup>19</sup>, PAUL MAYER<sup>20</sup> und ALBERT GÜNTHER<sup>21</sup> sehr interessante Experimente angestellt. STRASSER ist durch seine gründlichen Untersuchungen zu dem Schlusse gekommen, dass die Fische im Wesentlichen durch seitliche Krümmungen des Rumpfes und Schwanzes sich fortbewegen, nicht aber mit Hilfe ihrer paarigen Flossen. MAYER stimmt hierin STRASSER vollkommen bei und fügt noch hinzu: »Ein Blick auf das erste beste Scyllium im Aquarium der zoologischen Station genügt, um zu erkennen, dass in der That der Schwanztheil des Körpers das *Movens* ist und der Rumpftheil vergleichsweise starr bleibt.« Die Fortbewegung des Fisches im Wasser geschieht in erster Linie dadurch, dass der Schwanz und der hintere Theil des Rumpfes abwechselnd nach rechts und links gebogen werden; im Zusammenhange damit geht die Bedeutung der unpaarigen Flossen im Wesentlichen dahin, die bei der Fortbewegung auf das Wasser drückende Körperoberfläche zu vergrößern. Ganz anders ist die Funktion der paarigen Flossen. Wie GÜNTHER schreibt, ist »ihre Hauptfunktion die, das Gleichgewicht des Fisches im Wasser zu erhalten, welches stets ein sehr labiles ist, wenn er eines Gewichtes zur Senkung im Wasser entbehrt; wenn die Brustflosse der einen Seite oder die Brust- und Bauchflosse derselben Seite entfernt werden, verliert der Fisch sein Gleichgewicht und fällt auf die entgegengesetzte Seite; werden beide Bauchflossen entfernt, so sinkt der Kopf des Fisches herab; bei Entfernung der Rücken- und Afterflossen nimmt die Bewegung des Fisches eine Zickzackrichtung an. Ein sämtlicher Flossen beraubter Fisch schwimmt, wie ein todter Fisch mit dem Bauch nach oben, da der Rücken der schwerere Theil des Körpers ist«. So dürfen wir also sagen, dass die unpaarigen Flossen im Dienste der Fortbewegung stehen, dass sie — und dies gilt, wie P. MAYER mit Recht betont, in erster Linie von der Schwanzflosse — »propulsato-

rische Organe« sind, während andererseits die paarigen Flossen nur in sehr beschränktem Sinne als Bewegungsorgane bezeichnet werden dürfen; sie sind vielmehr in erster Linie Organe zur Erhaltung des Gleichgewichts.

Und nun kehren wir wieder zu jenen hypothetischen Urformen der gnathostomen Wirbelthiere zurück, von denen früher gesprochen wurde. Fragen wir uns, welche Bedeutung ihr unpaariger medianer und ihre paarigen seitlichen Flossensäume wohl besessen haben mögen. Wie mir scheint, können wir nicht weit fehlgehen, wenn wir annehmen, dass ihnen im Wesentlichen dieselbe Bedeutung zugekommen sei, wie den einzelnen Flossen, die im Laufe der phylogenetischen Entwicklung sich aus ihnen hervorgebildet haben. Wir werden also dem unpaarigen medianen Flossensaum der Hauptsache nach dieselbe Bedeutung zuschreiben, wie den unpaarigen Flossen, und den beiden seitlichen Flossensäumen ungefähr dieselbe, wie den paarigen Flossen. Die seitlichen Flossensäume werden also wohl sicher nicht »propulsatorische Organe« gewesen sein, sondern Organe, deren Hauptfunktion darin bestand, das Gleichgewicht der Thiere im Wasser zu erhalten. Sie werden eine Art Fallschirm vorgestellt haben, der namentlich dann in Thätigkeit zu treten bestimmt war, wenn die Vorwärtsbewegung aufhörte und die Thiere langsam zu Boden sanken<sup>22</sup>. Wenn aber diese Voraussetzung richtig ist, so wird es verständlich, wesshalb sich aus jedem der beiden seitlichen Flossensäume im Laufe der weiteren phylogenetischen Entwicklung nur zwei, nicht mehr, nicht eine beliebig große Zahl von Flossen herausgebildet haben. Zur Sicherung der Funktion der seitlichen Flossensäume als eines Fallschirmes musste sich wohl zunächst Muskulatur in sie hineinbilden. Diese konnte aber nach der ganzen Anlage des Wirbelthierkörpers nur von der seitlichen Rumpfmuskulatur kommen und musste von Ästen der Spinalnerven innervirt werden. Es brauchten aber die Flossensäume durchaus nicht mit einem Schlage in ihrer ganzen Länge »muskularisirt« zu werden, sondern es genügte vollkommen, wenn sich eine solche Muskulatur zunächst nur in der Nähe des vorderen und hinteren Endes der Säume bildete. Von hier aus schritt dann die Ausbildung der Muskulatur weiter: also vom Vorderende nach hinten und vom Hinterende nach vorn. Wahrscheinlich wird sich in der Folge die Muskulatur, welche sich von den einzelnen Myomeren aus in die Flossensäume hinein bildete, ähnlich, wie während der individuellen Entwicklung, bald in je einen dorsalen und einen ventralen Muskelstreifen oder, wenn wir so sagen dürfen, in

je einen Streck- und einen Beugemuskel getheilt haben, und zwischen diesen wird aus dem Bindegewebe des Flossensaumes je ein Flossenstrahl entstanden sein. So werden sich also auch die Knorpelstrahlen allmählich vom Vorderende des Flossensaumes nach hinten und vom Hinterende nach vorn ausgebildet haben. Waren dann die beiden Enden des Saumes hinlänglich gestützt und waren sie für sich allein im Stande, die Funktion des ganzen Flossensaumes zu übernehmen, und sie besser zu versehen, als es Anfangs der ganze, noch ungestützte Flossensaum zu thun vermochte, so konnte es zum Schwunde der Mitte des Saumes kommen, während seine beiden Enden als Brust- und Bauchflosse bestehen blieben und sich allmählich noch mehr vervollkommneten. Da sich nun aber das Skelet in dem Theile des Flossensaumes, der sich zur Brustflosse entwickelte, in der Richtung von vorn nach hinten, in dem Theil aber, der zur Bauchflosse wurde, umgekehrt von hinten nach vorn ausbildete, so musste naturgemäß der Vorderrand der Brustflosse einen Bau zeigen, der mehr oder weniger an den Bau des Hinterrandes der Bauchflosse erinnerte und umgekehrt. Es musste sich also jener Gegensatz der beiden Flossen herausbilden, den SCHNEIDER am besten dadurch charakterisiren zu können glaubte, dass er sagte, Brust- und Bauchflosse seien um  $180^\circ$  gegen einander gedreht.

Ich habe versucht, das Gesagte durch nebenstehendes Schema (Textfig. 18) anschaulich zu machen.

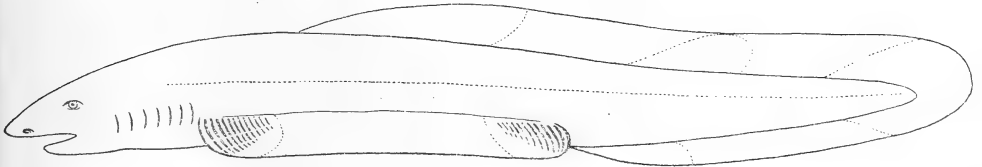

Textfig. 18.

Schema der Entstehung der unpaarigen und paarigen Flossen aus dem unpaarigen und den paarigen Flossensäumen (Hautflossen).

Da der unpaarige Flossensaum von Hause aus eine ganz andere funktionelle Bedeutung hatte, als die paarigen, so war erstens die Zahl der Flossen, die sich aus ihm entwickelten, nicht in der Weise beschränkt, wie die der paarigen Flossen, und zweitens konnte sich, da ihre Ausbildung ausnahmslos in der gleichen Richtung, nämlich in der Richtung von vorn nach hinten, erfolgte, kein solcher Gegensatz zwischen den einzelnen unpaarigen Flossen ausbilden, wie er uns bei den paarigen entgegentritt. So erklärt sich uns auch in

ungezwungener Weise jene merkwürdige Übereinstimmung im Bau der dorsalen und ventralen unpaarigen Flossen, wie sie uns z. B. bei *Eulamia* (Figg. 1--3) in so auffallender Weise entgegengetreten ist.

Die Hypothese, welche ich vorgetragen habe, ist demnach im Stande, eine ganze Reihe von Erscheinungen, für die wir bisher keine Erklärung hatten, unserem Verständnisse näher zu bringen. Diese Erscheinungen sind: 1) die Übereinstimmung im Bau der dorsalen und ventralen unpaarigen Flossen; 2) der Gegensatz zwischen Brust- und Bauchflosse in Beziehung auf die Anordnung ihrer Skeletstücke; 3) die große Variabilität in der Zahl der unpaarigen Flossen und 4) die Beschränkung der Zahl der paarigen Flossen und der paarigen Extremitäten der gnathostomen Wirbeltiere überhaupt auf ein vorderes und hinteres Paar. Alle diese Erscheinungen erklären sich aus der Funktion der unpaarigen und paarigen Flossen, beziehungsweise aus der Funktion des unpaarigen medianen und der paarigen seitlichen Flossensäume. —

Ich komme nun zu einer anderen Frage. Sind die verschiedenen Formen der paarigen Flossen, wenn sie sich auch alle in letzter Linie von paarigen seitlichen Flossensäumen ableiten, auf eine gemeinsame Ur- oder Stammform zurückzuführen, von der sie sich durch Weiterbildung oder durch Reduktion entwickelt haben? Und ferner: Ist die pentadactyle Extremität, das Chiridium oder Chiropterygium, gleichfalls auf eine solche Urform zurückzuführen oder leitet sie sich von einer bereits specialisirten Flossenform ab oder endlich ist sie eine ganz selbständige, von den übrigen Flossenformen unabhängige Bildung? — Diese Fragen sind ungemein schwer zu beantworten und Alles, was sich darüber sagen lässt, kann über den Werth einer mehr oder weniger begründeten Vermuthung nicht hinauskommen. Aber ich halte es trotzdem nicht nur für erlaubt, sondern geradezu für nothwendig, sie aufzuwerfen und nach einer Antwort zu suchen; nur darf diese Antwort den Principien physiologischen Denkens nicht zuwiderlaufen. Und eben so selbstverständlich ist es, dass sie mit den Thatsachen der Entwicklungsgeschichte und vergleichenden Anatomie im Einklange stehen muss.

Die Hauptschwierigkeit, auf diese Fragen eine Antwort zu geben, liegt darin, dass wir über die Stammverwandtschaft der niederen gnathostomen Wirbelthiere nichts, rein gar nichts wissen. Zwar fehlt es an Hypothesen darüber nicht und es wäre ein Leichtes, aus der Litteratur ein halbes Dutzend von solchen zusammenzustellen. Eine hat immer die andere zu verdrängen gesucht und doch war sie nicht



besser, als ihre Rivalin. Wir wissen nicht einmal, wie sich die Holocephalen zu den Selachiern stellen, ja sogar, welche der beiden großen Gruppen der letzteren, die Haie oder die Rochen, die ursprünglichere ist. Und wie sieht es erst mit den Ganoiden aus! Seitdem JOHANNES MÜLLER den Satz aufstellte: »Jeder Fisch mit Fulcrum am vorderen Rande einer oder mehrerer Flossen ist ein Ganoid«, ist die Klasse der Ganoiden zu der Rumpelkammer der Ichthyologen geworden. Jeder Fisch, der sonst nirgends unterzubringen war, wurde zu den Ganoiden gestellt. GÜNTHER hat auch die Dipnoer zu ihnen gerechnet. Was haben aber die Störe mit den Dipnoern oder mit den Crossopterygiern oder mit den Lepidosteiden und Amiodonten zu thun? Soll man wirklich einem Gebilde des Integumentes einen so großen klassifikatorischen Werth beimessen? Schon zu MÜLLER'S Zeiten hat KNER, einer der tüchtigsten Ichthyologen seiner Zeit, die Definition MÜLLER'S für fehlerhaft erklärt und die Erfahrungen der folgenden Jahrzehnte haben ihm hierin vollkommen Recht gegeben. Es wäre in der That das Beste, die Klasse der Ganoiden ganz aufzulösen und daraus eben so viele Klassen oder Ordnungen zu bilden, als man heute Familien unterscheidet. — Holocephalen, Squaliden, Batoiden, Dipnoer, Chondrosteiden, Crossopterygier —, sie alle können den Anspruch erheben, für uralte, ursprüngliche Formen zu gelten und doch wissen wir über ihre gegenseitigen Verwandtschaftsverhältnisse nicht das Geringste. Und nun kommt dazu noch unsere Unwissenheit in Betreff der Stellung der Amphibien. Stammen sie von Crossopterygiern oder von Dipnoern oder vielleicht direkt von cyklostomenähnlichen Vorfahren ab? Für jede dieser Ansichten sind Gründe beigebracht worden, bald ist die eine, bald die andere in die Mode gekommen, um dann eben so schnell wieder unmodern zu werden.

Weder die vergleichende Anatomie, noch die Entwicklungsgeschichte haben bisher auf diese Fragen eine befriedigende Antwort zu geben vermocht. Jedenfalls haben sie nicht das geleistet, was von ihnen erwartet worden ist. Und doch scheint mir bei richtiger Beurtheilung der entwicklungsgeschichtlichen Thatsachen die Antwort nicht allzu fern zu liegen. Man darf nur nicht erwarten, dass ein Organismus während seiner individuellen Entwicklung seine Stammesgeschichte, wenn auch noch so gekürzt und entstellt, wiederhole. Man muss sich stets vor Augen halten, dass die Entwicklungseinheiten der verschiedenen Thierformen specifisch von einander verschieden sind, dass die Wesenheit der Organismen ihre Entwicklung

beherrscht und dass wir nach dem Grade der Übereinstimmung der einzelnen Entwicklungseinheiten den Grad der natürlichen Verwandtschaft zweier oder mehrerer Thierformen zu beurtheilen haben. Je länger zwei oder mehr Entwicklungseinheiten einander parallel laufen, um so näher ist, unserem Urtheile nach, ihre natürliche Verwandtschaft<sup>23</sup>.

Wenn ich nun von diesen Gesichtspunkten ausgehe, so scheint mir die Entwicklungsgeschichte der niederen gnathostomen Wirbelthiere, so weit sie bekannt ist, nach einer ganz bestimmten Richtung zu weisen, in welcher vielleicht eine Lösung jener Fragen zu finden sein dürfte. Ich will nur eine Thatsache erwähnen, die in dieser Hinsicht von großer Wichtigkeit zu sein scheint. Bei der Entwicklung der Brustflosse des Störs wachsen nach MOLLIER von fünf Myotomen Muskelknospen in die Flossenanlage hinein. Jede dieser Primärknospen, wie MOLLIER sie nennt, theilt sich dann in zwei sekundäre, der dorsalen und ventralen Oberfläche der Flossenanlage anliegende Knospen, die wir als Streck- und Beugeknospen bezeichnen können, und darauf kommt es zwischen je einer Streck- und einer Beugeknospe zur Bildung eines Knorpelstrahles. Bei den Selachiern dagegen nehmen, wie DOHRN gefunden und ich und MOLLIER bestätigt haben, nicht bloß sehr viel mehr Myotome Antheil an der Bildung der Flossenmuskulatur, sondern es wachsen auch von jedem der beteiligten Myotome zwei Primärknospen in die Flossenanlage hinein. Jede dieser Knospen zerfällt dann, wie beim Stör, in eine Streck- und eine Beugeknospe und zwischen je einer Streck- und einer Beugeknospe bildet sich schließlich, auch wieder, wie beim Stör, ein Knorpelstrahl aus. Beim Stör sind also eben so viel Knorpelstrahlen in der Flosse vorhanden, als Myotome am Aufbau ihrer Muskulatur betheiligt sind, bei den Selachiern dagegen doppelt so viel. Dasselbe gilt auch von der Entwicklung der Muskulatur und des Skeletes der Bauchflossen. Es kann daher keine vollkommene Homologie zwischen den Knorpelstrahlen einer Störflosse und denjenigen einer Selachierflosse bestehen. Darin spricht sich, wie in zahlreichen anderen Punkten, die Eigenart des Baues und die Eigenart der Entwicklung der beiderlei Flossen aus. — Solche und viele ähnliche Thatsachen weisen darauf hin, dass die Störe nicht, wie GEGENBAUR und Andere annehmen, von selachierähnlichen Vorfahren abstammen, sondern sie scheinen vielmehr mit großer Bestimmtheit darauf hinzudeuten, dass Selachier und Störe getrennt und unabhängig von einander von Formen ihren

Ursprung genommen haben, die zwar schon eine Seitenfalte besaßen, bei denen sich aber noch keine Muskulatur und kein Skelet in dieser Falte entwickelt hatten.

Wie jene Urform der gnathostomen Wirbelthiere beschaffen gewesen ist, wissen wir nicht; aber wir dürfen mit einiger Wahrscheinlichkeit annehmen, dass solche Eigenthümlichkeiten des Baues, welche bei allen tiefstehenden gnathostomen Wirbelthieren wiederkehren, auch bei ihr schon zur Ausbildung gekommen waren. So werden, um nur ein paar Beispiele anzuführen, die Myomeren in einen dorsalen und ventralen Abschnitt getheilt gewesen sein; der Kiemendarm wird sich durch mindestens sieben, vielleicht aber durch mehr Kiemenspalten nach außen geöffnet haben; der Darm wird durch eine Spiralklappe ausgezeichnet gewesen sein<sup>24</sup>; die Sinnesorgane und im Zusammenhange damit das Gehirn und der Schädel werden sich auf einer beträchtlich höheren Stufe der Ausbildung befunden haben, als bei den Cyclostomen; namentlich wird das Geruchsorgan durch die Theilung in zwei symmetrische Säcke oder Gruben und das Gehörorgan durch den Besitz von drei auf einander senkrecht stehenden Bogengängen ausgezeichnet gewesen sein. Dagegen wird wahrscheinlich noch in ähnlicher Weise wie bei den Petromyzonten der Schädel mit der, zum Durchtritt des Vagus dienenden Öffnung seinen Abschluss gefunden haben; auch wird, wie die Holocephalen, Knorpelganoiden und Dipnoer zeigen, von einer Wirbelsäule im strengen Sinne des Wortes noch keine Rede gewesen sein; wohl aber werden dorsale und — wenigstens in der Schwanzregion — auch ventrale knorpelige Bogen bestanden haben, deren Zahl vielleicht doppelt so groß als die Zahl der Myomeren war<sup>25</sup>. Endlich wird, wie schon erwähnt, diese Urform durch einen unpaarigen medianen, hauptsächlich in der Schwanzregion entwickelten und durch zwei paarige seitliche, von der Kiemen- zur Aftergegend reichende Flossensäume charakterisirt gewesen sein. — Diese Urform der gnathostomen Wirbelthiere wird sich vielleicht in zahlreichen Varietäten über die ganze Erde verbreitet haben; die meisten dieser Varietäten werden die Meere, einige von ihnen aber wohl auch die Flüsse und Binnenseen bewohnt haben oder sie werden, ähnlich wie die Petromyzonten und Störe, zur Laichzeit aus den Meeren in die Flüsse gestiegen sein.

Bekanntlich hat DARWIN die Varietäten »beginnende Arten« genannt und eben so können die aus den Varietäten hervorgehenden Arten zu den Stammeltern ganzer Ordnungen und Klassen geworden sein. Die einzelnen Varietäten jener hypothetischen Urform werden

sich, abgesehen von anderen Charakteren, vielleicht auch durch die Zahl der Radien, die sich in ihren paarigen Flossensäumen bildeten, von einander unterschieden haben. Vielleicht werden sich bei der einen Varietät von beiden Enden der Säume her sehr zahlreiche Radien entwickelt haben, bei einer zweiten weniger zahlreiche und bei einer dritten nur je einer an jedem Ende des Säumes. Die erste Varietät wird vielleicht größere Tiefen des Meeres bevorzugt haben, die zweite Stellen von mäßiger Tiefe, die dritte seichte sandige oder schlammige Plätze. Mit der allmählichen Umbildung der Enden der Flossensäume zu Flossen wird die Zwischenstrecke geschwunden sein, und so werden sich bei den einzelnen Varietäten verschiedene Flossenformen mit einer verschieden großen Zahl von Radien ausgebildet haben. Immer werden sich die Flossen in Anpassung an ihre Funktion entwickelt und weiter gebildet haben, Form und Funktion werden stets Hand in Hand mit einander gegangen sein. Ein Fisch, der sich auf hoher See in tiefem Wasser umhertrieb, brauchte andere Flossen als einer, der seichte Stellen mit sandigem oder schlammigem Grunde liebte. Für diesen werden breite Platten, die zur Erhaltung des Gleichgewichtes dienten und von zahlreichen Knorpelstrahlen gestützt waren, gewiss weniger vortheilhaft gewesen sein, als stab- oder pfriemenförmige, nur von einem einzigen gegliederten Knorpelstrahl gestützte Fortsätze oder Anhängsel des Körpers. Solche Fortsätze werden die Thiere bei ihren Bewegungen unterstützt, sie werden aber auch eine wesentlich andere funktionelle Bedeutung erlangt haben, als jene Flossen der Tiefseeformen.

In dieser Weise haben wir uns, wie mir scheint, auch die Entstehung der Flossen der Dipnoer zu denken. Dass die Vorfahren der Dipnoer keine Tiefseeformen waren, sondern seichte Stellen des Wassers bewohnten, scheint mir, abgesehen von dem Bau und der Entwicklung der Flossen, namentlich aus dem Umstande hervorzugehen, dass sie wirkliche, als solche funktionirende Lungen zur Ausbildung gebracht haben. Ein *Protopterus annectens* bewegt seine sogenannten Flossen ganz ähnlich wie ein Triton seine Beine. In dieser Hinsicht ist von großem Interesse, was GRAY<sup>26</sup> über einen in der Gefangenschaft beobachteten *Protopterus* mittheilt. Er schreibt: He »uses its tail to propel itself forward and upward towards the surface of the water. The subulate limbs . . . are exceedingly mobile and flexible and are used by the animal to direct its motions, and are more like feet than fins, especially when they are within reach of some fixed body, which the animal can use as fulcrum.

Indeed, all the motions of the animal much more resemble those of a Triton or Lissotriton, than of an eelshaped fish«. In ähnlichem Sinne äußert sich, nach den Mittheilungen SEMON's, auch W. N. PARKER. GRAY's Beschreibung hat mich lebhaft an die Beobachtungen erinnert, die ich selbst vor einer Reihe von Jahren an einigen, durch längere Zeit in der Gefangenschaft gehaltenen Exemplaren von *Protopterus annectens* anstellen konnte. Die Thiere setzen bei ihren Kriechbewegungen ihre Extremitäten in einer Weise, welche sehr an die Schreitbewegungen der urodelen Amphibien erinnert\*.

Von diesen Gesichtspunkten aus kann ich auch in der *Ceratodus*-Flosse nicht die Urform der Dipnoerflosse erblicken<sup>27</sup>, sondern muss es für viel wahrscheinlicher halten, dass diese Urform einen Bau besessen habe, ähnlich dem der Flosse von Lepidosiren. Die Flossen von Lepidosiren und *Protopterus* sind also, meiner Auffassung nach, nicht durch Reduktion der seitlichen Radian einer *Ceratodus*-Flosse entstanden<sup>28</sup>, sondern die *Ceratodus*-Flosse ist durch seitliche Knospung des Hauptstrahles aus einer der Flosse von Lepidosiren ähnlichen Form hervorgegangen. Ich nehme an, dass diese Umbildung wieder in Anpassung an die geänderte Funktion stattgefunden habe, dass also auch für sie biologische Momente maßgebend waren. Als die Vorfahren von *Protopterus* und *Ceratodus* wieder tieferes Wasser aufsuchten, mussten sich ihre Flossen zu

\* Zusatz bei der Korrektur. Eine sehr interessante und äußerst willkommene Bestätigung der hier vorgetragenen Anschauungen erblicke ich in den Beobachtungen KERR's über die Lebensgewohnheiten und die Bewegungsweise von Lepidosiren (J. GRAHAM KERR, The external Features in the Development of Lepidosiren paradoxa, Fitz. Philosoph. Transactions of the Royal Society of London. Series B. Vol. CXCII. p. 299—330). Leider bin ich erst nach Abschluss des Manuskriptes mit KERR's Arbeiten bekannt geworden und muss mich daher begnügen, nur ein paar Sätze daraus hierher zu setzen. Es heißt da u. A.: »In habits it (the Lepidosiren) is normally sluggish, wriggling slowly about at the bottom of the swamp, using its hind limbs in irregular alternation as it clambers through the dense vegetation. More rapid movement is brought about by lateral strokes of the large and powerful posterior end of the body« (p. 302; ferner heißt es: »The hind limbs are strikingly long compared with the fore limbs. They are used a good deal in clambering about the water plants, etc., in irregular alternation;« und: »The young Lepidosiren swims by lateral strokes of the hind part of the body, the hind limbs are then folded close to the body, the fore limbs are merely inclined backwards somewhat« (p. 319). KERR hält es für sehr wahrscheinlich, dass sich die Extremitäten aus äußeren Kiemen entwickelt haben, eine Ansicht, die schon früher GOELDI und CLEMENS ausgesprochen hatten (vgl. darüber auch: KERR, Note on Hypotheses as to the Origin of the Paired Limbs of Vertebrates. Proc. of the Cambridge Philosoph. Society. Vol. X. Part IV. Dec. 1899).

Organen umbilden, deren Hauptfunktion wieder in der Erhaltung des Gleichgewichtes bestand. Sie mussten breiter werden und die Form von Platten annehmen, die zunächst, wie bei *Protopterus amphibius*, nur auf einer und später, bei *Ceratodus*, auf beiden Seiten von Knorpelradien gestützt wurden. Dabei musste es ganz ähnlich, wie bei der Ausbildung anderer Flossen von gleicher funktioneller Bedeutung, also ähnlich, wie bei der Ausbildung der Stör- und Selachierflossen, zur Entwicklung jenes merkwürdigen, früher erwähnten Gegensatzes zwischen Brust- und Bauchflossen kommen, der uns beide gewissermaßen um  $180^\circ$  gegen einander gedreht erscheinen lässt. So ist aus einer Lepidosirenflosse zunächst ein uniseriales und aus diesem ein biseriales Archipterygium entstanden. Aber diese beiden Formen des Archipterygiums haben mit jenen Formen, welche wir bei den Selachiern und, falls die Xenacanthiden und ihre Verwandten wirklich den Selachiern zuzurechnen sein sollten<sup>29</sup>, auch bei ihnen finden, genetisch gar nichts zu thun. Es liegt hier eine Konvergenzerscheinung vor, nicht eine Erscheinung, die auf einen gemeinsamen Ursprung hinweist. Die Radien einer Selachier- oder Störflosse sind metamerische Gebilde, die Seitenradien einer *Ceratodus*-Flosse dagegen entstehen, wie SEMON gezeigt hat, ganz unabhängig vom metamerischen Bau des Körpers; sie verdanken einer seitlichen Knospung des Hauptradius ihre Entstehung. Gerade die Entwicklungsgeschichte und nur diese hat uns ein Verständnis dieser verschiedenen Flossenformen eröffnet<sup>30</sup>.

Ähnlich, wie die Dipnoer werden sich wahrscheinlich auch die Amphibien aus einer Varietät jener Urform der gnathostomen Wirbeltiere entwickelt haben, welche seichte, sandige oder schlammige Stellen des Meeres oder, was viel wahrscheinlicher ist, der Binnenwässer bewohnte. Es ist ganz wohl denkbar, ja in Anbetracht der zahlreichen, von SEMON kürzlich<sup>31</sup> beigebrachten Argumente sogar sehr wahrscheinlich, dass diese Varietät in ihrem Bau und Habitus eine große Ähnlichkeit mit jener Varietät zeigte, aus der sich die Dipnoer entwickelten<sup>32</sup>. Auch bei der zu den Amphibien hinüberführenden Varietät werden sich aus den Enden der beiden seitlichen Flossensäume zunächst kurze, pfriemenförmige Anhängsel des Körpers entwickelt haben, die sich vielleicht nur dadurch von denen der Vorfahren der Dipnoer unterschieden, dass sie etwas kürzer waren und dass der sie stützende Knorpelstrahl keine oder nur eine sehr geringe Gliederung aufwies. Die funktionelle Bedeutung dieser Anhängsel des Körpers wird aber eine ähnliche gewesen sein, wie die

der sogenannten Flossen einer Lepidosiren oder eines *Protopterus*. Sie werden, wenn sie sich auch aus Organen hervorgebildet hatten, welche zur Erhaltung des Gleichgewichtes dienten, doch Bewegungsorgane im strengen und eigentlichen Sinne des Wortes gewesen sein. Freilich werden diese Bewegungsorgane zunächst noch funktionell sehr minderwerthige Gebilde repräsentirt haben. Sie werden nur die Kriechbewegungen am Boden der Gewässer, nicht aber die Schwimmbewegungen unterstützt haben.

Es kann wohl kaum einem Zweifel unterliegen, dass die Verfahren der Amphibien ähnlich, wie noch heute die urodelen Amphibien, sowohl schwimmen als kriechen konnten. Schneidet man nun einem Triton alle vier Extremitäten dicht am Rumpfe weg und setzt ihn ins Wasser, so schwimmt er eben so rasch wie ein unverletztes Thier, nur ist er nicht im Stande den Körper so sicher, wie dieses, zu balanciren; er schwankt etwas um seine Längsachse. Setzt man ein solches Thier aufs Land, so kommt es kaum von der Stelle. Etwas besser geht dies, wenn man die Oberarme und Oberschenkel stehen lässt. Schneidet man die Extremitäten einer Seite weg, so schwimmt das Thier eben so rasch wie vorher; aber es neigt sich, wenn es zur Ruhe kommt, etwas nach der unverletzten Seite, wohl

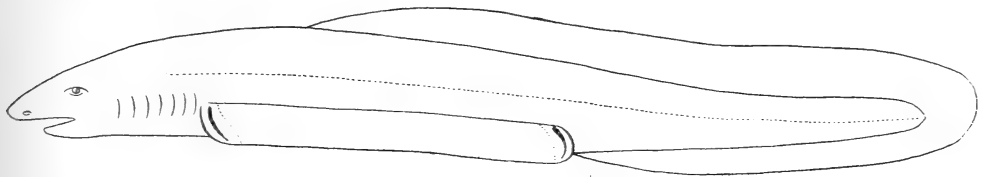

Textfig. 19.

Schema der Entstehung der Extremitäten aus den paarigen Flossensäumen (Hautflossen) bei den Vorfahren der Dipnoer und Amphibien.

desshalb, weil diese die schwerere ist. Schneidet man die vorderen oder hinteren Extremitäten allein weg, so sind die Kriechbewegungen zwar sehr gestört, das Thier kommt aber doch noch mit einiger Geschwindigkeit von der Stelle, rascher, wie es scheint, wenn die vorderen, als wenn die hinteren Extremitäten erhalten sind. Ins Wasser gesetzt, schwimmen solche Thiere so rasch wie unverletzte. Nie schwimmt ein Triton, dem alle Extremitäten weggeschnitten sind, wie ein Fisch, der aller paarigen Flossen beraubt ist, mit dem Bauche nach oben; beim Fisch ist eben der Rücken, beim Triton und wohl bei allen Landthieren dagegen der Bauch der schwerere Theil des Körpers.

Solche Versuche zeigen, dass bei den urodelen Amphibien gerade

so wie bei den Fischen für die Schwimmbewegungen lediglich die Seitenmuskulatur des Körpers in Anspruch genommen wird. Mit der allmählichen Ausbildung der Kriechbewegungen aber werden sich auch die Anfangs ganz kleinen, stummelförmigen Extremitäten weiter vervollkommen haben, und diese Vervollkommnung wird selbstverständlich alle an der Zusammensetzung der Extremitäten beteiligten Gebilde, wie die Muskeln, das Skelet, die Nerven und die Gefäße betroffen haben.

Ich habe versucht, in dem vorstehenden Schema die erste Entstehung der Extremitäten der Dipnoer und Amphibien aus dem seitlichen Flossensaume zur Anschauung zu bringen (Textfig. 19).

## II. Über die Entstehung der pentadactylen Extremität und über den Carpus und Tarsus der urodelen Amphibien.

Ich will zunächst die Frage erörtern, ob, wie GEGENBAUR und seine Schüler glauben, die Archipterygiumtheorie für die pentadactyle Extremität, das Chiridium oder Chiropterygium, Geltung beanspruchen kann. Die Anhänger dieser Theorie sind bestrebt, in das Skelet der pentadactylen Extremität ein Radiensystem einzutragen, welches dem Radiensystem des uniserialen oder biserialen Archipterygiums entspricht, und sie glauben darin, dass thatsächlich diese Möglichkeit besteht, einen Beweis für die Richtigkeit ihrer Theorie erblicken zu dürfen. Ich habe nun in den nebenstehenden Figuren dasjenige Skelet der pentadactylen Extremität, das GEGENBAUR für das typische und ursprüngliche hält und von dem er bei seinen Betrachtungen ausgegangen ist, zwölfmal neben einander gezeichnet und in jede Skizze ein Radiensystem eingetragen, das der Hauptforderung GEGENBAUR's, dass jeder Radius nur eine einzige Reihe von Skeletstücken passirt und nie zwei Radien durch ein und dasselbe Skeletstück ziehen, vollkommen entspricht<sup>33</sup>. Man sieht sofort, wie mannigfaltig diese Radiensysteme beschaffen sind. Ja, ich hätte leicht noch ein zweites Dutzend von Skizzen geben können mit eben so vielen anderen, neuen Radiensystemen.

Es ist vielleicht nicht ohne Interesse, einen Augenblick bei diesen Radiensystemen zu verweilen. Die erste Figur zeigt das Radiensystem, das GEGENBAUR<sup>34</sup> ursprünglich für das beste hielt: ein uniseriales Archipterygium, dessen Hauptstrahl durch den Radius und den Daumen zieht. Die zweite Figur illustriert die spätere Ansicht GEGENBAUR's, an der er auch heute noch festhält: der Hauptstrahl läuft durch die Ulna und den kleinen Finger. Die dritte Figur zeigt ein biseriales Archipterygium, dessen Hauptstrahl durch Ulna und Zeigefinger zieht; sie illustriert eine Ansicht, die eine Zeit lang von



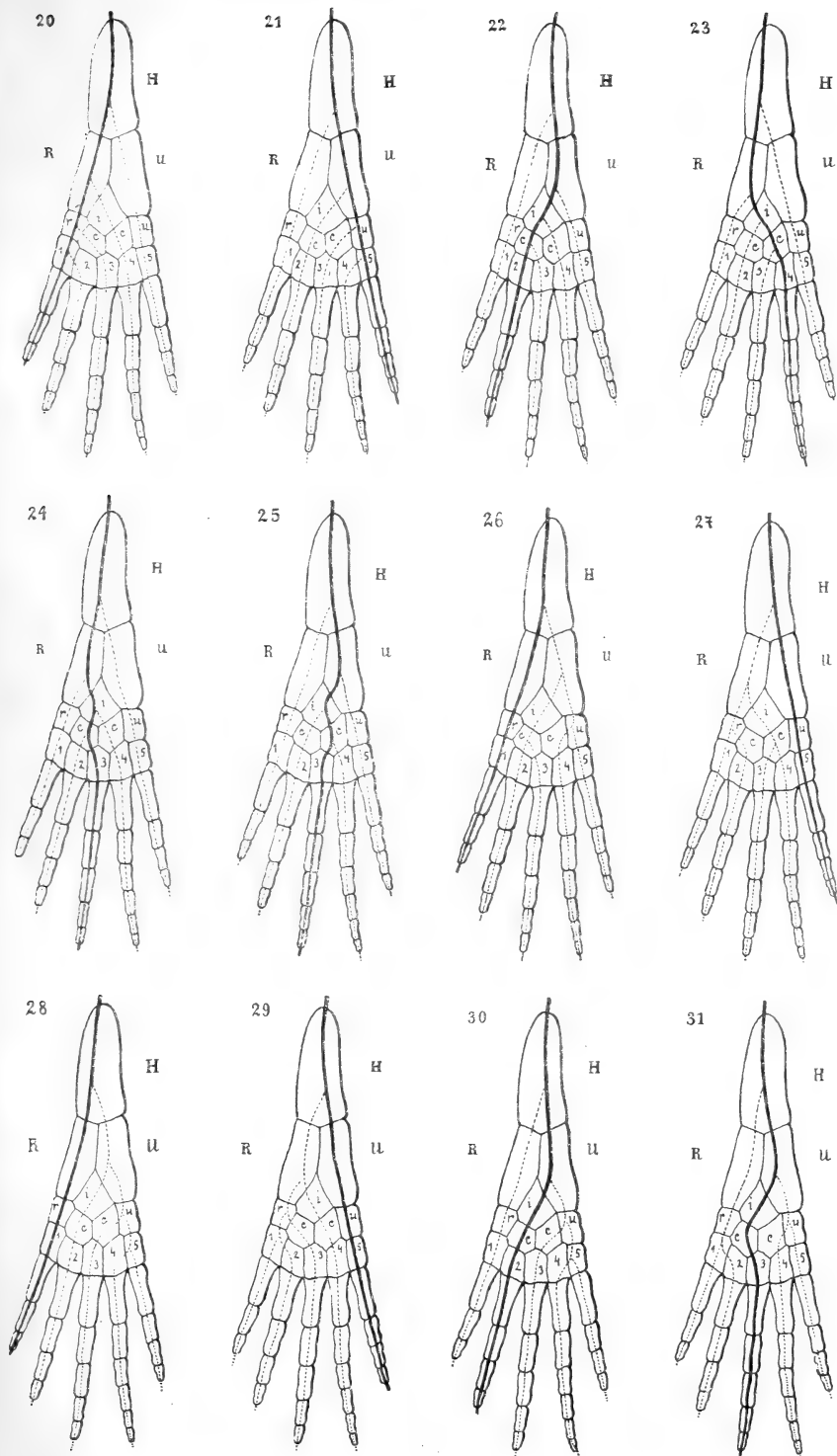

Textfigg. 20—31. Radiensysteme, eingezeichnet in die GEGENBAUR'sche Urform der pentadactylen Extremität.

GOETTE<sup>35</sup> und WIEDERSHEIM<sup>36</sup> vertreten, später aber wieder fallen gelassen wurde. Die vierte Figur zeigt das Spiegelbild der dritten: der Hauptstrahl zieht durch Radius und Ringfinger. Unlängst hat BRAUS<sup>37</sup> nicht übel Lust verspürt, dieses Radiensystem in das Extremitätenschema zu legen; er hat sich aber rasch besonnen und das GEGENBAUR'sche System für das beste erklärt. Das fünfte Bild zeigt ein biseriales Archipterygium, dessen Hauptstrahl durch den Radius, das radiale Centrale und den Mittelfinger zieht; das sechste ein eben solches Archipterygium, bei dem aber der Hauptstrahl durch die Ulna und das ulnare Centrale läuft. Diese beiden Radiensysteme des biserialen Archipterygiums entsprechen — wenigstens in so fern, als der Hauptstrahl durch den Mittelfinger geht — der Ansicht, die SEMON<sup>38</sup> unlängst ausgesprochen hat. Die siebente und achte Figur bringen eine Ansicht zum Ausdruck, die BRÜHL<sup>39</sup> einmal als »dichotomische Theorie« bezeichnet und der Archipterygiumtheorie GEGENBAUR's gegenüber zu stellen gesucht hat. Die vier letzten Figuren endlich führen uns Kombinationen von Theilungs- und Knospungsvorgängen einzelner Radien vor Augen. Es ließen sich zu Gunsten eines jeden dieser und zahlreicher anderer Radiensysteme sehr gelehrte Gründe anführen; aber ich denke, ein Blick auf die Figuren genügt, um zu zeigen, dass allen derartigen Versuchen, wenn sie, statt von den realen Verhältnissen auszugehen, irgend ein durch Abstraktion gewonnenes Schema des Extremitätenskeletes zu Grunde legen, jede wissenschaftliche Berechtigung fehlt und dass sie höchstens dazu dienen können, die Phantasie zu üben.

Ich habe angenommen, dass die Ansicht GEGENBAUR's, nach welcher die Urform des Chiropterygiums durch den Besitz zweier Centralia ausgezeichnet war, richtig sei. Dies ist aber durchaus nicht erwiesen. Erstens ist es keineswegs ausgemacht, dass diese Urform eine fünfzehige Extremität gewesen ist, und zweitens ist es fraglich, ob die Zahl der Carpal- und Tarsalstücke ursprünglich wirklich so groß gewesen ist, als GEGENBAUR angenommen hat. Als GEGENBAUR seine Theorie aufstellte, kannte man zwei Centralia nur vom Tarsus des *Cryptobranchus*; sie waren von HYRTL<sup>40</sup> beschrieben worden. Später hat allerdings WIEDERSHEIM noch bei einigen anderen ostasiatischen Urodelenarten sowohl im Carpus als Tarsus zwei Centralia gefunden<sup>41</sup>; aber noch ein paar Jahre später hat er gezeigt, dass unter Umständen beim Axolotl sogar drei Centralia vorkommen können<sup>42</sup>, und einen ähnlichen Fall von drei Centralia im Tarsus eines *Cryptobranchus* hat BAUR<sup>43</sup> beschrieben. Auch bei *Menopoma* können, wie

ZWICK<sup>44</sup> gezeigt hat, im Carpus statt eines einfachen zwei oder selbst drei Centralia vorhanden sein, und derselbe Autor hat einen Fall beschrieben, wo sich im Tarsus eines Axolotls nicht weniger als fünf Centralia fanden. Mehr als zwei Centralia im Carpus und Tarsus vertragen sich nun aber nicht mit der Theorie GEGENBAUR'S.

Bekanntlich hat GEGENBAUR das Chiropterygium vom Metapterygium der Selachier abzuleiten gesucht; HUXLEY<sup>45</sup> dagegen betrachtete das Mesopterygium der Selachier für homolog mit dem Achsenstrahl der *Ceratodus*-Flosse, und MIVART<sup>46</sup> sprach die Vermuthung aus, dass der Achsenstrahl des Chiropterygiums oder, wie er sich ausdrückte, »the limb-axis of air-breathing vertebrates« durch das Propterygium ging. HUXLEY, der das Vorhandensein eines einfachen Centrale für das ursprüngliche Verhalten ansah, meinte einmal, die pentadactyle Extremität könnte sich aus einer Form entwickelt haben, welche der *Ceratodus*-Flosse ähnlich war; dabei leitete er den Hauptstrahl durch den Humerus, das Intermedium, das Centrale, das Carpale III und den Mittelfinger. SEMON, der, wie erwähnt, den Hauptstrahl gleichfalls durch den Mittelfinger ziehen ließ, wich von HUXLEY, abgesehen von zahlreichen anderen Punkten, auch in so fern ab, als er die anderen Finger von proximalen Seitenradien einer *Ceratodus*-Flosse abzuleiten suchte, während es HUXLEY für wahrscheinlicher hielt, dass sie aus distalen Seitenradien hervorgegangen seien.

Auf die Versuche, das Chiropterygium vom Crossopterygium — der Brustflosse des *Polypterus* und *Calamoichthys* — abzuleiten, sowie auf die Versuche, das Crossopterygium auf das biserialle Archipterygium zurückzuführen, will ich hier nicht eingehen; auf die letzteren werde ich im Anhang zurückkommen und die ersteren sind so rein spekulativer Natur, dass ich ihnen nicht zu folgen vermag. Ein Verständnis des Crossopterygiums wird uns, meiner Überzeugung nach, einzig und allein die Entwicklungsgeschichte vermitteln können; die vergleichende Anatomie war hierzu nicht im Stande<sup>47</sup>.

Für die Anhänger der Archipterygiumtheorie ist der Satz, dass die pentadactyle Extremität vom Archipterygium — sei es nun das uniserialle oder das biserialle — abgeleitet werden müsse, zu einer Art Glaubensartikel geworden, und nachdem alle Forscher, die nicht zur Schule GEGENBAUR'S gehören, sich von diesem Glaubensartikel losgesagt haben, ist die Theorie zu einer Schulmeinung herabgesunken, der nicht mehr Werth und Bedeutung zukommt, als dem Dogma irgend einer gläubigen Sekte. Als HUXLEY seine früher erwähnte Hypothese aufstellte, war er weit entfernt, die Wissenschaft

in dogmatische Fesseln schlagen zu wollen; er war ein kritischer Forscher vom Scheitel bis zur Sohle und er betonte ausdrücklich, dass »the confirmation or refutation of this hypothesis is to be sought in development and in the condition of the limbs in the Palaeozoic Amphibia«; und um dieser Überzeugung noch mehr Nachdruck zu geben, bemerkte er, dass er seine Hypothese aufgestellt habe, »mainly in the hope of stimulating investigation in both these directions«.

Leider hat uns die Paläontologie bisher keine Anhaltspunkte geliefert, welche uns in der Frage nach dem Ursprung des Chiropterygiums vorwärts bringen könnten. Vom Carpus und Tarsus der Stegocephalen ist wenig bekannt und, was die fossilen Perennibranchier betrifft, so wissen wir nicht einmal bestimmt, ob sie überhaupt Extremitäten besessen haben<sup>48</sup>. Dagegen hat uns die Entwicklungsgeschichte mit einer großen Reihe außerordentlich wichtiger und interessanter Thatsachen bekannt gemacht. Bei der Beurtheilung dieser, über die Entwicklung der Extremitäten der urodelen Amphibien vorliegenden Untersuchungsergebnisse ist zu beachten, dass zur Zeit, als die ersten genauen Beobachtungen darüber angestellt wurden, die Archipterygiumtheorie auf der Höhe ihres Ansehens stand und dass es nur wenige Forscher gab, die es wagten, sich die Freiheit des Denkens zu wahren. Immerhin ist es bezeichnend, dass STRASSER<sup>49</sup>, dem wir eine ausgezeichnete Untersuchung über die Entwicklung der äußeren Form der Extremitäten und die Bildung der Extremitätenknorpel von Salamandern und Tritonen verdanken, zu dem Schlussergebnisse gelangte, dass die Thatsachen der Entwicklung »nicht direkt« der Archipterygiumtheorie widersprechen. GOETTE<sup>50</sup> dagegen glaubte auf Grund seiner Untersuchungen über die Entwicklung und Regeneration des Gliedmaßenskeletes der Molche sich entschieden zu Gunsten der Archipterygiumtheorie aussprechen zu dürfen. Freilich war das Archipterygium GOETTE's ein anderes als das Archipterygium GEGENBAUR's. GOETTE glaubte nämlich, wie schon erwähnt, die pentadactyle Extremität vom biserialen, nicht vom uniserialen Archipterygium ableiten zu dürfen, wobei er den Hauptstrahl durch den zweiten Finger leitete. Indessen hat GOETTE, wie er mir unlängst mittheilte, seinen Fehler längst eingesehen und die »Archipterygiumtheorie mit allen dazu gehörenden Voraussetzungen und Folgerungen aufgegeben«<sup>51</sup>. — Vor einigen Jahren hat ZWICK<sup>52</sup> an Larven von *Triton taeniatus* und *cristatus* die Entwicklung des Extremitätenskeletes untersucht und einige Widersprüche aufgeklärt und beseitigt, die zwischen den Angaben STRASSER's und GOETTE's bestanden oder

zu bestehen schienen. Die Auffassung, zu der er gelangte, steht mit der Archipterygiumtheorie in offenem Widerspruch. — Der jüngste Forscher auf diesem Gebiete, SHITKOV<sup>53</sup>, hat die Entwicklung des Extremitätenskeletes von *Isodactylum* untersucht, von einer Form, die besonders deshalb interessant ist, weil sie im erwachsenen Zustande sowohl im Carpus, als im Tarsus zwei Centralia besitzt, also nach GEGENBAUR's Auffassung ein sehr primitives Verhalten aufweist. SHITKOV's Untersuchungen, die einen durchaus verlässlichen Eindruck machen, haben nicht eine einzige Thatsache ergeben, die für die Archipterygiumtheorie verwerthbar wäre; nichtsdestoweniger ist er von dieser Theorie noch so befangen, dass er es nicht wagt, ihr offen entgegenzutreten, sondern sogar bemüht ist, seine Resultate in ihrem Lichte erscheinen zu lassen. Freilich ist seine Auffassung von derjenigen GEGENBAUR's weit entfernt; sie lehnt sich zum Theil an diejenige HUXLEY's, zum Theil an die frühere, jetzt verlassene Ansicht GOETTE's und WIEDERSHEIM's an: an diejenige HUXLEY's in so fern, als auch er den Hauptstrahl direkt aus dem Humerus ins Intermedium treten lässt, an GOETTE und WIEDERSHEIM in so fern, als er den Hauptstrahl durch den zweiten Finger leitet.

Ich habe nun, um mir ein eigenes Urtheil in dieser Frage zu bilden, schon vor mehreren Jahren die Entwicklung der Vordergliedmaßen von *Triton taeniatus* untersucht und diese Untersuchungen in neuerer Zeit durch einige Beobachtungen an *Necturus* ergänzt. Schon die Entwicklung der äußeren Form der Gliedmaßen, über welche namentlich STRASSER sehr genaue Angaben veröffentlicht hat, ist ungemein lehrreich. Bekanntlich stellt die erste Anlage der Extremitäten der urodelen Amphibien ein kleines, rundliches Höckerchen dar, dessen Durchmesser an der Basis die Länge eines Urwirbels kaum überschreitet. Später, wenn das Höckerchen zu einem Stummel auswächst, wird die Basis etwas breiter, reicht aber auch dann nicht weit über eine Urwirbellänge hinaus. Nun wachsen aus dem Ende des Stummels zwei kleine Knötchen hervor, die Anlagen der ersten und der zweiten Zehe. Sobald diese länger zu werden beginnen, bildet sich an der ulnaren Seite der Basis der zweiten Zehe eine Art Knospe, die alsbald in die Länge wächst und zur dritten Zehe wird. Kaum hat diese eine gewisse Länge erreicht, so bildet sich auch schon an der ulnaren Seite ihrer Basis wieder eine Art Knospe, aus der in der Folge die vierte Zehe wird. An der hinteren Extremität eines Triton oder Salamanders geht die Bildung der Zehen noch einen Schritt weiter, indem sich von der Basis der vierten Zehe aus noch eine fünfte entwickelt (Textfigg. 32 und 33).

Bei *Necturus*, der bekanntlich auch im entwickelten Zustande vorn und hinten nur vier Zehen besitzt, macht die Entwicklung der Zehen hinten früher Halt. Im Allgemeinen aber erfolgt die Entwicklung der Zehen so, wie bei unsern einheimischen Urodelen; nur entsteht die hintere Extremität entschieden relativ früher, als bei diesen. In einem Stadium, in welchem die vordere Extremität die Anlagen von drei Zehen erkennen lässt, bildet sie schon einen ganz ansehnlichen, aber am Ende noch abgerundeten Stummel; und sobald dann an der vorderen Extremität die vierte Zehe in die Erscheinung getreten ist, sind an der hinteren schon drei Zehen entwickelt.

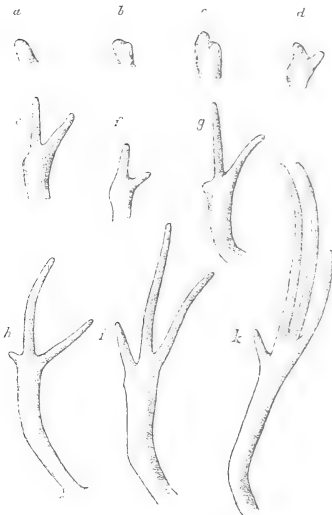

Textfig. 32.

Textfig. 32. Entwicklung der vorderen Extremität von *Triton cristatus* nach STRASSER.

Textfig. 33.

Textfig. 33. Entwicklung der hinteren Extremität von *Triton taeniatus* nach STRASSER.

Schon diese Entwicklung der äußeren Form der Extremitäten der urodelen Amphibien spricht mit aller Entschiedenheit gegen die Archipterygiumtheorie. Dass man dies nicht von allem Anfang an erkannte, erklärt sich lediglich daraus, dass man sich der Theorie ganz gefangen gab und der Spekulation mehr traute, als der unmittelbaren Wahrnehmung. Nach der Archipterygiumtheorie bleibt das allmähliche Auftreten der Zehen ganz unverständlich; es ist gar nicht abzusehen, warum bei den urodelen Amphibien nicht in ähnlicher Weise, wie bei den Amnioten, alle Zehen gleichzeitig in die Erscheinung treten sollten. Man wird, um dies erklären und mit der Theorie in Einklang setzen zu können, zu dem oft erprobten, aber nachge-

rade schon etwas abgebrauchten Mittel greifen müssen, den ganzen Process als einen cänogenetischen zu bezeichnen. Wir haben ja in den letzten Jahren oft genug erfahren, wie leichtfertig und willkürlich mit dem Begriff der Cänogenese gewirthschaftet wird und wie man damit im Handumdrehen jeder entwicklungsgeschichtlichen Thatsache ihre Bedeutung und Beweiskraft nehmen kann.

Ich meinerseits erblicke darin, dass gerade bei den tiefststehenden pentadactylen Wirbelthieren die Zehen nicht gleichzeitig, sondern nach einander auftreten, eine höchst bedeutungsvolle entwicklungsgeschichtliche Erscheinung, eine Erscheinung, deren einfachste und natürlichste Deutung mir dahin zu gehen scheint, dass auch während der phylogenetischen Entwicklung des Chiropterygiums die Zehen nicht gleichzeitig, sondern nach einander zur Ausbildung gekommen sind. Dabei brauche ich, wie aus meinen Erörterungen in der Arbeit über den Bau und die Entwicklung der Linse hervorgeht, durchaus nicht anzunehmen, dass ein Triton oder *Necturus* während seiner individuellen Entwicklung seine Stammesentwicklung »wiederhole«, wohl aber nehme ich an, dass ein gewisser Parallelismus zwischen der Entwicklung eines Triton oder *Necturus* und der Entwicklung ihrer ausgestorbenen Vorfahren bestehe.

Der Entwicklung der äußeren Form der Extremitäten entspricht diejenige des Skelets. Ich will auf diesen Gegenstand etwas ausführlicher eingehen und mich dabei zunächst an meine eigenen Untersuchungen halten.

In dem Stadium, von dem ich ausgehe, war der Extremitätenstummel an seinem Ende nicht mehr so abgerundet, wie zur Zeit seiner Entstehung und, wenn er auch noch nicht in zwei Knötchen auslief, so ließ er doch schon eine Neigung zur Knötchenbildung deutlich erkennen. Der Extremitätenstummel zeigte eine Form, welche ungefähr die Mitte hielt zwischen den in den Skizzen *a* und *b*, Fig. 32 nach STRASSER abgebildeten Stummeln. Ich habe in Fig. 1, Taf. XXII, denjenigen Schnitt der Serie gezeichnet, der mir der wichtigste und am meisten charakteristische zu sein schien. Die radiale Seite ist nach rechts, die ulnare nach links gekehrt. In der Mitte des Stummels verläuft von der Basis aus eine ungemein dichte Gewebsmasse, die sich ungefähr in der Mitte des Stummels in zwei Äste theilt. Die beiden Äste treten gegen das Ende des Stummels wieder mit einander in Verbindung. Der ungetheilte Stamm dieser Gewebsmasse enthält die Anlage des Humerus, die sich von dem übrigen Gewebe durch die quere Stellung der Zellkerne unterscheidet. Die beiden

Äste enthalten die Anlagen von Radius und Ulna und vielleicht auch eines Theiles ihrer distalen Fortsetzungen; diese Anlagen grenzen sich aber gegen das übrige Gewebe der beiden Äste noch nicht ab. Der ulnare Ast scheint um eine Spur dicker zu sein, als der radiale. Zwischen den Ästen sieht man den Schiefschnitt einer Arterie (*ai*): es ist dies die Arteria interossea, welche, wie ZUCKERKANDL gezeigt hat, die direkte Fortsetzung der Arteria brachialis bildet und, wie bei allen pentadactylen Wirbelthieren, die primitive Hauptarterie des Vorderarmes darstellt. Sie tritt in ihrem weiteren Verlaufe zwischen den beiden Ästen von der Beuge- zur Streckseite.

In dem nächsten Stadium (Fig. 2) lief der Extremitätenstummel schon in zwei kleine Knötchen aus, von denen das ulnare etwas länger war, als das radiale. Die Knötchen sind, wie schon früher erwähnt, die Anlagen der beiden ersten Finger. Wie der abgebildete Schnitt zeigt, hebt sich der Humerus jetzt viel deutlicher als früher von dem umgebenden Gewebe ab. Seine Zellen sind plattgedrückt, senkrecht zur Achse des Oberarms gestellt, aber augenscheinlich noch durch keine Zwischensubstanz von einander getrennt. Auch Radius und Ulna beginnen sich zu differenzieren; wenigstens erscheinen die an den Humerus sich anschließenden Zellen der beiden Äste etwas abgeplattet. Zwischen den beiden Gewebsästen sieht man wieder den Schiefschnitt der Arteria interossea. — Distalwärts davon treten die beiden Äste mit einander in breite Verbindung, um sodann in die beiden Fingeranlagen auszulaufen. Während nun aber die Zellen der Verbindungsbrücke noch völlig indifferent erscheinen, sind die in der Achse der Fingeranlagen verlaufenden Gewebsstränge dadurch ausgezeichnet, dass ihre Zellen quer gestellt und deutlich abgeflacht sind.

Im dritten Stadium (Fig. 3) waren die beiden ersten Finger länger geworden und an der ulnaren Seite des zweiten (bei 3) war ein kleiner Wulst bemerkbar, als erste Spur eines dritten Fingers. Am Humerus hat die Bildung von Intercellularsubstanz begonnen; Radius und Ulna heben sich deutlich von ihrer Umgebung ab, namentlich in ihren proximalen Theilen, wo die Zellen stark abgeplattet und dabei quergestellt sind. Am distalen Ende des Vorderarmes hat die Differenzierung begonnen, was sich freilich zunächst nur darin kund giebt, dass die Zellen nicht mehr kugelig sind, sondern sich abzuplatten und quergestellt beginnen. Deutlich quergestellt und stark abgeplattet sind dann wieder die Zellen der in den Achsen der beiden ersten Finger verlaufenden Stränge; aber zur Knorpelbildung ist es hier noch nicht gekommen. In den kleinen Wulst an der ulnaren Seite,



der die erste Anlage des dritten Fingers darstellt, erstreckt sich eine dichte Gewebsmasse, welche von der ulnaren Seite der Verbindungsbrücke der beiden im Vorderarm gelegenen Äste, in welche Radius und Ulna übergehen, ausläuft. Diese Verbindungsbrücke ist, wie früher, distalwärts von der Stelle gelegen, an welcher die Arteria interossea (*ai*) von der Beuge- zur Streckseite tritt.

Das nächste Stadium (Fig. 4) ist vor Allem deshalb wichtig, weil sich in ihm die Bildung des ersten Skeletstückes des Carpus einleitet. Äußerlich ist die Extremität nur wenig weiter entwickelt als die vorige. Der Humerus ist deutlich knorpelig, seine Zellen durch reichliche Intercellularsubstanz von einander getrennt. Wie in jedem jungen Knorpel und auch in jedem Vorknorpel zeichnen sich einzelne Zellen durch die stärkere Färbbarkeit ihrer Kerne vor den übrigen aus. Es sind dies Zellen, welche stärker abgeplattet und deren Kerne daher wohl auch stärker komprimirt sind, als die übrigen. Radius und Ulna zeigen den Beginn der Bildung von Intercellularsubstanz. Sie verlieren sich wieder distalwärts in der, ihre Enden verbindenden Gewebsmasse, welche, wie früher, bei *ai* von der Arteria interossea durchbohrt wird. In dieser Gewebsmasse beginnt sich eine Stelle aufzuhellen und sich dadurch als etwas Besonderes kundzugeben. Diese Stelle (*bp*) liegt genau an der Basis der zwei ersten Finger und stellt die erste Anlage eines Carpalstückes dar, das ich als primäres Basale (Basale primarium) bezeichnen will. In den ersten zwei Fingern hat die Knorpelbildung eben begonnen. Sie sind auf dem abgebildeten Schnitte nicht voll getroffen; der erste ist bloß angeschnitten, der zweite bloß in seiner proximalen Hälfte in der Mitte durchgeschnitten. Von der ulnaren Seite des die distalen Enden von Radius und Ulna verbindenden chondrogenen Gewebes erstreckt sich eine Fortsetzung in die Anlage des dritten Fingers, an der aber noch keine weitere Differenzirung wahrzunehmen ist.

In dem folgenden Stadium (Fig. 5) sind bereits drei Elemente des Carpus differenzirt. Die Knorpelbildung im Humerus, Radius und der Ulna und den ersten zwei Fingern hat schon weite Fortschritte gemacht. Im dritten Finger aber befindet sich das Gewebe noch im Vorknorpelstadium, in dem die Zellen zwar abgeplattet und quer gestellt, aber noch nicht durch Intercellularsubstanz von einander getrennt sind. Das primäre Basale (*bp*) an der Wurzel der ersten zwei Finger ist größer geworden und deutlich knorpelig. In der direkten Verlängerung des Radius hat sich aus dem, Radius und Ulna verbindenden, chondrogenen Gewebe ein länglicher Knorpel differenzirt,

den ich als primäres Radiale (Radiale primariura, *rp*) bezeichnen will. Ulnarwärts davon, nicht genau in der Fortsetzung der Ulna, aber doch mehr in der der Ulna als des Radius, findet sich ein ganz ähnlich gestalteter Knorpel, den ich als primäres Intermedium (Intermedium primarium, *ip*) bezeichnen will. Es besteht also der Carpus, so weit er knorpelig ist, jetzt aus dem primären Basale, das sich schon im vorhergehenden Stadium gebildet hatte, dem primären Radiale und dem primären Intermedium. An der ulnaren Seite des primären Intermedium und des primären Basale ist das chondrogene Gewebe noch nicht weiter differenziert. Von diesem Gewebe nun zieht eine Abzweigung in die Anlage des dritten Fingers und zeigt hier, wie gesagt, schon deutlich den Charakter des Vorknorpels; außerdem zweigt sich aber auch noch ein ganz kleiner, unscheinbarer Seitenast (bei 4) ab, welcher die erste Andeutung der Skelettanlage des vierten Fingers darstellt. Zwischen dem chondrogenen Gewebe an der ulnaren Seite des primären Intermedium und diesem selbst liegt der Querschnitt der Arteria interossea (*ai*), welche hier von der volaren auf die dorsale Seite tritt.

Ich habe nun auch noch die Bildung des vierten Fingers und die weitere Differenzirung des Carpus untersucht; unglücklicherweise sind aber die Schnitte so geführt, dass es mir nicht möglich ist, Bilder ähnlich den bisher gebrachten zu geben. Dieser Mangel wird aber aufgewogen durch die Untersuchungen von STRASSER und GOETTE. Wenn auch meine Auffassung des Baues und der Entwicklung des Carpus und Tarsus von der ihrigen abweicht, so lassen sich doch meine Beobachtungen mit den ihrigen sehr leicht und ungezwungen in Übereinstimmung bringen. Entsprechend der verschiedenen Auffassung ist auch meine Nomenclatur eine andere, als die der genannten Autoren. GOETTE nennt den Knorpel, den ich als primäres Basale bezeichne und dessen Lagebeziehungen er genau eben so angiebt, wie ich, *Carpale medianum tertium*; STRASSER hat ihn *Basale commune* genannt; auch er beschreibt ihn so, wie ich es gethan habe. Dieser Knorpel entspricht dem *Carpale III* GEGENBAUR's. Für die beiden anderen primären Knorpel des Carpus müsste man nach der Nomenclatur GOETTE's die Ausdrücke *Carpale radiale I + II* und *Carpale medianum I + II* gebrauchen. Ich will indessen auf diese Differenzen nicht näher eingehen; die Hauptsache ist, dass die Beobachtungen der beiden Forscher sich mit den meinigen sehr leicht in Einklang setzen lassen.

Aus diesen Beobachtungen geht nun aber auch hervor, dass das primäre Basale während der ganzen weiteren Entwicklung ungetheilt

bleibt und dass es seine typische Lage an der Basis der beiden ersten Finger stets beibehält; es wird zum zweiten Carpale. Das primäre Radiale theilt sich später in das definitive oder sekundäre Radiale (Radiale GEGENBAUR's) und das erste Carpale (Carpale II nach GEGENBAUR); das primäre Intermedium theilt sich in das definitive oder sekundäre Intermedium (Intermedium GEGENBAUR's) und das Centrale. Aus dem ulnarwärts sich anschließenden chondrogenen Gewebe endlich entwickeln sich das Ulnare und das dritte und vierte Carpale (Carpale IV und V nach GEGENBAUR).

Ich betrachte nun dieses chondrogene Gewebe an der ulnaren Seite des Carpus als ein embryonales, mächtig entwickeltes Perichondrium des primären Intermedium, von welchem die Bildung neuer Knorpelstücke ausgeht. Dass dieses Perichondrium gerade nur an der ulnaren Seite so mächtig entwickelt ist, bringe ich mit der Thatsache in Zusammenhang, dass gerade nur hier die Bildung neuen Knorpels vor sich geht. Primäres Intermedium sammt dem ihm ulnarwärts angeschlossenen chondrogenen Gewebe fasse ich als ein primäres Intermedioulnare auf und komme demnach zu folgender einfacher Deutung des Carpus einer Urodelenlarve, bei welcher zwei Finger gut entwickelt, der dritte in Bildung begriffen ist: der Carpus besteht aus drei primären Elementen, dem primären Basale, Radiale und Intermedioulnare; das primäre Basale ist das zuerst entstandene Element des Carpus und bleibt stets ungetheilt und unverändert in seiner Lage; das primäre Radiale liefert das sekundäre Radiale und das Carpale I, das Intermedioulnare zunächst das primäre Intermedium, das dann weiter in das sekundäre Intermedium und Centrale zerfällt, und sodann in weiterer Folge das Ulnare, Carpale III und IV. Ich kann also für den Carpus nebenstehendes Schema, in welchem das chondrogene Gewebe, bezw. das embryonale Perichondrium punktiert dargestellt ist, entwerfen (Textfig. 34). Ob dieses Schema gerechtfertigt ist, werden auch noch die weiteren Auseinandersetzungen zeigen.

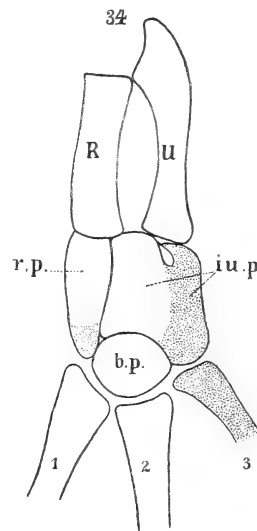

Textfig. 34.

Primäres Skelet des Carpus einer Urodelenlarve. *R*, Radius; *U*, Ulna; *r.p.*, Radiale primarium; *iu.p.*, Intermedioulnare primarium; *b.p.*, Basale primarium; 1, 2, 3, Finger.

Zuvor aber will ich noch auf einige andere Thatsachen der Entwicklung aufmerksam machen. Es ist schon seit Langem bekannt, dass bei jungen Salamanderlarven Intermedium und Ulnare von einander getrennt sind, während bei entwickelten Thieren beide zusammen ein einheitliches Stück, das Intermedioulnare, bilden, das, wie ZUCKERKANDL<sup>54</sup> gezeigt hat, von der Arteria interossea durchbohrt wird. Im Tarsus bleiben die entsprechenden Skeletstücke auch beim erwachsenen Thiere von einander getrennt und zwischen ihnen tritt, ähnlich wie im Carpus, die Arteria interossea von der Planta zum Fußbrücken. So sehen wir, dass ursprünglich einheitliche Skeletstücke sich theilen, ursprünglich getrennte verschmelzen können. Beispiele der ersten Art liefern das primäre Radiale und das primäre Intermedium, ein Beispiel der zweiten die eben erwähnte Verschmelzung von Intermedium und Ulnare. Ganz dasselbe hat SHITKOV bei *Isodactylum* gefunden. Er giebt an, dass bei 30 mm langen Larven Tibiale und Tarsale I einen einzigen Knorpel bilden, der später in zwei Stücke zerfällt, dass ferner ursprünglich ein einfaches Centrale vorhanden ist, das sich erst im weiteren Verlauf in zwei Centralia theilt, und er schließt daraus mit Recht, dass »die Anwesenheit zweier Centralia in den Extremitäten einiger Amphibien . . . in keinem Fall als Beweis dafür gelten könne, dass die betreffende Form genetisch niedrig gestellt ist«. Eben so sei es möglich, dass die beiden, aus der Theilung eines Anfangs einheitlichen Knorpels entstandenen Centralia sekundär wieder verschmelzen. So werden uns nun wohl auch die von WIEDERSHEIM, BAUR und ZWICK beobachteten Fälle einer größeren Zahl von Centralia nicht Wunder nehmen können.

Es braucht wohl nicht erst bemerkt zu werden, dass von den geschilderten Thatsachen der Entwicklung auch nicht eine einzige als Argument für die Archipterygiumtheorie ins Feld geführt werden kann. Sie alle sind Zeugen gegen, keine einzige ein Zeuge für die Theorie. — Aber auch die von der Archipterygiumtheorie ganz unabhängige Ansicht, dass die Finger und Zehen den Radien einer Selachier- oder Störflosse homolog seien, findet in der Entwicklung ihre Widerlegung. Die Finger und Zehen entwickeln sich ganz anders, als die Radien einer Flosse; diese sind metamerische Gebilde, jene entstehen ganz unabhängig von der Metamerie des Körpers. Die Gliederung des Carpus und Tarsus erfolgt in einer Weise, die auch nicht im entferntesten an die Gliederung einer Flosse erinnert. Zwischen einer Fischflosse und einem Chiropterygium besteht eine

tiefe Kluft, die sich durch keine der bisherigen Theorien überbrücken lässt. —

Ich will mich nun zur Beschreibung des Carpus und Tarsus der urodelen Amphibien wenden.

Über diesen Gegenstand liegen bekanntlich zahlreiche, zum Theil ausgezeichnete Untersuchungen vor. Ohne auf Vollständigkeit Anspruch zu erheben, erwähne ich nur die Arbeiten HYRTL's, GEGENBAUR's, GOETTE's, WIEDERSHEIM's, BAUR's und ZWICK's<sup>55</sup>. Als ich aber diese Arbeiten durchstudirt hatte, war ich eben so wenig, wie früher, im Stande, mir eine völlig klare und befriedigende Vorstellung vom Aufbau des Carpus und Tarsus zu bilden. Es schien mir ganz unmöglich, die scheinbar so verschiedenartigen Befunde auf einander zu beziehen und daraus das Bild einer Urform der Amphibienextremität abzuleiten. Ich ging daher daran, den Gegenstand selbst zu untersuchen, und fertigte zunächst von den Extremitätenskeleten aller wichtigen, hier in Frage kommenden Formen Zeichnungen an, in welchen ich so genau, als es mir nur irgend möglich war, die gegenseitigen Lagebeziehungen und Größenverhältnisse der einzelnen Elemente des Carpus und Tarsus wiedergab. Der Erfolg dieser Untersuchung übertraf alle meine Erwartungen und zeigte mir wieder, was für eine wichtige und unerlässliche Methode der Beobachtung das Zeichnen ist.

Ich habe auf Taf. XXIII die Zeichnungen übersichtlich zusammengestellt und sie dabei so orientirt, dass die radiale, bezw. tibiale Seite sämtlicher Extremitäten nach links gekehrt ist. Die Bilder stellen also scheinbar durchwegs Extremitäten der linken Seite dar; in Wirklichkeit gehörten aber mehrere der gezeichneten Extremitäten der rechten Seite an. In diesen Fällen habe ich die Zeichnungen umgekehrt und die Figuren geben also die Spiegelbilder der betreffenden Extremitäten wieder. So gehörten z. B. die in den Figg. 3 und 4 gezeichneten Extremitäten von *Amphiuma* in Wirklichkeit der rechten Seite an; die in den Figg. 5 und 6 gezeichneten hinteren Extremitäten stammten von einem und demselben Thier; die eine der beiden wurde also im Spiegelbilde gezeichnet. Es ist dies desshalb geschehen, damit die Bilder leichter auf einander bezogen werden können; die Genauigkeit der Darstellung hat selbstverständlich darunter nicht im mindesten gelitten<sup>56</sup>.

Gewöhnlich geht man bei der Betrachtung der Amphibienextremitäten von denjenigen Formen aus, welche, wie dies bekanntlich die Regel ist, vorn vier und hinten fünf Zehen besitzen. Ich gehe

nun den umgekehrten Weg und beginne mit der Beschreibung des Extremitätenskelets des *Proteus*. Diese Form hat bekanntlich vorn drei, hinten zwei Zehen. Der Carpus (Fig. 2) besteht aus drei Knorpeln, die ich als primäres Radiale (roth), primäres Intermedioulnare (blau) und primäres Basale (gelb) bezeichnen will. Das Radiale verbindet den Radius mit der Basis des ersten Metacarpale, das Intermedioulnare den Radius und die Ulna mit dem primären Basale und dieses geht distalwärts eine Verbindung mit den Basen aller drei Metacarpalia ein. — Wesentlich denselben Bau zeigt der Tarsus (Fig. 1); nur sind das primäre Tibiale (roth) und das primäre Intermediofibulare (blau) etwas kürzer, und das primäre Basale (gelb), das sich mit den Basen der beiden Zehen verbindet, schmaler, als die korrespondirenden Knorpel des Carpus. Ganz in der gleichen Weise waren Carpus und Tarsus bei allen von mir darauf hin untersuchten Exemplaren von *Proteus* beschaffen<sup>57</sup>.

Die Figg. 3 und 4 stellen Hand und Fuß eines 70 cm langen, ausgezeichnet konservirten Exemplars von *Amphiuma* dar. Die Ähnlichkeit seines Extremitätenskeletes mit dem von *Proteus* springt sofort in die Augen, zugleich aber auch die Ähnlichkeit des Baues von vorderer und hinterer Extremität. Bei allen von mir untersuchten Exemplaren war die hintere Extremität kräftiger, als die vordere, zeigte aber im Übrigen eben so wie im Bau des Skeletes, auch in der äußeren Form eine große Ähnlichkeit mit der vorderen. Carpus und Tarsus bestanden aus je drei Knorpeln, dem primären Radiale, Intermedioulnare und Basale, bzw. an der hinteren Extremität dem primären Tibiale, Intermediofibulare und Basale. Die gegenseitigen Lageverhältnisse waren dieselben, wie bei *Proteus*, nur hatte das Intermedioulnare, bzw. Intermediofibulare einen Anschluss an die Basis des dritten Fingers gewonnen. Von den drei Knorpeln war der ulnare, bzw. fibulare der größte. — Von einem zweiten, kleineren Exemplar habe ich nur eine Vorderextremität untersucht und dabei den Bau des Carpus genau eben so gefunden, wie er in Fig. 3 gezeichnet ist. Auch bei einem dritten, 55 cm langen Exemplar waren im Carpus beider Vorderextremitäten drei Knorpel vorhanden; jedoch machte es beim ersten Anblick den Eindruck, als seien vier Knorpel vorhanden; die genauere Untersuchung zeigte aber, dass der dritte Finger weiter proximalwärts reichte, als sonst, und dass nun die große, proximale Epiphyse seines Metacarpale einen vierten Knorpel vortäuschte. Sehr interessant waren die Tarsi dieses Exemplars. Es fanden sich auf beiden Seiten vier Knorpel, indem an Stelle des

sonst einfachen Intermediofibulare zwei Knorpel vorhanden waren. An der einen Extremität (Fig. 5) war die Abgliederung in transversaler, an der anderen (Fig. 6) in longitudinaler Richtung erfolgt. Dieser Fall ist namentlich deshalb wichtig, weil er zeigt, in welcher Weise eine Vermehrung der primären den Tarsus oder auch den Carpus zusammensetzenden Elemente erfolgen kann<sup>58</sup>.

*Siren* besitzt, wie ihr Name sagt, nur vordere Extremitäten. Fig. 7 zeigt die linke Extremität eines 48 cm langen Exemplars. Der Carpus lässt sich leicht auf den von *Amphiuma* und *Proteus* zurückführen. Er besteht aus fünf Stücken; das radiale (roth) entspricht zweifellos dem primären Radiale von *Amphiuma* und *Proteus*; das an der Basis des ersten und zweiten Fingers liegende (gelb) eben so sicher dem primären Basale der genannten Formen; und die drei anderen Knorpel (blau) repräsentiren zusammen ein primäres Intermedioulnare, von dem sich aber an der Basis des dritten und vierten Fingers zwei Basalia oder Carpalia (GEGENBAUR) abgelöst haben. Entsprechend der Vermehrung der Finger hat sich also auch der Carpus reicher gegliedert und, da die Vermehrung der Finger wahrscheinlich bei allen Amphibien an der ulnaren, bezw. fibularen Seite erfolgt, war es auch das primäre Intermedioulnare, das eine Gliederung in mehrere Elemente erfuhr<sup>59</sup>.

Von *Cryptobranchus* habe ich nur ein kleines, nicht ganz 40 cm langes Exemplar untersucht. Da die linke Hand nur drei Finger hatte, wurde die rechte gezeichnet und die Fig. 10 stellt also das Spiegelbild derselben dar. Der Carpus bestand aus sieben Elementen, deren Deutung nach dem bisher Gesagten nicht schwer fällt. Der radiale Knorpel (roth) ist ein primäres Radiale, der große Knorpel an der Basis der ersten zwei Finger (gelb) ein primäres Basale und alle anderen zusammen stellen ein in fünf Stücke getheiltes Intermedioulnare vor. Diese fünf Stücke sind in zwei Reihen geordnet. In der proximalen Reihe folgen von der radialen zur ulnaren Seite auf einander: ein sehr großes, breit mit dem Radius sich verbindendes, also keineswegs central gelegenes Centrale (GEGENBAUR), sodann das Intermedium und das Ulnare; in der distalen Reihe liegen zwei, mit dem dritten und vierten Finger sich verbindende Basalia oder Carpalia. Auch das Verständnis des Tarsus (Fig. 11) bietet keine Schwierigkeiten. Das primäre Tibiale (roth) hat sich in zwei Theile getheilt: das sekundäre Tibiale (Tibiale GEGENBAUR's), das sich an die Tibia anschließt, und ein Basale (Tarsale I GEGENBAUR's), das sich mit der ersten Zehe verbindet. Das primäre Basale

(gelb) findet sich in derselben Lage, wie in den bisher betrachteten Formen. Dagegen ist das primäre Intermediofibulare (blau) wieder in eine größere Zahl von Stücken getheilt; es wird von folgenden fünf Stücken repräsentirt: proximalwärts von dem in meinem Fall einfachen Centrale, dem Intermedium und dem Fibulare und distalwärts von zwei Basalia oder Tarsalia, von denen das zweite, größere, den vierten und fünften Finger trägt. Es sind also hier vier Tarsalia (nach der Nomenclatur GEGENBAUR'S) vorhanden. Das erste ist aus einem Theil des primären Tibiale hervorgegangen, das zweite stellt das primäre Basale vor, das dritte und vierte sind aus Theilen des primären Intermediofibulare entstanden<sup>60</sup>.

Ganz ähnlich sind Carpus und Tarsus des mit *Cryptobranchus* nahe verwandten *Menopoma* gebaut, von dem ich ein 33,5 cm langes Exemplar untersuchte (Figg. 12 und 13). Nur hat sich im Carpus das primäre Radiale in ein mit dem Radius sich verbindendes sekundäres Radiale (Radiale GEGENBAUR'S) und ein Basale oder Carpale (Carpale II GEGENBAUR'S) getheilt. Wie immer, ist das primäre Basale, das jetzt das zweite Carpale (nach GEGENBAUR Carpale III) vorstellt, ungetheilt geblieben und hat seine typischen Lagebeziehungen bewahrt. Wie bei *Cryptobranchus* verbindet sich das Centrale carpi breit mit dem Radius. Der Tarsus von *Menopoma* ist in so fern reicher gegliedert, als derjenige von *Cryptobranchus*, als er fünf Basalia oder Tarsalia enthält. Das erste dieser Tarsalia ist aus dem primären Tibiale, das zweite aus dem primären Basale, die drei letzten aus dem primären Intermediofibulare entstanden. Wie bei *Cryptobranchus* war auch hier das Centrale tarsi einfach; es lag der Tibia näher, als bei *Cryptobranchus*<sup>61</sup>.

Bei dem von mir untersuchten Exemplar von *Necturus*, das eine Länge von etwas über 31 cm hatte, bestanden Carpus und Tarsus aus je sechs Elementen (Figg. 8 und 9). Das primäre Radiale, bezw. Tibiale war getheilt, das primäre Basale, wie immer, ungetheilt, an Stelle des primären Intermedioulnare, bezw. Intermediofibulare fanden sich drei Knorpel, nämlich ein durch seine Größe ausgezeichnetes, von einem Gefäßkanal durchsetztes sekundäres Intermedioulnare, bezw. Intermediofibulare, ein Centrale und ein großes mit zwei Fingern sich verbindendes Basale oder Carpale. Ob dieses Verhalten als ein dem primären sich näherndes angesehen werden muss, werden entwicklungsgeschichtliche Untersuchungen zu entscheiden haben. Die Frage geht dahin, ob das Intermedioulnare und der korrespondirende Knorpel des Tarsus primär einfach oder aus einer sekundären Verschmelzung zweier,



Anfangs getrennter Elemente entstanden ist. Von mehr nebensächlicher Bedeutung ist dann noch die weitere Frage, ob das große Basale an der Basis des dritten und vierten Fingers aus einer sekundären Verschmelzung zweier Basalia hervorgegangen ist<sup>62</sup>.

Von sehr großem Interesse ist das Extremitätenskelet des *Axolotls*. Ich habe davon mehrere Exemplare untersucht und von dreien davon die Skelete abgebildet. Ich gehe von dem in Fig. 14 dargestellten Handskelet eines *Axolotls* von 19 cm Länge aus. Der Carpus war hier sehr einfach gebaut: das primäre Radiale war ungeteilt, das primäre Basale, wie immer, gleichfalls und das primäre Intermedioulnare wurde von vier Knorpeln repräsentirt, deren größter zweifellos ein Intermedium + Centrale darstellte. Es ging dies schon aus dem Verhalten der rechten Extremität hervor, an welcher ein Centrale vorhanden war. Ferner geht es aus dem Verhalten der in Fig. 16 gezeichneten Vorderextremität eines sehr alten, fast 25 cm langen Thieres hervor, bei welchem das Intermediocentrale unvollständig von der radialen Seite her geteilt war. Endlich geht dies auch aus dem Verhalten der in Fig. 18 abgebildeten Vorderextremität eines 18 cm langen Exemplars hervor, die ein vollkommen getrenntes Centrale enthielt. Gleichzeitig war hier das primäre Radiale in zwei Stücke geteilt, nämlich in ein sekundäres Radiale (Radiale GEGENBAUR'S) und ein Basale oder Carpale, das an einer, allerdings sehr beschränkten Stelle, einen Anschluss an die Basis des ersten Fingers fand, während in den beiden anderen Fällen das hier ungeteilte primäre Radiale den ersten Finger nicht erreichte. Weniger Interesse bietet der Tarsus. Fig. 15 zeigt ihn von dem 19 cm langen, Fig. 17 von dem 25 cm langen Exemplar. An Stelle des primären Tibiale fanden sich in beiden Fällen — und eben so auch in den andern von mir untersuchten — zwei Stücke: ein sekundäres Tibiale und ein erstes Basale oder Tarsale; das primäre Basale war, wie immer, ungeteilt und das primäre Intermediofibulare wurde von sechs Knorpeln repräsentirt: dem Intermedium, Fibulare, Centrale und drei Basalia oder Centralia. Bei dem ältesten Exemplare fanden sich im Intermedium, Fibulare und Centrale Knochenkerne von der in der Figur mit punktirten Linien angegebenen Größe und Form<sup>63</sup>.

Bei *Salamandra maculosa* (Figg. 19 und 20) ist im Carpus das primäre Radiale, im Tarsus das primäre Tibiale in zwei Stücke geteilt, das primäre Basale des Carpus und Tarsus zeigt die gewöhnlichen Verhältnisse und das primäre Intermedioulnare, bezw. Intermediofibulare ist durch eine größere Reihe von Stücken repräsentirt. Im Carpus

besteht, wie dies beim erwachsenen Salamander wohl immer der Fall ist, ein großes Intermedioulnare, während, wie erwähnt, bei der Larve Intermedium und Ulnare getrennt sind; als weitere Bestandtheile eines primären Intermedioulnare finden sich ferner noch ein Centrale und zwei Carpalia. — Im Tarsus sind, selbst bei ganz alten Thieren. Intermedium und Fibulare getrennt. Größe und Form der Knochenkerne des Carpus und Tarsus sind wieder in den Figuren mit punktirten Linien angegeben<sup>64</sup>.

*Triton cristatus* endlich zeigt ganz ähnliche Verhältnisse, wie der Salamander (Fig. 21 und 22): nur reicht das primäre Radiale, bezw. Tibiale, das stets in zwei Stücke getheilt ist, nicht so weit distalwärts, als dort. Alle Elemente des Carpus und Tarsus zeigten in dem. den Figuren zu Grunde gelegten Falle große Knochenkerne, die wieder mit punktirten Linien angegeben sind; wie beim Salamander war der Knochenkern im Intermedioulnare nierenförmig, mit der Einbuchtung distalwärts gerichtet.

Fassen wir das Ganze zusammen, so können wir sagen: das primäre Basale bleibt stets einfach und ungetheilt, das primäre Radiale theilt sich höchstens in zwei, das primäre Intermedioulnare endlich erfährt eine weitgehende Gliederung. Alles, was für den Carpus gilt, gilt auch für den Tarsus. Die Theilung des primären Radiale ist stets eine transversale, die des primären Intermedioulnare sowohl eine transversale, als longitudinale. —

So weist also die vergleichende Anatomie mit der gleichen Entschiedenheit, wie die Entwicklungsgeschichte, darauf hin, dass die Urform der Amphibien und damit zugleich die Urform der dactylopoden Wirbelthiere überhaupt einen Carpus und Tarsus besessen habe, der durch die Zusammensetzung aus drei Skeletstücken ausgezeichnet war. Fragen wir uns nun weiter, wie viele Zehen diese Urform wohl besessen haben mag.

Man geht bei der Frage nach dem Ursprung der Extremitäten gewöhnlich von der Überzeugung aus, dass diese Urform der dactylopoden Wirbelthiere eine pentadactyle Extremität besessen haben müsse. Nun hat es allerdings einige Stegocephalen gegeben, welche vorn und hinten fünf Zehen besaßen (*Melanerpeton*, *Keraterpeton*, *Seeleya*); es waren dies Formen, die sich vor Allem dadurch auszeichneten, dass sie Wirbel hatten, deren Körper einheitliche, ungetheilte Knochenhülsen bildeten; ZITTEL hat sie daher als Hülsenwirbler oder Lepospondyli bezeichnet. Nun weisen aber, wie ich freilich hier nicht näher ausführen kann, zahlreiche Thatsachen der

Entwicklungsgeschichte und der vergleichenden Anatomie darauf hin, dass nicht diese, sondern Formen mit rhachitomen oder embolomeren Wirbeln die ursprünglicheren und älteren Formen vorstellen. Aber selbst, wenn dies nicht der Fall wäre, läge in dem vereinzelt auftretenden von fünf Zehen an den vorderen Extremitäten um so weniger ein Grund zur Annahme, dass auch die Vorfahren der Amphibien fünf Zehen besessen haben müssen, als wohl kein Zweifel darüber bestehen kann, dass sich die Stegocephalen schon weit von den Urformen der dactylopoden Wirbelthiere entfernt hatten.

GEGENBAUR geht bekanntlich so weit, dass er annimmt, den recenten Amphibien fehle der Daumen. Ich habe in seinen Arbeiten vergeblich nach einem Beweise für diese Annahme gesucht; mit seiner Bemerkung, an der Hand der Amphibien sei die Stammreihe verkürzt, wird doch wohl nichts bewiesen; eine solche Bemerkung ist eine Behauptung, die sich auf eine Hypothese stützt, und diese Hypothese hat GEGENBAUR später, als er den Hauptradius seines Archipterygiumschemas nicht mehr durch Radius und Daumen, sondern durch Ulna und kleinen Finger zog, selbst fallen gelassen; nichtsdestoweniger ist aber die Behauptung, dass den Amphibien der Daumen fehle, stehen geblieben. Gegen eine solche Annahme sprechen nun in gleicher Weise sowohl die Entwicklungsgeschichte als die vergleichende Anatomie; ein Blick auf die Figuren meiner zweiten Tafel lehrt, dass sie ganz unhaltbar ist. Das primäre Tibiale am Fuß hat ganz dieselben Lagebeziehungen zur Tibia und zur ersten Zehe, wie das primäre Radiale an der Hand zum Radius und zum ersten Finger.

Ferner hält GEGENBAUR die drei Finger des *Proteus* für Zeigefinger, Mittelfinger und Ringfinger. Diese Ansicht ist eben so willkürlich, wie etwa die Auffassung, die HYRTL von den Fingern und Zehen von *Amphiuma* hatte. Er meinte nämlich, die drei Finger eines *Amphiuma* entsprächen dem Daumen, Mittelfinger und Kleinfinger einer pentadactylen Extremität. Irgend einen Versuch, diese Ansicht zu beweisen, hat er nicht gemacht.

Über die Entwicklung der Extremitäten von *Amphiuma* ist meines Wissens nichts bekannt. Dagegen liegen über die Entwicklung der Extremitäten des *Proteus* einige dürftige Angaben von WIEDERSHEIM vor, welche zeigen, dass die Finger und Zehen hier genau in derselben Weise entstehen, wie beim Triton oder Salamander. WIEDERSHEIM sagt ausdrücklich: »In keinem Entwicklungsstadium sah ich eine Andeutung, welche dafür sprach, dass ursprünglich eine größere

Zahl von Fingern vorhanden war.« Gleichwohl aber ist er »weit davon entfernt, *Proteus* als eine typische Urform zu betrachten«. Ob *Proteus* »eine typische Urform« ist, mag dahingestellt bleiben; aber dass seine Extremitäten sehr primitive Verhältnisse bewahrt haben, scheint mir sicher zu stehen.

Oft ist auch auf die Kleinheit und Unansehnlichkeit der Extremitäten von *Amphiuma* hingewiesen worden. Schon HYRTL schreibt: »In *Amphiumate tridactylo* extremitates anteriores et posteriores adeo gracilescent, ut in ridiculas fere appendices degeneratae appareant, quae nec corporis molem sustentare, neque ejus motum natatorium facilitare possunt.« Nun besteht aber die Aufgabe der Extremitäten von *Amphiuma* weder darin, die Last des Körpers zu tragen, noch auch darin, seine Schwimmbewegungen zu erleichtern, sondern sie besteht lediglich darin, die Kriechbewegungen des Thieres zu unterstützen; und dessen dürften sie wohl sicher fähig sein. Ich habe leider bisher keine Gelegenheit gehabt, ein lebendes *Amphiuma* zu beobachten, aber schon der Bau seines Körpers weist darauf hin, dass es sich hauptsächlich schwimmend bewegen wird und dass die Kriechbewegungen bei ihm nur eine relativ untergeordnete Rolle spielen werden. Und ganz so musste es wohl auch bei den Vorfahren der Amphibien gewesen sein. Wenn die früher entwickelte Ansicht vom Ursprung ihrer Extremitäten richtig ist, mussten diese Anfangs ganz kleine, unsehbare Stummel gewesen sein; sie konnten unmöglich die Form von Flossen gehabt haben und in breite Platten ausgelaufen sein. Es kann doch wahrlich kein Zufall sein, dass gerade unter den tiefststehenden urodelen Amphibien, den Perennibranchiaten und Derotremen, Formen mit oligodactylen Extremitäten vertreten sind. An *Proteus* und *Amphiuma* mit zwei und drei Zehen schließt sich noch *Necturus* an, dessen Zehenzahl vorn und hinten nur vier beträgt, und erst *Menopoma* und *Cryptobranchus* zeigen die für die übergroße Mehrzahl der Amphibien charakteristischen Zahlenverhältnisse. Unter den Salamandriden giebt es zwar einige Formen, welche ähnlich wie *Necturus*, vorn und hinten vier Zehen besitzen (*Isodactylum*, *Hemidactylum*, *Salamandrina* und *Batrachoseps*), aber keine einzige, die eine so geringe Zehenzahl hätte, wie *Amphiuma* und *Proteus*. Alles, was wir über die Entwicklung der Extremitäten von *Proteus*, *Necturus* und *Isodactylum* wissen, spricht gegen die Auffassung, dass es bei ihnen zu einem Ausfall oder einer Reduktion von Zehen gekommen sei.

Wenn wir alle diese Thatsachen überdenken und auf uns ein-

wirken lassen, und wenn wir damit die Resultate vergleichen, zu denen uns unsere Untersuchungen über die Entwicklung und den Bau des Carpus und Tarsus geführt haben, so müssen wir, wie mir scheint, nothwendig zu dem Schlusse kommen, dass der pentadactylen Extremität eine oligodactyle vorausgegangen sei.

Und nun rufen wir uns noch einmal die Vorgänge ins Gedächtnis zurück, die sich in der ersten Zeit der Extremitätenbildung abspielen. Wir haben gesehen, dass sich zur Zeit, als das Ende des Extremitätenstummels seine rundliche Form verliert und sich der erste Ansatz zur Bildung von Fingern bemerkbar macht, das axiale chondrogene Gewebe in zwei Äste spaltet, welche in der Folge in die Anlagen der beiden ersten Finger auslaufen. An der Basis der Finger treten die beiden Äste mit einander in Verbindung. In demselben Maße als die Finger länger werden, wachsen auch die beiden Gewebsäste immer tiefer in sie hinein. In der Folge bildet sich dann an der Basis der beiden Finger aus der die beiden Äste verbindenden Gewebsbrücke die Anlage des primären Basale, das gewissermaßen einen Schlüssel oder eine Klammer vorstellt, die die beiden Äste zusammenhält. Noch später gliedern sich von den Ästen das primäre Radiale und das primäre Intermedioulnare ab, und damit sind die primären Elemente des Carpus gebildet. — Zu dieser Bildung der beiden ersten Finger tritt nun die der folgenden in einen gewissen Gegensatz. Dritter und vierter Finger gehen nicht aus einer fortgesetzten Spaltung des ulnaren Astes hervor, sondern sie entstehen durch eine Art Knospung an dessen ulnarer Seite. Es ist dies schon GOETTE aufgefallen; aber so lange er von der Archipterygiumtheorie befangen war, konnte er zu keinem wirklichen Verständnisse der Vorgänge gelangen. Die in den ersten und zweiten Finger auslaufenden Äste, in die sich die Skeletanlage der Extremität theilt, stellen, ich möchte sagen, etwas mehr Primäres dar im Vergleich mit den vom ulnaren dieser Hauptäste sich abzweigenden und in die übrigen Finger ziehenden Nebenäste.

So wird es uns auch einigermaßen verständlich, warum der Schlüssel der beiden Hauptäste, der ja, wie gesagt, keinem derselben ausschließlich angehört, das primäre Basale, immer seine typische Lage beibehält und nie einer Theilung unterliegt; warum sich ferner das primäre Radiale, das lediglich dem radialen Hauptast angehört, von welchem aus keine Neubildung von Fingern erfolgt, wenn überhaupt, so höchstens in zwei Stücke theilt und warum diese Theilung ausnahmslos in transversaler Richtung erfolgt; und warum endlich

drittens das primäre Intermedioulnare, an das sich die neu entstehenden Finger ansetzen, mit der Bildung dieser Finger eine fortschreitende, reiche Gliederung sowohl in transversaler, als longitudinaler Richtung erfährt. — So löst sich uns also das scheinbar so schwierige Problem von Carpus und Tarsus, von Hand und Fuß in wunderbarer einfacher und klarer Weise.

Wenn wir uns nun nicht damit begnügen wollen, eine »Urform« im alten Sinne aufzustellen, sondern wenn wir trachten, uns eine Vorstellung von der phylogenetischen Entwicklung dieser Urform zu bilden, so würden wir etwa zur Aufstellung von Stadien gelangen ähnlich denen, welche im nebenstehenden Schema dargestellt sind. Einer Erläuterung bedarf dieses Schema nach dem Gesagten nicht<sup>65</sup>.

Sowohl die erste Entstehung als die weitere Ausbildung von Hand und Fuß war eine Folge funktioneller Anpassung. Schon die

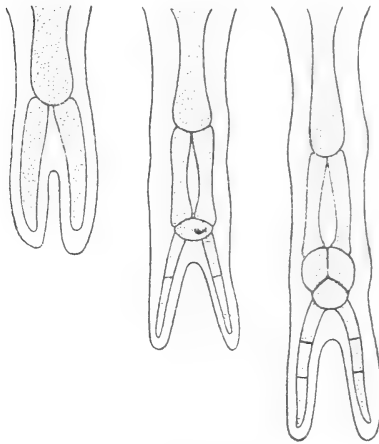

Textfig. 35.

Schema der Bildung des primären Extremitätenskeletes.

Umbildung der Anfangs stummel- oder pfriemenförmigen Extremität in eine zweifingerige muss als ein Process angesehen werden, der an die allmähliche Vervollkommenung der Funktion gebunden war. Es ist doch gewiss eine physiologisch höchst bemerkenswerthe Erscheinung, dass auch bei den meisten auf dem Lande lebenden Wirbellosen, die einer raschen Ortsbewegung fähig sind, vor Allem bei den Insekten und der Mehrzahl der Spinnen, die Extremitäten in zwei Klauen auslaufen. Die zweifingerige Extremität bietet

vor der einfingerigen oder pfriemenförmigen einen entschiedenen Vortheil; sie ist zum Greifen und Festhalten, zur Fixirung des Körpers sehr viel tauglicher und geschickter, als diese.

Aber auch der Umstand, dass bei der Hand und dem Fuß die Weiterbildung stets an der gleichen Seite erfolgt, — bei der Hand an der ulnaren, beim Fuß an der fibularen, also bei beiden Extremitäten am ursprünglich hinteren Rande, — während Brust- und Bauchflosse sich hierin einander entgegengesetzt verhalten, muss als

eine Thatsache von großer entwicklungsmechanischer Bedeutung angesehen werden. Wenn auch die Extremitäten der dactylopoden Wirbelthiere in letzter Instanz von paarigen Flossensäumen, also von Organen, die zur Erhaltung des Gleichgewichtes dienen, abgeleitet werden können, so haben sie doch diese Funktion ganz oder fast ganz verloren; jedenfalls dienen sie dieser Funktion in ganz anderer Weise, als die paarigen Flossen; sie sind zu Bewegungsorganen im strengen und eigentlichen Sinne des Wortes geworden. Und gerade so wie bei den unpaarigen Flossen die Weiterbildung stets in der gleichen Richtung, stets in der Richtung von vorn nach hinten erfolgte, so auch bei den Extremitäten dieser dactylopoden Formen.

In Anpassung an die Funktion haben die Extremitäten eine immer weiter schreitende Gliederung erfahren und sich zu einem complicirten, den verschiedensten Verrichtungen dienenden Hebel-system umgebildet. So sind sie zu Organen geworden, deren Bau eine höchst eigenartige, von der des Rumpfes ganz unabhängige und von ihr verschiedene Gliederung oder Segmentirung aufweist. Die Gliedmaßen sind Organe von sekundär metamerischem Bau geworden, Organe, deren Metameren im Großen und Ganzen vom Gliedmaßengürtel nach der Peripherie an Länge und Stärke ab-, an Zahl aber zunehmen. Einer funktionell ganz gleichartigen Erscheinung begegnen wir bekanntlich auch an den Gliedmaßen der Arthropoden.

Diese Metamerie oder Segmentirung der Extremitäten stellt sich zur Segmentirung des Rumpfes in einen gewissen Gegensatz, so dass man sagen kann, dass sie um so schärfer ausgeprägt ist, je mehr die Segmentirung des Rumpfes zurücktritt und umgekehrt. Ich brauche nur an die Urodelen und Anuren unter den Amphibien oder an die Schlangen und Schildkröten unter den Reptilien zu erinnern, um dies zu erweisen. Auch hierin zeigen die Wirbellosen ein ganz analoges Verhalten. Man vergleiche nur die Anneliden und Onychophoren auf der einen mit den Crustaceen, Spinnen und Insekten auf der anderen Seite. Auch hier tritt die Segmentirung des Rumpfes um so mehr zurück, je reicher segmentirt und kräftiger entwickelt die Extremitäten sind.

So gestaltet sich die Frage nach dem Ursprung und der Ausbildung der Extremitäten zu einem entwicklungsmechanischen Problem von der größten Bedeutung.

## Anhang.

### Historisch-kritische Bemerkungen zur Archipterygiumtheorie.

Obwohl schon im Vorhergehenden wiederholt auf die Theorie GEGENBAUR's Bezug genommen wurde, so erscheint es mir doch angezeigt, an der Hand einer kurzen historischen Skizze zu zeigen, wie diese Theorie entstanden ist, auf welchen Grundlagen sie aufgebaut wurde und nach welchen Methoden bei ihrer Errichtung und ihrem allmählichen Ausbau verfahren worden ist.

Im Jahre 1865 veröffentlichte GEGENBAUR eine ausgezeichnete Beschreibung der Brustflosse der Fische, in welcher namentlich auch diejenige der Selachier in mustergültiger Weise behandelt wurde<sup>66</sup>. In dieser Arbeit wurde die Eintheilung des Brustflossenskeletes der Selachier in ein Propterygium, Mesopterygium und Metapterygium aufgestellt und begründet. Von dem Brustflossenskelet der Selachier, das er als die »Grundform« des Brustflossenskeletes bezeichnete, leitete GEGENBAUR dasjenige der anderen Fische ab. Auch machte GEGENBAUR hier zum ersten Male den Versuch, das Skelet der vorderen Extremität der pentadactylen Wirbelthiere vom Metapterygium der Selachier abzuleiten. — An der Bauchflosse der Selachier unterschied er ein Meso- und Metapterygium. Vom Metapterygium sei das Skelet der Hintergliedmaßen der höheren Wirbelthiere abzuleiten.

Im Jahre 1870 folgte eine kleine, sehr interessante Arbeit über das Gliedmaßenskelet der Enaliosaurier<sup>67</sup>. Hier versuchte GEGENBAUR zu zeigen, dass »in der Selachierflosse eine Einrichtung vorkommt, die mit der Zusammensetzung der Ichthyosaurenflosse einige Ähnlichkeit besitzt: in Querreihen geordnete Skeletstücke, die mehr oder minder deutlich auf Längsreihen, resp. auf gegliederte, längs verlaufende Stücke (Radien) bezogen werden können« (p. 337). Er unterscheidet in der Ichthyosaurenflosse eine Haupt- oder Basalreihe, für die er auch den Ausdruck Stammreihe gebraucht, und davon ulnarwärts abgezweigte Nebenreihen. Sodann hebt er hervor, dass »auch für die höheren Wirbelthiere durch die im Carpus und Tarsus der Amphibien (und mancher Reptilien) wahrnehmbaren Einrichtungen eine Ableitung des Gliedmaßenskeletes von gleichen primitiven Zuständen ausführbar ist«. Er verweist dabei auf sein schon in der vorigen Arbeit gegebenes Schema, »nach welchem die Anordnung der bezüglichen Skelettheile aufzufassen ist: eine Basal- oder Stammreihe, welche für die vordere Extremität vom Humerus durch den Radius



zum Daumen verläuft und vier Radien, welche der Stammreihe lateral angefügt, in den vier Fingern enden«. GEGENBAUR giebt hier zum ersten Male eine bildliche Darstellung seines Radienschemas. — Er fasst zum Schlusse seine Betrachtungen über die Flosse von *Ichthyosaurus* folgendermaßen zusammen: Wir »begegnen in den Gliedmaßen der Ichthyosauern einer Form, die zwar noch Manches aus einem niederen Zustande bewahrt hat, aber dennoch bereits alle Elemente höherer Gliedmaßenformen in sich trägt« (p. 342). Sodann giebt GEGENBAUR noch eine Beschreibung und Deutung der Flosse von *Plesiosaurus*.

Gleichfalls im Jahre 1870 erschien die zweite Auflage der Grundzüge der vergleichenden Anatomie: hier hebt er u. A. hervor, dass er »die Gliedmaßen der höheren Wirbelthiere in Beziehung auf die Selachier nicht als durch Reduktion entstanden ansehe, vielmehr in beiden eine in divergenter Weise vollzogene Weiterentwicklung aus einer gemeinsamen Grundform erkennen müsse«<sup>65</sup>.

Es folgte dann im selben Jahre die wichtige Arbeit »über das Skelet der Gliedmaßen der Wirbelthiere im Allgemeinen und der Hintergliedmaßen der Selachier insbesondere«<sup>69</sup>. In dieser Arbeit wird zum ersten Male die Archipterygiumtheorie entwickelt; auch wird hier der Name Archipterygium eingeführt. Jedoch ist es das später sogenannte uniseriale Archipterygium, das GEGENBAUR als die Grund- oder Urform des Extremitätenskeletes hinstellt und auf das er das Extremitätenskelet aller Wirbelthiere zurückzuführen sucht. GEGENBAUR geht bei seinen Betrachtungen vom Skelet der Hintergliedmaßen der Selachier aus und kommt zunächst zur Aufstellung einer »Grundform« des Bauchflossenskeletes, die dadurch ausgezeichnet sei, dass sie aus »einer Anzahl an einander gefügter Knorpelstücke gebildet wird, den Stamm des Flossenskeletes, an welchem lateral eine größere Zahl von schwächeren Knorpelstücken als Strahlen aufgereiht ist«. GEGENBAUR unterscheidet also an dieser Grundform eine Stammreihe und Seitenstrahlen. Diese Grundform stimmt im Wesentlichen durchaus mit jener überein, zu deren Aufstellung sieben Jahre später, auf ganz anderem Wege und von ganz anderen Gesichtspunkten ausgehend, THACHER gelangt ist. Es muss hervorgehoben werden, dass zur Aufstellung derselben Grundform des Bauchflossenskeletes der Selachier auch die entwicklungs-geschichtlichen Untersuchungen geführt haben; nur haben diese noch weiter gelehrt, dass die Seitenstrahlen metamerische Bildungen sind.

Das zweite Kapitel führt den Titel: »Vergleichung des Skeletes

der vorderen und hinteren Gliedmaßen der Selachier. Nachweis der Grundform für beide.« Es handelt sich indessen weniger um eine »Vergleichung« der beiden Flossen, als vielmehr um eine Ableitung des Skeletes der Brustflosse von dem der Bauchflosse. Damit fällt GEGENBAUR in einen verhängnisvollen Irrthum. Homodynamie oder, wie man jetzt auch sagt, »serial homologe« Organe können zwar mit einander verglichen werden, man kann sie auf eine gemeinsame Grundform zurückführen, aber man kann sie nie und nimmer von einander ableiten. Ich kann beispielsweise den zweiten Kiemenbogen mit dem ersten vergleichen, ich kann für alle Kiemenbogen eine gemeinsame Grundform aufsuchen, aber ich darf nicht einen Kiemenbogen von dem anderen ableiten. Der Fehler in der Methode, den GEGENBAUR begeht, rächt sich auch alsbald bei seinem Versuch, die Brustflosse der Rochen von deren Bauchflosse abzuleiten. Die Ableitung lautet folgendermaßen: Der vorderste Radius der Bauchflosse der Rochen, den GEGENBAUR als Randradius bezeichnet und der in den meisten Fällen stärker ist als die folgenden, soll eine Stellungsänderung erfahren haben; statt schief nach außen und hinten zu ziehen, habe er sich zunächst rein quer, dann schief nach vorn und außen und endlich direkt nach vorn gerichtet. Gleichzeitig sei eine Anzahl von Radien auf ihn hinaufgerückt und so sei aus dem Randradius und den ihm angefügten schwächeren Radien ein Propterygium geworden. Die Brustflosse habe nun zwei Basalia gehabt: das Basale des Propterygiums und das Basale des Metapterygiums. Jedes Basale trug an seiner lateralen Seite die Radien. Indem nun die beiden Basalia an ihrem mit dem Schultergürtel artikulirenden Ende aus einander wichen, gelangten einzelne Radien zur direkten Artikulation mit dem Schultergürtel. Aus einer Verschmelzung der Basalglieder dieser Radien soll nun das Basale des Mesopterygiums entstanden sein.

GEGENBAUR meint, dass »bei dieser Ableitung keine Erscheinung in Anspruch genommen wird, die nicht ihre thatsächliche Begründung hat«. Nun sieht es aber mit dieser »thatsächlichen Begründung« nicht gerade zum Besten aus. Es giebt keinen Rajiden, an dessen Brustflosse z. B. der Randradius quer nach außen gerichtet wäre. Aber selbst, wenn es einen solchen gäbe, ja selbst, wenn alle Zwischenformen, die GEGENBAUR's Hypothese fordert und die uns in einer Reihe von schematischen Bildern vor Augen geführt werden, thatsächlich existirten, müsste die Hypothese zurückgewiesen werden, weil sie im Principe verfehlt ist und von der ganz unmöglichen

Voraussetzung ausgeht, dass man serial homologe Organe von einander ableiten dürfe.

Der Fehler in der Methode, den GEGENBAUR beging, musste auch sofort zu Tage treten, als die Entwicklung des Brustflossenskeletes der Rochen bekannt wurde. Nun haben die Untersuchungen MOLLIER's<sup>70</sup> mit aller nur wünschenswerthen Sicherheit gezeigt, dass die Anlage des Basipterygiums gleich von allem Anfang an an der Basis der ganzen Brustflosse erscheint, dass der vorderste Abschnitt dieses Basipterygiums zum Basale propterygii, der darauf folgende zum Basale mesopterygii und der hinterste zum Basale metapterygii wird, dass also das Basale propterygii nicht, wie es die Hypothese GEGENBAUR's verlangt, aus einem Randradius, der seine Stellung ändert, hervorgeht. Damit wurde dieser Hypothese jeder Boden entzogen.

GEGENBAUR versucht sodann auch das Brustflossenskelet der Haie von jener Grundform der Bauchflosse abzuleiten. Er sagt, man könne die Haie nach dem Verhalten ihres Bauchflossenskeletes in zwei Gruppen bringen: die eine umfasse die *Scyllien*, *Carcharias*, *Galeus*, *Mustelus* und *Heterodontus* (*Cestracion*). Hier ist der vordere Flossenrand von einem oder mehreren, mit einander verschmolzenen Radien gebildet. Das große Knorpelstück, das GEGENBAUR bis dahin als Basale des Mesopterygiums deutete, hält er jetzt für ein Propterygium; ein Mesopterygium fehle, eben so auch in der zweiten Gruppe, die *Acanthias*, *Squatina* und *Heptanchus* umfasse. Hier sei ein Basale des Propterygiums vorhanden, welches an das Verhalten bei den Rochen anknüpfe. GEGENBAUR hält also das vordere Basalstück der Bauchflosse jetzt für homodynam mit dem Basale des Propterygiums der Brustflosse. Das Mesopterygium soll, wie bei den Rochen, aus der Verschmelzung von Basalstücken von Radien, die keine Verbindung mit dem Basale des Metapterygiums fanden, entstanden sein.

Diese ganze Auffassung ist durchaus gezwungen und unnatürlich. Es ist gar nicht abzusehen, wesshalb das große Knorpelstück am Vorderende der Bauchflosse eines *Scyllium* oder *Carcharias* etwas Anderes sein soll, als das ähnlich beschaffene Knorpelstück eines *Acanthias* oder *Heptanchus*. Ich möchte vielmehr beide Knorpelstücke für homologe Bildungen halten und mich damit auf den Standpunkt THACHER's und MIVART's stellen, die sie aus der Verschmelzung von Basalgliedern vorderster Radien hervorgehen lassen. Ob ein dem Basale propterygii der Brustflosse zu vergleichendes Knorpelstück an der Bauchflosse der Selachier vorkommt, halte ich für sehr zweifelhaft. Sicherheit kann aber auch hier nur die Entwicklungsgeschichte

bringen; denn ein solches Basale propterygii müsste aus dem Basipterygium entstehen, also in anderer Weise, als die Radien. Schon in meiner Arbeit aus dem Jahre 1892 habe ich gesagt, dass ich es für wahrscheinlich halte, dass nicht das Basalstück des Metapterygiums allein, wie BALFOUR angiebt, sondern alle drei Basalstücke der Brustflosse aus dem Basipterygium hervorgehen. Diese Vermuthung hat durch MOLLIER's Untersuchungen, namentlich durch diejenigen über die Entwicklung des Brustflossenskeletes von *Mustelus*, neue Nahrung bekommen.

Nachdem GEGENBAUR von der Grundform des Bauchflossenskeletes der Selachier das Skelet der Brustflosse »abgeleitet« zu haben glaubt, wirft er die Frage nach der Grundform des Gliedmaßenskeletes der Wirbelthiere überhaupt auf. Er kommt dabei zu dem Schlusse, dass diese im Wesentlichen denselben Bau besessen haben müsse, den uns noch heute die Bauchflosse der Selachier zeige. Diese Grundform nennt er Archipterygium. Von ihr können, seiner Ansicht nach, nicht bloß die Flossenskelete der Selachier, Chimären und Dipnoer, sondern auch die Extremitätsenskelete der höheren Wirbelthiere abgeleitet werden. Es ist bemerkenswerth, dass GEGENBAUR bei allen seinen Betrachtungen vom Bauchflossenskelete ausgeht. Er rechtfertigt dies mit den Worten: »Es erscheint als eine allgemeine Regel, dass homodyname, ungleichartig entwickelte Körperteile an den hinteren Abschnitten indifferenter erscheinen, als an den vorderen, dass besonders die Gliedmaßen des Schultergürtels viel reichere Umgestaltungen eingehen, als jene des Beckengürtels, an denen sich das ursprünglichere Verhalten länger und vollständiger bewahrt« (p. 417).

Im dritten Kapitel bespricht GEGENBAUR einige Differenzirungserscheinungen im Gliedmaßenskelete der Selachier, die für die uns hier beschäftigenden Fragen von geringerer Bedeutung sind und die ich daher übergehen kann.

Das vierte und zugleich letzte Kapitel behandelt »das Archipterygium als Grundform des Gliedmaßenskeletes der Wirbelthiere«. GEGENBAUR stellt hier den Satz auf, dass sich das Gliedmaßenskelet der höheren Wirbelthiere aus dem vielstrahligen Archipterygium durch Beschränkung der Zahl der Radien entwickelt habe. Die »Stammreihe« sei, wie er dies schon früher (vgl. oben) vermuthete, an der vorderen Extremität durch Humerus, Radius und Daumen, an der hinteren durch Femur, Tibia und große Zehe gezogen. An diese Stammreihe haben sich vier Seitenstrahlen angesetzt, die durch die

dreigliedrigen Finger und Zehen zogen. In der Vorderextremität der Amphibien sei »das Ende der Stammreihe verkümmert oder fehle, so dass die vier vorhandenen Finger nur den vier Radien entsprechen« (p. 445). Es ist bemerkenswerth, dass ein Beweis dafür nicht beigebracht wird.

GEGENBAUR unterscheidet demnach zwei Hauptarten des Archipterygiums: I. Das Archipterygium mit inkonstanter Radienzahl (polyactinote Form) und II. das Archipterygium mit konstanter Radienzahl (tetractinote Form); die erste finde sich bei den Fischen, die zweite bei den Amphibien und Amnioten.

Im Anschluss an diese Arbeit veröffentlichte GEGENBAUR eine kurze Mittheilung »über die Modifikationen des Skeletes der Hintergliedmaßen bei den Männchen der Selachier und Chimären«<sup>71</sup>. Die Arbeit ist an und für sich nicht wichtig, hat aber durch die Auslegung, die GEGENBAUR später den Befunden gab, an Bedeutung gewonnen. Ich muss sie daher kurz besprechen. GEGENBAUR beschreibt zunächst das schon CUVIER und STANNIUS bekannte, von PETRI als Pterygopodium bezeichnete Kopulationsorgan der männlichen Selachier und Chimären und sucht zu zeigen, dass es in den einfachsten Fällen, wie bei *Scyllium* und *Carcharias*, aus einer Fortsetzung der Stammreihe des Archipterygiums, also aus dem hinteren Ende des Basipterygiums im Sinne BALFOUR's, in complicirteren dagegen, wie bei *Acanthias* und *Cestracion*, nicht bloß aus dem Ende der Stammreihe, sondern auch noch aus »einer Anzahl modificirter Radien« bestehe. Der Apparat von *Chimaera* soll eine »selbständig erworbene Anpassung« sein; aber auch hier soll das Ende der Stammreihe den Haupttheil des ganzen Apparates darstellen und namentlich sollen die drei Fortsätze am hinteren Ende Differenzirungen der Stammreihe sein; jedoch habe sich noch ein Radius an dem Aufbau des Apparates betheiligt. Den ganzen Apparat nennt GEGENBAUR Mixipterygium.

Ich würde keine Veranlassung nehmen, an dieser Arbeit Kritik zu üben, wenn es GEGENBAUR nicht, wie gesagt, später verstanden hätte, seinen Deutungen große Wichtigkeit zu verschaffen. Ich halte diese Deutungen für unrichtig, betone aber ausdrücklich, dass meiner Überzeugung nach eine sichere Deutung erst möglich sein wird, wenn uns die Entwicklungsgeschichte dieses Kopulationsapparates bekannt sein wird. Die Gründe, die mich veranlassen, GEGENBAUR's Deutungen für unrichtig zu halten, sind also vor der Hand lediglich vergleichend-anatomischer Art. Diese Gründe legen mir die Ansicht nahe, dass das Pterygopodium überall, auch in den complicirtesten

Fällen, aus dem letzten Radius hervorgegangen sei. Beim Weibchen von *Acanthias* z. B. zähle ich nach der Abbildung GEGENBAUR'S 18 Radien, beim Männchen 17 und das Pterygopodium; auch bei einem männlichen *Acanthias* der Prager Sammlung sind 17 Radien und das Pterygopodium vorhanden. Es legt dies den Schluss nahe, dass das Pterygopodium einen 18. Radius repräsentire. — Beim männlichen *Scyllium canicula* dagegen sind 15 Radien und das Pterygopodium vorhanden; beim Weibchen nach GEGENBAUR 17 Radien. Es müsste also nach GEGENBAUR das Pterygopodium eigentlich zwei Radien entsprechen. Indessen ist zu bedenken, dass so unbedeutende Variationen in der Zahl der Radien, wie schon GEGENBAUR (vgl. vorige Arbeit) hervorgehoben hat und auch ich (1892) bemerkt habe, ganz gewöhnlich vorkommen. Aber gerade, weil solche individuelle Variationen so häufig vorkommen, können die vergleichend-anatomischen Untersuchungen allein zu keinem ganz sicheren Schlusse führen; auch hier fällt die Entscheidung der Entwicklungsgeschichte zu.

Sehr wichtig ist wieder die folgende Arbeit GEGENBAUR'S aus dem Jahre 1873: »Über das Archipterygium«<sup>72</sup>. Sie ist hervorgerufen durch die Arbeiten GÜNTHER'S über *Ceratodus*<sup>73</sup>. GEGENBAUR stellt jetzt auf Grund der Befunde an *Ceratodus* an die Stelle des einzeiligen das zweizeilige oder gefiederte Archipterygium als Ur- oder Grundform des Gliedmaßenskeletes der Wirbelthiere auf. Das einzeilige Archipterygium sei aus dem zweizeiligen durch vollständige oder theilweise Reduktion der medialen Reihe von Radien entstanden. Es wird zugleich der Versuch gemacht, zu zeigen, dass die Selachier an der Brustflosse noch Reste einer zweiten Reihe von Radien erkennen lassen. Die Ableitung des Extremitätenskeletes der höheren Wirbelthiere bleibt dagegen nach wie vor dieselbe, da sich diese Skeletformen aus dem sekundären Zustande des Archipterygiums, der einzeiligen Form, ableiten.

Nach der hier vertretenen Meinung GEGENBAUR'S soll sich also an der Brustflosse der Selachier ein primitiverer Zustand erhalten haben, als an der Bauchflosse. Das Verhalten der Bauchflosse wird in dieser Arbeit mit keinem Worte berührt. Es wird stillschweigend angenommen, dass hier die mediale Reihe von Radien vollkommen und spurlos geschwunden sei. Damit begeht GEGENBAUR einen Fehler gegen seine eigene, bisher von ihm befolgte Methode. Noch wenige Jahre vorher hatte er versucht, das Skelet der Brustflosse von dem der Bauchflosse »abzuleiten« und er hatte dies damit gerechtfertigt, dass er sagte, die hinteren Gliedmaßen »bewahren das ursprüngliche

Verhalten länger und vollständiger«, als die vorderen. Nun sollen aber gerade umgekehrt die vorderen das ursprüngliche Verhalten länger und vollständiger bewahrt haben, als die hinteren.

Bald darauf, im Jahre 1874, ist eine kleine Abhandlung A. BUNGE'S »über die Nachweisbarkeit eines biserialen Archipterygium bei Selachiern und Dipnoern«<sup>74</sup> erschienen, in welcher zu zeigen versucht wird, dass nicht nur auch noch an anderen, von GEGENBAUR nicht untersuchten Haien, sondern vor Allem auch bei Rochen »deutliche Spuren eines biserialen Archipterygium« zu finden seien. Während, wie gesagt, GEGENBAUR das abweichende Verhalten der Bauchflosse in der zuletzt citirten Arbeit mit keinem Worte erwähnt, meint BUNGE: »Auffallend ist es, dass sich an der hinteren Extremität der Selachier, die doch der Urform näher steht, als die vordere, nirgends auch nur die geringsten, auf ein biseriales Archipterygium hinweisenden Spuren erblicken lassen. Es hat das wohl darin seinen Grund, dass das Basale des Metapterygium sich sehr nahe an den Körper anlegt, und nur das äußerste Ende frei hervorragt, so dass für mediale Reihen kein Raum übrig bleibt« (p. 304).

Die Arbeit GEGENBAUR'S »über das Archypterygium« ist, obwohl sie erst im Jahre 1873 erschien, vom Mai 1871 datirt. Im Jahre 1872 erschien das III. Heft der »Untersuchungen zur vergleichenden Anatomie der Wirbelthiere«, welches das Kopfskelet der Selachier behandelt<sup>75</sup>. Hier findet sich auf p. 181 eine für die Theorie der Genese der Extremitäten sehr wichtige Anmerkung, welche ich in extenso mittheilen muss. Sie lautet: »Die Beziehung der Radian zu den Kiemenbogen führt zu einer anderen vergleichenden Erwägung. Stellt man sich nämlich den Kiemenbogen ungegliedert vor und mit einer Anzahl dicht bei einander stehender Radian ausgestattet, von denen der mittlere vorwiegend entwickelt ist, und in ähnlicher Weise, wie es unten vom Hyoidbogen von *Pristis* geschildert wird, noch einige Radian zu beiden Seiten trägt, so ergibt sich daraus eine mit dem Archipterygium des Flossenskelets übereinstimmende Einrichtung. Der mittlere Radius erscheint als Stamm des Archipterygiums, die auf ihn übergetretenen Radian stellen beiderseits die Radian des Archipterygiums vor, und die noch am Bogen sitzenden übrigen Radian sind solche, die ihre primitiven Beziehungen behielten. Durch diese Anschauungsweise kann man sich die Entstehung des Gliedmaßenskeletes aus einer mit dem Kiemenbogenskelete gleichartigen Bildung vorstellen. Eine Stütze empfängt diese Vorstellung durch die Thatsache, dass außer dem Stamm des Flossenskeletes

(Metapterygium, Stamm des Archipterygiums) noch einige andere Stücke (Basalia des Pro- und Mesopterygium) dem Schulterbogen vieler Haie ansitzen. Diese wären dann nicht vom Stamm des Archipterygium zum Schultergürtel getretene Radien, wie ich das früher auffassen musste, sondern vielmehr an ihrer ursprünglichen Verbindungsstelle gebliebene, weiter differenzierte. Am Brustflossenskelete hätte sich demnach mehr von der Grundform erhalten, als am Skelete der Bauchflosse. Dem entspricht auch das Vorkommen von Rudimenten der zweiten Radienreihe, die ich bei einigen Haien am Brustflossenskelete auffand. Indem ich auf diese Verhältnisse hinweise, möchte ich die Vergleichung des Kiemenskeletes mit dem Extremitätenskelete — bereits von OWEN in der Auffassung des ‚Diverging appendage‘ im Allgemeinen ausgeführt — nicht ohne größte Vorsicht aufstellen, denn wenn es auch für die Vordergliedmaßen thunlich wäre, so besteht für die Hintergliedmaßen wegen ihrer Lagerung die größte Schwierigkeit. Es wird daher nöthig sein, hier eine Schranke anzuerkennen, welche die Forschung gegenwärtig noch nicht beseitigen kann.«

Diese Stelle ist ungemein charakteristisch für GEGENBAUR'S Methode. Eine gewisse Ähnlichkeit der äußeren Form zweier oder mehrerer Organe genügt, um die Grundlage zu einer Vergleichung abzugeben; ist einmal diese Grundlage geschaffen, so ist von ihr zur Ableitung eines Organs von einem anderen nur ein Schritt. Danach, ob sich der Vergleich auch physiologisch rechtfertigen lässt und ob die Ableitung in der Entwicklungsgeschichte der Organe eine Stütze findet, wird gewöhnlich nicht gefragt. So wird auch hier nicht erst die Frage aufgeworfen, ob sich die Ableitung der Extremitäten von Kiemenbogen physiologisch und entwicklungsgeschichtlich begründen lasse.

Dass sich die funktionelle Bedeutung eines Organs ändern kann, wissen wir; aber alle sicher beglaubigten Fälle von Funktionswechsel lassen sich auch sicher entwicklungsgeschichtlich und physiologisch begründen. Ich erinnere nur an die Umbildung der proximalen Theile der beiden ersten Kiemenbogen zu einem schallleitenden Apparate<sup>76</sup> oder an die Umbildung des proximalen Abschnittes der Urniere zu einem Ausführorgan der männlichen Keimdrüse. Dagegen ist es noch Niemandem gelungen, eine physiologisch-entwicklungsgeschichtliche Begründung der Entstehung der Extremitäten aus Kiemenbogen zu geben.

Der Fehler der GEGENBAUR'Schen Methode haftet auch seiner



Schule an. Physiologische und entwicklungsgeschichtliche Erwägungen spielen auch bei ihr, wenn überhaupt, nur eine untergeordnete Rolle. Aber auch dann, wenn solche Erwägungen vorgebracht werden, sind sie gewöhnlich der Art, dass es besser wäre, wenn sie gar nicht zu Papier gebracht worden wären. Ich will ein Beispiel für viele hierher setzen.

In dem Kapitel über »cerebrale palaeocraniale Nerven« der Abhandlung FÜRBRINGER'S »Über die spino-occipitalen Nerven der Selachier und Holocephalen«<sup>77</sup> findet sich u. A. eine sehr merkwürdige Betrachtung über den Nervus trochlearis und den von ihm versorgten Muskel. FÜRBRINGER geht von der bekannten Thatsache aus, dass die Wurzelfasern des Trochlearis eine totale Kreuzung erfahren<sup>78</sup> und dass der Trochlearis der einzige Hirnnerv ist, der an der dorsalen Seite des Gehirns — FÜRBRINGER schreibt »ultradorsal« — zum Austritte kommt. Nun heißt es: »Ich bin geneigt, den M. obliquus superior von einem alten dorsalen Muskel abzuleiten, der ursprünglich mit dem ihm benachbarten Muskel der Gegenseite für die Bewegung des Parietalauges (dessen langer Nerv die frühere Beweglichkeit noch jetzt andeutet) bestimmt war und mit der sekundären Rückbildung desselben und der höheren Ausbildung der paarigen Augen neue aberrative Muskelelemente (bei gleichzeitigem successivem Schwund der alten dem parietalen Auge zugehörigen) hervorgehen ließ, welche unter Kreuzung und dorsaler antimerer Überwanderung sich ganz in den Dienst der bleibenden Augen der Gegenseite stellten, somit eine Muskelwanderung zu statuiren, welche noch jetzt aus der als peripher zu beurtheilenden Kreuzung der beiden Nn. trochleares abgelesen werden kann, auch für die auffallend späte ontogenetische Ausbildung des M. obliquus superior und N. trochlearis, dessen primitives Verhalten (DEITERS, GOLGI) und die großen Schwierigkeiten, mit denen gerade hier die embryologische Untersuchung zu kämpfen hat, eine gewisse Illustration abgiebt.« Der etwas umständliche Satz sagt also der Hauptsache nach aus: der M. obliquus superior sei ursprünglich ein Muskel des Parietalauges gewesen; mit dem Schwunde dieses Auges sei der rechte Muskel zum linken, der linke zum rechten paarigen Auge gewandert; in Folge dessen treten noch heute die Nervi trochleares an der dorsalen Seite des Gehirns aus und ihre Wurzelfasern erfahren eine totale Kreuzung. — Wesentlich dieselben Argumente würden zu dem Schlusse führen, dass die totale Opticuskreuzung dadurch entstanden sei, dass einmal das rechte Auge nach links und das linke nach rechts gewandert sei; die partielle aber dadurch, dass die beiden

Augen nach zurückgelegter Wanderung wieder auf ihren ursprünglichen Platz zurückgekehrt seien. FÜRBRINGER nennt seinen Erklärungsversuch eine — »Idee«, ja »ein Programm für künftige Untersuchungen«!

Nach dieser Abschweifung will ich wieder zu meiner historisch-kritischen Darstellung der Archipterygiumtheorie zurückkehren.

In das Jahr 1876 fällt eine kurze Abhandlung GEGENBAUR'S »Zur Morphologie der Gliedmaßen der Wirbelthiere«<sup>79</sup>. Sie bringt kaum eine einzige neue, nicht schon früher ausführlich besprochene Thatsache. Ihren Inhalt bilden vielmehr fast nur Deutungen, durch welche einerseits frühere Deutungen geändert werden, andererseits das Archipterygium sammt dem Extremitätengürtel viel entschiedener, als es früher geschehen war, auf das Skelet der Kiemenbogen zurückzuführen gesucht wird.

Zunächst bemerkt GEGENBAUR, dass er sich durch die Kritik, die seine Theorie von Seiten HUXLEY'S<sup>80</sup> erfahren habe, zur »Verbesserung eines Fehlers« veranlasst sehe. HUXLEY hatte u. A. eingewendet, dass man, selbst wenn man die Archipterygiumtheorie annehmen wollte, den Hauptstrahl oder die Stammreihe nicht durch den radialen, bezw. tibialen Rand, sondern durch den ulnaren, bezw. fibularen ziehen müsste. GEGENBAUR giebt nun zu, dass diese Annahme einen »größeren Grad von Wahrscheinlichkeit« für sich habe und findet eine Stütze dafür in dem Verhalten des Intermedium der Amphibien, welches sich enger an die Ulna und die Fibula, als an den Radius und die Tibia anschließt. Er modificirt also sein früheres Schema und zieht jetzt den Hauptstrahl durch die ulnare, bezw. fibulare Knochenreihe. — Ferner lässt GEGENBAUR jetzt die Ansicht fallen, dass die Zahl der Seitenradien bei den höheren Wirbelthieren auf vier beschränkt sei und setzt an die Stelle des früheren Ausdrucks »tetractinote Form des Archipterygiums« den Ausdruck »oligactinote« Form. Sollte es sich zeigen, dass das einfache Centrale carpi einen primitiven Zustand vorstelle, so würde, meint GEGENBAUR, daraus die Auffassung abzuleiten sein, dass innerhalb des Archipterygiums ein getheilter Strahl bestanden habe, was völlig in den Rahmen des Archipterygiums passe. — Endlich giebt GEGENBAUR in dieser Arbeit zum ersten Mal das bekannte Schema der Ableitung des Skelets des biserialen Archipterygiums vom Kiemenskelet, das dann in mehrere Lehrbücher übergegangen ist. Die Lage der hinteren Extremität erklärt er aus einer Wanderung eines zu einer Extremität sich umwandelnden Kiemenbogens. Neue Beweise oder überhaupt Beweise für die ursprüngliche Kiemenbogennatur der Extremitäten werden nicht beigebracht.

Mit dieser Arbeit hatte die Archipterygiumtheorie ihre endgültige Ausgestaltung erfahren.

In den folgenden Jahren war GEGENBAUR bestrebt, seine Theorie gegen die zahlreichen Angriffe, die von vergleichend-anatomischer und namentlich von entwicklungsgeschichtlicher Seite kamen, zu verteidigen. Es geschah dies zuerst in den Bemerkungen »zur Gliedmaßenfrage«, die GEGENBAUR an die Untersuchungen v. DAVIDOFF's anknüpfte<sup>51</sup>. Die Kritik richtete sich gegen THACHER und MIVART. Hier ließ er diesen Autoren noch einiges Recht widerfahren, indem er ihre Hypothese als »einen gewiss nicht ohne Weiteres von der Hand zu weisenden Versuch der Lösung eines wichtigen Problems« bezeichnete. Wie wir sehen werden, hat er später ganz anders davon gesprochen.

GEGENBAUR meint, THACHER hätte nicht von den Stören ausgehen sollen, denn so viel sei »sicher, dass sie spätere Formen repräsentiren, als die Selachier, mit denen sie durch Vieles verknüpft sind«. Da das Flossenskelet der Holocephalen, Selachier und Dipnoer auf das Archipterygium zurückgeführt werden könne, und da ferner das Archipterygium vom Kiemenskelet abzuleiten sei, so habe, sagt GEGENBAUR, »die Entstehung der Gliedmaße damit einen Ausgang gewonnen und es wurden für die Vergleichung positive Anhaltspunkte erbracht. Solche bestehen nun für die THACHER-MIVART'sche Hypothese nicht. Das muss betont werden. Es besteht keine Einrichtung, welche den Gliedmaßen in jener Annahme homolog wäre. Das, was jene Autoren in dieser Beziehung beibringen, das Skelet der medianen Flosse, gehört doch wahrlich nicht hierher und hat höchstens den Werth analoger Einrichtungen. Die in den realen Befunden vorhandene Lücke wird nun von jenen Autoren durch die Annahme, dass der Befund bei *Polyodon* den niedersten vorstelle und durch die fernere Annahme, dass solche einzelne Knorpelstäbchen, in der Seitenfalte entstanden, sich zu einem Gliedmaßenskelet zusammengeschoben hätten, auszufüllen versucht. Und darin liegt eine wesentliche Differenz unserer Hypothesen. Ich beziehe die Verhältnisse der Gliedmaßenskelete auf etwas Bekanntes, Erwiesenes, jene beziehen das Gliedmaßenskelet auf etwas Unbekanntes, Uerwiesenes, das sie erst postuliren«. Später heißt es noch einmal: »Es wird also daran festzuhalten sein, dass nichts Thatsächliches besteht, womit das Skellet der Hinterextremität von *Polyodon* verglichen werden könnte«.

Es ist nicht ohne Interesse, diese Einwände etwas genauer zu prüfen. Ich will dabei von der oft behaupteten, aber nie bewiesenen,

Annahme, dass die Selachier ursprünglichere Formen repräsentiren als die Störe, ganz absehen. GEGENBAUR meint, seine Theorie habe durch die Zurückführung des Flossenskelets der Holocephalen, Selachier und Dipnoer auf das biserial Archipterygium und durch die Ableitung dieses Archipterygiums vom Kiemenskelete, »positive Anhaltspunkte« gewonnen. Nun ist aber die Ableitung des Flossenskeletes der Holocephalen und Selachier vom biserialen Archipterygium eine durchaus hypothetische; sie gründet sich selbst wieder auf die ganz unbewiesene Annahme, dass die Brustflossen das ursprüngliche Verhalten reiner bewahrt haben, als die Bauchflossen. Die Ableitung des Archipterygiums vom Kiemenskelet aber ist nichts als eine Vermuthung, sie ist als solche auch ursprünglich bezeichnet worden, sie ist aber im Laufe der Zeit, ohne dass irgend welche Thatsachen zu ihrer Begründung hätten vorgebracht werden können, allmählich zum Rang einer Hypothese erhoben worden und aus der Hypothese ist schließlich eine »Theorie« geworden. Hypothesen und Vermuthungen können aber nie den Werth von »positiven Anhaltspunkten« besitzen.

GEGENBAUR meint weiter, solche »positive Anhaltspunkte« beständen für die THACHER-MIVART'sche Hypothese nicht. Das müsse betont werden. Nun bestehen allerdings »solche« Anhaltspunkte nicht, wohl aber andere, viel bessere und sicherere. Sie liegen in der Ähnlichkeit des Baues der paarigen und unpaarigen Flossen, die so groß ist, dass, wie schon erwähnt, ein Schüler GEGENBAUR'S, v. DAVIDOFF, sich zu der Bemerkung veranlasst sah, dass es »wenig Körpertheile gebe, welche äußerlich einander so ähnlich wären, als die Radien der paarigen und unpaaren Flossen«. Diese Ähnlichkeit ist also thatsächlich vorhanden und es bedarf nicht erst einer Hypothese, um sie plausibel zu machen. Die Ähnlichkeit zwischen einem Archipterygium und dem Kiemenskelete ist dagegen eine postulierte, sie ist in den thatsächlichen Verhältnissen nicht gegeben und bedarf erst einer Hypothese zu ihrer Stütze. Sie ist nicht größer, als die Ähnlichkeit zwischen den Extremitäten und den Rippen, die OKEN zu der Behauptung verleitete, dass die Extremitäten »nichts Anderes als frei gewordene Rippen vorstellen«<sup>82</sup>.

Weiter sagt GEGENBAUR, es bestehe »keine Einrichtung, welche den Gliedmaßen in jener Annahme (THACHER-MIVART'S) homolog wäre«. Wenn ich den Satz richtig verstehe, so wird hier der Ausdruck Homologie im Sinn einer Homologie der Reihe, einer serialen Homologie oder, wie GEGENBAUR sonst sagt, einer Homodynamie gebraucht.

Eine solche Homologie besteht nun freilich zwischen den paarigen und unpaarigen Flossen nicht; das haben aber auch weder THACHER, noch MIVART, noch irgend sonst Jemand behauptet. Es ist aber auch gar kein Grund ausfindig zu machen, wesshalb sich die paarigen Flossen von serial homologen Organen entwickelt haben müssten.

»Während ich,« schreibt GEGENBAUR, »nur Eine Hypothese nöthig habe, um die Genese der Gliedmaße zu verstehen, eben die Ableitung von den Kiemen, bedarf die MIVART-THACHER'sche Annahme deren zwei, einmal des Zusammentretens von Knorpelstäbchen und zweitens der Genese solcher Stäbchen als metamerer Gebilde in der Seitenfalte.« Es beruht dies auf einer argen Selbsttäuschung; denn es hat kaum jemals eine »Theorie« gegeben, die so vieler Hypothesen und Hilfhypothesen zu ihrer Stütze bedurfte, als die Theorie GEGENBAUR's.

Zum Schlusse folgt noch eine Besprechung der von BALFOUR beschriebenen Seitenfalte. GEGENBAUR erblickt in der Existenz dieser Falte einen Beweis für die Richtigkeit seiner Annahme einer stattgehabten Wanderung der Extremitäten. Die Falte gebe den Weg an, den die Extremitäten, in erster Linie die hintere, während der Phylogenese zurückgelegt haben. Auch hier baut GEGENBAUR Hypothese auf Hypothese: den Anfang macht die Annahme, dass die Extremitäten aus Kiemenbogen entstanden seien; dann folgt die Annahme, dass sie ihren Ursprungsort verlassen haben und verschieden weit nach hinten gewandert seien; und die dritte Annahme sagt aus, dass die Seitenfalte als letzte Spur dieser Wanderung zurückgeblieben sei. Nachdem ich im Jahre 1892 gezeigt hatte, dass eine kontinuierliche Seitenfalte im Sinne BALFOUR's nicht existirt, hätte GEGENBAUR folgerichtig sagen müssen, die Unterbrechung der Falte zeige die Stelle an, an welcher die hintere Extremität auf ihrer Wanderung einen Sprung gemacht habe.

In den Jahren 1880 und 1888 veröffentlichte GEGENBAUR zwei kleine Abhandlungen, welche die Frage zum Gegenstande hatten, ob die Polydactylie als eine atavistische Erscheinung aufzufassen sei. Ich nehme keine Veranlassung, auf sie näher einzugehen<sup>83</sup>.

Sehr ausführlich muss ich dagegen über die letzte Arbeit GEGENBAUR's, welche die Archipterygiumtheorie zum Gegenstand hat, berichten. Sie erschien im Jahre 1895 und führt den Titel »Das Flossenskelet der Crossopterygier und das Archipterygium der Fische«<sup>84</sup>.

Im Jahre 1873 hatte GEGENBAUR die Vermuthung ausgesprochen, dass das Brustflossenskelet von *Polypterus* vielleicht von einem gefiederten Archipterygium abgeleitet werden könnte; jedoch sei einer

solchen Deutung der Bau der Bauchflosse von *Polypterus* nicht günstig, und er halte daher lieber bis auf Weiteres an der Ableitung vom einzeiligen Archipterygium fest. In der vorliegenden Arbeit versucht er nun, das Brustflossenskelet der Crossopterygier (*Polypterus* und *Calamoichthys*) auf das biseriale Archipterygium zurückzuführen. Er geht dabei von dem Flossenbau der fossilen Coelacanthinen, namentlich von *Undina* aus, von dem uns allerdings nur das Dermal skelet erhalten ist. Schon der letztere Umstand allein lässt die Ableitung höchst problematisch erscheinen. Wie ein Blick auf das Skelet einer *Undina* lehrt<sup>85</sup>, ist vom inneren Skelete der Brustflossen nichts, von dem der Bauchflossen und der unpaarigen Flossen nur wenig erhalten. Diese wenigen Reste sind aber bei der Bauchflosse fast genau eben so beschaffen, wie bei der After- und der zweiten Rückenflosse. Die bogenförmige Anordnung der Flossenstrahlen des Dermal skeletes, von welcher GEGENBAUR ausgeht und auf welche er die Ableitung vom biserialen Archipterygium stützt, ist bei der Bauchflosse, der zweiten Rückenflosse und der Afterflosse genau dieselbe, wie bei der Brustflosse. Mit demselben Rechte, mit dem GEGENBAUR das Brustflossenskelet auf das biseriale Archipterygium zurückführt, könnte dies daher auch für die Bauchflosse und die genannten unpaarigen Flossen geschehen.

Die Abhandlung bringt sodann eine längere Auseinandersetzung über »die Ontogenese und die Phylogenese der Brustflossen der Selachier«. Zuerst werden die ontogenetischen Befunde in sehr summarischer, ungeordneter und ungenauer Weise besprochen. Dabei werden meine Beobachtungen so dargestellt, dass Jeder, der nicht genau mit dem Gegenstande vertraut ist, den Eindruck bekommen muss, ich hätte mir einen groben Beobachtungsfehler zu Schulden kommen lassen, der dann von MOLLIER korrigiert worden sei. Dies ist nun durchaus nicht der Fall. Ich hatte gesagt: »Die Anlage des Flossenskeletes besteht bei *Torpedo*-Embryonen von 21 und 24 mm Länge aus dem in der Wurzel der Flosse gelegenen Basipterygium und den diesem lateral ansitzenden Radien« (l. c. p. 127); weiter hatte ich gesagt, dass Schnittserien durch *Pristiurus*-Embryonen ganz dasselbe lehren. Nun hat MOLLIER einen noch etwas jüngeren *Torpedo*-Embryo untersucht, bei dem von den Anlagen der Radien noch nichts zu sehen war und das Flossenskelet bloß aus dem Basipterygium bestand. Er fügt seiner Angabe die Bemerkung bei: »Es handelt sich hier wohl nur um einen günstigen Zufall, der mir eine Horizontalschnittserie dieses ersten Stadiums bei beiden paarigen Flossen in die

Hände spielte, denn nur an einer solchen ist das Verhältnis sicher und leicht zu konstatiren« (l. c. p. 151). In dem nächsten, von MOLLIER untersuchten Stadium war die Anlage des Flossenskeletes genau so beschaffen, wie ich sie beschrieben hatte. MOLLIER's Beobachtungen bilden also eine wichtige und interessante Ergänzung meiner Beobachtungen, keineswegs aber eine Widerlegung. Auch habe ich nie und nirgends, wie es bei GEGENBAUR heißt, gesagt, dass »der Sonderungsvorgang der Radien von der Peripherie beginne«, sondern ich habe gesagt, dass die jüngste, von mir beobachtete Skeletanlage aus einer Differenzirung desjenigen Mesodermgewebes hervorgehe, welches »den Raum zwischen dorsalem und ventralem Knospenfächer füllt«. An der Richtigkeit dieser Beobachtung hat Niemand gezweifelt.

GEGENBAUR bezeichnet die Angabe MOLLIER's, dass sich zuerst das ungegliederte Basipterygium differenzire, als »die wichtigste Angabe« seiner ganzen Abhandlung. Sie ist nach seiner Meinung ein Beweis dafür, dass das Flossenskelet keinen metamerischen Bau besitze. Dass das Basipterygium eine Metamerie erkennen lasse, habe ich nicht nur nie behauptet, sondern sogar ausdrücklich bestritten, indem ich einer nicht ganz klaren Angabe DOHRN's gegenüber betont habe, dass »schon zur Zeit der ersten Differenzirung des Skeletes an der Flossenbasis ein einheitlicher Knorpel existirt« (p. 129). Andererseits kann es nicht dem geringsten Zweifel unterliegen und wird auch durch keinerlei Raisonement aus der Welt geschafft, dass die Radien metamerische Theile des Flossenskeletes sind und dass sie als solche ihren Ursprung nehmen. Ich habe gezeigt, dass jeder Radius zwischen einer dorsalen und einer ventralen Muskelknospe entsteht, und da nun andererseits die Muskelknospen, wie zuerst DOHRN gefunden hat, zu zweien aus den Myotomen hervorwachsen, so kann an ihrer metamerischen Entstehung und Anordnung kein Zweifel bestehen. Daher sind auch die Zahlenverhältnisse zwischen den Urwirbeln, welche sich an dem Aufbau der Flossenmuskulatur betheiligen, und den Radien, die zwischen den Streck- und Beugeknospen entstehen, von der größten principiellen Bedeutung. Ob dabei die Formel, welche ich für die Rajiden (aber nur für diese) aufstellen zu können glaubte, ganz genau zutrifft, oder ob die Formel MOLLIER's oder irgend eine andere besser ist, ist im Principe ganz gleichgültig.

Warum das Basipterygium nicht segmentirt ist, wissen wir nicht. Vielleicht hängt dies damit zusammen, dass, wie MOLLIER gefunden

hat, die Streck- und Beugeknospen an der Flossenbasis durch Anastomosen mit einander in Verbindung treten. Diese Anastomosen, deren Vorkommen ich bestätigen kann, hatte ich ursprünglich übersehen und BRAUS war auf dem Anatomenkongress in Bonn so liebenswürdig, mir dies als einen »Beobachtungsfehler« zu vermerken. Mit dem gleichen Rechte könnte man es z. B. einen »Beobachtungsfehler« nennen, dass FLEMMING bei seinen ersten Arbeiten über Zelltheilung das Polfeld übersehen hat. Man müsste also einen Gegenstand vollständig und nach allen Richtungen erschöpfen, um sich nicht des Vorwurfs eines Beobachtungsfehlers auszusetzen. Ich erwähne dies nur, um zu zeigen, wie freundlich meine Beobachtungen, die ja in der That recht unbequem sind, von GEGENBAUR und seinen Schülern beurtheilt werden. Es wird dies auch in der Zukunft zu beachten sein.

GEGENBAUR schließt seine Übersicht der entwicklungsgeschichtlichen Untersuchungen mit den Worten: »Was hat nun die Ontogenese, nachdem jene Entstehung der Radien von der Peripherie her (welche, nebenbei bemerkt, weder BALFOUR noch ich behauptet hatten) und ihre Betheiligung am Aufbau des BALFOUR'schen Basipterygiums und des Schultergürtels sich als irrthümlich herausstellte, für das Flossenskelet erwiesen? Doch nichts Anderes, als dass die indifferenten Anlagen der später diskreten Skelettheile mit einander zusammenhängen und dass sie aus dem ersten Sonderungszustande in allem Wesentlichen bereits so hervorgehen, wie sie im ausgebildeten erscheinen. Das Flossenskelet geht von einer einzigen Stelle aus, jener, welche die Verbindung mit dem Schultergürtel bezeichnet.« — Dieser Darstellung gegenüber ist Zweierlei zu bemerken: Erstens hat die Entwicklungsgeschichte gelehrt, dass die Nerven, Muskeln und Radien der Flossen als metamerische Gebilde entstehen, und sie hat dadurch der Ableitung des Gliedmaßenskeletes von dem Skelete der Kiemenbogen jeden Boden entzogen; zweitens aber ist es nicht richtig, dass die Entwicklung des Flossenskeletes »von einer einzigen Stelle« ausgeht, nämlich von »jener, welche die Verbindung mit dem Schultergürtel bezeichnet«. In dem jüngsten Stadium der Entwicklung des Flossenskeletes, das bisher beobachtet wurde, erstreckte sich die Anlage des Basipterygiums über die ganze Flossenbasis, beschränkte sich also nicht auf jene Stelle, an der sich die Flosse mit dem Schultergürtel verbindet.

GEGENBAUR giebt nun eine sehr merkwürdige »Erklärung« der entwicklungsgeschichtlichen Erscheinungen. Er wendet sich zunächst mit großer Heftigkeit dagegen, dass man eine Hautfalte als Flosse



bezeichne, ja, er hält es sogar für unrichtig, eine Hautfalte als einen »Vorläufer« einer Flosse anzusehen. Auf p. 136 heißt es: »Ob es Jemand einfallen wird, eine Hautfalte für einen Vorläufer der Flosse anzusehen, derart, dass die ganze Flosse einmal eine bloße Hautfalte war, weiß ich nicht, halte es aber bei dem Stande der Dinge nicht für ausgeschlossen, zumal man ja die unpaaren Flossen als aus Hautfalten entstanden betrachtet.«

Ich denke, darüber kann man getheilter Meinung sein. Wenn man das Skelet für ein wesentliches Attribut einer Flosse hält und sich überhaupt für den Begriff Flosse eine rein anatomische Definition zurechtlegt, so wird man allerdings Hautsäume, wie sie die jungen Fische oder die Salamanderlarven oder Kaulquappen besitzen, nicht Flossen nennen dürfen; wenn man aber den Begriff Flosse etwas weiter fasst und auch auf die funktionelle Bedeutung solcher Hautsäume Bedacht nimmt, so wird man sie wohl als Flossensäume oder als Hautflossen bezeichnen dürfen. Ich will übrigens, da bekanntlich die Welt alt geworden ist und die Sprache der Natur nicht mehr versteht und da es nach GEGENBAUR heute wohl kaum einen Embryologen mehr giebt, sondern nur mehr »Embryographen«, einen Mann für mich sprechen lassen, dessen Urtheil GEGENBAUR — wenigstens in früheren Jahren<sup>86</sup> — stets gelten ließ. C. E. v. BAER sagt auf p. 313 des zweiten Bandes seines Hauptwerkes: »Für die unpaarigen Flossen zeigt sich zuerst eine zusammenhängende Hautflosse, die vom Rücken anfängt, um den ganzen Schwanz herumläuft und unter dem Bauche endet. Diese zusammenhängende Hautflosse scheint für sehr verschiedene Fische . . . ganz gleich, so lange keine Flossenstrahlen da sind, doch muss sie für solche Fische, deren Rückenflosse sich bis gegen den Kopf erstreckt, auch wohl bis dahin gehen. Später theilt sie sich in so viele Abtheilungen, als der Fisch bleibende unpaarige Flossen erhalten soll. Die bleibenden Flossentheile erhalten während der Sonderung Strahlen, die Zwischen-theile verschwinden gänzlich.«

Für GEGENBAUR ist das Skelet das Primäre, der phylogenetisch älteste Theil der Flosse. Dieses Skelet leite sich, wie gesagt, vom Kiemenskelet ab. Es wandere allmählich nach hinten und werde dabei »muskularisirt«. Mit den Muskeln kommen auch Nerven in die Flosse. So erkläre sich die Bildung der Muskelknospen und die Innervation der Flossen von Seiten der Spinalnerven. — Nun stehen allerdings die Thatsachen diesem Erklärungsversuch direkt im Wege. Diese lehren, dass zuerst — und zwar lange vor der Bildung des

Skeletes — aus den Myotomen die Muskelknospen in die Flossenanlagen hineinwachsen, dass sie sich dann in Streck- und Beugeknospen theilen und dass erst, nachdem diese Theilung erfolgt ist, das Skelet in die Erscheinung tritt. Die Art und Weise, wie dieses entsteht, rechtfertigt den Satz, dass die Muskulatur sich das Skelet aufbaue<sup>87</sup>. Einer solchen Argumentation tritt freilich GEGENBAUR mit der Bemerkung entgegen, die Muskelknospen seien noch keine Muskeln, sie seien nur die »Anlagen« von solchen. Dies ist allerdings richtig und ist auch nie bestritten worden. Aber wenn wir in der Entwicklungsgeschichte den »Anlagen« der Organe keine Bedeutung beimessen sollen, dann müssen wir auch ein für alle Mal darauf verzichten, aus der Entwicklungsgeschichte irgend eine Belehrung über den Ursprung der Organe zu schöpfen.

GEGENBAUR macht, um seinen Erklärungsversuch zu rechtfertigen, den denkbar freiesten Gebrauch von dem willfährigen und stets willkommenen Begriff der Cänogenese. Wenn ich seine, nicht immer klaren Auseinandersetzungen recht verstehe, hält er mit einziger Ausnahme der einheitlichen Anlage des Basipterygiums alle Erscheinungen in der Entwicklung der Flossen für cänogenetisch. Unter diesen Umständen wird man sich auch nicht wundern können, am Schlusse seiner Erörterungen die merkwürdigen Sätze zu lesen: »Die Erklärung des ontogenetischen Processes vom cänogenetischen Gesichtspunkte lässt keinen Theil im Dunklen. Sie bedarf auch keiner vagen Hypothesen, wie sie die andere Auffassung von Anfang bis zu Ende nöthig hat, ohne dass auch nur eine begründbar wäre« (l. c. p. 141). Da ich mich über derartige »Erklärungsversuche« schon im allgemeinen Theile meiner Arbeit über den »Bau und die Entwicklung der Linse« geäußert habe, brauche ich hier nicht näher darauf einzugehen.

Das folgende Kapitel der GEGENBAUR'schen Abhandlung befasst sich wieder mit der Zurückführung der Hauptformen des Flossenskeletes auf das Archipterygium. Neues wird hier nicht gebracht. — In dem Schlusskapitel wird u. A. der Bauchflosse der Selachier, der ursprünglich so große Bedeutung beigemessen wurde, gedacht und die Vermuthung ausgesprochen, dass das Fehlen medialer Radien mit der Entstehung des »Mixipterygiums« in »causalem Zusammenhange« stehe. Jedenfalls sei »durch das Mixipterygium eine distale Veränderung des Flossenskeletes konstatirbar.« So richtig dieser Satz ist, der übrigens nichts Neues sagt, so unrichtig ist die daraus gezogene Schlussfolgerung, dass bei der Prüfung der Frage nach dem

Verhalten der Hintergliedmaße zur vorderen die Selachier aus dem Vordergrund zu treten haben, weil bei den Männchen ein Theil der Hintergliedmaße zu einem Kopulationsorgan umgewandelt ist. »Das Verhalten der Weibchen dagegen ins Feld zu führen«, sei ganz unstatthaft. Mit demselben Rechte könnte man sagen: weil die complementären Männchen der Cirrhipedien stark rück- und umgebildete Geschöpfe sind, dürfe die Organisation der Weibchen »nicht zum Ausgangspunkt« für eine Vergleichung der Cirrhipedien mit den anderen Crustaceen gemacht werden. GEGENBAUR geht aber noch weiter; er sagt, der »Verlust des Mixipterygiums« bei den Ganoiden und Teleostiern gehe mit einer bedeutenden Reduktion der Hintergliedmaßen einher. Was man »verloren« hat, muss man aber wohl einmal »besessen« haben; nun hat aber GEGENBAUR vergessen, zu beweisen, dass die Ganoiden von selachierähnlichen Vorfahren abstammen und dass diese Vorfahren schon ein Mixipterygium besessen haben. Eine Behauptung, noch so oft wiederholt, wird noch immer zu keinem Beweise; und so baut auch hier GEGENBAUR Hypothese auf Hypothese.

Bemerkenswerth ist, dass MIVART und THACHER in dieser Abhandlung nur mehr in einer Anmerkung (p. 129) abgethan werden, welche lautet: »Was THACHER davon (von der Seitenfaltentheorie) brachte, ist weit von jeder ‚Theorie‘ entfernt und ist vielmehr reine Spekulation, die man eher einen Einfall nennen könnte.« Als ob die Ableitung des Extremitätenskeletes von dem Skelet der Kiemenbogen sich jemals über den Werth eines »Einfall« erhoben hätte!

Den Schluss bilden heftige Ausfälle gegen die bösen Embryologen. Die teleologische Auffassung der Organbildung, »die alte, auf metaphysischer Grundlage erwachsene Teleologie, der zufolge das Organ entsteht, um später eine bestimmte Leistung zu übernehmen, ist in der modernen ‚Embryologie‘ in jener Auffassung der Ontogenie wiedergekehrt und scheint sie fast völlig zu beherrschen«. Man beachte wohl, dass sogar das Wort Embryologie hier nur mehr unter Gänsefüßchen erscheint. Eine Wissenschaft dieses Namens giebt es also wohl für GEGENBAUR nicht mehr!

Es fällt mir nicht ein, in Abrede zu stellen, dass es Embryologen giebt, die sich bei ihren Arbeiten von teleologischen Gesichtspunkten leiten lassen; aber gerade die Arbeiten, welche sich mit der Entwicklung der Flossen beschäftigten, sind von dieser Auffassung durchaus frei. Und, was speciell mich betrifft, so habe ich mich erst kürzlich wiederholt so energisch gegen diese Richtung in der

Embryologie ausgesprochen, dass ich es nicht nöthig habe, mich einem solchen Vorwurf gegenüber zu rechtfertigen<sup>88</sup>.

Die Entwicklungsgeschichte wird ihren Weg gehen, unbekümmert darum, ob ihre Lehren der zünftigen Weisheit einer Schule konveniren oder nicht. Ihre Vergangenheit ist Bürge für ihre Zukunft.

Prag, 12. Juli 1901.

### Anmerkungen.

<sup>1</sup> Es wurden von mir in Bonn Präparate von *Torpedo ocellata* demonstriert, welche zeigen, dass von den frühesten Stadien an zwischen den Anlagen der Radien und der Muskeln »Concordanz« und nicht »Discrepanz« besteht. BRAUS meinte nun, für *Torpedo* leugne er die »Concordanz« nicht, wohl aber für *Spinax* —! Vielleicht hält er es auch für möglich, dass das Nervensystem bei *Torpedo* aus dem Ektoderm, bei *Spinax* aus dem Entoderm entstehe?

<sup>2</sup> HERMANN BRAUS, Die Muskeln und Nerven der *Ceratodus*-Flosse. Ein Beitrag zur vergleichenden Morphologie der freien Gliedmaße bei niederen Fischen und zur Archipterygiumtheorie. Aus: SEMON, Zoologische Forschungsreisen. I. Jen. Denkschr. IV. 1900. p. 267.

<sup>3</sup> CARL RABL, Theorie des Mesoderms. Forts. Morph. Jahrb. Bd. XIX. 1893. (1. Heft, ausgeg. am 18. Okt. 1892.)

<sup>4</sup> Der Erste, der den Gedanken aussprach, dass die paarigen Extremitäten sich aus kontinuierlichen seitlichen Flossen entwickelt haben, war F. M. BALFOUR. Das betreffende Heft des Journal of Anatomy and Physiology, Vol. XI, erschien im Oktober 1876. BALFOUR beschreibt zunächst die erste Entwicklung der Se-lachierflosse und sagt dann (p. 133): »The facts can only bear one interpretation, viz.: that the limbs are the remnants of continuous lateral fins« (vgl. A Monograph of the Development of Elasmobranch Fishes. London 1878, p. 102). Im Jahre 1877 erschien dann in den Transactions of the Connecticut Academy, Vol. III, die wichtige Arbeit JAMES K. THACHER's, Median and paired Fins, a Contribution to the History of Vertebrate Limbs. In demselben Jahre und derselben Zeitschrift, Vol. IV, gewissermaßen als eine Fortsetzung und Ergänzung dieser Arbeit, erschien: J. K. THACHER, Ventral Fins of Ganoids. MIVART kam unabhängig von THACHER auf wesentlich dem gleichen Wege zu denselben Gedanken. Vgl. ST. GEORG MIVART, Notes on the Fins of Elasmobranchs, with Considerations on the Nature and Homologues of Vertebrate Limbs. Transactions of the Zoological Society of London. Vol. X. 1879. — Die Seitenfaltentheorie wurde alsbald von GEGENBAUR und seinen Schülern aufs heftigste bekämpft. Der Erste, der dagegen auftrat, war v. DAVIDOFF (Beiträge zur vergleichenden Anatomie der hinteren Gliedmaße der Fische. Morph. Jahrb. V. Bd., 1879, p. 450—520). Er sagt: »Die wichtigste Instanz, welche man gegen dieselbe erheben kann, besteht in der von uns, vermöge der Befunde des Nervensystems . . . nachgewiesenen Wanderung der hinteren Gliedmaße.« v. DAVIDOFF fällt hier in denselben Fehler, der auch in den meisten anderen Arbeiten der GEGENBAUR'schen Schule über diesen Gegenstand wiederkehrt; er verwechselt einen Zustand mit einem Vorgang. Darüber, dass man unter Wanderung

einen Vorgang, eine Ortsveränderung, und nicht einen Zustand versteht, kann doch wohl kein Zweifel bestehen. Einen Vorgang kann man nun entweder direkt beobachten oder aus einer Reihe von Zuständen erschließen; natürlich müssen aber diese Zustände an einer und derselben Species zur Beobachtung kommen. So hat z. B. ROSENBERG mit Recht auf eine Wanderung des Beckens beim Menschen geschlossen. Wenn aber v. DAVIDOFF findet, dass bei *Acanthias* die Bauchflosse an einer anderen Stelle sitzt als bei *Galeus* oder *Chimaera*, so hat er kein Recht, auf eine Wanderung der Bauchflosse von *Acanthias* zu schließen. v. DAVIDOFF glaubt sich dabei auf das Vorhandensein des von ihm sogenannten Nervus collector stützen zu dürfen. Nun hat aber PAUL MAYER (Die unpaarigen Flossen der Selachier. Mitth. aus der Zool. Station zu Neapel, VI. Bd., 1886, ausgeg. 25. August 1885, p. 217—285) gefunden, dass die Innervation der unpaarigen Flossen wesentlich dieselbe ist, wie die der paarigen, und dass sich die Übereinstimmung auch auf die Bildung von Nervi collectores bezieht. Solche finden sich sowohl in der Basis der dorsalen, als der ventralen unpaarigen Flossen und können daher unmöglich als ein Zeichen einer stattgehabten Wanderung der Flossen angesehen werden. Übrigens sind solche Nerven gar nicht einmal ausschließlich auf die Flossen beschränkt (vgl. p. 236), sondern stellen Anastomosenketten vor, wie sie auch anderwärts zu finden sind.

Sehr merkwürdig ist, wie v. DAVIDOFF zu einer Zeit, zu der weder über die erste Entstehung der Radien der paarigen, noch der unpaarigen Flossen etwas Genaueres bekannt war, schreiben konnte: »Es giebt wohl wenig Körperteile, welche äußerlich einander so ähnlich wären, als die Radien der unpaarigen und paarigen Flossen, und welche genetisch so heterogene Gebilde darstellen. Während wir in den Radien der paarigen Gliedmaßen jedenfalls keine metameren Bildungen vor uns haben, sind diejenigen der unpaarigen unzweifelhaft Abgliederungen der oberen sowohl, als unteren Dornfortsätze«. Dass letztere Angabe, die v. DAVIDOFF auf eigene Untersuchungen an *Acanthias*- und *Scyllium*-Embryonen gründen zu können glaubt, deren genaue Mittheilung er uns aber leider vorenthält, unrichtig ist, haben PAUL MAYER's sorgfältige Untersuchungen ganz unzweifelhaft dargethan.

<sup>5</sup> Diese Frage wurde zuerst von MIVART aufgeworfen. Am Ende seiner Arbeit schreibt er: »I do not at all understand, why the lateral fold should not sometimes have resulted in the formation of more than four limbs in Fishes.« Einen Versuch, diese Frage zu beantworten, hat MIVART nicht gemacht. v. DAVIDOFF schreibt nun: Es »ist nach dieser Theorie (was MIVART auch gesteht) befremdend, wesshalb z. B. bei den niedersten, mit paarigen Gliedmaßen versehenen Vertebraten keine Spuren eines dritten Paares dieser Gliedmaßen zu finden sind. Wenn die Vierzahl der letzteren bei den Landbewohnern durch statische Momente motivirt ist, so ist das Fehlen jedwedes Rudimentes eines dritten Paares bei den Fischen überaus eigenthümlich« (l. c. p. 312). Meiner Ansicht nach hätte v. DAVIDOFF besser daran gethan, an dieser Frage nicht zu rühren, zum mindesten hätte er uns zuvor mittheilen müssen, wesshalb — wenn die Theorie GEGENBAUR's richtig ist — sich immer nur zwei Kiemenbögen zu Extremitäten umgebildet haben und warum nicht auch einmal drei oder vier auf die Wanderschaft gegangen sind. GEGENBAUR selbst ist dieser Frage immer vorsichtig ausgewichen und hat sie nie auch nur mit einem Worte gestreift. Eigenthümlicherweise ist aber auch in keiner Arbeit eines Anhängers der Seitenfaltentheorie davon mehr die Rede.

<sup>6</sup> u. <sup>7</sup> l. s. c.

<sup>8</sup> Davon findet man bei MIVART und namentlich bei THACHER sehr genaue Beschreibungen und Abbildungen. — Einen ganz eigenartigen Bau zeigen die beiden Rückenflossen von *Raja laevis*; er erinnert, wie THACHER sagt, in hohem Grade an den Bau eines biserialen Archipterygiums. Bei einer anderen, nicht näher bestimmten *Raja*-Art zeigten die Rückenflossen den Bau eines uniserialen Archipterygiums und THACHER theilt mit, dass ihn diese Beobachtung veranlasste, den Bau der unpaarigen Flossen genauer zu studiren; er hoffte, Beweise für die Archipterygiumtheorie zu finden, kam aber zu einer ganz anderen Auffassung (l. c. p. 301—302). — Dass eine unpaarige Flosse unter Umständen eine gewisse Ähnlichkeit mit einem Archipterygium erwerben kann, hat schon FRITSCH in seiner Monographie über die Fauna der Gaskohle gezeigt (ANT. FRITSCH, Fauna der Gaskohle und der Kalksteine der Permformation Böhmens, II. Bd. 1889 u. III. Bd. 1895). Ich habe darauf schon in meiner Theorie des Mesoderms hingewiesen und auf p. 139, l. c., nach FRITSCH Bilder einer Brustflosse, einer Bauchflosse und der ersten »Steuerflosse« (Afterflosse, von *Xenacanthus Decheni* Goldf. neben einander gestellt.

<sup>9</sup> Ich habe folgende Formen untersucht: *Ceratodus Forsteri*, *Protopterus annectens*, *Chimaera monstrosa*, *Heptanchus cinereus*, *Cestracion Philippi*, *Scyllium stellare*, *Acanthias vulgaris*, *Pristiurus melanostomus*, *Mustelus vulgaris*, *Rhina squatina*, *Raja clavata*, *Torpedo marmorata*, *Polyodon folium*, *Acipenser ruthenus*, *Acipenser sturio*, *Scaphirhynchus platyrhynchus*, *Polypterus bichir* und *Calamoichthys calabaricus*. Die Skelete von *Scaphirhynchus* und *Calamoichthys* ließ Herr Hofrath STEINDACHNER, Direktor des naturhistorischen Hofmuseums in Wien, für mich präpariren, wofür ich ihm zu großem Danke verpflichtet bin. Von den übrigen Formen besitzt die Sammlung des deutschen anatomischen Institutes in Prag ausgezeichnet präparirte, in Spiritus aufbewahrte Skelete aus der Naturalienhandlung von V. FRITSCH in Prag.

<sup>10</sup> ANTON SCHNEIDER, Über die Flossen der *Dipnoi* und die Systematik von *Lepidosiren* und *Protopterus*. Zool. Anz. 9. Jahrg. 1886. p. 521—524.

<sup>11</sup> Ich verweise in dieser Beziehung auf: RICHARD SEMON, Die Entwicklung der paarigen Flossen des *Ceratodus Forsteri*. Aus d. Zoolog. Forschungsreisen in Australien und dem malayischen Archipel. Jen. Denkschr. IV. 1898 und Ders., Weitere Beiträge zur Physiologie der Dipnoerflossen, auf Grund neuer, von Mr. ARTHUR THOMSON an gefangenen Exemplaren von *Ceratodus* angestellten Beobachtungen. Zool. Anz. XXII. Bd. 1899. p. 294—300. Ferner: BRAUS, Die Muskeln und Nerven der *Ceratodus*-Flosse. Jen. Denkschr. IV. 1900. BRAUS bezeichnet den dorsalen Rand der Brust- und den ventralen der Bauchflosse als »präaxialen«, den ventralen Rand der Brust- und den dorsalen der Bauchflosse als »postaxialen«. Um diese Bezeichnungen zu rechtfertigen, muss man die Flossen vorher verrenken.

<sup>12</sup> WILH. PETERS, Über einen, dem *Lepidosiren annectens* verwandten Fisch vom Quellimane. MÜLLER'S Archiv f. Anat. u. Physiol. 1845.

<sup>13</sup> Meine Auffassung der Stürzflossen und der paarigen Flossen der Chondrosteiden überhaupt unterscheidet sich principiell von derjenigen GEGENBAUR'S (vgl. namentlich dessen Untersuchungen zur vergleichenden Anatomie der Wirbelthiere. II. Heft. Schultergürtel der Wirbelthiere und Brustflosse der Fische. Leipzig 1865) und stützt sich auf die Entwicklungsgeschichte, die uns durch die Untersuchungen MOLLIER'S (Die paarigen Extremitäten der Wirbelthiere. III. Die Entwicklung der paarigen Flossen des Störs. Wiesbaden 1897) bekannt geworden ist. Nach MOLLIER wachsen in die erste, aus einem Mesodermwulst und

einer Ektodermfalte bestehende Flossenanlage von fünf Myotomen Fortsätze hinein; jeder Fortsatz schwillt in der Flossenbasis zu einer »Primärknospe« an. Aus diesen Primärknospen gehen durch »Sprossung und Abschnürung« die Sekundärknospen hervor, die in dorsale und ventrale oder in Streck- und Beugeknospen unterschieden werden. In der Brustflosse des Störs sind also nur fünf Streck- und fünf Beugeknospen vorhanden. Sodann entwickelt sich in der Flossenbasis das »primäre Basale«, von dem sich fünf kurze Strahlen in die Flosse hinein erstrecken. Jeder Strahl liegt zwischen einer Streck- und einer Beugeknospe. — Ich halte nun das »primäre Basale« MOLLIER's für die Anlage des Schultergürtels, während ich die davon ausgehenden fünf Radien mit den fünf Knorpelstäben vergleiche, welche beim entwickelten Stör direkt mit dem Schultergürtel in Verbindung treten. Wenn diese Auffassung der entwicklungs-geschichtlichen Thatsachen richtig ist, so kann das Basale metapterygii GEGENBAUR's nichts Anderes, als ein Theil des fünften Radius sein, der an seinem lateralen Rande sekundäre Radien trägt, die durch Theilung oder Knospung aus dem primären Radius entstanden sind. Diese Auffassung des fünften Radius findet auch in den Untersuchungen MOLLIER's über die weitere Entwicklung des Skeletes eine Stütze. Daraus, sowie aus dem, was über die Entwicklung des Skeletes der Brustflosse der Selachier bekannt ist (vgl. namentlich MOLLIER, Die paarigen Extremitäten der Wirbelthiere. I. Das Ichthyopterygium, Wiesbaden 1893), geht zugleich hervor, dass das vermeintliche Basale metapterygii des Störs nicht dem Basale metapterygii der Selachier entsprechen kann; jenes ist ein Theil eines Radius, dieses aber geht, wie schon vor MOLLIER BALFOUR und ich gezeigt haben, aus dem Basipterygium (BALFOUR) hervor. — GEGENBAUR leitet das Flossenskelet der Ganoiden von dem der Selachier ab. Schon im Jahre 1865 (Untersuch. II. Heft) heißt es: »Die Veränderung des primären Flossenskelets von den Selachiern zu den Ganoiden, und von diesen zu den Teleostiern geschieht hauptsächlich durch Reduktion« (p. 161) und: »Bei den Ganoiden und Knochenfischen wird fast das ganze primäre Flossenskelet aus Theilen des Metapterygiums der Selachier zusammengesetzt« (p. 164). Dieselbe Auffassung wiederholt er im Jahre 1870 (Jen. Zeitschr. f. Nat., V. Bd., p. 424 u. 442). Eben so schreibt er im Jahre 1879 (Morph. Jahrb., V. Bd., p. 522): »Was nun die Störe betrifft, so ist so viel sicher, dass sie spätere Formen repräsentiren, als die Selachier.« Ausführlicher kommt er wieder im Jahre 1895 (Morph. Jahrb., XXII. Bd., p. 145) auf den Gegenstand zurück. Für ihn steht es fest, dass von den Bauchflossen der Chondrosteiden diejenige von *Scaphirhynchus* das primitivste Verhalten zeigt, und dass sich diejenige von *Polyodon* von dem primitiven Zustande am weitesten entfernt. Dazu ist zu bemerken, dass aus den, zwei Jahre später veröffentlichten Untersuchungen MOLLIER's über die Entwicklung der Bauchflosse des Störs ganz klar hervorgeht, dass die zuerst von THACHER ausgesprochene Ansicht die richtige ist.

<sup>14</sup> Die von v. DAVIDOFF und THACHER untersuchten Flossen zeigten ein etwas anderes Verhalten. Ich bemerke, dass ich mich bei der Beschreibung durchwegs an Objekte halte, die ich selbst untersucht habe.

<sup>15</sup> Ich kann meine Beobachtungen mit denen v. DAVIDOFF's nicht in Einklang bringen, selbst wenn ich eine weitgehende Variabilität des Verhaltens zugebe. Eine Übereinstimmung besteht nur in so fern, als wir Beide neun Radien finden. Nach v. DAVIDOFF sollen die Basalglieder aller Radien am medialen Rande der Flosse mit einander verschmelzen. Dagegen waren an fünf von mir untersuchten Bauchflossen von *Ac. ruthenus* die Basalglieder der hinteren sechs

bis sieben Radien vollständig von einander getrennt. Drei von diesen Flossen stammten von 33 cm langen Exemplaren, zwei von einem 36 cm langen Exemplar. v. DAVIDOFF giebt die Länge des von ihm untersuchten Exemplars nicht an; ich glaube aber nicht, dass die Differenz der Befunde in der Differenz des Alters der untersuchten Thiere ihren Grund haben kann.

<sup>16</sup> THACHER, Ventral Fins of Ganoids. Transact. of the Connect. Acad. Vol. IV. 1877.

<sup>17</sup> Meine Angaben beziehen sich auf ein 66 cm langes Exemplar. THACHER und v. DAVIDOFF lassen die Basalglieder aller Radien (sie finden nur sieben mit einander verschmolzen sein).

<sup>18</sup> Meine Auffassung der Selachierflossen unterscheidet sich eben so principiell von derjenigen GEGENBAUR's wie meine Auffassung der Chondrosteidenflossen. Auch hier stütze ich mich in erster Linie auf die Thatsachen, mit denen uns die Entwicklungsgeschichte bekannt gemacht hat. Es kommen dabei namentlich folgende Arbeiten in Betracht: F. M. BALFOUR, A Monograph on the Development of Elasmobranch Fishes. London 1878 und On the Development of the Skeleton of the Paired Fins of Elasmobranchii, considered in relation to its Bearings on the Nature of the Limbs of the Vertebrata. Proc. of the Zool. Soc. of London 1881 (Memorial Edition, Vol. I, p. 714—733); A. DOHRN, Studien zur Urgeschichte des Wirbelthierkörpers. VI. Die paarigen und unpaaren Flossen der Selachier. Mitth. aus der Zool. Station zu Neapel, V. Bd., 1. Heft. 1884; C. RABL, Theorie des Mesoderms, Forts., Morph. Jahrb., XIX. Bd., 1. Heft vom 13. Oktober 1892; S. MOLLIER, Die paarigen Extremitäten der Wirbelthiere. I. Das Ichthyopterygium. Wiesbaden 1893; aus den Anat. Heften von MERKEL und BONNET. Die auf die Entwicklungsgeschichte basirte Auffassung der paarigen Flossen der Selachier ist ungemein einfach und lässt sich, der Hauptsache nach, in folgende Worte zusammenfassen: Die Flossen sind, wie die Entwicklung ihrer Muskeln, ihres Skelets und ihrer Nerven beweist, Organe von metamerischem Bau. Ihr Skelet besteht aus einem großen basalen Knorpel, dem Basipterygium BALFOUR's, und den diesem ansitzenden Radien. Das Basipterygium der Brustflosse ist gewöhnlich in drei Stücke getheilt (Basale propterygii, mesopterygii und metapterygii GEGENBAUR's), kann aber auch aus zwei (*Cestracion*) oder selbst nur aus einem einzigen Stücke (*Scymnus*) bestehen. Bei den Rajiden oder Batoiden kann jedes der drei Basalia, vornehmlich aber das des Propterygiums und Metapterygiums, wieder in mehrere Abschnitte getheilt sein. Das Basipterygium der Bauchflosse ist meistens ganz ungegliedert; nur in vereinzelt Fällen (*Carcharias*, *Rhina*, *Raja* etc.) sind vom distalen Ende einzelne kleinere Knorpelstücke abgelöst. Das Basale propterygii der Bauchflosse, das GEGENBAUR unterscheidet, hat wahrscheinlich in keinem Fall genetisch etwas mit dem Basipterygium zu thun, sondern entsteht wohl überall aus einer Verschmelzung basaler Radienglieder, wie schon THACHER und MIVART angenommen haben. Vgl. darüber später.

<sup>19</sup> H. STRASSER, Zur Lehre von der Ortsbewegung der Fische durch Biegungen des Leibes und der unpaaren Flossen. Stuttgart 1882.

<sup>20</sup> PAUL MAYER, Die unpaaren Flossen der Selachier. Mitth. aus d. Zool. Station zu Neapel. VI. Bd. 1886.

<sup>21</sup> ALBERT GÜNTHER, Handbuch der Ichthyologie. Übersetzt von HAYEK. Wien 1886.

<sup>22</sup> THACHER l. c. p. 298 u. ff.) sagt: »As the dorsal and anal fins were specializations of the median folds of *Amphioxus*, so the paired fins were speciali-



zations of the two lateral folds, which are supplementary to the median in completing the circuit of the body. These lateral folds, then, are the homologues of the Wolffian ridges, in embryos of higher forms. Here, as in the median fins, there were formed chondroid and finally cartilaginous rods. These became at least twice segmented. The oral ones, with more or less concrecence proximally, were prolonged inwards. The cartilages spreading met in the middle line, and a later extension of the cartilages dorsad completed the limb girdle.« Er betont dann, dass die Ableitung der paarigen Flossen der »Protognathostomi« von den Seitenfalten des *Amphioxus* in so fern auf Schwierigkeiten stoße, als bei den beiden »zwischen *Amphioxus* und den Selachiern stehenden Thiergruppen, nämlich den Myxinoïden und Petromyzonten, keine Extremitäten und auch sonst nichts darauf Beziehbare vorhanden sei«. Aber nichtsdestoweniger hält er an seiner Ansicht fest: »At present I am strongly of the opinion, that the (viz. the paired fins) are derived directly from the lateral folds of *Amphioxus*.« Ich brauche wohl kaum zu bemerken, dass von einer solchen direkten Ableitung der hypothetischen Seitenfalten der »Protognathostomen« von den Seitenfalten des *Amphioxus* keine Rede sein kann. Aber auch die Annahme einer Homologie zwischen beiden halte ich für durchaus problematisch.

MIVART hebt die Wahrscheinlichkeit hervor, »that the primeval vertebrate limbs were a pair of continuous lateral folds, serving to balance the body in swimming«. Zu dieser, mit meiner Auffassung der seitlichen Hautflossen übereinstimmenden Bemerkung passt es schlecht, wenn er sagt, dass ihn die Resultate seiner Untersuchungen in dem Glauben bestärkt haben, dass die Natur der paarigen und der unpaarigen Flossen fundamental die gleiche sei (p. 464); denn die unpaarigen Flossen sind nicht, wie die paarigen, Organe, deren Hauptaufgabe in der Erhaltung des Gleichgewichtes besteht.

<sup>23</sup> Vgl. darüber den »Rückblick und Schluss« meiner Arbeit »Über den Bau und die Entwicklung der Linse«. Leipzig, 1900.

<sup>24</sup> Dafür spricht der Umstand, dass der Darm der Holocephalen, Selachier, Ganoiden und Dipnoer durch eine Spiralklappe ausgezeichnet ist. Ob sich diese aus einer Längsfalte, ähnlich der, welche im Mitteldarm der Petromyzonten vorkommt, entwickelt hat, lässt sich freilich nicht entscheiden.

<sup>25</sup> Dass die Zahl der Wirbelbogen Anfangs doppelt so groß war, als die Zahl der Myomeren, scheint vor Allem aus dem Verhalten der Wirbelbogen der Cyclostomen hervorzugehen. Aber auch das Vorkommen von Intercalarknorpeln bei den Chondrosteiden und Selachiern und die Art der Entwicklung derselben (vgl. Theorie des Mesoderms) scheint dafür zu sprechen. Endlich kann auch die Thatsache, dass, wie ich mich jetzt selbst überzeugt habe, im Schwanz der Selachier zwei Wirbel auf ein Körpersegment kommen (sog. Halbwirbel), sowie die Embolomerie im Schwanz der Amiaden in diesem Sinne gedeutet werden; denn die doppelte Zahl von Wirbelkörpern scheint ursprünglich die doppelte Zahl von Wirbelbogen zur Voraussetzung gehabt zu haben. — Dagegen ist es sehr wahrscheinlich, dass die Stammform der gnathostomen Wirbelthiere noch keine Wirbelkörper besessen hat; darauf weist der Bau der Wirbelsäule der Holocephalen, Chondrosteiden und Dipnoer hin.

<sup>26</sup> Citirt nach R. SEMON, weitere Beiträge zur Physiologie der Dipnoerflossen auf Grund neuer, von Mr. ARTHUR THOMSON an gefangenen Exemplaren von *Ceratodus* angestellten Beobachtungen. Zool. Anz. XXII. Bd., 1899, p. 294—300.

<sup>27</sup> MIVART ist der Ansicht, dass die *Ceratodus*-Flosse weit entfernt sei, eine primitive Form zu sein; er hält sie vielmehr für »a very special and peculiar

structure, which is carried to a still more abnormal development in *Lepidosiren* (l. c. p. 473). So sehr ich mit der ersten Bemerkung einverstanden bin, so wenig bin ich's mit der zweiten.

<sup>28</sup> Nach der allgemeinen Meinung soll die *Protopterus*-Flosse durch Reduktion aus einer *Ceratodus*-Flosse und die *Lepidosiren*-Flosse aus einer *Protopterus*-Flosse entstanden sein. So sagt z. B. GEGENBAUR von der Flosse von *Protopterus*: »Dass hier eine Reduktion vorliegt, ist sehr wahrscheinlich, wenn sie auch nicht von genau demselben Zustande, wie er bei *Ceratodus* ausgebildet ist, ihren Ausgang nimmt«, und weiter heißt es: »Eine weitere Reduktion besteht bei *Lepidosiren*« (Vergl. Anat. der Wirbelthiere, 1898, p. 518. Ähnlich äußert sich G. BAUR in seinen »Beiträgen zur Morphologie des Carpus und Tarsus der Vertebraten. I. Theil Batrachia«. Jena 1888: »Die Flossen von *Ceratodus* sind am wenigsten rückgebildet, dann folgt *Protopterus* und am Schlusse *Lepidosiren* mit der denkbar einfachsten Flossenform.« Dieselbe Auffassung wiederholt er im Jahre 1896: The Stegocephali. A phylogenetic study. Anat. Anz. 1896, März. XI. Bd.

<sup>29</sup> Es mag verwegen erscheinen, wenn ich, als Laie in der Paläontologie, einen Zweifel an der Zugehörigkeit der Xenacanthiden zu den Selachiern ausspreche; aber es scheinen auch unter den Paläontologen Zweifel hinsichtlich ihrer systematischen Stellung laut geworden zu sein. ZITTEL schreibt: »Die hierher gehörigen Fische schließen sich durch ihre Hautbedeckung, durch ihren Kiemenapparat, ihre Bezahlung und den Bau ihrer Brust- und Bauchflossen den Haien an, unterscheiden sich aber durch ihre kontinuierliche Rückenflosse, welche durch Träger und Zwischenträger gestützt wird, durch den eigenthümlichen Bau des Brustgürtels und durch den am Kopf befestigten Stachel von allen echten Plagiostomen. KNER betrachtet *Xenacanthus* als ‚Vorbild eines den Siluroiden verwandten Knochenfisches mit theilweise verknöchertem Skelet‘ Paläozoologie, III. Bd. p. 88). Wie ich aus dem großen Werke von FRITSCH über die »Fauna der Gaskohle und der Kalksteine der Permformation Böhmens« II. Bd., Prag 1889 entnehme, rechnet dieser Forscher die Xenacanthiden hauptsächlich auf Grund des Vorkommens von Kalkprismen im Skelet und der Beschaffenheit der Zähnechen der Kiemenbogen zu den Selachiern und stellt sie in die Nähe der Notidaniden. Von den Kalkprismen sagt er aber selbst: »Das Vorkommen dieser Kalkprismen kann nicht als ein Kennzeichen angesehen werden, das zur Entfernung eines fossilen Fisches von den Selachiern hinreichen würde.« Die Beschaffenheit der Wirbelsäule, namentlich das Fehlen von Wirbelkörpern, und der Bau der paarigen und unpaarigen Flossen erinnern doch sehr an das ähnliche Verhalten der Dipnoer, vor Allem des *Ceratodus*. — Übrigens spricht FRITSCH auch später noch (dass. Werk III. Bd., 1895, p. 46) die Überzeugung aus, dass »die Xenacanthiden die Ahnen der Notidaniden sind«. Hier versucht FRITSCH auch in einer Reihe von schematischen Skizzen zu zeigen, wie sich die paarigen Flossen der Dipnoer und Xenacanthiden aus Anfangs parallel neben einander stehenden Radien entwickelt haben könnten.

<sup>30</sup> Über die Entwicklung der *Ceratodus*-Flossen hat kürzlich SEMON eine ausführliche Arbeit publicirt: Die Entwicklung der paarigen Flossen des *Ceratodus Forsteri*. Zool. Forschungsreisen in Australien und dem malayischen Archipel. Jen. Denkschr. IV. 1898. Wenn auch seine Untersuchungen über die Entwicklung des Skelets nicht über die Bildung einiger weniger Radien hinausgehen, so lassen sie doch mit Sicherheit erkennen, dass die Bildung der Seitenradien auf eine seitliche Knospung des Achsenstrahles zurückzuführen ist,

dass also diese Radien in ganz anderer Weise entstehen, als die Radien einer Selachier- oder Störflosse und daher auch mit diesen nicht verglichen werden dürfen. — Aus dem Bau eines Archipterygiums allein kann auf seine Entstehung nicht geschlossen werden; darüber, wie ein Archipterygium aufzufassen ist, hat lediglich die Entwicklungsgeschichte zu entscheiden. Denkbar sind drei Arten der Entstehung: erstens durch seitliche Knospung, also nach Art der Entstehung des Archipterygiums des *Ceratodus*; zweitens dadurch, dass bei einer Flosse, etwa von dem Bau der *Callorhynchus*-Flosse (vgl. Textfig. 14), einige in der Richtung des Basipterygiums liegende Knorpelplatten in die Länge wachsen, so dass nun ein Theil der Radien an deren mediale Seite zu liegen kommt; und endlich drittens durch »Überwanderung« von Radien von der lateralen auf die mediale Seite eines Basipterygiums. Es ist ganz wohl möglich, dass das Archipterygium der *Xenacanthiden*, wenn diese wirklich Selachier waren, auf die zweite Art entstanden ist; waren sie Dipnoer, so müsste es ähnlich wie bei *Ceratodus* entstanden sein.

<sup>31</sup> R. SEMON, über das Verwandtschaftsverhältnis der Dipnoer und Amphibien. Zool. Anz. 24. Bd., No. 640 vom 1. April 1901.

<sup>32</sup> Am weitesten scheint die Ansicht verbreitet zu sein, dass die Amphibien von Dipnoern oder doch dipnoerähnlichen Formen abstammen. Nächst ihr hat wohl die meisten Vertreter die Ansicht gefunden, dass sie von Crossopterygiern abstammen; ich erwähne nur BOAS (1880), EMERY (1887), POLLARD (1891), KINGSLEY (1892), COPE (1892), DOLLO (1895), G. BAUR (1896) und KLAATSCH (1896). Auch ich glaubte eine Zeit lang die Amphibien in nähere Beziehung zu den Crossopterygiern bringen zu sollen, halte dies aber jetzt für unthunlich.

<sup>33</sup> Diese Forderung hat GEGENBAUR nirgends ausdrücklich ausgesprochen, sie geht aber aus allen seinen Arbeiten ganz klar und deutlich hervor.

<sup>34</sup> Vgl. über die Ansichten GEGENBAUR's das im Anhang Gesagte.

<sup>35</sup> Es ist dies auf Grund seiner Entwicklungsgeschichtlichen Untersuchungen geschehen, von denen später die Rede sein soll.

<sup>36</sup> WIEDERSHEIM ist dabei GOETTE gefolgt. Bei WIEDERSHEIM hat sich eine interessante Wandlung vollzogen. Anfangs ein begeisterter Anhänger der Archipterygiumtheorie ist er später zu einem entschiedenen Gegner geworden. So sucht er in seiner Arbeit über die ältesten Formen des Carpus und Tarsus der heutigen Amphibien (Morph. Jahrb. II 1876) die Richtigkeit der GEGENBAUR'schen Ansicht, dass die Urform des Carpus und Tarsus durch den Besitz zweier Centralia ausgezeichnet war, zu beweisen. Ja, in der Abhandlung über »das Skelet und Nervensystem von *Lepidosiren annectens* (*Protopterus ang.*)« (Morph. Studien, Jena 1880. Abgedruckt i. d. Jen. Zeitschr. für Naturw. 14. Bd. 1880) lässt er sich sogar auf Grundlage des Befundes, dass ein Ast des Vagus zum Schultergürtel geht, zu dem Ausspruche verleiten: »Die GEGENBAUR'sche Hypothese über die Entstehung des Schultergürtels hat aufgehört, eine Hypothese zu sein, sie ist zu einer festen, unumstößlichen Thatsache geworden« (p. 188). Eben so steht er auch in seiner Arbeit »über die Vermehrung des Os centrale im Carpus und Tarsus des Axolotls« (Morph. Jahrb., VI. Bd., 1880) ganz auf dem GEGENBAUR'schen Standpunkt. Der Umschwung beginnt sich in seinem Lehrbuch der vergleichenden Anatomie vom Jahre 1883 vorzubereiten und ist in dem Werke über »das Gliedmaßenskelet der Wirbelthiere«, Jena 1892, vollzogen. Über den Ursprung des Chiropterygiums äußert er sich u. A. auch in der 4. Aufl. des »Grundrisses der vergleichenden Anatomie der Wirbelthiere« vom Jahre 1898: »Eines aber lässt sich doch mit einiger Wahrscheinlichkeit behaupten,

nämlich das, dass das Extremitätenskelet der terrestrischen Thiere, das sogenannte Chiropterygium, vom Ichthyopterygium der Ganoiden aus seine Entstehung genommen hat.«

<sup>37</sup> In der Arbeit über die Muskeln und Nerven der *Ceratodus*-Flosse, 1900.

<sup>38</sup> In der früher citirten Arbeit über die Entwicklung der paarigen Flossen des *Ceratodus*.

<sup>39</sup> C. B. BRÜHL, Zootomie aller Thierklassen, Wien 1874—1886. Nach G. BAUR (Carpus und Tarsus) citirt. Hier heißt es: »In der Erklärung der Tafel XXII nennt BRÜHL seine Hypothese, welche der Archipterygiumtheorie GEGENBAUR's gegenüber steht, die dichotomische Theorie, welche alle polydaetylen Gliedmaßen als durch allmähliche Zweispaltung einfacherer Formen zu Stande gekommen annimmt; eine Begründung fehlt.«

<sup>40</sup> J. HYRTL, *Cryptobranchus japonicus*. Vindobonae 1865. Auch GEGENBAUR hebt in seiner Arbeit über das Gliedmaßenskelet der Enaliosaurier l. p. c. bloß diesen einen Fall hervor. HYRTL zeichnet aber im Tarsus von *Menopoma* gleichfalls zwei Centralia (Taf. VII, Fig. 1) und sagt ausdrücklich: »Ceterarum (es bezieht sich dies auf das Verhalten des distalen Endes der Fibula, nicht auf den Fuß) pedis partium numerus et configuratio, a Cryptobranchio non discordant.« Diese Angabe scheint GEGENBAUR und allen Späteren entgangen zu sein.

<sup>41</sup> u. <sup>42</sup> l. s. c.

<sup>43</sup> G. BAUR, Beiträge zur Morphogenie des Carpus und Tarsus der Vertebraten. Jena 1888. — Nachtrag, p. 81.

<sup>44</sup> WILHELM ZWICK, Beiträge zur Kenntnis des Baues und der Entwicklung der Amphibiengliedmaßen, besonders von Carpus und Tarsus. Diese Zeitschr., LXIII. Bd., 1. Heft. Auch in Tübinger Zoologische Arbeiten, II. Bd., Nr. 8, Leipzig 1897.

<sup>45</sup> TH. HUXLEY, On *Ceratodus* Forsteri. Proc. Zool. Soc. London, 1876.

<sup>46</sup> l. c.

<sup>47</sup> Ich citire, ohne auf Vollständigkeit Anspruch zu machen, folgende Arbeiten: C. EMERY, Über die Beziehungen des Chiropterygiums zum Ichthyopterygium. Zoolog. Anz., 10. Jahrg., 4. April 1887; Ders., Studi sulla morfologia dei membri degli Anfibi e sulla filogenia del Chiropterygio in Ricerche lab. anat. Roma etc. Vol. IV, 1894; Ders., Über die Beziehungen des Crossopterygiums zu anderen Formen der Gliedmaßen der Wirbelthiere. Eine kritische Erwiderung an Herrn Prof. H. KLAATSCH. Anat. Anz. XIII. Bd., 30. Jan. 1897; HERMANN KLAATSCH, Die Brustflosse der Crossopterygier. Ein Beitrag zur Anwendung der Archipterygiumtheorie auf die Gliedmaßen der Landwirbelthiere. Festschrift für GEGENBAUR, Leipzig 1896, I. Bd. D'ARCY W. THOMPSON, On the hindlimb of *Ichthyosaurus*, and on the Morphology of Vertebrate Limbs. Journ. of Anat. and Physiol. Vol. XX, 1886; G. BAUR, The Stegocephali. A phylogenetic study. Anat. Anz., März 1896, XI. Bd.

<sup>48</sup> Vgl. ZITTEL, Paläozoologie, III. Bd., p. 418.

<sup>49</sup> HANS STRASSER, Die Entwicklung der Extremitätenknorpel bei Salamandern und Tritonen. Eine morphogenetische Studie. Morph. Jahrb., V. Bd., 1879.

<sup>50</sup> ALEXANDER GOETTE, Über Entwicklung und Regeneration des Gliedmaßenskelets der Molche. Leipzig 1879.

<sup>51</sup> Briefliche Mittheilung vom 17. Mai 1901.

<sup>52</sup> l. c.

<sup>53</sup> B. M. SHITKOV, Über den Bau und die Entwicklung des Skeletes der

freien Gliedmaßen des *Isodactylum Schrenkii* Strauch. Zool. Anz., XXII. Bd., Juni 1899.

<sup>54</sup> E. ZUCKERKANDL, Zur Anatomie und Entwicklungsgeschichte der Arterien des Vorderarmes. II. Theil. MERKEL und BONNET, Anatomische Hefte, XV. Heft (V. Bd., 2. Heft), Wiesbaden 1895.

<sup>55</sup> Die meisten dieser Arbeiten wurden schon im Vorgehenden citirt; die wichtigste derselben ist C. GEGENBAUR's Arbeit über den »Carpus und Tarsus« in den Untersuchungen zur vergleichenden Anatomie der Wirbelthiere. 1. Heft. Leipzig 1864.

<sup>56</sup> Ich halte es für sehr wahrscheinlich, dass die A. interossea überall an derselben Stelle den Carpus und Tarsus durchbohrt. Der Canal, den sie passirt, war aber an den meiner Beschreibung zu Grunde liegenden Skeleten nur in wenigen Fällen deutlich sichtbar; wahrscheinlich zieht er gewöhnlich schief zwischen Intermedium und Ulnare, bezw. zwischen Intermedium und Fibulare durch und dies dürfte auch der Grund sein, wesshalb er an den Skeleten so selten zu sehen war. Schnitte durch den Carpus und Tarsus oder aber eine vorhergehende Injektion müssten ihn natürlich erkennen lassen. Dass der Tarsus von einer Arterie durchbohrt wird, hat zuerst HYRTL bei *Cryptobranchus* gesehen. Auf die Wichtigkeit und Bedeutung dieses Verhaltens hat aber erst ZUCKERKANDL hingewiesen. Die Thatsache, dass diese Arterie schon bei ganz jungen Larven, bei denen Carpus und Tarsus noch nicht verknorpelt sind, in der gleichen typischen Lage vorkommt, steht mit den Ergebnissen der sorgfältigen, vergleichend anatomischen Untersuchungen des genannten Autors in vollem Einklang und weist darauf hin, dass hier ein sehr primitives Verhalten vorliegt, wie dies ja auch von ZUCKERKANDL betont wurde.

<sup>57</sup> Carpus und Tarsus von *Proteus* sind von HYRTL, GEGENBAUR, GOETTE, BAUR und WIEDERSHEIM untersucht worden und fast jeder der Genannten hat eine andere Deutung versucht: die Angaben über das thatsächliche Verhalten stimmen mit einander im Wesentlichen überein; nur WIEDERSHEIM bildet ein Skelet einer hinteren Extremität ab, deren Tarsus nur aus zwei Elementen zusammengesetzt gewesen sein soll. Das eine bezeichnet er als Tibiale + Carpale I, das andere, größere, versieht er mit einem Fragezeichen und bemerkt dazu, es sei ein »Carpalelement, dessen Bedeutung dunkel ist«. Die erste und zweite Carpalreihe (richtiger natürlich Tarsalreihe) seien »verwachsen zu denken«. Ich glaube, dass hier ein Beobachtungsfehler vorliegt, dass das fragliche Tarsalelement in Wirklichkeit aus zwei Knorpeln, dem primären Intermediobulbare und dem primären Basale, bestand. Es ist meines Wissens bisher nie ein Fall zur Beobachtung gekommen, dass das primäre Basale oder das Tarsale II nach der Nomenclatur GEGENBAUR's bei den Urodelen mit einem anderen Elemente des Tarsus verschmolzen war. BAUR meint, ehe nachgewiesen sei, ob die zweifingerige Extremität von *Proteus* ursprünglich oder erst durch Reduktion einer mehrfingerigen Form entstanden sei, habe es keinen Werth, eine Deutung zu unternehmen. Hier misse die Entwicklungsgeschichte von *Proteus* Aufschluss geben. — Eine sehr interessante Bemerkung findet sich bei GEGENBAUR. Nachdem er den Bau des Carpus und Tarsus von *Proteus* ausführlich geschildert hat, fügt er in einer Anmerkung (l. c. p. 11) hinzu: »Es könnte hier die Frage aufgeworfen werden, ob der einfachere Zustand der Hand bei *Proteus* nicht als eine niederstehende Einrichtung angesehen werden könnte, aus der die anderen, eine größere Fingerzahl und reichlichere Carpusstücke besitzenden Formen hervorgegangen wären. Es würde sich so jener Zustand als ein em-

bryonaler ansehen lassen, der mit Hinblick auf den Carpus die später sich trennenden Elemente vereinigt besäße. Diese Auffassung könnte einige Berechtigung haben, wenn durch sie an jene höheren Formen angeknüpft werden könnte, oder wenn sie eine Vermittlung gegen andere niedere Zustände, so z. B. an die bei Fischen gegebene, bildete. Es trifft sich aber keines von beiden.« Nun trifft aber, wie im Text meiner Abhandlung gezeigt wird und auch aus den Abbildungen sich ergibt, die erste Forderung thatsächlich zu. Dagegen geht die zweite von einer ganz falschen Voraussetzung aus, nämlich von der Voraussetzung, dass sich das Extremitätenskelet der »höheren« Wirbelthiere auf das Flossenskelet der Fische zurückführen lassen müsse. — GEGENBAUR meint, der Annahme, dass der Befund bei *Proteus* ein ursprünglicher sei, stehe »die Thatsache entgegen, dass das Vorkommen größerer Summen von Einzelstücken am Skelete ein Charakteristikum niederer Zustände ist«. Speciell die Entwicklung der Hand und des Fußes zeige, dass »Veränderungen der Zahl der Stücke immer nur Verminderungen sind, die durch Verschmelzung mehrerer unter einander zu Stande kommen« und es bestehe »kein einziger Fall, in welchem schon selbständig präformirte Stücke sich wiederum theilten«. Dass diese Annahme unrichtig ist, haben die späteren Untersuchungen, die im Texte erwähnt sind, gezeigt. Dadurch ist aber auch die Argumentation GEGENBAUR's hinfällig geworden. Nach dieser sollten Hand und Fuß von *Proteus* »durch Verkümmern« aus reicher gegliederten Formen entstanden sein. — In den späteren Arbeiten kommt GEGENBAUR auf die Befunde von *Proteus* nur selten zurück. So heißt es z. B. in der Abhandlung »über das Skelet der Gliedmaßen der Wirbelthiere im Allgemeinen« etc. aus dem Jahre 1870 (s. Anhang) von dem Carpus von *Proteus* und *Siren*: Ob Verwachsungen (Conrescenzen) »auch in dem schwer verständlichen Carpus von *Proteus* und *Siren* vorliegen, ist zweifelhaft und es darf für diese die Möglichkeit der Abstammung von anderen Formen als jener mit decamerem Carpus nicht ganz ausgeschlossen werden« (p. 445). Sechs Jahre später (Zur Morphologie der Gliedmaßen der Wirbelthiere) sagt er aber wieder gelegentlich einer Erörterung der Frage der Duplicität des Centrale, er halte diese Duplicität für einen primitiven Zustand, »weil wir im Carpus und Tarsus der Amphibien zwar mancherlei Conrescenzen von Skelettheilen, aber keinerlei etwa durch Theilungen entstandene Vermehrung der Skelettheile kennen« (p. 403).

<sup>58</sup> Carpus und Tarsus von *Amphiuma* sind bisher nur von HYRTL, SHUFELDT (nach BAUR) und BAUR untersucht worden. GEGENBAUR und GOETTE hatten keine Gelegenheit dazu; der Letztere setzt aus der Beschreibung und Abbildung HYRTL's ein Schema zusammen. Nach SHUFELDT enthält der Carpus drei, der Tarsus vier Knorpel; nach HYRTL jener vier, dieser fünf; nach BAUR beide vier bis fünf. Ich halte es für wahrscheinlich, dass zuweilen die distale Epiphyse der Ulna oder der Fibula oder die proximale Epiphyse des dritten Metacarpale für ein Element des Carpus oder Tarsus gehalten worden sind. Genauer auf die Deutungen einzugehen, welche BAUR und GOETTE versucht haben, halte ich für überflüssig.

<sup>59</sup> Über den Carpus von *Siren* liegen, so viel mir bekannt, nur Untersuchungen von GOETTE und BAUR vor. Wie früher erwähnt, spricht GEGENBAUR zwar einmal von dem »schwerverständlichen Carpus« von *Siren*, jedoch habe ich nicht finden können, wo er darüber Genaueres mittheilt. Die Angaben GOETTE's und BAUR's sind mit einander nicht in Einklang zu bringen. Nach GOETTE sollen vier Knorpel vorkommen, die ich aber nicht deuten kann; nach

BAUR sollen sechs bis sieben vorhanden sein. Von den in der Abbildung BAUR's gezeichneten kann ich fünf leicht deuten, die zwei andern nicht oder schwer.

<sup>60</sup> Carpus und Tarsus von *Cryptobranchus* sind schon wiederholt untersucht worden. Ich folge hier hauptsächlich dem Berichte BAUR's, der auch einige Autoren citirt, deren Arbeiten mir nicht zugänglich waren (namentlich KEHRER und BORN). Die ersten genauen Beschreibungen und Abbildungen gab HYRTL (l. c.); er fand im Tarsus zwei, im Carpus ein Centrale. Auch sonst wurde im Carpus immer nur ein Centrale gefunden. Im Tarsus fand KEHRER jederseits ein Centrale, so wie ich, BORN auf der einen Seite ein, auf der anderen zwei Centralia. WIEDERSHEIM fand zwei Centralia; dessgleichen BAUR. Zuweilen wurde noch am ulnaren Rande des Tarsus ein kleiner Sesamknorpel gefunden. GEGENBAUR und GOETTE haben *Cryptobranchus* nicht untersucht.

<sup>61</sup> Der Carpus von *Menopoma* (*Cryptobranchus alleghaniensis*) wurde von HYRTL, GEGENBAUR, GOETTE, BAUR und ZWICK, der Tarsus außer von den Genannten noch von WIEDERSHEIM und BORN untersucht. GEGENBAUR fand, wie ich, im Tarsus nur ein Centrale, HYRTL und ZWICK fanden zwei; WIEDERSHEIM in einem Falle eines, in zwei Fällen zwei. Die Beobachtungen der Genannten lassen sich leicht mit den meinigen in Einklang setzen, nur sind in den bisherigen Darstellungen die gegenseitigen Lagerungsverhältnisse der Carpal- und Tarsalelemente nicht genau genug angegeben.

<sup>62</sup> Carpus und Tarsus von *Necturus* (*Menobranchus*) sind von HYRTL, GEGENBAUR, GOETTE und BAUR untersucht. In den von HYRTL und BAUR untersuchten Fällen waren Carpus und Tarsus so gebaut, wie ich sie fand. GOETTE's Abbildung kann ich nicht verstehen. In dem von GEGENBAUR untersuchten Fall sollen im Carpus das Ulnare und Intermedium, im Tarsus das Fibulare und Intermedium von einander getrennt gewesen sein. Die Lagebeziehungen der einzelnen Elemente sind nirgends genau genug angegeben.

<sup>63</sup> Ich sehe hier von einer Aufzählung der untersuchten Fälle ab. Von einigen war schon im Texte die Rede. Ich selbst habe eine Theilung des Centrale von der Art, wie sie wiederholt beschrieben worden ist, nie beobachtet. Dagegen habe ich einmal im Carpus eines 18 cm langen Exemplars ein sehr eigenthümliches Verhalten des Centrale gefunden. Von der Volarseite gesehen, fand sich ein einfaches Centrale, von der Dorsalseite dagegen sah es aus, als wären zwei vorhanden. Es war ein Theil des Centrale parallel zur Fläche der Hand abgelöst. Im Tarsus dieses Exemplars war das Centrale einfach.

<sup>64</sup> Salamander und Tritonen sind so oft untersucht worden, dass ich von einer Beschreibung der einzelnen Befunde absehen kann.

<sup>65</sup> Die Möglichkeit, dass der pentadactylen Extremität eine oligodactyle vorausgegangen sei, wurde in den letzten Jahren von mehreren Seiten hervorgehoben. Wenn ich von den ganz vagen Bemerkungen, die sich darüber bei BAUR und Anderen finden, absehe, so habe ich vor Allem SHITKOV und ZWICK zu nennen. SHITKOV sagt: »Der Umstand, dass Carpus und Tarsus im Verlaufe ihrer Entwicklung Stadien durchlaufen, in denen sie weniger Elemente enthalten, machen die Voraussetzung möglich, dass den fünffingerigen Extremitäten der Amphibien eine Form von Gliedmaßen vorausging, die keine größere, sondern eine geringere Zahl von dieselbe zusammensetzenden Knochen besaß.« Da nun aber SHITKOV andererseits bestrebt ist, seine Beobachtungen in einer, ihm offenbar selbst nicht ganz klaren Weise mit der Archipterygiumtheorie in

Einklang zu setzen, so geräth er dadurch mit sich selbst in einen unlösbaren Widerspruch.

Viel klarer ist ZWICK. Er bespricht zunächst die Frage, ob der penta-dactylen Extremität eine polydactyle vorausgegangen sei und fügt dann hinzu: »Viel wahrscheinlicher, weil besonders durch die Ontogenese gestützt, erscheint mir die Annahme, dass die Vorgänger unserer Urodelen weniger als vier Finger besaßen. Die Entwicklungsgeschichte lehrt, dass sich zuerst nur die beiden ersten Finger anlegen, und dann in größeren zeitlichen Abständen auch die übrigen folgen. Da der Zustand der Zweifingrigkeit in der Larvenperiode ein ziemlich langer und sich stets wiederholender ist, so dürfte man auf Grund des biogenetischen Grundgesetzes berechtigt sein, zu sagen, dass dieser Zustand in der Stammesgeschichte einmal eine längere Dauer hatte.«

Von einer strengeren Beweisführung konnte freilich so lange nicht die Rede sein, als die erste Entwicklung des Skelets und der Bau des Carpus und Tarsus der urodelen Amphibien nicht genauer untersucht waren.

<sup>66</sup> C. GEGENBAUR, Untersuchungen zur vergleichenden Anatomie der Wirbelthiere. II. Heft. 1. Schultergürtel der Wirbelthiere. 2. Brustflosse der Fische. Leipzig 1865.

<sup>67</sup> C. GEGENBAUR. Über das Gliedmaßenskelet der Enaliosaurier. Jen. Zeitschr. f. Med. u. Naturw. V. Bd. 1870. p. 332—349. Zu dieser Arbeit möchte ich hier noch Folgendes bemerken. Wenn es auch keinem Zweifel unterliegen kann, dass das Flossenskelet der Enaliosaurier auf das Extremitätenskelet tiefer stehender Reptilien zurückzuführen ist, so folgt daraus noch nicht, dass die Auffassung GEGENBAUR's richtig ist; namentlich aber folgt daraus nicht die Richtigkeit des GEGENBAUR'schen Radienschemas. THACHER hat z. B. die Ichthyosauerenflosse ganz anders aufgefasst und ein anderes Radienschema in sie hineinzu legen versucht. — ZITTEL (Paläozoologie, III. Bd.) enthält sich jeder Kritik der GEGENBAUR'schen Deutung und bemerkt nur: »Während GEGENBAUR die Enaliosaurierfinne direkt aus der Selachierflosse ableitet, will BAUR (G. BAUR, Zool. Anz., 1886, Bd. IX, Nr. 221) darin kein ursprüngliches, sondern ein sekundäres Gebilde erkennen, das, wie die Flossen der Cetaceen, durch Anpassung an das Wasserleben entstanden sei. Die Ahnen der Ichthyosaurier wären demnach Landthiere, und da nach G. BAUR die ältesten Ichthyosaueren der Trias längere Vorderarmknochen besitzen, als die jüngeren Formen, so erweisen sich letztere als stärker differenzirte Typen« (p. 465). Ich glaube, dass da ein Missverständnis vorliegt, da GEGENBAUR die Ichthyosaurier und Plesiosaurier keineswegs direkt von den Selachiern abzuleiten versucht hat. Interessant ist, dass sowohl bei den Ichthyosauriern, als den Plesiosauriern, drei Knochen mit Humerus und Femur in Verbindung treten können, also nicht bloß die Homologa von Radius und Ulna, sondern auch der als Intermedium gedeutete Knochen. Dabei sind Radius und Ulna, bezw. Tibia und Fibula, sehr verkürzt. Dieses Verhalten erinnert an die früher erwähnte Auffassung HUXLEY's, der zufolge der Hauptstrahl der penta-dactylen Extremität möglicherweise direkt aus dem Humerus oder Femur ins Intermedium und von da ins Centrale gezogen sei. Zu dieser Auffassung ist auch, wie es scheint, ohne HUXLEY's Ansicht gekannt zu haben, SHITKOV durch seine Untersuchungen über die Entwicklung der Extremitäten von Isodactylum gelangt.

<sup>68</sup> C. GEGENBAUR, Grundzüge der vergleichenden Anatomie. Zweite umgearb. Aufl. Leipzig 1870. Dieses Buch fällt in Beziehung auf die Zeit seines Erscheinens oder wenigstens in Beziehung auf die Zeit der Ausarbeitung zwischen



die Arbeit über das Gliedmaßenskelet der Enaliosaurier und die in demselben Bande der Jen. Zeitschrift erschienene Arbeit über das Skelet der Gliedmaßen der Wirbelthiere im Allgemeinen. Es geht dies aus einer Anmerkung in der letztgenannten Arbeit auf p. 399 hervor.

<sup>69</sup> C. GEGENBAUR, Über das Skelet der Gliedmaßen der Wirbelthiere im Allgemeinen und der Hintergliedmaßen der Selachier insbesondere. Jen. Zeitschr. f. Med. u. Nat. Bd. V. 1870. p. 397—447.

<sup>70</sup> Vgl. namentlich die Figg. 13 und 16, Taf. III und IV in MOLLIER's Arbeit über das Ichthyophterygium (l. c.).

<sup>71</sup> C. GEGENBAUR, Über die Modifikationen des Skeletes der Hintergliedmaßen bei den Männchen der Selachier und Chimären. Jen. Zeitschr. für Med. u. Nat. Bd. V. 1870. p. 448—458.

<sup>72</sup> C. GEGENBAUR, Über das Archipterygium. Jen. Zeitschr. f. Med. u. Nat. Bd. VII. 1873. p. 131—141 (datirt vom Mai 1871).

<sup>73</sup> A. GÜNTHER's Arbeiten über *Ceratodus* sind, so weit in ihnen die Flossen berücksichtigt werden, enthalten in: 1. Proceedings Royal Soc. 1871; 2. ausführlicher, mit einer Abbildung des Flossenskeletes, in den Ann. and Mag. of Natural History. March 1871. Diese beiden Arbeiten haben GEGENBAUR, als er die erwähnte Arbeit schrieb, vorgelegen. Die dritte, ausführlichste, über diesen Gegenstand war damals noch nicht erschienen. Sie führt den Titel: Description of *Ceratodus*, a Genus of Ganoid Fishes, recently discovered in Rivers of Queensland, Australia. Philos. Transact. 1871. p. 511—571. Mit 12 Tafeln. Die beiden vorläufigen Mittheilungen habe ich nicht gelesen, wohl aber die dritte. — Sehr eigenthümlich ist die Art, wie GÜNTHER das Skelet der *Ceratodus*-Flosse mit der Wirbelsäule vergleicht. Im Übrigen hebe ich nur einige Sätze aus dieser Abhandlung heraus. So heißt es p. 533: »The arrangement of the limb-skeleton of *Ceratodus* is foreshadowed in the pectoral fin of *Acipenser*«; ferner p. 534: »The arrangement in *Ceratodus* evidently resembles more that in *Acipenser*, than that in *Polypterus*«. Sodann versucht GÜNTHER zu zeigen, dass die *Ceratodus*-Flosse als »a modification of the typical form of the Selachian pectoral fin« aufgefasst werden könne. Er bezeichnet die Basalia der Selachierflosse (das Basale propterygii, mesopterygii und metapterygii GEGENBAUR's) als Carpalia, und die Radienglieder als Phalangen und sagt, diese Phalangen, also die Radienglieder, seien in quere Reihen (Zonen) und in longitudinale Reihen (Serien) geordnet. Durch die Annahme einer Stellungsänderung der Phalangen an den Enden der auf einander folgenden Zonen lasse sich nun die *Ceratodus*-Flosse von der Selachierflosse ableiten.

<sup>74</sup> A. BUNGE, Über die Nachweisbarkeit eines biserialen Archipterygium bei Selachiern und Dipnoern. Jen. Zeitschr. f. Med. u. Naturw. Bd. VIII. 1874. p. 293—307.

<sup>75</sup> C. GEGENBAUR, Untersuchungen zur vergleichenden Anatomie der Wirbelthiere. III. Heft. Das Kopfskelet der Selachier, ein Beitrag zur Erkenntnis der Genese des Kopfskeletes der Wirbelthiere. Leipzig 1872.

<sup>76</sup> Eine sehr merkwürdige »Erklärung« dieser Umbildung hat unlängst GEGENBAUR zu geben versucht (vgl. Vergleichende Anatomie der Wirbelthiere. I. Bd. Leipzig 1898. p. 399). Nachdem er, wie gewöhnlich, gezeigt hat, dass »die Ontogenese auch hier in Widerspruch mit der Vergleichung« tritt, dass sie also zur Erklärung nichts taugt, sagt er: »Eine Lösung kommt nur durch die Annahme einer cänogenetischen Erscheinung, welche aus dem bei den Säugethieren längere Zeit hindurch dem Unterkiefer zukommenden Funktions-

mangel entsprang. Dieser entsteht dem Unterkiefer während der Dauer der Fötalperiode und das spätere Infunktiontreten gestattet für die Erhaltung des primitiven Verhältnisses einen längeren Zeitraum, als bei früherem Eintritte des Kiefers möglich wäre.« GEGENBAUR nimmt also an, dass sich, während die Embryonen im Uterus schliefen, Zeit und Gelegenheit zur Bildung eines neuen Kiefergelenkes bot. Es setzt dies die Annahme ganz außerordentlicher Keimesvariationen voraus, eine Annahme, die zur Erklärung der Differenz der fertigen Zustände gerade in Fällen, wie dem vorliegenden, ganz ungeeignet und unstatthaft ist. Bei den Monotremen unterscheiden sich die Entwicklungsbedingungen, so viel wir wissen, während der Fötalperiode nicht sehr wesentlich von denen der Sauropsiden, und bei den Marsupialiern ist die Fötalentwicklung von so kurzer Dauer, dass sie kaum als Kausalmoment zur Erklärung so tiefgehender Veränderungen gelten kann. Eben so widersinnig wäre es aber anzunehmen, dass während der phylogenetischen Entwicklung der Säugethiere einmal ein Zustand vollständigen oder selbst nur theilweisen »Funktionsmangels des Unterkiefers« bestanden habe, während dessen sich die neuen Beziehungen, die zur Bildung eines neuen Kiefergelenkes führten, ausgebildet hätten. Es muss vielmehr während der Phylogenese ein Zustand oder eine Reihe von Zuständen existirt haben, welche ohne Sprung von den alten zu den neuen Beziehungen hinüberführten. Als einen solchen Zustand dürfen wir uns aber nicht etwa die Bildung zweier getrennter und hinter einander gelegener Gelenke vorstellen, etwa in der Weise, dass jede Unterkieferhälfte ein vorderes Gelenk mit dem Squamosum und ein hinteres mit dem Quadratum einging. Ein solches Doppelgelenk wäre physiologisch ganz undenkbar; denn bei jeder Bewegung im hinteren Gelenke würden die Gelenkkörper des vorderen aus einander gerissen, das Gelenk also zerstört werden. Ein Doppelgelenk auf beiden Seiten wäre nur in dem einen Falle denkbar und physiologisch möglich, wenn beide Gelenke eine gemeinsame, also transversal gestellte Achse hätten. Diese Erwägungen führen uns zur Annahme eines phylogenetischen Zustandes, der in der That im Stande war, von den Verhältnissen der Amphibien und Sauropsiden zu denen der Säugethiere hinüberzuführen. Vergegenwärtigen wir uns zunächst das tatsächliche Verhalten: bei den Amphibien und Sauropsiden artikulirt der Unterkiefer, wie schon bei den Fischen, mit dem Quadratum, bei den Säugethieren dagegen mit dem Squamosum, während andererseits das Quadratum und ein Theil des Unterkiefers als Amboß und Hammer in neue Beziehungen treten. Nun treffen wir das Squamosum, wiewgleich es überall den Hirnschädel mit dem Quadratum verbindet, doch bei den einzelnen Formen in sehr verschiedenem Verhalten zu dem letztgenannten Knochen. Während es sich bei allen Vögeln und fast bei allen Reptilien nur wenig weit am Schädel nach abwärts erstreckt, und nie auch nur annähernd die Gelenkfläche des Quadratum erreicht, schiebt es sich bei den Rhyngocephalen und Amphibien so weit am Quadratum ventralwärts, dass es fast in gleicher Höhe mit dessen Gelenkfläche endigt. Dabei ist es stets der äußeren, vorderen Fläche des Quadratum angeschlossen. Wir brauchen uns nun dieses Verhalten nur um eine Stufe weiter fortgeführt zu denken, um zu einem Zustande zu gelangen, der ganz wohl im Stande war, zu dem uns bei den Säugethieren entgegnetretenden Verhalten hinüberzuleiten. Wir wollen annehmen, das Squamosum würde am Quadratum ganz nach abwärts reichen und an der Bildung der Gelenkfläche, mit welcher der Unterkiefer artikulirte, Theil nehmen. Diese Gelenkfläche — ich will sie als Pfanne bezeichnen — würde also in ihrer vorderen, lateralen Hälfte

vom Squamosum, in ihrer hinteren, medialen, vom Quadratum gebildet sein. Eine solche Annahme erscheint nach dem, was wir über den Bau der Gelenke wissen, durchaus zulässig. Ich brauche nur an die Pfanne des Schultergelenkes oder des Hüftgelenkes zu erinnern. Im Laufe der weiteren phylogenetischen Entwicklung muss sich dann der mediale, kleinere Theil des Köpfcchens des Unterkiefers, der mit dem in seiner Größe reducirten Quadratum artikulierte, vom lateralen, größeren, der mit dem Squamosum artikulierte, getrennt haben, und es muss also ein Zustand zu Stande gekommen sein, wie er oben geschildert wurde: jederseits zwei Gelenke, aber beide mit gemeinsamer, transversaler Achse. Darauf würde ein Zustand gefolgt sein, in welchem sich der kleinere, mediale Theil des Unterkieferköpfcchens als nunmehriger Hammer ganz von dem übrigen Unterkiefer löste, während gleichzeitig das immer kleiner gewordene Quadratum als nunmehriger Amboß mit der zum Stapes sich ausbildenden Columella in innigere Beziehungen trat.

<sup>77</sup> Festschrift für GEGENBAUR, III. Bd., Leipzig 1897. Die citirte Stelle findet sich auf p. 681 u. 682.

<sup>78</sup> Dies steht noch nicht ganz fest (vgl. u. A. H. OBERSTEINER, Anleitung beim Studium des Baues der nervösen Centralorgane im gesunden und kranken Zustande. 3. Aufl. Wien 1896. p. 395).

<sup>79</sup> C. GEGENBAUR, Zur Morphologie der Gliedmaßen der Wirbelthiere. Morph. Jahrb. II. Bd. 1876. p. 396—420.

<sup>80</sup> Diese Kritik ist in der von F. RATZEL besorgten, durch Originalzusätze HUXLEY's bereicherten deutschen Ausgabe des Handbuchs der Anatomie der Wirbelthiere, Breslau 1873 enthalten. Sie ist sehr liebenswürdig, aber entschieden ablehnend und laut: »Wie hervorragend originell und scharfsinnig diese Theorie auch sei, bin ich doch nicht im Stande, dieselbe anzunehmen. Es scheint mir vor Allem, dass, wenn die Achse des Archipterygium das Homologon des Metapterygium des Fisches ist, ihr distaler Abschnitt der Ulna und den ulnaren Handwurzelknochen und Fingern, nicht aber dem Radius und den radialen Handwurzelknochen und Fingern entsprechen muss; die ersteren sind die postaxialen Elemente der höheren Wirbelthiergliedmaßen und müssen daher dem postaxialen Metapterygium entsprechen. Außerdem lässt diese Theorie keinen Raum für *Ceratodus* mit seiner doppelten Reihe von Seitenstrahlen an der Gliedmaßenachse. Es will mich bedünken, als ob mit einigem Scharfsinn die höhere Wirbelthiergliedmaße gerade so gut auf den *Ceratodus*-Typus, als auf den von GEGENBAUR's ‚Archipterygium‘ zurückzuführen sei« (p. 34 u. 35. Diese Zurückführung auf den *Ceratodus*-Typus ist bald darauf von GEGENBAUR, dann von HUXLEY selbst und Anderen versucht worden.

<sup>81</sup> C. GEGENBAUR, Zur Gliedmaßenfrage. An die Untersuchungen v. DAVIDOFF's angeknüpfte Bemerkungen. Morph. Jahrb. V. Bd. 1879. p. 521—525.

<sup>82</sup> Ich will einige der charakteristischsten Sätze aus L. OKEN's Lehrbuch der Naturphilosophie, 2. Aufl., Jena 1831, anführen: »Freie Bewegungsorgane können nichts Anderes als frei gewordene Rippen sein« (p. 317); »die Glieder sind die vorn geöffneten Rippen, der vorn geöffnete Thorax, nichts neues, nur ein befreites« (p. 318); »Die in den Fingern zusammengefalteten Arme sind ein Thorax ohne Eingeweide, ohne Herz und Lunge. Sie sind bestimmt, in der Umarmung einen ganzen Leib einzuschließen.« — »Durch die Umarmung wird das Umarmte zu unserem Eingeweide gemacht« (p. 318). — Da die Rippen nach OKEN nur die Wiederholung der Kiemenbogen sind (p. 317), so folgert er: »Da die Grundzahl der Kiemen fünf ist, so müssen auch die Glieder fünf Rippen.

darstellen. Sie spalten sich in fünf Finger« (p. 318). — Dass »die Gliedmaßen wesentlich nur weitere Entwicklungen der Rippen« sind, war auch die Ansicht J. F. MECKEL'S (vgl. System der vergleichenden Anatomie. 2. Theil. 1. Abth. Halle 1824. p. 268.). Auch CARL GUSTAV CARUS, dessen »Lehrbuch der vergleichenden Zootomie« (2. Aufl., Leipzig 1834) ganz im Stile der OKEN'schen Naturphilosophie gehalten ist, bezeichnet die Schulter- und Beckenknochen der Fische als »Rippen- oder Urwirbelbögen« (I. Theil, p. 123).

<sup>83</sup> C. GEGENBAUR, Kritische Bemerkungen über Polydactylie als Atavismus. Morph. Jahrb., VI. Bd., 1880, p. 584—596 und Derselbe, Über Polydactylie. Morph. Jahrb., XIV. Bd., 1888, p. 394—406. Diese Arbeiten enthalten u. A. einige nicht unwichtige Bemerkungen über den Carpus. Damit, dass ich auf eine Kritik der Arbeiten GEGENBAUR'S über Polydactylie nicht eingehe, soll natürlich nicht gesagt sein, dass ich dieser Frage keine Bedeutung beimesse; ich habe sie vielmehr seit Jahren aufmerksam verfolgt. Ohne auf die ungemein reichhaltige Litteratur über diesen Gegenstand einzugehen, bemerke ich nur Folgendes. Auf Grund der Entwicklungsgeschichte möchte ich drei Unterarten der Polydactylie unterscheiden: 1) die Hyperdactylie oder die Vermehrung der Zahl der Finger und Zehen durch weiter fortgesetzte Bildung an der ulnaren, bezw. fibularen Seite; 2) die Schizodactylie oder die Vermehrung durch Spaltung eines normalen Fingers oder einer normalen Zehe, und 3) die Diplochirie oder Diplopodie, oder die Vermehrung durch Doppelbildung. In dem dritten Fall setzt sich an die radiale Seite des Daumens oder die tibiale der großen Zehe noch ein, oft nur rudimentärer, zweiter Daumen oder eine zweite große Zehe an; auf diese können dann noch weitere Finger oder Zehen folgen. Die Unterscheidung eines geringen Grades von Diplochirie oder Diplopodie von einer Schizodactylie kann in der Praxis Schwierigkeiten bieten, ist aber von theoretischem Interesse. — Bei der Oligodactylie unterscheide ich zwei Unterarten: 1) die Hypodactylie oder die Verminderung der Finger- oder Zehenzahl durch mangelhafte Weiterbildung der ersten Anlage und 2) die Syndactylie oder die Verminderung der Finger- oder Zehenzahl durch mangelhafte Trennung oder sekundäre Verwachsung zweier oder mehrerer Anlagen. — Obwohl ich es, wie gesagt, für sehr wahrscheinlich halte, dass der pentadactylen Extremität eine oligodactyle vorausgegangen sei, so kann ich in der Oligodactylie, und zwar auch in der Unterart der Hypodactylie, keinen Atavismus, sondern nur eine Hemmungsbildung erblicken.

<sup>84</sup> C. GEGENBAUR, Das Flossenskelet der Crossopterygier und das Archipterygium der Fische. Morph. Jahrb. XXII. Bd. 1895. p. 119—160 (Heft I, ausgegeb. 20. Nov. 1894).

<sup>85</sup> Vgl. K. ZITTEL, Handbuch der Palaeontologie. Palaeozoologie. III. Bd. p. 175. München und Leipzig 1887—1890.

<sup>86</sup> Ich will nur folgende Sätze aus der 2. Auflage von GEGENBAUR'S Grundzügen der vergleichenden Anatomie, Leipzig 1870, citiren: »Wie CUVIER zur Erkenntnis fundamentaler Verschiedenheit der Organisationen durch extensive anatomische Untersuchungen geführt worden war, so kam v. BAER, unabhängig von CUVIER, zu demselben Ziele durch die Intensität der Forschung auf dem Gebiete der Entwicklungsgeschichte. Diese Verschiedenheit der eingeschlagenen Wege äußert sich in den Auffassungen beider Forscher unverkennbar, und dem beschränkteren Ideenkreise des großartigsten Material vorführenden Anatomen stellt sich die Fülle und Tiefe der Gedanken, wie sie der Begründer der deutschen Embryologenschule

in seinen Reflexionen über die Entwicklungsgeschichte der Thiere kund giebt, glänzend gegenüber« (p. 16). Und weiter heißt es: »Das Werden erklärt das Gewordene, und die Entwicklung zeigt, indem sie auf Differenzierung beruht, das Zusammengesetzte in seinen einfachen Anfängen, wodurch sie die im vollendeten Zustande verhüllten Beziehungen erkennen lässt« (p. 17). — Das war der junge GEGENBAUR, dem auch ich mit Freude und Begeisterung folgte.

<sup>87</sup> Vgl. meine Bemerkungen in der Diskussion zu BRAUS' Vortrag »Über die Extremitäten der Selachier« in den Verhandl. der anat. Gesellschaft auf der 12. Versammlung in Kiel. 1898. p. 179.

<sup>88</sup> Vergleiche außer dem »Rückblick und Schluss« in meiner Arbeit über die Linse namentlich meinen in der feierlichen Sitzung der kais. Akademie der Wissenschaften am 30. Mai 1900 in Wien gehaltenen Vortrag »Über die Grundbedingung des Fortschrittes in der organischen Natur«.

## Erklärung der Abbildungen.

### Tafel XXII.

Fünf Stadien der Entwicklung der vorderen Extremität von *Triton taeniatus*. 140fache Vergrößerung. *ai*, Arteria interossea; *bp*, primäres Basale; *h*, Humerus; *ip*, primäres Intermedium (mit *up* zusammen primäres Intermediulnare); *r*, Radius, bezw. radiale Seite des Armes; *rp*, primäres Radiale; *u*, Ulna, bezw. ulnare Seite des Armes; *up*, primäres Ulnare (mit *ip* zusammen primäres Intermediulnare, dessen verdicktes embryonales Perichondrium *up* vorstellt; s. darüber den Text).

### Tafel XXIII.

Die Knochengrenzen sind durch punktirte Linien angegeben.

Roth: Primäres Radiale, bezw. primäres Tibiale und die daraus hervorgehenden Elemente des Carpus und Tarsus.

Blau: Primäres Intermediulnare, bezw. primäres Intermediofibulare und die daraus hervorgehenden Elemente des Carpus und Tarsus.

Gelb: Primäres Basale des Carpus und Tarsus.

Fig. 1. Fuß von *Proteus anguineus*. 10mal vergrößert.

Fig. 2. Hand von *Proteus anguineus*. 10mal vergrößert.

Fig. 3. Hand von *Amphiuma means*. 3mal vergrößert.

Fig. 4. Fuß von *Amphiuma means*. 3mal vergrößert.

Fig. 3 und 4 von einem 70 cm langen Exemplar.

Fig. 5. Fuß von *Amphiuma means*. 10mal vergrößert.

Fig. 6. Fuß von *Amphiuma means*. 10mal vergrößert.

Fig. 5 und 6 von einem 55 cm langen Exemplar. Fig. 5 linker,

Fig. 6 Spiegelbild des rechten Fußes.

Fig. 7. Hand und Vorderarm von *Siren lacertina*. 3mal vergrößert. Von einem 48 cm langen Exemplar.

Fig. 8. Hand und Vorderarm von *Necturus maculosus*. 5mal vergrößert. Von einem 31 cm langen Exemplar.

Fig. 9. Fuß und Unterschenkel von *Necturus maculosus*. 5mal vergrößert. Von einem 31 cm langen Exemplar.

Fig. 10. Hand und Vorderarm von *Cryptobranchus japonicus*. 3mal vergrößert. 40 cm langes Exemplar.

Fig. 11. Fuß von *Cryptobranchus japonicus*. 3mal vergrößert. 40 cm langes Exemplar.

Fig. 12. Hand und Vorderarm von *Menopoma alleghaniense*. 3mal vergrößert. 33,5 cm langes Exemplar.

Fig. 13. Fuß und Unterschenkel von *Menopoma alleghaniense*. 3mal vergrößert. 33,5 cm langes Exemplar.

Fig. 14. Hand und Vorderarm eines 19 cm langen Axolotls. 3mal vergrößert.

Fig. 15. Fuß und Unterschenkel eines 19 cm langen Axolotls. 3mal vergrößert.

Fig. 16. Hand und Vorderarm eines 25 cm langen Axolotls. 3mal vergrößert.

Fig. 17. Fuß und Unterschenkel eines 25 cm langen Axolotls. 3mal vergrößert.

Fig. 18. Hand und Vorderarm eines 18 cm langen Axolotls. 3mal vergrößert.

Fig. 19. Hand und Vorderarm von *Salamandra maculosa*. 3mal vergrößert.

Die rechte Hand hatte drei, nicht wie die linke zwei Phalangen am vierten Finger.

Fig. 20. Fuß und Unterschenkel von *Salamandra maculosa*. 3mal vergrößert.

Fig. 21. Hand und Vorderarm von *Triton cristatus*. 5mal vergrößert.

Fig. 22. Fuß und Unterschenkel von *Triton cristatus*. 5mal vergrößert.

---

# Über die Nervenendigung in Tastmenisken.

Von

Dr. Eugen Botezat.

(Aus dem zoologischen Institut der Universität Czernowitz.)

---

Mit Tafel XXIV.

---

In meiner Arbeit über die Innervation des harten Gaumens der Säugethiere (3) konnte ich die Thatsache feststellen, dass Gestalt und Struktur der Tastmenisken in den Hautgebilden besagter Thiere von den bisherigen Anschauungen über diesen Gegenstand etwas abweichen. Ich habe jener Arbeit auch eine Figur beigegeben, welche die in Rede stehenden Verhältnisse veranschaulichen sollte, konnte aber auf eine weitläufigere textliche Darstellung nicht eingehen, da ich nicht unnötige Störungen verursachen wollte. In den folgenden Zeilen soll nun auf diesen Gegenstand näher eingegangen werden. Da aber diese Schrift lediglich die Tastmenisken behandeln soll, dürfte es wohl am Platze sein dem eigentlichen Gegenstande eine kurze historische Skizze betreffend die Anschauungen über die in Frage stehenden Organe sowie über die denselben anliegenden Gebilde voranzuschicken. Ich habe die »MERKEL'schen Tastzellen« vor Augen. Dieselben wurden von MERKEL (9) entdeckt und an verschiedenen Körpertheilen in der Haut von Säugern, von Menschen und wohl auch von Vögeln vorgefunden und beschrieben. Es wurde ihr Zusammenhang mit Nerven festgestellt, sie selbst aber als terminale Ganglienzellen angesehen, den GRANDRY'schen Körperchen der Vögel zur Seite gestellt. Sehr leicht sind diese Zellen in der Epidermis der Schweineschnauze darzustellen, wo sie als ovale helle Körperchen, welche einen großen, dunklen, gleichmäßig gefärbten Kern in sich bergen. Bei der Untersuchung mit Goldchlorid fanden MERKEL (10), RANVIER (12) und KÖLLIKER (7), dass die an diese Zellen gelangenden Nervenfasern Scheibenform annehmen, wesshalb

diesen Gebilden die Bezeichnung Tastscheibe, beziehungsweise Tastmeniscus gegeben wurde. Die letztere Bezeichnung, von RANVIER eingeführt, steht bis heute für diese Gebilde in Anwendung, da sie besser dem thatsächlichen Aussehen derselben entspricht. Sehr treffend vergleicht SZYMONOWICZ (14) diese Organe mit dem Stiel, Becher und der Nuss der Eichel.

Tastzellen und Tastmenisken finden sich auch in der äußeren Wurzelscheide der Tasthaare vor, wo sie schon seit längerer Zeit bekannt sind. Unter den verschiedensten Namen wurden namentlich die Tastzellen von diesem Orte beschrieben: Endkörperchen, Endkolben, Tastzellen, Endknospen u. s. f. (LEYDIG [8], SERTOLI, BIZZOZERO, DIETL [4], BONNET [1], MERKEL [10] u. A.), und die Ursache hiervon ist wohl der augenscheinliche Zusammenhang derselben mit hinzutretenden Nerven.

Außer den angeführten Orten wurden Tastmenisken auch noch in den Epithelpapillen der Schnauze von Insektenfressern, in jenen des Gaumens der Säugethiere (Fig. 2) und in der Schnauze des Hundes (Fig. 1) vorgefunden.

Die Tastzellen, welche diese Bezeichnung von MERKEL erhalten haben — mit denen Tastmenisken in Beziehung treten — sind nicht nervös; der Ort aber, an welchem sich die Tastmenisken, welche, wie bereits erwähnt, als Scheiben oder Platten und als Nervenenden von den meisten Forschern gedeutet wurden, an die Zellen anlegen, ist im Allgemeinen verschieden. In der Haut und im Gaumen findet man die Tastmenisken und Tastzellen in größeren oder kleineren Gruppen, woselbst sie in mehreren über einander gelegenen Reihen in den Epitheleinsenkungen liegen; nur selten, und zwar gewöhnlich, wenn ihre Anzahl keine bedeutende ist, sind sie in einer einfachen Reihe angeordnet (Fig. 1).

Zu den Tastzellen der Tasthaare übergehend ist uns bekannt, dass dieselben an der Basalseite der äußeren Wurzelscheide gelegen sind, nur sehr vereinzelt bemerkt man solche weiter im Innern jener Epithellage (2, Fig. 3) liegen. Es besteht nämlich die unmittelbar an der Glashaut gelegene Schicht der äußeren Wurzelscheide aus mehr oder minder cylindrischen, regelmäßig angeordneten Zellen, welche durch das Hinzutreten von Nerven zu »Tastzellen« werden. Der Beweis für diese Thatsache soll weiter unten gegeben werden. Nach der Beschreibung der Untersucher zeichnen sich diese »MERKEL'schen Tastzellen« sowohl in der äußeren Wurzelscheide der Tasthaare, als auch überall dort, wo sie vorhanden sind, vor den übrigen



Epithelzellen durch eine besondere Größe aus. Auf Grund meiner eigenen Beobachtungen muss ich erklären, dass die Tastzellen von den übrigen Epithelzellen durchaus nicht verschieden sind; ihre Bedeutung als solche erscheint, wie gesagt, durch die Anwesenheit der Tastmenisken gegeben. Letztere färben sich, da sie aus marklosen Achsenfasern bestehen, mit Osmiumsäure nicht, wesswegen man an Osmiumpräparaten um die Tastzellen herum oder, was öfters der Fall ist, an einer Seite derselben einen hellen Rand beobachten kann — die Stelle, welche vom Tastmeniscus eingenommen wird —. Der Beweis, dass diese Zellen keine besonderen Bildungen, sondern echte Epidermiszellen sind, wird am besten wohl dadurch erbracht, dass es mir gelungen ist an denselben jene Streifung oder Riffung darzustellen, welche für alle Epidermiszellen so charakteristisch ist, und diese zu sogenannten »Riffzellen« macht (Fig. 2). Es mag hier noch folgende Bemerkung OSTROUMOW's (11) ihren Platz finden: »Vollkommen scharfe Bilder erhält man, wenn man die vitale Färbung in einem Gemisch von pikrinsaurem Ammoniak und Osmium fixirt. An solchen Präparaten sieht man die scharf umschriebenen, ovalen, farblosen Tastzellen den violett gefärbten Menisken anliegen. Doch liegen letztere auch solchen Zellen an, die sich von den übrigen Epithelzellen der Reihe durch nichts unterscheiden, so dass die Specificität dieser Zellen fraglich oder wenigstens sehr schwer zu demonstrieren ist.« Es steht somit, wie ich glaube, fest, dass die »MERKEL'schen Tastzellen« echte Epidermiszellen, Riffzellen, sind.

Dies über das Vorkommen, die Form und die Struktur der Tastzellen.

Wir gelangen nun zum zweiten und wesentlichen Theil dieser Schrift, zum Verhältnis der Nerven zu den Epithelzellen, zur Lage, Form und Struktur der Tastmenisken.

Mit Rücksicht auf das Verhältnis von Nerv und Zelle mag der Ausspruch von SZYMONOWICZ (14) angeführt werden, wonach sich die Tastmenisken an die Tastzellen von unten oder, was seltener der Fall ist, von oben anlegen, öfters bemerkt man aber dieselben sich von der Seite her an die Tastzellen anlehnen, wiewohl RANVIER die Meinung vertritt, dass sich die Tastmenisken nur an der Unterseite der Zellen befinden. Ich habe an allen genannten Stellen Tastmenisken gesehen und kann meinen in der Gaumenarbeit gemachten Ausspruch, wonach sich im Allgemeinen die Tastmenisken der Art an die Zellen anlegen, dass ihre flache Seite parallel zur betreffenden Hautoberfläche erscheint, nur wiederholen.

Über die Form der Tastmenisken wurde bereits oben das Nöthige gesagt. Es erübrigt noch Näheres über die Struktur derselben zu sagen.

Der Erste, welcher beobachtet hat, dass die Tastmenisken bei der stärksten Vergrößerung eine fädige, netzartige Struktur besitzen, ist OSTROUMOW (11), der aber eben so wie ich in meiner Tastaarbeit dieser Erscheinung keine weitere Bedeutung beigemessen hat. Erst als ich im Gaumen von *Felis* jenen Befund gemacht habe, der in der einschlägigen Arbeit besonders hervorgehoben und auch durch eine Figur veranschaulicht wurde, wendete ich meine Aufmerksamkeit diesem Gegenstande zu, die zumal schon vorher durch die folgende Schlussbemerkung DOGIEL's (5) erregt worden war. Er sagt nämlich am Schlusse seiner Arbeit über die Beziehungen der Nerven zu den GRANDRY'schen Körperchen Folgendes: »Die hier angeführten Beobachtungen weisen darauf hin, dass in den GRANDRY'schen Körperchen zweierlei Arten markhaltiger Nervenfasern endigen: die einen dringen zwischen den Tastzellen ein und senden nach Bildung einer Tastscheibe feinste Fibrillen ab, die augenscheinlich in das Protoplasma der Zellen selber eindringen; die anderen endigen in pericellulären Netzen auf der Oberfläche der Zellen. Es ist unzweifelhaft, dass derartige Beziehungen überall da vorhanden sein müssen, wo Tastzellen zu finden sind, unter Anderen auch in der Haut des Schweinertüssels und in der äußeren Wurzelscheide der Tastaare.« Wiewohl DOGIEL mit bedeutender Sachkenntnis beide Arten der angeführten Nervenendigungen im Schweinertüssel und in den Tastaaren vermuthete, lässt sich dennoch auch bei der besten Imprägnirung mit Methylenblau in den Tastmenisken bloß eine derselben wieder erkennen, und zwar entschieße ich mich für die pericelluläre Endigungsweise; d. h. wir finden in den Tastmenisken jene Art der Nervenendigung, welche eher dem DOGIEL'schen pericellulären Geflecht als den Tastscheiben der GRANDRY'schen Körperchen entspricht. Wenn wir nämlich die Figuren, welche dieser Arbeit beigegeben sind, und namentlich die Fig. 1 mit jenen der GRANDRY'schen Körperchen, welche von DOGIEL in seiner Arbeit veröffentlicht wurden, vergleichen, finden wir, dass zwischen unseren Tastmenisken und einigen pericellulären Geflechten der GRANDRY'schen Körperchen beinahe kein Unterschied zu bemerken ist; desswegen dürften die Tastmenisken der Säugethiere den pericellulären Geflechten der GRANDRY'schen Körperchen bei den Vögeln, wenn anders wir diese beiden Gebilde überhaupt mit einander vergleichen dürfen, entsprechen. Ich

habe es bei meinen Untersuchungen über die Nervenendigungen in den Hautbildungen der Säugethiere auch nicht unterlassen, diese interessante Sache in der angeführten Richtung zu verfolgen, wie ich davon bereits in der Gaumenarbeit gemeldet habe, aber es gelang mir nicht, an das angestrebte Ziel zu gelangen, bis ich mit Hilfe eines WINKEL'schen Immersionssystems im Gaumen von *Felis* jene Thatsachen feststellen konnte, welche ich in der genannten Arbeit angedeutet und durch eine Figur veranschaulicht habe. Später beobachtete ich in dieser Richtung auch andere Objekte wie die Tasthaare und die Schnauze, und konnte überall diese Verhältnisse, wie aus den dieser Arbeit beigefügten Figuren zu ersehen ist, wiederfinden.

Es drängt sich uns nun die Frage auf, was für eine Art Nervenendigung die Tastmenisken sind und wie wir uns ihre Struktur vorzustellen hätten. In meiner Tasthaararbeit habe ich die Thatsache, dass von einigen Tastmenisken Fasern abgehen, welche als Terminalfasern zwischen den Epithelzellen endigen, zu sehr verallgemeinert, indem ich annahm, dass dies regelmäßig der Fall sei. Spätere Erfahrungen, die ich an den Menisken der Tasthaare und anderer Hauttheile gemacht habe, belehrten mich darüber, dass wohl von manchen Tastmenisken Terminalfasern zwischen die höher gelegenen Epithelzellen abgehen, wobei die ersteren selbst dennoch als Nervenendigungen anzusehen sind. Nach dieser Auffassung wären die Tastmenisken eine Art Telodendrien, welche zu gewissen Epithelzellen in nähere Beziehung treten und sie also zu »MERKEL'schen Tastzellen« machen. Dass letztere nicht nervös sind, wurde zur Genüge dargethan und soll hier nur noch das wichtigste Moment, welches den Beweis für die rein epitheliale Natur dieser Zellen erbringt, wieder hervorgehoben werden. Ich konnte nämlich an einem Gaumenpräparat vom Maulwurf bei bedeutender Vergrößerung und entsprechender Beleuchtung die Beobachtung machen, dass Zellen, zu denen Tastmenisken hinzutraten, erstens dieselben Größenverhältnisse wie ihre Schwesterzellen aufwiesen, und dass sie zweitens, wie alle übrigen Epidermiszellen, echte Riffzellen sind. Die Fig. 2 veranschaulicht diese Verhältnisse zur Genüge. Zugleich ersieht man aus dieser Figur, wie eine Nervenfaser zwei Tastmenisken bildet. In anderen Fällen bemerkt man aus einer Faser mehrere Tastmenisken hervorgehen, also mehrere Telodendrien entstehen, wie dies auch bei den Ganglienzellen der Fall ist. Schon oben wurde erwähnt, dass der breite Theil der Tastmenisken parallel zur betreffenden Hautober-

fläche erscheint, so dass ein auf diese senkrecht gerichteter Druck auch auf die Breitseite der Tastmenisken senkrecht fällt. Dies ist namentlich in jenen Epitheleinsenkungen der Fall, in denen die Tastmenisken gruppenweise auftreten, d. h. in mehreren über einander gelegenen Reihen angeordnet sind. In diesem Falle sind die Tastmenisken schalenartige Gebilde, welche entweder von unten, von oben oder von der Seite die Zellen umgeben, wobei sie zur Oberfläche parallel gerichtet sind. Falls aber die Tastmenisken in der betreffenden Epitheleinsenkung nur eine einfache Reihe bilden (Fig. 1) oder, wie oft bei den Tasthaaren und den EIMER'schen Organen der Maulwurfsschnauze, sich einzeln vorfinden, dann bemerkt man, dass das betreffende Telodendrium nicht eben einem typischen Tastmeniscus ähnlich sieht, sondern die hinzutretende Faser umschlingt die Zelle eventuell in mehreren varicösen Windungen, wobei sie auch varicöse Seitenfasern abgibt. Von da verläuft die Faser weiter, tritt an eine zweite etc. Zelle, indem sie immer einen Meniscus bildet, um schließlich in einem Meniscus aufzuhören oder aber zwischen den Epithelzellen weiter zu verlaufen und hier (wahrscheinlich intracellulär) zu endigen. Dass die Elemente der Telodendrien (Tastmenisken) durch Lateralfasern intracellulär, d. h. innerhalb der Tastzellen, wofür, abgesehen von den gefärbten Tigroidkörnern, die besondere Aufnahmefähigkeit der Tastzellen für das Methylenblau sprechen würde, endigen, lässt sich sehr wohl vermuthen, den histologischen Nachweis dafür zu erbringen ist aber sehr schwer, wenn nicht unmöglich. Die Tastmenisken legen sich somit an die Zellen von einer oder von mehreren Seiten an; dies hängt von ihrem Auftreten in mehreren oder einer einfachen Reihe ab. Im letzteren Falle bilden sie ein lockeres netzartiges Geflecht, im ersteren aber haben sie ein scheiben- oder schüsselartiges Aussehen und bestehen ebenfalls aus einem dichten Geflecht feinsten Fibrillen, welche von viel Interfibrillärsubstanz gestützt werden. Die Fibrillen der Tastmenisken erscheinen immer varicös. Die Geflechtstruktur kann an Flächenansichten erkannt werden; wenn man aber die Tastmenisken von der Seite betrachtet, dann gehen jene Formen hervor, welche ich in der Tasthaarbeit beschrieben habe.

Aus dem Angeführten geht hervor, dass die Tastmenisken Telodendrien sind, welche Epithelzellen von einer, mehreren oder allen Seiten umgeben und so Scheiben, Schalen oder Geflechte bilden, wodurch die Zellen zu Tastzellen werden. Sie stehen durch Primitivfasern mit einander in

Verbindung und oft gehen von ihnen feine Fasern zwischen den Epithelzellen ab, welche aller Wahrscheinlichkeit nach intracellulär endigen.

Czernowitz, im Juni 1901.

### Citirte Litteratur.

1. R. BONNET, Studien über die Innervation der Haarbälge der Hausthiere. Morph. Jahrb. Bd. IV. 1878.
2. E. BOTEZAT, Die Nervenendigungen an den Tastaaren von Säugethieren. Archiv für mikr. Anat. Bd. L. 1897.
3. E. BOTEZAT, Die Innervation des harten Gaumens der Säugethiere. Diese Zeitschr. Bd. LXIX. 1901.
4. DIETL, Untersuchungen über die Tastaare. Sitzungsber. der k. Akad. der Wiss. Wien. 1871, 1872, 1873.
5. A. S. DOGIEL, Die Beziehungen der Nerven zu den GRANDRY'schen Körperchen. Diese Zeitschr. Bd. LXVII. 1900.
6. G. HUSS, Beiträge zur Kenntniss der EIMER'schen Organe in der Schnauze von Säugern. Diese Zeitschr. Bd. LXIII. 1898.
7. A. KÖLLIKER, Handbuch der Gewebelehre. Bd. I. 1889.
8. LEYDIG, Studien über die äußere Bedeckung der Säugethiere. Archiv für Anat. und Physiol. von REICHERT und DU BOIS-REYMOND. 1859.
9. FR. MERKEL, Tastzellen und Tastkörperchen bei den Hausthieren und beim Menschen. Archiv für mikr. Anat. Bd. XI. 1876.
10. FR. MERKEL, Über die Endigung der sensiblen Nerven in der Haut der Wirbelthiere. Rostock 1880.
11. P. OSTROUMOW, Die Nerven der Sinneshaare. Anat. Anz. Bd. X. 1895.
12. L. RANVIER, Nouvelles recherches sur les Organes du tact. Comptes rendus de l'Acad. des Sc. Tome XCI. 1880.
13. L. RANVIER, Traite technique d'histologie. Éd. II. Paris 1889.
14. W. SZYMONOWICZ, Beiträge zur Kenntniss der Nervenendigungen in Hautgebilden. Archiv für mikr. Anat. Bd. XLV. 1895.

### Erklärung der Abbildungen.

Die Figuren sind nach Methylenblaupräparaten mit Hilfe der Camera lucida entworfen. In denselben bedeutet:

- c*, Cutis;
- e*, gewöhnliche Epidermiszellen;
- g*, Glashaut;
- ihb*, innerer Haarbalg;
- tm*, Tastmenisken;
- tz*, Tastzellen.

**Tafel XXIV.**

Fig. 1. Schnitt durch die Schnauze eines jungen Hundes nach der Injektion und nachfolgender Färbung auf dem Objektträger mit Methylenblau. Man sieht die aus der Cutis in die Epidermis dringenden Nervenfasern eine Reihe von Tastmenisken bilden, von denen zwei mit manchen lockeren pericellulären Nerven der GRANDRY'schen Körperchen zum Verwechseln ähnlich sind. Vergr. WINKEL, homog. Immers., Apochrom. 2 mm, Oc. 1.

Fig. 2. Schnitt durch den Gaumen von *Talpa*. Man sieht mehrere Epithelzellen, welche eine deutliche Riffung zeigen. Zu einigen treten Nerven in Beziehung und bilden so Tastmenisken. An den letzteren erkennt man deutlich, dass sie aus einem terminalen Geflecht von varicösen Fasern bestehen und demnach als Telodendrien anzusehen sind. Vergr. WINKEL, homog. Immers., Apochr. 2 mm, Oc. 6. (Erst bei dieser Vergrößerung und entsprechender Beleuchtung tritt die Riffung der Zellen zum Vorschein.)

Fig. 3. Längsschnitt durch ein Tasthaar von *Erinaceus europ.* Man erkennt deutlich den Zusammenhang der Nervenfaser im inneren Haarbälge mit dem Tastmeniscus jenseits der Glashaut. Die Tastzelle ist nicht bedeutend größer als die übrigen Zellen der Reihe. Die geflechtartige Struktur des Tastmeniscus ist ebenfalls zu sehen. Vergr. WINKEL, homog. Immers., Apochrom. 2 mm, Oc. 3.

---

# Untersuchungen über die Entwicklung von *Cordylophora lacustris* Allman.

Von

**Paul Morgenstern**

aus Duisburg.

(Aus dem Zoologischen Institut der Universität Rostock.)

---

Mit Tafel XXV und XXVI.

---

Durch die Untersuchungen BRAUER's an *Hydra* und *Tubularia* (8, 9) ist festgestellt worden, dass das früher bei diesen Cnidariern als sogenannte »Morula« beschriebene Entwicklungsstadium, der solide mehrschichtige Keim, nicht das Ende der Furchung darstellt, sondern bereits den zweischichtigen Embryo bildet. Nach BRAUER's Auffassung giebt es für die das Morulastadium durchlaufenden Eier nur zwei Möglichkeiten der Entodermbildung, je nachdem die Furchung äqual oder inäqual verläuft. Bei der äqualen Furchung müsse es unbedingt zur Bildung einer Furchungshöhle kommen, und die Entodermbildung sei dann nur durch Quertheilung oder Einwanderung von Blastomeren möglich. Bei der inäqualen Furchung könne eine Morula nur durch Epibolie zu Stande kommen.

Eine Prüfung dieser Ergebnisse BRAUER's an anderen Hydroiden erschien mir als eine dankenswerthe Aufgabe, und da bereits F. E. SCHULZE (22, p. 37 u. 38) bei *Cordylophora lacustris* ein Morulastadium beobachtet hatte, entschloss ich mich zu einer eingehenden Untersuchung der Embryonalentwicklung dieser Polypenform. SCHULZE beschreibt als das Ende der Furchung einen maulbeerförmigen kugeligen Körper und giebt an, dass die Umwandlung der maulbeerförmigen Haufen der Furchungszellen zu der ersten Anlage des Embryo in der Weise geschieht, »dass sich zunächst im Inneren derselben eine rundliche, Flüssigkeit enthaltende Höhle ausbildet, um welche sich die ganze Zellenmasse in zwei von einander scharf gesonderten concentrischen

Lagen, einer äußeren, dem Ektoderm, und einer inneren, dem Entoderm, ordnet«.

Meine Untersuchungen haben sich jedoch nicht allein mit der Frage der Entodermbildung befasst, sondern ich habe noch die Entstehung der Geschlechtsprodukte, Eireifung, Furchung und die Ausbildung der Planula zum jungen Polypen zum Gegenstand meiner Arbeit gemacht.

Das den vorliegenden Untersuchungen zu Grunde liegende Material wurde theils im Brackwasser der Warnow bei Warnemünde gesammelt, theils stammte es aus der Warnow bei Rostock, wo es in reichlicher Fülle vorkommt. Bei dieser Gelegenheit möchte ich nicht unerwähnt lassen, dass sich das Warnemünder Material besonders gut zur Untersuchung eignete. In den Gonophoren der Warnemünder Stücke befinden sich in der Regel sechs bis zwölf Eier. Vereinzelt habe ich sogar bis 20 Eier in einem Gonophor beobachten können. Dagegen trifft man in den Gonophoren der Süßwasserstöcke meistens nur drei bis sechs und nur in seltenen Fällen zwölf Eier an. Sodann gelangen an einem Seitenhydranthen der Brackwasserform gewöhnlich drei bis fünf Gonophoren zur Entwicklung, während die Rostocker Stücke an einem Seitenhydranthen in der Regel einen, seltener zwei und nur ausnahmsweise drei Gonophoren entstehen lassen, worauf auch PAULY (21, p. 548) bereits aufmerksam gemacht hat.

Der gewaltige Unterschied in der Zahl der Eier und der Ausbildung der Gonophoren an einem Seitenhydranthen bei der Brack- und Süßwasserform ist wohl darauf zurückzuführen, dass der Polyp in dem Brackwasser, seinem ursprünglichen Element, bessere Lebensbedingungen vorfindet als in dem süßen Wasser der Warnow bei Rostock, in welches er, wie die Beobachtungen von L. WILL (26) ergeben haben, allmählich aus dem brackigen Wasser vorgezogen ist.

Die Konservirung geschah in FLEMMING'scher, in Sublimat- (5%) und Sublimatessigsäure-Lösung. Besonders letztere (5 Theile Sublimat und 2 Theile Essigsäure in 100 Theilen Wasser gelöst) gab die besten Bilder. Die FLEMMING'sche Lösung bewährte sich nicht bei der Konservirung unreifer Eier, da sie ein Schrumpfen des Keimbläschens in fast allen Fällen veranlasste.

Wegen der Undurchsichtigkeit der Eier konnten die meisten Entwicklungsstadien nur auf Schnitten untersucht werden, und es erwies sich von Vorthell, die ganzen Gonophoren zu schneiden, weil das Isoliren der Eier sich nicht ohne sehr großen Materialverlust



ausführen ließ. Die Dicke der Schnitte betrug  $5\ \mu$ . Sie wurden sämtlich doppelt gefärbt mit EHRlich'schem Hämatoxylin und Orange G. Ersteres zeigte sich als ein ganz vorzügliches Kernfärbemittel.

### 1. Die Ausbildung der Gonophoren.

Die Bildung der weiblichen Geschlechtsprodukte ist bereits von F. E. SCHULZE (19, p. 36), WEISMANN (21, p. 30) und PAULY (18, p. 551) beschrieben worden. Die ersten Untersuchungen verdanken wir SCHULZE, und er giebt an, dass die weiblichen Geschlechtszellen ektodermalen Ursprungs sind, und ihre Bildung in den Gonophoren vor sich geht. Dagegen haben die Arbeiten WEISMANN's ergeben, dass die weiblichen Geschlechtsprodukte zwar im Ektoderm entstehen, aber schon in der Keimzone des Haupthydranthen ihre Entstehung finden und erst später in den Gonophoren ihre weitere Entwicklung durchmachen. Die Gonophoren stellen mithin nur die Reifungsstätte, nicht aber die Keimstätte der Eier dar.

In die Gonophoren gelangen die Eizellen nicht nur durch Wachstumsverschiebungen, sondern auch in Folge aktiver Bewegungen.

Die Bildung der Gonophoren nun wird durch eine flache Vorwölbung der Schichten des Coenenchymrohres eingeleitet (SCHULZE), wobei das mit vorgewölbte Periderm zur Gonotheke wird.

Auf ganz jungen Stadien der Gonophorenbildung sind bereits eingewanderte Eizellen zu beobachten (Fig. 1). Sie besitzen einen großen keimbläschenartigen Kern, ein dichtes feingekörntes Protoplasma und sind von stern- und spindelförmigen Ektodermzellen umgeben. Die Differenzirung der Ektodermzellen in Ei und sternförmige Elemente findet bereits frühzeitig statt (PAULY), und im Ektoderm des Seitenhydranthen begegnet man häufig Eiern, welche von anderen Zellen nach Art eines Follikels umgeben sind und zur Ernährung der Eier dienen.

Während die Gonophoranlage nach und nach Kolbenform annimmt, rücken die Eizellen, umgeben von den stark wuchernden Ektodermzellen, gegen das Entoderm vor und treiben es vor sich her. Der vorher vom Entoderm eingeschlossene, kolbenförmige Hohlraum wird dadurch in ein Röhrenwerk umgewandelt, an welchem sich in der Regel vier Hauptstämme unterscheiden lassen. Diese zeichnen sich durch ihre oberflächliche Lage aus, endigen gegen den Endpol des Gonophors blind und geben Seitenäste ab, welche nicht mit einander anastomosiren.

Die Figur 2 zeigt uns einen Querschnitt durch einen jungen Gonophor. Man sieht, wie die mit ihren Protoplasmafortsätzen in Zusammenhang stehenden Bindegewebszellen ein weitmaschiges Netzwerk bilden. Ein Theil der Zellen liegt den Eiern nach Art eines Follikels an. Andere stehen in enger Verbindung mit den Entodermröhren, und vereinzelt berühren mit ihrer einen Seite die Entodermröhren und mit der entgegengesetzten die Eier. Auf diese Weise bietet das Netzwerk eine vorzügliche Leitungsbahn für das jetzt reichlich nothwendige Nährmaterial dar, welches unter Vermittelung der sternförmigen Zellen von den Entodermröhren aus den Eiern zugeführt wird.

Die in jungen Gonophoren zahlreich vorkommenden Nährzellen sind ihrer Lage nach als Mesodermzellen anzusprechen. Sie besitzen einen Kern mit großem Nucleolus und ein dichtes, häufig mit feinen Körnchen versehenes Protoplasma. Ihr Vorkommen ist zuerst von F. E. SCHULZE beschrieben worden. In seiner Monographie (p. 34) führt er darüber Folgendes an: »Dass das zellige Parenchym, welches zwischen diesen verzweigten Röhren und der aus platten Zellen bestehenden Rinde liegt, zum Ektoderm gehört, wird sowohl aus dem oben über die Entwicklung der Gonophoren Mitgetheilten als auch schon aus dem Umstande ersichtlich, dass zwischen ihr und der Rindenlage niemals eine membranöse Scheidewand zu bemerken ist, während zwischen ihr und dem Entoderm die hyaline Stützlamelle überall eine scharfe Trennungsmarke bildet.«

Auffallend ist, dass später WEISMANN (25, p. 31) in seiner ausgezeichneten Arbeit das Vorkommen der Nährzellen nicht erkannt hat.

Neuerdings sind dann die sternförmigen Zellen von PAULY (21, p. 551) als »Füllzellen der Gonophorenhöhle und als Nährmaterial der Eier« bezeichnet worden. Das Ergebnis seiner Untersuchungen stimmt mit dem meinigen vollständig überein.

Dessgleichen habe ich mich, in Übereinstimmung mit PAULY, von dem Vorhandensein einer Stützlamelle im Sinne eines besonderen schlauchförmigen Gebildes im Gonophor nicht überzeugen können. Zwar tritt an den Stellen, an welchen sich Ektoderm und Entoderm an einander legen, ein schärferer Kontour hervor, aber dort, wo beide Blätter sich nicht berühren, haben die Zellkontouren überall gleichen Umfang und speciell die basalen Zellkontouren zeichnen sich nicht durch eine größere Breite aus.

Die Zellen des äußeren Keimblattes besitzen auf jungen Ent-

wicklungsstadien kubische Gestalt, und in ihrem Protoplasma finden sich Vacuolen und bisweilen Nesselkapseln vor. An die Gonotheke entsenden die Ektodermzellen keine protoplasmatischen Fortsätze.

Die Entodermzellen gleichen denen des Stieles. Sie besitzen cylindrische Gestalt, einen großen Kern, und ihr Plasma ist reich mit Dotterkörnern angefüllt. Häufig sind Zoochlorellen nachzuweisen.

Zur Bildung von Längs- und Ringmuskulatur kommt es nicht.

Von der Anlage eines Glockenkernes ist nichts zu bemerken. Die Rückbildung der Gonophoren ist mithin so weit vorgeschritten, dass keine Spur medusoiden Baues zu erkennen ist. Auffallend ist allerdings das verhältnismäßig häufige Vorkommen von vier ziemlich regelmäßig gelagerten Entodermröhren auf bestimmten Entwicklungsstadien der Gonophoren, und ich möchte hier die Vermuthung nicht unterdrücken, dass darin vielleicht ein Anzeichen für ein ursprüngliches Vorkommen von Radiärkanälen gefunden werden könnte.

## 2. Bildung, Form und Bau des Eies.

Wie im vorigen Kapitel aus einander gesetzt worden ist, sind die Gonophoren für die Ernährung der Eier vorzüglich eingerichtet.

Die Entodermröhren, welchen sich die Eier entweder direkt anlegen, oder mit welchen sie durch Vermittelung der Nährzellen verbunden sind, schaffen reichlich Nährmaterial herbei. Während die Größe der Eizellen in den Seitenhydranthen 0,02—0,04 mm beträgt (WEISMANN, 25, p. 31), nehmen sie im Gonophor rasch an Umfang zu. Ihr bisher fast homogenes, dichtes Protoplasma wird zunächst feinkörnig und nach und nach grobkörnig. Das Keimbläschen vergrößert sich ebenfalls.

In Bezug auf die Tingirbarkeit der Eier möchte ich nicht unerwähnt lassen, dass sie sich, so lange sie die Größe von 0,05 mm nicht überschritten haben, bei der Doppelfärbung mit Hämatoxylin und Orange nur blau färben. Haben sie jedoch diese Größe überschritten, so tritt eine Orangefärbung der Dotterkörner ein. Dem Wachsthum der Eier entsprechend, findet die Zunahme der Größe der Dotterkörner statt.

In der Figur 2 sind verschiedene junge Eier abgebildet. Das Keimbläschen liegt in der Mitte. Mit ungefähr gleich großen Dotterkörnern ist das Plasma vollständig erfüllt. Pseudozellen kommen nicht vor. Wegen der gleichmäßigen Vertheilung der Dotterkörner lässt sich ein Ektoplasma von einem Entoplasma nicht unterscheiden.

Bei dem weiteren Wachsen des Eies beobachtet man, dass das Keimbläschen allmählich die centrale Lage aufgibt und an die Peripherie wandert.

Die Eier bieten während der Aufnahme von Dottermaterial recht verschiedene Formen dar. Häufig sind sie kugelig. Bisweilen beobachtet man ovale Formen, und nicht selten treten uns Eier von polyedrischer Gestalt entgegen. Beim Einwandern einer großen Anzahl von Eiern in einen Gonophor kommt es vor, dass dieselben sich berühren und weiterhin sich derart dicht an einander legen, dass sie sich an den Berührungsstellen abflachen.

In diesem Falle kann dann auch sehr leicht das Lumen der Entodermröhren an einzelnen Stellen zum Verschwinden gebracht werden.

Je mehr die Eier sich der Reife nähern, um so mehr geht ihre vorher recht wechselnde Gestalt in die kugelige über, und es ist interessant zu verfolgen, wie die vorher in reicher Menge vorhandenen Nährzellen an Zahl abnehmen und nach und nach vom Ei resorbiert werden. Die Art und Weise der Aufnahme der Nährzellen durch das Ei zu beschreiben, ist mir nicht möglich. In einigen Fällen fand ich zwar in unmittelbarer Nachbarschaft der Eier Nährzellen mit solchen Dotterkörnern erfüllt, die gleiche Größe und Form mit den Dotterkörnern des Eies besaßen, aber ein Eintreten der Nährzellen ins Ei habe ich nie beobachtet. Anfangs glaubte ich allerdings, einen solchen Vorgang gesehen zu haben und nahm an, dass eine Aufnahme ganzer Nährzellen in das Ei statthätte. Jedoch waren diese Bilder von mir falsch gedeutet worden, weil es sich um Schnitte handelte, welche das Ei ganz oberflächlich getroffen hatten. Es konnte somit leicht den Anschein haben, dass die Nährzellen, welche in Wirklichkeit auf der Oberfläche der Eier ihre Lage hatten, sich mitten in den Eiern befanden.

Gleichzeitig mit dem allmählichen Verschwinden der Nährzellen erfahren die Zellen des Ektoderms und der Entodermröhren gewaltige Veränderung. Nicht nur die ursprünglich mehr oder weniger kubischen Ektodermzellen, sondern auch die aus mäßig hohen Cylinderzellen bestehenden Entodermröhren haben sich vollständig abgeflacht und machen den Eindruck von feinen Membranen. Ihr Plasma ist fast vollständig von den Eiern als Nährmaterial aufgenommen worden. Sie bestehen aus dem Kern, einem nur kleinen Rest Plasma und der Zellwand. Bisweilen ist es sehr schwierig, an diesen Membranen eine Zellstruktur nachzuweisen.

Das vom Centrum nach der Peripherie des Eies wandernde Keimbläschen nähert sich immer mehr der Oberfläche, und schließlich legt es sich der Eimembran dicht an. Es ist entweder kugelförmig oder oval, und man kann an ihm eine Membran, ein Fadenwerk, auf dessen Fäden dunkle Körnchen abgelagert sind, einen großen Nucleolus und einen das Netzwerk erfüllenden Kernsaft unterscheiden (Fig. 2, 3 und 5).

Die Keimbläschenmembran ist auf den Abbildungen einfach kontourirt gezeichnet. Bei starken Vergrößerungen sind hingegen an einzelnen Stellen doppelte Kontouren unschwer zu erkennen, und ich möchte der Meinung Ausdruck geben, dass der scheinbar einfache Kontour durch die Konservirung hervorgerufen ist und auf Schrumpfung und Verdünnung der Membran beruht, und dass in Wirklichkeit die Membran doppelte Kontouren besitzt, wie es BERGH (6) bei *Gonothyrea* und BRAUER (8, p. 181) bei *Hydra* beschrieben haben. Die Membran legt sich an den Stellen, wo sie die Peripherie nicht berührt, direkt den Dotterkörnern an.

Das Fadenwerk besteht aus einer achromatischen Grundsubstanz, dem Linin, und durchsetzt auf jungen Stadien das Keimbläschen in Form von dicken Strängen, auf welchen die aus Chromatin und Paranuclein bestehenden Körner auflagern. Der von Anfang an scharf hervortretende Nucleolus liegt im Gerüstwerk. Er ist rund, hat meistens excentrische Lage und schließt hin und wieder eine Vacuole in sich ein. Diese besitzt bei der Doppelfärbung meistens einen orangefarbenen Ton und besteht nicht ausschließlich aus Flüssigkeit, sondern schließt im Inneren einzelne feine Fäden ein, in welchen dunkle Körnchen vorhanden sind.

Auf älteren Stadien verästelt sich das Gerüstwerk des Keimbläschens immer feiner, und die chromatischen Elemente liegen größtentheils in den Kreuzungspunkten der Lininfäden. Kurz vor und nach dem Beginn der Rückbildung des Keimbläschens treten mehrere Nucleoli auf, und gleichzeitig nimmt der schon immer vorhandene große Nucleolus an Umfang zu (Fig. 5, 6 und 7). Aus diesem Umstände möchte ich schließen, dass die ursprünglich aus Chromatin und Paranuclein bestehenden Körner sich allmählich in ihre Bestandtheile trennen. Ersteres liefert die Chromosomen, und aus letzterem entstehen die neuen zahlreichen Nucleoli.

Eine flüssige Grundsubstanz, die sich wenig färbt, erfüllt die Maschenwerke des Fadengerüstes.

### 3. Eireifung und Rückbildung des Gonophorenweichkörpers.

Wenn die Reifung des Eies beginnt, sind nur noch wenige Nährzellen vorhanden, und das Ektoderm des Gonophors umschließt die Eier.

Das sicherste Merkmal der Rückbildung des Keimbläschens deutet ein Schrumpfen der Membran an. Dies wird veranlasst durch das Austreten des Kernsaftes in den umgebenden Dotter. Nach und nach wird die Membran des Keimbläschens aufgelöst. Das Auflösen der Membran beginnt immer an der der Peripherie des Eies abgewendeten Seite (Fig. 6).

Die Differenzirung in Chromatin und Paranuclein schreitet weiter vor (Fig. 7). Das achromatische Gerüst wird ganz engmaschig, und es können bei der Kontraktion Ausläufer an der Peripherie zurückbleiben.

Schließlich werden die Chromosomen deutlich sichtbar, und die Nucleoli liegen theilweise in der achromatischen Substanz, theilweise im Dotter (Fig. 8).

Man trifft oft Nucleoli an, welche pseudopodienartige Fortsätze ausstrecken, so dass man versucht wird, ein selbständiges Auswandern derselben in den Dotter anzunehmen. Die Nucleoli werden allmählich vom Dotter resorbirt.

Es kommt jetzt zur Bildung der Richtungsspindel, indem die Chromosomen sich zur Äquatorialplatte neben einander legen, und aus der achromatischen Substanz die Spindelfasern hervorgehen (Fig. 9).

Bevor ich die Ausstoßung der Richtungskörperchen beschreibe, will ich nicht verfehlen, die kurze Zusammenfassung BRAUER'S (8, p. 183) über den Bau des Keimbläschens beim *Hydra*-Ei anzuführen. Seine Ausführungen stimmen im Allgemeinen mit meinen Ausführungen bei der *Cordylophora* überein.

Er sagt darüber Folgendes:

»Im jungen Keimbläschen des *Hydra*-Eies sind außer der Membran zu unterscheiden ein großer Nucleolus und ein Fadenwerk, das aus Achromatin und Chromatin besteht, und ein Kernsaft. Während des Wachsthums des Keimbläschens wächst der große Nucleolus wahrscheinlich durch Aufnahme kleinerer neu entstandener. Das Chromatin und Achromatin des Fadenwerkes sondern sich von einander derart, dass das letztere sich mit dem Wachsthum des Keimbläschens in seinem ganzen Raume verbreitet, das erstere sich dagegen nach einer Seite zusammenzieht. Bei der Rückbildung des

Keimbläschen nehmen aus dem Chromatin die Chromosomen ihren Ursprung, aus dem Achromatin der achromatische Theil der Richtungsspindel. Eiprotoplasma nimmt an dem Aufbau der letzteren keinen Antheil. Der Kernsaft fließt ins Eiprotoplasma ab, die Membran verschwindet. Der große Nucleolus zerfällt, ein Theil wird im Keimbläschen aufgelöst, ein Theil tritt ins Eiprotoplasma über. Der wechselnde Gehalt an Nucleolensubstanz in verschiedenen Keimbläschen, das gleichzeitige Vorhandensein derselben und des Kerngerüsts, welches auch von PFITZNER bei der Theilung von Ektodermkernen der *Hydra* beobachtet wurde, und ihr Übertreten in das Eiprotoplasma lassen die Ansicht als richtig erscheinen, welche den Nucleolen keine morphologische Bedeutung für die Reifung des Eies zuerkennt.«

Die Richtungsspindel hat die typische Gestalt, und an ihren Polen ist nichts von einer Strahlung zu erkennen. Das Fehlen jeder Spur von Polstrahlung an der Richtungsspindel ist bereits von BRAUER bei *Hydra* (8, p. 185) und *Tubularia* (9, p. 559) und von BOVERI bei *Ascaris*, *Sagitta* (7, p. 20) und *Ascidia mentula* (7, p. 24) beschrieben worden. Die Fadenstruktur der Spindel habe ich in gut konservirtem Material immer scharf ausgeprägt gefunden. Bei ungenügender Konservirung zeigen die Spindelfäden allerdings eine starke Neigung zu verquellen und undeutlich zu werden. BRAUER (8, p. 185) hat dagegen bei *Hydra* im achromatischen Theil eine Fadenstruktur nur sehr schwach, mitunter gar nicht erkennen können, und er bezeichnet ihn als feinkörnig, fast homogen.

Die Chromosomen haben stäbchenförmige Gestalt, und ihre Zahl beträgt zehn bis zwölf. In der Fig. 10 ist die Äquatorialplatte senkrecht zur Spindelachse getroffen, und es bieten sich hier die sämtlichen Chromosomen, welche auf Längsschnitten durch die Spindel nicht zu zählen sind, in einer Anzahl von zehn Stück dem Auge dar. Die Richtungsspindel geht ganz aus dem Keimbläschen hervor, ohne dass sich das Eiplasma in irgend einer Weise dabei theilte.

Die Spindel liegt in der Nähe der Oberfläche des Eies und ist radial gestellt. Unter Theilung der Chromosomen der Äquatorialplatte zu den Tochterplatten rückt sie an die Peripherie vor, und an der Eirinde wölbt sich ein kleiner Hügel empor, in welchen die Hälfte der Richtungsspindel eindringt. Die Figuren 11 und 12 illustriren diese Verhältnisse. Man kann hier die Spindel, von wenig Eiplasma umgeben, sehen. Im nächsten Umkreise der Spindel nämlich sowie an der Oberfläche des Eies fehlen die Dotterelemente im

Plasma, so dass dieses an der betreffenden Stelle in verhältnismäßig größerer Menge erscheint. Ausdrücklich ist hervorzuheben, dass diese Protoplasmaansammlung nur während der Ausstoßung der Richtungskörperchen zur Beobachtung gelangte. Im Plasma dicht neben der Spindel oder auch zwischen den nächsten Dotterelementen sieht man häufig dunkle Körnchen eingeschlossen (Fig. 11, 12 u. 13), welche die Fragmente der Nucleoli darstellen und der allmählichen Resorption durch das Plasma unterliegen.

Der vorhin erwähnte Hügel schnürt sich bald ab, wobei die die Tochterplatten verbindenden Spindelfasern zerrissen werden. Es hat dann die Ausstoßung des ersten Richtungskörperchens stattgefunden (Fig. 13).

Der im Ei verbleibende und die Hälfte der ersten Richtungsspindel darstellende Theil wandelt sich alsbald in eine neue Spindel um. Es ist mir nicht gelungen, als Zwischenstadium einen typisch ruhenden provisorischen Eikern nachzuweisen, sondern es erfolgt die Ausbildung der zweiten Richtungsspindel, ohne dass die im Ei zurückgebliebene Hälfte der ersten Spindel sich zuvor mit einer Kernmembran umgeben hätte. Der gleiche Process wie bei der ersten Spindel wiederholt sich, nur dass keine Auflösung einer Kernmembran eintreten braucht, und führt zur Bildung des zweiten Richtungskörperchens (Fig. 14).

Ich habe die beiden Richtungskörperchen über einander liegend angetroffen. Konstant werden zwei Richtungskörperchen ausgestoßen. Sie lassen sich in der Regel außerhalb des Eies schwer auffinden, weil sie bei nicht ganz starken Vergrößerungen leicht mit Nährzellen zu verwechseln sind; denn diese besitzen bisweilen kugelfunde Gestalt. Jedoch unterscheiden sie sich von diesen durch den Mangel eines Nucleolus, das Fehlen protoplasmatischer Fortsätze und das Vorhandensein von frei im Plasma liegenden Chromosomen.

Während die Richtungskörperchen ausgestoßen werden, und die Eier somit ihre Reife erlangen, kann man am Endpol des Gonophors beobachten, dass die vorher ganz flachen ektodermalen Epithelzellen allmählich cylindrische Gestalt annehmen. Das Übergehen von der flachen in die cylindrische Form hat eine Verkleinerung der Oberfläche des Ektoderms zur Folge, und daraus resultirt das Zurücktreten des äußeren Keimblattes und das gleichzeitige Auftreten einer Öffnung am oberen Ende des Gonophors. Durch diese treten nun die reifen Eier hindurch und sind nur noch von der Gonotheka eingeschlossen. Da nicht nur die Ektodermzellen, sondern auch die



Zellen der Entodermröhren cylindrische Gestalt annehmen, zieht sich der ganze Gonophorenweichkörper von den Eiern zurück.

Das Zurückziehen kann mit einem Male geschehen, was meistens der Fall ist, wenn wenige Eier im Gonophor liegen (Fig. 4). Es kommt jedoch bisweilen vor, dass das Zurückweichen periodisch erfolgt, wobei nach dem Austreten von Eiern die Ektodermzellen sich wieder an einander legen und die entstandene Öffnung zum Verschwinden bringen. Beim Verschluss der Öffnung behalten die Zellen die cylindrische Form. Die Ekto- und Entodermzellen umgeben die jungen Eier, welchen sie auf ihrem Rückzuge an der Basis der Gonophoren begegnen, und die Entodermröhren übernehmen wieder die Aufgabe, Nährmaterial herbeizuschaffen (Fig. 3).

Ein erneutes Zurückweichen des Weichkörpers tritt dann nach der Reifung der eingeschlossenen Eier ein.

Wie schon oben geschildert worden ist, finden sich in Warne-münder Stücken bis zwanzig Eier in einem Gonophor vor. Wegen der großen Menge von Eiern erfolgt dann meistens das eben geschilderte periodische Zurückweichen, weil das Einwandern der Eier in die Gonophoren nicht gleichzeitig stattfindet, und ihre Reifung und Ausstoßung somit nicht zu gleicher Zeit vor sich gehen kann.

Die Gestalt der Epithelzellen wechselt im Gonophor also auf verschiedenen Entwicklungsstadien. Ursprünglich ist sie kubisch oder cylindrisch, geht darauf in die flache Form über und wird schließlich wieder kubisch oder cylindrisch.

Das Zurückweichen der Keimblätter des Gonophors ist bereits von F. E. SCHULZE richtig erkannt worden. Er giebt die nachstehende Beschreibung (22, p. 37): »Haben die Eier ihre völlige Reife erlangt, so bemerkt man an dem äußeren Ende der Gonophoren eine ähnliche Veränderung, wie wir sie bei den männlichen Geschlechtsknospen zur Zeit der Spermatozoenreife beschrieben haben, nämlich ein Auseinanderweichen, der sich körnig trübenden und zur Cylinderform auswachsenden äußeren Ektodermzellen, wodurch es zur Bildung eines rundlichen Loches kommt (Taf. IV, Fig. 5). Zugleich tritt über diesem letzteren in der Gonotheka eine radiäre Streifung und Erweichung ein, welche schon oben bei der Beschreibung derselben gelegentlich erwähnt ist. Während sich nun die Öffnung der äußeren Ektoderm-lage rasch erweitert, zieht sich der ganze Gonophorenweichkörper von dem eben noch in seinem Inneren gelegenen Eierhaufen so zurück, dass letzterer in dem äußeren Theil der Kapsel allein und frei liegen bleibt (Taf. IV, Fig. 6).«

Nachdem der Weichkörper sich zurückgezogen hat und keine Eier mehr einschließt, legen sich seine beiden Keimblätter mit den etwa noch eingeschlossenen und von den Eiern nicht resorbierten Nährzellen eng an einander. Es treten zahlreiche Entodermzellen aus dem epithelialen Verbande und unterliegen, so wie die Nährzellen, dem allmählichen Zerfall. Ihr Plasma wird trübkörnig, und ihre Kerne werden chromatinärmer. Vielfach ballen sich mehrere Zellen zusammen. Die zerfallenen Zellen gelangen durch den Stielkanal in den Gastrovascularraum des Cönosarks und kommen dem ganzen Stock zu Gute. Am Ektoderm habe ich ein Austreten von Zellen aus dem epithelialen Verbande mit Sicherheit nicht wahrnehmen können. Es scheint, dass das äußere Keimblatt sich nach und nach in den Stock zurückzieht. Schließlich entsteht aus dem Weichkörper ein Kolben, der ungefähr gleichen Bau wie die Cönenchymwand besitzt, und dessen Ektoderm am Grunde der Zellen zahlreiche Nesselkapseln einschließt.

Besonders möchte ich darauf aufmerksam machen, dass die Ausstoßung der Richtungskörperchen immer nach dem Heraustreten der Eier aus der weichen Hülle stattgefunden hat, und dass man nur in ganz wenigen Ausnahmefällen im freien Raum der Gonotheke noch unreife Eier antreffen kann, die dann immer ein weit rückgebildetes Keimbläschen erkennen lassen.

Eine bestimmte Orientirung der Eier im Gonophor ist nicht vorhanden; denn die Lage des Richtungskörperpoles wechselt sehr. Bald ist er dem oberen Pol, bald dem unteren Pol und in nicht seltenen Fällen den Seitenflächen des Gonophors zugewandt. Ferner sind die Eier amöboider Bewegung fähig, wovon man sich gut überzeugen kann, wenn dieselben den Weichkörper verlassen. So erklärt es sich, dass die Eier jede beliebige Lage und Stellung einnehmen können.

#### 4. Befruchtung.

Der nach der Ausstoßung der Richtungskörperchen zurückbleibende Rest der Richtungsspindel wandelt sich, unter Annahme von Bläschenform, in den ruhenden Eikern um. Er hat Kugelgestalt, wächst rasch, und seine Chromatinkörner findet man in einem feinen Fadenwerk vor. Schon zeitig treten ein oder zwei Nucleoli auf. Der Eikern liegt dicht an der Peripherie.

Kurz nach der Eireifung trifft man den Spermakern an. Wo das Eindringen des Samenfadens stattfindet, habe ich leider nicht

beobachten können. Aber aus der Fig. 15, in welcher Eikern und Spermakern ganz an der Eimembran zusammenliegen, möchte ich schließen, dass der Samenfaden am Richtungskörperpol in das Ei eindringt. Beide Kerne haben hier ihre endgültige Größe noch nicht erlangt. An dem rechts befindlichen Spermakern ist das Centrosom und die von letzterem ausgehende Strahlung deutlich wahrnehmbar.

Darauf nehmen beide Kerne an Größe zu, und man trifft sie nach der Vergrößerung immer etwas entfernt von der Oberfläche des Eies an (Fig. 16). Es ist dann zu sehen, dass das Centrosom des Spermakerns sich geteilt hat und von seinen Hälften deutliche Strahlungen ausgehen. Beide Kerne sind annähernd gleich groß und verschmelzen zum Furchungskern (Fig. 17). Dieser unterscheidet sich von dem Eikern einmal durch seine entfernte Lage von der Eioberfläche, ferner durch seinen größeren Gehalt an chromatischen Elementen und Nucleolis und endlich durch die deutlich auftretende Strahlung an zwei gegenüberliegenden Stellen des Kernes.

Aus dem Furchungskern geht die Furchungsspindel hervor (Fig. 18). Im Gegensatz zur Richtungsspindel besitzt sie eine ausgeprägte, von ihren Centrosomen ausgehende Strahlung und ist tangential gestellt. Sie hat nicht weit von der Peripherie ihre Lage, und ihr achromatisches Gerüstwerk hat Fadenstruktur.

Bevor die beiden ersten Kerne mit einer Membran versehen sind, und während noch achromatische Fäden die beiden Tochterkerne verbinden, macht sich bereits das erste Anzeichen der Furchung in Gestalt einer kleinen Vertiefung bemerkbar (Fig. 19). Eireifung, Befruchtung und Bildung der ersten Furche spielen sich demnach an demselben Pole ab.

Die Größe der reifen oder befruchteten Eier beträgt 0,1—0,13 mm.

Den Spermakern habe ich beständig erst nach dem Zurückziehen des Weichkörpers, niemals vorher, im Gonophor angetroffen. Daher möchte ich mit F. E. SCHULZE (22, p. 37), welcher gleich nach dem Zurücktreten der weichen Hülle sowohl im Endtheil der Gonotheekawand als auch in der Gonothekehöhle neben und zwischen den Eiern Spermatozoen angetroffen hat, annehmen, dass die Spermatozoen aus dem umgebenden Wasser durch die Gonotheekawand und nicht, wie ALLMAN (1, p. 375) glaubt, durch die Cönenchymröhren zu den Eiern vordringen.

### 5. Furchung und Entodermbildung.

In der Litteratur liegen nur wenige Angaben über die Furchung des Eies bei der *Cordylophora* vor.

ALLMAN bildet ein maulbeerähnliches Stadium ab (1, Pl. XXVI, Fig. 16), und F. E. SCHULZE erwähnt (19, p. 37), dass bei der Furchung zunächst durch eine meridionale Furche zwei Blastomeren entstehen, welche sich durch eine neue Furche in vier Blastomeren theilen. Schließlich soll eine Menge kleiner, mit Dotterkörnern erfüllter, Furchungskugeln entstehen, welche sich zu einem maulbeerförmigen Körper an einander legen.

Meine Untersuchung der Furchungsstadien erfolgte theils an ganzen Gonophoren oder isolirten Eiern, theils geschah sie an Schnitten. Wegen der kolossalen Anhäufung von Dotterkörnern ist das Vorhandensein von Kernspindeln nur auf Schnitten zu erkennen.

Die erste Furche beginnt, wie schon erwähnt wurde, am Richtungskörperpol (Fig. 19 und 20) und schreitet von hier aus nach dem entgegengesetzten Pol vor (Fig. 21). Schließlich werden die beiden Blastomeren nur noch durch eine ganz schmale Protoplasmabrücke zusammengehalten. Nachdem auch diese durchschnürt worden ist, legen sie sich mit ihren Theilungsflächen in ganzer Ausdehnung dicht an einander (Fig. 22). Die vordringende erste Furche muss eine Verlagerung der aus der Furchungsspindel entstandenen Tochterkerne nach dem Centrum bewirken. Ich habe nämlich auf dem zweizelligen Stadium die Kerne immer in der Mitte zwischen dem Richtungskörperpol und dem entgegengesetzten Pole ganz in der Nähe der ersten Furche angetroffen. Die Größe der beiden ersten Blastomeren wechselt sehr. Häufig sind beide gleich groß. Nicht selten jedoch fällt ihr bedeutender Größenunterschied auf.

Die jetzt folgende zweite Furche verläuft wie die erste meridional und steht zu ihr senkrecht. Die durch diese Furche entstandenen vier Blastomeren können entweder gleich groß, oder ihre Größe kann beträchtlich verschieden sein. Interessant ist das erste Auftreten der Furchungshöhle auf diesem Stadium (Fig. 30). Sie ist ziemlich umfangreich entwickelt. Von ihrem Vorhandensein kann man sich jedoch nur auf Schnitten überzeugen.

Über das Zustandekommen der centralen Höhle ist zu bemerken, dass sie durch Auseinanderweichen der Blastomeren entsteht. Niemals habe ich beobachten können, dass centrale Theile der Blastomeren sich auflösen und verflüssigen in ähnlicher Weise, wie es

neuerdings von APPELLÖF (4, p. 11 u. 12) und Anderen bei Aktinien beschrieben ist.

In einigen Fällen habe ich eine eigenthümliche kreuzartige Stellung der vier ersten Blastomeren beobachtet. Derartige Stadien sind von METSCHNIKOFF (20, p. 38 u. 39) bei einigen Eiern von Medusen und zwar bei *Aeginopsis mediterranea*, *Aglaura hemistoma*, *Polyxenia leucostyla*, *Rathkea fasciculata* und *Tiara pileata* beschrieben worden.

Fig. 24 veranschaulicht vier Blastomeren von recht ungleicher Größe, welche sich im Winkel von ca.  $45^\circ$  kreuzen, und Fig. 25 vier Blastomeren, welche gleiche Größe besitzen, und von denen sich je zwei in einem Winkel von  $90^\circ$  kreuzen.

Über das Zustandekommen der kreuzförmigen Blastomerenanordnung giebt uns Fig. 29 *a* und *b* Aufklärung. Dieselbe stellt die beiden Spindeln eines zweizelligen Furchungsstadiums dar, welche in der Serie nur wenige Schnitte von einander entfernt waren und ihrer Lage entsprechend gezeichnet wurden. Man sieht, dass sich die Spindeln unter einem Winkel von ungefähr  $45^\circ$  kreuzen. Daraus erhellt zur Genüge, dass die kreuzförmigen Figuren bei der *Cordylophora* nicht immer durch Lageverschiebung nach der Bildung von vier Blastomeren zu Stande kommen, sondern bereits auf dem zweizelligen Stadium ihre Anlage finden können. METSCHNIKOFF (20, p. 38) sagt über die Entstehung der kreuzförmigen Verbindungen Folgendes: »Im Allgemeinen lässt sich bemerken, dass je tiefer die Furche zwei brüderliche Blastomeren theilt, diese sich desto intimer mit den benachbarten, also so zu sagen vetterlichen Blastomeren vereinigen. So entstehen im vierzelligen Furchungsstadium zwei Paar Blastomeren, welche sich zusammen, d. h. paarweise verschieben, wobei ein Paar sich oft um einen rechten Winkel über dem anderen dreht.«

An einer anderen Stelle (p. 39) führt er an, dass ein Blastomerenpaar unter einem rechten Winkel sich drehen kann, worauf es dann wieder zurückkehrt.

Es ist mir leider nicht möglich, über die weitere Furchung dieser Stadien zu berichten, weil ich Eier nicht habe finden können, von denen anzunehmen wäre, dass sie von gekreuzten Blastomeren abstammten.

Die dritte Furche verläuft äquatorial und führt zur Bildung von acht Zellen. Ein solches Stadium erläutert Fig. 26. Auffallend ist der Größenunterschied und die mannigfache Form der Blastomeren. Eine Differenzirung in zwei entgegengesetzte Pole ist nicht möglich nachzuweisen. An den in Nelkenöl aufgehellten Eiern lässt sich das Blastocöl

als ein heller Fleck nachweisen. Fig. 26 *c* zeigt uns ein achtzelliges Stadium im optischen Durchschnitt. Man kann sehr schön die excentrische Lage der Furchungshöhle erkennen.

Im Verlauf der weiteren Entwicklung macht sich eine regellose Gruppierung der Blastomeren bemerkbar. Sie bieten so verschiedene Gestalt und Größe dar, dass es unmöglich wird, die Richtung der Furchen zu bestimmen. Von diesen Verhältnissen kann man sich in den Figuren 27 *a*, *b* und *c* überzeugen. Sie illustriren ein 15zelliges Stadium. Der in Fig. 27 *c* abgebildete optische Durchschnitt zeigt, dass das Blastocöl an Größe zugenommen hat, und in der Fig. 27 *a* hat es den Anschein, als ob an der mit einem Kreuz bezeichneten Stelle eine Kommunikation der Furchungshöhle mit der Außenwelt stattfindet. An Schnitten habe ich dagegen immer nachweisen können (Fig. 31 u. 32), dass eine solche Kommunikation nicht besteht. Es berühren sich an derartigen Stellen die benachbarten abgeflachten Zellenden nur in ganz geringem Umfang, und desshalb wird an ganzen Eiern wegen der darunter liegenden Furchungshöhle eine Kommunikation sehr leicht vorgetäuscht.

In den die Furchungshöhle begrenzenden Blastomeren sind die Dotterkörner eben so gleichmäßig vertheilt wie im unbefruchteten Ei (Fig. 30, 31, 32 und 33). Der Kern liegt in der Regel in der Mitte der Zelle, und ein Ektoplasma lässt sich von einem Entoplasma nicht unterscheiden.

Die Theilung der Blastomeren schreitet weiter. Schließlich kommt es zur Bildung einer runden oder ovalen Blastula (Fig. 28), welche zumeist aus annähernd gleich großen, zum Theil aus verschiedenen großen Zellen besteht und mit einer großen, im Centrum gelegenen Furchungshöhle ausgestattet ist. Da die verschiedenen großen Blastomeren unregelmäßig über die ganze Blastula vertheilt sind, ist es nicht möglich, zwei Regionen und daher eine polare Differenzirung des Keimes zu unterscheiden.

Die Furchung möchte ich, um mich eines Ausdrucks METSCHNIKOFF's zu bedienen, als quasiregulär bezeichnen.

Was nun die Entodermbildung anbelangt, so machen sich ihre ersten Anzeichen nach Ausbildung der Cöloblastula auf einem Stadium von ungefähr 64 Zellen bemerkbar. Man findet während der Furchung alle Spindeln tangential gerichtet. Jetzt findet man neben solchen radial oder schief zu diesen Richtungen gestellte Spindeln. In der Fig. 34 ist ein Stadium abgebildet, welches diese Verhältnisse beleuchtet. Der Kern der Zelle *a* schiebt sich zur

Spindelbildung an, und in der Zelle *b* ist die Umbildung bereits so weit gediehen, dass eine ausgebildete Spindel wahrzunehmen ist. Die an den inneren Hohlraum angrenzende Wand dieser beiden Zellen hat sich nicht vorgewölbt, dagegen ist dies an den Zellen *c* und *d* der Fall. Das Vorwölben hat meistens die Bildung eines Zwischenraumes zwischen den Zellen zur Folge (Fig. 34, 37 und 38). In der Fig. 38 gebe ich die Abbildung einer Blastula, an welcher durch Quertheilung der Blastomeren drei Entodermzellen entstanden sind. In der Blastomere *a* hat zwar eine Theilung und ein Auseinanderrücken der Kerne stattgefunden, aber zwischen beiden ist noch keine trennende Membran aufgetreten. Weiter ist in der Fig. 35 eine schief gestellte Spindel gezeichnet und in der Fig. 36 ein Kern, dessen Theilung in tangentialer Richtung gerade stattgefunden hat.

Während die Tangentialtheilung der Blastomeren fortschreitet, füllt die Furchungshöhle sich nach und nach mit Entodermzellen (Fig. 37 und 39). Schließlich ist das Blastocöl vollständig verdrängt worden. Da die Ektodermzellen wie die Entodermzellen sich weiter theilen, entsteht ein solider Zellhaufen (Fig. 40*a* und 40*b*), welcher äußerlich keine Furchen mehr erkennen lässt und das Ende der Entodermbildung darstellt.

Aus den Ausführungen ergibt sich, dass die Entodermbildung auf einer Tangentialtheilung der Blastomeren beruht und an vielen Stellen, also multipolar, erfolgt. Eine Loslösung von ganzen Blastomeren aus dem peripheren oberflächlichen Zellverband und ein Einwandern in die Furchungshöhle habe ich niemals gesehen.

Der multipolare Typus der Entodermbildung ist auf die Cölenteraten beschränkt und scheint, wie in unserem Falle, bei solchen Formen vorzukommen, welche kein freischwärmendes Blastulastadium besitzen. BRAUER, der die multipolare Entodermbildung bei *Hydra* (8) und *Tubularia* (9) beschrieben hat, führt als Beispiele an (8, p. 204): *Eudendrium* (METSCHNIKOFF), *Halecium tenellum* (?) (HAMANN), *Eucope* (KOWALEWSKY), *Carmarina hastata* (METSCHNIKOFF), *Carmarina fungiformis* (FOL, METSCHNIKOFF), *Geryonia proboscidalis* (METSCHNIKOFF), *Liriope mucronata* (id.), Aeginiden (id.), *Manicinia* (WILSON).

## 6. Die weitere Entwicklung des Embryos.

Die Ektodermzellen, welche immer eine epithelartige Anordnung erkennen lassen, und die Entodermzellen sind bis zum Schluss der Entodermbildung gleichmäßig mit Dotterkörnern erfüllt (Fig. 40).

Nach Beendigung der Bildung der Zellen des Entoderms tritt eine allmähliche Resorption der in den Zellen vorhandenen Dotterkörner ein. Der Keim giebt die bis jetzt noch meist kugelige Gestalt auf und geht durch Wachsthum in die langovale Form der Planula über. Im Verlauf der Entwicklung findet eine Größenzunahme der Keime statt. Blastulae besitzen eine Größe von ca. 0,14 mm und Planulae eine solche von ca. 0,2 mm.

In Folge starker Vermehrung der Zellen differenzieren sich die Ektodermzellen scharf von den Entodermzellen, und gleichzeitig wird die Stützlamelle sichtbar (Fig. 41). Die Zellen des Ektoderms haben prismatische Form und lassen an ihrer freien Fläche lange zarte Flimmerhaare hervorsprossen, welche auf den Abbildungen wegen der Konservirung mit Sublimat-Essigsäure nicht zu erkennen sind. Ihr Plasma weist feinkörnige Struktur auf und schließt weniger Dotterkörner ein. Die Lage der Kerne wechselt sehr, indem dieselben bald näher der Außenwand, bald näher der Innenwand liegen. Zwischen den Ektodermzellen sind bisweilen interstitielle Zellen eingekleilt. Diese sind vorwiegend als Nesselkapselbildungszellen anzusehen, weil sie zumeist eine Nesselkapsel einschließen (Fig. 41, 42 und 43). Der Kern der interstitiellen Zellen liegt entweder neben der Kapsel, oder es sind von ihm nur noch Reste einem Pol der Kapsel angelagert. Von den Ektodermzellen unterscheiden sich die interstitiellen Zellen scharf durch die geringere Größe der Kerne. Ferner werden im Ektoderm bisweilen Zellen sichtbar, welche sich zu Ganglienzellen umgewandelt haben, und deren Vorkommen an ausgebildeten Thieren zuerst JICKELI (17, p. 601) beschrieben hat.

Das Innere der Planula ist mit polyedrischen oder abgerundeten Entodermzellen erfüllt. Ihre Kontouren sind scharf ausgeprägt. Der Zellkörper schließt wasserhelle Flüssigkeit ein und ist von Strängen eines stark lichtbrechenden Plasmas durchsetzt, in welches Dotterkörner eingebettet sind. Der Entodermkern übertrifft die Kerne des Ektoderms an Größe und liegt bald in der Mitte, bald mehr an der Peripherie der Zelle.

An den Planulis unterscheiden sich auf diesen Stadien die beiden Pole nicht besonders von einander (Fig. 41).

Beginnen die Keime jedoch, mit Hilfe der Flimmercilien, rotirende Bewegungen um die Hauptachse auszuführen, so sieht man häufig, dass ein Pol anschwillt und sich aufhellt (Fig. 42). Die Gestalt wird dann meistens birnförmig. In Folge Wasseraufnahme quellen die Entodermzellen an diesen Stellen auf und werden schließlich



verflüssigt. Die nicht aufgelösten Zellen lagern gewöhnlich der Stützlamele in einfacher Schicht auf und besitzen an diesem Pol in der Regel keine Dotterkörner mehr (Fig. 42). Die Ektodermzellen erleiden bei dem Vorgang weiter keine Veränderung. Die Aufhellung geschieht in einigen Gonophoren an dem Ende der Planula, welches in der Nähe der Spitze des Gonophors liegt, in anderen an demjenigen, welches seine Lage in der Nähe des zurückgezogenen Weichkörpers hat. Es nehmen daher die Keime keine bestimmten Stellungen in den Gonophoren ein.

Durch die rotirende Bewegung der Planulae wird die Gonotheka, welche inzwischen an ihrem Endpol stark erweicht worden ist, zum Platzen gebracht, und die jungen Embryonen verlassen durch die entstandene Öffnung einer nach dem anderen den Gonophor. In dem sie umgebenden Wasser schwimmen sie dann umher. In Übereinstimmung mit HINCKS (14, p. 182) und F. E. SCHULZE (19, p. 39) habe ich häufig die Beobachtung machen können, dass ein Embryo eine Zeit lang zurückbleibt, um schließlich allein den Gonophor zu verlassen. Die Gonotheka kollabirt, wie F. E. SCHULZE beschreibt (22, p. 39), nach dem Zurückziehen des kolbenförmigen Überrestes des ganzen Gonophorenweichkörpers und unterliegt bald den zerstörenden Einflüssen des Wassers.

Die Dauer der Schwärmperiode der Planulae ist sehr verschieden. Über ihre Dauer giebt HINCKS (14, p. 182) an, dass von den gegen Abend die Gonotheka durchbrechenden Embryonen bereits einige am folgenden Morgen sich festgesetzt hatten. Eine gleich lange Zeit habe ich häufig feststellen können; nicht selten beobachtet man indessen eine kürzere oder längere Dauer.

Während der Periode des Herumschwärmens ist die Andeutung einer Mundhöhle oder die Anlage von Tentakeln niemals zu sehen. Jedoch weist an den freien Planulis, wie ich, im Gegensatz zu F. E. SCHULZE (22, p. 40), gefunden habe, der vordere breitere Pol gewöhnlich eine starke Auflösung von Entodermzellen auf, und der hintere ist durch großen Reichthum an Dotterkörnern ausgezeichnet. Setzen die Planulae, deren Größe bis 0,5 mm betragen kann, sich mit dem vorderen Pol fest, so drehen sie sich zunächst nach Anstoßen an den zu ihrer Anheftung dienenden Gegenstand noch ein bis zwei Minuten um ihre Längsachse (gleiche Beobachtung mit HINCKS, 16, p. 183), bevor die endgültige Festsetzung erfolgt. Diese geschieht durch Ausstrecken pseudopodienartiger Fortsätze von den Ektodermzellen aus (Fig. 45 b). Von der Absonderung eines klebrigen Sekrets durch

drüsig differenzirte Ektodermzellen ist nichts zu bemerken. Im Verlauf der weiteren Entwicklung erfolgt eine Abplattung und eine erhebliche Verbreiterung des basalen Endes zu einer Scheibe (Fig. 44 und 45).

Der Durchbruch der Mundöffnung kommt bald nach dem Festheften der Planula zu Stande, und gleichzeitig tritt eine weitere Ausbildung der Gastralhöhle ein. Letztere entsteht hauptsächlich durch Zerfall central gelegener Entodermzellen, wobei die peripheren Entodermzellen sich zu einem einschichtigen Epithel anordnen (Fig. 43). Sie nimmt ihre Entstehung an dem beim Schwimmen nach vorn gerichteten und später zur Fußscheibe werdenden Pole und ist in wenigen Ausnahmefällen bereits bei im Gonophor eingeschlossenen Planulis bemerkbar.

In der Reihenfolge der Hervorsprossung der Tentakel scheint eine Gesetzmäßigkeit zu bestehen. Denn nach den Angaben F. E. SCHULZE'S (22, p. 40), welche durch meine Befunde (Fig. 44 und 45) bestätigt werden, entwickeln sich zunächst zwei gegenüberstehende Tentakeln und darauf zwei andere in einer mit jenen sich rechtwinklig kreuzenden Ebene. Auf älteren Stadien sprossen die Tentakel mehr regellos hervor.

Während an Planulis Nesselkapseln im Ektoderm selten anzutreffen sind, treten uns auf Stadien von zwei und vier Tentakeln Nesselkapseln im Ektoderm sehr zahlreich entgegen, und man kann deutlich sehen (Fig. 44 b), wie sie aus interstitiellen Zellen ihre Entstehung nehmen. Nach PAULY (21, p. 549) dagegen kommen an ausgebildeten Polypen »besondere kleine Nesselkapseln enthaltende Zellen, welche als selbständige Gebilde zwischen den seitlichen Protoplasmafortsätzen der Ektodermzellen eingekeilt liegen«, nicht vor. Ferner sieht man an jungen Polypen sehr oft zu Ganglienzellen umgewandelte interstitielle Zellen (Fig. 44 b). Erwähnenswerth ist auch das Vorkommen von Nesselkapseln im Ektoderm der Fußscheibe (Fig. 45 b), wo HAMANN sie bei *Hydra* (13, p. 553) nicht vorgefunden hat.

Wenn man vielfach der Meinung ist, dass beide Keimblätter bei Cnidariern die Fähigkeit besitzen, Muskeln, Ganglienzellen, Sinnesorgane und Geschlechtszellen zu erzeugen, aber die Bildung von Nesselkapseln nur dem Ektoderm zukommt, so ist das nicht richtig. Denn in jungen Polypen der *Cordylophora* begegnet man nicht selten Nesselkapseln (Fig. 45 b) im Entoderm, und von L. WILL sind sie in ausgebildeten Thieren häufig gefunden worden (mündliche Mittheilung). Bei *Eudendrium* sind sie von JICKELI (17, p. 385) im Entoderm beschrieben worden. Da die Nesselkapseln ferner im Entoderm der

Planula bei *Aequorea*, welche absolut keine Anlage der Gastralhöhle zeigte, von CLAUS (25, p. 286) beobachtet worden sind, kann man nicht den Einwand machen, dass sie mit der Nahrung in das Entoderm gelangt sind. Auch bei *Cordylophora* treten sie im Entoderm zuerst auf, bevor noch die Mundöffnung zum Durchbruch gelangt ist.

Auffallend sind an einzelnen jungen Thieren die verschieden differenzirten Entodermzellen. Man beobachtet nämlich neben plasmaarmen viel Plasma besitzende und mit dunklen Körnern ausgerüstete Zellen (Fig. 44 b). Diese sind an ihrem dem Lumen der Leibeshöhle zugewandten Ende kolbenförmig angeschwollen und als Drüsenzellen anzusehen. Man trifft sie nur in dem Theile an, der später zum Hydranthen wird, dagegen gelangen sie im Stieltheil nicht zur Beobachtung. Leider ist es mir nicht möglich, Angaben über den Zeitpunkt der Ausbildung der Entodermfalten zu machen, weil mir von den betreffenden Stadien nur Längsschnitte zur Verfügung standen, an denen diese Verhältnisse schlecht zu untersuchen sind.

---

Das Ergebnis meiner Untersuchungen möchte ich kurz, wie folgt, zusammenfassen:

1) Die weiblichen Geschlechtszellen sind ektodermalen Ursprungs. Sie entstehen in der Keimzone des Stieles des Haupthydranthen. Schon zeitig findet eine Differenzirung in Ei- und Nährzellen statt, welche besonders im Gonophor, der Reifungsstätte der Eier, auffällt.

2) Nach der Eireifung, bei welcher zwei Richtungskörperchen ausgestoßen werden, erfolgt der Rückzug des Weichkörpers (Ektoderm und Entoderm) des Gonophors.

3) Die Befruchtung geschieht immer erst nach dem Rückzuge des Weichkörpers.

4) Eireifung, Befruchtung und Bildung der ersten Furchungsspindel finden an demselben Pole statt.

5) Die Furchung ist als quasiregulär zu bezeichnen, und es wird eine große Furchungshöhle gebildet.

6) Die Entodermbildung erfolgt durch Tangentialtheilung der Blastomeren und ist multipolar. Der auf diese Weise entstehende solide Zellhaufen stellt nicht das Ende der Furchung dar, sondern bildet den zweischichtigen Embryo. Darauf entsteht die Stützlammelle.

7) Die Gastralhöhle kommt durch Zerfall von Entodermzellen zu Stande. Nach dem Verlassen des Gonophors und Beendigung der

Schwärmperiode erfolgt das Festsetzen der Planulae mit dem vorderen Pol. Die Bildung der Mundöffnung und der Tentakeln geschieht erst auf dem festsitzenden Stadium.

Zum Schluss möchte ich es nicht unterlassen, meinen hochverehrten Lehrern, Herrn Professor Dr. SEELIGER und Herrn Professor Dr. WILL für ihre liebenswürdige Unterstützung meinen verbindlichsten Dank auszusprechen.

Rostock, im Mai 1901.

### Litteraturverzeichnis.

1. G. J. ALLMAN, On the Anatomy and Physiology of Cordylophora, a contribution to our knowledge of the Tubularian Zoophytes. Philosophical Transactions of the Royal Society of London. 1853.
2. G. J. ALLMAN, A monograph of the Gymnoblasic or Tubularian Hydroids. London 1871.
3. F. M. BALFOUR, Handbuch der vergleichenden Embryologie. Jena 1880.
4. A. APPELLÖF, Studien über Actinien-Entwicklung. Bergens Museums. Aarbog 1900. Nr. I.
5. E. VAN BENEDEN, Recherches sur la maturation de l'oeuf et la fécondation. Archives de Biologie. Tome IV. 1883.
6. R. S. BERGH, Studien über die erste Entwicklung des Eies von Gonothyraea Lovéni (Allm.). Morphol. Jahrbuch. Bd. V. 1879.
7. TH. BOVERI, Zellenstudien. Jen. Zeitschr. für Naturwissensch. Bd. XXIV.
8. A. BRAUER, Über die Entwicklung von Hydra. Diese Zeitschr. Bd. LII. 2. Heft. 1891.
9. A. BRAUER, Über die Entstehung der Geschlechtsprodukte und die Entwicklung von Tubularia mesembryanthemum Allman. Diese Zeitschr. Bd. LII, 4. Heft. 1891.
10. J. CLAMICIAN, Über den feineren Bau und die Entwicklung von Tubularia mesembryanthemum Allm. Diese Zeitschr. Bd. XXXII. 1879.
11. C. CLAUS, Entwicklung des Äquorideneies. Zool. Anz. 5. Jahrg. Nr. 112.
12. O. HAMANN, Der Organismus der Hydroidpolypen. Jen. Zeitschr. f. Naturw. Bd. XV. 1882.
13. O. HAMANN, Studien über Cölenteraten. Ebenda.
14. C. W. HARGITT, A Contribution to the natural History and Development of Pennaria tiarella Mc. Cr. The American Naturalist. Boston. Vol. XXXIV. No. 401.
15. O. HERTWIG, Die Elemente der Entwicklungslehre des Menschen und der Wirbelthiere. Jena 1900.
16. TH. HINCKS, Further Notes of British Zoophytes, with descriptions of new species. The Annals and Magazine of natural History. Vol. XI. Second Series. London 1853.

17. JICKELI, Der Bau der Hydroidpolypen. Morphol. Jahrbuch. Bd. VIII.
18. N. KLEINENBERG, Hydra. Eine anatomisch-entwicklungsgeschichtliche Untersuchung. Leipzig 1872.
19. E. KORSCHULT und K. HEIDER, Lehrbuch der vergl. Entwicklungsgeschichte der Wirbellosen. Jena 1890.
20. E. METSCHNIKOFF, Embryologische Studien an Medusen. Ein Beitrag zur Genealogie der Primitivorgane. Wien 1886.
21. R. PAULY, Untersuchungen über den Bau und die Lebensweise von *Cordylophora lacustris* Allm. Vorläufige Mittheilung. Zool. Anz. Bd. XXIII. Nr. 627.
22. F. E. SCHULZE, Über den Bau und die Entwicklung von *Cordylophora lacustris* Allm. Nebst Bemerkungen über Vorkommen und Lebensweise dieses Thieres. Leipzig 1871.
23. O. SEELIGER, Über das Verhalten der Keimblätter bei der Knospung der Cölenteraten. Diese Zeitschr. Bd. LVIII. 1894.
24. A. TICHOMIROFF, Zur Entwicklungsgeschichte der Hydroiden. (Russisch.) Nachr. d. k. Ges. d. Liebh. d. Naturw., Anthropol. u. Ethnogr. Moskau 1887.
25. A. WEISMANN, Die Entstehung der Sexualzellen bei den Hydromedusen. Jena 1883.
26. L. WILL, Über das Vorkommen und die Wanderung der *Cordylophora lacustris* in der Warnow bei Rostock. Sitzungsberichte der naturforsch. Gesellschaft zu Rostock. 1891.

### Erklärung der Abbildungen.

#### Buchstabenbezeichnungen:

<p><i>ch</i>, Chromosomen;  <i>dz</i>, Drüsenzellen;  <i>ec</i>, Ektoderm;  <i>eik</i>, Eikern;  <i>en</i>, Entoderm;  <i>fk</i>, Furchungskern;  <i>fs</i>, Furchungsspindel;  <i>fu</i>, Fußscheibe;  <i>gt</i>, Gonotheka;  <i>gz</i>, Ganglienzelle;</p>	<p><i>inz</i>, interstitielle Zelle;  <i>kb</i>, Keimbläschen;  <i>nk</i>, Nesselkapsel;  <i>nkl</i>, Nucleolus;  <i>nz</i>, Nährzellen;  <i>o</i>, Ei oder Eizelle;  <i>rk</i>, Richtungskörper;  <i>rs</i>, Richtungsspindel;  <i>spk</i>, Spermakern;  <i>st</i>, Stützlamelle.</p>
--	--

#### Tafel XXV.

Fig. 1. Längsschnitt durch einen jungen Gonophor. Die Eizelle ist bereits von Nährzellen umgeben. Vergr. 380.

Fig. 2. Schiefer Schnitt durch einen älteren Gonophor mit zahlreichen Nährzellen. Vergr. 380.

Fig. 3. Querschnitt durch einen Gonophor. Der Weichkörper hat sich von den reifen Eiern zurückgezogen und liegt noch unreifen Eiern an. Vergr. 380.

Fig. 4. Längsschnitt durch einen Gonophor. Der Weichkörper hat sich zurückgezogen und schließt keine Eier mehr ein. Vergr. 380.

- Fig. 5. Keimbläschen an der Peripherie.  
 Fig. 6. Keimbläschen, in Rückbildung begriffen.  
 Fig. 7. Rückbildung des Keimbläschens. Auftreten mehrerer Nucleoli.  
 Fig. 8. Weit rückgebildetes Keimbläschen. Die Nucleoli liegen zum Theil im Keimbläschen, zum Theil im Dotter.  
 Fig. 9. Erste Richtungsspindel.  
 Fig. 10. Richtungsspindel, senkrecht zur Längsachse getroffen.  
 Fig. 11. Theilung der Äquatorialplatte in die beiden Tochterplatten und Vorrücken der Richtungsspindel in einen an der Eioberfläche sich bildenden Hügel.  
 Fig. 12. Richtungsspindel, kurz vor der Abschnürung des ersten Richtungskörpers.  
 Fig. 13. Erster Richtungskörper abgeschnürt.  
 Fig. 14. Beide Richtungskörper abgeschnürt. Bildung des Eikerns.  
 Fig. 15. Eikern und Spermakern, der Eioberfläche anliegend.  
 Fig. 16. Eikern und Spermakern kurz vor der Verschmelzung.  
 Fig. 17. Furchungskern.  
 Fig. 18. Furchungsspindel.  
 Fig. 19. Die Bildung der beiden ersten Kerne.  
 Die Figuren 5—19 sind gezeichnet bei: WINKEL Oc. 1 und Ölimmers. H.  
 Fig. 20. Am Richtungskörperpol beginnende erste Furche. Vergr. 308.  
 Fig. 21. Weiter vorgerückte erste Furche. Vergr. 308.  
 Fig. 22. Zweizelliges Stadium. Vergr. 475.  
 Fig. 23. Vierzelliges Stadium. Vergr. 308.  
 Fig. 24. Vierzelliges Stadium. Je zwei Blastomeren kreuzen sich in einem Winkel von ca. 45°. Vergr. 308.

#### Tafel XXVI.

- Fig. 25. Vierzelliges Stadium. Je zwei Blastomeren kreuzen sich in einem Winkel von 90°. Vergr. 380.  
 Fig. 26. Achtzelliges Stadium. *a*, Oberflächenansicht; *b*, Ansicht bei tiefer Einstellung; *c*, optischer Durchschnitt. Vergr. 380.  
 Fig. 27. Fünfzehnzelliges Stadium. *a*, Oberflächenansicht. An der mit einem Kreuz bezeichneten Stelle wird eine Kommunikation der Furchungshöhle mit der Außenwelt vorgetäuscht; *b*, Ansicht bei tiefer Einstellung; *c*, optischer Durchschnitt. Vergr. 380.  
 Fig. 28. Optischer Durchschnitt durch eine Blastula. Vergr. 380.  
 Die Figuren 20—28 sind nach Totalpräparaten gezeichnet.  
 Fig. 29 *a* u. *b*. Die beiden Spindeln eines zweizelligen Stadiums, ihrer Richtung entsprechend gezeichnet. WINKEL, Oc. 1, Ölimmers. H.  
 Fig. 30. Querschnitt durch ein vierzelliges Stadium. Furchungshöhle bereits vorhanden. Vergr. 308.  
 Fig. 31. Furchungsstadium. Fünf Blastomeren auf dem Querschnitt. Vergrößerung 380.  
 Fig. 32. Furchungsstadium. Sechs Blastomeren auf dem Querschnitt. Vergrößerung 380.  
 Fig. 33. Furchungsstadium. Sieben Blastomeren auf dem Querschnitt. Blastomere *a* mit tangential gestellter Kernspindel. Vergr. 380.

Fig. 34. Querschnitt einer sich zur Entodermbildung anschickenden Blastula. Vergr. 380.

Fig. 35. Theil einer Blastula. Blastomere mit schief gestellter Spindel. WINKEL, Oc. 1, Ölimmers. H.

Fig. 36. Blastomere mit Kern, welcher sich getheilt hat. WINKEL, Oc. 1, Ölimmers. H.

Fig. 37. Entodermbildung. Im Innern der Furchungshöhle liegen mehrere Entodermzellen. Vergr. 308.

Fig. 38. Entodermbildung. Die durch Quertheilung entstandenen Entodermzellen liegen den Blastomeren noch an. Vergr. 380.

Fig. 39. Furchungshöhle mit Entodermzellen gefüllt. Vergr. 425.

Fig. 40. *a*, vorgeschrittenes Stadium der Entodermbildung; *b*, Ektoderm und Entoderm grenzen sich scharf gegen einander ab. Vergr. 425.

Fig. 41. Junge Planula. Längsschnitt. Vergr. 475.

Fig. 42. Planula. Das vordere Ende hat sich verbreitert. Die Leibeshöhle macht sich bemerkbar. Längsschnitt. Vergr. 475.

Fig. 43. Planula. Die Leibeshöhle hat sich ausnahmsweise früh ausgebildet. Längsschnitt. Vergr. 380.

Fig. 44. *a*, zweitentakeliger junger Polyp. Totalpräparat. Vergr. 475. *b*, Theil eines Längsschnittes durch einen zweitentakeligen Polypen. WINKEL, Oc. 1, Ölimmers. H.

Fig. 45. *a*, viertentakeliger Polyp. Vergr. 308. *b*, Theil eines Längsschnittes durch einen viertentakeligen Polypen. Nesselkapseln im Ekto- und Entoderm vorhanden. Bei *a* werden die ersten Anzeichen der Knospung zur Bildung der Hydrorhiza sichtbar. Vergr. 475.

# Die Kopulationsglieder der Selachier.

Von

**Oscar Huber**

aus Basel.

---

Mit Tafel XXVII u. XXVIII und 12 Figuren im Text.

---

## Einleitung.

Die erste Anregung zur vorliegenden Arbeit erhielt ich im Frühjahr 1899. Kurz vor meiner Abreise nach der Universität Montpellier wies mich mein hochverehrter Lehrer, Herr Prof. RUD. BURCKHARDT, auf die Arbeit hin, die Kopulationsorgane der Selachier aufs Neue zu untersuchen. Die einzige umfassendere Arbeit, welche damals vorlag, war die von PETRI: »Die Kopulationsorgane bei Plagiostomen.« Diese Arbeit, die sich nur über wenige Selachierarten erstreckt, konnte unmöglich darauf Anspruch erheben, eine erschöpfende Behandlung des betreffenden Stoffes vorzustellen und musste deshalb unwillkürlich das Verlangen nach einer weiteren Untersuchung dieser Kopulationsorgane hervorrufen. Dieser Umstand, sowie die günstige Aussicht, ziemlich reichhaltiges Material zu erlangen, ließen in mir den Plan reifen, mich der Aufgabe zu unterziehen.

## Geschichtliches.

Schon ARISTOTELES erwähnt in seiner Thiergeschichte diese Flossenanhänge der Selachier unter Hinweis darauf, dass ihre Gegenwart oder Abwesenheit das äußere Unterscheidungsmerkmal zwischen Männchen und Weibchen sei. Ferner enthält diese Schrift eine Andeutung über die Funktion dieses Organs; sie lautet in der Übersetzung von A. KARSCH: »Es giebt aber Manche, welche beobachtet zu haben behaupten, dass einige Selachier hinten zusammenhängen wie die Hunde.« Hiernach sollten also die Kopulationsglieder zum Festhalten der Weibchen während der Begattung dienen. Eigentliche Untersuchungen der Kopulationsglieder datiren aber erst aus der



Mitte des 18. Jahrhunderts. Aus der Arbeit von J. G. SCHNEIDER, betitelt »Von den Rochen« (1783), und einem Zusatz, den der nämliche Autor seiner Übersetzung: »Vergleichung des Baues und der Physiologie der Fische mit dem Bau des Menschen und der übrigen Thiere« von A. MONRO (1787) beifügt, geht Folgendes hervor.

Nach ARISTOTELES ist BATTARA<sup>1</sup> (SCHNEIDER schreibt BATTORA) als Erster zu betrachten, der seine Aufmerksamkeit den Kopulationsgliedern schenkt. BATTARA<sup>1</sup> (1771) untersucht das Kopulationsglied einer *Raja*-Art, zählt an diesem zehn »Knochen« und giebt hiervon Abbildungen. Leider konnte ich diese Schrift nicht erhalten. Später erwähnt MONRO die Kopulationsglieder als Halter, die bei der Begattung dienen, eine Ansicht, die sich bei BLOCH wiederfindet. OLAFSEN macht ganz undeutliche Angaben über das Kopulationsglied von *Raja clavata* und betrachtet merkwürdigerweise die Kopulationsdrüsen als Hoden; diese Auffassung ist, wie aus den undeutlichen Angaben SCHNEIDER'S hervorgeht, auch noch von anderen Autoren getheilt worden. LORENZINI und GUNNER beobachten die Kopulationsglieder, ohne sie einer näheren Beschreibung zu unterziehen. SCHNEIDER selbst bietet für dieses Studium nichts Neues. Diese Notizen scheinen PETRI entgangen zu sein, sonst würde er nicht als erste Arbeiten über diese Kopulationsglieder diejenigen von E. BLOCH erwähnen. Da nun PETRI über die weiteren grundlegenden Arbeiten von BLOCH an eingehend referirt, so beschränke ich mich darauf, diese in einer kurzen Zusammenfassung anzuführen.

E. BLOCH beschreibt in ausführlicher Weise (1785 und 1788) die Zeugungsglieder von *Raja clavata* und *Squalus acanthias* (Dornhai). BLOCH homologisirt jedes einzelne der Knorpelstücke, die das Skelett dieser Anhänge bilden, mit den Knochen der Hinterextremität bei höheren Wirbelthieren. Er erklärt den Apparat als spezifisch-männliches Organ, das während der Begattung zum Festhalten des Weibchens dienen soll. Diese morphologische und physiologische Missdeutung erhält sich zum großen Theil noch in den zunächst folgenden Arbeiten von CUVIER (1810), MAYER (1834) und JOHN DAVY (1839), die sich nur auf *Raja clavata* beziehen und eigentlich nur eine Wiedergabe der BLOCH'schen Beschreibung darstellen. BLAINVILLE (1811) beschreibt das Kopulationsglied von *Selache maxima*, leider

<sup>1</sup> GIOVANNI ANTONIO BATTARA, ein italienischer Naturforscher, lebte 1709 bis 1789. Er bekleidete das Predigeramt zu Rimini und übte daneben die Arzneikunde. Er war ein gelehrter Botaniker und beschäftigte sich hauptsächlich mit den Schwämmen. (Encyklopädie von ERSCH und GRUBER.)

ohne dem Texte Zeichnungen beizulegen. H. STANNIUS (1854), C. VOGT und PAPPENHEIM (1859) machen nur mangelhafte Angaben, die wenig Neues bieten. STANNIUS ist der Ansicht, dass diese Organe, um die Leitung des Samens zu erleichtern, während der Begattung in die Kloake des Weibchens eingeführt werden. DUMÉRIL (1865) stützt sich in seiner »Histoire naturelle des Poissons« auf die Untersuchungen von VOGT und PAPPENHEIM. Die Angaben, die sich auf *Raja clavata* und auf Spinaciden (*Spinax niger*) beziehen, sind nur ganz oberflächlicher Natur; in der Benennung der Knorpel kehren die BLOCHschen, durch CUVIER's Autorität sanktionirten Bezeichnungen: »Calcaneum, Metatarsien, Cartilages phalangiens« wieder. Weitere Untersuchungen stammen von C. GEGENBAUR (1870), sie knüpfen sich an die Skeletttheile der Kopulationsglieder von *Scyllium*, *Carcharias*, *Heterodontus* und *Chimaera*; doch auch diese Arbeit enthält Ansichten über die Natur dieser Organe, denen nicht beizustimmen ist. Die männliche Ventralflosse von *Chimaera monstrosa* wird später nochmals, besonders was die Muskulatur anbelangt, von DAVIDOFF (1879) eingehend behandelt.

Im Winter 1876/1877 erscheint die Arbeit von PETRI, welche die Kopulationsglieder viel einlässlicher und umfangreicher behandelt, als es bei allen bisher erwähnten Untersuchungen der Fall war. Das von ihm herangezogene Material besteht aus:

Spinacidae:	<i>Acanthias vulgaris.</i>
Scyllidae:	<i>Scyllium catulus.</i>
	<i>Scyllium canicula.</i>
Torpedinidae:	<i>Torpedo marmorata.</i>
Rajidae:	<i>Raja clavata.</i>
	<i>Raja Schulzii.</i>
	<i>Raja miraletus.</i>

PETRI führt für die Kopulationsglieder die Bezeichnung »Pterygopodien« (Flossenfüße) ein. In dem Abschnitt über »Specielle Anatomie der Pterygopodien« bespricht PETRI die äußere Form, die Muskulatur, die Drüse und das Skelett der einzelnen Flossenanhänge. Die Angaben sind, besonders was Muskulatur und Skelett anbelangt, an verschiedenen Stellen fehlerhaft, auch mangelt den Zeichnungen oft die zum Verständnis nöthige Plastik. Mehrere dieser Punkte werden in der vorliegenden Arbeit zu erörtern sein. Sehr eingehend behandelt PETRI die mikroskopische Anatomie der Pterygopodiendrüse und unterscheidet hierbei zwischen dem mit Becherzellen versehenen

Drüsenepithel der Squaliden und dem zusammengesetzt tubulösen Drüsenkörper der Rajiden. Mit Recht fasst PETRI die Squalidendrüse als die ursprüngliche Form auf, aus der sich durch weitere Differenzirung die Drüse der Rochen entwickelt hat. In dem Abschnitt über vergleichende Anatomie der Pterygopodien sind die wichtigsten Resultate folgendermaßen zusammengefasst: »Das Hintergliedmaßenskelett sammt den wesentlichen Theilen des Pterygopodiums stellt ein Metapterygium mit gegliedertem Stamme und lateralem Radienbesatz dar. Der Stamm, aus vier durch transversale Gliederung entstandenen Gliedern bestehend, entspricht dem biserialen Urflossensamm, wie er noch bei *Ceratodus* persistirt, trägt jedoch bloß lateral an seinen vorderen Gliedern Radien, welche zum Theil rückgebildet sind. Zuweilen finden sich Andeutungen auch eines medialen Radienbesatzes. Das terminale Stammglied (Rochen) oder das vorletzte Glied desselben (Haie) hat sich zu einem langen Stab differenzirt.«

Hervorgehoben ist die Unterscheidung der Anhangsknorpel nach ihrer Entstehung in primäre und sekundäre. PETRI ist der Erste, der den verschiedenen morphologischen Werth dieser Bestandtheile betont, trotzdem begeht er aber den Fehler, bei *Acanthias* einen sekundären Knorpel als primär zu bezeichnen. Es erklärt sich dieser Fehler aus der irrthümlichen Ansicht, dass das Stammeskelett stets aus vier Gliedern bestehe. Dass PETRI ferner in der Ausbildung der Kopulationsglieder kein nach phylogenetischen und physiologischen Principien erklärbares Verhalten vorfindet, sondern zu dem Schlusse kommt, die angetroffenen Unterschiede entziehen sich einheitlicher Beurtheilung, liegt in der ungünstigen Auswahl des Materials, das nur die drei von einander abstehenden Typen: *Scyllium*, *Acanthias* und *Raja* umfasst. Den Abschluss dieser Arbeit bildet eine physiologische Deutung der Pterygopodien. PETRI sieht in diesen Flossenanhängen Organe, die bei der Begattung in die Kloake des Weibchens eingeführt werden, um die Samenleitung zu erleichtern; neben dieser Funktion sollen diese Glieder, besonders bei den Rochen, wesentlich die Lokomotion unterstützen. Die Funktion dieses Organs ist dann später, 1879, durch BOLAU, der den Paarungsvorgang bei Scylliden beobachtet hat, endgültig als die eines wirklichen Kopulationsgliedes festgestellt worden.

A. FRITSCH veröffentlicht 1895 seine Untersuchungen über die Kopulationsglieder der Xenacanthiden; er findet diese ähnlich gebaut wie die Kopulationsglieder der jetzigen Haie, speciell der Notidaniden. FRITSCH vertritt zum Theil noch alte Ansichten, die

morphologische Deutung dieser fossilen Formen auf Grund ihres Vergleiches mit den recenten erweist sich desshalb als nicht zutreffend.

Erst gegen den Abschluss meiner eigenen Untersuchungen kam ich auf die Arbeit von JUNGENSEN, die zuerst als kurze Mittheilung im anatomischen Anzeiger (1899) und später in ausführlicher Form in »The Danish Ingolf Expedition« erschienen ist. JUNGENSEN unterzieht seinen eingehenden und exakten Beobachtungen ein sehr reichhaltiges Material, dieses besteht aus folgenden 25 Formen: *Somniosus microcephalus* (syn. *Laemargus borealis*), *Acanthias vulgaris*, *Spinax niger*, *Scymnus lichia*, *Scyllium catulus* (*stellare*) und *canicula*, *Pristiurus melanostomus*, *Lamna cornubica*, *Selache maxima*, *Rhina squatina*, *Heterodontus Philippi* (*Cestracion Phil.*), *Chlamydoselachus anguineus*, *Mustelus antarcticus* (*Must. vulgaris*), *Torpedo marmorata* und *oculata*, *Narcine spec.*, *Rhinobatus columnae*, *Trygon violacea*, *Raja batis*, *Raja nidarosiensis*, *Raja clavata*, *Raja radiata*, *Raja fyllae*, *Raja circularis*, *Chimaera monstrosa*, *Callorhynchus antarcticus*.

JUNGENSEN geht von *Somniosus microcephalus* aus; bei dieser Form weist er nach, dass deren Kopulationsglieder nicht einen primitiven Charakter bewahren, wie früher angenommen wurde, sondern, dass sie sich im ausgewachsenen Zustand sehr ähnlich wie die Glieder von *Acanthias vulgaris* verhalten. Die primitive Gestalt des Kopulationsorgans, dessen Skelett in einem einfachen, radienartigen Knorpelstab besteht, ist nur ein Jugendmerkmal. Erst in der später eintretenden Zeit der Geschlechtsreife kommt es zur Ausbildung des sekundären Knorpelapparates. JUNGENSEN hält wie PETRI die primären und sekundären Bestandtheile scharf aus einander; die primären zählt er zum Achsen skelett der Flosse und deutet den Hauptstamm des Anhanges als verlängertes Endglied dieses Achsen skelettes. Die allgemeinen Resultate, die JUNGENSEN durch seine ausgedehnten Untersuchungen über das Verhalten der Kopulationsglieder im Stamme der Selachier erhalten hat, lassen sich in Folgendem zusammenfassen: »Die sekundären Skeletttheile bieten, besonders was die Terminalpartie betrifft, einen bedeutenden Reichthum an Form und Zahlenverhältnissen, indem verschiedene Genera oder selbst Species desselben Genus auffällige Differenzen aufweisen. Jedoch überall lässt sich einer und derselbe Grundtypus verfolgen.«

An diese Arbeiten von PETRI und JUNGENSEN schließt sich nun unmittelbar die meinige an. Ihr Zweck besteht zunächst darin, die schon vorhandenen Beobachtungen zu prüfen und durch Beifügung neuer Formen die Kenntnisse auf dem Gebiet der Kopulationsglieder

zu erweitern. Ferner sollen diese Untersuchungen auch für die allgemeine Beurtheilung dieses Organs, in Hinsicht seiner Bedeutung für die Morphologie der Selachierextremität und seiner Stellung zur bestehenden Systematik weitere Beiträge liefern. Es liegt mir fern, das Studium der Kopulationsglieder mit dieser Arbeit als abgethan zu betrachten; es gilt noch manche Lücke auszufüllen und gewiss wird schon durch zielbewusstes Sammeln weitem Material noch viel Interessantes zum Vorschein kommen. Mir selbst würde es zur größten Freude gereichen, an Hand noch nicht untersuchten Materials die erhaltenen Resultate zu prüfen.

Das bearbeitete Material stammt aus verschiedenen Quellen. Zunächst stellte mir Herr Prof. RUD. BURCKHARDT in dankenswerther Weise eine stattliche Anzahl von Selachierextremitäten zur Verfügung. Dann bot sich mir im Sommer 1899, während meines Aufenthaltes an der zoologischen Station in Cette günstige Gelegenheit, meine Sammlung um verschiedene neue Formen zu bereichern. Ich spreche an dieser Stelle Herrn Prof. A. SABATIER, Direktor der zoologischen Station zu Cette, für die Freundlichkeit Laboratorium wie Bibliothek meiner Benutzung zu überlassen, meinen besten Dank aus. Ferner bezog ich noch einige Exemplare von dem Präparator B. BORGIOI aus Genua. Das gesammte Material, das ich für meine Arbeit technisch verwendet habe, beschlägt folgende 32 Arten.

#### A. Plagiostomi.

- |                     |  |
|---------------------|--|
| 1) Notidanidae:     | <i>Hexanchus griseus.</i>  |
| 2) Laemargidae:     | <i>Laemargus borealis.</i>   |
| 3) Scymnidae:       | <i>Scymnus lichia.</i><br><i>Pristiophorus japonicus.</i>  |
| 4) Spinacidae:      | <i>Acanthias vulgaris.</i><br><i>Spinax niger.</i><br><i>Centrophorus granulosus.</i><br><i>Centrina Salviani.</i> |
| 5) Cestraciontidae: | <i>Cestracion Philippi.</i>  |
| 6) Scyllidae:       | <i>Scyllium canicula.</i><br><i>Scyllium catulus.</i><br><i>Pristiurus melanostomus.</i>                           |
| 7) Scylliolamnidae: | <i>Chyloscyllium punctatum.</i>  |
| 8) Lamnidae:        | <i>Lamna cornubica.</i><br><i>Oxyrhina Spallanzanii.</i>   |
| 9) Mustelidae:      | <i>Mustelus laevis.</i><br><i>Mustelus vulgaris.</i>   |

- |                   |   |
|-------------------|---|
| 10) Galeidae:     | <i>Galeus canis.</i>  |
| 11) Carcharidae:  | <i>Carcharias lamia.</i>  |
| 12) Zygaenidae:   | <i>Zygaena tiburo.</i>  |
| 13) Rhinidae:     | <i>Rhina squatina.</i>  |
| 14) Pristidae:    | <i>Pristis cuspidata.</i><br><i>Pristis perotteti.</i>              |
| 15) Torpedinidae: | <i>Torpedo marmorata.</i><br><i>Torpedo oculata.</i>                |
| 16) Trygonidae:   | <i>Trygon spec.</i><br><i>Taeniura motoro.</i>                      |
| 17) Myliobatidae: | <i>Myliobatis aquila.</i>   |
| 18) Rajidae:      | <i>Raja batis.</i><br><i>Raja clavata.</i><br><i>Raja Schulzii.</i> |

#### B. Holocephali.

- |                  |                            |
|------------------|----------------------------|
| 19) Chimaeridae: | <i>Chimaera monstrosa.</i> |
|------------------|----------------------------|

Für die Konservirung des Materials bediente ich mich stets einer 4 %igen Formollösung; es erwies sich dies für die makroskopischen wie auch für die mikroskopischen Untersuchungen als vortheilhaft. Die Strukturverhältnisse, besonders was Muskulatur anbelangt, zeigten sich bei der Präparation immer in natürlicher Frische. Trockenpräparate schienen mir nicht sehr empfehlenswerth zu sein; ich benutzte zwar solche von *Oxyrhina* und *Rhina*, fand aber bei diesen die Knorpelkontouren keineswegs deutlich vor. Den klarsten Aufschluss gab mir stets der frische Knorpel unmittelbar nach der Ablösung des Perichondriums. Von sehr jungen Flossen stellte ich Schnittserien her und färbte diese in Glycerinalaun-Hämatoxylin oder wandte auch, besonders für Drüsenschnitte die Doppelfärbung Glycerinalaun-Hämatoxylin-Eosin an. Für die Entkalkung harter Knorpelbestandtheile gebrauchte ich eine Lösung, bestehend aus:

100 Vol. Theilen Wasser,	
15 - - -	Formol (40 %),
10 - - -	Salpetersäure (1,30).

Nach circa achttägiger Einwirkung dieser Lösung konnte das Präparat weiter geführt werden.

Nomenklatur. PETRI nennt diese Flossenanhänge »Pterygopodien« (Flossenfüße). DAVIDOFF bezeichnet diesen Ausdruck als »unpassend«. Ich erkläre mich damit einverstanden, denn er ent-

spricht weder der morphologischen Bedeutung noch der Funktion dieses Organs. Einfacher und zweckmäßiger ist die Bezeichnung: »Kopulationsglieder«, die ich fortan zur Anwendung bringen werde. In der Nomenklatur des Skelettes schließe ich mich JUNGENSEN an; seine Bezeichnung ist eine sehr einfache und drückt in vortrefflicher Art die Lagebeziehungen der einzelnen Knorpel aus. Die Muskulatur belege ich theilweise mit neuen Namen, da hierüber sowohl bei PETRI als auch bei JUNGENSEN Bezeichnungen gebräuchlich sind, welche auf anfechtbaren Beobachtungen beruhen. In der Muskulatur der Flosse halte ich mich an die DAVIDOFF'schen Ausdrücke. Beiläufig sollen hier noch einige Punkte erklärt werden. Unter den Größenangaben erwähne ich stets »die Länge des Kopulationsgliedes«; hierunter ist, wenn keine Bemerkung folgt, die Distanz vom Vorder- rand des Beckenknorpels bis zur Spitze des Gliedes zu verstehen. Um bei den Kopulationsgliedern die verschiedene Länge hervorzuheben, stelle ich einen Längskoeffizienten auf. Dieser drückt das Verhältnis =  $\frac{\text{Länge des Basale}}{\text{Länge des Anhanges}}$  (stets auf die Länge des Basale = 1 bezogen) aus. Z. B. für *Mustelus vulgaris* verhält sich diese Sache folgendermaßen:

$$\begin{aligned} \text{Länge des Basale: } (B) &= 52 \text{ mm,} \\ \text{Länge des Anhanges: } (b_1 + b) &= 115 \text{ mm,} \\ \text{Längskoeffizient: } \frac{B}{b_1 + b} &= \frac{1}{2,2}. \end{aligned}$$

Öfters werden die Ausdrücke proximal und distal angewendet, dieses bedeutet dem Beckenknorpel weg-, jenes demselben zugewendet. Ferner unterscheide ich laterale und mediale Theile; lateral gelegen ist das, was vom Basale und dem Stammknorpel des Gliedes aus der Flosse, medial, was der Medianlinie des Fischkörpers zugekehrt ist. Die Hautfalten des Endapparates bezeichne ich wie die in sie hineinragenden Knorpelstücke.

Die vorliegende Arbeit wurde im zoologischen Institut der Universität Basel ausgeführt. Ich spreche an dieser Stelle Herrn Prof. Dr. FR. ZSCHOKKE, dem Vorsteher des Laboratoriums, meinen besten Dank aus für das Interesse, das er stets meinen Untersuchungen entgegenbrachte. Eben so entbiete ich Herrn Prof. Dr. RUD. BURCKHARDT meinen aufrichtigsten Dank für die Anregung zu dieser Arbeit sowie für die freundlichen Rathschläge, mit welchen er mich in meinen Studien vielfach unterstützte. Ferner schulde ich Dank Herrn Prof. THILENIUS für die gütige Überlassung einer Hinterextremität einer

von ihm im pacifischen Ocean erbeuteten *Trygon*-Art; Herrn Dr. GÖLDI für ein Exemplar von *Pristis perotteti* und Herrn Hofrath Prof. CHUN (Leipzig) für ein Jugendstadium von *Myliobatis aquila*.

## Spezieller Theil.

### Notidanidae.

#### *Hexanchus griseus*.

(Taf. XXVII, Fig. 1 u. 2.)

Von *Hexanchus griseus* stand mir ein vollständiges Hinterextremitätenpaar eines circa 1,5 m langen Thieres zur Verfügung.

#### Größenangaben.

Länge des Kopulationsgliedes . . . . .	= 90 mm
(vom hinteren Rande der Kloake gemessen),	
der vom Flossensaum freie Theil des Gliedes =	60 mm,
maximale Breite des Gliedes . . . . .	= 17 mm,
Länge der Rinne . . . . .	= 55 mm,
maximale Flossenbreite . . . . .	= 120 mm,
die Flossenspitze überragt um 50 mm die Spitze des	
Kopulationsgliedes.	

#### Äußere Form.

GÜNTHER erwähnt in seiner Beschreibung von *Chlamydoselache anguinea* die für *Notidaniden* typische Beziehung zwischen Flossensaum und Kopulationsglied. Dieses Verhältnis kommt aber in der Textfigur für *Chlamydoselache* nicht zum Ausdruck, ich füge deshalb meiner Beschreibung eine diesbezügliche Zeichnung für *Hexanchus griseus* bei, welche dieses Verhalten besser hervorheben soll. Der Flossensaum greift hier ventral und dorsal über das Kopulationsglied, verbindet sich beiderseits mit diesem, und bildet auf diese Weise eine kelchartige Hülle. Das Kopulationsglied selbst ist von fingerförmiger Gestalt und endet in eine nach der Lateralseite gebogene Spitze. Die Rinne verläuft mehr lateral als median, sie ist in ihrem distalen Theil, ähnlich wie bei *Spinaciden*, von der Hautfalte  $Td_2$  überdeckt. Das ganze Kopulationsglied ist nackt, eben so auch derjenige Theil der Flosse, welcher dasselbe umgibt.

#### Muskulatur.

Das Flossenskelett ist mit sehr starken Muskelmassen bekleidet. DAVIDOFF beschreibt die Muskulatur einer weiblichen Ventralflosse



von *Heptanchus cinereus*. Etwas anders gestalten sich diese Verhältnisse für die männliche Ventralflosse von *Hexanchus griseus*; ich schließe deshalb diesen Punkt hier meiner Beschreibung ein, ohne anderwärts darauf zurückzukehren und benutze hierbei die DAVIDOFF'schen Bezeichnungen. Das Stratum superficiale dorsale reicht weit nach hinten, legt sich dort über den *Musc. compressor* und verschmilzt mit der distalen Partie desselben. Das Stratum profundum dorsale (baseo-radiale Schicht) ist sehr scharf in die einzelnen, den Flossenstrahlen entsprechenden Bündel differenziert, die gegen das vordere und hintere Flossenende hin immer mehr mit einander verschmelzen. Die hinterste Partie dieser Muskelschicht ist stark verlängert und nimmt an der Bildung des Kopulationsgledes Theil (*Musc. compressor*). Auf der Ventralfläche der Flosse unterscheidet sich zwischen pelvico-basalen und baseo-radialen Muskelementen, die septo-basalen Fasern schließe ich aus, da das Septum nicht wie in der erwähnten *Heptanchus*-Flosse vorkommt; die Muskelfasern der medialen Flossenpartie streben alle dem Beckenknorpel zu. In der proximalen, über dem Randradius gelegenen Partie sind pelvico-basale und baseo-radiale Muskelfasern mit einander vereinigt. Ganz oberflächlich lässt sich eine Schicht erkennen, deren Muskelemente bald in eine Fascie übergehen, welche den ganzen distalen Theil eines jeden Muskelbündels überkleidet; DAVIDOFF bezeichnet diese Schicht als Stratum superficiale ventrale im Gegensatz zur tieferen Schicht, dem Stratum profundum ventrale. Die oberflächliche Schicht lagert sich nun aber bei *Hexanchus* nicht in der einfachen Weise über die untere Schicht, wie es nach DAVIDOFF bei *Heptanchus* der Fall ist. Gegen den distalen Theil der Flosse hin greift diese oberflächliche Schicht immer tiefer in die untere ein. In den hintersten Bündeln geht diese Trennung bis auf den Basalknorpel hinab, hierdurch kommt es zur völligen Trennung der pelvico-basalen und baseo-radialen Elemente, dieselben stehen an dieser Stelle bloß noch durch eine Sehne mit einander in Verbindung; die letzten radialen Muskelbündel sind in Folge dessen frei von der superficialen Fascie. Diese Trennung zwischen dem Stratum superficiale ventrale und dem Stratum profundum ventrale ist schon oberflächlich durch eine weißliche, gekrümmte Linie angedeutet, welche in ihrem Verlaufe ungefähr den unten liegenden Basalknorpel vorzeichnet.

Die Muskulatur des Kopulationsgledes setzt sich folgendermaßen zusammen. *Musc. adductor*. Er besteht aus pelvico-basalen Fasern;

aus ihm differenzieren sich die übrigen Muskeln. Der *Musc. flexor exterior* ist in seinem proximalen Theil noch eng mit den Fasern des *Musc. adductor* verschmolzen. In seiner Mitte erlangt der Muskel seine volle Selbständigkeit und zieht sich dann bandartig nach hinten, um sich medial am Stücke  $\beta$  zu inseriren. Der *Musc. flexor interior* ist hier wohl vorhanden, aber nur undeutlich vom *Musc. adductor* getrennt. Er inserirt einerseits längs dem Basale und den Schaltstücken und endet andererseits medial an dem Knorpel  $b$ . Der *Musc. dilatator* ist größtentheils mit dem *Musc. flexor interior* verwachsen, er umhüllt den proximalen Theil des Hauptstammes  $b$  und giebt auf seiner Ventralseite Fasern an den Drüsensack ab. Der *Musc. compressor* ist sehr stark ausgebildet; er stellt die Außenlippe des Gliedes dar, entspringt hauptsächlich am Schaltstück  $b_1$ , überzieht die letzten Flossenstrahlen und geht hinten in zähes Bindegewebe über.

Der Drüsensack steckt frei in der kelchartigen Hülle des Flossensaumes. In Folge dessen kann dieser Muskelschlauch unmittelbar, ohne dass eine Hautincision nöthig ist, sichtbar werden, was bei anderen Selachiern nicht möglich ist. Der Sack ist relativ sehr kurz, aber trotzdem von voluminöser Entwicklung. Er misst in der Länge 65 mm, reicht vorn bis zu  $b_1$ , und weist eine maximale Breite von 30 mm auf; er liegt dorsal auf dem nackten Knorpelstab  $b$  und geht einerseits in den *Musc. compressor* und andererseits in den *Musc. dilatator* über. Auf seiner Ventralseite liegen diesem ziemlich dickwandigen Schlauch drei nackte Flossenstrahlen an (dem fünft-, viert- und drittletzten).

### Skelett.

Das Basale verschmälert sich gegen hinten stark und besitzt dorsal eine scharfe Kante, seine Länge beträgt 90 mm, das Kopulationsglied (incl. Schaltglieder) misst 83 mm, hieraus ergiebt sich der Längskoeffizient  $= \frac{1}{0.9}$ . Zwischen  $B$  und  $b$  liegen zwei Schaltglieder  $b_1$  und  $b_2$ .  $b_1$  trägt die vier letzten Radien und ist eine vertikal gestellte rechteckige Knorpelplatte (12 mm breit und 9 mm lang). An  $b_1$  schließen sich  $b_2$  und  $\beta$  an.  $b_2$  ist ein 9 mm langer und 12 mm breiter, cylindrischer Knorpel;  $\beta$  trägt das Aussehen eines zurückgebildeten Flossenstrahles, misst in der Länge 27 mm und steht durch Bindegewebe mit  $b_2$  und  $b$  in losem Zusammenhang. Auf  $b_2$  folgt  $b$ , der Hauptstamm des Kopulationsgliedes; derselbe ist ein 68 mm langer,

s-förmig gewundener, weicher Knorpelstab, proximal ist er cylindrisch, distal seitlich zusammengedrückt, hinten verschmälert er sich zu einem dünnen Endstiel.

Besonderer Erwähnung bedürfen noch die hintersten Flossenstrahlen; dadurch, dass sie in den Dienst des Kopulationsgliedes treten, nehmen sie eine besondere Stellung ein. Von den sieben letzten ungegliederten Flossenstrahlen sind der fünft- und der viertletzte bedeutend länger als die übrigen. Es sind dies diejenigen Strahlen, welche ventral keine Muskulatur besitzen und sich an den Drüsensack anlehnen. Die beiden letzten Strahlen, von denen der vordere 37 mm, der hintere 54 mm misst, sind unter sich verwachsen und bilden zusammen die lateralen Skelettelemente des Kopulationsgliedes.

Terminalknorpel sind nicht vorhanden. Die Beschaffenheit von *b*, so wie das Fehlen der Endglieder weist darauf hin, dass hier kein vollkommen entwickeltes Organ, sondern bloß eine Jugendform desselben vorliegt. Dass auch das Kopulationsglied von *Hexanchus griseus*, wie die anderen Formen, im geschlechtsreifen Zustand dilatatorische Endknorpel besitzt, ist wohl zweifellos. Dafür spricht auch deutlich eine von A. FRITSCH entworfene Zeichnung von *Heptanchus cinereus*. Entbehrt diese Zeichnung auch der Klarheit, so lässt sie immerhin die verwandtschaftlichen Beziehungen zu *Hexanchus griseus* nicht verkennen.  $\beta$  zeigt sich bei *Heptanchus* ungefähr in der gleichen Gestalt wie bei *Hexanchus*;  $b_1$  und  $b_2$  finden sich auf der Zeichnung nicht vor, fehlen aber sehr wahrscheinlich auch bei *Heptanchus* nicht. Der Endapparat gleicht einem Pfeil mit zwei Widerhaken. FRITSCH belegt die Seitenspitzen dieses Endstückes mit den Zahlen 3 und 4 und sucht sie, in Bezug auf die PETRI'schen Befunde über Pterygopodien (speziell von *Acanthias vulgaris*) als Haken- und Blattknorpel zu deuten. Diese Knorpel entsprechen den JUNGERSEN'schen Terminalgliedern  $Td$  und  $Td_2$ . Viel wahrscheinlicher aber handelt es sich um die beiden Endglieder  $Td$  und  $Tv$ , dafür spricht namentlich die Lagebeziehung der betreffenden Stücke zum Endstiel. Es ist nun wohl anzunehmen, dass auch bei den Kopulationsgliedern der Notidaniden mit fortschreitender Entwicklung der Geschlechtsreife noch weitere Endknorpel hinzutreten, so dass es sich auch bei FRITSCH's *Heptanchus*-Exemplar nur um eine unvollständig entwickelte Form handeln würde.

## Scymnidae.

*Scymnus lichia*.

(Taf. XXVII. Fig. 3 und 3a.)

## Größenangaben.

Länge des Kopulationsgliedes . . . . .	= 120 mm,
Länge der Rinne . . . . .	= 50 mm,
mittlere Breite des Gliedes . . . . .	= 10 mm,
maximale Flossenbreite . . . . .	= 47 mm.

## Äußere Form (Textfig. 1).

Der Flossensaum steht fast mit der ganzen Länge des Kopulationsgliedes in Verbindung, nur die äußerste ca. 10 mm lange Spitze des Gliedes ist frei von der Flosse. Die Beschuppung beschränkt sich auf die Ventralfläche. Die Rinne verläuft median. Die Hautfalte  $Td_2$  ist nicht vorhanden, eben so fehlt ein äußerlich sichtbarer und beweglicher Stachel, wie er für die Laemargiden und Spinaciden bekannt ist.



Textfig. 1.

## Muskulatur.

Die einzelnen Muskeln sind deutlich vorhanden und weisen die für Spinaciden typischen Verhältnisse auf. Der *Musc. adductor* ist stark ausgebildet, über ihn lagert sich der *Musc. flexor exterior*, welcher längs des Basale entspringt und sich auf dem *Musc. dilatator* festsetzt. Unter dem *Musc. flexor exterior* liegt in ausgeprägter Form der *Musc. flexor interior*. Der *Musc. dilatator* und der *Musc. compressor* bedecken dorsal fast vollständig die Skeletttheile des Gliedes.

Der Drüsensack ist sehr kurz und nimmt proximal an Breite zu. Das vordere Ende liegt ca. 5 cm hinter dem Beckenknorpel.

## Skelett.

JUNGENSEN berücksichtigt in seiner Arbeit nur die Skeletttheile von *Scymnus lichia*, er erwähnt kurz die Knorpel: *B*,  $b_1$ ,  $\beta$ ,  $b$ , *Rd*, *Rv*, *Tv*, *Td* und  $T_3$ . *Td* ist in den drei mir vorliegenden Exem-

plaren nicht angelegt.  $T_3$  fand ich am linken Kopulationsglied anders ausgebildet als an dem entsprechenden rechten. Rechts stellt  $T_3$  ein einfaches, erbsenförmiges Knorpelstückchen dar, das am proximalen Ende von  $Tv$  aufliegt. Das  $T_3$  der linken Flosse besitzt einen lateral nach außen gerichteten, ca. 2 mm langen, zahnartigen Fortsatz, es ist dies wohl zweifellos die knorpelige Anlage des Stachels. Ein ausgebildeter Stachel, wie er für die Kopulationsglieder der Spinaciden charakteristisch ist, soll, nach mehrfachen Beobachtungen, bei *Scymnus* nicht vorkommen.

Hervorzuheben ist der sehr harte, mit Chondrodentin überzogene Knorpel  $Tv$ . Seine Dorsalfläche weist deutlich erhabene Hakenzeichnungen auf, die ihrer Form und Lage nach stark an die »sichelförmigen Haken« der xenacanthiden Kopulationsglieder erinnern. Eben so ist auch der Querschnitt durch  $Tv$  von *Scymnus* ähnlich demjenigen durch die Haken von *Xenacanthus*, nur erscheinen in diesem die Haken viel besser von einander getrennt als in jenem. Vielleicht handelt es sich hier um verwandte Erscheinungen. Die »sichelförmigen Haken« der Xenacanthiden, die FRITSCH irrtümlicherweise als modifizierte Flossenstrahlen betrachtet, wären dann, wie diese Haken bei *Scymnus*, nur als eigenartige Strukturbildungen eines einzelnen Knorpels aufzufassen.

### *Pristiophorus japonicus*.

#### Größenangaben.

Länge des Thieres . . . . .	= 85 cm,
Länge des Kopulationsgliedes . . . . .	= 66 mm,
Länge der Rinne . . . . .	= 23 mm,
Breite des Gliedes . . . . .	= 10 mm.

Der Flossensaum überragt um 1 cm die Spitze des Gliedes. Schon diesen Größenverhältnissen nach muss es sich bei dem vorliegenden Exemplar um eine unentwickelte Jugendform handeln.

#### Äußere Form.

Die Beziehung der Flosse zum Kopulationsglied ist ungefähr dieselbe wie bei *Scymnus*. Das Glied selbst ist sehr breit und stark dorsoventral abgeplattet. Die Beschuppung beschränkt sich fast ausschließlich auf die Ventralseite. Von drei dorsalen Hautfalten stellt die innerste die Rinne dar, diese ist in ihrem distalen Theile von dem Hautlappen  $Td_2$  überdeckt.

### Muskulatur.

Die Muskulatur war sehr schlecht erhalten, deutlich konnte ich bloß den *Musc. compressor* wahrnehmen. Dieser ist ziemlich stark entwickelt und erscheint als selbständig gewordenes Bündel der Flossenmuskulatur.

Der Drüsensack ist 25 mm lang, 6 mm breit und erreicht vorn das distale Ende des Basale.

### Skelett.

Auch aus dem Skelett konnte ich nur wenig ersehen. Zwischen *B* und *b* liegt ein Schaltstück  $b_1$ ,  $\beta$  fehlt. Die beiden letzten Radien des Flossenskelettes sind bedeutend kürzer als die voranstehenden und unter sich verbunden.

Es sind dies nur ganz unvollständige Befunde, doch sind gerade die weitgehende Verbindung des Flossensaumes mit dem Gliede und das Auftreten der Hautfalte  $Td_2$  Merkmale, die den voranstehenden wie den zunächst folgenden Kopulationsgliedern eigen sind. Es ist somit anzunehmen, dass das entwickelte Kopulationsglied von *Pristiophorus* denen von *Scymnus* und *Centrophorus* sehr ähnlich sein wird.

### Spinacidae.

Die Kopulationsglieder von *Acanthias vulgaris* und *Spinax niger* sind von JUNGERSEN genügend berücksichtigt worden, ich trete deshalb an dieser Stelle nicht mehr auf diese Formen ein.

### *Centrophorus granulosus*.

Das Kopulationsglied von *Centrophorus granulosus* stimmt im Allgemeinen mit demjenigen von *Acanthias vulgaris* überein, ich beschränke mich deshalb darauf, in einer kurzen Beschreibung die für *Centrophorus* bemerkenswerthen Punkte hervorzuheben.

### Größenangaben.

Länge des Kopulationsgliedes . . .	= 115 mm,
Länge der Rinne . . . . .	= 50 mm,
freier Theil des Gliedes . . . . .	= 25 mm,
maximale Flossenbreite . . . . .	= 60 mm.

Die Spitze des Gliedes überragt um 9 mm die hinterste Spitze des Flossensaumes.

## Äußere Form.

Das Verhältnis der Flosse zum Kopulationsglied ist nicht dasselbe wie bei *Acanthias*; die Fläche der Flosse ist bei *Centrophorus* größer und reicht weit mehr distal. Während bei *Acanthias* der Flossensaum in die Basis des Gliedes übergeht, letzteres somit fast vollständig frei lässt, ist diese Beziehung bei *Centrophorus* eine ausgedehntere. Hier tritt der Flossensaum mit ca. zwei Drittel der Gliedlänge (vom distalen Ende des Basale an gemessen) in Verbindung, die Trennung zwischen Glied und Flosse stellt sich beim vorliegenden Exemplar erst 25 mm vor der Spitze des Gliedes ein. Die Hautfalte  $Td_2$  ist wie bei *Acanthias* deutlich vorhanden, hingegen tritt  $Td$  äußerlich nicht hervor.

## Muskulatur.

Der *Musc. flexor interior*, der bei *Acanthias* nur sehr undeutlich erscheint, ist hier besser differenzirt, er hebt sich deutlich vom *Musc. adductor* ab. Im Übrigen verhält sich die Muskulatur ganz wie bei *Acanthias*.

Der Drüsensack erreicht den Beckenknorpel nicht, er besitzt eine Länge von 67 mm und in der Nähe der Basis eine maximale Breite von 18 mm. Der Sack ist dünnwandig und verengt sich proximal sehr stark.

## Skelett.

Das Skelett besteht wie bei *Acanthias* aus den Stücken:  $B$ ,  $b_1$ ,  $\beta$ ,  $b$ ,  $Rd$ ,  $Rv$ ,  $Td$ ,  $Tv$ ,  $Td_2$  und  $T_3$ . Der Stachel  $T_3$  ist auch hier stark entwickelt.  $B$  misst 37 mm, der Anhang = 60 mm, der Längskoeffizient stellt sich somit auf  $\frac{1}{1,6}$ . Verschieden von *Acanthias* verhalten sich die Knorpel  $Tv$  und  $Td$ .  $Tv$  ist hier nicht blattförmig, es spitzt sich nach hinten stark zu und bildet mit  $Td$  zusammen eine Rinne. Während bei *Acanthias* der Knorpel  $Td$  als »Hakenknorpel« (PETRI) stark ausgebildet, für sich beweglich ist und deutlich aus dem Integument hervortritt, ist er bei *Centrophorus* mit  $Tv$  eng verbunden, schwach ausgebildet, unbeweglich, durchbricht die Hauttheile nicht und tritt also äußerlich nicht hervor. Die Zahl der Terminalstücke stellt sich somit wie bei *Acanthias* auf vier. Zwischen  $Td$  und  $Tv$  schiebt sich der Endstiel  $g$ , die schmale Verlängerung von  $b$  ein.

**Centrina Salviani.**

## Größenangaben.

Länge des Thieres . . . . .	= 70 cm,
Länge des Kopulationsgliedes . . . . .	= 95 mm,
Länge der Rinne . . . . .	= 40 mm,
maximale Flossenbreite . . . . .	= 50 mm.

## Äußere Form (Textfig. 2).

Die Flosse ist mit ca.  $\frac{2}{3}$  der Gliedlänge verbunden. Das Glied selbst ist von gedrungener Form, dorsal vollständig nackt, ventral hingegen mit spitzzahnigen Placoidschuppen bedeckt. Die Rinne verläuft in der Mittellinie der Dorsalfläche und erweitert sich in ihrer distalen Partie. Die Hautfalte  $Td_2$  fehlt hier wie bei *Scymnus* vollständig. Der Stachel  $T_3$  tritt deutlich hervor, ist aber im Vergleich zu dem von *Acanthias* schwach und ohne Rinne.

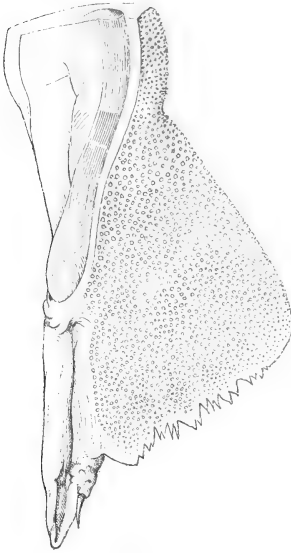

Textfig. 2.

## Muskulatur.

Die Muskulatur unterscheidet sich wesentlich nicht von derjenigen von *Centrophorus*. Der *Musc. flexor interior* ist hier sehr deutlich vorhanden; er ist ca. 2 cm lang, spindelförmig, entspringt längs der Innenseite des Basale und inserirt an  $b_1$  und am proximalen Theil von  $b$ . Der *Musc. flexor exterior* beginnt vorn gabelig, ein kleiner Zipfel entspringt der Dorsalfläche des *Musc. adductor* und die größere Partie vom Basale. Eigenthümlich verhält sich das distale Ende der Flossenmuskulatur. Das letzte Bündel der oberflächlichen dorsalen Schicht (*Stratum superficiale dorsale*, DAVIDOFF) spaltet sich in zwei Äste, zwischen hinein legt sich der *Musc. compressor*. Das mediale Zweigbündel läuft der Rinne entlang und verbindet sich distal mit dem *Musc. dilatator*; das laterale setzt sich am *Musc. compressor* fest.

Der Drüsensack ist kurz, schwillt nach vorn keulenartig an und besitzt im vorliegenden Exemplar eine Länge von 30 mm und



eine maximale Breite von 14 mm. Der Sack überragt proximal kaum das Stück  $b_1$ .

### Skelett.

Das Skelett unterscheidet sich, wenn auch im Allgemeinen wenig, immerhin in einzelnen Punkten wesentlich von *Acanthias* und *Centrophorus*. Der Endstiel  $g$ , der bei den vorigen Formen nur kurz entwickelt ist, erstreckt sich hier als schmaler Streifen zwischen  $Td$  und  $Tv$  bis zur Spitze des Kopulationsgliedes.  $Td$  ist nicht hakenförmig und besitzt auch keinen Überzug von Chondrodentin (siehe Allgemeiner Theil, Skelett) wie in *Acanthias*, sondern verhält sich eher wie bei *Centrophorus*.  $Td_2$  fehlt vollständig, damit steht auch die schon erwähnte Abwesenheit der Hautfalte  $Td_2$  in Beziehung. Das Skelett besteht somit aus vier primären Knorpeln:  $B$ ,  $b_1$ ,  $\beta$ ,  $b$  und fünf sekundären:  $Rd$ ,  $Rv$ ,  $Td$ ,  $Tv$ ,  $T_3$ , hiervon gehören drei Knorpel dem Endapparat an. Der Längskoeffizient beträgt  $\frac{1}{1,5}$ .

### Cestraciontidae.

#### Cestracion Philippi.

Eine ausführliche Beschreibung des Kopulationsskelettes von *Cestracion Philippi* stammt zunächst von GEGENBAUR, dem Texte ist eine Zeichnung beigelegt, deren sich JUNGENSEN in seiner Arbeit bedient. 1878 erschienen von N. DE MIKLOUCHO-MACLEAY und WM. MACLEAY in der Proc. Linn. Soc. N. S. Wales Zeichnungen über die Familie der Heterodontidae. Hierunter befinden sich auch einige Figuren über das Kopulationsglied von *Cestracion Philippi*, doch beziehen sich dieselben nur auf die äußere Gestalt des Gliedes und auf einige Schnitte, welche für das Verhalten dieses Organs keine genügende Erklärung geben; einen zugehörigen Text konnte ich leider nicht bekommen. Da auch JUNGENSEN nur einige Notizen über das Skelett giebt, so trete ich hier nochmals auf diesen Stoff ein; berücksichtige dabei die äußere Form und die Muskelverhältnisse des Kopulationsgliedes und schließe auch die Skeletttheile, so weit ich es für nöthig finde, in die Betrachtung ein.

Von den beiden Exemplaren von *Cestracion Philippi*, die mir zur Untersuchung vorlagen, wies das eine nur sehr unentwickelte, das andere hingegen völlig geschlechtsreife Glieder auf. Die Jugendform benutzte ich hauptsächlich zur Anfertigung von Querschnitten, das entwickelte Glied diente mir zur makroskopischen Beobachtung.

## Größenangaben.

*A. Jugendform.*

Länge des Thieres . . . . .	= 40 cm,
Länge des Gliedes . . . . .	= 32 mm
(vom vorderen Rand der Kloake gemessen),	
Länge der Rinne . . . . .	= 15 mm,
mittlere Breite des Gliedes . . . . .	= 5 mm,
maximale Flossenbreite . . . . .	= 35 mm,
freier Theil des Gliedes . . . . .	= 12 mm.

Der Flossensaum überragt um 6 mm die Spitze des Kopulationsgliedes.

*B. Entwickelte Form.*

Länge des Thieres . . . . .	= 64 cm,
Länge des Gliedes . . . . .	= 135 mm
(vom vorderen Rande der Kloake gemessen),	
Länge der Rinne . . . . .	= 85 mm,
Breite des Gliedes . . . . .	= 20 mm,
maximale Flossenbreite . . . . .	= 65 mm,
freier Theil des Gliedes . . . . .	= 90 mm.

Die Spitze des Gliedes überragt den Flossensaum um etwa 8 cm.

## Äußere Form.

Das geschlechtsreife Glied ist sehr stark entwickelt und steht nur an seiner Basis mit der Flosse in Verbindung. Die Beschuppung beschränkt sich auf die Ventralfläche. Die Rinne verläuft median und ist in ihrer distalen Partie von der Hautfalte  $Td_2$  überdeckt, ein Merkmal, das schon der Jugendform in ausgeprägtem Maße zukommt. Gegen die Spitze des Gliedes hin klappt die Rinne weit auf und bildet hierdurch eine Höhlung (»Grube«, PETRI). Vor der Hautfalte  $Td_2$  liegt unmittelbar über  $Rd$  ein ca. 2 cm langer, massiger Hautwulst, der sehr wahrscheinlich als Schwellkörper zu deuten ist. Medial von diesem Wulste und der Falte  $Td_2$  führt ein 4 cm langer Spalt in eine sehr tiefe, hinter die Knorpel  $Td$  und  $Rd$  greifende Tasche  $l$ . Durch diese Tasche wird der *Musc. dilatator* vor seiner distalen Insertion zu einem großen Theil von den Skeletttheilen des Gliedes weggedrängt. Der Stachel  $T_3$  ist kurz, etwa 2 cm lang, dorsoventral abgeplattet und tritt deutlich hervor, ist aber beinahe bis zur Spitze von einer Hautfalte überzogen. Der Jugendform fehlt

dieser Stachel noch vollständig, der erwähnte Hautwulst über *Rd* und die mediale Tasche *l* sind erst leicht angedeutet.

#### Muskulatur.

Die Muskulatur stimmt ganz mit derjenigen von *Spinax niger* überein. Auch hier streckt sich der *Musc. flexor exterior* (particular muscle, JUNGERSEN) in die Länge, entpringt vom Septum des *Musc. adductor* und inserirt auf dem *Musc. dilatator* und am proximalen Theil von *Td<sub>2</sub>*.

Der Drüsensack ist kurz, er erreicht den Beckenknorpel nicht.

#### Skelett.

Schon die Jugendform orientirte mich über das Verhalten der Skeletttheile. Auf ein stark entwickeltes Basale folgen zwei kleine Knorpel *b<sub>1</sub>* und *b<sub>2</sub>*. Dorsal, unmittelbar am distalen Ende von *B* entspringt  $\beta$ ; dasselbe ist ziemlich lang, von radienartiger Gestalt und legt sich über *b<sub>1</sub>*, *b<sub>2</sub>* und zum Theil noch über *b*, ohne aber diese Stücke zu berühren. Der Hauptstamm *b* ist sehr kurz, der Längskoeffizient beträgt  $\frac{1}{0,7}$ . Querschnitte zeigten mir deutlich in Form von verdicktem Bindegewebe die Anlagen folgender sekundärer Knorpel: *Rd*, *Rv*, *Td*, *Tv*, *Td<sub>2</sub>* und *T<sub>3</sub>*. Der letzte Radius des Flossenskelettes ist, wie GEGENBAUR bemerkt, bedeutend verlängert und nimmt am Kopulationsapparate Theil. Im vorliegenden Präparate reicht dieser Radius bis zum Knorpel *Rv*.

Das geschlechtsreife Kopulationsglied weist, wie schon aus der Zeichnung GEGENBAUR's ersichtlich ist, die soeben angeführten Knorpel in ihrer vollentwickelten Form auf.  $\beta$  ist hier nicht mehr als selbständiger Radius vorhanden, sondern zeigt sich in enger Verbindung mit *b<sub>1</sub>*, *b<sub>2</sub>* und *b*. Der letzte Radius des Flossenskelettes ist der bedeutenden Streckung des Kopulationsgliedes nicht in gleichem Maße gefolgt, er erreicht desshalb nur etwa  $\frac{1}{3}$  der Gliedlänge. Der Längskoeffizient beträgt für dieses geschlechtsreife Exemplar  $\frac{1}{1,9}$ .

Dass das Kopulationsglied von *Cestracion Philippi*, besonders was den Endapparat anbetrifft, deutlich die Spinaciden-Charaktere in sich trägt, ist schon von GEGENBAUR durch den Hinweis auf die große Ähnlichkeit mit *Acanthias vulgaris* ausdrücklich betont worden. Gleichzeitig führt auch GEGENBAUR das verschiedene Verhalten des letzten Flossenstrahles in diesen beiden Formen an. Die wesentlichen Unterschiede zwischen den Kopulationsgliedern von *Cestracion*

und *Acanthias* liegen aber, wie aus Vorliegendem hervorgeht, noch in anderen Punkten. Die hauptsächlichsten Unterscheidungsmerkmale fasse ich kurz folgendermaßen zusammen:

*Cestracion*. Auftreten eines starken Hautwulstes über *Rd*, sowie einer tiefen, medialen Hauttasche *l*. Der *Musc. flexor exterior* entspringt am Septum des *Musc. adductor*. Zweizahl der Schaltstücke. *Td* ist nicht hakenförmig und nicht mit Chondrodentin überzogen. Der letzte Flossenstrahl ist im Vergleich zu den übrigen bedeutend verlängert.

*Acanthias*. Der Hautwulst über *Rd* und die Tasche *l* sind nicht vorhanden. Der *Musc. flexor exterior* entspringt vom Basale. Einzahl der Schaltknorpel. *Td* ist hakenförmig und mit Chondrodentin belegt. Der letzte Flossenstrahl ist im Vergleich zu den übrigen verkürzt und mit dem zweitletzten verbunden.

### Scyllidae.

#### *Pristiurus melanostomus*.

(Taf. XXVII, Fig. 4. 5. 5a, 5b, 5c.)

Obgleich die Kopulationsorgane von *Pristiurus melanostomus* schon von JUNGENSEN in ziemlich ausführlicher Weise beschrieben sind, sehe ich mich durch meine eigenen Beobachtungen dennoch genöthigt, sie hier nochmals einer nähern Beschreibung zu unterziehen. Schon eine Stelle in JUNGENSEN's Mittheilung »Über die Bauchflossenanhänge (Kopulationsorgane) der Selachiermännchen« ließ mich vermuthen, dass zwischen den Befunden von JUNGENSEN und den meinigen Differenzen bestehen müssen. JUNGENSEN schreibt an jener Stelle: »Bei solchen Haien, wo ähnliche Klauen fehlen, wie bei Scyllien und *Pristiurus*, können die Hautzähne als viele kleine Widerhäkchen funktionieren.« Diese Aussage wird durch meine Untersuchungen für *Pristiurus* nicht bestätigt, denn bei dieser Art konstatarie ich kein Fehlen von solch dilatatorischen Haken, sondern im Gegentheil einen sehr ausgeprägten und complicirten Klauenapparat. Das von JUNGENSEN beschriebene Exemplar ist somit als eine unvollständig entwickelte Form zu betrachten. Im Übrigen verweise ich, was diese Differenz anbetrifft, auf den Allgemeinen Theil dieser Arbeit, speciell auf den Abschnitt »Entwicklung der Kopulationsglieder«.

Wenn nun auch die Kopulationsglieder von *Pristiurus melanostomus*, *Scyllium catulus* und *cunicula* Vieles gemeinsam haben, so unterscheidet sich *Pristiurus* in Bezug auf die terminale Partie des

Gliedes doch sehr stark von den beiden Scyllien, es ist dies eine auffallende Divergenzerscheinung innerhalb der gleichen Familie.

#### Größenangaben.

Länge des Thieres . . . . .	= 47 cm,
Länge des Kopulationsgliedes . . . . .	= 59 mm
(von der hinteren Ecke der Kloake gemessen),	
freier Theil des Gliedes . . . . .	= 39 mm,
maximale Breite des Gliedes . . . . .	= 9 mm,
maximale Breite des Endapparates im	
Zustande der Dilatation . . . . .	= 13 mm,
Das Glied überragt die Flossenspitze um 23 mm.	

#### Äußere Form.

Schon der äußeren Form nach unterscheidet sich dieses Kopulationsglied wesentlich von denen der übrigen Scylliden. Das Glied ist im Vergleich zur Flosse sehr stark und massiv ausgebildet. Die beiden Flossen greifen in der für Scylliden charakteristischen Weise dorsal über die Kopulationsglieder und sind daselbst in der Medianlinie des Thieres durch eine feine Membran unter sich verbunden. Der distale Theil des Kopulationsgliedes erinnert im Zustande der Dilatation gewissermaßen an das Spindelfragment eines Schneckengehäuses. Die scharf präcisirte Form wird gegeben durch die beinahe senkrecht von der Längsachse des Gliedes abstehende Klaue, deren Verbindungsmembran mit dem spiralig gewundenen Knorpel  $Tv$ , durch die Hautlamelle  $Td$  und den stark hervortretenden Knorpel  $Rd_2$ . Dorsal, unmittelbar über der Klaue, liegt eine ovale Öffnung  $o$ , welche den Eingang in ein Grübchen bildet; dieses wird einerseits begrenzt durch die Außenwand des Knorpels  $Rv$ , andererseits von der Innenseite einer starken Sehne, die vom *Musc. dilatator major* ausgeht und sich an der Klaue festheftet. An dieser Sehne liegt, den äußeren Rand der Öffnung  $o$  darstellend, eine Knorpelspange, welche vom Hauptstamm des Gliedes bis zur Klaue reicht. Im Zustand der Kontraktion dreht sich die Klaue nach hinten und legt sich in die Achse des Kopulationsgliedes. Hierbei wird die Öffnung  $o$  durch Anlegen der Knorpelspange (die ich mit  $Rv_2$  bezeichne) an das Glied geschlossen. Der dorsale, innere Theil des Endapparates (»Grube«, PETRI) ist von einer feinen, nackten Membran ausgekleidet. Eben so ist auch die ganze Dorsalfläche des Gliedes nackt. Die Ventralfläche ist überall da beschuppt, wo sie nicht von der Flosse über-

deckt ist. Mit besonders scharfen und spitzen Placoidschuppen sind diejenigen Stellen des Gliedes versehen, die bei der Dilatation am meisten peripherisch liegen und somit mit den weiblichen Geschlechtstheilen in engste Berührung kommen.

### Muskulatur.

Die Muskulatur zeigt im Allgemeinen die gleichen Verhältnisse wie bei *Scyllium catulus* und *canicula*. Da sich bei den Scylliden von dem *Musc. dilatator* ein kleiner Muskel (= *processus f.*, JUNGENSEN) abtrennt, so unterscheide ich hier zwischen einem *Musc. dilatator major* und einem *Musc. dilatator minor*. Der *Musc. dilatator major* ist bei *Pristiurus* stärker ausgebildet als bei den erwähnten Scylliden; lateral erstreckt er sich auf der Dorsalfläche des Gliedes bis an die Rinne. Der *Musc. dilatator minor* tritt hier nicht so stark und selbständig auf wie bei *Scyllium catulus*, sondern bloß als kleiner Zweig des *Musc. dilatator major*. Ferner ist die Verschmelzung der *Musculi flexores exterior* und *interior* eine ausgedehntere als bei den übrigen Scylliden. Der *Musc. compressor* ist nur sehr schwach entwickelt.

Der Drüsensack ist im vorliegenden Exemplar außerordentlich lang. Die totale Länge, von der proximalen Öffnung des Röhrenknorpels an gemessen, beträgt 95 mm. Der Muskelschlauch überragt um 55 mm den Beckenknorpel und erstreckt sich bis unter die Brustflosse. In Folge der engen Öffnung des Röhrenknorpels ist der Drüsensack in seiner hinteren Partie sehr schmal, unmittelbar über dem Beckenknorpel tritt eine Erweiterung ein, die maximale Breite der Drüse beträgt an dieser Stelle 13 mm; gegen die Brustflosse hin spitzt sich der Sack wieder zu. Die Wandung des Schlauches ist sehr dünn, im Gegensatz zu derjenigen von *Scyllium catulus* und *canicula*.

### Skelett.

Das Basale hat die Form, die auch den übrigen Scylliden gemeinsam ist; es besitzt in meinem Exemplar eine Länge von 26 mm, das Kopulationsglied misst 48 mm, hieraus ergibt sich der Längskoeffizient  $\frac{1}{1,9}$ .

Zwischen dem Basale und dem Stammknorpel *b* liegen die beiden kleinen Knorpel *b* und  $\beta$ , beide von ähnlicher erbsenförmiger Gestalt (wie in *Scyllium catulus* und *canicula*).

Der Stammknorpel *b* des Gliedes bildet wie in den Scyllien mit den stark entwickelten Randknorpeln *Rd* und *Rv* eine vollständig geschlossene Röhre. Hervorzuheben ist die Gestalt des Stammknorpels. Während dieser in den vorher beschriebenen Formen einen cylindrischen, distal zugespitzten Stab darstellt, erscheint er bei *Pristiurus* als breiter, dorsoventral abgeplatteter Knorpel, der in seinem proximalen Theil, gegen die Dorsalseite hin, eine Rinne bildet. *Pristiurus* hat dieses Merkmal mit den beiden anderen erwähnten Scylliden und mit den zunächst folgenden Formen gemeinsam.

Der Endapparat besteht nun nicht, wie JUNGENSEN angiebt, aus fünf sondern aus neun Knorpeln.

*Tv* ist dasjenige Stück, welches JUNGENSEN in seiner Zeichnung mit *Td* bezeichnet, die Lage dieses Knorpels am entwickelten Kopulationsglied spricht jedoch nicht hierfür. *Tv* steht lateral vom Endstiel mit dem distalen Theil von *Rv* in Beziehung, ist 20 mm lang und erstreckt sich in einer spiralgewundenen Linie bis zur hintersten Spitze des Kopulationsgliedes. Proximal ist dieses Stück breit und hammerförmig, distal spitzt es sich, medial eine Rinne bildend, stachelartig zu und überzieht sich mit Chondrodentin. Es erinnert dieser Knorpel sehr an den Spinaciden-Stachel *T<sub>3</sub>*, doch wäre es unrichtig hier Homologieschlüsse aufstellen zu wollen.

*Td* tritt medial vom Endstiel mit *Rd* in Beziehung; es ist ein 15 mm langer und 3 mm breiter, schaufelartiger Knorpel, leicht gebogen und mit der konkaven Seite der Rinne von *Tv* zugewendet.

*Tv<sub>2</sub>* und *Tv<sub>3</sub>* sind ziemlich gleichartige circa 5 mm lange Knorpelstücke, gegen einander gekrümmt, so dass sie zusammen eine Rinne bilden. Beide Stücke stehen mit dem proximalen Theil von *Tv* in Verbindung. *Tv<sub>2</sub>* und *Tv<sub>3</sub>* hat JUNGENSEN in seiner Zeichnung als einzelnes, mit einer Längsfurche versehenes Stück *T<sub>3</sub>* angedeutet. Ich betrachte auch dies als einen Irrthum, der dem unentwickelten Zustand des Präparates zuzuschreiben ist, welches JUNGENSEN vorlag.

*Tv<sub>4</sub>* schließt sich an die distalen Theile von *Tv<sub>2</sub>* und *Tv<sub>3</sub>* an. Es ist ein 9 mm langer, sichelförmiger Knorpel, der mit *Tv<sub>2</sub>* und *Tv<sub>3</sub>* zusammen die Klaue bildet, welche dem ganzen Endapparat sein eigenenthümliches Gepräge verleiht.

*Rv<sub>2</sub>* ist eine 8 mm lange, um seine Längsachse gedrehte Knorpelspange, die mittels einer zähen Sehne einerseits mit *Rv*, andererseits mit dem proximalen Theil der Klaue (*Tv<sub>2</sub>* und *Tv<sub>3</sub>*) verbunden ist. Der ganze Klauenapparat wird durch den Musc. dilatator major

emporgezogen und vermittelt dieser Knorpelspange  $Rv_2$  in dieser Lage fixirt.

$Rd_2$  legt sich dorsal an das distale Ende von  $Rd$  an. Es ist eine Knorpelschuppe etwa 7 mm Länge; sie ist schon in der JUNGENSEN'schen Zeichnung, wenn auch in unvollkommener Form angedeutet.

$Td_2$  stellt eine weitere 10 mm lange und 4 mm breite Knorpelschuppe dar. Dieses Stück steht in schwacher Verbindung mit dem proximalen Theil von  $Td$  und findet sich schon in der unentwickelten *Pristiurus*-Form.

$T_3$  ist ein durch  $Td_2$  verdeckter 5 mm langer, bohnenförmiger Knorpel, der sich innen an  $Rv$  anlehnt.

### Scylliolamnidae.

#### *Chiloscyllium punctatum*.

##### Größenangaben.

Länge des Thieres . . . . .	= 29,5 cm,
Länge des Kopulationsgliedes . . . . .	= 21 mm,
freier Theil des Gliedes . . . . .	= 4 mm,
Breite des Gliedes . . . . .	= 3 mm,
Länge der Rinne . . . . .	= 5 mm,
maximale Flossenbreite . . . . .	= 19 mm.

Der Flossensaum überragt um 9 mm die Spitze des Kopulationsgliedes. Es handelt sich hier um eine Jugendform.

##### Äußere Form.

Das dorsal nackte und ventral beschuppte Kopulationsglied ist von kurzer, gedrungener Gestalt. Die Rinne verläuft in der Mittellinie des Gliedes. Hautfalten, wie sie bei anderen Formen vorkommen, sind hier nicht vorhanden; hingegen findet sich dorsal auf der Innenlippe eine kleine Hauttasche.

##### Muskulatur.

Die Muskelverhältnisse sind im Wesentlichen die der Scylliden; auch hier entspringt der *Musc. flexor exterior* vom Septum des *Musc. adductor*.

Der Drüsensack ist dickwandig, circa 1 cm lang, das proximale Ende erreicht den Beckenknorpel nicht.

##### Skelett.

Aus dem Skelett konnte ich nur ersehen, dass zwischen  $B$  und  $b$  die Knorpel  $\beta_1$  und  $\beta$  liegen, die in Form und Gestalt mit den



entsprechenden Stücken der Scylliden und Lamniden übereinstimmen.

### Lamnidae.

#### *Lamna cornubica.*

(Taf. XXVII, Fig. 6.)

Eine unvollständig entwickelte männliche Ventralflosse ergab mir folgende Verhältnisse:

#### Größenangaben.

Länge des Thieres circa . . . . .	= 1,7 m,
Länge des Kopulationsgliedes . . . . .	= 26,5 cm,
freier Theil des Gliedes . . . . .	= 13,5 cm,
maximale Breite des Gliedes . . . . .	= 2,4 cm,
Länge der Rinne . . . . .	= 13 cm,
maximale Flossenbreite . . . . .	= 10 cm.

Das Kopulationsglied überragt die Flossenspitze um 8,7 cm.

#### Äußere Form (Textfig. 3).

JUNGERSEN giebt eine ausführliche Beschreibung des geschlechtsreifen Kopulationsgliedes einer 2,5 m langen *Lamna cornubica*. Das vorliegende Exemplar weist trotz den ziemlich bedeutenden Größenverhältnissen noch einen völlig unentwickelten Zustand auf. Die äußere Gestalt ist in beiden Fällen sehr ähnlich; nur fehlt der schlanken Jugendform der hervorragende Dorn  $T_3$ , auch treten hier die einzelnen Hautfalten, weil die stützenden Terminalknorpel noch fehlen, nicht so deutlich auf, wie es beim geschlechtsreifen Kopulationsglied der Fall ist.

#### Muskulatur.

Bei der Besprechung der Weichtheile ist das reichliche Vorhandensein von zähem Bindegewebe und starken Fascien zu betonen. Die ganze dorsale Partie, wie auch das ganze Endstück des Gliedes besteht fast nur aus zähem Bindegewebe. Die Muskulatur bewahrt einen primitiven Charakter, indem die einzelnen Partien noch nicht scharf von einander getrennt sind. Primitiv zeigt sich auch besonders die dorsale Flossenmuskulatur, denn die Differenzirung in die

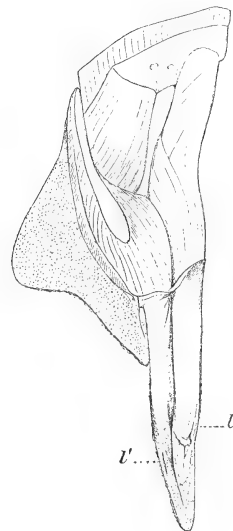

Textfig. 3.

einzelnen Bündel ist hier noch kaum angedeutet. *Musc. flexor interior* und *exterior* sind deutlich vorhanden, letzterer entspringt vom Septum des *Musc. adductor* und verschmilzt distal mit dem *Musc. flexor interior*. Beide zusammen laufen in eine Fascie aus, die sich über die Dorsalfläche des Kopulationsgliedes hinzieht. Auf der Ventralseite der Flosse verschmelzen die tiefen Schichten des *Musc. adductor* und *Musc. dilatator*. Oberflächlich lagert sich der *Musc. adductor* über den *Musc. dilatator* und geht in eine breite Fascie über, welche den ganzen *Musc. dilatator* überzieht. Medial greift der *Musc. dilatator* nur sehr wenig auf die Dorsalseite des Gliedes über, lateral gar nicht. Der *Musc. compressor* ist sehr schmal, erstreckt sich weit nach hinten und verläuft lateral.

Der Drüsensack zieht sich als 14 cm langer, 1 cm breiter, dickwandiger Schlauch nach vorn. Er überragt nur um einige mm den Beckenknorpel und schwillt proximal keulenartig an, die Breite misst an dieser Stelle 1,9 cm.

#### Skelett.

Das Skelett dieses unentwickelten Kopulationsgliedes besteht nur aus dem Stammknorpel  $b$ .  $\beta$  und  $b_1$  verhalten sich wie bei den Scylliden. Das Basale misst 80 mm, der Anhang 150 mm, der Längskoeffizient ist somit  $\frac{1}{1.9}$ .

Der Knorpel  $b$  stellt, wie schon für *Pristiurus* erwähnt wurde, einen gut ausgebildeten Rinnenknorpel dar. Die Rinne hat die Form einer tiefen, dorsalen Mulde, welche distal allmählich verschwindet, indem dort  $b$  in einen dünnen, cylindrischen Endstiel übergeht. Die maximale Breite dieses Rinnenknorpels beträgt 14 mm. Es zeigt dieser Fall (wenn auch später die Randknorpel *Rd* und *Rv* zur Ausbildung gelangen), dass eine Rinne ohne Beihilfe von *Rv* und *Rd*, selbständig aus einem einzigen Knorpel entstehen kann.

#### *Oxyrhina Spallanzani*.

Von einer ca. 1,8 m langen *Oxyrhina Spallanzani* stand mir ein Trockenpräparat der rechten männlichen Bauchflosse zur Verfügung. Ohne Zweifel handelt es sich hier um ein vollständig entwickeltes Kopulationsglied.

#### Größenangaben.

Basale . . . . .	97 mm,
Anhang . . . . .	225 mm.

Der Längskoeffizient ist somit  $\frac{1}{2.3}$ .

## Skelett.

Das Kopulationsglied verhält sich in allen Skeletttheilen übereinstimmend mit demjenigen der geschlechtsreifen *Lamna cornubica*. Auch *Oxyrhina* weist die vier Endknorpel  $T_c$ ,  $T_d$ ,  $T_2$  und  $T_3$  auf. Die Unterschiede gegenüber *Lamna* sind nur nebensächlicher Natur, sie beziehen sich nur auf geringe Form- und Größendifferenzen der einzelnen Knorpel.  $T_3$  ist bei *Oxyrhina* stärker entwickelt als in der von JUNGENSEN abgebildeten *Lamna cornubica*.  $T_3$  hat im vorliegenden Exemplar eine Länge von 20 mm, ist an seiner Basis sehr breit und gestaltet sich distal zu einem spitzen, mit Chondrodentin ausgerüsteten Dorn.

Deutlich sichtbar ist auf der Ventralfläche dieses Trockenpräparates das besondere Verhalten der biegsamen Stelle im Stammknorpel des Kopulationsgliedes. Da wo der Hauptstamm  $b$  in den Endstiel  $g$  übergeht, hebt sich ein Streifen von 20 mm Länge zufolge der fehlenden Kalksubstanz scharf von den angrenzenden verkalkten Partien des Stabes  $b$  ab.

## Mustelidae.

Sowohl von *Mustelus vulgaris* als auch von *Mustelus laevis* konnte ich mehrere Exemplare der Prüfung unterziehen.

**Mustelus laevis.**

Taf. XXVII, Fig. 7, 7a.)

## Größenangaben.

Länge des Thieres ca. . . . .	1,3 m,
Länge des Kopulationsgliedes . . . . .	18,4 cm,
Länge der Rinne . . . . .	8,6 cm,
maximale Breite des Gliedes . . . . .	2 cm,
freier Theil des Gliedes . . . . .	7,5 cm,
maximale Flossenbreite . . . . .	6,7 cm.

## Äußere Form.

Da JUNGENSEN allein von *Mustelus antarcticus (vulgaris)* die Skeletttheile eines Trockenpräparates beschreibt, so bleiben mir noch die übrigen Verhältnisse für die beiden einheimischen Musteliden im Nachfolgenden zu berücksichtigen.

Das Kopulationsglied ist, im Vergleich zur geringen Ausdehnung der Flosse, sehr kräftig entwickelt. Es spitzt sich gegen hinten rasch

zu und ist im Endtheil leicht medial gebogen. Die Beschuppung beschränkt sich auf die Ventralfläche, nur lateral greift sie etwas dorsal über. Die Rinne verläuft in der Mittellinie der Dorsalfläche, distal erfährt sie durch die Lage des Knorpels  $Td_2$  eine Gabelung. Im vorliegenden Exemplar befindet sich der Endapparat im Zustand der Dilatation. Der Hauptstamm  $b$  ist an seiner biegsamen Stelle nach der Ventralseite hin gebogen. In Folge dessen stehen die Hautfalten, welche die Knorpel  $Rd_2$ ,  $Td_2$  und  $T_3$  einschließen, mit ihren scharfen Kanten deutlich hervor und öffnen hierdurch die Rinne. Keiner der Endknorpel durchbricht die Haut. Medial von  $Rd_2$  führt eine Hautfalte in die Tasche  $l$  und lateral von  $T_3$  eine solche in die Tasche  $l'$ .

#### Muskulatur.

Der *Musc. flexor interior* und der *Musc. flexor exterior* sind stark ausgebildet, der erstere entspringt am Basale, der letztere vom Septum des *Musc. adductor*. Beide Flexoren sind mit Ausnahme der vordersten Zipfel mit einander verwachsen, sie überdecken deshalb zum größten Theil den *Musc. adductor*. Distal inseriren die beiden Flexoren am Endtheil des Basale und an  $b_1$ , ein Theil des *Musc. flexor exterior* greift über den *Musc. dilatator*. Letzterer ist ventral scharf von dem *Musc. adductor* abgesetzt und legt sich sowohl medial als lateral auf die Dorsalseite des Kopulationsgliedes über. Der *Musc. compressor* liegt dorsal und verläuft in der Mittellinie des Gliedes. Er bildet die Außenlippe der Rinne und steht distal durch Bindegewebe mit dem Knorpel  $T_3$  in Verbindung.

Der Drüsensack verhält sich wie bei *Lamna cornubica*, nur sind die Größenverhältnisse hier etwas bedeutender. Die maximale Breite beträgt 1,7 cm. Die Länge konnte ich nicht ermitteln, da der Schlauch unmittelbar vor dem Beckenknorpel abgeschnitten war; zweifellos erstreckte er sich noch weit nach vorn.

#### Skelett.

Das Basale ist distal leicht nach innen gebogen, seine Länge beträgt 63 mm, die Länge des Anhanges misst 110 mm, der Längskoeffizient ist somit  $\frac{1}{1.7}$ . Das gleiche Verhältniß erhielt ich auch für zwei andere Exemplare von *Mustelus laevis*.  $b_1$  und  $\beta$  sind wie bei *Lamna cornubica* beschaffen. Die Randknorpel  $Rd$  und  $Rv$  sind

sehr kräftig ausgebildet und berühren sich beinahe in der Mittellinie des Gliedes. Die Rinne ist in ihrer Mitte, auf der Strecke von etwa 1 cm, sehr eng, proximal und distal erweitert sie sich; der Hauptstamm *b*, der wie in den vorigen Formen einen Rinnenknorpel darstellt, geht in einen breiten Endstiel über.

Die Zahl der Endknorpel beträgt fünf, sie setzt sich zusammen aus: *Td*, *Tv*, *Td<sub>2</sub>*, *T<sub>3</sub>* und *Rd<sub>2</sub>*. Keines dieser Stücke ist mit Chondrodentin versehen.

Die beiden hintersten Flossenstrahlen sind mit einander verwachsen, sie legen sich genau dorsal über die Rinne und bilden die Träger des *Musc. compressor*.

### **Mustelus vulgaris.**

(Taf. XXVII, Fig. 8, 8a.)

#### Größenangaben.

Länge des Thieres ca. . . . .	1,20 m,
Länge des Kopulationsgliedes. . . . .	17,7 cm,
Länge der Rinne . . . . .	10,0 cm,
maximale Breite des Gliedes . . . . .	1,7 cm,
freier Theil des Gliedes . . . . .	8,4 cm,
maximale Flossenbreite . . . . .	7,4 cm.

#### Äußere Form.

Die Größenangaben zeigen, dass dieses Kopulationsglied länger und schmaler ist als dasjenige von *Mustelus laevis*; im Übrigen verhalten sich die Kopulationsglieder dieser beiden Arten äußerlich übereinstimmend.

Wesentlich verschieden ist bei diesen Musteliden die Form und die Größe der Ventralflosse sowie deren Beziehung zum Kopulationsglied. Ich trete auf diesen Punkt erst am Schlusse dieses Abschnittes ein.

#### Muskulatur.

Im Allgemeinen stimmt die Muskulatur mit derjenigen von *Mustelus laevis* überein. Die beiden Flexoren sind hier etwas schwächer ausgebildet, wodurch der *Musc. adductor dorsal* mehr hervortritt. Der *Musc. flexor exterior* greift hier nicht so weit über den *Musc. dilatator* wie in *Mustelus laevis*.

Der Drüsensack verhält sich wie in *Mustelus laevis*.

## Skelett.

Wenn auch die nahe Verwandtschaft dieser beiden Musteliden in den Skeletttheilen der Kopulationsglieder in hohem Maße zum Ausdruck gelangt, so sind immerhin wesentliche Unterscheidungsmerkmale zu verzeichnen. Meine Befunde stützen sich nicht nur auf die Beobachtungen an zwei *Mustelus*-Exemplaren, sondern auf die Untersuchung mehrerer geschlechtsreifer, ungefähr gleich großer Formen; dieselben wiesen sowohl für die eine als auch für die andere Art typische und konstante Verhältnisse auf.

Das Basale ist an seinem distalen Theil viel stärker nach innen gebogen als bei *Mustelus laevis*; es hat eine Länge von 52 mm, das Kopulationsglied misst 115 mm, der Längskoeffizient ist somit  $\frac{1}{2.2}$ . Da nun diese Größe für *Mustelus laevis* nur  $\frac{1}{1.7}$  beträgt, so ergibt sich für *Mustelus vulgaris* eine viel intensivere Streckung des Kopulationsgliedes.

Neben dieser stärkeren Streckung weist dieses Glied, *Mustelus laevis* gegenüber, besonders in seinem mittleren Abschnitt eine bedeutende Verschmälerung auf. Das Skelett des Gliedes ist in seiner mittleren Partie bei *Mustelus laevis* 11 mm, bei *Mustelus vulgaris* 7 mm breit. Dieses Verhalten ist auch sehr leicht erklärlich, indem die Abnahme der Querdimension mit einer Zunahme der Längsdimension im Zusammenhang steht. Die übrigen Unterscheidungsmerkmale gegenüber *Mustelus laevis* stelle ich folgendermaßen zusammen.

Der Stammknorpel *b* ist bedeutend schmaler und geht demgemäß auch in einen viel schmälern Endstiel über. *Rd* und *Rv* sind schwächer ausgebildet. Ihre gegenseitige Berührung auf der Mittellinie des Gliedes ist eine viel innigere, der enge Theil der Rinne erstreckt sich über ca. 3 cm Länge. Der Knorpel *Td* ist mit Chondroentin überzogen und zu einem unbeweglichen Stachel ausgebildet, welcher die Haut nicht durchbricht. Auf der Ventralseite des Gliedes ist eine kleine, 17 mm lange, 5 mm breite, nach hinten spitz endende Knorpelplatte *v* vorhanden, die proximal mit *Rv* in Verbindung steht.

Aus Allem geht hervor, dass sich diese beiden *Mustelus*-Arten in ihren männlichen Hinterextremitäten deutlich von einander unterscheiden. E. MOREAU unterscheidet nach den Angaben von J. MÜLLER diese beiden *Mustelus*-Arten auf Grund der Beschaffenheit der

Zähne und der verschiedenen Ausbildung der Brustflossen folgendermaßen:

Dents n'ayant pas de saillie pointue sur le côté externe; pectorales s'étendant jusqu'au dessous du quart ou du tiers antérieur de la 1<sup>re</sup> dorsale *Mustelus vulgaris*.

Dents portant une saillie pointue sur le côté externe; pectorales atteignant à peine au dessous de l'origine de la 1<sup>re</sup> dorsale *Mustelus laevis*.

Im Anschluss daran ließe sich nun auch eine Diagnose auf Grund der männlichen Ventralflosse aufstellen, die unterscheidenden Merkmale stelle ich folgendermaßen zusammen:

Der laterale Flossensaum bildet eine konkave Linie, der distale Theil der Flosse endet in einen langen Zipfel, dessen Spitze dem Kopulationsglied eng anliegt. Längskoeffizient =  $\frac{1}{2.2}$ . Der Knorpel *Td* hat sich zu einem unbeweglichen Chondrodentinstachel umgebildet. Vorhandensein eines kleinen ventralen Deckknorpels *v* *Mustelus vulgaris*.

Der laterale Flossensaum bildet eine gerade Linie; der distale Theil der Flosse endet in einen kurzen Zipfel, dessen Spitze vom Kopulationsglied weit absteht. Längskoeffizient =  $\frac{1}{1.7}$ . *Td* erscheint als weicher, nicht modificirter Knorpel. Der ventrale Deckknorpel *v* fehlt *Mustelus laevis*.

### Galeidae.

#### *Galeus canis*.

Die vorliegende Extremität stammt von einem jüngeren Thier; die Skeletttheile haben ihre vollständige Entwicklung noch nicht erreicht.

#### Größenangaben.

Länge des Kopulationsgliedes . . . . .	15 cm,
freier Theil des Gliedes . . . . .	58 mm,
Länge der Rinne . . . . .	86 mm,
maximale Breite des Gliedes . . . . .	11 mm,
maximale Breite der Flosse . . . . .	55 mm.

#### Äußere Form.

Das Kopulationsglied zeigt äußerlich dieselben Verhältnisse wie bei *Mustelus vulgaris*. Die Hautfalten *Rd*<sub>2</sub>, *Td*<sub>2</sub> und *T*<sub>3</sub> sind nur schwach angedeutet, immerhin aber deutlich sichtbar.

### Muskulatur.

Auch die Muskulatur und der Drüsensack sind wie in *Mustelus vulgaris* beschaffen.

### Skelett.

Die Ausbildung des Skelettes steht auf der Stufe, wo die Entfaltung des sekundären Knorpelsystems ihren Anfang nimmt. Der Längskoeffizient ist naturgemäß noch eine geringe Größe. Das Basale misst 56 mm, der Anhang 84 mm, hieraus ergibt sich der Längskoeffizient  $\frac{1}{1.5}$ .

Alle vorhandenen Skeletttheile  $B$ ,  $b_1$ ,  $\beta$  und  $b$  gleichen vollständig den entsprechenden Stücken der Musteliden. In der Anlage begriffen sind  $Td$  und  $Tv$ , eben so treten  $Rd$  und  $Rv$  als harte Bindegewebsstränge zu beiden Seiten von  $b$  auf.  $b$  bildet auch hier wie bei *Lamna* eine Rinne. Dass sich im Verlauf der weiteren Entwicklung auch die Endknorpel  $Rd_2$ ,  $Td_2$  und  $T_3$  einstellen werden, dafür sprechen die drei bereits erwähnten Hautfalten.

Aus diesem unvollständig entwickelten Exemplar ist zu ersehen, dass *Galeus canis* in Bezug auf das geschlechtsreife Kopulationsglied mit den Musteliden nahezu übereinstimmen wird. Diese Annahme ist um so mehr berechtigt, weil, wie ich glaube aus meinen Beobachtungen entnehmen zu dürfen, die Gestalt des Kopulationsgliedes innerhalb der Gruppe, umfassend die *Lamnidae*, *Mustelidae*, *Galeidae* und *Carcharidae*, nur wenig variiert.

### Carcharidae.

#### *Carcharias lamia*.

(Taf. XXVII, Fig. 9, 9a und 9b.)

Für das vorliegende, zweifellos geschlechtsreife Kopulationsglied ergeben sich folgende Größenverhältnisse.

#### Größenangaben.

Länge des Kopulationsgliedes . . . . .	37,5 cm,
freier Theil des Gliedes . . . . .	18,5 cm,
maximale Breite des Gliedes . . . . .	4,5 cm,
Länge der Rinne . . . . .	20,5 cm,
maximale Flossenbreite . . . . .	14,0 cm.



## Äußere Form (Textfig. 4).

Das Kopulationsglied ist sehr kräftig entwickelt. Die Rinne verläuft median. Die Beschuppung verhält sich wie bei *Mustelus*. Die Hautfalte  $Rd_2$  tritt stark hervor und überdeckt deshalb fast vollständig die unter ihr gelegene Falte  $Td_2$ . Von den beiden Hauttaschen  $l$  und  $l'$ , welche bei den Musteliden vorkommen, ist nur die mediale  $l'$  vorhanden.

## Muskulatur.

Muskulatur und Drüsensack verhalten sich im Wesentlichen wie bei *Mustelus*.

## Skelett.

Länge des Basale. . . 11,5 cm,

Länge des Anhanges. . . 23,5 cm.

Der Längskoeffizient ist somit  $\frac{1}{2}$ .

Auf das Basale folgen die Knorpel  $b_1$  und  $\beta$ , die sich in ihrer Gestalt ganz an *Mustelus* und *Galeus* anschließen. Der Stammknorpel  $b$  ist sehr stark entwickelt, er erweitert sich proximal bedeutend und bildet daselbst eine tiefe Mulde, bestimmt zur Aufnahme des Drüsensekrets. Der Endstiel ist etwa 6 cm lang und stellt eine dünne, breite Knorpelplatte dar. Die Randknorpel  $Rd$

und  $Rv$  berühren sich zum großen Theil in der Medianlinie des Gliedes und sind daselbst durch Bindegewebe unter sich verbunden. Hierdurch kommt es zur Bildung einer Röhre, wie sie in vollkommener Form bei den Scylliden bekannt ist.

Die Zahl der Endknorpel beträgt fünf, sie setzt sich wie bei *Mustelus laevis* aus  $Tv$ ,  $Td$ ,  $Rd_2$ ,  $Td_2$  und  $T_3$  zusammen. Alle diese Stücke stellen wohlentwickelte Knorpellamellen dar, die nach außen ziemlich scharfe Kanten aufweisen und sich distal mehr oder weniger zuspitzen.  $Rd_2$  ist am stärksten ausgebildet und kommt deshalb in der äußeren Form des Gliedes am meisten zur Geltung. Lateral

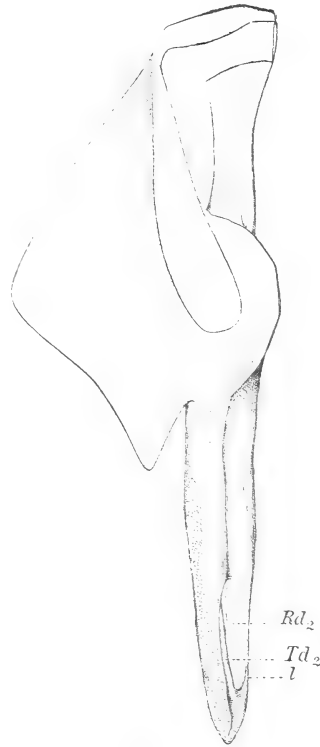

Textfig. 4.

vom Endstiel liegt der größere Knorpel  $Tv$  und medial der kleinere  $Td$ .  $Td_2$  steht mit  $Td$  in Verbindung und ist größtentheils von  $Rd_2$  überdeckt.  $T_3$  liegt nicht wie bei *Lamna* und *Mustelus* oberflächlich, sondern unter  $Td_2$  verborgen.

Die vier letzten Flossenstrahlen sind bedeutend schwächer und kürzer als die voranstehenden und überdecken die vordere breite Öffnung der Rinne; über diese Räden legt sich der Musc. compressor.

Das Kopulationsglied von *Carcharias lamia* steht somit demjenigen der Musteliden sehr nahe, das Skelett besteht aus vier primären ( $B$ ,  $b_1$ ,  $\beta$ ,  $b$ ) und sieben sekundären Bestandtheilen ( $Rv$ ,  $Rd$ ,  $Rd_2$ ,  $Td$ ,  $Tv$ ,  $Td_2$ ,  $T_3$ ), auf den Endapparat fallen fünf Knorpel, von denen keiner mit Chondrodentin überzogen ist.

### Zygaenidae.

#### Zygaena tiburo.

Das noch sehr junge Exemplar von *Zygaena tiburo* wies natürlich nur kleine, unentwickelte Kopulationsglieder auf, immerhin gaben mir dieselben, besonders auf Schnittserien, Auskunft über ihr Verhalten und ihre Stellung zu den vorher beschriebenen Kopulationsorganen.

#### Größenangaben.

Länge des Thieres . . . . .	= 50 cm,
Länge des Kopulationsgliedes . . . . .	= 39 mm,
freier Theil des Gliedes . . . . .	= 10 mm,
Länge der Rinne . . . . .	= 14 mm,
maximale Flossenbreite . . . . .	= 29 mm.

Die Flossenspitze überragt das Kopulationsglied um 5 mm.

#### Äußere Form.

Eine nähere Beschreibung der äußeren Form wird durch den Hinweis auf *Carcharias* unnöthig. Die Hautfalte, welche ich bei *Carcharias* mit  $Rd_2$  bezeichnet habe, tritt hier in gleicher Form nur in relativ stärkerem Maße auf.

#### Skelett.

Makroskopische wie mikroskopische Untersuchungen ergaben mir folgende Skelettverhältnisse.

Das Basale übertrifft an Länge noch den Anhangsknorpel. Zwischen  $B$  und  $b$  liegt, ganz wie in den vorherbeschriebenen

Formen, ein erbsenförmiger Schaltknorpel  $b_1$  und ein dorsal aufgelagertes Stück  $\beta$ . Der Stammknorpel zeigt in seinem proximalen Abschnitt die nämliche Rinnenbildung, die für *Carcharias* erwähnt worden ist.

Die äußere Form und die primären Skelettbestandtheile dieses Kopulationsgliedes stimmen somit im Wesentlichen mit *Carcharias lamia* überein, es wird dies wahrscheinlich auch für die Muskulatur, Drüse und sekundären Knorpel zutreffen.

### Pristidae.

Aus der Familie der Pristidae untersuchte ich die Kopulationsglieder von *Pristis cuspidata* und *perotteti*. In beiden Fällen handelt es sich um Jugendformen, die mir nur Aufschlüsse über das Stammes skelett geben konnten. Immerhin sind diese Befunde nicht ganz werthlos, da sie die Stellung dieser Kopulationsglieder, gegenüber den bereits beschriebenen Formen, näher bestimmen.

#### *Pristis cuspidata*.

##### Größenangaben.

Länge des Kopulationsgliedes . . . . .	= 56 mm,
maximale Breite des Gliedes . . . . .	= 3 mm,
Länge der Rinne . . . . .	= 14 mm,
maximale Flossenbreite . . . . .	= 36 mm.

##### Äußere Form.

Flosse und Kopulationsglied sind nackt. Das Glied selbst ist schlank, spitzt sich gegen hinten langsam zu und reicht daselbst genau bis zur Flossenspitze; die Rinne verläuft lateral.

##### Muskulatur.

An beiden Pristiden konnte ich nur den Verlauf des Musc. flexor exterior mit Sicherheit feststellen; dieser verhält sich, wie ihn JUNGENSEN für *Rhinobatus* beschreibt.

Der Drüsensack ist wie bei den Rajiden von nierenförmiger Gestalt; 11 mm lang und 4 mm breit. Leider konnte ich die Pristidendrüse keiner näheren Prüfung unterziehen. Das Verhalten des Kopulationsgliedes, das sich in den vorhandenen Theilen eng an *Rhinobatus* anschließt, lässt hingegen annehmen, dass auch hier, wie bei *Rhinobatus*, der Typus der Rajidendrüse vorliegt.

## Skelett.

Das Basale ist relativ sehr lang, schwach nach innen gebogen und verschmälert sich stark in seinem distalen Theile, seine Länge beträgt 25 mm. Auf das Basale folgen drei Schaltglieder  $b_1$ ,  $b_2$ ,  $b_3$  (*Rhinobatus* besitzt deren vier),  $b_1$  ist 4 mm,  $b_2$  und  $b_3$  je 2,5 mm lang.  $b_1$  und  $b_2$  tragen je einen Flossenstrahl, diese beiden sind unter sich verbunden und liegen in dem lateralen Theil des Kopulationsgliedes. Ein mit dem Stammenskelett verbundenes Stück  $\beta$  ist hier nicht vorhanden.

## Pristis perotteti.

## Größenangaben.

Länge des Thieres . . . . .	= 85 cm,
Länge des Kopulationsgliedes . . . . .	= 30 mm,
freier Theil des Gliedes . . . . .	= 15 mm,
Länge der Rinne . . . . .	= 4 mm.

## Äußere Form.

Die Spitze des Gliedes steht einige mm hinter der Flossenspitze zurück, Flosse wie Glied sind vollständig beschuppt. Die Rinne liegt lateral wie in *Pristis cuspidata*.

## Skelett.

Das Basale ist stark ausgebildet und verbreitert sich gegen hinten, seine Länge beträgt 27 mm. Zwischen Basale und dem Stammknorpel  $b$  liegen wie in *Pristis cuspidata* die drei Schaltglieder  $b_1$ ,  $b_2$  und  $b_3$ ; jedes 4 mm lang,  $b_1$  ist proximal bedeutend breiter als  $b_2$  und  $b_3$ , es trägt dorsal das Stück  $\beta$ . Dieses ist radienartig ausgebildet, ca. 20 mm lang; es erstreckt sich über  $b_2$  und  $b_3$  ohne dieselben zu berühren und verbindet sich distal durch Bindegewebe mit dem proximalen Theil von  $b$ . Der Hauptstamm  $b$  geht allmählich in Bindegewebe über, seine Länge beträgt ca. 10 mm.

Es ist zu betonen, dass das unentwickelte Kopulationsglied von *Pristis* in der Gestalt des Stammenskelettes, in dem mehrfachen Auftreten der Schaltglieder und in der Form von  $\beta$  viel Verwandtes mit dem Glied von *Rhinobatus* (und auch *Rhino*) aufweist, weitere Untersuchungen bestätigen dies vielleicht für das geschlechtsreife Pristiden-Kopulationsglied.

**Trygonidae.****Trygon spec.?**

(Taf. XXVIII, Fig. 10, 10a.)

Von einer mir unbekanntem *Trygon*-Art erhielt ich für die männliche Hinterextremität folgende Größenverhältnisse.

## Größenangaben.

Länge des Kopulationsgliedes . . . . .	= 22 cm
(von der Kloake an gemessen),	
freier Theil des Gliedes . . . . .	= 11,5 cm,
maximale Breite des Gliedes . . . . .	= 5 cm,
Länge des Rinne . . . . .	= 14 cm,
maximale Flossenbreite . . . . .	= 12 cm.

JUNGERSEN giebt eine ausführliche Beschreibung des Kopulationsgliedes von *Trygon violacea*. Im Allgemeinen stimmen meine Befunde mit denen für die letztgenannte Art überein; immerhin sind Unterschiede vorhanden, welche deutlich erkennen lassen, dass es sich hier um verschiedene Arten handelt.

## Äußere Form (Textfig. 5).

Das Kopulationsglied weist eine sehr kräftige Gestalt auf. Die Rinne beginnt median und zieht sich distal lateral. Der Knorpel *Tv* tritt stark hervor und verursacht hierdurch eine Spaltung der Rinne in einen medialen und einen lateralen Theil, letzterer führt in eine weite Tasche, die JUNGERSEN mit *l'* bezeichnet. Das ganze Kopulationsglied ist nackt. Die Haut zeigt an verschiedenen Stellen, namentlich über der Innenlippe des Gliedes eine eigenthümliche Oberflächenbeschaffenheit, die ich hier kurz erwähnen möchte. An diesen Stellen weist die Haut dicht gedrängt viele polygonale Vertiefungen auf. Hierdurch entstehen vielseitige, erhabene Hautleisten. Diese treten durch ihre dunkle Färbung deutlich über der heller gehaltenen Grundfläche hervor und bringen auf diese Weise

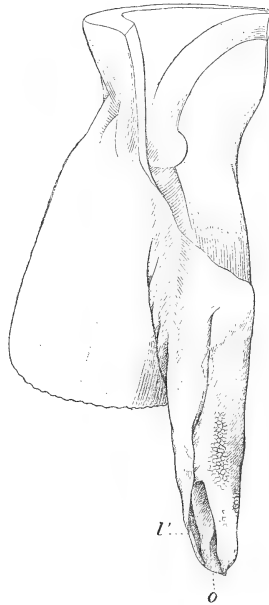

Textfig. 5.

eine netzartige Zeichnung zu Stande. Diese Erscheinung hat wahrscheinlich die Bedeutung eines Haftapparates, indem sie eine innige Verbindung zwischen dem Kopulationsglied und den weiblichen Geschlechtstheilen bezweckt. Es scheinen JUNGERSEN diese Bildungen, die auch bei Rochen (*Raja clavata*) vorkommen, entgangen zu sein.

### Muskulatur.

Die Muskulatur ist sehr wenig differenziert; die einzelnen Muskeln sind, wie in *Trygon violacea* nur undeutlich von einander getrennt. *Musc. adductor* und *Musc. flexor interior* sind eng unter sich verbunden. Der *Musc. flexor exterior* entspringt gemeinsam mit dem *Musc. adductor* vom Beckenknorpel. Lateral ist dieser Muskel deutlich von den übrigen Muskelpartien getrennt, medial hingegen mit dem *Musc. adductor* verschmolzen; distal verbindet er sich in der Gegend der Schaltglieder mit dem *Musc. dilatator*. Der *Musc. dilatator* setzt sich proximal nicht von der übrigen Muskulatur ab, auf der Dorsalseite des Gliedes tritt er medial stark, lateral nur schwach hervor. Der *Musc. compressor* zieht sich als kräftiges Bündel über den letzten Flossenstrahl hin und inseriert distal an der Innenfläche von *v*.

Der Drüsensack tritt ventral, wie in *Trygon violacea*, nicht deutlich hervor, indem die Fasern des *Musc. adductor* direkt in die Drüsenmuskulatur übergehen und nur die vorderste Spitze derselben frei lassen. Im Innern des Sackes liegt, längs des Knorpels *b*, der Drüsenkörper. Dieser ist von cylindrischer Gestalt, an beiden Enden zugespitzt, 11 cm lang und ca. 1 cm breit, er erstreckt sich distal weit in die Rinne hinein und legt sich daselbst dem Knorpel *Rv* an.

### Skelett.

Die Länge des Basale beträgt 58 mm, die des Anhanges 190 mm. Hieraus ergibt sich der Längskoeffizient  $\frac{1}{3.3}$ . Zwischen *B* und *b* liegen die Knorpel *b*<sub>1</sub> und *b*<sub>2</sub>, diese weisen ungefähr die gleichen Formen auf wie in *Trygon violacea*; beide sind 20 mm lang, *b*<sub>1</sub> ist ungefähr doppelt so breit als das cylindrisch geformte *b*<sub>2</sub> und trägt die beiden hintersten Flossenstrahlen. Das Stück  $\beta$  ist radienartig ausgebildet und erstreckt sich von *b*<sub>1</sub> bis genau an das proximale Ende von *Rd*. Der vordere breite Theil von  $\beta$  steht weit vom Achsenskelett ab, der distale schmale Theil legt sich auf die Dorsalfläche von *b*; die Länge von  $\beta$  misst 78 mm, die maximale Breite 7 mm.

Der Stammknorpel *b* des Gliedes ist in seinem vorderen Theil ziemlich stark verkalkt, im Gebiete des Endstiels hingegen weich. Der Endstiel ist lang, er überragt sogar distal die Terminalknorpel. *b* weist auf seiner Ventralseite 55 mm vor der Spitze des Endstiels eine eigenartige Bildung auf. Während in den Kopulationsgliedern der übrigen Selachier der hyaline Knorpel *b* an dieser Stelle zu einem besonders strukturirten elastischen Knorpel wird, der eine ausgiebige Biegung des Terminalapparates erlaubt (ich verweise auf den allgemeinen Theil »Skelett«), kommt es bei der vorliegenden *Trygon*-Art merkwürdigerweise zur Ausbildung eines wohlentwickelten Halbgelenkes.

Die Gelenkrinne dieses Halbgelenkes erstreckt sich äußerlich über die ganze ventrale Breite von *b* (7 mm), d. h. von *Rd* bis *Rv* und verläuft schief nach hinten in den Knorpel *b* hinein. Die vordere Gelenkfläche besitzt einen deutlichen ca. 2 mm hohen Gelenkkopf, in Form eines gut ausgebildeten, kugeligen, seitlich etwas zusammengedrückten Knorpelhückers. Die hintere Gelenkfläche weist eine dem Gelenkkopf entsprechende Gelenkgrube auf. Dieses hintere Gelenkstück bildet einen festen Gelenkknorren, der sich einige mm über die Ventralfläche des Stammknorpels erhebt und sich vorn über den Gelenkkopf legt. Auf der dorsalen Seite von *b* ist keine Spur dieses Halbgelenkes sichtbar; *b* geht hier ununterbrochen in den Endstiel über. Das Auftreten eines solchen Halbgelenkes konstatiert JUNGENSEN weder an *Trygon violacea* noch an irgend einer anderen Form. Auch mir ist diese Bildung nur in der vorliegenden *Trygon*-Art und merkwürdigerweise nur am linken Kopulationsglied begegnet. Ich komme im Allgemeinen Theil bei der Behandlung des Skelettes nochmals auf dieses Halbgelenk zurück.

Die Randknorpel *Rd* und *Rv* sind ungefähr gleichgestaltet wie in *Trygon violacea*, eben so bieten *Td* und *Tv* keine wesentlichen Abweichungen; es sind Knorpel mit fast messerscharfen Kanten. Etwas verschieden von *Trygon violacea* verhält sich die ventrale Partie des Endapparates. Während JUNGENSEN für *Trygon violacea* zwei sichtbar von einander getrennte Stücke *v* und *v*<sub>1</sub> erwähnt, ist bei der vorliegenden *Trygon*-Art nur ein einziger Knorpel *v* zu verzeichnen; ich komme desshalb für die Terminalstücke nicht auf die Zahl vier, sondern auf drei. *v* trägt jedoch auch hier keinen ganz einheitlichen Charakter, der distale Theil weist einen 26 mm tiefen, schräg lateral verlaufenden Einschnitt auf, durch welchen der Knorpel *Tv* zum Vorschein kommt. Dieser Einschnitt geht proximal in

eine Furehe über. Einschnitt und Furehe bilden zusammen eine Linie, die den Knorpel  $v$  in zwei Partien scheidet, welche in Form und Gestalt ziemlich genau mit  $v$  und  $v_1$  in *Trygon violacea* übereinstimmen. Ob es sich hier um eine sekundäre Verwachsung von  $v$  und  $v_1$  oder um einen beginnenden Spaltungsprozess von  $v$  handelt, ist schwierig zu entscheiden.

Einer besonderen Erwähnung bedürfen noch die beiden hintersten Flossenstrahlen, welche sich funktionell in den Dienst des Kopulationsgliedes gestellt und deshalb auch morphologisch umgebildet haben. Diese Strahlen stehen mit  $b_1$  in Verbindung und unterscheiden sich durch ihren ungegliederten Habitus und die bedeutend stärkere Ausbildung von den übrigen Radien. Der letzte Strahl, welcher in seiner Gestalt viel Ähnlichkeit mit  $\beta$  aufweist, ist sehr stark ausgebildet, seine Länge misst 66 mm, die Breite an der Basis 10 mm. Die Andeutung einer sehr schwachen Furehe lässt vermuthen, dass dieser Radius wahrscheinlich als Verwachsungsprodukt zweier Radien aufzufassen ist. Dieser Radius ist durch Bindegewebe mit dem zweitletzten, etwas schwächer ausgebildeten verbunden; beide Radien zusammen werden wiederum mittels zähen Bindegewebes an der vorderen, lateralen Ecke von  $Rv$  festgehalten und stehen hierdurch in direkter Beziehung zum Kopulationsglied.

#### **Taeniura motoro.**

Ein Exemplar von 45 cm Länge (incl. Schwanz) und 22 cm maximaler Breite ergab für die männliche Hinterextremität folgende Größenverhältnisse.

#### Größenangaben.

Länge des Kopulationsgliedes . . . . .	= 68 mm
(von der Kloake an gemessen),	
freier Theil des Gliedes . . . . .	= 38 mm,
maximale Breite des Gliedes . . . . .	= 20 mm,
Länge der Rinne . . . . .	= 44 mm,
maximale Flossenbreite . . . . .	= 70 mm.

#### Äußere Erscheinung (Textfig. 6).

Das vollkommen nackte Kopulationsglied ist scharf von der Flosse abgesetzt und dorsoventral abgeplattet. Die Rinne verläuft wie in *Trygon*. Die Dorsalfläche des Gliedes weist in seiner terminalen Partie eine mediale Hauttasche  $l$  und eine laterale  $l'$  auf,



die erstere führt unter den Knorpel *Rd*, die letztere zwischen *Tr* und *v*. Bei den untersuchten *Trygon*-Arten kommt nur *l'* vor.

### Muskulatur.

Die Muskulatur verhält sich wie in *Trygon*.

Der Drüsensack ist relativ sehr klein, ziemlich dickwandig und von birnförmiger Gestalt; die Länge misst 35 mm, die maximale Breite 15 mm. Das vorderste Ende liegt 27 mm hinter dem Beckenknorpel. Die Verwachsung des Muskelschlauches mit dem *Musc. adductor*, die bei *Trygon* erwähnt wurde, findet hier nicht statt. Der Drüsenkörper, im Inneren des Sackes, ist wie in *Trygon* gestaltet, er ist hier ca. 30 mm lang.

### Skelett.

Das Skelett schließt sich in seinen Bestandtheilen eng an das von *Trygon* an. Der Beckenknorpel weist einen sehr stark entwickelten, 50 mm langen *Proc. epipubis* auf; ein Merkmal, das hingegen der Form *Trygon* gänzlich fehlt.

Das Basale misst 19 mm, ist seitlich zusammengedrückt und besitzt dorsal eine scharfe Kante; die Länge des Anhanges beträgt 65 mm, der Längskoeffizient ist somit  $\frac{1}{3,5}$ .

Zwischen *B* und *b* liegen *b*<sub>1</sub> und *b*<sub>2</sub>, ein jedes ist 8 mm lang. *b*<sub>1</sub> trägt die vier letzten Flossenstrahlen und den Knorpel  $\beta$ . Letzterer ist, wie in *Trygon*, sehr lang, von radienförmiger Gestalt, misst 27 mm und steht distal durch Bindegewebe mit *b* in Verbindung. *Rd* und *Rv* sind wie in *Trygon* stark verkalkte, flache Knorpel mit zum Theil sehr scharfen Kanten.

Der Endapparat setzt sich aus drei Stücken zusammen: *Tr*, *Td* und *v*. *Td* und *Tv* sind gleich wie in *Trygon*, *v* zeigt hier keine Gliederung, es ist ein vollständig einheitlicher, ventraler Deckknorpel.

Wie bei *Trygon*, so unterscheiden sich auch hier die beiden hintersten Flossenstrahlen wesentlich von den Nachbarstrahlen.

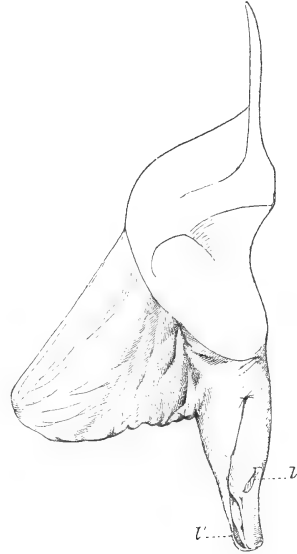

Textfig. 6.

**Myliobatidae.****Myliobatis aquila.**

Die vorliegenden Befunde beziehen sich auf ein embryonales Exemplar von *Myliobatis aquila*, sie ergeben sich hauptsächlich aus Schnittserien, die ich horizontal und median durch die Flosse anfertigte.

## Größenangaben.

Länge des Thieres . . . . .	= 90 mm
(bis zum proximalen Ende der Dorsalflosse),	
maximale Breite des Thieres . . . . .	= 127 mm,
Länge des Kopulationsgliedes . . . . .	= 15 mm,
Breite des Gliedes . . . . .	= 1 mm,
Länge der Rinne . . . . .	= 5 mm,
freier Theil des Gliedes . . . . .	= 2 mm,
Breite der Ventralflosse . . . . .	= 7 mm.

## Äußere Form.

Die Spitze des Kopulationsgliedes steht um 3 mm hinter dem Flossenrande zurück. Glied wie Flosse sind vollständig nackt. Die Rinne verläuft in der Mittellinie des Gliedes. Zu beiden Seiten der Rinne bilden die Lippen in ihrer distalen Hälfte einen Wulst, beide Wülste berühren sich über der Rinne und lassen am Ende des Gliedes eine Vertiefung entstehen (»Grube«, PETRI). Die Hauttaschen *l* und *l'* fehlen dieser Jugendform.

## Muskulatur.

Muskulatur wie Drüse verhalten sich genau gleich wie in *Trygon* und *Taeniura*. Interessant ist das vorliegende Präparat in so fern, als es den Drüsenkörper in seiner ersten Anlage aufzuweisen vermag. Näheres hierüber soll im allgemeinen Theil bei der Behandlung der Kopulationsdrüse zur Erörterung gelangen.

## Skelett.

Die Skelettbildung ist bei dieser embryonalen Form merkwürdigerweise schon ziemlich vorgerückt. Die Länge des Basale misst 4 mm, der Anhang, bestehend aus  $b_1$ ,  $b_2$  und  $b$ , 6 mm; der Längskoeffizient ist somit für diese Jugendform  $\frac{1}{1.5}$ .

Zwischen *B* und *b* liegen wie in *Trygon* zwei ziemlich gleich lange (1 mm) Schaltglieder  $b_1$  und  $b_2$ ; eben so verhält sich  $\beta$  in Form und Lage gleich wie bei *Trygon* und *Taeniura*. *b* verschmälert sich hinten zu einem ca. 1 mm breiten Endstiel, dessen distale Partie nicht scharf begrenzt ist, sondern allmählich in Bindegewebe übergeht. Zu beiden Seiten des Endstiels sind die Anlagen der Knorpel *Td* und *Tv* sichtbar.

Diese Jugendform von *Myliobatis* weist somit, wie aus diesem Abschnitt hervorgeht, in ihren Kopulationsgliedern verwandtschaftliche Beziehungen zu den Formen *Trygon* und *Taeniura* auf. Es lässt sich hieraus vermuthen, dass das geschlechtsreife Kopulationsglied von *Myliobatis* mit demjenigen von *Trygon* und *Taeniura* im Wesentlichen übereinstimmen wird.

Ein größeres Exemplar von *Myliobatis aquila*, das mir später zur Prüfung überlassen wurde, bestätigt vollkommen meine Vermuthung. Das entwickelte Kopulationsglied von *Myliobatis aquila* stimmt in allen Theilen mit dem von *Taeniura motoro* überein.

## Allgemeiner Theil.

### Vergleichende Anatomie der Kopulationsglieder.

Stellt man die verschiedenen Kopulationsglieder neben einander, um sie einer Vergleichung zu unterziehen, so ist leicht zu ersehen, dass es sich bei dieser Mannigfaltigkeit von Formen nicht um eine, sondern um mehrere Entwicklungsreihen handelt. Wenn sich nun auch diese einzelnen Reihen oder Gruppen durch spezifische Merkmale von einander unterscheiden, so besitzen sie daneben auch Beziehungen, welche deutlich dafür sprechen, dass diese verschiedenen Reihen einem gemeinschaftlichen Typus zu konvergiren.

Meine Beobachtungen über die Anatomie der Kopulationsglieder haben mich auf Grund gemeinschaftlicher Merkmale zur Aufstellung folgender Gruppen geführt.

Gruppe A. Im Allgemeinen mit einem beweglichen, die Haut durchbrechenden Stachel und einer oberflächlich sich über die Rinne legenden Hautfalte *Td*<sub>2</sub>. Der *Musc. compressor* ist stark ausgebildet und stets lateral gelegen. Das Drüsenepithel bekleidet die ganze Innenfläche des Drüsensackes. Der Stammknorpel *b* des Gliedes hat die Gestalt eines cylindrischen, nach hinten zugespitzten Stabes. — *Notidanidae*, *Laemargidae*, *Scymnidae*, *Spinacidae* und *Cestraciontidae*.

Gruppe B. Die Hautfalte *Td*<sub>2</sub> ist in die Rinne verlagert. Der

Musc. flexor exterior entspringt immer vom Septum des Musc. adductor. Der Musc. compressor ist schwach entwickelt und liegt median auf der Dorsalfäche des Gliedes. Das Drüsenepithel bekleidet die ganze Innenfläche des Drüsensackes. Der Knorpel  $\beta$  ist wie  $b_1$  klein und von erbsenförmiger Gestalt. Der Stammknorpel  $b$  des Gliedes ist dorsoventral abgeflacht und bildet in seinem proximalen Theil eine Rinne. Die Randknorpel  $Rd$  und  $Rv$  sind stark entwickelt, sie reichen bis zum vorderen Ende von  $b$ . — *Scyllidae*, *Scylliolamnidae*, *Lamnidae*, *Mustelidae*, *Galeidae*, *Carcharidae* und *Zygaenidae*.

Gruppe C. Der Drüsensack birgt in seinem Inneren einen länglichen, tubulös zusammengesetzten Drüsenkörper. Die Schaltglieder sind stets in der Mehrzahl vorhanden. Immer tritt am Endstück des Gliedes ein, seltener zwei oder drei Deckknorpel auf. — *Rhinidae*, *Rhinobatidae*, *Pristidae*, *Torpedinidae*, *Trygonidae*, *Myliobatidae* und *Rajidae*.

Gruppe D. Das Kopulationsglied tritt in hohem Maße aus dem Flossenverband heraus, theilt sich merkwürdigerweise in drei Äste und besitzt keinen dilatatorischen Endapparat im Sinne der übrigen Formen. — *Chimaeridae*.

#### Skelett.

Das Skelett des Kopulationsgliedes ist aus histologisch verschiedenartigen Elementen zusammengesetzt. Als in dieser Hinsicht primitivster Bestandtheil ist der hyaline Knorpel, in der Form, wie er auch das nicht modificirte Flossenskelett bildet, anzusehen. Dieser hyaline Knorpel tritt im Kopulationsglied nur da auf, wo es sich um Glieder handelt, die dem ursprünglichen Flossenskelett angehören.

Der hyaline Knorpel kann zum elastischen Knorpel umgestaltet werden. Diese Erscheinung tritt an demjenigen Theil des Stammknorpels  $b$  auf, der unmittelbar in den Endstiel  $g$  überführt. Es ist dies eine besonders biegsame Stelle, welche bei der Dilatation des Endapparates eine Biegung des Stammes nach der Ventralseite hin erlaubt. Längsschnitte durch diese elastische Knorpelstelle (bei *Mustelus laevis*) haben mir folgendes Resultat ergeben.

Der hyaline Knorpel geht an dieser Stelle allmählich in elastischen Knorpel mit stark hervortretender und veränderter Grundsubstanz über. Diese Grund- oder Zwischensubstanz zeigt hornartigen, faserigen Charakter, färbt sich mit Hämatoxylin nicht und

tritt deshalb mit der ihr eigenen gelblichen Farbe stark aus der blau gefärbten Knorpelmasse hervor. Die Anordnung dieser Substanz richtet sich genau nach den mechanischen Zug- und Druckverhältnissen, denen der Knorpelstab an dieser biegsamen Stelle unterworfen ist. Die gelblichen, hornartigen Stränge, die vielfach durch Anastomosen unter sich verbunden sind, verlaufen deshalb in der ventralen Hälfte des Knorpels, wo hauptsächlich Druck vorherrscht, radial, d. h. senkrecht zur Längsachse des Knorpels, in der dorsalen Hälfte hingegen, wo Zug vorliegt, richten sich diese Stränge tangential, d. h. ungefähr parallel zur Längsachse des Knorpels. Das quergegerichtete Strangsystem ist viel stärker ausgebildet und tritt deshalb auch viel deutlicher hervor als das tangential angeordnete. Es handelt sich hier jedenfalls um eine mechanisch zweckmäßige Knorpelstruktur, die als Resultat der Funktion selbst aufzufassen ist.

Überall da, wo es gilt, solidere Skeletttheile auszubilden, tritt an Stelle des hyalinen Knorpels der verkalkte Knorpel. Verkalkt sind diejenigen Knorpelbestandtheile des Kopulationsgliedes, die nicht dem ursprünglichen Flossenskelett angehören; doch können auch die übrigen bis zu einem gewissen Grad verkalken. Der verkalkte Knorpel unterscheidet sich äußerlich von dem bläulichen Hyalinknorpel hauptsächlich durch seine weißliche Farbe und durch die bedeutendere Härte.

Neben diesen Skelettelementen ist hier noch ein eigenthümliches Gewebe zu erwähnen, dessen Beschreibung ich sowohl in den Handbüchern der Histologie wie auch in den speciellen Arbeiten über die Kopulationsglieder vermisste.

$T_3$  hat sich an seiner Basis noch als echtes Knorpelgewebe erhalten, das eben so allmählich an der Basis in Bindegewebe übergeht, wie es sich gegen die Spitze hin in eigenthümliches Gewebe umwandelt. Die Spitze von  $T_3$  zeigt dasselbe am ausgeprägtesten; es lässt sich in Kürze folgendermaßen charakterisiren. Es ist eine Hartschubstanz von mittlerem Lichtbrechungsvermögen, durchzogen von zahlreichen und unregelmäßigen, an die Interglobularräume erinnernden Lückensystemen, die central mit einander verschmolzen sind. In diesen Hohlräumen befinden sich Bindegewebszellen. Nach der Peripherie hin werden diese Hohlräume immer enger, beginnen sich radiär anzuordnen und fließen wiederum in weitere Kanäle zusammen, die unregelmäßig gewunden nach der Oberfläche hin durchbrechen. Auf der einen Seite des also zusammengesetzten Stachels scheint außerdem noch eine Rinde von soliderer Substanz zu be-

stehen. Eine Verwechslung mit einem eigentlichen Dentinstachel, wie wir ihn an der Rückenflosse der Spinaciden auftreten sehen, ist ausgeschlossen.

Das Bindegewebe scheidet also eine Intercellularsubstanz aus, die einerseits eine Modifikation des Knorpels zu sein scheint, andererseits in ihrer vollkommensten Form eine gewisse Ähnlichkeit mit Dentin besitzt. Vom Knorpel ist sie unterschieden durch bedeutendere Härte, die, wenn auch vielleicht nicht der des Knochens gleichwerthig, doch an sie heranreicht. Vom Dentin ist sie dadurch verschieden, dass ihre Röhren nicht nach der Peripherie hin in feinste Ästchen ausgehen, sondern vermittels breiten Kanälen an die Oberfläche münden. Ich bezeichne dieses Gewebe daher als Chondrodentin. Zu ermitteln, ob sich auch bei dieser Bildung, ähnlich wie im Rückenstachel, Schichten epithelialen Ursprunges betheiligen, überlasse ich weiteren Untersuchungen. Eigenthümlich ist, dass MARKERT in seiner Arbeit über den Rückenstachel von *Acanthias* den Stachel der Kopulationsglieder außer Betracht gelassen hat.

Wir treffen dieses Gewebe, das augenscheinlich der Funktion stärkerer Festigung einzelner Knorpel dient, am ausgeprägtesten bei *Spinax niger*, wo sich nicht weniger als vier Knorpel ( $T_3$ ,  $Tv_2$ ,  $Td$  und  $Td_2$ ) nach dieser Seite hin modificirt haben. Sonst sind im Allgemeinen nur  $T_3$  und  $Td$  mit Chondrodentin ausgestattet. Unter diese Knorpel sind ferner noch zu zählen:  $T_3$  bei *Cestracion*, *Selache* und *Oxyrhina*,  $Tv$  in *Pristiurus* und  $Td$  bei *Mustelus vulgaris*. Das Chondrodentin tritt nur an den sekundären Skelettbestandtheilen des Kopulationsgliedes auf.

Nach der Entstehung des Knorpels lassen sich die Skelettelemente des Kopulationsgliedes in folgende Gruppen eintheilen:

Elemente des ursprünglichen Flossenskelettes. (Primäre Knorpel.)

a. Elemente des Flossenstammes.

b. Modificirte Flossenstrahlen.

Bindegewebsknorpel. (Sekundäre Knorpel.)

**Elemente des ursprünglichen Flossenskelettes. Primäre Knorpel.**

a. Elemente des Flossenstammes.

Die Untersuchung mehrerer und verschiedener Flossen ergibt, dass die Anzahl der Elemente des Flossenstammes, nicht wie PETRI gefunden hat, überall konstant ist, sondern, wie schon aus den

Beobachtungen von JUNGERSEN hervorgeht und wie ich bestätigen kann, variiert. Diese Anzahl ändert sich nicht nur in den verschiedenen Gruppen, sie kann schon innerhalb der gleichen Art variieren. PETRI ist nur deshalb auf die Konstanz der Zahl vier gekommen, weil er bei *Acanthias* irrthümlicherweise noch den sekundären Knorpel *Tr* eingerechnet und in *Scyllium* eine Protuberanz von *b* für einen selbständigen, primären Knorpel angesehen hat.

Zwischen dem Basale und dem Stammknorpel des Gliedes liegen stets ein oder mehrere Schaltknorpel. Die Anzahl dieser Knorpel ist im Allgemeinen für die einzelne Art konstant, doch kann sie auch variieren. So habe ich z. B. in einem circa 2 m langen Exemplar von *Rhina squatina* an beiden Ventralflossen, wie JUNGERSEN drei Schaltknorpel, in einem anderen circa 70 cm langen Exemplar der gleichen Art, beiderseits nur zwei Schaltknorpel vorgefunden. Bei *Spinax niger* können statt zwei auch drei solcher Knorpel vorhanden sein.

Die Anzahl der Schaltknorpel verhält sich in den vier Gruppen folgendermaßen:

Gruppe A.		<i>Galeus canis</i> . . . . .	1
<i>Hexanchus griseus</i> . . . . .	2	<i>Selache maxima</i> . . . . .	1
<i>Chlamydoselache anguinea</i> . . . . .	2?	<i>Carcharias lamia</i> . . . . .	1
<i>Laemargus borealis</i> . . . . .	1	<i>Zygaena tiburo</i> . . . . .	1
<i>Scymnus lichia</i> . . . . .	1		
<i>Pristiophorus japonicus</i> . . . . .	1	Gruppe C.	
<i>Cestracion Philippii</i> . . . . .	2	<i>Rhina squatina</i> . . . . .	3 (2)
<i>Centrina Salviani</i> . . . . .	1	<i>Rhinobatus columnae</i> . . . . .	4
<i>Spinax niger</i> . . . . .	2 (3)	<i>Pristis cuspidatus</i> . . . . .	3
<i>Centrophorus granulosus</i> . . . . .	1	<i>Pristis perotteti</i> . . . . .	3
<i>Acanthias vulgaris</i> . . . . .	1	<i>Torpedo marmorata</i> . . . . .	2
		<i>Torpedo oculata</i> . . . . .	2
Gruppe B.		<i>Narcine spec.</i> . . . . .	2
<i>Scyllium catulus</i> . . . . .	1	<i>Trygon violacea</i> . . . . .	2
<i>Scyllium canicula</i> . . . . .	1	<i>Trygon spec.</i> . . . . .	2
<i>Pristiurus melanostomus</i> . . . . .	1	<i>Taeniura motoro</i> . . . . .	2
<i>Chiloscyllium punctatum</i> . . . . .	1	<i>Myliobatis aquila</i> . . . . .	2
<i>Lamna cornubica</i> . . . . .	1	<i>Rajidae</i> . . . . .	2
<i>Oxyrhina Spallanzanii</i> . . . . .	1		
<i>Mustelus vulgaris</i> . . . . .	1	Gruppe D.	
<i>Mustelus laevis</i> . . . . .	1	<i>Chimaera monstrosa</i> . . . . .	1

Ich betrachte die Einzahl der Schaltknorpel als den primitiven Zustand, weil sie im Allgemeinen für die genetisch älteren Formen gültig ist. Durch Theilung des einen Knorpels sind dann weitere hervorgegangen, so erreicht z. B. *Rhinobatus* die Vierzahl der Schaltstücke.

JUNGERSEN deutet in einer weiblichen *Laemargus*-Flosse den Schaltknorpel  $b$  als Verschmelzungsprodukt von  $b_1$  und  $b_2$ . Ich halte diese Ansicht für unrichtig, denn in den vielen mikroskopischen und makroskopischen Präparaten, die ich von männlichen und weiblichen Flossen hergestellt habe, ist mir nirgends eine Verschmelzung zwischen einzelnen Theilen des Flossenstammes aufgefallen; es bewahren diese Stücke, wenn sie einmal ausgebildet sind, genau die ursprüngliche Form und Begrenzung. Für die männliche *Laemargus*-Flosse nimmt JUNGERSEN die Zweizahl der Schaltknorpel an, indem er ein kleines Intercalarstück als wirkliches Stammglied auffasst und mit  $b_1$  bezeichnet. Diese Deutung scheint auf eine Überschätzung dieser genetisch völlig belanglosen Intercalarknorpel zurückzuführen zu sein. Ich fand diese kleinen Knorpel ebenfalls an männlichen und an weiblichen *Laemargus*-Flossen, entweder medial am Basale, wie sie JUNGERSEN einzeichnet, oder lateral, an der Basis eines Flossenstrahles. In sehr unregelmäßiger Anordnung begegneten mir diese Intercalarknorpel bei *Rhina squatina*; an einem jungen Exemplar waren keine solchen Knorpel vorhanden, in der rechten Flosse eines älteren Exemplares dagegen zwei lateral zwischen  $b_2$  und  $b_3$  und zwischen  $b_3$  und  $b$ , in der entsprechenden linken Flosse drei, indem lateral zwischen  $B$  und  $b_1$  noch eines hinzutritt. JUNGERSEN verzeichnet für *Rhina squatina* nur einen Intercalarknorpel lateral zwischen  $b_3$  und  $b$  gelegen und bezeichnet diesen als Knorpel  $\beta$ . Dass dies nun aber nicht zutreffen kann, beweisen meine soeben dargelegten Beobachtungen, welche den morphologischen Werth, der diesen Knorpel-elementen früher beigelegt wurde, in Abrede stellen. Es handelt sich hier eher um Elemente, die als abgesprengte Knorpeltheile zu betrachten sind, hierfür spricht namentlich die Unregelmäßigkeit ihres Auftretens.

Den Stammknorpel  $b$  des Kopulationsgliedes zähle ich, da er mit den Schaltstücken in der Längsachse des Basale liegt, zu den Stammtheilen der Flosse und betrachte ihn mit JUNGERSEN als das verlängerte Endglied des Flossenstammes. Dieses Endglied stellt in der weiblichen Flosse einen mehr oder weniger kurzen, distal meist zugespitzten Knorpel dar, der, wie ich glaube meinen Beobachtungen



entnehmen zu müssen, im Gegensatz zu den Schaltgliedern eines Radienbesatzes entbehrt. Dass aber Radien auch mit diesem Stammglied in Beziehung treten können, zeigen deutlich folgende Befunde an weiblichen *Laemargus*-Flossen.

JUNGERSEN giebt eine Abbildung (Textfig. 7 A) einer weiblichen *Laemargus*-Flosse, in welcher das Schaltglied  $b_1$  zwei wohl entwickelte Radien trägt. Der distale dieser beiden Radien liegt eng dem Endglied des Stammes an, das hier in einfacher Form erscheint.

Anders gestalten sich diese Verhältnisse in zwei linken, weiblichen *Laemargus*-Flossen, die mir zur Untersuchung vorlagen. In

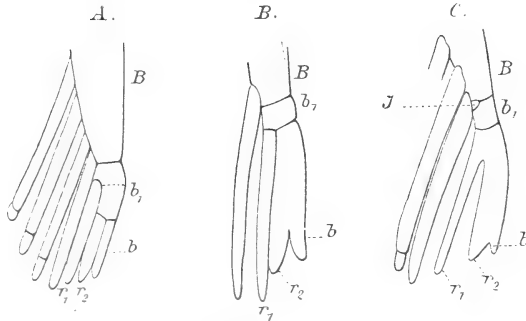

Textfig. 7 A—C.

dem einen Exemplar (Textfig. 7 B) trägt  $b_1$  nur einen Radius, ein zweiter ist mit dem Endglied des Stammes verschmolzen, letzteres ist deshalb deutlich gegabelt. Die Auffassung dieses gegabelten Endgliedes als ein solches Verschmelzungsprodukt findet in der folgenden Form ihre volle Berechtigung. In dem anderen Exemplar (Textfig. 7 C) trägt nämlich  $b_1$  keinen freien Flossenstrahl mehr. Beide Radien, die in der erst erwähnten *Laemargus*-Flosse (JUNGERSEN) mit  $b_1$  in Verbindung stehen, sind hier mit dem Endglied verschmolzen, der proximale Radius hat hierbei seinen ursprünglichen Charakter in weit höherem Grad bewahrt als der distale. Die Thatsache, dass ein Radius in engere Beziehung zu den Theilen des Flossenstammes treten kann, ist nicht ohne Bedeutung, da sie im Folgenden auch für die Erklärung des Stückes  $\beta$  werthvoll ist.

Der Stammknorpel ist meist von cylindrischer Gestalt und spitzt sich in seiner hinteren Partie, dem Endstiel, zu. In den Kopulationsgliedern der Gruppe B ist dieser Knorpel stark dorsoventral zusammengedrückt und bildet im proximalen Theil eine Rinne. Gewöhnlich setzt sich der Stammknorpel bis zur Spitze des Kopulationsgliedes fort; in einigen Fällen, wo der Endstiel sehr kurz ist, wie bei den Scylliden und den meisten Spinaciden, überragen die beiden Endknorpel  $Td$  und  $Tv$ .

Eigenthümlich verhält sich der Stammknorpel bei *Chimaera*.



Gruppe C.	Länge des Anhänges	Gruppe D.	Länge des Anhänges
<i>Myliobatis aquila</i> . . . . .	3,5	<i>Chimaera monstrosa</i> . . . . .	5
<i>Raja clavata</i> . . . . .	4,4		
<i>Raja batis</i> . . . . .	4,6		
<i>Raja Schulzi</i> . . . . .	5		

Diese Übersicht veranschaulicht deutlich eine successive Zunahme der Streckung innerhalb der einzelnen Gruppen, sowie von Gruppe zu Gruppe. In jeder Gruppe schwankt der Längskoeffizient zwischen einem bestimmten Minimum und Maximum. Das Maximum wird von Gruppe zu Gruppe erhöht und erreicht in der Familie der *Rajidae* und bei *Chimaera* seinen Kulminationspunkt. Eigenthümlich ist, dass die Holocephalen, die sonst in mancher Beziehung primitive Merkmale aufweisen, in dieser Hinsicht gerade die höchste Stellung einnehmen. Es steht dies in Korrelation mit den sonstigen hohen Differenzirungen, zu denen auch die Sägeplatte gehört.

#### b. Modificirte Flossenstrahlen.

Wie sich die hinterste Partie der Flossenmuskulatur morphologisch verändert, um in den Dienst des Kopulationsgliedes zu treten, so ist dies auch für die letzten Flossenstrahlen in bald mehr, bald weniger hohem Grad der Fall.

In ausgeprägter Form tritt diese Umgestaltung distaler Radien, z. B. in der jungen männlichen *Hexanchus*-Flosse Fig. 2 hervor, welche ich im speciellen Theil eingehend beschrieben habe. Es sind hauptsächlich sechs Strahlen, die hier an dem Funktionswechsel Theil nehmen und sich deshalb von ihren Nachbarstrahlen wesentlich unterscheiden. Unter diesen sechs Radien stützen drei die kelchartige Hülle des Flossensaumes; zwei folgende sind unter sich verwachsen und bilden die lateralen Skelettbestandtheile des Kopulationsgliedes; der letzte Strahl endlich legt sich dorsal auf den Stammknorpel  $\delta$  und wird zum Knorpel  $\beta$ .

Speciell für die Notidaniden ist diese Strahlenmodifikation auch von A. FRITSCH beobachtet worden. FRITSCH hebt in einer männlichen Flosse von *Heptanchus cinereus* die eigenartige »sichelförmige« Gestalt des letzten Strahles hervor und sucht diesen mit dem Dorn ( $T_3$ ) von *Acanthias* und mit den »sichelförmigen Haken« am Kopulationsgliede der Xenacanthiden in genetische Beziehung zu setzen. Solche Beziehungen sind natürlich unrichtig, da sowohl der Spinacidenstachel wie auch die »sichelförmigen Haken« der

Xenacanthiden Bestandtheile, sekundärer Natur sind und somit genetisch nicht mit Flossenstrahlen verglichen werden können.

Verfolgt man nun diese Flossenstrahlen im ganzen Stamm der Selachier, so findet man, dass sie in der Gruppe A und B im Allgemeinen sehr schwach entwickelt sind und hinter den Nachbarstrahlen zurücktreten; die beiden letzten Radien sind hierbei gewöhnlich unter sich verbunden. In der Gruppe C können sich die beiden letzten Radien sehr stark entwickeln, unter sich verbunden sein und durch Bindegewebe mit dem Knorpel *Rv* in Verbindung stehen. Ich verweise an dieser Stelle auf die Beschreibung von *Trygon spec.* Bei Rajiden treten diese Flossenstrahlen wieder zurück, eben so in *Chimaera*.

Als einen modificirten Flossenstrahl betrachte ich nun, wie es schon PETRI gethan hat (ohne jedoch Belege hierfür zu liefern), auch den Knorpel  $\beta$ . Die Ansicht von GEGENBAUR und JUNGENSEN,  $\beta$  als ein Stammglied aufzufassen, das durch longitudinale Abspaltung von den Stammestheilen entstanden ist, halte ich für unrichtig.

Es giebt manche Beispiele, in denen uns  $\beta$  deutlich als modificirter Flossenstrahl entgegentritt, so dass es schwer fallen würde, eine andere Auffassung zu vertheidigen. Und wesshalb sollte diese Ansicht nicht richtig sein? Ich habe schon im vorigen Abschnitt, bei Erwähnung der weiblichen *Laemargus*-Flosse darauf hingewiesen, dass ein Flossenstrahl in sehr nahe Beziehung zum Stammes skelett treten kann. Bei den männlichen Flossen leuchtet dies um so mehr ein, weil daselbst einige Flossenstrahlen deutlich sichtbar als Stützen funktionell dem Kopulationsgliede beigetreten sind. Als ein solches Stützglied, das seiner Funktion bald mehr, bald weniger gerecht wird, ist auch der Knorpel  $\beta$  zu betrachten. Hierfür sprechen namentlich auch Beobachtungen an sehr jungen Flossen.

Von zwei demselben Mutterthier entnommenen ca. 7 cm langen Embryonen von *Torpedo oculata* schnitt ich eine männliche und eine weibliche Ventralflosse. Die Schnittserien haben Folgendes ergeben. In beiden Flossen sind vier Stammesglieder vorhanden: *B*,  $b_1$ ,  $b_2$  und  $b$ . Die Größenverhältnisse für *B*,  $b_1$  und  $b_2$  sind in beiden Flossen dieselben, das Endglied  $b$  hingegen misst beim Weibchen 1 mm und beim Männchen 5 mm. Beim Weibchen (Textfig. 8 I) trägt  $b_1$  am proximalen und am distalen Ende einen Radius,  $b_2$  nur einen einzigen distal. In der männlichen Flosse tritt nun eine Reduktion unter diesen drei Radien ein, und zwar, wie ich aus mehreren Beispielen ersehen konnte, in verschiedener Weise. In der vorliegenden

embryonalen, männlichen Flosse fällt der Radius von  $b_2$  und der distale von  $b_1$  aus; der proximale bleibt bestehen. Dieser tritt dann später in Verbindung mit dem Stammeskelett und wird so zum Knorpel  $\beta$ , der in diesem Fall proximal an  $b_1$  anliegt, wie ich es denn auch in der That in einer entwickelten männlichen Flosse von *Torpedo marmorata* (Textfig. 8 III) vorfand. Es können aber auch beide Radien von  $b_1$  beim Männchen zur Ausbildung gelangen; dann liegt für die entwickelte Flosse der Fall vor, den eine Zeichnung (*Torpedo marmorata*) (Textfig. 8 II) von JUNGERSEN zur Geltung

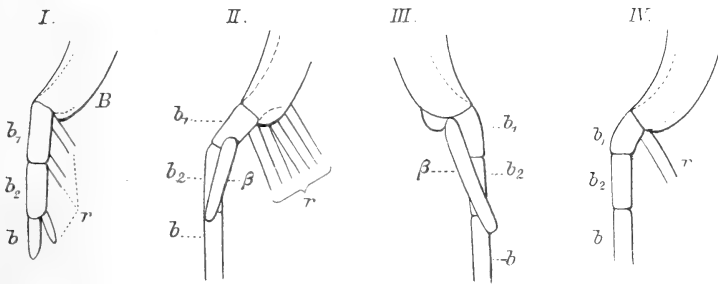

Textfig. 8.

bringt. Der proximale Radius von  $b_1$  ist entwickelt, der distale hingegen ist zum Knorpel  $\beta$  geworden, der distal an  $b_1$  anliegt. Dass ferner diese Verbindung zwischen Flossenstrahl und Stammeskelett gänzlich ausbleiben kann, beweist die *Narcine spec.* (Textfig. 8 IV), für welche JUNGERSEN das vollständige Fehlen von  $\beta$  ausdrücklich hervorhebt.

Ich erinnere beiläufig an das kleine Knorpelstück, das PETRI in *Torpedo marmorata* am distalen Ende des Basale beobachtet ( $r'$ ) und als rudimentären Flossenstrahl gedeutet hat. JUNGERSEN spricht diesem Stück seine Selbständigkeit ab und betrachtet es als einen dem Basale zugehörigen Theil. Ich halte jedoch die erstere Auffassung für richtiger, denn ich fand in einer jungen Flosse von *Torpedo marmorata* das gleiche Stück in vollkommen selbständiger Form vor. Es ist ausdrücklich zu betonen, dass es sich hier um Bildungsverhältnisse von sehr variabler Natur handelt, die sich nicht an eine durchaus bestimmte Form und Zahl halten.

Weitere Belege, die für die Auffassung von  $\beta$  als modificirten Flossenstrahl, sprechen, sind noch genügend vorhanden. So die Gestalt von  $\beta$  in der jungen *Hexanchus*-Flosse (Fig. 2).  $\beta$  trägt hier noch radienartigen Charakter und liegt nur sehr lose mittels Bindegewebe auf dem

Stammeskelett auf. In einer noch unvollständig entwickelten Flosse von *Cestracion Philippii* fand ich  $\beta$  als deutlichen, dorsal verlagerten Radius vor, die Verbindung mit dem Stamme ist hier erst proximal hergestellt, während sie in der entwickelten *Cestracion*-Flosse eine vollständige, wie bei Spinaciden ist. Endlich verweise ich noch auf die radienartige Gestalt von  $\beta$  bei den Formen *Trygon*, *Taeniura*, *Myliobatis* etc.

Kurz zusammengefasst, charakterisirt sich die Form des Knorpels  $\beta$  in den verschiedenen Gruppen folgendermaßen.

Gruppe A.  $\beta$  stellt einen kurzen, spindelförmigen Knorpel dar, der vollständig auf dem Stammeskelett aufliegt.

Gruppe B.  $\beta$  tritt stets als kleines, erbsenförmiges Knorpelstück auf, das sich eng mit den Stammestheilen verbindet.

Gruppe C. Das Verhalten von  $\beta$  ist hier ein verschiedenes; merkwürdigerweise fehlt es in *Rhina squatina* und einer *Narcine spec.* Dass ein Intercalarknorpel nicht als  $\beta$  betrachtet werden darf, habe ich schon im vorigen Abschnitt aus einander gesetzt. Sehr stark ausgebildet ist  $\beta$  bei *Rhinobatus*, *Pristis*, *Trygon*, *Taeniura* und *Myliobatis*. Seine Gestalt ist hier, wie aus dem speciellen Theil (von *Trygon*) hervorgeht, durchaus radienartig. In diesen Formen bilden  $\beta$  und die distalen, modificirten Flossenstrahlen zusammen zwei kräftige Stützen für das Kopulationsglied, dasselbe kann deshalb in dieser Hinsicht als sehr zweckmäßig organisirt bezeichnet werden. Bei *Torpedo* ist  $\beta$  kurz und stabförmig. Wiederum anders verhält sich dieser Knorpel bei den Rajiden.  $\beta$  ist hier von kurzer Form, dorsoventral abgeplattet und nur schwach mit den Stammestheilen verbunden. PERRI macht darauf aufmerksam, dass dieser Knorpel bei den Rajiden als Konkrescenzprodukt zweier Radien aufzufassen sei. Meine Beobachtungen bestätigen diese Ansicht. Auf Horizontalschnitten durch eine embryonale, männliche Flosse von *Raja batis* fand ich Radien, die genau distal an das Basale grenzen und sich über das Stammglied  $b_1$  legen; in der entwickelten Rajiden-Flosse sind diese Elemente nicht mehr vorhanden, an ihrer Stelle liegt der Knorpel  $\beta$ ; es ist somit anzunehmen, dass dieser sich durch Verschmelzung jener Radien gebildet hat. Eine deutlich vorhandene Furche auf der Dorsalfläche von  $\beta$  lässt auf seine Entstehungsweise schließen.

Gruppe D. Bei *Chimaera* stellt  $\beta$  eine breite, nach hinten zugespitzte Knorpelplatte dar.



genommen bei den Holocephalen, legen sich die beiden Randknorpel *Rd* und *Rv* direkt an den Stammknorpel *b*, mit welchem sie zusammen eine mehr oder weniger vollständige Rinne bilden. Bei den Scylliden kommt es zur dorsalen Verwachsung von *Rv* und *Rd*, hierdurch schließt sich die Rinne zu einer Röhre. Distal mit *Rv* und *Rd* verbinden sich die Endknorpel *Tv* und *Td*, an diese schließen sich dann in größerer oder geringerer Anzahl weitere Endstücke an, die mit den ersteren zusammen den ganzen Endapparat des Kopulationsgliedes darstellen.

Die einzelnen Gruppen nach diesen sekundären Bestandtheilen zu charakterisiren, fällt aus den schon angeführten Gründen schwer.

Die Formen der Gruppe A weisen im Allgemeinen (*Hexanchus* und *Scymnus*?) einen wohlentwickelten, beweglichen, mit Chondrodentin ausgerüsteten Stachel auf. In der Gruppe B tritt namentlich die kräftige Ausbildung der beiden Randknorpel *Rv* und *Rd* hervor. Der Gruppe C ist ein ventral oder dorsal gelegener Deckknorpel eigen, der sich in zwei oder in drei Theile spalten kann. In der Gruppe D fehlen ähnliche sekundäre Knorpel vollständig.

### Muskulatur.

Textfig. 9.

Die specialisirten Muskelverhältnisse der männlichen Ventralflosse lassen sich mit Leichtigkeit auf die einfache Muskulatur der entsprechenden weiblichen Flosse zurückführen. Schon DAVIDOFF erklärt den gesammten medialen Muskelbestand des Kopulationsgliedes als Differenzierungsprodukt der septo-basalen und pelvico-basalen Muskelemente, wie sie beim Weibchen in einfacher Form vorkommen. In Frage kommt nur noch der laterale Muskelbestand, der sich nur aus dem *Musc. compressor* rekrutirt. Auch dieser Muskel ist keine Neubildung; sondern, wie mir meine Beobachtungen zur Genüge zeigten, einfach das modificirte dorsale Muskelbündel des hintersten Flossenstrahles. Bei vielen Formen können auch noch das zweit- und drittletzte Bündel in den *Musc. compressor* eingezogen werden. Dorsal legen sich über diesen Muskel die Fasern des *Stratum superficiale dorsale*, diese verschmelzen distal mit jenen des *Musc. compressor*.

Sehr primitiv gestaltet sich die Muskulatur der im speciellen Theil beschriebenen *Hexanchus*-Flosse. Ihre Muskeldifferenzirung hat sich erst wenig von den einfachen Verhältnissen der weiblichen Ventralflosse entfernt. Der *Musc. compressor* erscheint deutlich als



distaler Theil des Stratum dorsale profundum. Die medialen Muskelpartien des Gliedes stellen sich noch als eine einheitliche Masse dar, von welcher sich der *Musc. flexor exterior* in erst unvollkommener Form abgelöst hat.

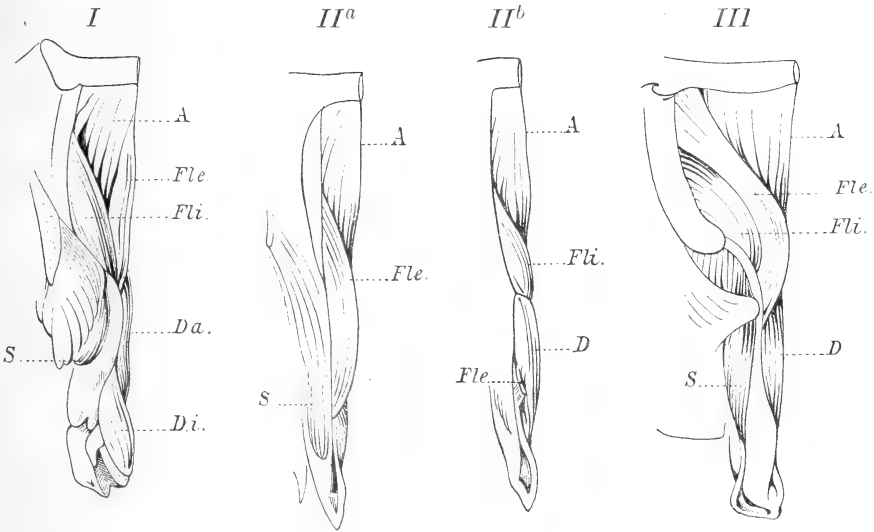

Textfig. 9.

Die unklare und zum großen Theil unrichtige Muskeldarstellung von PETRI ist durch JUNGENSEN nur theilweise richtig gestellt worden. Ich stelle die Muskeln, die im Allgemeinen auftreten, folgendermaßen zusammen:

- |  |  |
|--|--|
| 1) <i>Musc. adductor</i> : A.          | = <i>Musc. adductor</i> : A. (JUNGENSEN) |
| 2) <i>Musc. flexor exterior</i> : Fle. | = <i>Musc. extensor</i> : E. »           |
|  | = Particular muscle »                    |
|  | (bei <i>Spinax</i> ).                    |
|  | = $a_2$ (bei <i>Scylliden</i> ) »        |
| 3) <i>Musc. flexor interior</i> : Fli. | = <i>Musc. extensor</i> : E. »           |
|  | (bei <i>Scylliden</i> ).                 |
|  | = innerer <i>Musc. extensor</i> »        |
|  | (bei <i>Rhina</i> und <i>Torpedo</i> )   |
| 4) <i>Musc. dilatator</i> : D.         | = <i>Musc. dilatator</i> : D. »          |
| 5) <i>Musc. compressor</i> : S.        | = <i>Musc. compressor</i> : S. »         |

Die Muskeln eins, vier und fünf entsprechen somit den gleichnamigen von JUNGENSEN aufgestellten Muskeln; anders verhält es sich

mit den Muskeln zwei und drei. Die hier entstandenen Differenzen sollen im Folgenden dargelegt werden.

JUNGERSEN erwähnt bei *Torpedo* und *Rhina* einen unter dem *Musc. extensor* gelegenen Muskel, erklärt sich diesen durch eine Spaltung des *Musc. extensor* entstanden und unterscheidet deshalb zwischen einem inneren und einem äußeren *Musc. extensor*. Die betreffende Stelle unter *Rhina squatina* lautet: »The M. adductor shows no derivations from the common type; the M. extensor, on the contrary, shows the peculiarity of being divided into two independent muscles (comp. *Torpedo*), an inner (medial) one, and an outer (lateral) one, bordering on each other, and both originating from the basale.« Es ist nun merkwürdig, dass JUNGERSEN diesen inneren *Musc. extensor* nur bei *Torpedo* und *Rhina* beobachtet hat, denn in Wirklichkeit kommt demselben eine viel allgemeinere Bedeutung zu. Nach meinen Beobachtungen findet sich dieser Muskel, den ich als *Musc. flexor interior* bezeichne, überall vor, nur wechselt bei den verschiedenen Formen der Grad seiner Ausbildung und dies hängt ganz vom Verhalten des *Musc. flexor exterior* (*Musc. extensor*, JUNGERSEN) ab. Der *Musc. flexor exterior*, dessen distales Ende stets auf dem *Musc. dilatator* inserirt, verhält sich nämlich in seinem proximalen Theil sehr ungleichartig. In dem einen Fall (z. B. bei *Scymnus*; (Textfig. 9 II<sup>a</sup>) entspringt dieser Muskel vom Innenrand des Basalknorpels, er legt sich somit über den *Musc. flexor interior*, dieser wird hierdurch in seiner Entwicklung gehemmt und erscheint deshalb nur in schwacher, spindelförmiger Gestalt (Textfig. 9 II<sup>b</sup>). In einem zweiten Fall (z. B. bei *Spinax* und bei *Scylliden*) (Textfig. 9 I) entspringt der *Musc. flexor exterior* vorn am Septum des *Musc. adductor*, in Folge dessen tritt dann der *Musc. flexor interior* deutlich hervor, gewinnt Raum zu seiner Entwicklung und erscheint deshalb in kräftiger Gestalt. JUNGERSEN bezeichnet in diesem Fall, wie ich verstehe, den *Musc. flexor interior* als *Musc. extensor*, den verlagerten *Musc. flexor exterior* nennt er bei *Spinax* »particular muscle«; bei den *Scylliden* belegt er diesen Muskel mit dem Buchstaben  $a_2$ . Diese Fehler sind somit auf die Unklarheit über das Verhalten des *Musc. flexor exterior* zurückzuführen. In einem dritten Fall nimmt der *Musc. flexor exterior* eine Zwischenstellung ein; er entspringt zum Theil ganz vorn am Basale und zum Theil am Beckenknorpel (*Taeniura* und *Torpedo*) (Textfig. 9 III). Der *Musc. flexor exterior* erscheint dann in diesem Fall als langer, band-

förmiger Muskel, der lateral, gegen das Basale hin, deutlich den *Musc. flexor interior* hervortreten lässt.

Die Verhältnisse der Muskulatur gestalten sich nun nach Einführung dieser Korrekturen einfacher und klarer als sie nach JUNGERSEN'S Darstellung erscheinen. Die Muskulatur bleibt innerhalb der einzelnen Gruppen ungefähr dieselbe, ändert sich hingegen von Gruppe zu Gruppe.

Gruppe A. Auf den *Musc. adductor* folgt distal ein kräftig entwickelter *Musc. dilatator*, der nur medial auf die Dorsalfäche des Gliedes übergreift. Der *Musc. flexor exterior* entspringt bei Notidaniden, Laemargiden, Scymniden und bei *Centrina* zum Theil längs des Basalknorpels und zum Theil aus den oberflächlichen, dorsal gelegenen Fasern des *Musc. adductor*, bei den übrigen Formen hingegen nur vom Basale. *Spinax niger* und *Cestracion Philippii* machen merkwürdigerweise eine Ausnahme, indem sie den *Musc. flexor exterior* vom Septum des *Musc. adductor* entspringen lassen. Der *Musc. flexor interior* wird vom *Musc. flexor exterior* überdeckt; er ist im Allgemeinen kurz, und bald mehr, bald weniger deutlich ausgebildet; bei *Spinax* und bei *Cestracion* ist er freigelegt. Der *Musc. compressor* ist immer stark entwickelt, er läuft stets lateral dem Glied entlang und bildet die Außenlippe der Rinne.

Gruppe B. Der *Musc. dilatator* greift zu beiden Seiten des Gliedes auf die Dorsalfäche über, bei *Scyllium catulus* und *Lamna cornubica* nur medial. Vom *Musc. dilatator* trennt sich bei den Scylliden distal und medial ein kleiner Muskel ab (*Processus f*, JUNGERSEN). Ich bezeichne diesen als *Musc. dilatator minor (Di)* und stelle ihm in diesem Falle den *Musc. dilatator major (Da)* gegenüber. Der *Musc. flexor exterior* entspringt immer vom Septum des *Musc. adductor*; er ist bei den Scylliden doppelt angelegt, so dass hier zwischen einem *Musc. flexor exterior dorsalis (a<sub>2</sub>, JUNGERSEN)* und einem *Musc. flexor exterior ventralis (a<sub>1</sub>, JUNGERSEN)* zu unterscheiden ist; beide entspringen von einer gemeinsamen Aponeurose des Septums. Der *Musc. flexor exterior ventralis* verliert in den übrigen Formen seine Selbständigkeit, indem er von dem *Musc. adductor* aufgenommen wird. Der *Musc. flexor interior* liegt frei und ist stark ausgebildet. Der *Musc. flexor exterior* kann distal mehr oder weniger mit dem *Musc. flexor interior* verschmelzen. Der *Musc. compressor* ist nur schwach entwickelt und stets median auf der Dorsalfäche des Gliedes gelegen.

Gruppe C. Der *Musc. dilatator* greift meist nur medial auf die Dorsalfäche des Gliedes über. Bei Rajiden tritt die dorsale

Partie dieses Muskels stark hervor und bedeckt daselbst oft die ganze Breite des Gliedes. Für die Rajiden ist ferner noch die ventrale Längsspaltung des *Musc. dilatator* charakteristisch. Der *Musc. flexor exterior* entspringt entweder nur vom Basale, oder vom Basale und dem Beckenknochen, oder auch nur vom Beckenknochen. Die Gestalt dieses Muskels ist meist lang und bandförmig, er lässt den *Musc. flexor interior* mehr oder weniger hervortreten. Bei den Rajiden überdeckt der *Musc. flexor exterior* den *Musc. flexor interior* vollständig. Letzterer kann entweder als undeutlich differenzierter Muskel auftreten (*Trygon*), oder er zeigt sich in präzisierter Form (*Rhinidae, Rajidae*), bei den Rajiden ist er klein und spindelförmig. Der *Musc. compressor* ist im Allgemeinen stark entwickelt und liegt lateral; bei Rajiden ist er sehr kurz.

Gruppe D. Bei *Chimaera* gestaltet sich die Muskulatur sehr einfach; sie besteht nur aus dem *Musc. adductor*, *Musc. dilatator* und *Musc. compressor*. Der *Musc. dilatator* beschränkt sich hauptsächlich auf die Ventralfläche des Gliedes, er gabelt sich in zwei Äste, von denen der längere lateral und dorsal liegt. Der stark ausgebildete *Musc. compressor* legt sich schräg über die Dorsalfläche des Gliedes.

#### Drüse.

Die makroskopische wie die histologische Beschaffenheit dieser Drüse ist von PETRI in ausführlicher Weise untersucht und beschrieben worden, ich beschränke mich deshalb darauf, dem Vorhandenen noch einige Ergänzungen beizufügen. Wie aus sämtlichen Beobachtungen hervorgeht, verhält sich diese Drüse in den verschiedenen Gruppen folgendermaßen:

Gruppe A und B. Hier liegt stets die typische Squaliden-drüse vor, in Form eines muskulösen Sackes, dessen ganze innere Fläche mit einem Drüsenepithel ausgekleidet ist. Die Länge des Sackes variiert stark, selbst in der nämlichen Art, es hängt dies wohl ohne Zweifel mit der Entwicklung des Thieres zusammen. Sehr oft zieht sich der Muskelschlauch weit nach vorn, bei *Pristiurus melanostomus* reicht er sogar bis unter die Pectoralflosse. JUNGENSEN bemerkt dies bei seinem *Pristiurus*-Exemplar nicht, hingegen erwähnt A. SCHNEIDER dieselbe enorme Entwicklung des DrüSENSACKES für *Mustelus laevis*.

In der Gruppe C liegt stets der Typus der Rajiden-Drüse vor, dadurch ausgezeichnet, dass sich das Drüsenepithel lokalisiert

und zugleich seine Oberfläche vergrößert; hierdurch kommt es zur Entstehung des zusammengesetzt tubulösen Drüsenkörpers, der sich längs dem Stammknorpel *b* anlegt. Der Muskelsack ist in diesem Fall kurz, er erreicht im Allgemeinen den Beckenknorpel nicht. Eine besondere Stellung nimmt, wie auch JUNGERSEN beobachtet, die Drüse von *Rhina squatina* ein. Die Form des DrüSENSACKES erinnert sehr an die SQUALIDENVERHÄLTNISSE; die Tubuli des Drüsenkörpers münden nicht in eine mediane Rinne, sondern in rundliche Öffnungen, die längs der Ventralfläche des Drüsenkörpers in zwei Reihen angeordnet sind. Innerlich wird der Drüsenkörper durch eine Längswand von Bindegewebe in zwei von einander unabhängige Theile zerlegt.

In der Gruppe D ist die Drüse wieder squalidenartig beschaffen. Das Epithel liegt hier in einer offenen Rinne, die vom Musc. compressor und vom Knorpel *b* gebildet wird.

PETRI und JUNGERSEN gehen in den Ansichten über die Muskulatur der Drüse aus einander. PETRI beschreibt den Drüsen Schlauch als zweischichtig und lässt ihn durch Differenzirung des eingestülpten Bindegewebes entstehen. JUNGERSEN hingegen erkennt nur eine einzige Muskelschicht an, die gemeinsam mit dem Bindegewebe eingestülpt worden ist. Meine eigenen Beobachtungen schließen sich in dieser Hinsicht theilweise denen PETRI'S an.

Dass der Muskelschlauch wirklich zwei Schichten aufweist, zeigt schon deutlich ein frischer Querschnitt durch die entwickelte Drüse von *Scyllium catulus*; eine helle, aus Bindegewebsfasern bestehende Trennungslinie legt sich zwischen die beiden Schichten. Irrthümlich ist es nun aber von PETRI, eine äußere Ring- und eine innere Längsmuskelschicht zu unterscheiden. Schon die oberflächliche Betrachtung der Drüse lehrt, dass es sich hier nicht um eine ausgesprochene Ringmuskulatur handeln kann. Die äußere Schicht umspannt wie ein zusammengerolltes Blatt die innere Schicht. Die Muskelfasern der äußeren Schicht verlaufen auf der Dorsalseite des Sackes in der Längsrichtung, nach vorn konvergiren sie gegen die Mittellinie, an den beiden Seiten der Drüse biegen sie auf die Ventralfläche um und durchsetzen diese in querer Richtung. Die innere Muskelschicht stellt eine der äußeren ähnliche Hülle dar, ihre Muskelfasern verlaufen hingegen zu denen der äußeren Schicht nicht parallel, sondern kreuzen sie. Die Muskelstränge beider Hüllen bilden zwei solide Flechtwerke, die unter sich communiciren können. Je nach der Stelle des Präparates erhält man daher Schnitte, in denen die Muskelverhältnisse verschieden vorliegen; Muskelbündel, die im einen Fall quer

getroffen sind, liegen in einem anderen Fall mehr oder weniger horizontal. Es sind somit wohl zwei Muskelschichten vorhanden, diese lassen sich aber nicht als ausgeprägte Ring- und Längsmuskulatur unterscheiden.

Die Entstehung dieser Sackmuskulatur führe ich nicht wie JUNGERSEN auf einen Einstülpungsprocess des *Musc. compressor* zurück, sondern betrachte sie mit PETRI unabhängig von der Muskulatur des Kopulationsgliedes. PETRI lässt die gesammte Drüsenmuskulatur aus dem eingestülpten Bindegewebe hervorgehen, giebt jedoch hierfür keine Belege. Diese Ansicht ist entschieden unrichtig. Makroskopische wie mikroskopische Präparate führten mich zu einer anderen Auffassung. Auffallend ist die Thatsache, dass in der männlichen Ventralflosse dem letzten und oft auch noch dem zweit- und drittletzten Flossenstrahl das ventral gelegene Muskelbündel fehlt, während dieses in der weiblichen Flosse vorhanden ist. In jungen männlichen Exemplaren legt sich, wie ich öfters bemerkt habe, der Drüsensack eng an diese nackten Radien an. Besser noch treten diese Verhältnisse auf Querschnitten durch Embryonen hervor. In einem solchen Präparate von *Torpedo* ist deutlich zu ersehen, wie sich von den beiden letzten nackten Flossenstrahlen aus eine Muskelhülle um den Drüsensack legt, ohne mit dem *Musc. compressor* in Verbindung zu treten; es ist dies die äußere Schicht der Drüsenmuskulatur. Innerhalb dieser Muskelschicht liegen im Bindegewebe noch weitere Muskelelemente eingestreut, die wohl ohne Zweifel die innere Schicht darstellen. Meine Ansicht über die Entstehung dieser Drüsenmuskulatur äußert sich nun in Folgendem.

Die Muskulatur des Drüsensackes entspricht sehr wahrscheinlich den ventralen Muskelbündeln der letzten Flossenstrahlen. Durch Abspaltung von Muskelelementen ist eine innere und eine äußere Schicht entstanden, die bald mehr bald weniger scharf von einander getrennt sind. Die Verbindung der gesammten Sackmuskulatur mit den Muskeln des Kopulationsgliedes tritt erst sekundär ein. Es stellt sich somit die ganze hinterste Partie der Flossenmuskulatur in den Dienst des Kopulationsgliedes; die dorsalen Muskelbündel vereinigen sich zum *Musc. compressor* und den ventralen entspricht der Sackmuskel.

Eine große Anzahl von verschiedenen Drüsenformen untersuchte ich näher auf die Beschaffenheit ihres Drüsenepithels, fand dieses aber nur in wenigen Fällen gut erhalten vor. Meistens waren nur noch einzelne, der Bindegewebsschicht anliegende Epithelzellen vor-

handen. Dieser Umstand kann nicht etwa einer schlechten Konservierung des Materials zugeschrieben werden, da zum Theil vorzügliche Drüsenpräparate unter den gleichen Konservierungsbedingungen gestanden haben. Der Grund hierfür scheint mir vielmehr in einer engen Beziehung zwischen Drüsenfunktion und Geschlechtsleben des Thieres zu liegen. Sehr wahrscheinlich tritt mit Beginn der Begattungszeit eine reiche Bildung von Drüsenzellen ein, die bei der Begattung abgestoßen werden und sich mit dem ausgeschiedenen Schleim vermischen. Nach Ablauf dieser Periode hört die Drüse auf zu funktionieren, eine Neubildung von Epithelzellen findet deshalb nicht mehr statt, folglich fehlt dann der Drüse eine ausgesprochene Epithelschicht.

Ein sehr gut erhaltenes Drüsenepithel habe ich in *Acanthias vulgaris* vorgefunden (Fig. 11). PETRI giebt verschiedene Zeichnungen von der Drüse der gleichen Art, die Verhältnisse gestalten sich dort etwas anders als in meinem Präparat. PETRI erwähnt ein einschichtiges Cylinderepithel, das fortwährend nach außen Plattenepithel absondert, in dem große Becherzellen eingestreut sind. Diese Becherzellen sind die eigentlichen Sekretionszellen; die Plattenepithelzellen bilden die Stützmasse des ausgeschiedenen Schleimes und können deshalb auch als Stützzellen bezeichnet werden. Während nun PETRI nur wenige Becherzellen in einem stark entwickelten Plattenepithel eingestreut vorfindet, habe ich in meinem Präparat das Gegentheil zu verzeichnen. Die ganze Epithelschicht besteht aus großen, eng anschließenden Zellen, die meisten sind mehr oder weniger cylindrisch, andere nach innen kolbenartig erweitert, wieder andere sind kugelig aufgeblasen und stellen typische Becherzellen dar. Die Kolben- und Becherzellen öffnen sich nach außen, die anderen sind geschlossen, doch werden sich wohl auch diese später zu Becherzellen mit Mündung nach außen umgestalten. Die Länge einer größeren dieser Zellen misst 0,109 mm, die maximale Breite (Durchmesser) 0,027 mm. PETRI giebt für die Becherzellen eine Länge von 0,038 mm und eine eben so große maximale Breite an. In meinem Fall sind somit diese Zellen bedeutend mehr in die Länge gestreckt; sie nehmen die ganze Breite der Epithelschicht ein, was in der PETRI'schen Zeichnung bei Weitem nicht zutrifft. Fast alle diese Zellen finde ich mehr oder weniger mit Sekretkugeln angefüllt, eine der größten misst im Durchmesser 0,016 mm. Die Plattenepithelzellen sind nur ganz spärlich inner- und außerhalb der Epithelschicht, in den Winkeln der einzelnen großen Zellen vorhanden. Wahrscheinlich liegt bei

PETRI ein noch unvollkommen entwickeltes Drüsenepithel vor, das erst später die Gestalt annimmt, in der das vorliegende Präparat erscheint.

Bei *Chimaera monstrosa* konnte ich nur eine innere Schicht von Cylinderzellen mit außerhalb gelegenen Plattenepithel konstatiren; doch werden sich auch später wohl ohne Zweifel noch becherartige Sekretionszellen einstellen.

Dass die Drüse der Rochen in ihrer Entwicklung auf die der Squaliden zurückzuführen ist, hat schon PETRI hervorgehoben; seine Vermuthung über die Ontogenie der Rajiden-Drüse stimmt jedoch mit meinen wirklichen Befunden nicht überein. PETRI denkt sich diesen Vorgang folgendermaßen.

Nachdem sich durch Einstülpung der äußeren Haut die sackförmige Drüse der Haifische gebildet hat, entsteht in einer Längslinie der Epithelschicht durch immer stärkere Wucherung der Epithelzellen ein Wulst; zugleich entstehen auf diesem in einer Längslinie, der späteren Furche angeordnet, einzelne Vertiefungen. Diese repräsentiren die primären Ausfuhrzapfen, von denen sich dann die Drüsen-schläuche erster, zweiter und nter Ordnung einstülpen.

Dieser Vermuthung stelle ich nun meine Befunde gegenüber, die sich auf Beobachtungen an *Myliobatis*-, *Torpedo*- und *Raja*-Embryonen stützen.

Zunächst tritt die Squaliden-Drüse auf, die im Inneren mit großkernigen Epithelzellen ausgekleidet ist. An einer den Flossenstrahlen zugekehrten Stelle, wo starke Massen von Bindegewebe angelagert sind, entsteht nun durch Einstülpung der Epithelschicht in dieses Bindegewebe (nicht aber durch Wucherung der Epithelzellen) eine Rinne. Durch weitere Einstülpungen von dieser Rinne aus kommt es dann zur Bildung der dichotomisch verzweigten Tubuli, die den ganzen Drüsenkörper durchsetzen. Parallel mit diesem Process geht eine Einsenkung der Epithelschicht zu beiden Seiten der Rinne, hierdurch hebt sich der Drüsenkörper von der inneren Wandung des Sackes ab und erscheint in Form des bekannten Längswulstes.

#### Äußere Form und Integument.

An den Anfang dieses Abschnittes stelle ich einige Beobachtungen, die für die Betrachtung der Kopulationsglieder sehr wichtig sind, in der vorhandenen Litteratur hingegen nirgends angeführt werden; sie beziehen sich speciell auf die histologische Beschaffenheit der Spitze des Kopulationsgliedes. Dieser äußerste Theil des



Gliedes ist in den meisten Fällen nackt, beschuppt bei *Lamna*, *Mustelus*, *Galeus* und *Carcharias*. Sehr auffallend verhält sich diese Stelle bei *Scyllium catulus*; sie stellt hier eine deutlich sichtbare, mit nacktem Epithel überzogene Kuppe dar. Die mikroskopische Untersuchung dieses Gliedtheils hat nun für *Scyllium catulus* folgendes Resultat ergeben.

Die zelligen Elemente der Epidermis (Fig. 12) erfahren an der Spitze des Gliedes eine beträchtliche Vermehrung, so dass wir hier bis 40 über einander liegende Epithelzellen unterscheiden können. Gegen dieses epidermoidale Polster dringen Stränge des Unterhautbindegewebes vor und zwar bis dicht unter die Oberfläche der Epidermis, wo sie nur noch durch etwa fünf Zellen von dem äußeren Kontour getrennt sind. Diese stark verlängerten Cutispapillen beherbergen Stränge, die zum Theil bindegewebsartiger Natur sein dürften, theilweise auch nervöser Natur. Die der Cutis anliegende Schicht der Epidermis zeigt im Allgemeinen den typischen cylindrischen Bau, dort jedoch, wo sie die Spitze der Papillen umgiebt, erfahren ihre Elemente eine eigenthümliche Modifikation, sie sind keulenartig aufgetrieben, von einander stärker entfernt und zeichnen sich ferner durch Größe der Kerne und Reichthum des Plasmas aus. Solche Bildungen finden sich zu mehreren Hunderten am Ende des reifen Kopulationsgliedes von *Scyllium catulus*. Die Feststellung der speciellen histologischen Befunde möchte ich weiteren Untersuchungen überlassen, da die Konservirung meines Materials hierfür nicht ausreichte. Dagegen scheint mir keinem Zweifel zu unterliegen, dass hier Sinnesorgane, die zur Wollustempfindung dienen, vorhanden sind.

Bei *Rhina squatina* findet sich an der Spitze des Kopulationsgliedes eine andere eigenthümliche Modifikation des Epithels. Sinnesorgane sind hier nicht nachzuweisen, dagegen haben die LEYDIG'schen Becherzellen an Zahl und Umfang so bedeutend zugenommen, dass nur noch eine dünne Schicht von Pflasterepithel an der Oberfläche und wenige Schichten von kubischem Epithel an der Basis die ursprüngliche Form beibehalten haben. Die Hauptmasse des Epithels wird gebildet von dichtgedrängten, flaschenförmigen Drüsenzellen, welche an der Oberfläche münden. Diese stellen eine Modifikation der LEYDIG'schen Becherzellen vor und verleihen dem Epithel ungefähr das Aussehen des Drüsenepithels in der Kopulationsdrüse von *Acanthias vulgaris*, noch frappanter ist die Ähnlichkeit mit der Epidermis von *Protopterus annectens* (KÖLLIKER).

Allen Kopulationsgliedern gemeinsam ist die Anpassung ihrer

Gestalt an die Funktion. Dieser Zweckmäßigkeit wird bei den verschiedenen Formen in verschiedener Art und in mehr oder weniger hohem Grade entsprochen. Form, Oberflächengestaltung und dilatatorischer Endapparat werden besonders von den Anpassungscharakteren betroffen.

In den Gruppen A, B und C macht sich deutlich die Tendenz geltend, das Glied aus dem Flossenverbände herauszuheben, dasselbe selbständig zu gestalten und in der Längsrichtung zu vergrößern. So giebt es Formen (z. B. *Scymnus*), deren Kopulationsglied fast in der ganzen Länge mit der Flosse verwachsen ist; bei anderen Formen dagegen (z. B. *Centrina* und *Spinax*) tritt diese Verbindung etwas schwächer hervor, wiederum bei anderen (z. B. *Acanthias* und *Cestracion*) ist sie beinahe vollständig aufgehoben. Parallel mit dieser Erscheinung geht die fortschreitende Streckung des Gliedes. Dies lässt sich schon äußerlich verfolgen, Näheres hierüber ist bei der Behandlung der Skelettheile erörtert worden.

Die Beschuppung, in so fern sie vorhanden ist, beschränkt sich hauptsächlich auf die Ventralfläche des Gliedes. Die Dorsalfläche ist mit dem dilatatorischen Knorpelapparat ausgerüstet und kann deshalb einer weiteren Hautbewaffnung entbehren. Die Zahnschuppen dieser Placoidschuppen sind gewöhnlich unregelmäßig nach allen Seiten gerichtet; hierdurch wird eine allseitig raue Fläche erzeugt, die eine innige Verbindung mit den weiblichen Geschlechtstheilen ermöglicht. Besonders zweckmäßig gestaltet sich die Beschuppung bei den Scylliden. Außer der Ventralfläche des Gliedes sind hier noch die meist peripherisch gelegenen Stellen des Endapparates mit besonders scharfen Hautzähnen ausgerüstet, die alle mit ihren Spitzen proximal gerichtet sind, um so als kleine Widerhaken zu dienen. Bei nackten Kopulationsgliedern können Hautstrukturen (Fig. 13), wie ich sie im speziellen Theil unter *Trygon* erwähnt habe, die Funktion, der sonst die Beschuppung dient, übernehmen. Ferner sind wohl auch die Hauttaschen, die bei einigen nackten Formen (*Torpedo*, *Trygon*, *Myliobatis*) in ausgeprägtem Maße auftreten, als Haftapparate aufzufassen.

Das Endstück des Kopulationsgliedes passt sich in seiner äußeren Gestalt der Form der Skelettheile an, ist somit wie diese für die einzelnen Gruppen verschieden und bietet meist für die Art charakteristische Merkmale. Von Bedeutung ist das Auftreten eines spitzen, beweglichen, Chondrodentinstachels, der bald mehr bald weniger das Integument durchbricht. Zu diesem einen Stachel können

noch weitere hinzukommen, wie bei *Spinax niger*. Eine nähere Beschreibung dieser Stachelbildungen findet sich bei der Behandlung des Skelettes speciell unter »Chondrodentin«. Das Auftreten ähnlicher Stacheln bei *Mustelus*, *Selache*, *Oxyrhina* etc. zeigt, dass diesen Bildungen eine viel allgemeinere Verbreitung zukommt, als früher angenommen wurde.

Im Übrigen fasse ich die charakteristischen Merkmale der äußeren Form des Gliedes für die einzelnen Gruppen kurz zusammen.

Gruppe A. Das Kopulationsglied trägt lateral am Endstück einen beweglichen Stachel, dieser konnte für die Notidaniden und Scymniden bis jetzt äußerlich noch nicht nachgewiesen werden. Bei *Spinax niger* treten noch drei weitere Stachelbildungen hinzu, die aber nur sehr wenig die Haut durchbrechen. Die Rinne liegt stets median. Die Hautfalte  $Td_2$  tritt stark hervor, fehlt hingegen bei *Laemargus*, *Scymnus* und *Centrina*. Bei *Cestracion Philippii* kommt eine tiefe mediale Hauttasche vor. Die Beschuppung tritt bei *Hexanchus* vollständig zurück, die übrigen Formen sind auf der ganzen Ventralfläche mit Ausnahme des äußersten Endtheils des Gliedes mit spitzzahnigen Placoidschuppen bedeckt.

Gruppe B. Bei Scylliden verhält sich die Beschuppung ungefähr wie in der vorigen Gruppe, anders in den übrigen Formen. Bei *Lamna cornubica* treten an Stelle der spitzzahnigen Placoidschuppen stumpfhöckerige Platten, immerhin fühlt sich die Hautoberfläche von *Lamna* noch ziemlich rauh an. Bei den Musteliden, Galeiden und Carchariden kommt diese Abflachung der Placoidschuppen noch stärker zum Ausdruck. Die einzelnen Schuppen des Kopulationsgliedes (für diejenigen der Flosse würde dies nicht gelten) erscheinen hier beinahe als flache, polygonale Schildchen; die Hautoberfläche wird hierdurch völlig glatt und erhält einen Glanz, welchen das Präparat auch im trockenen Zustande noch aufweist. Die Rinne verläuft stets median. Die Hautfalten  $Rd_2$  und  $Td_2$  treten stark hervor, diese werden in die Rinne hineinverlagert und theilweise von jener überdeckt. Mit Chondrodentin überzogene Knorpel treten nur sehr spärlich auf, so bei *Pristiurus melanostomus* ( $Tv$ ), *Selache maxima* ( $T_3$ ), *Oxyrhina Spallanzanii* ( $T_3$ ), *Mustelus vulgaris* ( $Td$ ). Meistens sind die Hauttaschen  $l$  und  $l'$  vorhanden.

Ich füge hier eine Beobachtung bei, die sich speciell auf die Scylliden bezieht, deren Kopulationsglieder ich fast immer im Zustande der Dilatation vorfand (Fig. 14). PETRI, dem diese Erscheinung ebenfalls aufgefallen ist, sucht die Ursache hierfür in einer

bedeutenden Verkürzung des *Musc. dilatator* während der Todesstarre und dem sofortigen Härten des Präparates in Alkohol, so dass ein Zusammenlegen der Endknorpel in die natürliche Lage verhindert wird. Auf meinen Meeresexkursionen bot sich mir jedoch die Gelegenheit, eine andere Erklärung hierfür zu finden. Dasselbst bemerkte ich, wie Exemplare von *Scyllium canicula* kurz vor dem Erstickungstode ihre Kopulationsglieder krampfhaft zusammenziehen und den Endapparat ausbreiten; die entgegengesetzte Bewegung, das Strecken des Gliedes, trat nicht mehr ein.

Gruppe C. Das Kopulationsglied ist, ausgenommen bei *Rhina*, *Pristis* und *Rhinobatus*, vollständig nackt. Die Funktion der Beschuppung kann durch netzartige Hautstrukturen, wie sie für *Trygon* beschrieben sind, übernommen werden. Die Länge des Gliedes ist besonders bei den Rajiden sehr bedeutend. Die Rinne zieht sich distal gegen die Lateralseite hin. Die laterale Hauttasche *l'* tritt, ausgenommen bei den Rajiden, als konstantes Merkmal auf; bei *Rhinobatus* (*Pristis*?), *Torpedo*, *Trygon*, *Myliobatis* kommt noch die mediale Tasche *l* hinzu. Bei den Rajiden sind die Endknorpel äußerlich nur wenig sichtbar; Chondrodentinstachel sind für die Formen dieser Gruppen nicht bekannt.

Gruppe D. Das Kopulationsglied tritt sehr stark aus der Flosse heraus und ist dorsal wie ventral theilweise beschuppt. Bei *Chimaera* theilt sich das Glied in drei Zacken, die Rinne gabelt sich in zwei Äste, die ventral verlaufen.

### Entwicklung des Kopulationsgliedes.

Die Ansicht, dass gewisse Kopulationsglieder auf einem primitiven Zustand stehen bleiben, in welchem das Skelett nur aus dem Stammknorpel *b* besteht, hat JUNGENSEN in der Beschreibung von *Laemargus borealis* genügend widerlegt. [JUNGENSEN fand an einem ca. 2,50 m langen Exemplar von *Laemargus borealis* noch ganz unentwickelte Kopulationsglieder vor; eine weitere Ventralflosse der gleichen Art, vermuthlich einem 3—5 m langen Thier entstammend, lieferte ihm vollständig ausgebildete Kopulationsglieder. Zwei ca. 2,50 m lange Exemplare von *Laemargus borealis*, die ich selbst untersuchen konnte, wiesen ebenfalls nur unentwickelte Glieder auf. Diese erst spät eintretende Entfaltung des Kopulationsgliedes lässt sich dadurch erklären, dass die Entwicklung dieses Organs, wie dessen Funktion in enger Beziehung zum Geschlechtsleben des Thieres steht, wodurch das Glied erst mit dem Eintritt der Geschlechtsreife seine vollendete Gestalt

erlangt. Besonders stark verzögert sich diese Entwicklung in der Ontogenie der phylogenetisch alten Selachier-Formen; hierfür sprechen die erwähnten Befunde an *Hexanchus*, *Laemargus* und *Scymnus*. Ferner lassen mich Beobachtungen an sehr jungen Exemplaren von *Torpedo* und *Myliobatis* darauf schließen, dass die definitive Ausbildung des Kopulationsgliedes in der Ontogenie phylogenetisch jüngerer Selachier früher erfolgt. Es fragt sich nun, ob dieser Umstand mit einer zeitlichen Verschiebung der Geschlechtsreife zusammenhängt, oder ob es sich um eine rein ontogenetische Veränderung handelt, die sich im Laufe der Phylogenese eingestellt hat.

Ich füge diesem Abschnitte noch eine Beobachtung bei, die für die Betrachtung dieser Entwicklungsvorgänge nicht ohne Interesse sein kann. Merkwürdig verhält sich in dieser Hinsicht das im speciellen Theile eingehend beschriebene Kopulationsglied von *Pristiurus melanostomus* zu dem Gliede derselben Art, das JUNGERSEN in seiner Arbeit anführt. Dass es sich hierbei um zwei sehr verschieden große *Pristiurus*-Exemplare handelt, zeigen die folgenden Maßangaben, welche zugleich auch die wichtigsten Dimensionen der Kopulationsglieder enthalten. Das von JUNGERSEN untersuchte Exemplar bezeichne ich mit A und das von mir beschriebene mit B.

	Exemplar A.	Exemplar B.
Länge des Thieres . . . . .	78 cm	47 cm
Länge des Kopulationsgliedes . . . . .	50 mm	59 mm
(von der Kloake an gemessen)		
Freier Theil des Gliedes . . . . .	35 mm	39 mm
Maximale Breite des Gliedes . . . . .	7 mm	9 mm

Aus diesen Zahlen ist zu ersehen, dass dem bedeutend größeren Exemplare viel schwächer entwickelte Kopulationsglieder zukommen als dem kleineren und ohne Zweifel jüngeren. In noch höherem Maße macht sich dieser Unterschied in der Gestalt des Endapparates geltend. Das Exemplar B weist nicht weniger als vier Endknorpel mehr auf als das Exemplar A. Näheres hierüber ergibt sich aus dem speciellen Theil. Da wohl kaum eine irrthümliche Angabe von Seiten JUNGERSEN's vorliegt, so vermag ich für diese merkwürdige Thatsache einstweilen keine sichere Erklärung zu geben. Es lässt sich hingegen fragen: »Kann wohl das Kopulationsglied der Selachier in bestimmten Fällen zeitlebens im unentwickelten Zustande verharren?« Es würde dies vielleicht mit der Unfruchtbarkeit des

betreffenden Thieres zusammenhängen — oder — Bildet sich das Kopulationsglied der *Selachier* mit dem Alter und der wieder eintretenden Unfruchtbarkeit des Thieres in die unentwickelte Jugendform zurück?

### Zur Bedeutung des Kopulationsgliedes für die Morphologie der *Selachier*extremität.

Aus allen Beobachtungen geht hervor, dass das Kopulationsglied der *Selachier* nicht als selbständiges Organ, sondern nur als ein modificirter Theil der Ventralflosse aufzufassen ist. Die ganze Muskulatur und die primären Skelettbestandtheile sind, wie in der vorliegenden Arbeit dargelegt worden ist, der ursprünglichen Flosse entnommen. Unter dem Drucke der Funktion hat sich die ganze distale Partie der Flosse zu dieser eigenartigen Form umgebildet. Diese Erscheinung findet in den von FRITSCH beschriebenen »Steuerflossen« der *Xenacanthiden* eine Parallele. Auch hier handelt es sich um die durch die Funktion bedingte Modifikation eines Flossen-theiles; nur verlegt sich in diesem Fall die Modifikation nicht auf die distale Partie der Flosse, sondern auf einzelne Stützstrahlen inmitten der Flosse. Diese Beispiele, sowie auch die mannigfachen Variationserscheinungen an Form und Zahl der Flossenskeletttheile innerhalb derselben Art, Punkte, die ich vielfach beobachtet, in meiner Arbeit aber nur theilweise angeführt habe, sind Beweise für das starke Verwandlungsvermögen der *Selachier*-Extremität. Diese Eigenschaft findet ihre Begründung in der überaus plastisch veranlagten Natur der weichen Knorpelsubstanz. Nur diese konnte eine solche Mannigfaltigkeit der Form erzeugen und Bildungen entstehen lassen, wie wir sie als elastischen Knorpel an der biegsamen Stelle des Stammknorpels, als Halbgelenk bei *Trygon* und als histologisch interessantes *Chondrodentin* kennen gelernt haben. Immerhin ist dieser mächtigen Entfaltung von Formunterschieden kein allzugroßer Werth für die Beurtheilung des *Selachier*stammes beizulegen, weil sie eben unter den soeben angeführten Umständen verhältnismäßig sehr leicht und ohne großen Widerstand entstehen konnten.

### Die systematische Bedeutung des Kopulationsgliedes.

Schon allein das konstante Auftreten des Kopulationsgliedes innerhalb der *Selachier* bildet für sich ein systematisch verwendbares Stammesmerkmal. Wenn den *Acanthodiden* das Kopulationsglied wirklich fehlt, so machen diese eine merkwürdige Ausnahme, es ist

aber vielleicht noch in Frage zu stellen, ob die Acanthodiden überhaupt dem Stamme der *Selachier* einzureihen sind.

Von weiterem systematischen Werth ist die große Formverschiedenheit des Kopulationsgliedes. Aus der JUNGENSEN'schen Arbeit, wie aus den vorliegenden Untersuchungen, geht hervor, dass formverwandte Kopulationsglieder auch genetisch verwandten *Selachier*-Arten angehören. Die Gruppen, in die ich die Gesamtheit der untersuchten Kopulationsglieder auf Grund gemeinschaftlicher anatomischer Merkmale zerlegt habe, entsprechen wiederum größeren Thiergruppen, deren Existenz auch vom genetischen Standpunkt gerechtfertigt wird.

Die Gruppe C ist von weniger einheitlichem Charakter als die übrigen, da sie die verschiedenen kleinern Gruppen der Rhinidae, der Centrobatidae und Rhinorajidae (GÜNTHER fasst die beiden letzteren als »Rochen« zusammen) umschließt. Dieser polyphyletische Charakter drückt sich aber auch deutlich in den Formen der verschiedenen Kopulationsglieder aus, die, trotzdem sie durch die zu Anfang des allgemeinen Abschnittes erwähnten gemeinschaftlichen Merkmale zusammengehalten werden, doch wesentliche Differenzen aufweisen, ich erinnere an die eigenartig gestaltete Kopulationsdrüse von *Rhina*, und hebe hier das Vorhandensein des Knorpels  $T_3$  bei Rhinorajiden und das Fehlen desselben bei den Centrobatiden hervor.

Die Auffassung der stark abgeflachten Form *Rhina squatina* als Zwischenglied der Haie und der Rochen lässt sich auch in der Anatomie des Kopulationsgliedes beleuchten, das diese Zwischenstellung in ausgesprochenem Maße einnimmt. JUNGENSEN macht in seiner Arbeit am Schlusse des Abschnittes über *Rhina* auf die eigenthümliche Mischung von hai- und rochenähnlichen Charakteren aufmerksam, er betrachtet als letztere das Vorhandensein des ventralen Deckknorpels  $v$ , eine laterale Hauttasche zwischen  $Tv$  und  $v$  und die Beschaffenheit der Kopulationsdrüse. Als weiteres hier in Betracht kommendes Merkmal ist die sehr spärliche Beschuppung des Gliedes anzuführen, die gewissermaßen einen Übergang von den beschuppten (Haien) zu den nackten Formen (Rochen) darstellt. Unter den haiähnlichen Charakteren dieses Kopulationsgliedes betone ich hauptsächlich die weitgehende Verbindung des Flossensaumes mit dem Glied, ein Merkmal, das den Scymniden und einigen Spinaciden (*Spinax*, *Centrina* und *Centrophorus*) eigen ist; den niederen Längskoeffizient  $\left(\frac{1}{1.5}\right)$  hat *Rhina* ebenfalls mit den letztgenannten Formen gemeinsam. Die Hautfalte  $Td_2$  verhält sich in Gestalt und Lage wie bei den Spina-

eiden. Der Knorpel  $T_3$  ist auch bei *Rhina* sehr deutlich vorhanden, nur ist er hier nicht zu dem typischen Stachel umgebildet.

Das Kopulationsglied ist nach meiner Auffassung gewiss ein Organ, das befähigt ist, in Fragen über das natürliche System der Elasmobranchier mitzureden. Es verhält sich, wie aus sämmtlichem untersuchtem Material hervorgeht, für die Art ziemlich konstant, variiert innerhalb der Familie meist nur wenig und bringt die Stammesverwandtschaft der Thierformen so gut wie andere Merkmale zum Ausdruck.

Immerhin genügt das vorliegende Material noch nicht vollständig, um auf Grund der Kopulationsglieder in allen Fällen wirklich eindeutig bestimmte Artendiagnosen aufstellen zu können. Hierfür bedürfte es noch weiterer Untersuchungen, die vor Allem das Wesentliche und eigentlich Konstante der Artenmerkmale festzustellen hätten.

Eine wichtige und für die Systematik werthvolle Aufgabe wäre, das Verhalten der Formveränderungen des Kopulationsgliedes zu den Veränderungen der übrigen Organsysteme im Stamme der Selachier zu untersuchen. Dass sich das Kopulationsglied auch in dieser Weise verwerthen lässt, ist schon im speciellen Theil bei den Musteliden angedeutet, indem ich dort das Kopulationsglied und die Ventralflosse mit den schon vorhandenen Unterscheidungsdiagnosen in Verbindung gebracht habe.

### Zusammenfassung.

In diesem Abschnitt fasse ich kurz das stofflich Neue der vorliegenden Arbeit zusammen.

Der geschichtliche Theil der Einleitung weist darauf hin, dass nicht die BLOCH'schen Arbeiten als erste Untersuchungen der Kopulationsglieder zu betrachten sind, wie PETRI angiebt, sondern, dass sich in erster Linie BATTARA (1771) mit diesem Stoffe etwas näher beschäftigt hat. Dann folgen Gelehrte wie LORENZINI, GUNNER, MONRO, J. G. SCHNEIDER und erst in weiterer Linie BLOCH. Die Arbeit von PETRI beruht nur auf wenigen Beobachtungen und kann deshalb nicht auf eine allgemein richtige Anschauung des behandelten Stoffes Anspruch erheben. In weit höherem Maße erreichen dies die eingehenden Untersuchungen JUNGERSEN's. Doch mangelt dieser Arbeit noch eine einheitliche Betrachtung der Kopulationsglieder, sie erweist sich lückenhaft und enthält zum Theil Ansichten, die ich, gestützt auf meine eigenen Beobachtungen, nicht theilen kann. Die Kenntnisse von diesen Kopulationsgliedern zu erweitern und die schon vorhandenen



Beobachtungen auf ihre Richtigkeit zu prüfen, ist die Aufgabe, die ich in der vorliegenden Arbeit zu lösen versucht habe.

Die im speciellen Theil neu behandelten Formen sind: *Hexanchus griseus*, *Pristiophorus japonicus*, *Centrophorus granulosus*, *Centrina Salviani*, *Chiloscyllium punctatum*, *Oxyrhina Spallanzanii*, *Mustelus laevis*, *Carcharias lamia*, *Galeus canis*, *Zygaena tiburo*, *Pristis cuspidata* und *perotteti*, *Trygon spec.*, *Taeniura motoro* und *Myliobatis aquila*.

Als ergänzende Beobachtungen sind zu nennen:

*Scymnus licha*. Äußere Gestalt und Muskulatur des Kopulationsgliedes; *Scymnus* verhält sich in dieser Hinsicht wie *Centrina*. Der Knorpel  $T_3$  weist in Form eines ca. 2 mm langen Fortsatzes die Stachelanlage auf; es ist dies in so fern wichtig, als bisher für das Kopulationsglied von *Scymnus* stets das Fehlen eines Stachels hervorgehoben wurde.  $Tv$  zeigt auf seiner Dorsalfäche Bildungen, die sehr stark an die von FRITSCH irrthümlicherweise als modificirte Flossenstrahlen gedeuteten »sichelförmigen Haken« der *Xenacanthiden* erinnern, wahrscheinlich sind diese Bildungen bei *Xenacanthus* wie die bei *Scymnus* nur als Differenzirungen eines einzelnen Knorpels zu betrachten.

*Cestracion Philippii*. Äußere Gestalt und Muskulatur des Kopulationsgliedes. Die Muskulatur verhält sich wie bei *Spinax*. Eben so hat auch *Cestracion* die Mehrzahl der Schaltglieder mit *Spinax* gemeinsam.  $\beta$  ist in der Jugendform noch radienartig und steht nur proximal mit dem Stammeskelett in Verbindung, im ausgewachsenen Kopulationsglied hingegen ist diese Verbindung eine vollständige.

*Pristiurus melanostomus*. Das von JUNGENSEN beschriebene Kopulationsglied ist nur eine unentwickelte Form. Das ausgewachsene Glied ist sehr complicirt gebaut und unterscheidet sich im Endapparat sehr stark von den Formen *Scyllium catulus* und *canicula*. Der Endapparat des entwickelten *Pristiurus*-Gliedes setzt sich nicht aus fünf sekundären Knorpeln zusammen, wie JUNGENSEN angiebt, sondern aus neun.

*Lamna cornubica*. Der Stammknorpel des Kopulationsgliedes ist hier nicht cylindrisch, sondern stellt, wie in allen Formen der Gruppe B, einen Rinnenknorpel dar; es ist dies ein Merkmal von allgemeinem Werth.

*Mustelus vulgaris*. Die Muskulatur verhält sich bei *Mustelus vulgaris* und *laevis* ungefähr gleich wie in den übrigen Formen der Gruppe B. Äußere Gestalt (die Form der Flosse mit einbezogen) und Skelett des Kopulationsgliedes beider Arten unterscheiden sich folgendermaßen: *Mustelus vulgaris*: Der laterale Flossensaum bildet

eine konkave Linie; der distale Theil der Flosse endet in einen langen Zipfel, dessen Spitze dem Kopulationsglied eng anliegt. Längskoeffizient =  $\frac{1}{2.2}$ . Der Knorpel *Td* hat sich zu einem unbeweglichen Chondrodentinstachel umgebildet. Vorhandensein eines kleinen ventralen Deckknorpels *v*. *Mustelus laevis*: Der laterale Flossensaum bildet eine gerade Linie; der distale Theil der Flosse endet in einen kurzen Zipfel, dessen Spitze vom Kopulationsglied weit absteht. Längskoeffizient =  $\frac{1}{1.7}$ . *Td* erscheint als weicher nicht modificirter Knorpel. Der ventrale Deckknorpel *v* fehlt. So erweitert ein genaues Studium der Kopulationsglieder die von MÜLLER aufgestellten Diagnosen.

Aus dem allgemeinen Theil der Arbeit sind hier folgende Punkte hervorzuheben.

#### Histologische Befunde.

Elastischer Knorpel am Übergang des Stammknorpels *b* in den Endstiel *g* des Kopulationsgliedes. Der hyaline Knorpel geht an dieser Stelle in elastischen Knorpel mit stark hervortretender und veränderter Grundsubstanz über. Diese Grundsubstanz trägt hornartigen, faserigen Charakter, ist von gelblicher Farbe und färbt sich nicht mit Hämatoxylin. Die Anordnung dieser Substanz richtet sich genau nach den mechanischen Druck- und Zugverhältnissen, denen der Knorpelstab an dieser biegsamen Stelle unterworfen ist. Auf der Ventralseite des Stabes, wo hauptsächlich Druck vorherrscht, verlaufen diese hornartigen Stränge senkrecht, auf der Dorsalseite hingegen zufolge des Zuges parallel zur Längsachse des Knorpels. Diese geometrische Anordnung ist durch die Funktion des Knorpelstabes entstanden.

Chondrodentin. Das Chondrodentin ist ein eigenthümliches Gewebe, das an verschiedenen sekundären Knorpeln des Endapparates auftreten kann; in ausgesprochener Form bildet dasselbe den Stachel des Kopulationsgliedes bei Spinaciden. Das Bindegewebe scheidet eine Intercellularsubstanz aus, die einerseits eine Modifikation des Knorpels zu sein scheint und andererseits in ihrer vollkommensten Form eine gewisse Ähnlichkeit mit Dentin besitzt. Ich bezeichne dieses Gewebe daher als Chondrodentin. Vom Knorpel unterscheidet es sich durch bedeutendere Härte, die, wenn auch vielleicht nicht der des Knochens gleichwerthig, doch an sie heranreicht. Vom Dentin ist es dadurch verschieden, dass ihre Röhrenchen nicht nach

der Peripherie hin in feinste Ästchen ausgehen, sondern vermittels breiter Kanäle an der Oberfläche münden.

Sinnesorgane in der Spitze des Kopulationsgliedes von *Scyllium catulus*. Die Spitze dieses Kopulationsgliedes ist, wie in den meisten übrigen Fällen, vollständig nackt. Die Epidermiszellen sind an dieser Stelle viel zahlreicher vorhanden, sie bilden ein vielschichtiges epidermoidales Polster, in welches Stränge des Unterhautbindegewebes eindringen. Diese stark verlängerten Cutispapillen reichen bis unter die äußersten Epidermiszellen und enthalten Elemente, die zum Theil bindegewebartiger Natur sein dürften, theilweise aber auch nervöser Natur. Die der Cutis anliegenden, cylindrischen Epidermiszellen erfahren da, wo sie die Spitzen der Papillen umgeben, eine eigenthümliche Modifikation; sie sind hier keulenartig aufgetrieben, von einander stark entfernt und zeichnen sich ferner durch Größe der Kerne und Reichthum an Plasma aus. Solche Bildungen finden sich zu mehreren Hunderten am Ende des reifen Kopulationsgliedes von *Scyllium catulus*. Ohne Zweifel handelt es sich hier um Sinnesorgane, die zur Wollustempfindung dienen.

Epithel an der Spitze des Kopulationsgliedes von *Rhina squatina*. Bei *Rhina* konnte ich die soeben erwähnten Sinnesorgane nicht feststellen, hingegen fand ich an der Spitze dieses Kopulationsgliedes eine eigenthümliche Modifikation des Epithels vor. Der größte Theil der Epithelschicht wird aus den LEYDIG'schen Becherzellen gebildet, nur noch eine dünne Schicht von Pflasterepithel an der Oberfläche und wenige Schichten von kubischem Epithel an der Basis haben die ursprüngliche Form beibehalten. Die dichtgedrängten flaschenförmigen Drüsenzellen, welche an der Oberfläche münden und Modifikationen der LEYDIG'schen Becherzellen darstellen, verleihen dem Epithel ungefähr das Aussehen des Epithels der Kopulationsdrüse von *Acanthias vulgaris*, noch frappanter ist die Ähnlichkeit mit der Epidermis von *Protopterus annectens* (KÖLLIKER).

#### Skelett.

Stammglieder. Die Anzahl der Stammglieder variirt stark, sie kann sogar innerhalb derselben Art verschieden sein.

Intercalarknorpel. Die kleinen Intercalarknorpel fasse ich nicht wie JUNGENSEN als eigentliche Stammglieder auf, sondern betrachte sie als beliebig auftretende, abgesprengte Stücke; für diese Ansicht spricht namentlich die Unregelmäßigkeit im Auftreten und der Anordnung dieser Stücke.

Längskoeffizient. Mit dem Längskoeffizient drücke ich das Verhältnis =  $\frac{\text{Länge des Basale}}{\text{Länge des Anhanges}}$  (stets auf die Länge des Basale = 1 bezogen) aus. Dieser Längskoeffizient ist für das entwickelte Kopulationsglied ein und derselben Art konstant, variiert hingegen in den verschiedenen Arten sehr stark. Für die Altselachier ist dieser Koeffizient eine geringe Größe ( $\frac{1}{1,4}$ ), er wächst gegen die jüngeren Formen hin und erreicht bei den Rajiden, merkwürdigerweise auch bei *Chimaera* sein Maximum ( $\frac{1}{5}$ ).

Bildung eines Halbgelenkes bei *Trygon*. Im Kopulationsglied einer *Trygon*-Art wies ich die Bildung eines Halbgelenkes nach. Diese eigenthümliche Erscheinung, die, wie es scheint, bisher nirgends beobachtet worden ist, findet sich auf der Ventralseite des Stammknorpels, an der Stelle, wo dieser in den Endstiel übergeht. Das Halbgelenk beschlägt nur die ventrale Hälfte des Knorpelstabes, es erstreckt sich daselbst über die ganze Knorpelbreite. Die Bildung besteht in einem proximalen, circa 2 mm hohen Gelenkhöcker und einem distalen, mit einer Grube versehenen Gelenkknorren. Dieses Halbgelenk vertritt funktionell den vorhin erwähnten elastischen Knorpel und vermittelt in erhöhtem Maße die Biegung des Stammknorpels.

Auffassung des Knorpels  $\beta$  als modificirten Flossenstrahl. Der Knorpel  $\beta$  kann nicht, wie JUNGERSEN darlegt, als ein durch Longitudinalspaltung aus dem Stammeskelett entstandenes Stück betrachtet werden. Gegen diese Ansicht sprechen embryologische Beobachtungen, aus denen hervorgeht, dass  $\beta$  zuerst radienartigen Charakter trägt und erst sekundär die nähere Verbindung mit den Stammestheilen eingeht. Schon PETRI bezeichnet bei *Acanthias* diesen Knorpel ( $\nu'$ ) als rudimentären Radius, giebt jedoch keine Belege hierzu. Indem die hintersten Radien der Flosse in den Dienst des Kopulationsgliedes treten, erfahren sie eine morphologische Umgestaltung; als einen solchen modificirten Radius ist nun auch  $\beta$  zu betrachten. Sehr deutlich tritt dies z. B. in den Formen *Rhinobatus*, *Pristis*, *Trygon*, *Taeniura* und *Myliobatis* hervor, wo  $\beta$  ungefähr dieselbe Gestalt aufweist wie der letzte modificirte Flossenstrahl.

### Muskulatur.

Entwicklung der Muskulatur. Die ganze Muskulatur des Kopulationsgliedes differenzirt sich aus den einfachen Muskelverhält-

nissen, welche der weiblichen Ventralflosse eigen sind. In primitiver Form erscheint diese Muskulatur z. B. in der jugendlichen *Hexanchus*-Flosse, die einzelnen Muskeln sind hier noch eng unter sich verbunden.

Darstellung der Muskulatur. Ich bringe die Muskulatur zum Theil in neuer Form, da sich die Darstellung von JUNGENSEN theilweise als unrichtig erweist. Der *Musc. flexor interior* (= innerer *Musc. extensor*, JUNGENSEN) muss als selbständiger Muskel aufgefasst werden, er tritt überall, bald mehr, bald weniger deutlich auf; JUNGENSEN scheint dies übersehen zu haben. Der *Musc. flexor exterior* verhält sich in seiner proximalen Partie verschieden. Er entspringt entweder am Basale (*Acanthias*) oder vorn am Basale und zum Theil vom Beckenknorpel wie bei *Torpedo* (in beiden Fällen entspricht er dem *Musc. extensor*, JUNGENSEN) oder er entspringt vom Septum des *Musc. adductor* wie bei *Spinax* und sämmtlichen Formen der Gruppe B. (JUNGENSEN nennt ihn in diesem Falle für *Spinax*: »particular muscle« und bezeichnet ihn bei *Scyllium* mit  $a_2$ .)

#### Kopulationsdrüse.

Anatomie der Sackmuskulatur. Die Sackmuskulatur besteht, wie schon PETRI erwähnt, JUNGENSEN hingegen in Abrede stellt, bei *Scyllium catulus* deutlich, in andern Formen weniger deutlich aus zwei Schichten; diese können hingegen nicht, wie es PETRI that, als Ring- und Längsmuskulatur unterschieden werden, sondern sind als zwei, zum Theil unter sich verschmolzene Hüllen zu betrachten, deren Muskelfasern sehr verschiedene Richtungen annehmen.

Entstehung der Sackmuskulatur. Die Sackmuskulatur entsteht nicht, wie JUNGENSEN annimmt, durch Einstülpung des *Musc. compressor*, wahrscheinlicher entspricht sie dem ventralen Muskelbündel der hintersten Flossenstrahlen. Hierfür spricht namentlich das Fehlen dieser Bündel in der männlichen Flosse, währenddem sie in der weiblichen vorhanden sind.

Drüsenepithel. Die Entwicklung des Drüsenepithels steht in engem Zusammenhang mit der Begattungszeit des Thieres; außerhalb dieser Periode sind nur wenig Zellreste dieses Epithels vorhanden. — Das Drüsenepithel von *Acanthias* gestaltet sich im vollkommen entwickelten Zustande anders als es von PETRI dargestellt worden ist. Zuerst bildet sich nur Plattenepithel, dann entstehen in diesem die LEYDIG'schen Becherzellen, diese bleiben aber nicht lose zerstreut, sondern vermehren und vergrößern sich, öffnen sich nach außen und

bilden zuletzt die Hauptmasse der Epithelschicht. Hierdurch werden die Plattenepithelzellen zurückgedrängt, sie erscheinen nur noch sehr spärlich an der Oberfläche und der Basis der Epithelschicht.

Ontogenie der Rajidendrüse. Die Ontogenie der Rajidendrüse verläuft gegen PETRI'S Vermuthung. Die mediane Rinne des Drüsenkörpers entsteht durch Einstülpung der einschichtigen Epithelschicht in das anliegende Bindegewebe, und nicht durch eine lokale Anhäufung der Epithelzellen. Von dieser medianen Rinne stülpen sich dann die Tubuli erster, zweiter und  $n$ -ter Ordnung ein. Parallel mit diesem Process geht eine Einsenkung der Epithelschicht zu beiden Seiten der Rinne, hierdurch hebt sich der Drüsenkörper von der innern Wandung des Sackes ab und erscheint in Form des bekannten Längswulstes.

#### Äußere Form.

Beziehung der Flosse zum Kopulationsglied. Wie in der Entwicklung des einzelnen Gliedes, so macht sich auch innerhalb des Selachier-Stammes die Tendenz geltend, das Kopulationsglied so viel als möglich aus dem Flossenverbände herauszuheben. Bei vielen Altselachiern ist der Flossensaum fast mit der ganzen Länge des geschlechtsreifen Gliedes verbunden, bei genetisch jüngeren Formen wird diese Verbindung schon an der Basis des Gliedes aufgelöst.

Besondere Hautstrukturen bei nackten Formen. In ausgesprochenem Maße beobachtete ich solche Strukturen bei einer *Trygon*-Art und bei *Raja clavata*. Die Hautoberfläche des Gliedes weist bei *Trygon* an mehreren Stellen dichtgedrängte, polygonale Vertiefungen auf. Hierdurch entstehen netzartig verbundene, erhabene Hautleisten, die sich deutlich von der Grundfläche absetzen. Wahrscheinlich handelt es sich hier um einen Haftapparat, der eine innige Verbindung des Gliedes mit den weiblichen Geschlechtstheilen bezweckt.

Beobachtung an Copulationsgliedern von *Scyllium canicula*. Schon PETRI erwähnt, dass er die konservirten Kopulationsglieder der Scylliden stets im Zustand der Dilatation vorgefunden habe; er führt diese Erscheinung auf eine Kontraktion des Musc. dilatator während der Todesstarre, und eine rasch erfolgende Härtung des Präparates in Alkohol zurück. Auf meinen Meeresexkursionen beobachtete ich, wie Exemplare von *Scyllium canicula* kurz vor dem Erstickungstode ihre Kopulationsglieder krampfhaft zusammenziehen und den Endapparat ausbreiten; die entgegengesetzte Bewegung, das Strecken des Gliedes, trat nicht mehr ein.

### Systematik der Kopulationsglieder.

Auf Grund gemeinschaftlicher, anatomischer Merkmale habe ich die Kopulationsglieder in folgende Gruppen zusammengestellt:

Gruppe A. Im Allgemeinen mit einem beweglichen, die Haut durchbrechenden Chondrodentinstachel und einer oberflächlich sich über die Rinne legenden Hautfalte  $Td_2$ . Der *Musc. compressor* ist stark ausgebildet und stets lateral gelegen. Das Drüsenepithel bekleidet die ganze Innenfläche des Drüsensackes. Der Stammknorpel  $b$  des Gliedes hat die Gestalt eines cylindrischen distal zugespitzten Stabes — *Notidanidae*, *Laemargidae*, *Scymnidae*, *Spinacidae* und *Cestraciontidae*.

Gruppe B. Die Hautfalte  $Td_2$  ist in die Rinne verlagert. Der *Musc. flexor exterior* entspringt immer vom Septum des *Musc. adductor*. Der *Musc. compressor* ist schwach entwickelt und liegt median. Das Drüsenepithel bekleidet die ganze Innenfläche des Drüsensackes. Der Knorpel  $\beta$  ist wie  $b_1$  klein und von erbsenförmiger Gestalt. Der Stammknorpel  $b$  ist dorsoventral abgeflacht und bildet in seinem proximalen Theil eine Rinne. Die Randknorpel  $Rd$  und  $Rv$  sind stark ausgebildet, sie reichen bis zum vorderen Ende von  $b$ . — *Scyllidae*, *Scylliolamnidae*, *Lamnidae*, *Mustelidae*, *Galeidae*, *Carcharidae* und *Zygaenidae*.

Gruppe C. Der Drüsensack birgt in seinem Innern einen länglichen, tubulös zusammengesetzten Drüsenkörper. Die Schaltglieder sind stets in der Mehrzahl vorhanden. Immer tritt am Endstück des Gliedes ein, seltener zwei oder drei Deckknorpel auf. — *Rhinidae*, *Rhinobatidae*, *Pristidae*, *Torpedinidae*, *Trygonidae*, *Myliobatidae* und *Rajidae*.

Gruppe D. Das Kopulationsglied tritt in hohem Maße aus dem Flossenverbande heraus, theilt sich merkwürdigerweise in drei Äste und besitzt keinen dilatatorischen Endapparat im Sinne der übrigen Formen — *Chimaeridae*.

Beurtheilung der Stellung von *Rhina squatina* im System auf Grund der Kopulationsglieder. Die Ansicht, *Rhina squatina* als Zwischenform der Squaliden und Rajiden aufzufassen, findet auch in der Anatomie der Kopulationsglieder ihre Berechtigung. Auch JUNGENSEN bemerkt die eigenthümliche Mischung von hai- und rochenähnlichen Charakteren dieses Kopulationsgliedes, ohne näher darauf einzutreten. Die spärliche Beschuppung stellt gewissermaßen einen Übergang von den beschuppten (Haien) zu den nackten Formen

(Rochen) dar. Merkmale, die das Kopulationsglied von *Rhina* mit den Spinaciden (oder überhaupt mit denjenigen der Gruppe A) gemeinsam hat, sind: Weitgehende Verbindung des Flossensaumes mit dem Gliede, sehr geringer Längskoeffizient ( $\frac{1}{1.5}$ ), Gestalt und Lage der Hautfalte  $Td_2$  und zum Theil des Knorpels  $T_3$ . Die Roehenmerkmale dieses Gliedes sind: Das Vorhandensein eines besonderen Drüsenkörpers im Inneren des Drüsensackes, eine laterale zwischen  $Tv$  und  $v$  gelegene Hauttasche  $l'$  und das Auftreten des Deckknorpels  $v$ .

Basel, im März 1901.

### Litteraturverzeichnis.

1. ARISTOTELES. Naturgeschichte der Thiere. Übersetzt von KARSCH.
2. J. BATTARA, Atti dell' Accademia di Siena. Ser. I. T. IV. 1771. p. 553.
3. H. DE BLAINVILLE, Mémoires sur le Squale Pélerin. Annales du Museum d'Histoire naturelle 1811. Vol. XVIII. p. 125—127.
4. EL. BLOCH, Von den vermeintlichen doppelten Zeugungsgliedern der Roehen und der Haie. Untersuchung am Nagelrochen (*Raja clavata*). 1785. Von den vermeintlichen männlichen Gliedern des Dornhai (*Squalus acanthias*). 1788. Schriften der Gesellschaft naturf. Freunde zu Berlin. Bd. VI und VII.
5. H. BOLAU, Über die Paarung und die Fortpflanzung der Scylliumarten. Diese Zeitschr. Bd. XXXV. 1881. p. 321—325.
6. CUVIER, Vorlesungen über vergleichende Anatomie. Übersetzt, mit Anmerkungen und Zusätzen versehen von J. F. MECKEL. 1810. Thl. IV.
7. M. B. v. DAVIDOFF, Beiträge zur vergleichenden Anatomie der hinteren Gliedmaßen der Fische. Morphol. Jahrb. Bd. V. 1879.
8. J. DAVY, On the male Organs of some of the cartilaginous Fishes. Phil. Trans. 1839. p. 139—149.
9. A. DUMÉRIL, Histoire naturelle des Poissons. 1865. p. 235—236.
10. A. FRITSCH, Die Organisation der Xenacanthiden. Fauna der Gaskohle und der Kalksteine der Permformation Böhmens. Bd. II und III.
11. C. GEGENBAUR, Über die Modifikationen des Skelettes der Hintergliedmaßen bei den Männchen der Selachier und Chimaeren. Jenaische Zeitschr. Bd. V. 1870. p. 448—456.
12. A. GÜNTHER, Report on the scientific results of the voyage of H. M. S. Challenger. Vol. XXII. Fam. *Notidanidae*. *Chlamydoselache anguinea*. p. 2.
13. H. JUNGENSEN, Über die Bauchflossenanhänge (Kopulationsorgane) der Selachiermännchen. Anat. Anz. Bd. XIV. p. 498—513. 1898.
14. — On the Appendices genitales in the Greenland Shark. *Somniosus microcephalus* (Bl. Schm.) and other Selachiens. The danish Ingolf-Expedition. Vol. II, 2. 1899.



15. A. KÖLLIKER, Histologisches über *Rhinocryptis* (Lepidosiren) *annectens*. Würzburger naturwissensch. Zeitschr. der phys.-medic. Gesellschaft. I, 2. 1860.
16. F. MARKERT, Die Flossenstacheln von *Acanthias*. Zoolog. Jahrb. Bd. IX. 1896. p. 665—722.
17. MAYER, Über die Bedeutung der fußlosen Anhänge bei Rochen und Haien und ihr Wiedervorkommen bei niederen Thieren. Notizen aus dem Gebiete der Natur- und Heilkunde von FROBIEP. Bd. XL. Nr. 876. 1834.
18. N. DE MIKLOUCHO-MACLAY and WM. MACLEAY, Plagiostomata of the Pacific. Fam. *Heterodontidae*. Proc. Linn. Soc. N. S. Wales. Vol. III.
19. AL. MONRO, Vergleichung des Baues und der Physiologie der Fische mit dem Bau des Menschen und der übrigen Thiere. Übersetzt, mit Zusätzen versehen von J. G. SCHNEIDER. 1787.
20. E. MOREAU, Poissons de la France. Vol. 1.
21. J. MÜLLER, Der glatte Hai des Aristoteles. Abh. der königl. preuß. Akad. 1840. p. 187—257.
22. R. PETRI, Die Kopulationsorgane der Plagiostomen. Diese Zeitschr. Bd. XXX. 1878.
23. A. SCHNEIDER, Studien zur Systematik und zur vergl. Anatomie, Entwicklungsgeschichte und Histologie der Wirbelthiere. Zool. Beitr. Vol. II. 1890.
24. J. G. SCHNEIDER, Von den Rochen. Leipz. Magazin zur Naturk., Math. und Ökon. 1783. p. 265—282.
25. H. STANNIUS, Handbuch der vergl. Anatomie. II. Aufl. Berlin 1854. II. Thl. p. 278.
26. VOGT et PAPPENHEIM, Recherches sur l'anatomie comparée des Organes de la Génération chez les animaux vertébrés. Annales des Sciences naturelles par M. MILNE EDWARDS. Série IV. Tome XII. 1859. p. 111.

## Erklärung der Abbildungen.

### Tafel XXVII.

- Fig. 1. *Hexanchus griseus*. Dorsalseite vom distalen Theil der linken männlichen Ventralflosse (unvollständig entwickelte Form).  $\frac{2}{3}$  natürl. Größe.
- Fig. 2. *Hexanchus griseus*. Skelett derselben Flosse, dorsal.  $\frac{1}{2}$  natürl. Größe.
- Fig. 3. *Scymnus licha*. Skelett der linken männlichen Ventralflosse, dorsal.  $\frac{2}{3}$  natürl. Größe.
- Fig. 3a. Endstück desselben Kopulationsgliedes. 2mal natürl. Größe.
- $T_3$ , Anlage des Stachels.
- Fig. 4. *Pristiurus melanostomus*. Dorsalseite der linken männlichen Ventralflosse. Natürl. Größe.
- Fig. 5. Skelett derselben Flosse, dorsal. Natürl. Größe.
- Fig. 5a. Endstück des Kopulationsgliedes von *Pristiurus melanostomus*, 2mal natürl. Größe.
- Fig. 5b und c. Einzelne Bestandtheile hiervon.
- Fig. 6. *Lamna cornubica*. Dorsalseite der linken männlichen Ventralflosse (unvollständig entwickelte Form).  $\frac{1}{2}$  natürl. Größe.

Fig. 7. *Mustelus laevis*. Skelett der linken männlichen Ventralflosse, dorsal.  $\frac{2}{3}$  natürl. Größe.

Fig. 7a. Ventralseite vom Endstück dieses Kopulationsgliedes.

Fig. 8. *Mustelus vulgaris*. Dorsalseite der linken, männlichen Ventralflosse.  $\frac{2}{3}$  natürl. Größe.

Fig. 8a. Ventralseite vom Endstück dieses Kopulationsgliedes.

Fig. 9. *Carcharias lamia*. Skelett der linken, männlichen Ventralflosse, dorsal.  $\frac{1}{4}$  natürl. Größe.

#### Tafel XXVIII.

Fig. 10. *Trygon spec.?* Skelett der linken männlichen Ventralflosse, dorsal.  $\frac{1}{2}$  natürl. Größe.

Fig. 10a. Ventralseite vom Endstück dieses Kopulationsgliedes mit Halbgelenk.  $\frac{1}{2}$  natürl. Größe.

Fig. 11. Querschnitt durch das Epithel der Kopulationsdrüse von *Acanthias vulgaris*. Stark vergrößert.

Fig. 12. Längsschnitt durch die Spitze des Kopulationsgliedes von *Scyllium catulus*. Stark vergrößert.

Fig. 13. *Raja clavata*. Dorsalseite der rechten männlichen Ventralflosse.  $\frac{2}{3}$  natürl. Größe.

Fig. 14. *Scyllium canicula*. Männliches Hinterextremitätenpaar. Kopulationsglieder im Zustande der Dilatation. Natürl. Größe.

# Die Gastrulation bei der Ringelnatter (*Tropidonotus natrix* Boie) bis zum Auftreten der Falterform der Embryonalanlage<sup>1</sup>.

Von

Dr. med. E. Ballowitz,

a. o. Professor der Anatomie und Prosektor am anatomischen Institut der Universität Greifswald.

Mit Tafel XXIX—XXXIII und 41 Figuren im Text.

Gelegentlich der monographischen Bearbeitung der Entwicklung der Kreuzotter, deren erster Theil demnächst erscheinen wird, war es mein Bestreben, auch von der Ringelnatter embryologisches Material zu sammeln, um diese giftlose Schlange zum Vergleiche heranzuziehen. Es wäre mir nun wohl ein Leichtes gewesen, von diesem Ophidier ein gleich vollständiges Material zusammenzubringen, wie von der Kreuzotter, da Nattern weit bequemer zu beschaffen sind, als die giftigen Ottern. Indessen nahmen die Konservierung und Präparation des Untersuchungsmaterials der Otter meine Zeit derart in Anspruch, dass ich darauf verzichten musste, Keimscheiben der Ringelnatter in dem gleichen Umfange zu sammeln. Trotzdem habe ich von manchen Phasen doch ein, wie mir scheint, recht vollständiges

<sup>1</sup> Eine kurze Mittheilung hierüber habe ich bereits in meinem, auf dem Anatomenkongress in Bonn am 28. Mai 1901 gehaltenen Vortrage: »Ein Kapitel aus der Entwicklungsgeschichte der Schlangen: die Schicksale des Urmundes bei der Kreuzotter und der Ringelnatter« gemacht. Eben dort habe ich auch eine Anzahl darauf bezüglicher Präparate von der Ringelnatter, sowie die dieser Abhandlung beigefügten Tafel-Abbildungen ausgestellt und demonstriert. Vgl. die Verhandlungen der anatomischen Gesellschaft auf der 15. Versammlung in Bonn 1901. Ergänzungsheft zum XIX. Bd. des Anatomischen Anzeigers p. 80 u. 204. Ferner demonstrierte ich in der Sitzung des Greifswalder medicinischen Vereins am 6. Juli dieses Jahres zur Erläuterung meines Vortrages: »Über Epithelabstoßung am Urmund« eine größere Anzahl anderer Präparate, welche die Entwicklung des Keimes der Ringelnatter von dem Übergangsstadium des Archistoms in das Prostom bis zur völligen Ausbildung der Falterform der Embryonalanlage vorführten. Vgl. die Verhandlungen des Greifswalder medic. Vereins vom 6. Juli 1901. Deutsche medic. Wochenschrift, 1901, Nr. 38, Vereinsbeilage.

Material erhalten. Das gilt besonders für die Gastrulation und die darauf folgenden Entwicklungsvorgänge. Da die Ringelnatter beachtenswerthe und interessante Abweichungen zeigt, will ich in den folgenden Abhandlungen meine Befunde ausführlich schildern, schon aus dem Grunde, um meine Monographie über die Kreuzotter etwas zu entlasten; in letzterer werde ich dann nur nöthig haben, auf diese Mittheilungen hier zu verweisen. Die folgenden Mittheilungen dürften um so mehr Berechtigung haben, als von den ersten Entwicklungsvorgängen am Schlangenei noch herzlich wenig bekannt ist.

Die Thiere erhielt ich alle lebend und frisch gefangen. Sogleich nach Empfang wurden sie mit Chloroform getödtet. Alsdann schnitt ich sofort die Eileiter mit den zahlreichen, perlschnurartig hinter einander aufgereihten Eiern<sup>1</sup> heraus und legte sie theils in Eisessigsublimatelösung, theils in ZENKER'sche Flüssigkeit. Beide Fixirungsflüssigkeiten haben sich vorzüglich bewährt. Eine größere Anzahl hauptsächlich von den älteren Stadien wurde ferner mit einem Gemisch von Salpetersäure und Chromsäure<sup>2</sup> behandelt. Nach etwa 1—2 Stunden befreite ich die Eier von der Eileiterhaut und ließ dann die Fixirungsflüssigkeit noch 12—24 Stunden einwirken. Anfangs schälte ich die Eier sogleich nach Entfernung des Eileiters, fand es aber bald zweckmäßiger, sie 12—24 Stunden ungeschält in der Fixirungsflüssigkeit zu lassen. Sodann wurden die erweichten Eischalen entfernt, die Keimscheiben frei präparirt und, entweder abgelöst oder am ganzen Ei, in Alkohol von allmählich ansteigender Konzentration gehärtet.

Dieser Abhandlung liegt ein Material von 317 Stadien zu Grunde, von denen ich  $\frac{1}{3}$  in Serien zerlegt habe, während die übrigen als Flächenpräparate verarbeitet wurden. Dieses Material dürfte als ein selten großes und vollständiges zu bezeichnen sein, da von den ersten

<sup>1</sup> Im linken Eileiter waren die Eier mehr nach hinten gerückt, als im rechten. Auch waren sie links weniger zahlreich als rechts, nur selten enthielt der linke und rechte Eileiter desselben Thieres die gleiche Anzahl Eier. Die größte Eierzahl, die ich in einer Natter auffand, betrug 31. Größere Nattern gehen gewöhnlich mit weit über 20 Eiern trüchtig. Alle Eier desselben Weibchens befinden sich auf ziemlich gleicher Entwicklungsstufe, erhebliche Differenzen kommen nicht vor. Einmal fand ich in einer mittelgroßen Ringelnatter drei Zwergeier von 14—15 mm Länge und 11—12 mm Breite, die aber ganz normal entwickelte Embryonalanlagen aufwiesen; auch die übrigen Eier dieses Individuums waren unter der Durchschnittsgröße der Eier gleichen Stadiums bei anderen Weibchen, welche 22—27 mm Länge und 12—15 mm Breite betrug.

<sup>2</sup> Über alles Nähere in Betreff der angewandten Methoden siehe meine Monographie über die Entwicklung der Kreuzotter.

Anfängen der Urmundbildung bis zum Schluss des Urmundes, wie ich glaube, die sämtlichen Stadien mit allen Übergängen und von den einzelnen Stadien stets zahlreiche Stücke vertreten sind. In den Abbildungen habe ich natürlich nur die mir am wichtigsten erscheinenden Haupttypen zur Darstellung gebracht. Bei der Auswahl muss man mit der individuellen Variation rechnen, die bei einem so großen Material besonders auffällig wird. Besonderes Gewicht habe ich auch hier auf die Darstellung der Flächenbilder gelegt, welche bei Lupenvergrößerung nach dem ungefärbten, in Alkohol liegenden Präparate gezeichnet wurden. Ich betone, dass diese Untersuchung des ungefärbten Präparates bei Weitem instruktiver und werthvoller ist, als die Betrachtung der gefärbten, in Balsam eingeschlossenen Flächenpräparate. Auf den Tafeln sind alle Flächenbilder so aufgereiht, dass das Vorderende der Embryonalanlage nach oben, das Hinterende nach unten und die Medianlinie vertikal gestellt ist. Von Schnittbildern habe ich nur wenige bis in alle Einzelheiten ausgeführte auf den Tafeln gebracht und mich im Übrigen mit Textfiguren begnügt, um die theuere lithographische Reproduktion möglichst zu ersparen. Alle Textfiguren wurden in der gleichen Vergrößerung nach einem eigenen Verfahren als Kontourzeichnungen genau nach dem Präparate gezeichnet; nur die Epithelstreifung wurde schematisirt angegeben. Die Längsschnitte sind alle so gestellt, dass das Hinterende des Embryos mit der Stomaplatte nach links sieht; nur in den Textfig. 25—27 ist es nach rechts gerichtet.

Die Litteratur über die Entwicklung der Schlangen will ich hier nicht näher aufführen, da ich sie in meiner citirten Monographie schon erschöpfend zusammengestellt habe. Bei der Beschreibung meiner Befunde werde ich so wie so Gelegenheit haben, auf gleiche oder ähnliche Beobachtungen früherer Autoren zurückzukommen. Hauptsächlich müssen die Arbeiten von v. KUPFFER und WILL Berücksichtigung finden.

Auf die Furchung, die Bildung der sehr großen Furchungshöhle und des Embryonalschildes gehe ich hier nicht näher ein, da ich diese Vorgänge bei der Kreuzotter genauer verfolgt habe. Ich will nur erwähnen, dass ich an den älteren Furchungsstadien die Randfurchung meist sehr schön ausgeprägt antraf. Bisweilen ist sie merkwürdig unregelmäßig, wie die Textfig. 1 und 2 zeigen. Fig. 2 erinnert an die Befunde, welche VAY<sup>1</sup> an 15 Eiern einer Ringelnatter gemacht

<sup>1</sup> FR. VAY, Zur Segmentation von *Tropidonotus natrix*. Anatomische Hefte. I. Abth. II. Bd. 1893. p. 29.

hat. Dieser Autor nimmt, in Übertragung der Beobachtungen von v. KÖLLIKER und von DUVAL am Hühnerei auf das Ei der Reptilien, an, dass die sich furchenden Keimseiben der Ringelnatter aus zwei symmetrischen Hälften bestehen, und dass die Seite mit den größeren Segmenten dem vorderen, die Seite mit den kleineren Segmenten dem hinteren Körperende des späteren Embryo entspricht, ohne freilich direkte Beweise für diese seine Annahme beizubringen. Eine »Symmetrieachse« ließe sich in meiner Textfig. 1 wohl kaum ziehen.

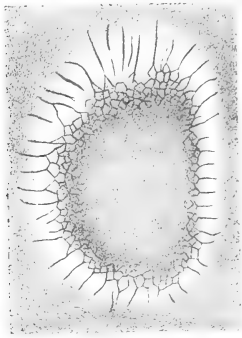

Textfig. 1.

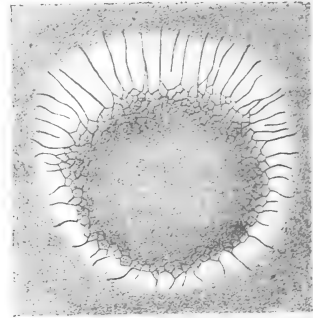

Textfig. 2.

Ich selbst bin hier noch zu keinem abschließenden Urtheil gekommen, zumal die Stellung des Embryos zur Eiachse auch sehr variirt. An ein wenig älteren Eiern mit etwas größerem Keimhof von 8—10 mm im Durchmesser schließt ein in größerer Ausdehnung vorhandenes und stetig zunehmendes Blastoderm als einschichtige Zellenlage die große Furchungshöhle ab, während die Randfurchung nicht mehr oder nur noch in Andeutungen zu erkennen ist. In der Furchungshöhle befinden sich sehr zahlreiche Zellen, die größtentheils zu unter einander communicirenden Strängen zusammengelagert sind und ein engmaschiges, schwammiges Gerüst formiren, welches mit einer unregelmäßigen Zellenlage unter dem Blastoderm zusammenhängt und durch letzteres als Netzzeichnung hindurchschimmert. Diese ganze Zellenmasse bildet eine relativ dicke Lage.

## Kapitel I.

### Embryonalschild, Bildung der Urmundplatte und des Archistoms im Flächenbild.

Die erste, mit der eigentlichen Embryonalanlage zusammenhängende Veränderung, welche man an dem Ei (nach Entfernung der Eihaut) wahrnehmen kann, ist das Auftreten einer weniger durchsichtigen Stelle meist in der Mitte des Keimhofes, an welcher die der Tiefe angehörende Netzzeichnung mehr oder weniger verdeckt wird. Diese Stelle ist der Embryonalschild. Der ganze Keimhof ist zu dieser Zeit kreisrund oder oval oder auch elliptisch und besitzt einen (längsten) Durchmesser von durchschnittlich 10—11 $\frac{1}{2}$  mm. Deutlicher wird die Stelle an der abgelösten Keimhaut. Sie erscheint hier als weißlicher, weniger durchsichtiger Fleck mit undeutlicher Begrenzung und von kreisrunder, ovaler oder ein wenig länglicher Form. So weit sich das bei der Undeutlichkeit der Grenzen überhaupt feststellen lässt, beträgt der (längste) Durchmesser (unter der Lupe vermittels eines Cirkels gemessen<sup>1</sup>) ca. 3 mm. Weiteres ist an diesen Keimscheiben nicht zu erkennen.

Sehr bald verdickt sich aber der eine Rand des Schildes in großer Ausdehnung, so dass er als schmaler, weißlicher, undurchsichtiger Saum in die Erscheinung tritt und zugleich an der Oberfläche eine Spur hervorragt (Fig. 1, Taf. XXIX). Dieser stirnartige Rand wird sehr auffällig und ist schon an dem intakten Ei als weißliche, mehr oder weniger gebogene, schmale Sichel mit bloßem Auge sofort wahrnehmbar. Die sichelförmige Biegung ist meist sehr ausgesprochen, nicht selten aber auch weniger, so dass die Verdickung mehr geradlinig wird.

Die Länge der Randsichel, in der geradlinigen Verbindung ihrer beiden Enden als Bogensehne gemessen, ist recht beträchtlich und beläuft sich auf 1 $\frac{1}{2}$  bis sogar etwas über 3 mm, im Durchschnitt etwa 2 mm. Bei ovaler Form des Schildes sitzt die Verdickung häufig einer Langseite des Ovals an. Die Begrenzung des Schildes ist übrigens auch jetzt noch undeutlich und bleibt es auch; nur in der Ausdehnung des verdickten Randes ist die Schildabgrenzung ausgesprochen (Fig. 1, Taf. XXIX).

<sup>1</sup> Wo nicht ausdrücklich bemerkt ist, dass mit dem Ocularmikrometer gemessen wurde, ist die oben angegebene Messmethode zur Anwendung gekommen, die natürlich nicht bis auf Bruchtheile eines Millimeters genau sein kann.

Von diesem Stadium standen mir 26 Stücke zur Verfügung.

Dieser verdickte Rand ist die erste Andeutung der Urmundplatte (Primitivplatte, Primitivknoten der Autoren<sup>1</sup>), die zugleich den hinteren Pol der Embryonalanlage kennzeichnet.

Der Rand verbreitert sich nun etwas und tritt noch mehr an der Oberfläche hervor. Dadurch entsteht hinter dem Rande eine zunächst sehr flache, kaum angedeutete, schattenhaft erscheinende Furche, welche sich dann aber etwas vertieft. Diese Furche habe ich in sehr zahlreichen Präparaten in verschiedener Ausbildung angetroffen. Ist sie vollkommen ausgebildet, so kann sie fast die Länge der Randsichel des Schildes erreichen. Wie die letztere, verläuft sie gebogen und bildet eine flache, schmale Rinne (Fig. 2, Taf. XXIX), welche im mittleren Theil gewöhnlich ein wenig breiter als seitlich ist: an den beiden Enden flacht sie sich ab. Da der verdickte Schildrand dem hinteren Embryonalpole entspricht, so sieht mithin die Konkavität der Rinne nach vorn, ihre Konvexität nach hinten. Die Ränder, welche die Rinne begrenzen, sind nicht selten etwas unregelmäßig. Auch habe ich im Boden der Rinne bisweilen Grübchen, unregelmäßige kleine Vertiefungen gesehen. An einigen Präparaten gewann ich schon bei Lupenbetrachtung den Eindruck, als ob sich von diesen Grübchen aus eine weitere Vertiefung der Rinne einleitet. Wir werden bei Untersuchung der Schnittbilder sehen, dass dem in der That so ist.

Wie ich in meinem Vortrage in Bonn schon angeführt habe, ist die beschriebene Furche schon von WILL<sup>2</sup> gesehen und als »Sichelrinne« bezeichnet worden. Ich habe sie Archistom genannt, weil ich bei der Kreuzotter in allerdings nur seltenen Fällen beobachten konnte, dass von dieser Furche aus eine wirkliche Urdarminstülpung von der gleichen Biegung und Ausdehnung, wie die Furche sie besitzt, erfolgte. WILL erwähnt auch schon eine Randverdickung des Schildes.

Dieses Archistom ist nun bei der Ringelnatter eine schnell vorübergehende Bildung. Die ersten Veränderungen, welche ich im Flächenbild bei Lupenvergrößerung feststellen konnte, bestanden darin, dass sich vor der Mitte der Furche zuerst eine weißliche,

<sup>1</sup> Die Primitivplatte der Autoren habe ich Urmundplatte, Stomaplatt, Stomaplax genannt, um schon durch den Namen ihre wesentlichste Beziehung zur Urmundbildung hervorzuheben.

<sup>2</sup> L. WILL, Über die Verhältnisse des Urdarmes und des Canalis neurentericus bei der Ringelnatter. Biologisches Centrälbl. Bd. XIX. 15. Juni 1899.



weniger durchsichtige Verdickung zeigte (Fig. 2), welche durch einen, bei bestimmter Lage und Beleuchtung des Präparates deutlich hervortretenden, zarten Schatten nach vorn hin abgegrenzt erschien. Diese Verdickung nimmt nun seitlich zu und wird zur Vorderlippe des Archistoms, während die oben geschilderte Randsichel dessen Hinterlippe abgiebt. In einem gewissen Stadium zeigen Vorder- und Hinterlippe ganz gleiche Ausbildung und ragen beide ein wenig hervor. Dabei offenbaren die beiden Lippen schon früh die Tendenz, mit ihren Enden seitlich zusammenzuzießen. Durch diesen Umstand flachen sich die Enden des sichelförmigen Archistoms ab und verschwinden ganz, so dass die Länge der Furche gekürzt wird. Gleichzeitig streckt sich durch die Erhebung der Vorderlippe die Furche mehr gerade, so dass eine mehr geradlinige, sich bald noch weiter vertiefende Einsenkung daraus hervorgeht (Fig. 3, Taf. XXIX).

Jetzt ist die Urmundplatte ein sehr auffälliger, mit bloßem Auge sehr gut wahrnehmbarer, weißlicher, an der Oberfläche und auch an der Unterseite ein wenig hervorragender, etwas länglicher Fleck geworden, der sich sehr deutlich von seiner Umgebung abhebt und auch von dem Embryonalschild anfängt, sich vorsprung- oder kopfartig abzusetzen (Fig. 3). Es tritt gewissermaßen eine Konzentration der ganzen verdickten weißlichen Partie ein, wie ein Vergleich der Fig. 1—3, Taf. XXIX, am besten zeigt. Ihr querer Durchmesser beträgt durchschnittlich 1 bis gegen 2 mm, ihr sagittaler  $\frac{1}{2}$  bis gegen 1 mm, während der Embryonalschild mitsamt der Urmundplatte 2—3 mm im längsten (medianen) Durchmesser aufweist; übrigens variiert die Urmundplatte sehr, so dass sie auch recht klein sein kann.

In der Mitte der Erhebung liegt kraterartig die Einsenkung. Auch die Länge der Einsenkung ist sehr variabel. Meist beträgt sie  $\frac{1}{2}$  bis gegen 1 mm, ich habe sie aber auch sehr klein gefunden. Bemerkte sei noch, dass sich an der Einsenkung oft noch längere Zeit, auch in späteren Stadien, die ursprüngliche charakteristische Biegung des Archistoms angedeutet erhält, wie ein Blick auf die Fig. 11—14 und 17—18 zeigt.

Fig. 1, Taf. XXIX, bringt die sichelförmige Randverdickung in einem typischen Falle zum Ausdruck. Sie ist hier sehr groß und befindet sich in diesem Falle an der Längsseite des ovalen Schildes. Der letztere ist nur im Bereiche der Randsichel scharf begrenzt, nach vorn dagegen verschwommen. Durch diesen in die Umgebung allmählich übergehenden Theil schimmert das spongiöse Gerüst der

(entodermatischen; siehe Kapitel II) Zellbalken als Netzzeichnung durch, eine Zeichnung, die in der ganzen Umgebung des Schildes sehr deutlich ist und oft einen radiären Zug in der Anordnung der Zellbalken erkennen lässt.

In Fig. 2 sitzt die Randverdickung an dem einen Ende des mehr elliptischen Schildes und ist etwas breiter und kürzer geworden. Vor ihr hat sich eine charakteristisch gebogene Archistomrinne gebildet, vor deren Mitte ein noch kleiner Wulst, der Anfang der Vorderlippe, sich zu erheben beginnt.

In Fig. 3 ist diese Vorderlippe bis zur gleichen Größe gewachsen, wie sie die aus der Randsichel hervorgegangene Hinterlippe besitzt. Beide Lippen sind seitlich verschmolzen und begrenzen eine mehr geradlinige Einsenkung, die noch flach ist und nur in der Mitte etwas tiefer zu werden beginnt. Eine Senkrechte, welche man jetzt in der Mitte der Einsenkung auf letztere fällt, bezeichnet die Medianlinie der Embryonalanlage. Die ganze als weißliche Erhebung hervortretende Stelle, die weiter entwickelte Stomaplatte, beginnt sich etwas von dem hier ovalen Schild abzusetzen.

Ein ähnliches Stadium der Platte, wie Fig. 3, zeigt Fig. 10, Taf. XXX, nur ist hier die Archistomrinne noch sehr flach. Das Gleiche gilt auch für die sehr gebogene, etwas unregelmäßig begrenzte Archistomrinne der Fig. 9, die sich vor dem verdickten Rande des einen Winkels des hier mehr dreieckigen Schildes befindet; von der Randverdickung gehen in der Tiefe ausgesprochen radiär verlaufende Entodermzellbalken aus. Solche mehr dreieckigen Schildbildungen habe ich häufiger gefunden (vgl. z. B. Fig. 4 und 5, Taf. XXIX und Fig. 20, Taf. XXX); an ihnen sind die hinteren Theile der beiden in der Stomaplatte zusammenstoßenden Seiten gewöhnlich deutlicher begrenzt, während die dritte vordere Seite meist ganz undeutlich ist.

Fig. 11—14, Taf. XXX, lassen schließlich das Hervorwachsen der Vorderlippe und die damit Hand in Hand gehende Geradestreckung der Archistomrinne erkennen. Fig. 13 und 14 sind noch dadurch ausgezeichnet, dass der Rand der Vorderlippe eine leichte Einkerbung zeigt; die Kerben sind aber nur spärlich und sehr flach. Derartige Einkerbungen habe ich in vereinzelt Fällen angetroffen. Ich erwähne sie auch nur deswegen besonders, weil sie an die eigenthümlichen Urmundbilder erinnern, welche v. KUPFFER<sup>1</sup> von der Äskulap-

<sup>1</sup> C. KUPFFER, Die Gastrulation an den meroblastischen Eiern der Wirbelthiere und die Bedeutung des Primitivstreifs. Archiv für Anatomie und Entwicklungsgeschichte. Jahrg. 1882. Anat. Abth. p. 13. Taf. IV, Fig. 40 a—g.

natter abgebildet hat. So unregelmäßige Formen der Vorderlippe, wie sie v. KUPFFER in Fig. 40 *a* der citirten Abhandlung, und vollends eine solche Spaltung der Hinterlippe, wie er sie in Fig. 40 *e—g* dargestellt (vgl. auch die durch die Spaltung hervorgerufenen »Zwillingszapfen« KUPFFER's, *Z.Z* der Fig. 40 *f* und *g*), habe ich indessen bei der Ringelnatter niemals beobachtet. Es müssen demnach bei der Äskulapnatter besondere Verhältnisse hinsichtlich der Form des Blastoporus vorliegen, wenn man nicht annehmen will, dass die KUPFFER'schen Präparate vielleicht nicht gut konservirt und durch Schrumpfung oder andere Faktoren verunstaltet waren. Ich kann nicht verhehlen, dass ich diesen Verdacht hege, besonders auch wenn ich mir die Fig. 40 *b—d* der citirten Abhandlung ansehe.

Die zuletzt von mir besprochenen Stadien der Ringelnatter bilden die Endstufe desjenigen Blastoporus-Stadiums, welches ich als Archistom unterschieden habe, und leiten zu den darauf folgenden Umformungen des Urmundes, seinem Prostim-Stadium, über.

Auf dieser Entwicklungsstufe ist auch der gesammte Keimhof noch gewachsen (durchschnittlich 11—14 mm im [längsten] Durchmesser) und nimmt gewöhnlich die Mitte des Eies ein; seltener ist er mehr gegen den einen Eipol verschoben. In ganz vereinzelt Fällen saß die Keimhaut dem spitzen Eipol fast fingerhutartig auf.

Den Urmund fand ich in der Mehrzahl der Fälle in der Mitte oder doch in der Nähe der Mitte des Keimhofes, er kann aber auch excentrisch angetroffen werden, selten jedoch so, dass er sich dem Keimhautrande nähert. Der Urmundspalt ist meist parallel zur Längsachse des Eies gerichtet, so dass der Schild und damit die ganze Embryonalanlage sich senkrecht zur Eiachse lagert. Der Spalt kann sich aber auch schräg und quer zur Längsachse des Eies stellen; dadurch wird das Lageverhältnis der Embryonalanlage zur Eiachse variabel.

## Kapitel II.

### Embryonalschild, Bildung der Urmundplatte und des Archistoms im Schnittbild.

Ich beginne bei der Besprechung der Serienschnitte mit einem Stadium, in welchem nur erst der Embryonalschild mit der Lupe sichtbar ist, oder doch höchstens erst eine mit der Lupe kaum zu erkennende Randverdickung beginnt. Auf dieser Stufe findet man nun zwei Keimblattlagen, das Ektoderm und das Entoderm. Das Ektoderm wird durch das Schildepithel und in dessen Umgebung

durch die oberflächliche, einschichtige Zellenlage repräsentirt. Als Entoderm muss dann wohl das ganze darunter befindliche spongiöse Netzgerüst aufgefasst werden, eine Auffassung, welche auch schon WILL<sup>1</sup> geäußert hat. Da diese Zellenmasse den Mesoblast liefert, während sich das Entoderm einfach davon abspaltet, würde auch die Auffassung nicht ohne einige Berechtigung sein, diese spongiöse Zellenlage für eine noch indifferente Zellenmasse zu halten, welche als Entoblastem<sup>2</sup> bezeichnet werden könnte.

Wurden die Schnitte parallel zur Längsachse des Schildes, d. i. also auch parallel zur Mediaebene der Embryonalanlage gelegt, und zwar an solchen Keimscheiben, an welchen sich die Randverdickung an der einen Schmalseite des Schildes auszubilden beginnt, so erkennt man, dass sich die beiden Enden des Schilddurchschnittes in den mittleren Schnitten der Serie verschieden verhalten. Das eine (vordere) Ende flacht sich allmählich ab und geht zuerst in ein kubisches, dann in weiterer Entfernung vom Schilde in ein plattes Epithel über. Am anderen (hinteren) Ende dagegen tritt die Abflachung ziemlich schnell ein; hier ist das Schildepithel auch etwas höher, hier bildet sich die Randverdickung. Da der Schild sich nach vorn ganz allmählich abflacht, lässt sich auch im mikroskopischen Bilde die Schildlänge nicht genau angeben. Ich erhielt hier etwas geringere Ausmaße, 2—3 mm. Die Dicke des Schildepithels beträgt in diesem Stadium meist 0,036 mm; am hinteren Rande ist es ein wenig höher.

Die Schnitte lehren, dass der Schild in seinem mittleren Theile von einem hohen Cylinderepithel gebildet wird. An den dünneren Stellen des Schildes, vor Allem gegen seinen Rand hin (mit Ausnahme des hinteren Randes), ist das Cylinderepithel noch einschichtig; die palissadenartigen Zellen durchsetzen die ganze Dicke des Schildes senkrecht zu den Schildflächen, wobei die Kerne gewöhnlich mehr der freien Oberfläche genähert sind.

An dem dickeren Theil des Schildes ist das Cylinderepithel wohl unzweifelhaft geschichtet, so weit sich das eben in Schnitten feststellen lässt: eine Isolirung der Elemente des Schildes durch Maceration habe ich noch nicht vornehmen können. Ein großer Theil der Cylinderzellen wird auch hier wohl noch die ganze Dicke des Schildes durchsetzen. Die Aufstellung der Cylinderzellen ist dabei nicht immer senkrecht zu der Oberfläche des Schildes, sondern oft etwas schräg und unregelmäßig. Die Kerne der Zellen befinden sich in verschiedener

<sup>1</sup> l. c.

<sup>2</sup> Vgl. meinen Bonner Vortrag.

Höhe. Außer den Cylinderzellen findet man aber auch konstant rundliche, oder auch ein wenig längliche, selten unregelmäßige Zellen, die ganz in der Nähe der Oberfläche liegen und sich scharf abgrenzen lassen. Besonders deutlich wird die Abgrenzung, wenn diese Zellen sich anschicken sich zu theilen oder in Theilung begriffen sind. Mitosen wurden überhaupt nur in der oberflächlichen Zelllage beobachtet. Die Spindelachse der Mitosen ist dabei gewöhnlich parallel der Oberfläche gerichtet. Das gilt auch für die späteren Stadien.

Die freie Oberfläche des Schildes ist glatt, seine Unterseite dagegen uneben, da das Schildepithel zunächst nicht überall genau die gleiche Dicke besitzt. Weiterhin werden diese Unebenheiten auch bedingt durch An- und Einlagerungen von Entodermzellen. WILL hat schon darauf hingewiesen, dass das Entoderm sich an der Bildung des Schildes theilnimmt. Auch mir scheint, dass die Entodermzellen sich dem Schildepithel associiren und zur Bildung und zum Wachstum desselben in erster Zeit beitragen. Man trifft hier und da Stellen, an welchen die Entodermzellen sich zwischen die unteren Epithelzellen einschieben und, nach dem mikroskopischen Bilde zu urtheilen, wohl unzweifelhaft dem Epithel sich definitiv einverleiben.

Ganz regelmäßig ist das Letztere der Fall an dem hinteren Rande des Schildes, dort wo die Randverdickung entsteht. Diese ganze, mit der Lupe sichtbare Randverdickung wird überhaupt ganz wesentlich hervorgerufen durch die Anlagerung von Entodermzellen. Wie oben angegeben, ist hier das Schildepithel etwas höher als an den übrigen Schildtheilen und springt nach unten hin oft in kleinen abgerundeten Wülsten vor. Man sieht auch schon an solchen Präparaten, an welchen mit der Lupe kaum erst eine Andeutung der Verdickung wahrnehmbar ist, dass hier Entodermzellen in größerer Zahl sich in das gelockerte Schildepithel einlagern und sich zu einer dicken Schicht zusammenschließen, deren rundliche oder eckige Elemente noch deutlich von einander unterscheidbar bleiben. An dieser Stelle hängen daher Ektoderm und Entoderm zusammen.

Diese Association findet aber zunächst nicht in der ganzen Ausdehnung des später als Sichel hervortretenden Randes statt, sondern nur stellenweise. Dazwischen sind dann wieder ohne Regelmäßigkeit Stellen, an welchen das Schildepithel gegen das Entoderm abgegrenzt erscheint. Die Einwanderung scheint demnach Anfangs schubweise zu erfolgen, wobei die Zellstränge des entodermatischen Netzgerüsts gewissermaßen als zuführende Zellströme fungiren und das Zellmaterial liefern. Das Primäre wäre also das verdickte Schildepithel,

in welches dann sekundär die Invasion der Entodermzellen stattfindet, deren Produkt die Stomaplatte wird.

Abgesehen von der Gegend der Randverdickung findet auch an den Seiten des Schildes, also nicht allein vorn, ein allmählicher Übergang des hohen Schildepithels in das niedrigere, einschichtige Epithel des ursprünglichen Blastoderms statt, wie Querschnitte lehren.

Wie oben hervorgehoben, wird das Entoderm repräsentirt durch das gesammte, oben im makroskopischen Bilde geschilderte, enge, spongiöse Netzgerüst, welches sich an der Unterfläche der Keimhaut und besonders auch der Schildregion vorfindet. Man erhält daher in den Serien die unregelmäßigen Durchschnitte durch die Zellbalken und sieht, dass die letzteren zusammenhängen mit einer Zellschicht an der Unterfläche der Keimhaut und des Schildes. Diese Zellschicht ist nun sehr unregelmäßig. Meist ist sie einschichtig, nicht selten nur gebildet von vereinzelt, amöbenähnlichen, der Schildunterfläche dicht angelagerten Zellen. Hier und da ist sie auch mehrschichtig, besonders dort, wo die Zellstränge in sie übergehen. Vor Allem in der Nähe der sich bildenden Randverdickung pflegen die Zellstränge gehäuft zu sein und in intimum Zusammenhang mit ersterer zu stehen. Hier lagern oft ganze Schwärme von Entodermzellen.

Die Zellen, welche die entodermatischen Zellstränge zusammensetzen und in ihnen nur in lockerem, gegenseitigem Zusammenhange stehen, sind gewöhnlich rundlich oder auch länglich und etwas unregelmäßig. Mitosen sind in diesen Zellen in der Nähe der Keimhaut sehr häufig. Je weiter gegen das Innere der Furchungshöhle, um so größer und dotterreicher werden die Zellen. Hier sind auch ihre Kerne merkwürdig unregelmäßig und stark färbbar.

Die ganze große Entodermmasse ist offenbar zunächst ein mächtiges Lager von Bildungs- und Reservematerial, welches in einer fortwährenden, langsamen Umlagerung, in einem stetigen Fluss begriffen ist.

Die Gegend der Randverdickung ist in dem Stadium, von welchem wir ausgegangen sind, an ihrer freien Oberfläche noch eben, höchstens ein wenig vorgewölbt. Sehr bald entsteht aber hier eine Anfangs ganz flache Einsenkung, so flach, dass man sie bei Lupenvergrößerung noch nicht oder kaum wahrnehmen und erst auf den Längsschnitten sicher feststellen kann.

Es folgen jetzt die Serien durch die Stadien, in welchen sich die Archistomrinne bildet.

Fig. 30, Taf. XXXI, stellt einen Medianschnitt durch den hinteren

Schildtheil einer Keimscheibe dar, welche eine Randverdickung und eben erst eine Andeutung beginnender Rinnenbildung unter der Lupe erkennen ließ. An der Oberfläche sieht man die sehr seichte muldenartige Einsenkung der Rinne, welche nach hinten begrenzt wird von einem niedrigen, nach hinten sich allmählich abflachenden Hügel. Dieser Hügel sowie der Boden der Rinne bis gegen ihre vordere Begrenzung hin wird gebildet von einer indifferenten, gleichartigen Zellenmasse, deren Grenzen sich bis ganz in die Nähe der freien Oberfläche unterscheiden lassen. Ein Ektoderm, überhaupt eine epithelartige Abgrenzung der Elemente an der Oberfläche lässt sich nicht mehr erkennen. Das Ektoderm als solches hat hier vollständig seinen epithelialen Charakter verloren, es ist aufgegangen in den indifferenten Zellenmassen, deren Charakter es angenommen hat. Erst am vorderen Rande der Einsenkung tritt das Schildepithel wieder wohl charakterisirt hervor. Nach hinten hin verschmälert sich die Zellenmasse allmählich und setzt sich gewöhnlich schon ziemlich früh scharfrandig von dem Entoderm ab, um alsbald auszulaufen in ein plattes Ektoderm.

Auch nach innen gegen das Entoderm ist die Zellenmasse zunächst noch nicht abgesetzt, vielmehr besteht hier ein überall eklatanter intimer Zusammenhang und Übergang der Zellen. Wir sehen in Fig. 30, wie die lockere, entodermatische Zellschicht direkt in die Zellenmasse übergeht und ihr die Zellen zuführt. Erst unter dem Schild und dann nach hinten hin tritt das Entoderm wieder als gesonderte Zellschicht in die Erscheinung.

Wir haben also unmittelbar am hinteren Schildrand und zum Theil aus dessen Modifikation hervorgegangen einen dickeren halbmondförmigen Streifen einer indifferenten Zellenmasse, in welcher sich weder Ektoderm, noch Meso- oder Entoderm unterscheiden lassen, welche aber mit dem Ektoderm, wie auch Anfangs noch mit dem Entoderm kontinuierlich zusammenhängt. Ich habe es für nöthig befunden, diese wohl charakterisirte, indifferente Zellenmasse mit einem besonderen Namen zu bezeichnen und habe sie Blastengewebe genannt<sup>1</sup>. Die Gesamtheit dieses Blastengewebes bildet den ersten Anfang der Urmundplatte (Primitivplatte der Autoren). Die Faktoren, welche die Urmundplatte als solche in den ersten Anfängen entstehen lassen, sind demnach:

- 1) eine Ein- und Anlagerung von Entodermzellen,

<sup>1</sup> Vgl. meinen Bonner Vortrag l. c.

2) eine Verdickung des Schildepithels,

3) der Umstand, dass das Ektodermepithel an dieser Stelle seinen epithelialen Charakter verliert. Nur in erster Zeit sind hier die oberflächlichsten Zellen noch palissadenartig neben einander angeordnet, ohne sich aber nach innen von der übrigen Zellenmasse abzusetzen.

Die Urmundplatte wächst zunächst noch durch weiteres Zuströmen von Entodermzellen, sodann aber nicht minder durch massenhafte mitotische Theilung der eingewanderten Zellen selbst<sup>1</sup>.

Diese beiden Momente bedingen eine schnelle Vergrößerung der Platte, wie ein Vergleich mit Fig. 31 zeigt. Diese Figur ist einer Entwicklungsstufe entnommen, welcher die Fig. 2, Taf. XXIX und Fig. 9, Taf. XXX entsprechen.

Die Platte ist hier wesentlich dicker geworden, besteht aber aus dem gleichen, indifferenten, locker zusammengefügteten Gewebe, wie früher. Mehrere Mitosen finden sich fast in jedem Schnitt, zum Beweise der intensiven Zellvermehrung. Ein wesentlicher Fortschritt ist aber zu verzeichnen: es hat sich die unterste Zellenlage von dem Blastengewebe als einschichtiges, dünnes Entoderm abgespalten. Das restirende, indifferente Gewebe, welches weder als Ektoderm noch als Mesoderm angesprochen werden kann, habe ich Ektoblastem genannt<sup>2</sup>. Diese Abspaltung des Entoderms von der Urmundplatte tritt mithin hier ziemlich früh auf, noch im Verlaufe der Ausbildung des Archistoms, ist aber Anfangs noch nicht vollkommen. Es finden sich noch immer Stellen, an welchen das Entoderm direkt mit dem Ektoblastem zusammenhängt und sich noch nicht abgrenzen lässt.

Zwischen die Schnittbilder der Fig. 30 und 31 würden solche durch das Stadium der Fig. 1, Taf. XXIX fallen. Die Urmundplatte ist an diesen Stücken noch nicht so voluminös geworden, aber doch schon wesentlich dicker als in Fig. 30.

<sup>1</sup> Wenn man diese Zellenmasse am hinteren Schildrande im mikroskopischen Bilde untersucht und damit das makroskopische Bild vergleicht, so könnte man den Eindruck gewinnen, dass hier ein Vorwachsen dieses Zellwulstes nach hinten statthat. Dabei würden hinten immer neue Zellen angelagert werden, während nach vorn aus der indifferenten Zellenmasse sich das Schildepithel differenzirte. Hieraus würde ein Wachstum des Schildes nach hinten an dieser Stelle resultiren. Das könnte aber erst in den letzten Stadien der Ausbildung des Sichelwulstes vor sich gehen. Ich glaube indessen nicht, dass dem so ist, da mir die Messungen für die früheren Stadien, in welchen eben erst eine Andeutung des Randwulstes zu erkennen ist, durchschnittlich eine größere Schildlänge ergeben haben, als für die späteren Stadien mit sehr deutlichem Randwulst.

<sup>2</sup> Vgl. meinen Bonner Vortrag I. c.



Die Schnitte durch diese Stadien mit sehr ausgebildetem weißlichem Sichelrand (Fig. 1, Taf. XXIX) haben noch ihr Besonderes. Es hat sich hier nämlich in der größten Ausdehnung des Sichelrandes der Zellwulst der Sichel von der lockeren Entodermmasse abgelöst und ist gegen das Entoderm hin ziemlich eben und glatt geworden. In Folge dieser bestimmten Demarkation vom Entoderm könnte die ganze Sichel in solchen Schnitten den Eindruck einer einfachen Verdickung des modificirten Schildrandes machen und als eine rein ektodermatische Bildung imponiren. Diese Folgerung würde aber nicht zutreffend sein, man muss eben die vorhergehenden Stadien berücksichtigen. Zwischen dem Zellwulst der Randsichel und dem Entoderm finde ich in meinen Präparaten einen breiten Spaltraum; das Entoderm legt sich erst wieder vor und hinter dem Wulst an das Ektoderm an. In diesem Spaltraum lagern zahlreiche Zellen mit zerbröckeltem Kern, welche entschieden den Eindruck des Zerfalles machen. Es sieht so aus, als würden hier Zellen zur Nahrungsaufnahme eingeschmolzen. Übrigens ist das Entoderm hier und da gegen die Furchungshöhle hin durchbrochen. Da ich ganz den gleichen Befund in mehreren Serien und zwar nur dieses Stadiums hatte, glaube ich nicht, dass es sich hier etwa um eine Reagenswirkung handelt. Ich vermuthe vielmehr, dass hier ein kurzes Ruhestadium gegeben ist, in welchem sich eine Konsolidirung der Zellen in dem Sichelwulst vollzieht. Alsbald stellt sich dann wieder der Zusammenhang des Zellwulstes mit dem Entoderm her.

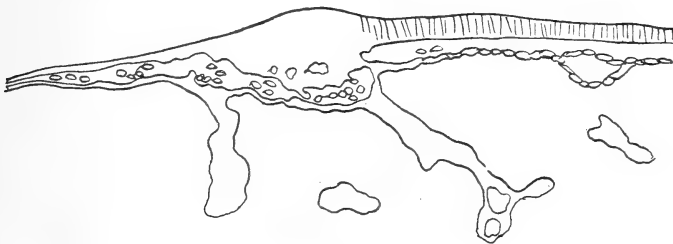

Textfig. 3.

Urmundplatte am hinteren Schildrande hügelartig vorragend. Entoderm im Zusammenhang mit Zellsträngen, vom Gewebe der Platte fast ganz abgelöst.

Im weiteren Verlaufe wächst nun der hinter der Archistomrinne gelegene Höcker noch etwas mehr hervor (Textfigur 3); die Rinne kommt dabei hinter das hintere Ende des hohen Schildepithels zu liegen (Textfigur 4).

Jetzt beginnt die Vertiefung des mittleren Theiles der Rinne,

welche den Übergang vom Archistomstadium des Urmundes zu dessen Prostomstadium vermittelt.



Textfig. 4.

Entoderm der Urmundplatte dicht angelagert, unter dem Schild eine lockere Zellmasse bildend. Im hintersten Abschnitt der Platte (links) beginnt schon die Differenzirung in die drei Keimblätter.

Eingeleitet wird sie durch kleine Vertiefungen und Spalten, sowie durch eigenthümliche Epithelstauchungen, welche unmittelbar



Textfig. 5.

vor dem Sichelböcker in der Archistomrinne auftreten. In Textfigur 5 ist nur eine kleine Spalte sichtbar. In Textfigur 6 sind es zwei kleine,



Textfig. 6.

Epithelfaltungen im hinteren Schildtheil. Ein kleiner Kopffortsatz ist bereits vorhanden.

nahe bei einander liegende Vertiefungen, in Textfigur 7 zwei größere, weiter von einander entfernte. Zwischen den Vertiefungen und be-



Textfig. 7.

Epithelfaltungen und -Einsenkungen im hinteren Schildtheil.

sonders davor erhebt sich das Epithel in Form abgerundeter Wülste; auch noch weiter davor kommen am Schildepithel bisweilen kleinere

Hervorragungen zur Geltung (Textfig. 6, 7, 8)<sup>1</sup>. Das Ganze macht auf mich den Eindruck einer Epithelstauchung, welche ich nur an diesen Stellen und in diesem Stadium beobachtet habe.

Nach diesen mikroskopischen Bildern zu urtheilen, denke ich mir den mechanischen Vorgang der jetzt beginnenden Prostomeinsenkung folgendermaßen. Es scheint mir, dass im hinteren Theile



Textfig. 8.

Epithelfaltungen im hinteren Schildtheil. Hervorwachsen der Vorderlippe und erster Anfang der Prostomeinsenkung. Ein kleiner Kopffortsatz ist bereits vorhanden.

der Schildfläche vor deren sichelförmigem Randwulst ein intensives Wachsthum eintritt mit ausgesprochener Wachstumsrichtung nach hinten (in der Richtung des Pfeiles der Fig. 6 u. 7).

Dafür spricht die Verdickung des hinteren Schildtheiles, die oft erkennbare schräge Richtung der Epithelzellen und die nicht selten zur Beobachtung kommende Stellung der Spindelachse parallel der Medianebene in den oft erfolgenden oberflächlichen Mitosen. Hinten stößt dieses Wachsthum auf den stabilen, dicken Randhöcker und findet hier eine Art Widerlager, wodurch sich die Epithelstauchungen und Faltungen erklären. Da das Schildepithel nicht nach außen gegen die Eihaut vorwachsen kann, muss es suchen, gegen die Furchungshöhle auszuweichen. Nachdem einmal das Epithel die Richtung zum Wachsthum nach innen erhalten hat, wird die größte, der definitiven Prostomstelle entsprechende Einsenkung zum Weiterwachsthum benutzt, während die übrigen Einsenkungen und die Epithelwulstungen bald verstreichen und verschwinden.

Diese Serien wurden von den oben beschriebenen Stücken gewonnen, bei denen, wie oben erwähnt, im Grunde der Archistomrinne flache Gruben mit der Lupe deutlich erkennbar waren. Diese Gruben entsprechen den Epitheleinsenkungen des mikroskopischen Bildes. Es ist sehr wohl denkbar, dass nicht an jeder Keimscheibe mehrfache derartige Grübchen, gewissermaßen als Versuche des Epithels,

<sup>1</sup> In den Fig. 6 und 8 setzt sich die Urmundplatte hinten durch einen Absatz und eine Furche ab, ein recht selten vorkommender Befund. Gewöhnlich dacht sich der Randhöcker nach hinten allmählich ab, wie die übrigen Figuren zeigen.

in die Tiefe zu kommen, auftreten, dass vielmehr sofort nur eine Einsenkung, der Prostomspalt, entsteht. Das scheint in Textfig. 5 der Fall gewesen zu sein. Der sichelförmige Randwulst hätte, die Richtigkeit obiger Ausführungen vorausgesetzt, also auch eine mechanische Aufgabe zu erfüllen, nämlich als Widerlager gegen das ihm zuwachsende Schildepithel zu dienen. Daher erklärt sich vielleicht auch, dass er alsbald schwindet, nachdem die Urdarmeinstülpung erfolgt ist. Freilich fungirt er wohl in erster Linie als Stapelplatz eines indifferenten Zellmaterials, welches für bestimmte Zwecke Verwendung finden soll.



Textfig. 9.

Mag dem sein, wie ihm wolle, jedenfalls wulstet sich sehr bald vor der immer tiefer werdenden Spalte das Schildepithel vor und erscheint in den mittleren Sagittalschnitten als abgerundeter Höcker, welcher den Durchschnitt durch die vorwachsende Vorderlippe des Urmundes repräsentirt (Textfig. 8—11). Dieser Höcker erreicht bald die Höhe des Hinterlippenwulstes (Textfig. 10 u. 11), wobei die Spalte Anfangs noch spitzwinklig erscheint (Textfig. 8 u. 9), gewöhnlich aber bald abgerundet wird (Textfig. 10 u. 11). Die Textfig. 9 u. 10 entsprechen den Flächenbildern der Fig. 12 u. 15 der Taf. XXX. Zugleich schlägt sie eine Richtung nach vorn und unten ein. Nur sehr selten



Textfig. 10.

Kopffortsatz vom Entoderm nicht abgesetzt.

erhielt ich in den Schnitten ein Bild der Spalte, wie es in Textfig. 12 abgebildet ist. In diesem Präparat war auch das Zellgewebe der Stomaplatte ausnahmsweise schon sehr reducirt, so dass die Gegend hinter dem Prostom sehr dünn erscheint.

Jetzt treten auch schon die ersten Anfänge eines sogenannten »Kopffortsatzes« auf. In Textfig. 12 ist dieser Fortsatz sogar schon

sehr beträchtlich geworden. Hierauf werde ich im Kapitel V noch näher eingehen.

Die zuletzt besprochenen Serien gehören den Übergängen zum

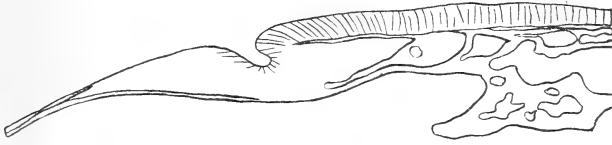

Textfig. 11.

Prostomstadium des Urmundes an, in welchen im Flächenbilde Vorder- und Hinterlippe gleich groß werden, die Archistomrinne sich mehr

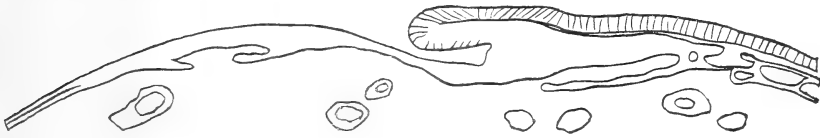

Textfig. 12.

Urmundplatte abnorm dünn. Kopffortsatz bereits lang, mit dem Entoderm zusammenhängend.

gerade richtet und in ihrem mittleren Theil anfängt sich zum Prostom zu vertiefen. Vgl. die Flächenbilder Fig. 3, Taf. XXIX, Fig. 11—15, Taf. XXX.

### Kapitel III.

**Prostomstadium bis zur Perforation des Urdarmes in die Furchungshöhle, Ausbildung des Urdarmes in der Stomaplatte, abnorme Form des Prostoms, alles im Flächenbild.**

Wir haben die Ausbildung der Stomaplatte und ihrer Blastoporensenkung im Flächenbilde bis zu dem Zeitpunkte verfolgt, in welchem die beiden Lippen gleiche Größe erlangt hatten und einen mehr gerade gestreckten Blastoporus umgaben. Nun tritt eine Umwandlung in dem Sinne ein, dass der Blastoporus wiederum eine gebogene Form annimmt, deren Biegung aber genau entgegengesetzt ist der ursprünglichen Biegung im Archistomstadium: jetzt richtet sich die Konkavität nach hinten, während die Konvexität direkt nach vorn sieht. Dieses Stadium der Urmundbildung habe ich mit der schon von KUPFFER hierfür eingeführten Bezeichnung Prostom belegt<sup>1</sup>. Bedingt wird diese Umwandlung dadurch, dass die Vorderlippe mehr hervortritt und mit ihren Enden nach hinten vorwächst. Gleichzeitig flacht

<sup>1</sup> Vgl. meinen Bonner Vortrag l. c.

sich die Hinterlippe mehr und mehr ab, um schließlich fast ganz zu schwinden.

Anfangs allerdings sind die beiden Lippen noch gleich hoch und gleich entwickelt. Das kann auch dann noch der Fall sein, wenn die charakteristische Biegung des Prostoms schon sehr ausgesprochen ist. Fig. 4, Taf. XXIX, zeigt ein solches Bild. Der Embryonalschild ist dreieckig und besitzt an seinem einen Winkel die als weißer Fleck sehr deutlich in die Erscheinung tretende Stomaplatte, in deren Mitte als dunkler Spalt das fast halbkreisförmig gebogene, sehr regelmäßige Prostom sichtbar ist: die beiden den Spalt begrenzenden Lippen sind gleich hoch, die vordere entsprechend der Konkavität des Urmundes gebogen, die hintere dagegen an ihrem hinteren Rande mehr gerade. Diese Konfiguration des Urmundes und der Stomaplatte erinnert in ihrem Aussehen an manche Urmundbilder bei anderen Reptilien und bietet daher ein besonderes Interesse. Ich habe aber bei der Ringelnatter gerade diese Form nur selten angetroffen, so dass ich hiervon im Ganzen nur zwölf Stück erhielt, eine Zahl, die gering ist, da ich von Prostomstadien bis zum Abschluss der Perforation über  $1\frac{1}{2}$  Hundert gesammelt habe.

Bei Weitem häufiger habe ich vom Prostom auf dieser Entwicklungsstufe Bilder erhalten, wie sie in Fig. 15—23, Taf. XXX, von mir dargestellt sind.

Fig. 15 lässt ein Übergangsstadium vom Archistom zum Prostom erkennen. Die Spalte ist noch fast ganz gerade, in der Mitte am tiefsten, seitlich sich abflachend. Von den beiden Lippen fängt die vordere an, mehr hervorzuwachsen, so dass sie bereits etwas mehr hervorragt, als die Hinterlippe, welche noch ihre ursprüngliche Größe bewahrt hat. Bald tritt nun aber ein auffälliges Missverhältnis zwischen den beiden Lippen ein. Die Vorderlippe wächst mehr und mehr hervor, während die Hinterlippe immer niedriger wird, so dass an ihrer Stelle bei bestimmter Beleuchtung bald ein tiefer Schatten liegt (vgl. Fig. 17—23). Dabei verdünnt sich gleichzeitig die Gegend der ursprünglichen Hinterlippe; diese Stelle wird daher durchsichtiger und sieht dunkler aus, während die Vorderlippe immer undurchsichtiger und mehr und mehr weißlich wird.

Die Form und Größe der Vorderlippe kann sehr variieren, wie ein Blick auf die Figuren zeigt. Nicht selten erhält sich ihre geradlinige Form noch längere Zeit (Fig. 22), meist aber ist der Rand der Lippe nach vorn ausgebogen, bisweilen unter einem gewissen Schwunge (Fig. 17 u. 18). Anfangs biegen sich die seitlichen Enden

der Vorderlippe bisweilen auch noch merklich nach vorn hin aus, entsprechend der ursprünglichen Form des Archistoms (vgl. Fig. 16, 17, 18). Gewöhnlich aber wachsen diese Enden um den Blastoporus herum nach hinten hin, so dass der Urmundspalt seitlich von zwei kleinen hörnchenartigen Vorsprüngen begrenzt wird. Hierdurch wird seine neue Biegung wesentlich vergrößert (Fig. 20—23, Taf. XXX, Fig. 5, Taf. XXIX).

Wie die Größe der Vorderlippe, so variiert auch die des Urmundspaltes (vgl. die Figuren der Taf. XXX). Sie kann bis nahe an 1 mm, ja noch darüber, betragen; bisweilen habe ich sie aber auch sehr gering gefunden (Fig. 19).

Der Urmundspalt senkt sich nun unter der Vorderlippe tief nach vorn in die Zellmasse der Stomaplatte ein und wird zum Urdarm, worüber uns die Untersuchung der Serienschnitte das Nähere zeigen soll. Die Mitte des Urmundspaltes ist im Flächenbilde am tiefsten eingesenkt, so dass hier auch der tiefste Schatten liegt.

In dem Stadium der Prostomeinsenkung, welches in den Fig. 20 bis 22 zur Darstellung gekommen ist, ist auch der Schild noch gut erkennbar, besonders an der abgelösten Keimhaut bei Lupenuntersuchung auf dunkler Unterlage.

Betrachtet man die losgelöste Keimhaut von der Unterseite, so ist der Schild zunächst nur in Andeutungen zu sehen; dafür tritt an seinem hinteren Ende aber um so deutlicher ein weißer knopfartiger Höcker hervor, der meist etwas länglich ist und dann quer zur Längsachse des Embryo gestellt ist (Fig. 21 *a*)<sup>1</sup>. Häufig wird dieser Höcker allerdings verdeckt durch das aufgelagerte Gerüstwerk der Zellbalken des Entoderms, bisweilen liegt er aber auch mit glatter Oberfläche ganz frei vor (Fig. 21 *a*). Jedenfalls lassen sich die Zellbalken bei einiger Vorsicht stets leicht abpräparieren, allerdings unter Zerstörung ihres Zusammenhanges mit der Keimanlage, wenn man den Plattenhöcker freilegen will; dabei wird dann auch der Schild deutlicher. Mit dem Höcker hängen gewöhnlich breitere, weißliche, der Keimhaut angehörige, nicht selten radiär nach hinten ausstrahlende Zellenstreifen zusammen. In diesem Stadium ist das erwähnte Gerüstwerk der entodermatischen Zellbalken noch sehr entwickelt und bildet eine dicke Schicht unter der Embryonalanlage und der dieser benachbarten Keimhaut, die außerhalb der Embryonalanlage als Netzwerk durch die Keimhaut hindurchscheint (vgl. Fig. 21—22). Bei Lupenver-

<sup>1</sup> In Fig. 21 *a* auf Taf. XXX ist bei der lithographischen Reproduktion der Schildrand zu scharf begrenzt ausgefallen.

größerung nimmt man wahr, dass die überall aus den Netzbalken hervortretenden Enden unter Verbreiterung und Verdickung kontinuierlich in das Entoderm unter der Keimhaut übergehen, um sich hier allmählich auszubreiten. Im mikroskopischen Bilde wird das häufige Vorkommen von Hohlwerden dieser Zellbalken sehr auffällig.

Die Figuren der Taf. XXX haben uns gezeigt, dass die Vorderlippe als weißlicher, ein wenig vorspringender Rand vor dem Prostom in die Erscheinung tritt. Dieser Rand ist Anfangs schmal und länglich (Fig. 17—21), verbreitert sich aber bald und wird zu einer Anfangs halbkreisförmigen, dann mehr ovalen Fläche von taschenartiger Begrenzung, die schon durch die weißliche Farbe deutlich von der Umgebung absticht (Fig. 22—23). Am hinteren Ende dieses Feldes liegt das Prostom, welches seitlich begrenzt wird von den hörnchenartig nach hinten hin vorspringenden Fortsätzen der Vorderlippe. Die Hinterlippe ist jetzt völlig abgeflacht; von ihrer Substanz ist nur noch eine weißliche, wenig durchscheinende Lage erhalten, die später aber auch abwandert, so dass die ursprüngliche Gegend der Hinterlippe dünn und durchsichtig wird. Auch der Embryonal schild wird undeutlicher, wenn er auch vorläufig noch erkennbar bleibt.

Fig. 5, Taf. XXIX, illustriert das halbkreisförmige Vorderlippenfeld am hinteren Ende des noch erkennbaren dreieckigen Schildes. Das Prostom war hier auffallend breit, wie ich es bisweilen beobachtet habe. Fig. 23, Taf. XXX, zeigt ein weiteres Stadium, in welchem das Feld gewachsen und mehr oval geworden ist; in ihm sah ich bisweilen eine sehr zarte parallele oder auch mehr unregelmäßige Streifung (Fig. 23). Der Schild war an diesem Präparate nicht deutlich, weil sich unterhalb noch ausgedehnte Zellanlagerungen von Entoderm vorfanden, ein Umstand, der auch das weißliche Aussehen rechts und unterhalb des Prostoms in diesem Präparate bedingt.

Während der zuletzt geschilderten Veränderungen treten nun auch an den entodermatischen Zellmassen weitgehende Verschiebungen auf. Diese Zellmassen wandern von der Embryonalanlage mehr peripher ab und verteilen sich an der Unterfläche der centrifugal sich ausbreitenden Keimhaut. Die Zellbalken umgeben daher oft in einiger Entfernung kranzartig die Embryonalanlage. In Folge dessen verschwindet allmählich die ursprüngliche, feinmaschige Netzzeichnung. Statt dessen entstehen größere, dunklere (weil dünnere) Stellen und dazwischen bald spärlich werdende, den Zellbalken entsprechende Stränge (Fig. 5). Nur am Vorderende der Embryonalanlage bleiben noch lange entodermatische Zellmassen liegen (vgl. z. B. die Flächen-



bilder auf Taf. XXXII und XXXIII). Durch diese Vertheilung der Zellstränge wird die Keimhaut zu einer dünnen, durchsichtigen Haut, in welcher die Embryonalanlage als weißliche, verdickte Stelle sofort erkennbar und daher leicht auffindbar ist.

Hier reiht sich nun ein Stadium an, welches ich auch in zahlreichen Stücken erhalten und wovon ich in Fig. 24 und 24 *a* (Ober- und Unterseite) eine Probe dargestellt habe. Die Untersuchung der Serien wird uns zeigen, dass es sich hier um ein Stadium handelt, in welchem der Urdarm kurz vor dem Durchbruch nach unten steht, ja, es kann sich der Durchbruch schon eingeleitet haben.

Das oben erwähnte, im Flächenbilde optisch ursprünglich von der Vorderlippe ausgehende Feld ist in Fig. 24 zu einer fast kreisrunden, oft aber auch mehr breiten weißlichen Fläche geworden, welche sich sehr deutlich von der durchsichtigen Keimhaut unterscheidet. Hinten liegt ein gewöhnlich breites Prostom, gegen welches die nach hinten gewachsenen Fortsätze des Embryonalfeldes ein wenig vorragen. Die Hinterlippe ist völlig geschwunden, ihre Gegend hat sich verdünnt. Charakteristisch für dieses Stadium ist die gleichmäßige, weißliche Beschaffenheit des ganzen Embryonalfeldes und seine gleichmäßig ebene Oberfläche; auch ist die Abgrenzung des weißlichen Feldes gegen die Umgebung gewöhnlich verschwommen. Von Differenzirungen sieht man bei aufmerkamer Lupenbetrachtung sonst nur an der Unterfläche verschieden ausgebildete Entodermstränge und dazwischen einige dunkle unregelmäßige Felderchen. Fig. 24 zeigt die Ansicht von oben, Fig. 24 *a* von unten. In der letzteren sind einige, hier nicht genau der Embryonalachse parallel gestellte zarte Felderchen sichtbar, welche von Entodermzellen umgeben werden. Von einer Perforationsöffnung ist hier noch nichts erkennbar.

Einen Fortschritt bezeichnet Fig. 25, die gleichfalls mit einem recht breiten Prostom versehen ist und sich etwas mehr von der Umgebung abhebt als Fig. 24. Die Embryonalanlage hat sich verbreitert und schiebt nach hinten schon größere, abgerundete Hörner aus, welche die Prostomeinsenkung seitlich einfassen. An dem vorderen Ende des weißlichen Embryonalfeldes scheinen von der Unterseite her dieser angelagerte Entodermmassen durch. Schließlich erkennt man bei aufmerkamer Untersuchung mit der Lupe einige (in diesem Präparate drei) der Unterseite angehörige Nischen, die bei Untersuchung der Unterseite (Fig. 25 *a*) scharf hervortreten. Diese Nischen sind flach und nach hinten hin abgerundet. Besonders deut-

lich tritt die mittlere hervor, die auch weiter nach hinten hin vordringt. In ihr erscheint bei bestimmter günstiger Stellung des Präparates eine kleine Spalte, die untere Perforationsöffnung des Urdarmes gegen die Furchungshöhle hin. Das hinter der Perforationsöffnung liegende Stück des Urdarmes vermittelt jetzt eine Kommunikation zwischen der Oberfläche des Embryo und der Furchungshöhle. Diesen Abschnitt werde ich, dem Vorgange WILL's folgend, als KUPFFER'schen Gang bezeichnen. Die Perforationsöffnung bleibt nun auf den nächsten Entwicklungsstufen längere Zeit sichtbar und rückt allmählich ganz nach hinten gegen das Prostom vor, wie in Kapitel IV geschildert werden wird.

Hier sei nur noch erwähnt, dass ich einmal eine ganz abweichende Form der Stomaplatte und des Blastoporus beobachtet habe, die in Fig. 32, Taf. XXXI, dargestellt ist. Die Platte trat an den Seiten und hinten erhaben mit abgerundeten Rändern aus der Keimhautfläche hervor und lief nach hinten in einen schwanzartigen Fortsatz aus, der sich an seinem Ende unter Zuspitzung abflachte. Auf der Oberfläche dieser Platte befand sich ein fast gerades Prostom, das in einen noch kurzen Urdarm führte, wie die Serienschnitte lehrten. Eigenthümlich war, dass von dem Spalt eine flache Rinne nach rechts hinten hin sich abzweigte.

#### Kapitel IV.

##### **Prostomstadium nach eingetretener Perforation bis zur Ausbildung der Schmetterlingsfigur, Kupffer'scher Kanal und Schwund seiner unteren Wandung, im Flächenbild.**

Nachdem die Perforation des Urdarmes gegen die Furchungshöhle erfolgt ist, spielen sich zunächst an der Unterseite der Keimanlage Vorgänge ab, welche die Perforationsöffnung betreffen. Diese ist Anfangs noch klein, unregelmäßig und schwer sichtbar, weil sie gewöhnlich zwischen Entodermmassen verborgen liegt. Als bald vergrößert sie sich aber durch Abwanderung der Entodermmassen und wird zu einem unter der Lupe scharf begrenzten, Anfangs bogenförmigen Ausschnitt, welcher eine deutliche Nische umfasst. Hier sieht man jetzt bei Betrachtung der Unterseite der Keimanlage in das hintere Ende des Urdarmes hinein.

Fig. 7, Taf. XXIX, zeigt eine solche Ansicht der Unterseite. Die bogenförmige untere Begrenzung der Kommunikationsöffnung wird seitlich nach vorn fortgesetzt durch einen vorspringenden Entoderm-

rand, die späteren Mesodermwülste (vgl. die Querschnittsbilder im folgenden Kapitel), der sich jedoch vorn allmählich verliert. Neben diesen Enden finden sich gewöhnlich zahlreiche Entodermwülste, welche unregelmäßige Vertiefungen begrenzen und mit den benachbarten Entodermzellsträngen direkt zusammenhängen. Das Bild ist in dieser Gegend an den einzelnen Präparaten sehr wechselnd, weil hier umfangreiche, beständige Zellverschiebungen und Umlagerungen *in vivo* unzweifelhaft stattfinden. Jedenfalls ist in Fig. 7 die Umbildung der Perforationsöffnung schon weiter vorgeschritten als in Fig. 25 und 25 *a*, Taf. XXXI. Es sei übrigens bemerkt, dass alle diese Flächenpräparate durch Zerlegung in Serien kontrolliert wurden. Die Entfernung der mit der Lupe zuerst deutlich sichtbaren Perforationsöffnung von dem Vorderlippenrande variiert ein wenig. In Fig. 7 ist die Prostomgegend an der Unterfläche nur eben angedeutet, weil sie durch die an diesem Präparate noch besonders dicke Zellmasse der Stomaplatten nur wenig durchschimmerte (vgl. in Fig. 6 die Oberseite).

Statt der abgerundeten Begrenzung der Kommunikationsöffnung (Fig. 7) trifft man auch häufig eine winkelige Form der Mündung. Das ist z. B. der Fall in Fig. 26, Taf. XXXI, welche die Unterseite eines ziemlich gleichalterigen Stadiums vorführt. Der hintere Rand der Unterwand des KUPFFER'schen Kanals ist hier geradlinig und parallel dem Rande der Vorderlippe gerichtet, welcher in einiger Entfernung dahinter von der Oberfläche her durchscheint. Mit dem Ende dieses geraden Randes stoßen unter einem Winkel zwei seitliche, ungleich lange, nach vorn divergierende, gerade Ränder zusammen. Diese Seitenränder hören auch hier vorn bald auf und lassen neben und vor sich zahlreiche, der Keimanlage ansitzende Entodermzellbalken erkennen.

Dieser Ausschnitt an der Unterseite wandert nun nach hinten und wird dabei schmaler. Dadurch entsteht, von parallelen Rändern umgeben, eine in der Medianlinie befindliche, flache, direkt von hinten nach vorn ziehende Rinne (Fig. 8, Taf. XXIX), die hinten von einem geradlinigen oder leicht gebogenen Hinterrande begrenzt wird. Hier sieht man stets den dunkeln Kommunikationsspalt deutlich, der in den KUPFFER'schen Kanal führt (Fig. 8, Taf. XXIX), wenn die Gegend, wie in Fig. 8, frei ist von Entodermanlagerungen, die auch in diesen Stadien noch die ganze Region verdecken und den Blicken entziehen können. Die Entfernung des Hinterrandes von dem Rande der Vorderlippe wird dabei immer kleiner, so dass beide schließlich

nur noch durch einen schmalen, hellen Querriegel im Flächenbilde von einander getrennt sind.

Die Untersuchung der Serien wird uns zeigen, dass diese Bilder erklärt werden durch den Schwund der Unterwand des Urdarmes, welcher sich allmählich von vorn nach hinten verkürzt.

Durch diese in Folge der Urdarmperforation eintretende Rinnenbildung wird die ganze Unterfläche des Embryo in drei Felder abgetheilt, ein mittleres und zwei seitliche (vgl. Fig. 7 und 8, Taf. XXIX, Fig. 25 *a* und 26, Taf. XXXI). Die Seitenfelder sind die Mesodermflügel, welche sehr bald die Tendenz offenbaren, seitlich und nach vorn zu wachsen. Ihr medialer, das mittlere Feld begrenzender Rand ist gewöhnlich uneben und unregelmäßig zackig und hängt oft mit Entodermzellbalken zusammen. Gewöhnlich besteht eine gewisse, wenn auch nicht in allen Einzelheiten durchgeführte Symmetrie in der Ausbildung der beiden Flügel. Nur selten werden Asymmetrien besonders auffällig. So waren in einem Falle, dessen Unterseite ich in Fig. 8, Taf. XXIX, abgebildet habe, die Flügel merkwürdig ungleich und besaßen vorn zwei medianwärts vorspringende große Zacken.

Das mittlere Feld lässt bei günstiger Beleuchtung eine ganz leichte Vorwölbung seiner mittleren Partie erkennen (Fig. 7 und 8), welche, wie die Serien zeigen werden, durch das verdickte Chordantoderm bedingt wird.

Die geschilderten Umbildungen an der Unterseite der Keimanlage geben sich auch an ihrer Oberseite kund, hier sogar bisweilen noch klarer und übersichtlicher, weil die an der Unterseite oft hinderlich werdenden Entodermanhäufungen mehr zurücktreten.

Wie oben geschildert, ist die Oberfläche des Keimes kurz vor der Perforation und in der ersten Zeit des Durchbruchs, so lange die Perforationsöffnung klein ist, noch eben und glatt (Fig. 5, Taf. XXIX, Fig. 23, Taf. XXX, Fig. 24 Taf. XXXI) und sieht ziemlich gleichmäßig weißlich aus. Höchstens erscheinen kurz vor dem Durchbruch in Folge von Entodermverschiebungen an der Unterfläche durchscheinende, dunkle Felderchen in wechselnder Zahl (Fig. 24 *a*). Sobald aber die Perforation in ganzer Breite erfolgt ist, bildet sich in einiger Entfernung von dem Hinterrande der Vorderlippe eine leichte, der Perforationsstelle entsprechende Einsenkung (Fig. 6). Die Seitenpartien dieser Einsenkung sind gewöhnlich etwas tiefer und setzen sich ein wenig nach vorn hin fort, so dass hier bei bestimmter Beleuchtung zwei leichte, ein wenig nach vorn divergirende Schatten entstehen, welche eine kleine mediane, ein wenig erhabene, weißliche

Stelle seitlich begrenzen. Das sind aber sehr zarte Differenzen, die oft nur bei bestimmter Beleuchtung und schräger Stellung des ungefärbt untersuchten Präparates unter der Lupe hervortreten. Dieses Stadium habe ich häufig angetroffen (vgl. Fig. 6 Oberseite mit Fig. 7 a).

Weit deutlicher werden diese Einzelheiten in dem gefärbten, in Kanadabalsam eingeschlossenen und bei durchfallendem Lichte untersuchten Flächenpräparate. Hier fällt sofort ein breiter, dunkler, medianer Streifen auf, welcher sich nach vorn allmählich verliert und nach hinten mit dem dunklen Rande der Vorderlippe zusammenfließt. Seitlich davon befindet sich eine dunkle, längliche Stelle, welche hinten in die Enden der Vorderlippe übergeht und medianwärts von dem Mittelstreifen durch eine charakteristisch halbmondförmige, helle, durchscheinende Stelle getrennt wird. Diese eigenartige Zeichnung fand ich in zahlreichen Präparaten und besonders an solchen Keimanlagen dieses Stadiums, deren Vorderlippe winkelig geknickt war. Die nähere Erklärung dieses Flächenbildes wird uns die Untersuchung der Serien bringen (vgl. Kapitel V, Textfig. 23). In diesem einen Falle boten also die gefärbten, in Balsam eingeschlossenen Flächenpräparate mehr als die Untersuchung der ungefärbten Präparate bei auffallendem Licht.

Mit der Ausbildung der Mesodermflügel zerfällt auch das Oberflächenbild der Embryonalanlage in die drei oben besprochenen Felder (vgl. Fig. 6, besonders aber Fig. 27 und 28); der quere Schatten vor der Vorderlippe in den beiden letzteren Figuren entspricht der Lage nach der Perforationsstelle an der Unterseite. Die Flügel gehen von den Seitentheilen der Vorderlippe und der Prostomgegend aus und sind als breit vierseitige Felder zunächst nach außen und etwas nach vorn gerichtet. Der nach vorn und median sehende Rand lässt nicht selten die oben erwähnten Vorsprünge in wechselnder Zahl erkennen, welche sich auch auf den vorderen Flügeltheil fortsetzen können (Fig. 27). Der Seitenrand der Flügel ist selten so scharf abgesetzt wie in Fig. 27, sondern gewöhnlich verwaschen und in die Umgebung allmählich übergehend. Durch das seitliche Auswachsen der Mesodermflügel verbreitert sich die Embryonalanlage ein wenig, bis zu 3 mm und etwas darüber, und gewinnt nicht selten eine fast rhombische Gestalt. Mit bloßem Auge oder mit schwacher Lupe betrachtet erinnert jetzt der kleine weißliche, von der durchscheinenden Keimhaut deutlich abgesetzte Embryonalfleck einigermaßen an die Form einer Wanze.

In diesem Stadium und auch in dem kurz vorhergehenden habe

ich häufig eine leichte V-förmige Einbiegung des Hinterrandes der Vorderlippe wahrgenommen; der Winkel der Einbiegung entsprach der Medianlinie der Embryonalanlage. Die den Winkel begrenzenden Lippenränder sind geradlinig oder auch leicht konvex. Von der Kerbe ließ sich bisweilen eine sehr zarte, flache, schattenhafte Furche eine kleine Strecke weit nach vorn an der Oberfläche verfolgen (vgl. Fig. 27). Nur an wenig Exemplaren fand ich indessen die Knickung der Oberlippe so stark ausgeprägt, wie in Fig. 28 dargestellt ist. Diese winkelige Einbiegung kann aber auch fehlen; ich habe sie eben so oft vermisst, so dass dann nur eine einfache Abrundung der Oberlippe mit nach hinten gerichteter Konkavität (Fig. 26 und 29), oder auch eine mehr gerade Form derselben vorlag (Fig. 6, 8 und 25). Vor Allem sei betont, dass in späteren Stadien von dieser winkeligen V-förmigen Einknickung der Vorderlippe nichts mehr zu erkennen ist; vielmehr ist dann stets eine Abrundung vorhanden. Bisweilen habe ich hier später sogar einen leichten, nach hinten vorragenden, abgerundeten Vorsprung angetroffen. Überhaupt variiren Form und Größe der Vorderlippe und damit der Urmundspalte auch in diesen Stadien außerordentlich, wie ja ein Blick auf die Abbildungen am besten zeigt, in denen aber die Mannigfaltigkeit der Formen noch nicht erschöpft ist. So fand ich z. B. in diesem Stadium die Vorderlippe bisweilen in Form eines großen Gewölbebogens, noch mehr gebogen, wie in Fig. 5, etwa von der Biegung der Perforationsbegrenzung der Fig. 7. Die größten Ausmaße der Urmundspalte erhielt ich unter 50 im Flächenbild an Balsampräparaten mit dem Mikrometer gemessenen Keimanlagen an mehr gerade gestreckten, nur schwach gebogenen Urmundspalten, nämlich 0,54—0,72 mm. An stark gebogenem Prostom maß die Sehne zwischen den beiden Bogenenden im Durchschnitt 0,315—0,45 mm. Das geringste Ausmaß lieferte ein kleines, stark gebogenes Prostom mit 0,198 mm. Es können aber auch ganz gleiche Stadien mit gleicher Bogenwölbung ganz verschiedene Größe besitzen, so z. B. maß das Prostom an zwei sonst ganz gleichen Keimanlagen kurz vor der Perforation in dem einen Falle 0,315 mm, ein anderes Präparat dagegen 0,72. Auch können Prostome mit mehr gerader Vorderlippe ein kleines Ausmaß besitzen, stark gebogene dagegen auch ein beträchtlich großes<sup>1</sup>.

<sup>1</sup> Vgl. meine, die obigen Mittheilungen ergänzende Zusammenstellung von nach gefärbten, in Kanadabalsam eingeschlossenen Präparaten bei genau der gleichen mikroskopischen Vergrößerung gezeichneten Urmundbildern, welche ich im Archiv für Anatomie und Physiologie, anat. Abth. 1901 veröffentlicht habe.

Abgesehen von der charakteristischen Biegung hat sich die Prostomgegend auch dadurch verändert, dass die hornartig vorspringenden Seitentheile der Vorderlippe breiter geworden sind und sich gewöhnlich mehr abrunden. Zugleich dringen sie etwas medianwärts vor. Ihre abgerundeten, weißlichen Erhebungen unterscheiden sich deutlich von der verdünnten, dunkleren, ganz flachen Region, in welcher sich ursprünglich die Hinterlippe befand. Dabei macht es den Eindruck, dass diese Vorsprünge um die Enden der Prostomspalte herumwachsen (Fig. 25 und 28).

Die weiteren Veränderungen des Flächenbildes bestehen nun darin, dass die Mesodermflügel sich noch mehr nach vorn, seitlich und auch nach hinten hin ausdehnen. Bei ihrem Wachstum nach vorn nähern sie sich zugleich der Medianlinie (Fig. 24); dabei biegt sich die vordere Spitze der beiden Mesodermflügel hakenartig medianwärts um. Hierbei streckt sich die Embryonalanlage zugleich unter Verbreiterung mehr in die Länge, und resultirt die zierliche Embryonalform, welche ich als Schmetterlingsfigur oder Falterform bezeichnet habe.

Eine etwas abweichende Form, welche ich in dieser Ausbildung nur einmal antraf, habe ich in Fig. 29, Taf. XXXI, abgebildet. Eine große abgerundete Prostomöffnung, in deren Grunde der Eingang in den Urdarm als deutlicher dunkler Spalt sichtbar ist, wird flankirt von zwei mehr spitzen, schmalen, etwas ungleich großen Hörnern, wie ich das auch bisweilen an anderen Keimscheiben beobachtete. Die beiden hellen, vorn etwas gebogenen Streifen in geringer Entfernung von der Medianlinie sind die medianen, etwas vorspringenden Ränder der sonst in diesem Präparat wenig hervortretenden Mesodermflügel. Das Abweichende ist nun, dass die ganze Embryonalanlage seitlich und vorn umgeben wird von einem hellen, verschieden breiten, etwas erhabenen, kranzartigen Streifen, der, wie die Untersuchung der Unterseite und der Schnitte lehrte, von dicken Entodermzelllagen gebildet wurde. Hierdurch wurde auch die seitliche Ausbreitung der Mesodermflügel verdeckt und unsichtbar gemacht. Der mediane, vorn spatelartig verbreiterte Streif ist das verdickte Chordaentoderm.

## Kapitel V.

**Prostomstadium des Blastoporus bis zur Ausbildung der Schmetterlingsfigur der Embryonalanlage, Ausbildung des Urdarmes in der Stomaplatte, Perforation des Urdarmes in die Furchungshöhle, im Schnittbilde.**

Sobald die Prostomeinsenkung sich eingeleitet hat (siehe Kapitel II am Schluss), bildet sie sich alsbald zu einem nach vorn und unten gerichteten Kanal aus, der schließlich in die Furchungshöhle perforirt. Dies geschieht nun in folgender Weise.

Der Epithelhöcker der Textfig. 8—12, welcher den Durchschnitt durch die Vorderlippe des Urmundes darstellt, wächst nach hinten hin vor. Gleichzeitig verschiebt sich die Zellmasse, welche in der Stomaplatte hinter dem Urmund liegt und wandert mehr nach vorn. Dadurch entsteht vor der Urdarmeinsenkung eine Zellenanhäufung, die als Kopffortsatz am Schlusse des Kapitel II schon von mir er-



Textfig. 13.

wähnt wurde. Dieser Kopffortsatz ragt bisweilen mit einer dreieckigen Spitze (in Sagittalschnitten) frei in den Raum zwischen Ektoderm und Entoderm vor. Weit häufiger hängt er aber ganz eng zusammen mit dem Entoderm; ja es lässt sich oft nachweisen, dass die an dieser Stelle nicht selten zur Beobachtung kommenden Entodermzellstränge ihm Zellenmaterial zuführen (vgl. z. B. Textfig. 15).

Textfig. 13 zeigt im Medianschnitt die Stomaplatte mit der Urdarmeinstülpung auf einem Stadium, welches sich an die Textfig. 11 anreihen würde. Man erkennt die auf Längsschnitten trichterförmig erscheinende Prostomöffnung, welche in einen noch kurzen, vorn ein wenig erweiterten und mit abgerundetem Ende in der Zellmasse blind endigenden Kanal führt. Hinter der Öffnung liegt als sanft gerundeter Hügel der Durchschnitt durch die ursprüngliche Hinterlippe. Ein Vergleich mit den in gleichem Maßstabe gezeichneten früheren Stadien (siehe die obigen Textfig.) zeigt, dass dieser Hügel durch Zellenvermehrung nicht unbeträchtlich gewachsen ist. Nach



hinten hin spitzt sich die Zellenmasse des Hügels zu und geht schließlich in eine nur vom Ektoderm und Entoderm gebildete dünne Membran über. An diesem hinteren Ende ist gewöhnlich schon, auch in noch früheren Stadien, die Differenzirung in die drei Keimblätter eingetreten. Das Ektoderm lässt sich aber nicht immer deutlich abgrenzen und kann auch nur bis an die Trichteröffnung unterschieden werden; fast niemals erstreckt es sich in die Trichteröffnung hinein. Die im unteren Theile gelockerte Zellenmasse der Stomaplatte setzt sich dann vor das vordere Ende des Urdarmes fort, hier den Kopffortsatz bildend; der letztere hängt in diesem Präparat untrennbar mit dem Entoderm zusammen und ist als »Fortsatz« nicht abgesetzt.

Wie der Durchschnitt lehrt, besitzt der Urdarm jetzt zwei Wandungen, eine untere und eine obere. Die untere Wandung wird von dem einfachen Ektoblastengewebe der Stomaplatte gebildet, von dem sich unten das Entoderm hier, wie jetzt oft, nur andeutungsweise abgrenzt. Die obere Wandung liefert die hervorgewachsene Vorderlippe. Diese besteht jetzt aus zwei Zelllagen, welche am freien Lippenrande in einander übergehen und im Übrigen durch einen Spalt von einander getrennt sind. Die obere Zelllage ist die bei Weitem dünnere und repräsentirt das Schildepithel mit sehr deutlicher Cylinderepithelstreifung. Die untere Zelllage ist dicker und lässt nur in ihrem unteren, dem Urdarm zugewandten Theil eine deutliche Epithelstreifung erkennen, die sich nach vorn allmählich verliert, nach hinten gegen den freien Lippenrand aber bestimmter wird und in die Epithelstreifung der oberen Zelllage kontinuierlich übergeht. Der untere Theil der Lippe ist gewulstet und ruht in einer entsprechenden muldenartigen Vertiefung der unteren Urdarmwand.

Die Beschaffenheit und Anordnung der Zellen dieser Gegend giebt Fig. 42, Taf. XXXIII, im Einzelnen wieder. Diese Figur repräsentirt ein nur wenig älteres Stadium als die Textfig. 13, da Urdarm und Vorderlippe nur etwas länger geworden sind; im Flächenbilde würde dies Präparat den Figuren 17, 18, 20 und 21 entsprechen. Die obere Zelllage lässt das hohe Cylinderepithel mit mehreren Mitosen in der Nähe der freien Oberfläche deutlich erkennen. Am Rande der Vorderlippe setzt sich die Epithelstreifung nach unten umbiegend an die Unterfläche fort. In dem dickeren Theile der unteren Zelllage ist die Epithelstreifung und damit die Cylinderform der Zellen nur an der unteren, den Urdarm begrenzenden Fläche nachweisbar. Nach oben hin schließen sich daran Zellen an, deren gewöhnlich deutlich erkennbare Form rundlich oder unregelmäßig ist

und der Form der indifferenten Zellen der Stomaplatte gleicht. Diese Zellenmasse der Vorderlippe geht nach vorn direkt über in das Zellenmaterial des Kopffortsatzes und der Stomaplatte. Der Kopffortsatz endigt in diesem Präparat mit einer vorderen Spitze frei in dem Raum zwischen Ektoderm und Entoderm. Das letztere lässt sich an der Unterfläche der Stomaplatte optisch zwar abgrenzen, steht aber mit der im unteren Theile lockeren Zellmasse der Stomaplatte in festerem Zusammenhang.

Im weiteren Wachstum nehmen Vorderlippe und Urdarm noch an Länge zu, bis der letztere seine definitive Länge erreicht hat. Dabei wird die Unterfläche der Vorderlippe bisweilen etwas unregelmäßig und zeigt 2—3 Wulstungen. Auch nimmt der Urdarm eine mehr horizontale Lage (parallel der Oberfläche des Eies) an, sein vorderes Ende ist sogar bisweilen etwas nach oben gebogen (Textfig. 14 u. 15).

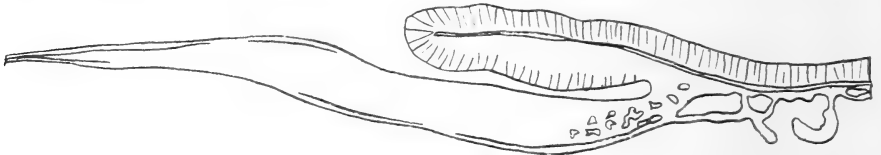

Textfig. 14.

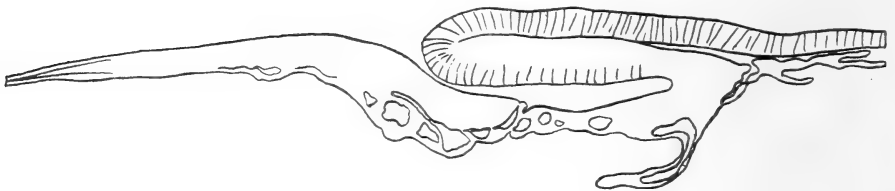

Textfig. 15.

Die untere Wandung des KUPFFER'schen Ganges differenzirt sich aus der Urdarmwand. Urdarm kurz vor der Perforation in die Furchungshöhle.

Sehr lehrreich werden auch die Querschnittsbilder auf dieser Entwicklungsstufe.

Ist der Urdarm noch klein, so erscheint er auf dem Querschnitt als einfache kleine, schmale Querspalte, die unmittelbar vor dem Urmund am breitesten zu sein pflegt. Hat er aber eine größere Länge erreicht, so bieten die Querschnittsbilder, besonders kurz vor dem Durchbruch seiner Unterwand, je nach den Abschnitten des Urdarmes ein verschiedenes Aussehen dar, wie ein Vergleich der Textfig. 18—21 zeigt.

In Fig. 18 ist der Schnitt dicht hinter das Prostom gefallen, so dass die Übergangszone der beiden Epithelzelllagen der Vorderlippe

noch mitgetroffen wurde. Der Spalt ist hier niedrig, aber ziemlich breit, mit abgerundeten Enden, in der Mitte oft ein wenig nach oben



Textfig. 16.

Der Durchbruch des Urdarmes gegen die Furchungshöhle ist soeben erfolgt.



Textfig. 17.

Die Perforationsöffnung ist größer geworden.

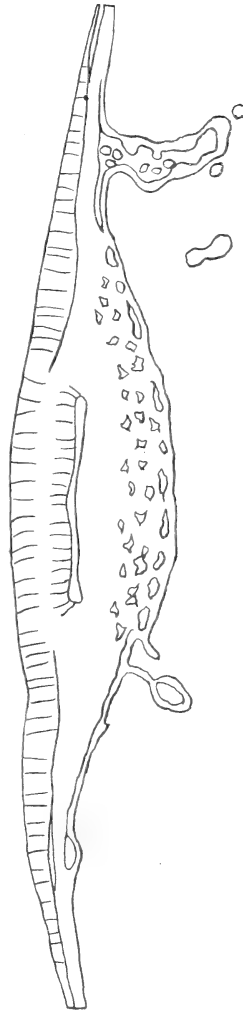

Textfig. 18.

Querschnitt durch die Vorderlippe und den hintersten Theil des Urdarmes. Die Zellmasse des unteren Theiles der unteren Wandung des Urdarmes gelockert.

ausgebogen. Die Schnitte davor, welche durch den mittleren Abschnitt des Urdarmes fallen und dem gewulsteten, nach unten vorspringenden Theile der Vorderlippe entsprechen (vgl. die Textfig. 13

und 14), nehmen sich ganz anders aus (Fig. 19). Durch die Vorwulstung der Vorderlippe nach unten wird der Urdarmspalt halbkreisförmig gebogen, und kommen die abgerundeten, etwas erweiterten Enden nach oben zu liegen, so dass das Querschnittsbild etwa eine börsenförmige Begrenzung erhält. Mehr nach vorn flacht sich der

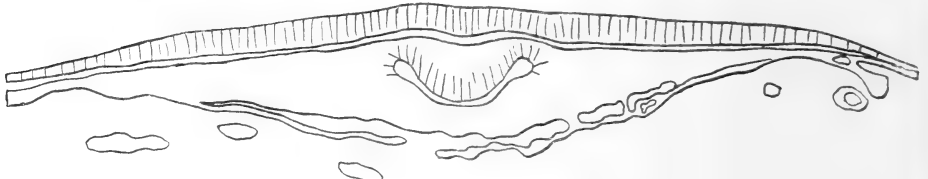

Textfig. 19.

Querschnitt durch den mittleren Abschnitt des Urdarmes mit dem Chordawulst.

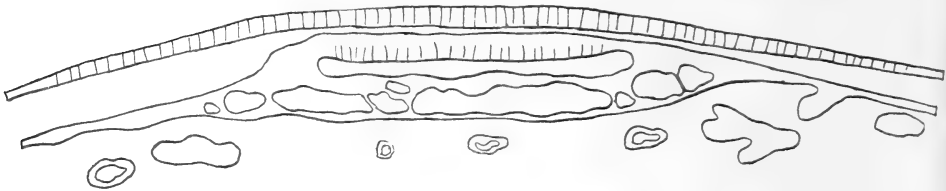

Textfig. 20.

Querschnitt durch den vorderen Abschnitt des Urdarmes; intercelluläre Vacuolen in seiner unteren Wandung.

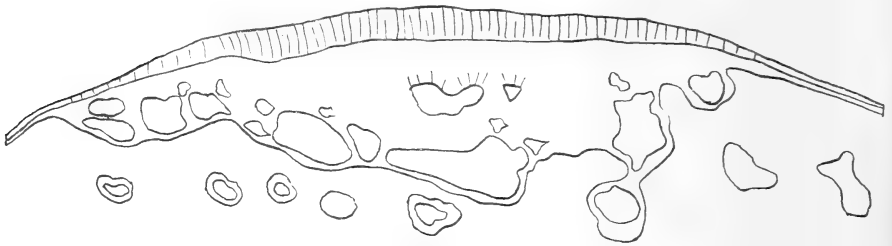

Textfig. 21.

Querschnitt durch den vordersten Theil des Urdarmes mit zwei blinden Enden. Schaumige Beschaffenheit des Entoderms und der damit zusammenhängenden Zellenmasse.

Lippenwulst wieder ab; in Folge dessen nimmt der Querschnitt des Urdarmes allmählich wieder die Form eines niedrigen, parallel der Keimoberfläche gerichteten Querspaltes an, der auch etwas breiter als vorher wird (Textfig. 20). In den seitlichen Sagittalschnitten erscheint daher das Lumen des Urdarmes früher als die damit in Verbindung tretende Prostimöffnung. Die vorderste Spitze des Urdarmes sah ich in den Querschnittserien häufig in zwei, selten in mehr, etwas unregelmäßige

blinde Enden auslaufen (Textfig. 21). Daran schließen sich weiter nach vorn die Querschnitte durch den soliden Kopffortsatz an.

Wenn man sich nun an der Hand der oben geschilderten Befunde die Frage vorlegt, wie denn eigentlich die Ausbildung und das Vorwachsen des Urdarmes vor sich geht, so ist die Antwort hierauf nicht so ganz leicht zu ertheilen. Jedenfalls ist, wie mir scheint, so viel sofort klar, dass es sich hier nicht um eine einfache »Einstülpung«, eine »Invagination« des Ektodermepithels handelt, in dem Sinne, dass das Ektodermepithel einfach in die Zellmasse der Stomaplatte als hohler Zapfen hineinwächst. Ich denke mir die Sache vielmehr folgendermaßen. Das Primäre ist das Hervorwachsen des Vorderlippenwulstes (vgl. Kapitel II). Dabei ist es sehr wohl denkbar, dass bei dem weiteren Wachsthum des Epithels an dem freien Rande des Lippenwulstes Epithelzellen nach unten umbiegen und auf die Unterseite der Vorderlippe wandern, so dass der hinterste Theil der unteren Zellenlage der Vorderlippe sehr gut von der Oberseite stammen könnte. Bei Weitem der größte Theil der Zellenmasse der unteren Zellenlage der Vorderlippe, wenn nicht die ganze, wird aber unzweifelhaft von dem Zellenmaterial der Stomaplatte selbst geliefert. Die vorwachsende Vorderlippe nimmt dabei die oberflächlichen Zellenlagen der Stomaplatte gewissermaßen mit auf, während aus der Tiefe und von hinten her noch mehr Zellen zuwandern und sich der Vorderlippe einverleiben. Die Entstehung und das Weiterwandern der Urdarmspalte vollzieht sich durch eine Art langsam und stetig fortschreitender Dehiscenz zwischen den Zellen selbst. Wie wir sehen werden, neigt gerade das Gewebe der Stomaplatte sehr zur Bildung von intercellulären Dehiscenzen. Für die obigen Anschauungen scheinen mir manche Umstände zu sprechen. So ist oft, so lange die Urdarmeinsenkung noch klein ist, im Grunde derselben und an der Hinterlippe eine ganz oberflächliche, unregelmäßige Epithelstreifung sichtbar (vgl. die Textfig. 9—11). Späterhin, nachdem der Urdarm eine größere Ausbildung erlangt hat, ist davon weder an der Unterwand des Urdarmes, noch am Hinterlippenhöcker irgend eine Andeutung zu sehen. Ferner tritt der Anfang der Einsenkung stets am hinteren Ende des Schildepithels und am vorderen Rande der ausgebildeten Stomaplatte auf, während ein Kopffortsatz Anfangs kaum angedeutet, jedenfalls nur sehr klein ist (Textfig. 6, 8, 9, 10). Erst bei weiterer Ausbildung des Urdarmes wird der Kopffortsatz deutlich. Ein Vergleich der auf einander folgenden Stadien z. B. von Textfig. 13, 14 und 15, lässt nun nicht verkennen, dass das

Zellenmaterial der Stomaplatte und besonders auch des Hinterlippenhöckers nach vorn abwandert, um in den Kopffortsatz und von da in die untere Zellenlage der Vorderlippe einzutreten. Dabei ist aber daran zu denken, dass sehr wahrscheinlich auch nach den Seiten hin eine Abwanderung des Zellenmaterials der Stomaplatte stattfindet. Dass die untere Zellenlage der Vorderlippe hauptsächlich aus dem Zellenmaterial der Stomaplatte hervorgeht, dafür spricht, abgesehen von der hier wenig ausgeprägten Epithelstreifung, besonders auch der Umstand, dass darin Zellen von dem Aussehen der Zellen der Stomaplatte gefunden werden (vgl. oben Fig. 42, Taf. XXXIII). Nach Obigem ist der Urdarm keine Epitheleinstülpung, sondern eine intercelluläre Differenzirung innerhalb der Zellenmasse der Stomaplatte selbst.

Kehren wir nunmehr zur Untersuchung der Serienschnitte zurück! Während sich der Urdarm bis zu seiner definitiven Länge ausbildet, vollzieht sich in seiner unteren Wand eine merkwürdige und bald sehr auffällige Veränderung.

Zunächst wird die untere Urdarmwand und auch, wie oben schon angedeutet, der Hinterlippenhöcker immer dünner. Nur in ganz seltenen Fällen wird sie indessen schon auf einem frühen Stadium der Urdarmbildung so dünn, wie in Textfig. 12, angetroffen.

Sodann tritt eine stetig zunehmende Lockerung des Zellverbandes in den unteren Schichten der Stomaplatte auf, so dass sich kleinere und größere Hohlräume zwischen den Zellen bilden. Das Entoderm ist dabei oft nicht scharf vom Gewebe der Stomaplatte abgesetzt (vgl. Fig. 42, Taf. XXXIII). In den Textfig. 13—21 ist diese Vacuolisierung des Gewebes durch die ausgesparten Lücken angedeutet. Nur eine Region bleibt frei von dieser Lockerung, das ist der obere Theil des Hinterlippenhöckers und des hinteren Abschnittes der Unterwand des Urdarmes. Diese ganze Region bleibt kompakt und bewahrt einen festen Zusammenschluss der Zellen (Textfig. 13 u. 14). Der Kontrast geht schließlich so weit, dass sich diese Region in ihrem vorderen Theile scharf von der aufgelockerten Zellmasse absetzt. Wir sehen das in Textfig. 15, welche einen Medianschnitt durch das in Fig. 23, Taf. XXX, im Flächenbild dargestellte Präparat vorführt. Die ganze untere Wand des Urdarmes zerfällt hier, wie ich das sehr häufig beobachtet habe, in drei oft ungleich große Abschnitte. Der hintere Theil ist auf Längsschnitten zungenartig, hängt mit dem kompakten Hinterlippenhöcker zusammen und besteht aus dicht zusammenliegenden Zellen ohne Lücken dazwischen. Die Länge

der Zunge variirt etwas, wie ein Vergleich der Textfig. 16 und 17 zeigt. Unten und vorn setzt sich dieser Abschnitt scharf ab von der lockeren, durchlöcherten, wie schaumig aussehenden Zellenmasse, welche sich davor und darunter befindet. Nicht selten ist hier eine förmliche Trennungsspalte vorhanden, die nur hier und da noch durch einen Zellenzusammenhang unterbrochen wird (Textfig. 15). Ein solcher Zellenzusammenhang findet sich regelmäßig an der vorderen Spitze der Zunge, dort, wo später das Entoderm angelöthet sitzt. Der vorderste Abschnitt der Unterwand des Urdarmes hängt mit dem Kopffortsatz zusammen und geht direkt in das unter dem Schild befindliche Entoderm über. Er ist von verschiedener Dicke und Länge und gewöhnlich sehr unregelmäßig, auch oft in Verbindung mit Entodermzellsträngen (Fig. 15). Der dritte, mittlere Abschnitt endlich sieht am eigenthümlichsten aus. Er wird bald dünn und außerordentlich locker zusammengesetzt. Man gewinnt bei dem Studium der Serien die Überzeugung, dass hier ein allmähliches Abwandern der gelockerten Zellmassen hauptsächlich nach vorn, in geringem Grade auch nach hinten hin stattfindet. Dabei ist kein Unterschied mehr zwischen dem Gewebe der Stomaplatte und dem Entoderm; die Zellen haben wieder vollkommen ihren ursprünglichen indifferenten Charakter angenommen. In Folge der Abwanderung wird schließlich dieser Abschnitt so dünn, dass ein völliger Durchbruch eintritt und der Urdarm mit der Furchungshöhle kommuniziert. Eingeleitet wird diese Perforation gewöhnlich dadurch, dass erst die intercellulären Vacuolen durchbrechen. Ist die Perforation erfolgt, so erhalten wir ein Bild, wie es in Textfig. 16 dargestellt ist.

Die Perforation ist hier im mittleren Abschnitt der unteren Urdarmwand perfekt geworden, so dass die Furchungshöhle mit der Oberfläche der Embryonalanlage in offener Kommunikation steht, und der hintere Theil des Urdarmes sich in den KUPFFER'schen Kanal verwandelt hat. An diesem Kanal haben wir eine untere (vordere) und obere (hintere) Ausmündung. Von Wichtigkeit ist, dass sich die Perforationsöffnung nicht am vorderen Ende des Urdarmes bildet, und dann besonders der oben erbrachte Nachweis, dass sich die Unterwand des KUPFFER'schen Ganges in der Urdarmwand schon früh nachweisbar, vor Allem vor beginnender Perforation, anlegt und differenziert. Hierdurch erhält die Unterwand des KUPFFER'schen Ganges den Charakter einer besonderen Bildung. Diese Unterwand ist Anfangs noch von ansehnlicher Dicke und besteht stets nur aus zwei Schichten, einer oberen dicken Lage von Ektoblastem und einem

einschichtigen, etwas unregelmäßigen Entoderm, welches sich leicht ablöst und oft noch mit Entodermröhren in Verbindung steht. Stets ist das Entoderm aber oben an der abgerundeten vorderen Spitze der Unterwand fest angelöthet, hier findet niemals eine Ablösung statt. Ein Ektoderm fehlt im Bereich des KUPFFER'schen Kanals und lässt sich jetzt gewöhnlich deutlich als dünne, platte, einschichtige Zellenlage nur bis an die hintere Begrenzung der auf dem Sagittalschnitt trichterförmig erscheinenden Prostomöffnung verfolgen. Im hinteren Abschnitt der Stomaplatte sind zu dieser Zeit also die drei Keimblattlagen deutlich differenzirt, wenigstens im mittleren Theile der Embryonalanlage, so weit etwa der Querspalt des Prostoms in transversaler Richtung sich erstreckt (vgl. die Textfig. 14—17).

Aus obiger Schilderung geht hervor, dass die Perforationsöffnung Anfangs nur klein ist. Häufig liegt sie auch ganz versteckt und wird von Entodermzellbalken überlagert. Es ist daher kaum möglich, sie in ihren ersten Anfängen bei Betrachtung der Unterfläche der Keimanlage mit der Lupe ausfindig zu machen; nur die Serien bringen darüber Klarheit.

Gewöhnlich findet die Perforation nur an einer kleinen Stelle statt, seltener an zwei bis drei Stellen gleichzeitig. Sie durchsetzt auch Anfangs gewöhnlich nicht die ganze Unterwand des Urdarmes der Quere nach, wie Textfig. 22 zeigt. Der Querschnitt ist hier durch die Perforationsstelle gefallen, welche in diesem Präparat etwa der Mitte der Unterwand entspricht. Rechts und links sind aber noch dünne, vacuolisirte Theile der Unterwand stehen geblieben. Unterhalb der Perforationsstelle liegt der isolirte Durchschnitt durch einen größeren Entodermzellbalken.

Die Perforationsöffnung vergrößert sich nun bald dadurch, dass die stehen gebliebenen Reste der Unterwand des Urdarmes abwandern. Die Abwanderung findet nach hinten und seitlich statt.

Die vacuolisirte Zacke, welche in Textfig. 16 vor der Perforationsstelle vorläufig noch stehen geblieben ist, wandert nach vorn ab und geht in das Chordaepithel resp. seitlich in dessen Nachbarschaft über. In Textfig. 17 hat die Abwanderung schon begonnen, so dass die Perforationsöffnung schon größer geworden ist.

Dabei verlängert sich der Urdarm nach vorn noch mehr, so dass vor der Perforationsstelle noch längere Zeit sein vorderes Ende als blinde Tasche gefunden wird (vgl. Textfig. 17). Erst später, wenn die restirende Zacke ganz abgewandert ist, verschwindet auch diese Tasche (vgl. auf p. 720 die Textfig. 35 und 36). Unmittelbar vor dem



Eintritt der Perforation fand ich den Urdarm im Durchschnitt 0,36 bis 0,45 mm lang, nach derselben konnte er eine Länge von 0,63 bis 0,81 mm besitzen. Jedoch erreicht er nicht das Vorderende des Schildes, welches sich allerdings meist nur unsicher abgrenzen lässt, da das Schildepithel nach vorn allmählich sehr dünn wird, um in das ganz platte, davor gelegene Ektoderm überzugehen. Die Schildlänge, vom Hinterrande der Vorderlippe aus nach vorn gemessen, betrug im Durchschnitt jetzt 1,17—1,62 mm. Auch eine Verbreiterung des Urdarmes tritt ein, wenigstens in seinem vorderen, vor der Perforationsstelle gelegenen Theile, dessen Breite sich hier auf 0,60—0,70 mm belaufen kann. So maßen z. B. die Querdurchmesser des Urdarmes in einem Präparat dicht vor dem Urmund 0,36 mm, einige Schnitte davor auf der Strecke der nach unten stark vorspringenden Chordanlage (vgl. Textfig. 19) 0,27 mm, und schließlich vor der Perforationsstelle im Bereiche des Blindsackes (ähnlich wie in Textfig. 20) 0,63 mm. Doch erreicht der Urdarm auch seitlich nicht den Rand des Schildes, dessen Querdurchmesser sich in diesem Präparate auf 1,4 mm belief.

Auf dem Querschnitt der Textfig. 22 rücken die Wandreste nach rechts und links ab und helfen die Anfangs noch aus indifferentem Entoblastem bestehenden seitlichen Zellwülste bilden, welche dann alsbald durch Differenzirung der untersten Zellenlage als Entoderm in Mesoblast und Entoderm zerfallen. Textfig. 23 zeigt ein weiteres Stadium der Abwanderung mit breiterer Perforationsöffnung. Von der Urdarmwand sind nur noch kleine, den Entoblastemwülsten ansitzende Reste erhalten, die bald in den Wülsten vollends aufgehen werden. Ein ähnliches Bild, nur in etwas kleineren Dimensionen, zeigt auch Textfig. 24. In dieser Weise schwindet die ganze vacuolisirte Wandung des Urdarmes bis zum vorderen Rande der differenzirten Unterwand des KUPFFER'schen Kanals. Diese Kanalwand bleibt vorläufig bestehen und erscheint in den Flächenpräparaten als weißlicher, vor dem Prostom gelegener Querriegel, wie oben beschrieben. Je größer die Perforationsöffnung wird, um so leichter ist sie mit der Lupe an der Unterfläche des Keims aufzufinden und erscheint in diesem Endstadium schließlich so wie in Fig. 7, Taf. XXIX und Fig. 25 a und 26, Taf. XXXI abgebildet.

Die Textfig. 23 ist auch für die Erklärung gewisser, oben näher beschriebener Flächenbilder von besonderem Interesse. Wie man sieht, ragt in der Medianlinie frei gegen die Furchungshöhle der Längswulst der oberen Urdarmwand vor, welchen wir in dem Quer-

schnitt Fig. 19 bei noch intakter Unterwand des Urdarmes in letzterem angetroffen haben und welcher die Chordaanlage repräsentirt. Dieser nach vorn hin sich allmählich verlierende Wulst bedingt an dem ungefärbten Präparat die mediane weiße Stelle (in Fig. 6, auch Fig. 7

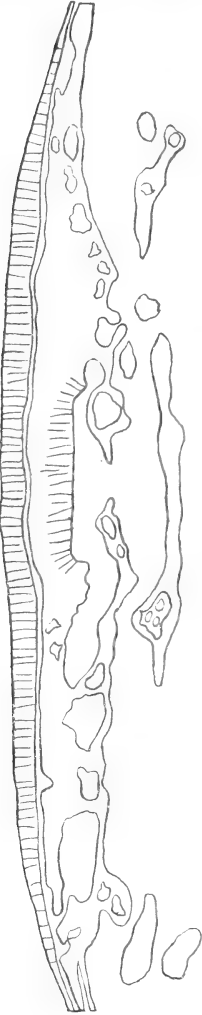

Textfig. 22.

Querschnitt durch die Perforationsstelle; rechts und links davon sind noch Reste der Unterwand des Urdarmes stehen geblieben. Schönmännige Beschaffenheit der Zellmasse. Seitlich kommuniziert das Urdarmlumen mit zwei ungleich großen intercellulären Vacuolen.



Textfig. 23.

Querschnitt durch die breiter gewordene Perforationsöffnung, gegen welche der Chordawulst vorragt.



Textfig. 24.

Unterseite] auf Taf. XXIX) und erscheint in dem gefärbten, als Flächenpräparat in Balsam eingeschlossenes Präparat als sehr auffälliger, dunkler, mit dem Vorderlippenrande zusammenhängender Streifen. Eben so verursachen die beiden seitlichen Entoblastemwülste, die Ursprungsstätten des Mesoblastes, die hellen (Fig. 6) resp. dunklen

Felder der Flächenansichten, während die verdünnten Stellen zwischen diesen Wülsten und der Chordaanlage die leichten dunklen Schatten (Fig. 6) resp. die deutlichen, halbmondförmigen Stellen im gefärbten Flächenpräparat erklären.

Der Process der Urdarmbildung mit dem Ausgang in Perforation kombinirt sich nun häufig mit der Vacuolisirung des Stomagewebes, indem der Urdarm in größere Vacuolen vor seiner Perforation durchbricht.

Diese oben schon erwähnte intercelluläre Vacuolisirung ist eine sehr auffällige und merkwürdige Erscheinung; die Zellmassen sehen in diesem Zustande wie schaumig aus. Ich habe sie in den Entodermmassen am Schlangenkeim überall dort beobachtet, wo eine Umlagerung, eine Bewegung und Verschiebung des Zellenmaterials vor sich gingen. Der schaumige Zustand der Gewebes will mir daher geradezu diagnostisch für solche Zellströmungen erscheinen. Bei der Ringelnatter beobachtete ich sie während dieser Entwicklungsphasen in dem Zellgewebe der Stomaplatten und des Entoderms, wie oben schon ausgeführt, besonders aber in dem Entoderm unter dem Schilde. Die Hohlräume sind unregelmäßig, von sehr verschiedener Größe, oft beträchtlich groß; sie werden durch dünne Zellwände von einander getrennt. Die Vacuolen können gegen die Furchungshöhle, aber auch gegen den Raum zwischen Ektoderm und Entoderm durchbrechen. Tritt Beides an derselben Vacuole auf, so communicirt die Furchungshöhle mit diesem Spaltraum, wie es in Textfig. 16 vor dem Kopffortsatz zu sehen ist. Die Textfig. 20, 21, 22 können eine Anschauung von diesem Zustande der Zellmassen geben.

Häufig kommt es nun vor, dass der Urdarm vor seiner Perforation in die Furchungshöhle in eine oder mehrere von diesen intercellulären Vacuolen durchbricht. Besonders habe ich dies seitlich am Urdarm beobachtet. Fig. 22 zeigt in der Mitte unter der mit Epithelstreifung versehenen oberen Wandung des Urdarmes das eigentliche Urdarmlumen. Seitlich davon setzt sich dasselbe aber noch in zwei ungleich große Nebenhöhlen fort, es ist hier in zwei derartige Vacuolen durchgebrochen. Gewöhnlich lässt die obere Wandung dieser mit dem Urdarmlumen communicirenden Höhlen die Epithelstreifung vermissen. Hierdurch kann unter Umständen die Ausdehnung des Urdarmraumes nicht unerheblich vergrößert werden, wenn der Urdarm in eine große Vacuole durchbricht. Dies ist möglicher Weise der Fall gewesen in dem Präparat, von welchem die Textfig. 25—27 entnommen sind.

Textfig. 25 stammt aus den Seitentheilen des Keimes und zeigt unter dem Schild bis fast zu seiner vorderen Grenze einen großen, noch geschlossenen Hohlraum. In Textfig. 26 ist der Hohlraum einerseits gegen die Furchungshöhle durchgebrochen, andererseits communicirt er mit dem vorderen Theil des Urdarmes unter der freien Vorderlippe. Textfig. 27 führt einen Medianschnitt der Serie vor.

Schließlich müssen noch die Querschnittsbilder durch die unmittelbar hinter dem Prostom gelegene Region in Betracht gezogen

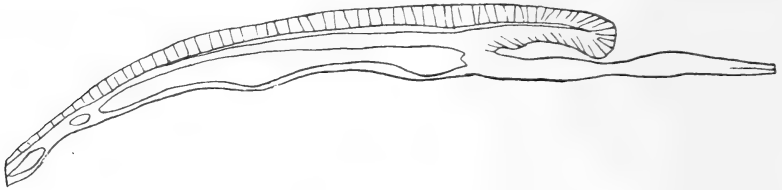

Textfig. 25.



Textfig. 26.



Textfig. 27.



Textfig. 28.

werden. Auch hier stößt man auf mancherlei Variationen. Wie die Flächenbilder gezeigt haben, liegen seitlich die beiden hornartig nach hinten hin vorragenden Fortsetzungen der Vorderlippe und dazwischen die verdünnte Region der ursprünglichen Hinterlippe.

Meist erhält man ein Querschnittsbild, wie in Textfig. 28. Man sieht zwei abgerundete Höcker, welche eine muldenartige Vertiefung zwischen sich fassen. An der Unterfläche ist ein Entoderm deutlich

abgesondert, während die verdünnten Seitentheile, in welche die Höcker auslaufen, eine Zusammensetzung aus den drei Keimblättern erkennen lassen. Die Epithelstreifung des Ektoderms setzt sich nur eine Strecke weit gegen die Höcker hin fort, verschwindet dann aber, so dass die Substanz der Höcker und der Mulde aus Ektoblastengewebe gebildet wird.

Bestimmter wird die Ektodermdifferenzirung, wenn die Enden der Vorderlippe sich noch mehr nach hinten umgebogen haben (Textfig. 29). Noch mehr treten die Epithelwülste hervor, wenn man



Textfig. 29.



Textfig. 30.

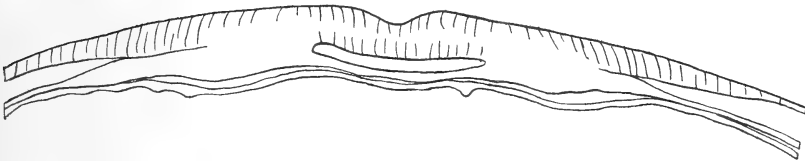

Textfig. 31.



Textfig. 32.

Serien durch die hintere Prostomgegend von Keimscheiben mit stark geknickter Vorderlippe legt (Textfig. 30); dazwischen liegt dann wieder Ektoblastengewebe.

Die Dicke dieser Ektoblastenschicht ist individuell verschieden. Nicht oft ist die zwischen den Höckern dicht hinter dem Urmund befindliche Lage so dünn wie in Textfig. 32. Hier war auch schon zwischen den Höckern eine Differenzirung in die drei Keimlagen

eingetreten, während die Substanz der Höcker selbst noch aus indifferentem Ektoblastem bestand. Textfig. 31 stammt aus derselben Serie wie die vorhergehende Figur und führt einen Querschnitt durch die hinterste Region des Urdarmes vor, gleichfalls mit sehr dünner Unterwand.

## Kapitel VI.

### **Falterform der Keimanlage, Auftreten eines Epithelauswuchses an der Vorderlippe und Abstofsung desselben, Verschluss des KUPFFER'schen Kanals und des Urmundes, Embryonalform kurz nach dem Verschluss des Urmundes, im Flächen- und Schnittbild.**

Die Falterform oder Schmetterlingsfigur, welche als sehr charakteristische Form der Keimanlage in der frühen Entwicklung der Ringelnatter auftritt, wird gekennzeichnet durch die mächtige flügelartige Entfaltung des Mesoblastes; gleichzeitig schließt sich in dieser Epoche der Urmund.

Eingeleitet sehen wir diese Form schon durch die in Fig. 27 und 28 auf Taf. XXXI abgebildeten Stadien, in welchen die Mesoblasthälften zunächst seitlich auswachsen. Hand in Hand mit dieser Flächenentfaltung geht eine Abflachung und Verdünnung der ganzen Keimanlage, die Erhabenheiten nivelliren sich mehr. Das gilt besonders auch für den stark nach unten vorragenden medianen Chordawulst früherer Stadien (vgl. auch die Textfig. 19, 23 und 24). Die oben geschilderte eigenartige Zeichnung des Flächenbildes in Balsampräparaten verwischt sich daher und wird nicht wieder beobachtet. Hervorzuheben ist, dass in diesen Stadien die Unterwand des KUPFFER'schen Kanals von vorn her mehr und mehr schwindet, indem ihre Zellenmasse in der ganzen Breite des Kanals seitlich und nach hinten hin abwandert. Dadurch verschiebt sich die Perforationsöffnung, wie schon in Kapitel IV angeführt, mehr und mehr nach hinten und liegt schließlich ganz in der Nähe des Urmundes, so dass der KUPFFER'sche Kanal immer kürzer wird und nur noch als niederer, schmaler, kurzer Gang eine Zeit lang besteht.

Textfig. 33 stellt einen Querschnitt durch den mittleren Theil dieses kurzen KUPFFER'schen Ganges dar aus einer Serie durch ein ähnliches Stadium, wie es in den Fig. 8, Taf. XXIX und 27 und 28, Taf. XXXI abgebildet ist. Wir sehen den schmalen Spalt des KUPFFER'schen Ganges, in welchen von oben her nur noch ein niedriger Wulst der Oberwand (Chorda) hineinragt. Auch die Unterwand des

Kanals ist nur dünn. Das Entoderm setzt sich unten deutlich ab. Seitlich geht die Zellmasse der oberen und unteren Kanalwand direkt in den Mesoblast über, welcher sich lateralwärts schon weithin ausgebreitet hat.

Textfig. 34 ist der erste Schnitt vor der Perforationsstelle aus derselben Serie: die Unterwand ist verschwunden, die Seitenwände des Kanals springen noch als zwei (in den nächsten Schnitten nach vorn hin bald verschwindende) Zacken vor.

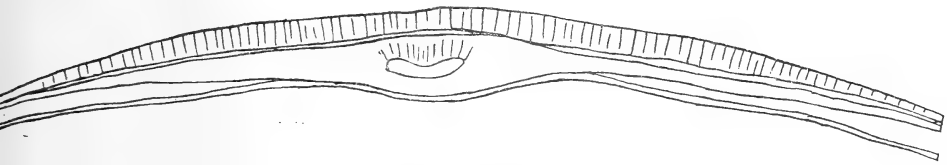

Textfig. 33.

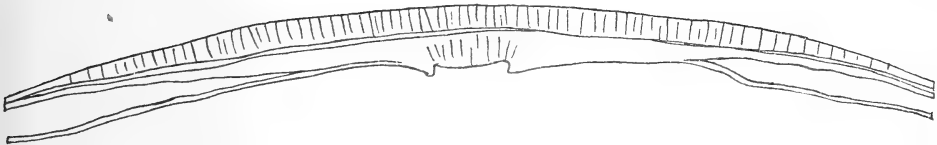

Textfig. 34.

Fig. 33 und 34, Taf. XXXII, zeigen die darauf folgenden Stadien, welche schon ein schmetterlingsartiges Aussehen anzunehmen beginnen. Fig. 33 ist die Oberseite einer Keimanlage. Wir sehen ein gebogenes breites Prostom, welches vorn von einer glattrandigen, nach hinten vorspringenden Vorderlippe begrenzt und überdacht wird. Wie oben schon erwähnt, fand ich die Oberlippe von jetzt ab stets wieder abgerundet, nicht geknickt; einige Male war sogar ein kleiner, medianer, nach hinten hin gerichteter Fortsatz zu konstatieren, welcher sich auf dem Durchschnitt als aus ganz normalem Lippenepithel zusammengesetzt erwies. Seitlich geht die Vorderlippe nun in zwei breite Fortsätze über, welche die vergrößerten und verbreiterten, nach hinten hin vorgewachsenen, in den vorigen Kapiteln näher geschilderten Seitenhörner der Vorderlippe darstellen (vgl. die Figuren der Taf. XXIX—XXXI). Der hintere und zugleich medialwärts gerichtete Rand dieser Mesoblastfortsätze setzt sich vorn medialwärts scharf ab und geht direkt in den Vorderlippenrand über. Seitlich verlieren sich die Fortsätze allmählich und verlaufen sich oft in einer Anzahl meist parallel gerichteter weißlicher Streifen, die an das Geäder der Längs-

rippen eines Schmetterlingsflügels erinnern (vgl. Fig. 33 links). Auf der rechten Seite der Fig. 33 besteht etwas Asymmetrie, so dass die Streifen hier unregelmäßig geworden sind. Auch in den Fig. 35, 37, Taf. XXXII, Fig. 38, 39 und 41, Taf. XXXIII, ist diese Streifung zu sehen. Besonders schön war sie in Fig. 39 ausgeprägt. Es sieht hier so aus, als wäre die Flügelzeichnung wie mit einem Pinsel flüchtig aufgetragen. Auch im gefärbten Balsampräparat sind die Streifen, wenn auch nicht so deutlich, als Gewebsverdickungen zu erkennen.

Diese das Prostom seitlich einschließenden Fortsätze bilden den hintersten Theil der großen Mesoblastflügel, welche weiter medianwärts und nach vorn gewachsen sind. Am vorderen Ende zeigen sie am medialen Rande einen halbmondförmigen Ausschnitt, der nach vorn von einer medial vorspringenden Zacke begrenzt wird. In dieser Region wächst, wie Querschnitte zeigen, der Mesoblast ohne mediane Verbindung mit dem Entoderm zwischen Ekto- und Entoderm frei nach vorn hin vor. Vor dieser Region liegen (vgl. die Figuren der Taf. XXXII und XXXIII) an der Unterfläche der Keimhaut meist größere Massen cirkulär angeordneter Entodermstränge. Die medialen Ränder der Mesoblastflügel treten in dem Oberflächenbilde (vgl. die Figuren der Taf. XXXII und XXXIII) deutlich hervor und verlieren sich in ihm nach hinten hin. Die Gegend vor der Vorderlippe fängt an sich mehr zu vertiefen.

Fig. 34 auf Taf. XXXII illustriert die untere Ansicht eines gleichen Stadiums. Wir erkennen die medianwärts mit gewulstetem Rande auflührenden breiten und hohen Mesoblastflügel, an welchen vorn Ausschnitt und Zacke in diesem Präparate nicht deutlich zu sehen waren. Am unteren Ende des rechten Flügels ist eine Entodermzellmasse angelagert. Zwischen den medialen Rändern der beiden Mesoblastflügel liegt eingeschlossen ein weißliches, in der Mitte dickeres und hier mehr hervortretendes Feld, das Entoderm mit der medianen Verdickung der Chordaanlage. Nach hinten verschmälert sich dies Feld und geht in eine schmale Rinne über, entsprechend dem KUPFFER'schen Kanal, dessen untere Wandung bis fast an das Prostom geschwunden ist. Am hinteren Ende dieser Rinne ist nun, falls die Gegend, wie in Fig. 34, frei von Entodermanlagerungen ist, die untere Öffnung des KUPFFER'schen Ganges als kleines Loch mit der Lupe sehr genau festzustellen.

Die Textfig. 35 und 36 führen uns Medianschnitte durch den Flächenbildern der Fig. 33 und 34 entsprechende Stadien vor.



In Textfig. 35 ist der KUPFFER'sche Gang schon recht kurz, aber immerhin noch länger als in Textfig. 36, wo er zu einem von oben nach unten direkt durchführenden Loch geworden ist. Die hinter dem Prostom gelegene Gewebsmasse, die Gegend der ursprünglichen Hinterlippe, besteht in ihrem vordersten Theile noch aus Ektoblastem. Das Ektoderm lässt sich als dünne Zelllage nur bis in die Nähe des Prostoms abgrenzen, während das Entoderm stets gut zu unterscheiden

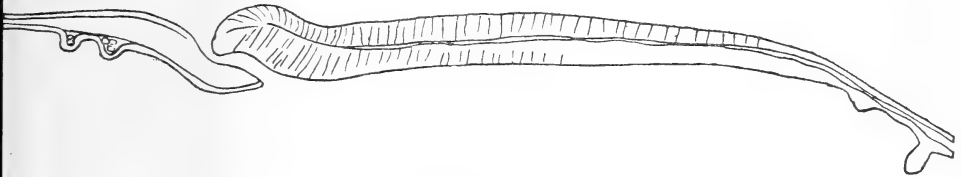

Textfig. 35.

Medianschnitt durch eine Embryonalanlage kurz vor dem Verschluss des Urmundes; Vorderlippe noch ohne Epithelauswuchs.

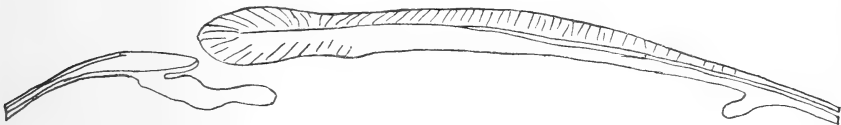

Textfig. 36.

Medianschnitt durch eine Embryonalanlage kurz vor dem Verschluss des Urmundes; Vorderlippe noch ohne Epithelauswuchs. Der KUPFFER'sche Kanal ist zu einem einfachen Loch reducirt.

und an die vordere Spitze der Gewebsplatte angelöthet ist. In Zusammenhang mit diesem Entoderm, wie an dieser Stelle häufig, befindet sich in Fig. 36 ein Entodermzellstrang, welcher das Loch von unten her überlagert.

Von diesen Übergangsstadien unterscheidet sich nun die eigentliche von mir gekennzeichnete Falterform dadurch, dass bei ihr der Verschluss des Urmundes und des KUPFFER'schen Ganges sich einleitet und perfekt wird. Alsbald nach dem Verschluss ist weder von dem Urdarm noch vom Urmund irgend eine Spur nachweisbar.

Wie ich in meinem Bonner Vortrage schon näher ausgeführt habe, hat WILL in seiner mehrfach citirten Abhandlung den frühzeitigen Verschluss des Urdarmes bei der Ringelnatter bereits kurz erwähnt und den Widerspruch zwischen den Beobachtungen von KUPFFER<sup>1</sup> und HOFFMANN<sup>2</sup> beseitigt.

<sup>1</sup> l. c.

<sup>2</sup> C. K. HOFFMANN, BRONN'S Klassen und Ordnungen des Thierreichs. VI. Bd., III. Abth., Entwicklung der Reptilien. 1887—1890.

Die Art und Weise, in welcher sich der Urmund schließt, ist nun nicht so einfach, wie man anzunehmen wohl geneigt sein könnte, und vollzieht sich der Verschluss unter interessanten Begleiterscheinungen. Auch von diesem Stadium hatte ich das Glück, eine größere Anzahl von Stücken zu erhalten, so dass ich den Vorgang des Urmundschlusses bis in alle Einzelheiten verfolgen und feststellen konnte.

Bei dem Verschluss des Prostoms spielen verschiedene Faktoren mit. Zunächst wachsen die Seitenränder des Prostoms medianwärts noch mehr vor, so dass die Urmundspalte eingeengt wird. In sagittal geschnittenen Serien erhält man daher bei Weitem nicht mehr so viele Medianschnitte durch das offene Prostom wie in früheren Stadien. Sodann senkt sich die Gegend vor der Vorderlippe noch mehr ein, so dass im Flächenbild hier oft ein tiefer Schatten liegt (vgl. Fig. 35, 36, 37, 38 der Taf. XXXII und XXXIII). Dadurch richtet sich die Vorderlippengegend ein wenig mehr nach oben; es ist denkbar, dass auch von Seiten der aus dem Ektoderm und der Chordanlage bestehenden Gewebepatte eine, wenn auch nur geringe Retraktion nach vorn hin stattfindet, welche ihrerseits auch zur Verkleinerung des KUPFFER'schen Kanals, wenn auch nur sehr wenig, beiträgt (vgl. Textfig. 35).

Dass eine Verkürzung der Unterwand des KUPFFER'schen Ganges wohl unzweifelhaft in Folge der Abwanderung der Zellen eintritt, wurde oben schon ausgeführt, vgl. auch Textfig. 35 und 36. Dabei rundet sich der Vorderrand der Unterwand des Ganges häufig ab und verdickt sich auch wohl etwas; hier findet sich stets Entoderm. Eigenthümlich ist, dass im vorderen Theil der kurzen Unterwand nun zuletzt noch eine seitliche Abspaltung erfolgt. Wie am besten Querschnitte zeigen (Textfig. 37), bilden sich zwei von den Enden des KUPFFER'schen Ganges ausgehende, klaffende Spalten welche die Zellsubstanz der Unterwand von den seitlichen Mesoblastwülsten abschneiden und bis gegen das Entoderm vordringen. Das letztere wird durch die Spalten aber nicht durchschnitten, vielmehr bleibt das Entoderm stets in innigem Zusammenhange mit der losgelösten Zunge des Gangbodens. Das sehen wir in Textfig. 37, welche einen Querschnitt durch den vordersten Theil des nur noch sehr kurzen KUPFFER'schen Ganges ganz in der Nähe seiner unteren Ausmündung repräsentirt. Wir sehen zwischen den Mesoblastwülsten und damit zusammenhängend die obere Wand des KUPFFER'schen Ganges, die spätere Chorda. Darunter befindet sich dann eine isolirte dickere Zellmasse, welche nur noch mit dem Entoderm zusam-

menhängt, das ist die untere Kanalwand, die nicht selten eine nach unten kielartig vorspringende Zellanhäufung aufweist. Vielleicht soll diese Abspaltung die Abwanderung der Zellmasse erleichtern und derselben eine bestimmte Direktion nach hinten hin geben. In den mehr nach hinten hin liegenden Schnitten der Serien tritt die Unter-

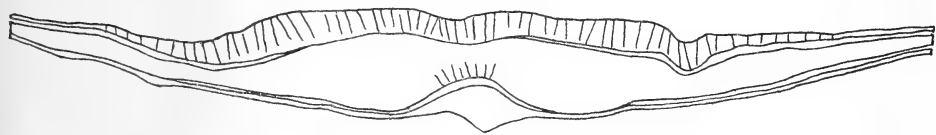

Textfig. 37.

Querschnitt durch das vorderste Ende des KUPFFER'schen Ganges. Abspaltung der unteren Wandung des Ganges und Zusammenhang des abgespaltenen Stückes mit dem Entoderm.

wand dann wieder mit der seitlichen Mesoblastwand in Zusammenhang. Jedenfalls ist der Endeffekt dieser Loslösung und Abwanderung, dass die der oberen Kanalwand angehörende Chordaanlage gegen die Furchungshöhle hin freigelegt wird.

Die auffälligste Begleiterscheinung des Urdarmverschlusses ist schließlich das Auftreten eines großen Epithelpfropfes in der Prostomgegend. In den Fig. 35—38 der Tafeln XXXII und XXXIII ist dieser Pfropf im Flächenbilde dargestellt. Wir sehen, dass die Einmündung in den Urdarm überlagert wird von einem großen knopfartigen Gebilde, welches schon mit bloßem Auge unterscheidbar ist und bei Lupenvergrößerung sehr auffällig wird. Der Lage nach passt es ausgezeichnet in das Bild der Schmetterlingsfigur hinein, indem es gewissermaßen den Kopf des Falters liefert. Seine Form ist rundlich (Fig. 37, 38) oder knopf- oder querwulstartig (Fig. 35, 36); der Querwulst kann dabei etwas asymmetrisch im Prostome sitzen (Fig. 35). Seine Oberfläche erscheint bisweilen etwas uneben. Nach unten hin ist der Pfropf deutlich abgesetzt und lässt unter sich eine Vertiefung frei, welche, wie die Schnitte zeigen werden, in den Urmund führt, falls letzterer noch offen ist. Oben und vorn dagegen ist der Pfropf nicht so scharf abgegrenzt und sitzt der Vorderlippe des Prostoms an. Meist lässt sich zwischen Pfropf und Vorderlippe eine deutliche Furche mit der Lupe nachweisen, welche nicht selten nur sehr flach und zart ist. Bisweilen gewinnt man aber auch schon bei Lupenuntersuchung den Eindruck, dass die Substanz der Vorderlippe und des Pfropfes ohne Grenze stellenweise in einander übergehen (Fig. 36). Der Pfropf erscheint mithin schon im Flächenbilde als Auswuchs der Vorderlippe. Dabei lässt sich im Aussehen der beiden Gebilde

aber Unterschiede erkennen. Schon an dem ungefärbten Präparat zeigt der Pfropf bei Lupenuntersuchung eine etwas andere Nuance, er sieht ein wenig graugelblich aus, während die Substanz der Vorderlippe (in Sublimatpräparaten) rein weiß erscheint. Auch in dem mit Boraxkarmin gefärbten Präparat unterscheidet sich der Lippenauswuchs durch ein mehr grauröthliches Aussehen.

Näheren Aufschluss über Sitz und Zusammensetzung des Pfropfes geben uns Längsschnitte durch diese Gegend. Fig. 43 – 45, Taf. XXXIII, führen drei Schnittbilder aus zwei Serien vor; Fig. 43 wurde dem in Fig. 38 als Flächenbild gezeichneten Präparate entnommen. In allen drei Schnitten sehen wir dem hinteren Rande der Vorderlippe einen eigenthümlichen, großen Auswuchs ansitzen, der sich etwa wie eine Beere oder eine Art Geschwulst ausnimmt. Dieser Aufsatz setzt sich aus blasig aufgetriebenen Zellen zusammen, welche an seiner Oberfläche höckerig vorragen. Die Zellen scheinen protoplasmaarm zu sein und färben sich wenig, so dass der Auswuchs schon durch seine hellere Färbung im Präparat auffällt. Noch eigenartiger sehen die Kerne aus, welche klein, unregelmäßig, wie zerbröckelt erscheinen und eine intensive Tinktion annehmen. Offenbar trägt diese Zellmasse alle Symptome einer Degeneration an sich. Ohne Zweifel handelt es sich hier um eine Art physiologischer Degeneration des Lippenepithels.

Der Auswuchs zeigt nun nicht immer die enorme Größe, die in den beschriebenen Figuren zum Ausdruck gekommen ist. Vielmehr habe ich ihn in allen Größen angetroffen. In den ersten Anfängen ist er mit der Lupe als kleiner grauer Ansatz an der Lippe nur mit Mühe wahrnehmbar. Im mikroskopischen Bilde findet man dann nur eine Degeneration der oberflächlichen Epithellagen in geringer Ausdehnung an dem Rande der Lippe. Von diesen Anfängen bis zur oben beschriebenen Größe habe ich alle Zwischenformen gefunden, so dass der Schluss wohl berechtigt ist, dass die großen Auswüchse sich aus einem kleinen Anfange entwickeln. Es wäre aber auch sehr wohl möglich, dass die Größe dieses Auswuchses individuell variirt, bei dem einen Embryo nur gering bleibt, bei anderen dagegen enorm wird.

Dieser Epithelauswuchs ist ein Vorläufer des Verschlusses, sein Auftreten geht dem Verschluss des Urmundes unmittelbar voraus. Noch während des Verschlusses und unmittelbar darauf wird die degenerirte Zellmasse des Auswuchses nach außen hin abgestoßen.

In Fig. 43 auf Taf. XXXIII sehen wir den KUPFFER'schen Kanal

noch offen, er geht von hinten oben nach vorn unten zur Furchungshöhle durch. Die Unterwand lässt deutlich das Entoderm als gesonderte Zellenlage erkennen, während das Ektoderm nur bis in die Nähe des Prostoms geht, jedenfalls innerhalb des KUPFFER'schen Ganges noch nicht differenziert ist. Zwischen Ekto- und Entoderm ist der lockere Mesoblast unterscheidbar. Das Gleiche ist auch in den Figuren 44 und 45 zu sehen. In Fig. 43 hat sich in der Vorderlippe das im hinteren Theile dicke Chordaepithel von dem Epithel der sich bildenden Rückenfurche etwas abgehoben. Der Zellauswuchs sitzt nun genau am Hinterrand der Vorderlippe und erstreckt sich von hier etwas an die Unterfläche, gewöhnlich noch ein wenig mehr als in der Fig. 43. Er grenzt also auch vorwiegend an den hinteren Theil des Chordaepithels. Dort wo die normale Zellmasse an die des Auswuchses stößt, habe ich in ersterer häufig Mitosen angetroffen (vgl. auch Fig. 44), zum Beweise, dass hier Hand in Hand mit der Degeneration auch eine Wucherung derselben einhergeht.

Fig. 44 ist einer anderen Serie entnommen und ist der erste Sagittalschnitt seitlich von dem auch in dieser Serie noch offenen Urdarmlumen. Wir sehen, dass das Entoderm sich in Verbindung mit der Chordaanlage befindet, während das Ektoblastengewebe des zungenförmigen Durchschnittes der Unterwand des KUPFFER'schen Ganges sich dicht vor dem Epithelauswuchs an die Vorderlippe angelegt hat. Die Grenze zwischen beiden ist aber noch deutlich zu unterscheiden.

Fig. 45 ist ein Sagittalschnitt derselben Serie, welcher zwei Schnitte mehr seitlich gefallen ist. Hier ist nicht allein das Entoderm der ehemaligen Unterwand des KUPFFER'schen Ganges mit der Chordaanlage (bei ihrem Übergang in den lateralen Mesoblast) verwachsen, sondern auch ihr Ektoblastengewebe ist vollständig mit dem Lippengewebe zusammengeflossen. Dies ist die Aufeinanderfolge der Verschmelzung, welche lateral vom sich einengenden Lumen des Ganges in dieser Phase gewöhnlich zur Beobachtung kommt.

Der mediale Rest des Lumens (vgl. Fig. 43, Taf. XXXIII) schließt sich in der Weise, dass der vorderste Rand der Unterwand sich dicht vor dem Epithelauswuchs anlegt, während das Entoderm mit der Chorda verwächst. Dabei ist es gleichgültig, ob noch ein kurzer KUPFFER'scher Kanal besteht, wie in Textfig. 35, oder ein einfaches Loch, wie in Textfig. 36; in letzterem Falle legen sich einfach die Ränder an einander (vgl. Textfig. 38 mit 39). In einem ein wenig mehr vorgeschrittenen Stadium trifft man daher auch in den mittle-

ren Sagittalschnitten der Serie kein offenes Lumen mehr an, sondern erhält ein Bild wie in der Textfig. 38. Das Entoderm hat den KUPFFER'schen Gang unten schon vollständig verschlossen, während der Rand der unteren Urdarmwand noch von der Vorderlippe durch einen deutlich wahrnehmbaren Spalt getrennt ist (vgl. auch Fig. 44 auf Taf. XXXIII). In der noch vorhandenen Prostomeinsenkung liegt der Epithelpfropf, welcher an diesem Objekt aber nicht sehr groß war.



Textfig. 38.

Medianschnitt durch eine Embryonalanlage mit beginnender Verklebung der Wandungen des KUPFFER'schen Ganges. Das Entoderm hat bereits die untere Öffnung verschlossen. Epithelpfropf an der Vorderlippe.

Fig. 39, aus einer Serie mit gleichfalls schon völlig verklebtem KUPFFER'schen Gang, zeigt im Medianschnitt einen Fortschritt in so fern, als nicht allein das Entoderm, sondern auch das Ektoblastem der ehemaligen Unterwand mit der unteren Zellmasse der Vorderlippe zusammengeflossen ist, so dass sich die Grenze zwischen Unterwand und Vorderlippe nur noch mit Mühe in Andeutungen nachweisen lässt. In anderen Präparaten ist aber auch davon nichts mehr zu erkennen, so dass eine völlige Verschmelzung der Zellen eingetreten ist. Sehr bald wird diese ganze Zellenmasse dicker, und flacht die Prostomeinsenkung sich in Folge dessen ab. In letzterer liegt, nur noch locker angeheftet, die degenerierte Epithelmasse (Textfig. 39).



Textfig. 39.

Medianschnitt durch eine Embryonalanlage mit weiter vorgeschrittener Verklebung der Wandungen des KUPFFER'schen Kanals. Die Abstoßung des Epithelpfropfes bereitet sich vor.

Je weiter nun die Verklebung der Wandungen und der Zusammenfluss der Zellmasse fortschreiten, um so mehr wird successive der Epithelauswuchs nach außen und oben geschoben. Zugleich schnürt er sich mehr und mehr von der Vorderlippe und der Oberfläche der sich verflachenden Prostomeinsenkung ab, so dass er schließlich nur noch in ein bis zwei Schnitten der Serie in lockerem Zusammenhang mit der Prostomgegend angetroffen wird, im Übrigen

aber isolirt an der Oberfläche der Embryonalanlage zwischen dieser und der Eihaut liegt. Textfig. 40 ist einer Querschnittserie entnommen, in welcher nur in zwei Schnitten noch ein lockerer Zusammenhang der Zellmasse mit der ursprünglichen, noch als flache Einsenkung kenntlichen Prostomgegend vorhanden war; im Übrigen war die Masse vollständig isolirt. Einen ähnlichen Befund hatte ich in einer anderen Querschnittserie, der Textfig. 41 entnommen ist. Hier war der Epithelpfropf sehr groß und lag bis auf eine ganz



Textfig. 40.

Querschnitt durch die ursprüngliche, nur noch als kleine Einziehung kenntliche Prostomgegend. Urmund und KUPFFER'scher Kanal völlig geschlossen. Großer Epithelpfropf in der Abstoßung begriffen. Die Gegend der ursprünglichen Unterwand des KUPFFER'schen Kanals springt kielartig nach unten hin vor.

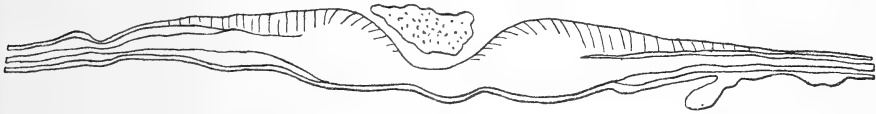

Textfig. 41.

Querschnitt hinter der ursprünglichen Prostomgegend. Der große Epithelpfropf liegt an der Oberfläche des Embryos isolirt.

kleine Stelle völlig isolirt an der Oberfläche des Embryo, sich besonders nach hinten hin vorschiebend und in einer ganzen Reihe von Schnitten der Serie nachweisbar. Der Querschnitt ist der zweite hinter der kleinen Adhäsionsstelle.

Nach der Abstoßung löst sich die Zellmasse nun jedenfalls bald auf. Ich habe wenigstens in Serien gesehen, in welchen noch Reste der Masse an der kaum noch wahrnehmbaren Urmundstelle saßen, dass diese Reste schon mehr detritusartig erschienen und nur noch wenige, ganz schwach färbare Kernstücke enthielten.

Für die Beurtheilung der Bedeutung des Epithelpfropfes ist der Umstand von Wichtigkeit, dass die Vereinigung der Kanalwandungen dicht vor dem Epithelpfropf beginnt und successive mit der Abstoßung des Pfropfes fortschreitet. Die Verklebung tritt also an der Stelle ein, an welcher der Pfropf kurz zuvor gesessen hat. Bei der Größe des Pfropfes hat die Abstoßung dieser degenerirten Epithelmasse unzweifelhaft eine physiologische Bedeutung. Ich denke mir, dass es sich hier um eine Art Anfrischung des Gewebes handelt, um den Verschluss des Kanals zu ermöglichen. Das alte, oberflächliche, ver-

brauchte Epithel, welches so lange den frei vorragenden Hinterrand der Vorderlippe gebildet hat, wird abgestoßen, um einem jüngeren Keimgewebe an die Oberfläche zu verhelfen (Mitosen in dieser Gegend! siehe oben). Das indifferente Ektoblastengewebe der Unterwand scheint diese Anfrischung nicht nöthig zu haben.

Ähnliche Epithel- und Zellabstößungen sind auch an anderen Stellen des Embryos hier und da bei anderen Thieren beobachtet worden, und zwar hauptsächlich dort, wo ein Funktionswechsel im Epithel stattfindet; ein solcher Funktionswechsel tritt ja auch an der Urmundstelle bei dem Verschluss des bis dahin offenen Urdarmes auf.

Das eklatanteste Beispiel, welches hier angeführt werden kann, ist die gleichfalls unter Zellwucherung sich vollziehende Abstoßung der oberflächlichen Epithelzelllagen an der Innenwand des abgeschnürten Linsensäckchens bei Wirbelthier-, vor Allem Säugerembryonen, wie sie besonders von v. MIHALKOVICS<sup>1</sup> beschrieben worden ist. Auch hier findet ein Funktionswechsel im Epithel statt, da nach der bläschenartigen Einstülpung des Epithels seine untersten Zellen zur Matrix der Linsenfasern werden. In Folge dessen wird die alte, funktionslos gewordene, oberflächliche Zellenmasse abgestoßen, geht zu Grunde und wird schließlich durch Auflösung und Resorption eliminirt, da sie der Weiterentwicklung hinderlich ist.

Nur bei oberflächlichem Hinsehen könnte Jemand daran denken, dass der von mir beschriebene Epithelauswuchs ein dem RUSCONI-schen Dotterpfropf der Amphibien entsprechendes Gebilde darstellt, an welchen er seiner Lage und seinem Aussehen nach einigermaßen erinnert. Dass dem so sei, glaube ich indessen nicht, da der eigentliche Dotterpfropf niemals aus der vorderen Urmundlippe hervorstößt, sondern stets direkt im Urmundlumen oder unmittelbar dahinter ohne Zusammenhang mit der frei vorspringenden Urmundvorderlippe liegt. Auch wird der Dotterpfropf bei den Amphibien unter gewöhnlichen Verhältnissen wohl kaum jemals in toto abgeschnürt und an die Oberfläche des Embryos ausgestoßen, wie bei der Ringelnatter der Epithelauswuchs. Etwas Anderes ist es mit dem von mir bei der Kreuzotter aufgefundenen Metastomppropf, über welchen meine Monographie nachzusehen ist; vgl. auch Fig. 5 und 6 meines Bonner Vortrages.

---

<sup>1</sup> v. MIHALKOVICS, Ein Beitrag zur ersten Anlage der Augenlinse. Archiv für mikroskopische Anatomie. Bd. XI. 1875. Vgl. auch KORÁNYI, Beiträge zur Entwicklung der Krystalllinse bei den Wirbelthieren. Internationale Monatsschrift für Anatomie und Histologie. Bd. III. 1886.



Nach völliger Abstoßung des Zellpfropfes flacht sich die Urmundgegend sehr bald ab und nivellirt sich vollkommen, so dass sie in den Schnitten durch die folgenden Stadien kaum noch oder nicht mehr bestimmbar wird. Weder von dem Urmund noch vom Urdarm ist dann die geringste Spur mehr nachweisbar.

Fig. 39—41, Taf. XXXIII, zeigen die Stadien, welche unmittelbar auf den Verschluss des Urmunds folgen. In Fig. 39, in welcher auch die Vorderlippe noch ein wenig hervortritt, war noch eine leichte Einsenkung zu erkennen, doch waren der Urmund und der KUPFFER'sche Gang schon völlig verschlossen; auch von dem abgelösten Epithelpfropf war nichts mehr da.

In Fig. 40 ließ die ursprüngliche Urmundgegend nur noch in einem Schnitt eine kleine Rauigkeit im Epithel errathen. Auch im Flächenbild springt die Vorderlippe nicht mehr vor, ist aber als verdickte Partie noch zu erkennen.

Das Gleiche gilt für Fig. 41, deren Unterseite in Fig. 41*a* abgebildet ist. In der Gegend des ehemaligen KUPFFER'schen Ganges findet sich an der Unterseite jetzt eine mediane kielartige Erhebung, die hier konvex nach unten vorragende Chorda. Nach vorn hin flacht sich in Fig. 41*a* die Chorda ab und geht in eine mediane Rinne, die Chordarinne, über, welche von zwei seitlichen Rändern begrenzt wird; die letzteren erscheinen im Flächenbilde der Unterseite als zwei weißliche Streifen. Auch während des Urmundverschlusses treten diese Einzelheiten an der Unterseite in die Erscheinung, wie Fig. 37 zeigt. Es macht den Eindruck, dass die nach hinten gewanderte Zellmasse der Unterwand des KUPFFER'schen Ganges direkt in Chordagewebe übergeht. Vgl. damit auch die Textfig. 37—40, welche den medianen Kiel gleichfalls erkennen lassen.

Im Übrigen will ich auf die sich an den Urmundschluss anreihenden Entwicklungsstadien an dieser Stelle nicht näher eingehen. Bemerket sei nur noch, dass, wie ja auch die Fig. 39—41 zeigen, Anfangs noch die Falterform der Embryonalanlage gewahrt bleibt. Sehr bald verwischt sich aber diese Figur, indem die neben der Rückenfurche liegenden Theile des Keimes mehr hervortreten, während die lateralen Flügeltheile undeutlich werden, ein Stadium, zu welchem Fig. 40 hinüberleitet.

Greifswald, im Juni 1901.

## Erklärung der Abbildungen.

### Vorbemerkung.

Alle Flächenansichten wurden nach ungefärbten, in Alkohol auf dunkler Unterlage liegenden Präparaten mit Lupenvergrößerung bei auffallendem Licht gezeichnet. Da nur vom Ei abgelöste Keimhäute zum Abzeichnen benutzt wurden, so kombinieren sich in den Zeichnungen die durch das Oberflächenrelief gegebenen Schattierungen etwas mit dem bei der Transparenz des Objektes durch die Dickendifferenzen bedingten Bilde des Embryos. Das gilt auch besonders für die dickeren, der Unterseite der Keimhaut angelagerten Entodermzellstränge, welche als weißliche, durchscheinende Massen in den Bildern der Keimoberfläche mit angegeben wurden.

Alle Flächenbilder sind auf den Tafeln so aufgestellt, dass das vordere Ende des Embryos nach oben, sein hinteres nach unten sieht, und seine Medianebene vertikal verläuft.

Die Vergrößerung der Figuren ist nicht genau bestimmt, dürfte aber für die Flächenbilder im Allgemeinen eine 20fache sein; nur einige Figuren der Taf. XXX wurden etwas kleiner gehalten.

Die Fig. 20—23, der Taf. XXX, Fig. 24, 25, 29—32 der Taf. XXXI, sowie diejenigen der Taf. XXXII und XXXIII wurden von Herrn EW. H. RÜBSAAMEN, alle übrigen von mir gezeichnet.

Die Schnittdicke in den Serien betrug 15  $\mu$ .

### Tafel XXIX.

Fig. 1. Embryonalschild mit schmaler, sichelförmiger Randverdickung.

Fig. 2. Schild mit Randsichel und Archistomrinne; vor der Mitte der letzteren beginnt die Vorderlippe sich zu erheben.

Fig. 3. Urmundplatte ausgebildet, von dem Embryonalschild etwas abgesetzt. Vorderlippe von gleicher Größe, wie die Hinterlippe, beide mit den Enden seitlich zusammenfließend. Urmundspalt gerade gestreckt. Übergangsform des Archistoms zum Prostom.

Fig. 4. Urmundplatte im unteren Winkel eines mehr dreieckigen Schildes. Vorder- und Hinterlippe von gleicher Ausbildung, Urmundspalt halbkreisförmig gebogen.

Fig. 5. Hinterlippe abgeflacht, Vorderlippe vorspringend, seitlich in nach hinten hin vorragende Fortsätze übergehend. Vor der Vorderlippe das der Urdarmeinsenkung mit dem Kopffortsatz entsprechende weißliche Feld, welches sich im Bereich des Embryonalschildes deutlich abhebt.

Fig. 6. Prostom mehr gerade gestreckt. Im Bereiche des Embryonalfeldes vor dem Prostom ein querer und zwei seitliche Schatten sichtbar.

Fig. 7. Unterseite eines ähnlichen Stadiums, wie Fig. 6. Die gebogene Perforationsöffnung des Urdarmes deutlich. Vorn und seitlich Anlagerungen von Entodermzellsträngen.

Fig. 8. Unterseite eines ein wenig weiter vorgeschrittenen Stadiums, wie Fig. 7. Die Perforationsöffnung des Urdarmes ist mehr nach hinten gegen das von der Oberseite her durchscheinende Prostom vorgerückt. Asymmetrie der

mit Zacken versehenen Mesoblastflügel (eine so weitgehende Asymmetrie wurde nur an diesem Exemplar beobachtet).

Tafel XXX.

Fig. 9. Hinteres Schildende mit der Archistomrinne. Von dieser Gegend strahlen von der Unterseite her durchschimmernde weißliche Zellstreifen aus.

Fig. 10—15. Eine Reihe von Übergangsstadien vom Archistom zum Prostom. Man sieht, wie die ursprünglich mit der Konvexität nach hinten gebogene Archistomrinne sich allmählich gerade streckt. Dabei vertieft sich die Mitte der Rinne, und vor der Vertiefung wächst die Vorderlippe hervor.

In Fig. 13 und 14 zeigt die Vorderlippe ein Paar leichte Einkerbungen.

Fig. 16—18. Die Vorderlippe ist noch mehr vorgewachsen, lässt aber noch die nach hinten gerichteten Fortsätze ihrer Enden vermissen. Das Prostom hat sich noch mehr vertieft und läuft seitlich, sich verflachend, noch in der Richtung des ursprünglichen Archistoms etwas nach vorn hin aus.

Fig. 19. Ein außergewöhnlich kleines Prostom.

Fig. 20—23. Totalansichten des Schildes mit der Urmundregion und Umgebung. Die Enden der Vorderlippe gehen in die nach hinten gerichteten Fortsätze über. In Fig. 22 ist die Prostomspalte sehr groß und die Vorderlippe außergewöhnlich geradlinig. In Fig. 23 erscheint der Schild nicht deutlich in Folge ausgedehnter Anlagerung von Entodermzellmassen. Fig. 21 *a* bietet eine Ansicht der Unterseite (zu der Oberseite der Fig. 21). Man sieht die Anlagerung der zahlreichen Entodermzellstränge, von denen hier aber die Gegend der Stomaplatte frei geblieben ist; die letztere erscheint als quergerichtete weißliche Erhebung. In Fig. 23 leichte schräge Streifen in dem Embryonalfelde. Fig. 23 steht kurz vor der Perforation des Urdarmes in die Furchungshöhle.

Tafel XXXI.

Fig. 24. Stadium kurz vor der Perforation des Urdarmes in die Furchungshöhle. Embryonalfeld gleichmäßig weißlich, eben.

Fig. 24 *a*. Unterseite zu Fig. 24.

Fig. 25. Die Perforation ist soeben eingetreten.

Fig. 25 *a*. Unterseite zu Fig. 25 mit nischenförmigen, flachen Vertiefungen. Die mittlere Nische entspricht der Durchbruchsöffnung. Zahlreiche Entoderm-anlagerungen.

Fig. 26. Unterseite eines Stadiums mit ausgebildeter Perforation des Urdarmes. Die Perforationsöffnung als winkelliger Ausschnitt. Zahlreiche Entoderm-anlagerungen.

Fig. 27. Ausbildung der seitlichen Mesoblastflügel, gezackter Rand derselben. Zusammensetzung der Oberfläche des Embryos aus drei Feldern. Knickung der Vorderlippe des Prostoms.

Fig. 28. Dessgleichen, sehr starke Knickung der Vorderlippe des Prostoms.

Fig. 29. Siehe den Text, p. 703.

Fig. 30. Sagittalschnitt durch die Gegend der Randverdickung des Embryonalschildes. ZEISS Obj. D, Oc. Nr. 1.

Fig. 31. Medianschnitt durch die Stomaplatte mit Archistomrinne. ZEISS Obj. D, Oc. Nr. 1.

Fig. 32. Abnorme Form des Urmundes und der Stomaplatte.

## Tafel XXXII.

Fig. 33. Übergangsstadium zur Falterform der Embryonalanlage.

Fig. 34. Unterseite eines ähnlichen Stadiums wie Fig. 33. Man sieht die untere Ausmündung des KUPFFER'schen Kanals als kleine Spalte vor der Vorderlippengegend deutlich.

Fig. 35—37. Falterformen der Embryonalanlage mit sehr deutlichem, großen Epithelauswuchs an der Vorderlippe. Fig. 37 *a* ist die Unterseite zu Fig. 37. Die Gegend der Unterwand des KUPFFER'schen Kanals ist in Fig. 37 *a* verdickt und springt bereits kielartig vor (diese Verdickung der Unterseite ist nicht etwa die Unterseite des kugelförmigen Epithelauswuchses der Fig. 37). Vgl. auch Fig. 41 und Fig. 41 *a* der Taf. XXXIII.

## Tafel XXXIII.

Fig. 38. Falterform der Embryonalanlage mit großem, rundlichen Epithelauswuchs an der Vorderlippe.

Fig. 39—41. Embryonalformen nach dem perfekt gewordenen Verschluss des Urmundes und des KUPFFER'schen Kanals, und nach völliger Abstoßung des Epithelpfropfes. Fig. 41 *a* ist die Unterseite zu Fig. 41, welche Fig. 41 *b* in natürlicher Größe darstellt. In Fig. 40 beginnt dicht hinter der noch angedeuteten Prostomgegend eine weißliche Verdickung sichtbar zu werden.

Fig. 42. Sagittalschnitt durch die Vorderlippe, den Urmund und den Urdarm einige Zeit vor der Perforation des letzteren in die Furchungshöhle.

Fig. 43—45. Sagittalschnitte durch die Vorderlippe mit dem dem Lippenrande beerenartig aufsitzenden Epithelauswuchs. In Fig. 43 ist der KUPFFER'sche Gang noch durchgängig. Das Nähere siehe im Text. ZEISS Obj. D, Oc. Nr. 2.





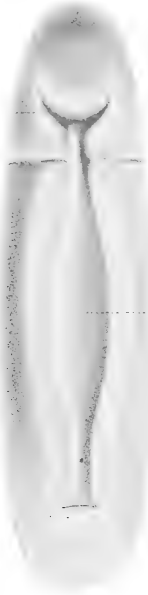
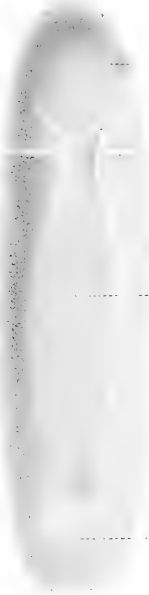
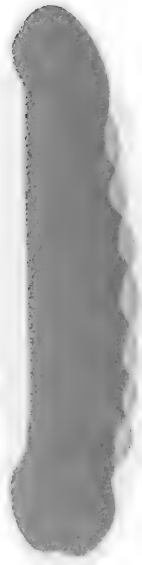
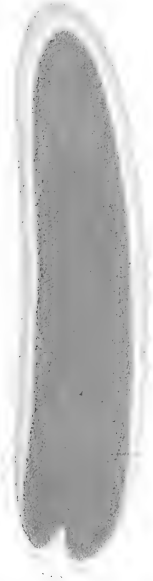







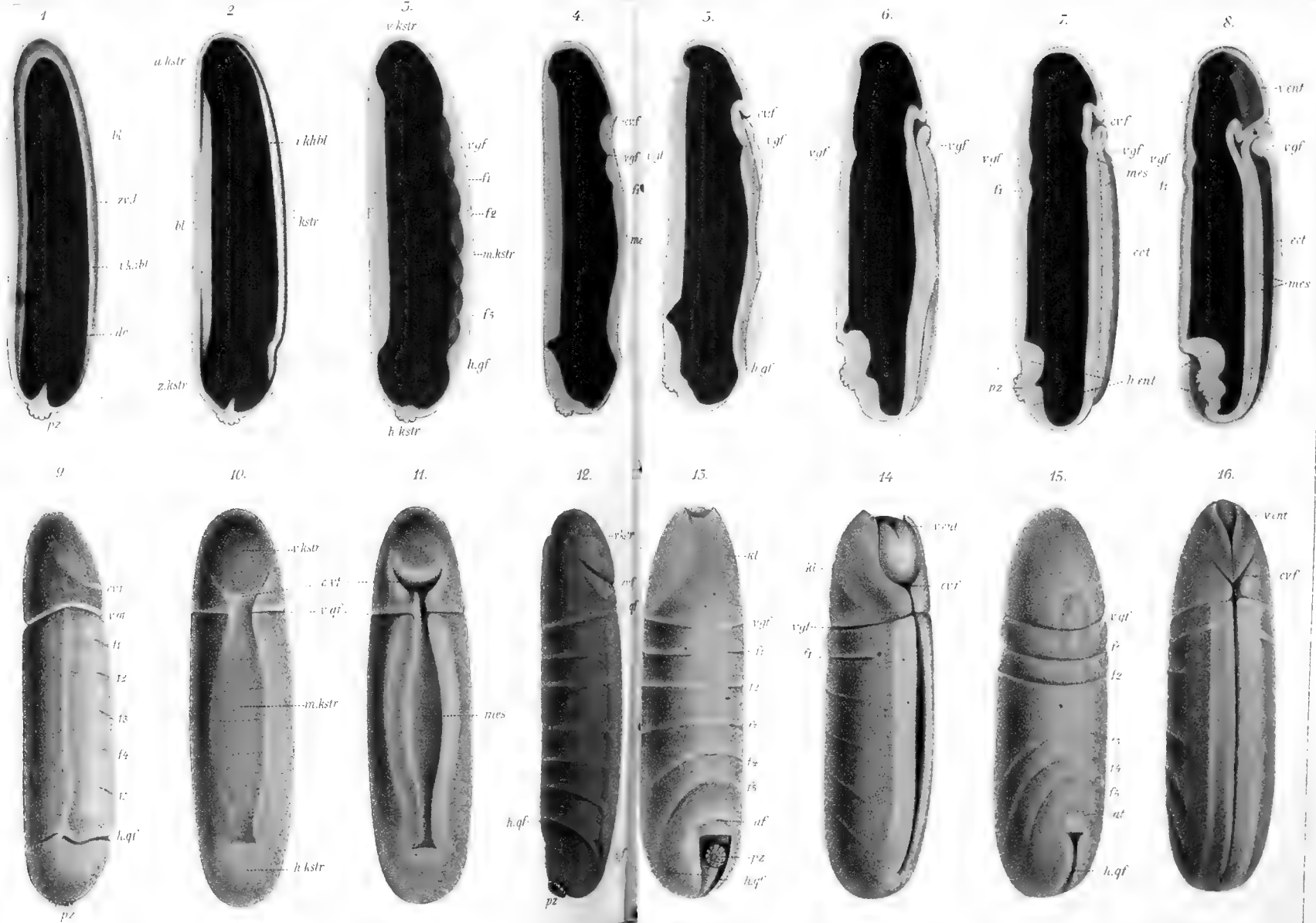



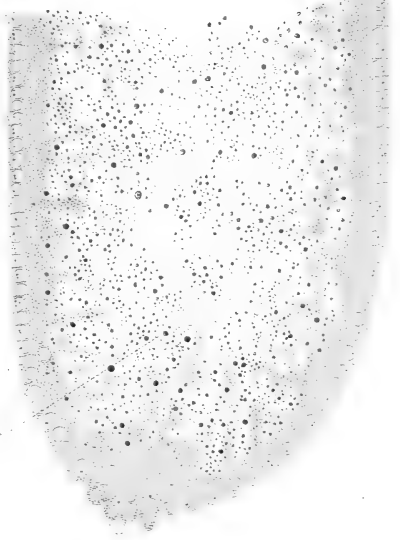
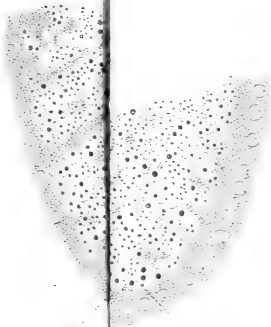
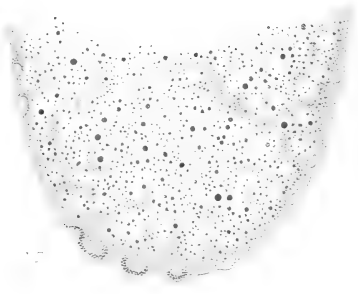
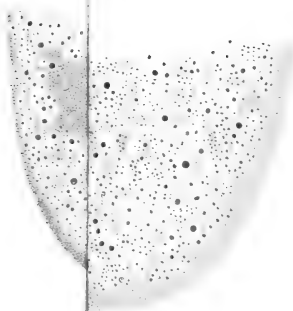
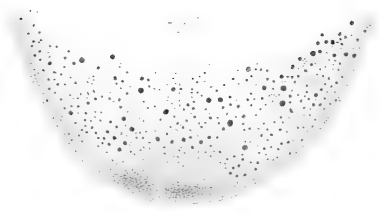

25

25

25

25



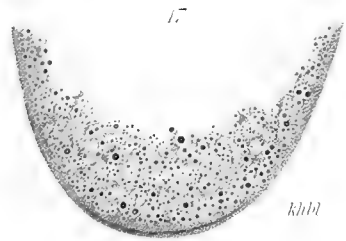

17

kkhl

dopl

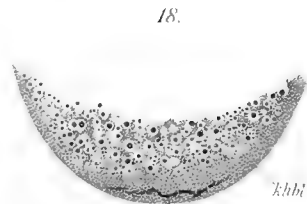

18

kkhl

dopl

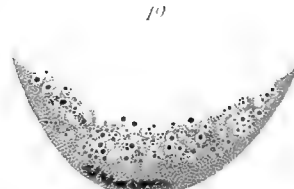

19

dopl

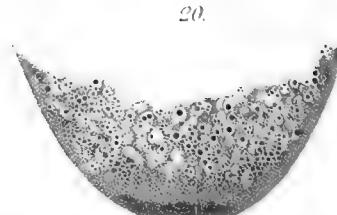

20

dopl

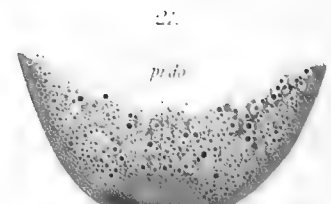

21

pr do

dopl

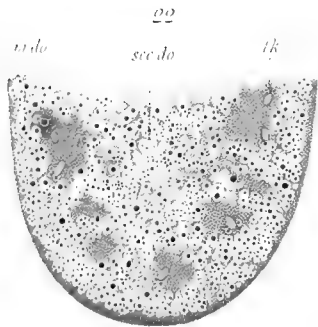

22

pr do

sec do

tk

dopl



25

hbk

pzk

dopl

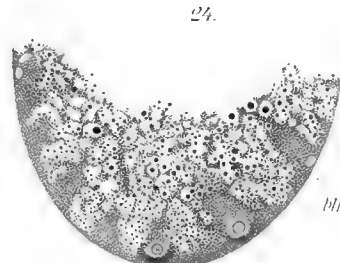

24

hbk

pzk

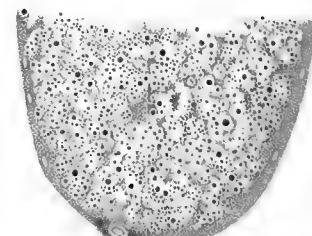

25

pzk

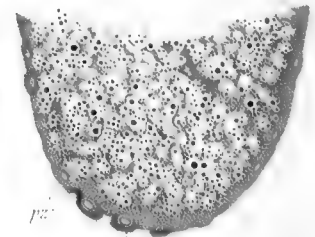

26

pzk

pzk

51

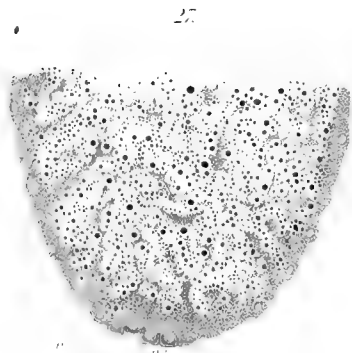

27

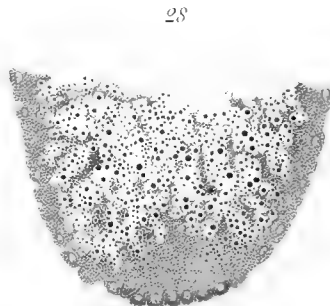

28

pzk

pzk

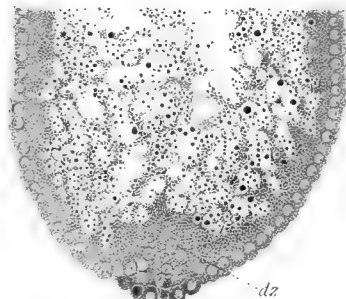

29

pzk

dz

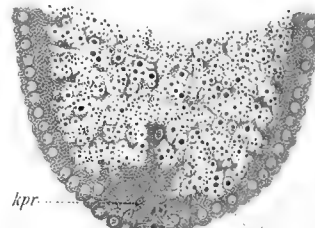

50

kpr

pzk

par

dz

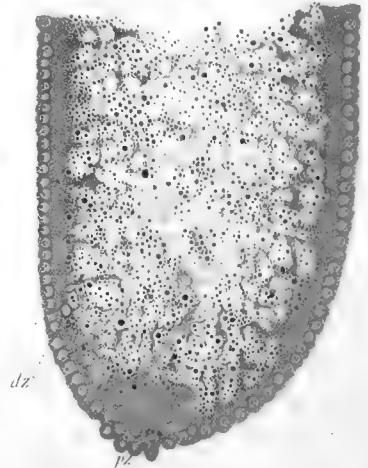

dz

pzk



35

56.

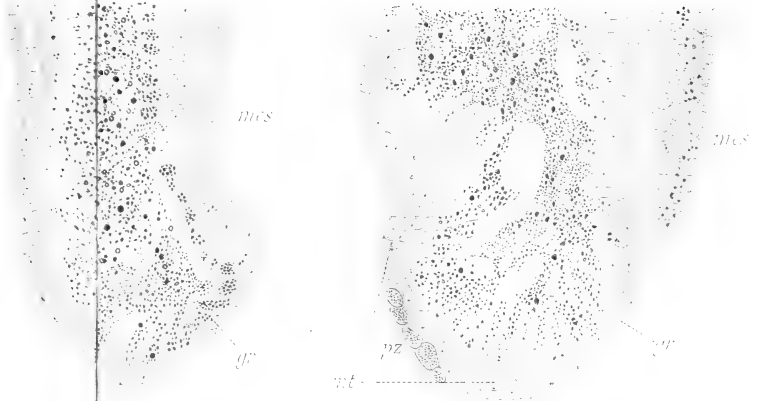

41.

40.

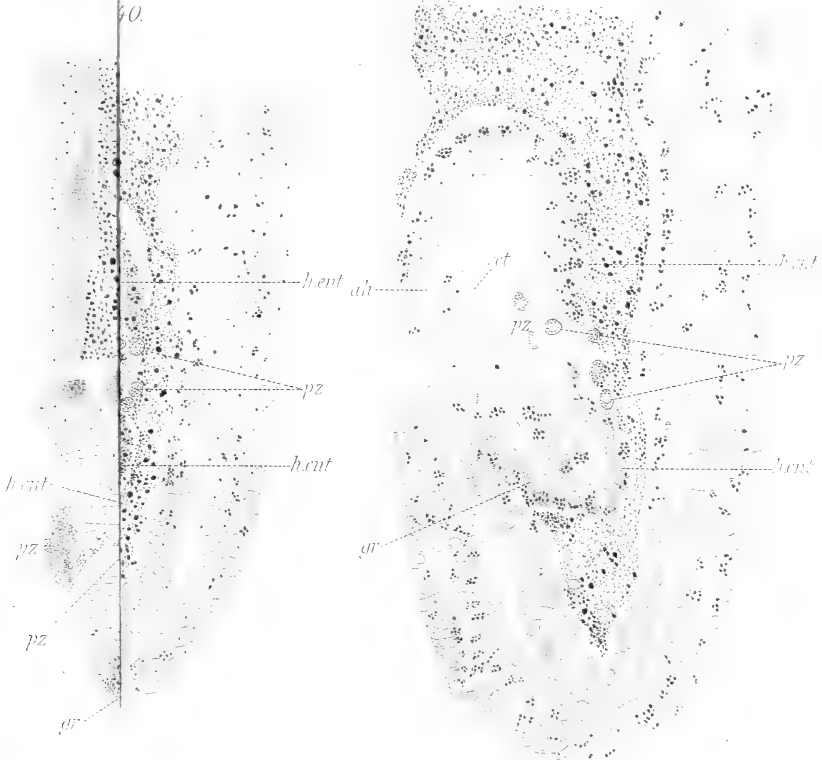





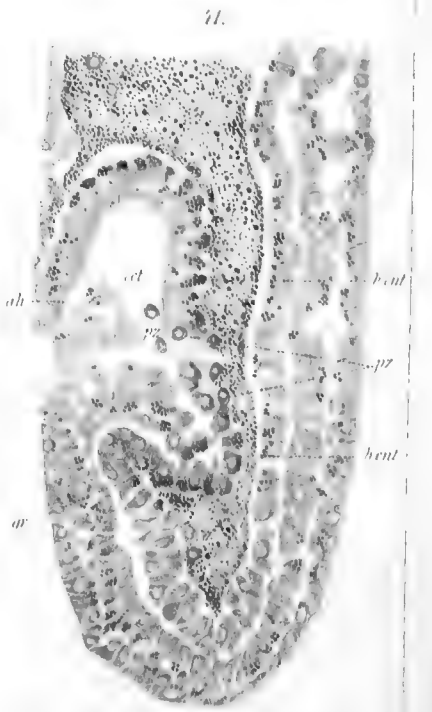
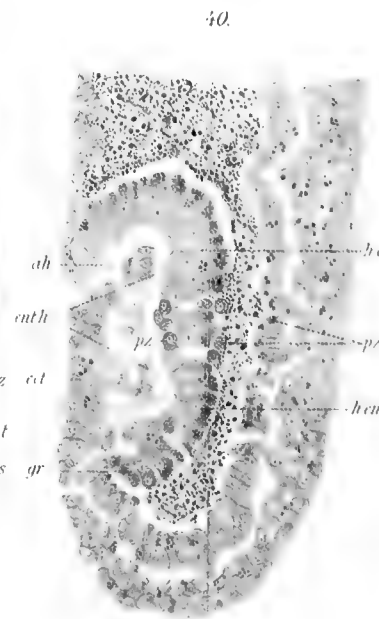
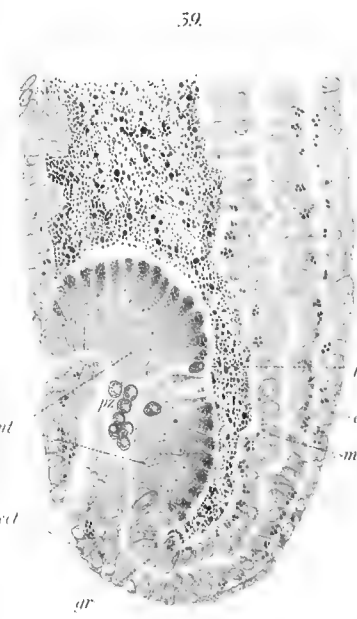
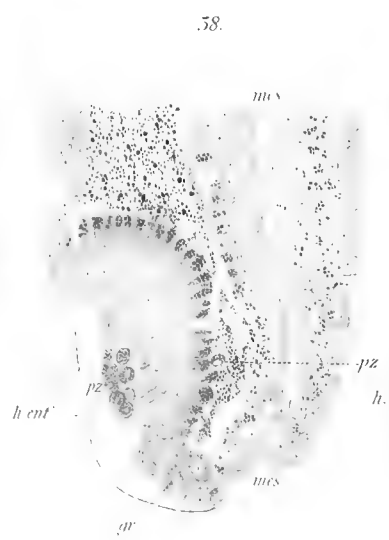
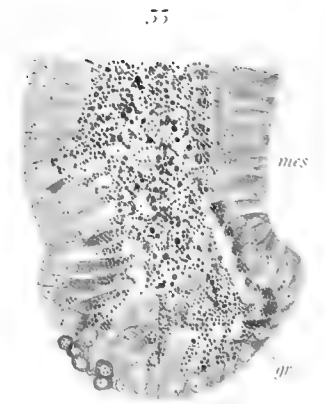
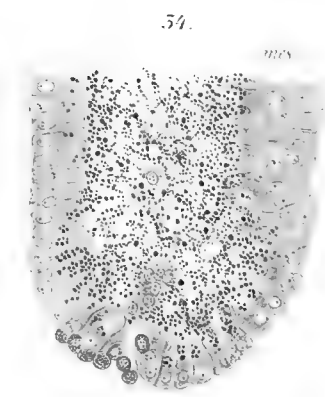
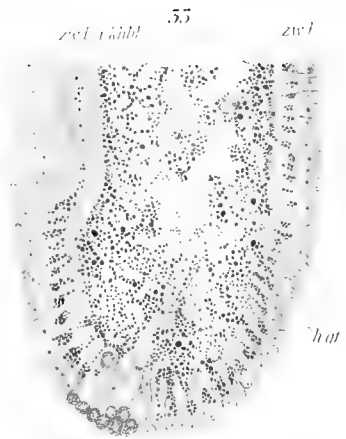
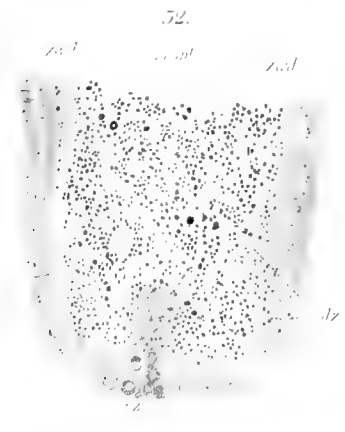

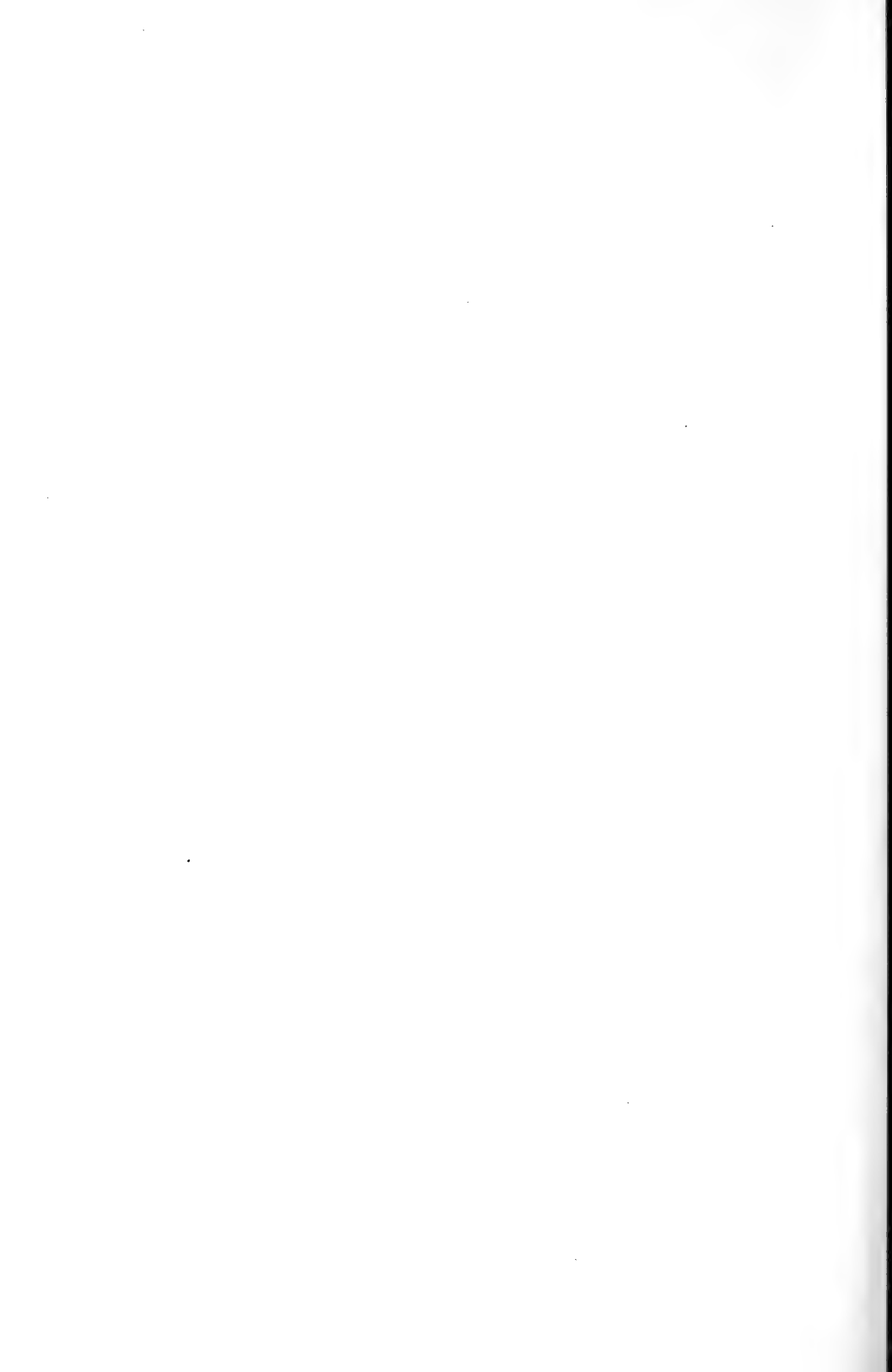





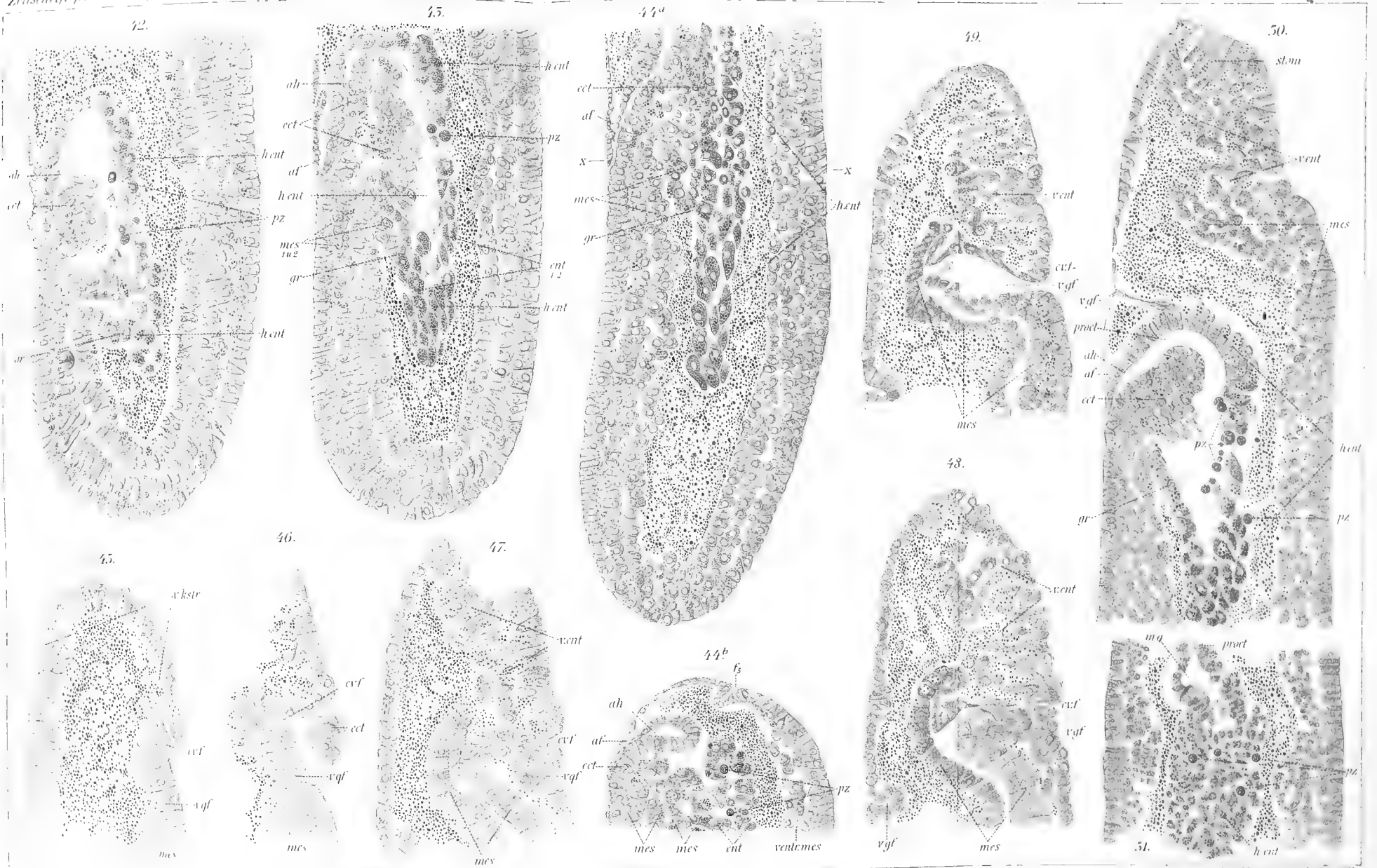



52.

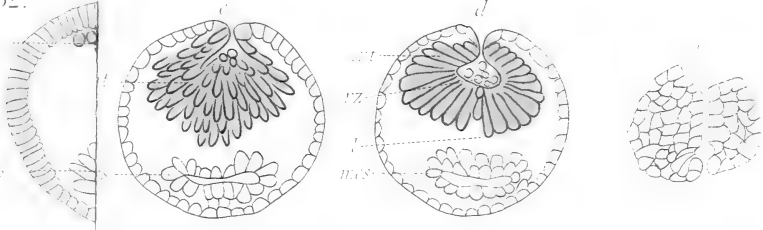

54.

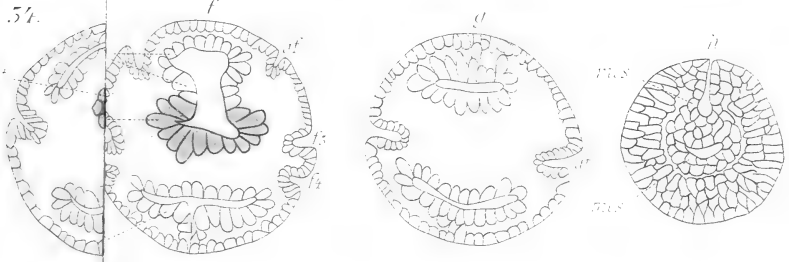

55.



56.

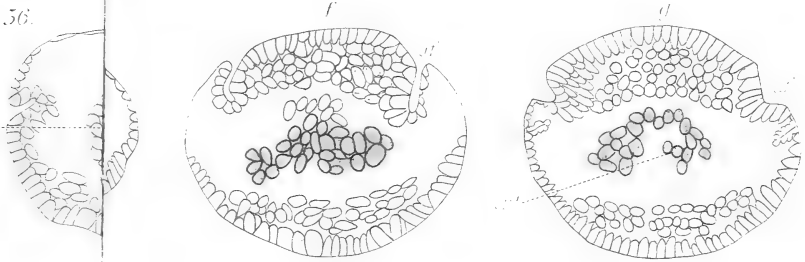

57.

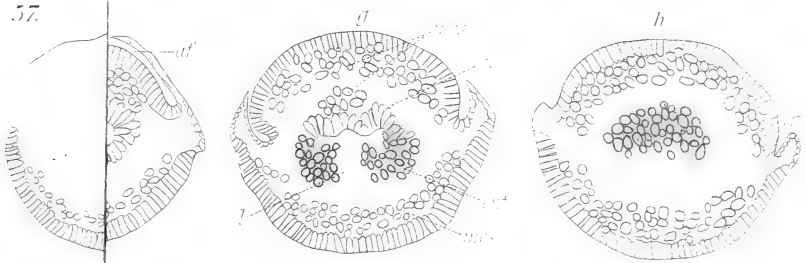





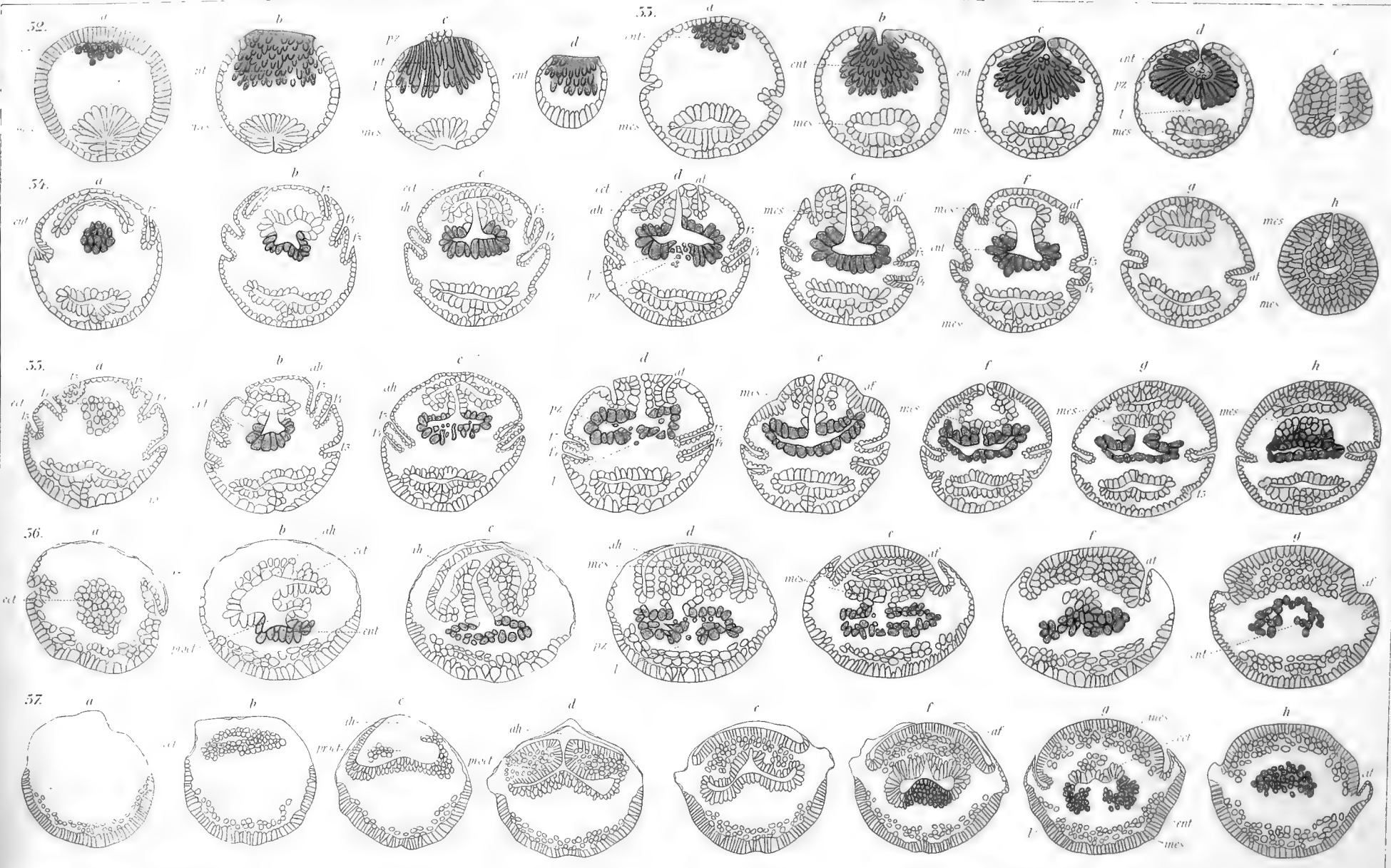



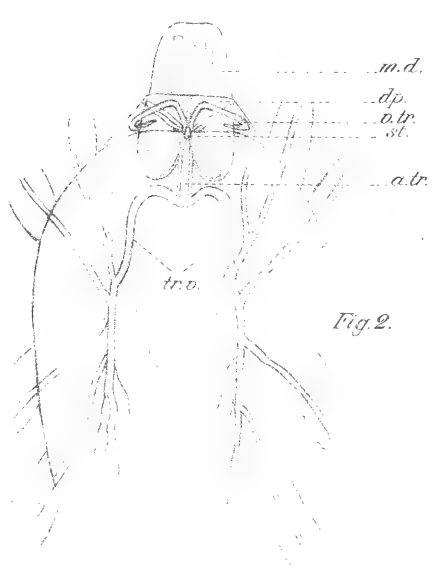
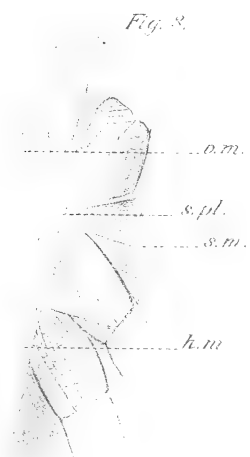

Fig. 2.

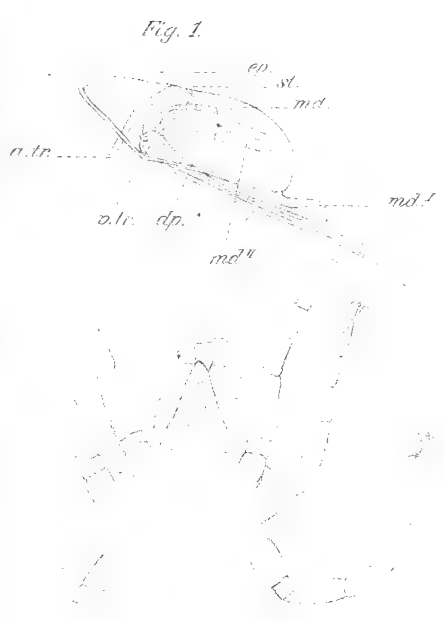
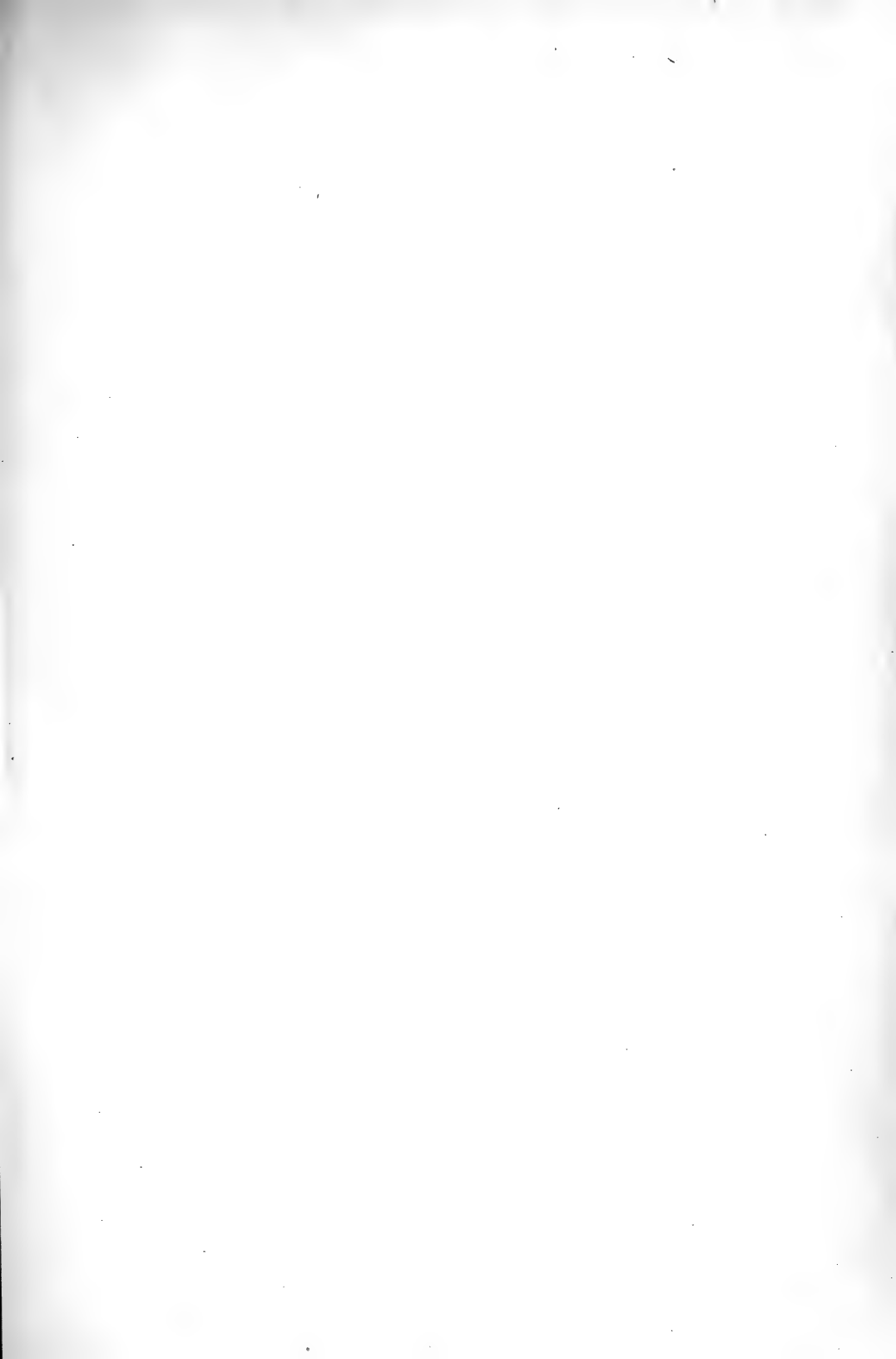

Fig. 4.

Fig. 5.

R. o. Hanstein gez.





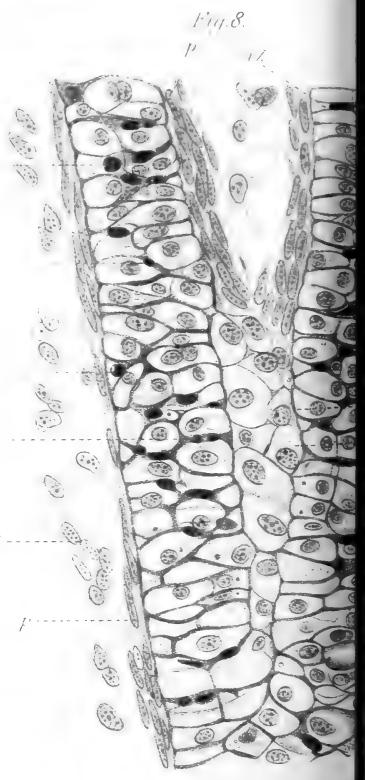
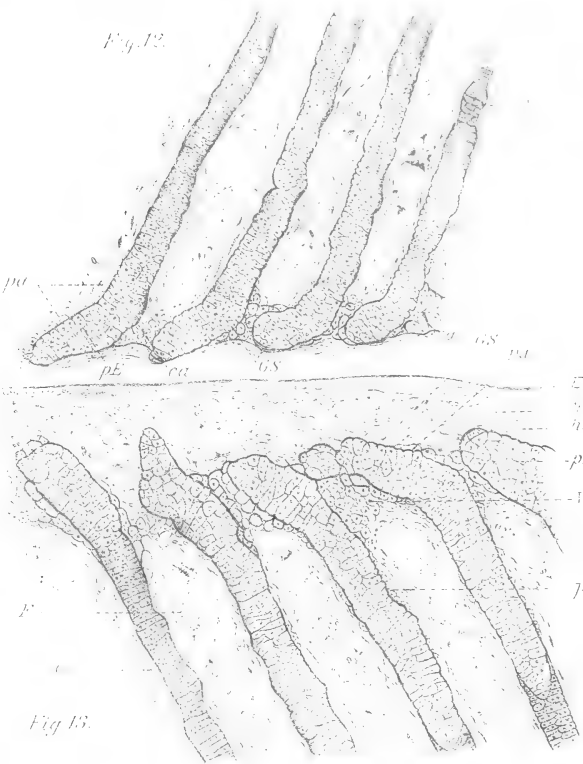
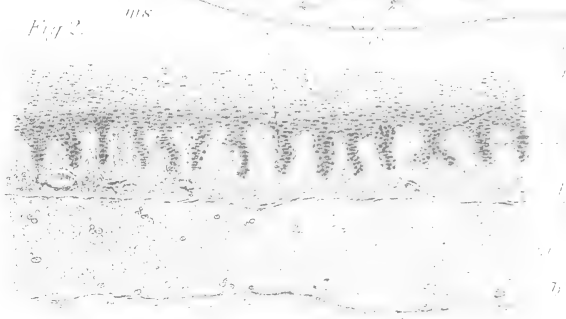
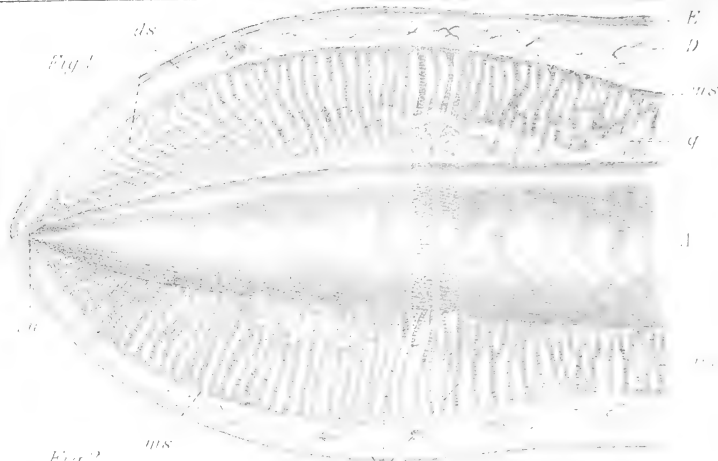

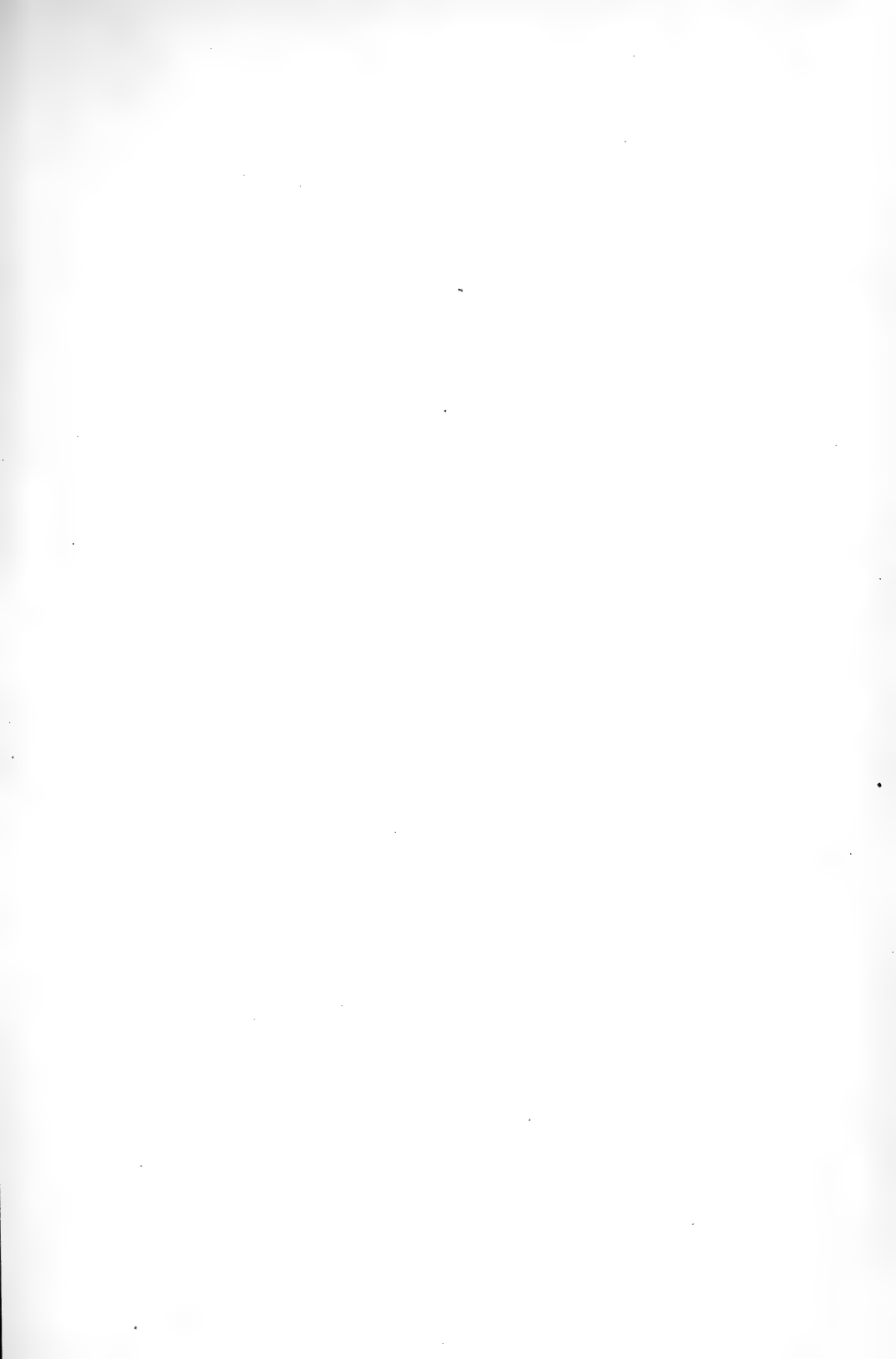











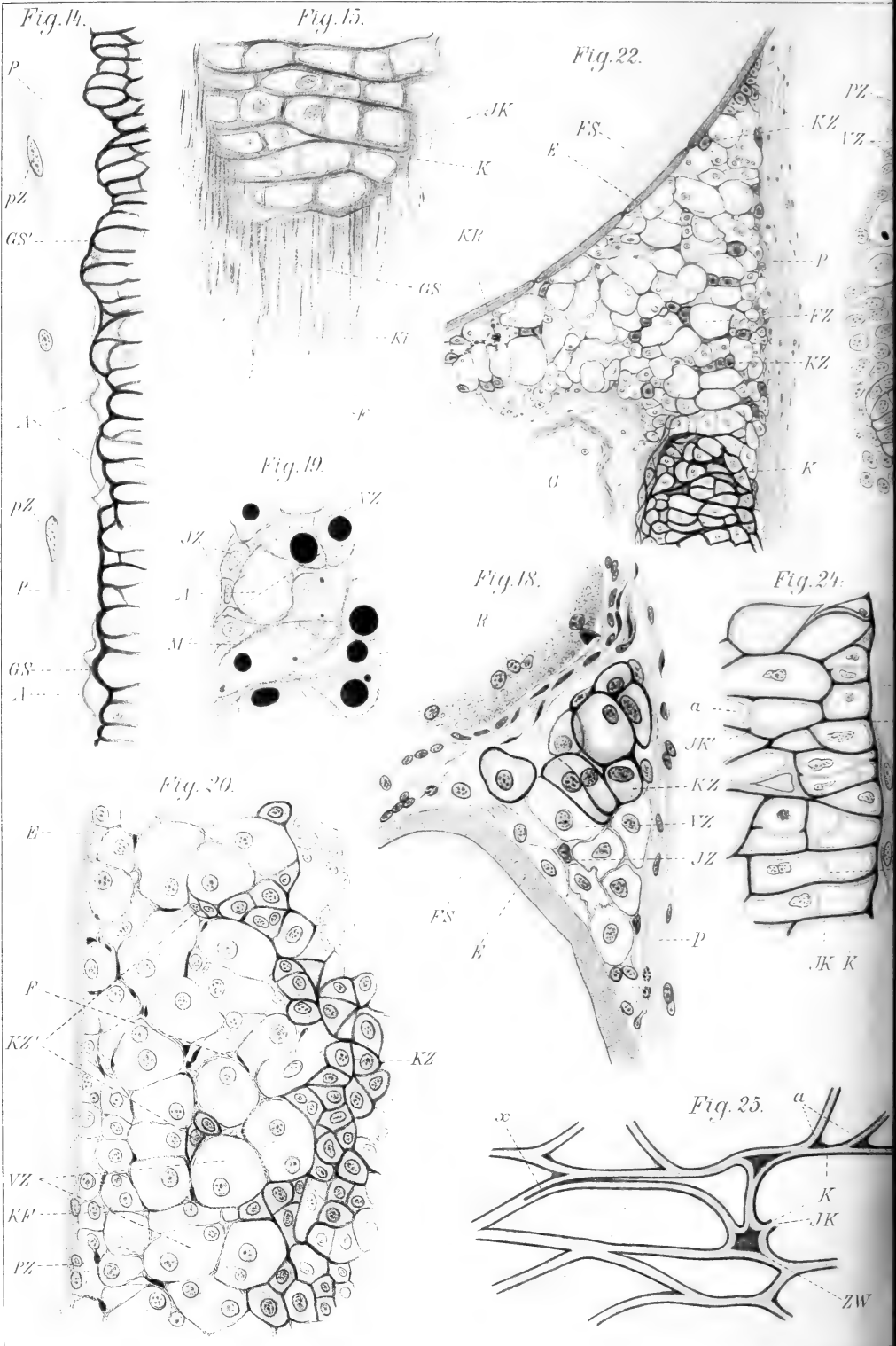

Fig. 17.

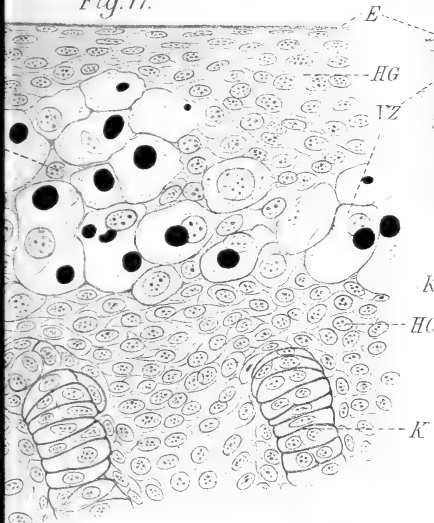

Fig. 16.

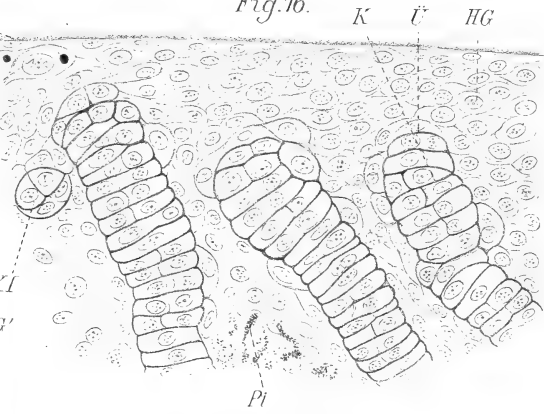

Fig. 28.

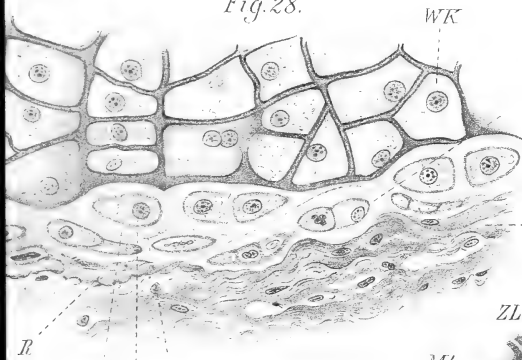

Fig. 27.

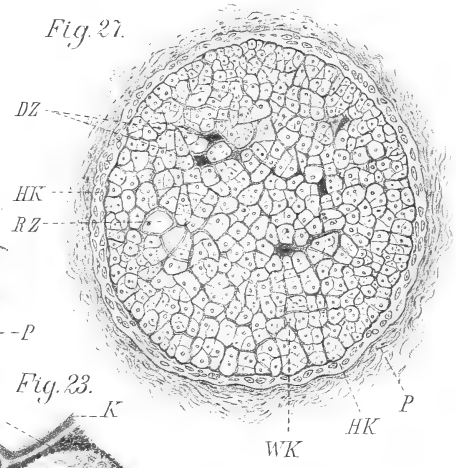

Fig. 23.

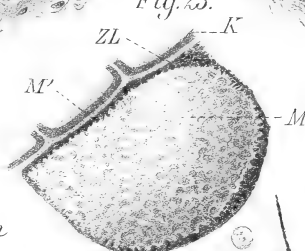

Fig. 26.

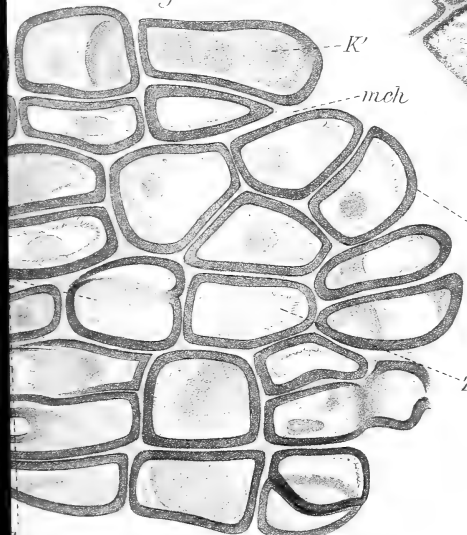
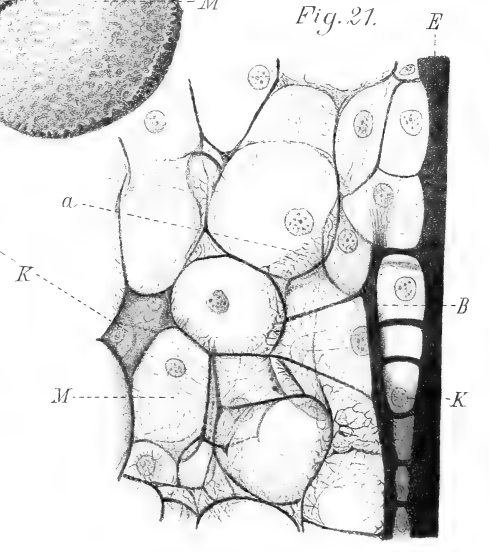

Fig. 21.





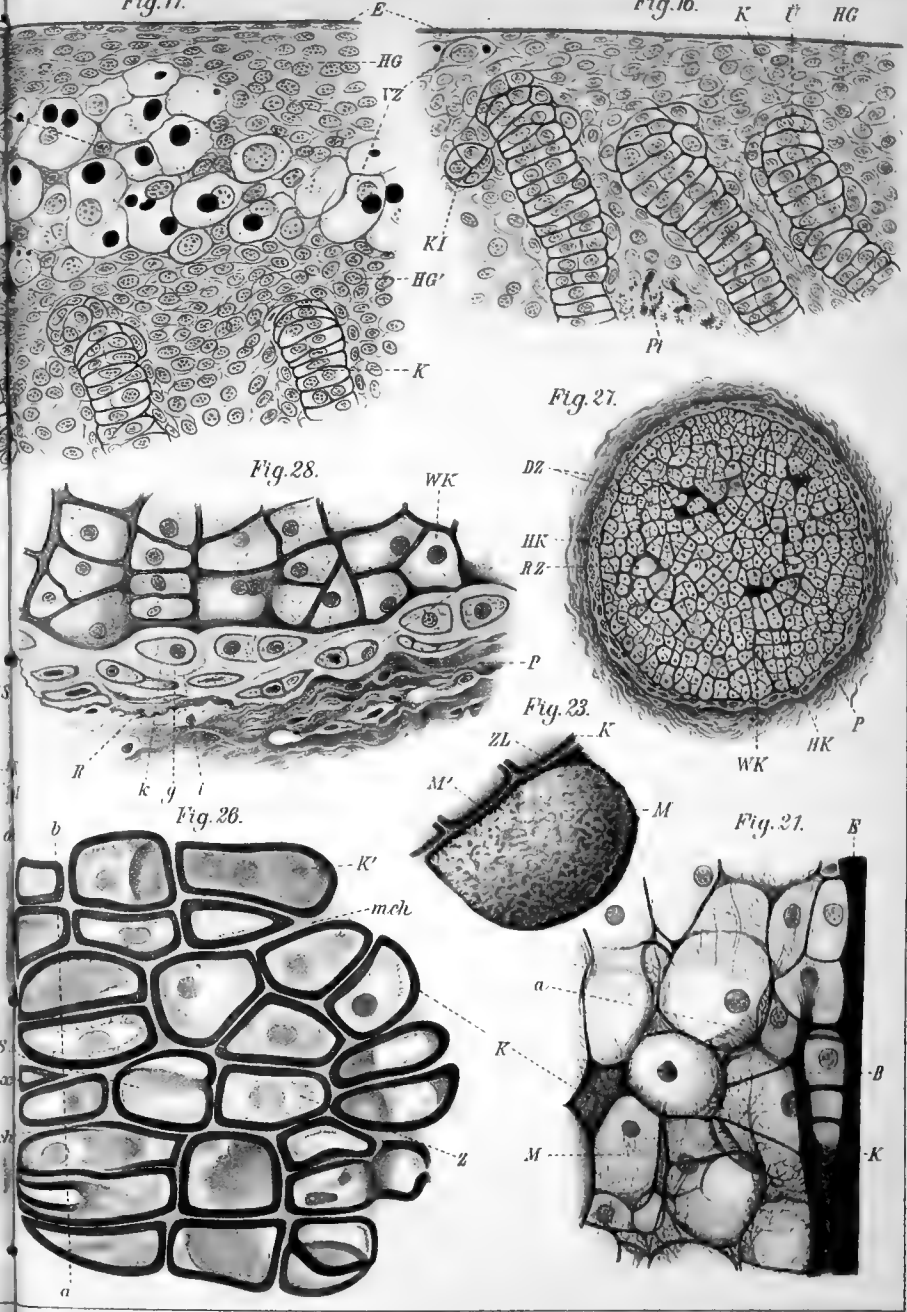
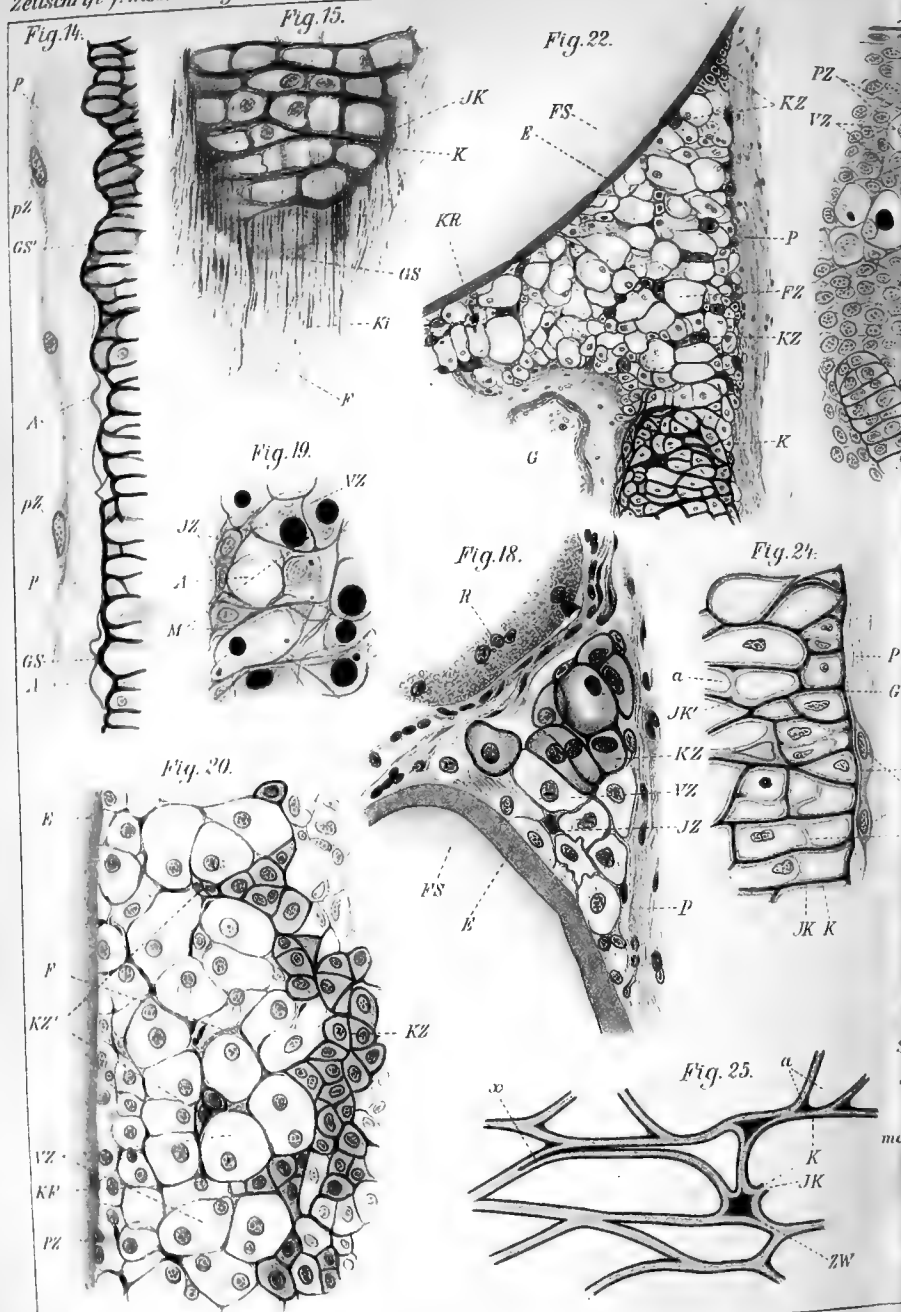







Fig. 1

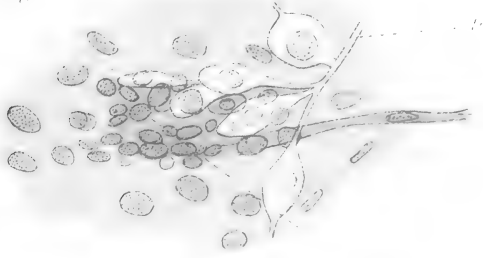

Fig. 2

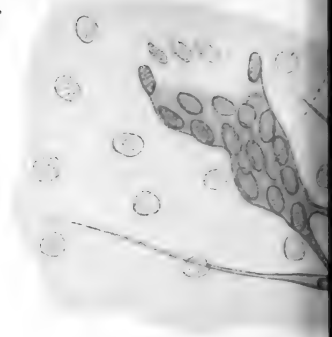

Fig. 3

A



B



C



D



E



Fig. 5



Fig. 6

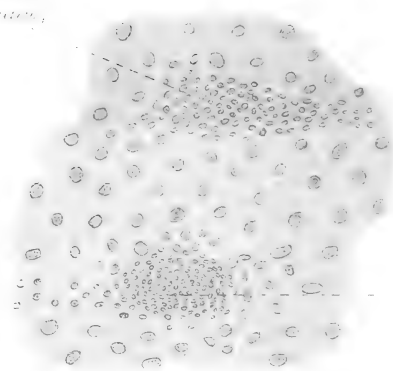

Fig. 7

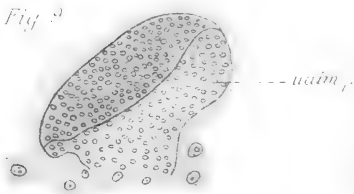

Fig. 3

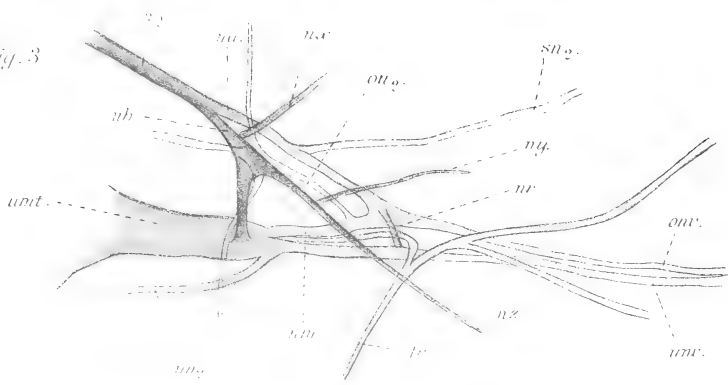
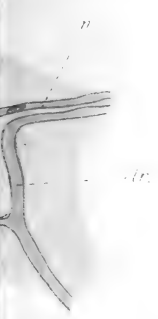

Fig. 7

Est.

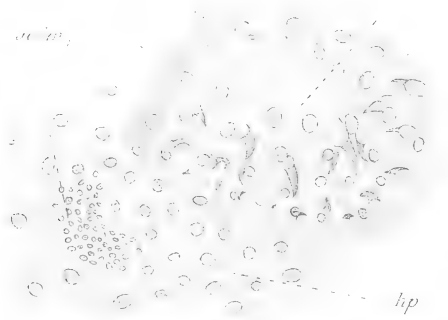
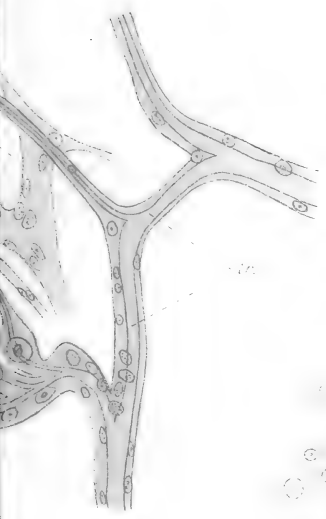
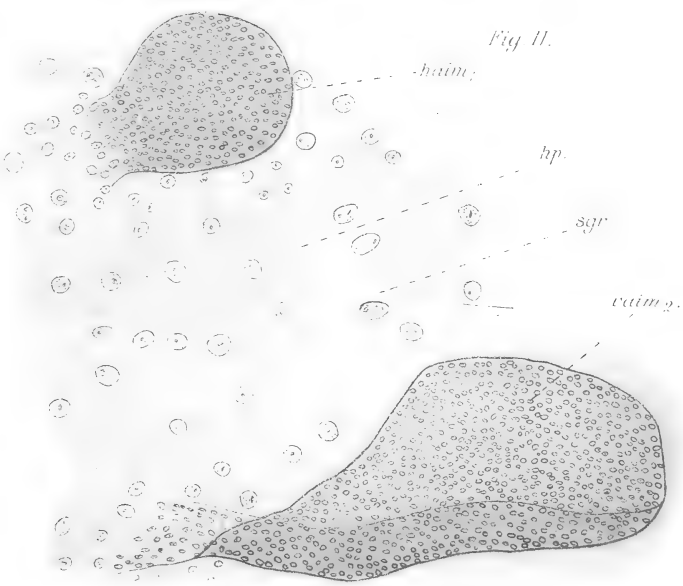
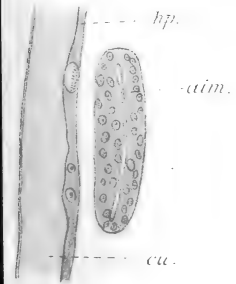

Fig. 11



B





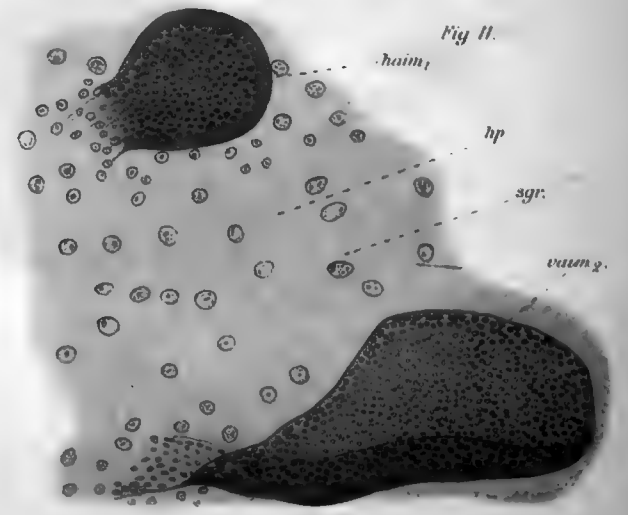
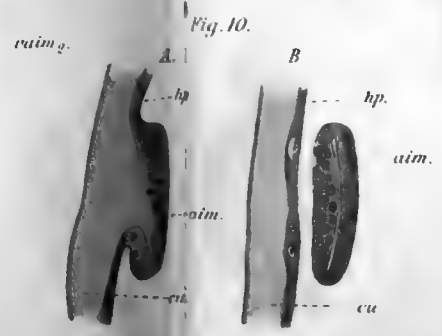
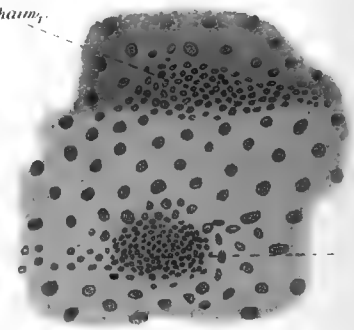
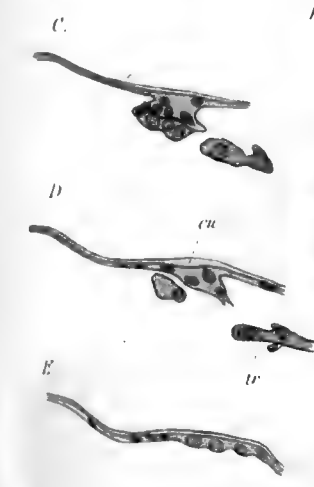
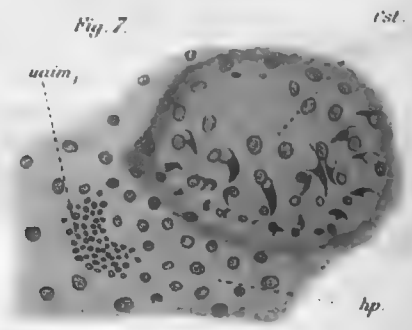
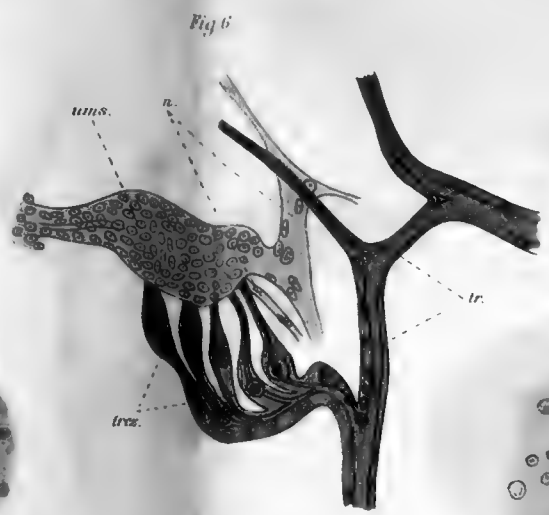
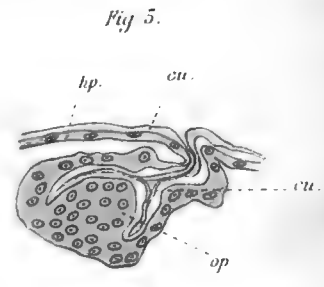
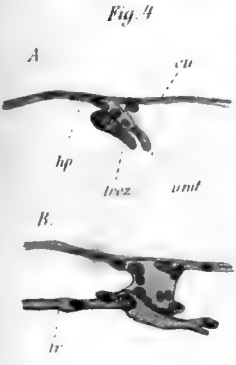
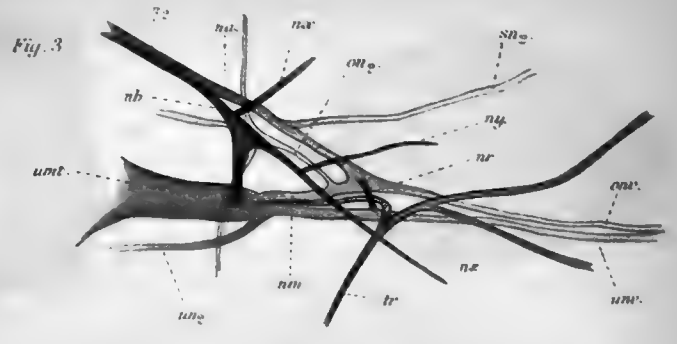
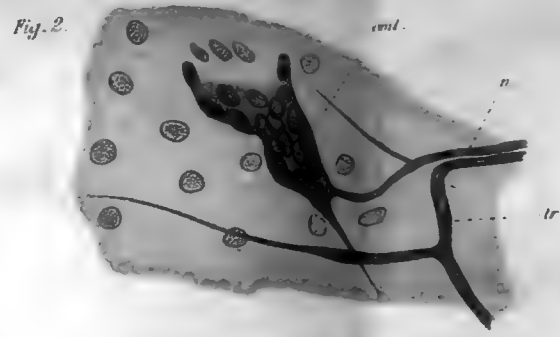
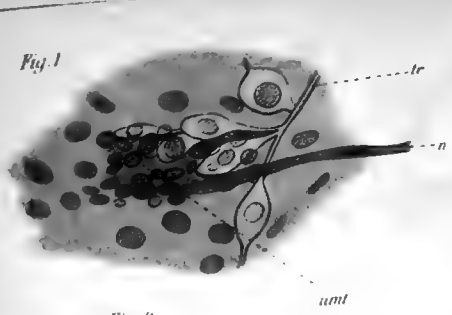





Fig. 2.



Fig. 1.



Fig. 5.

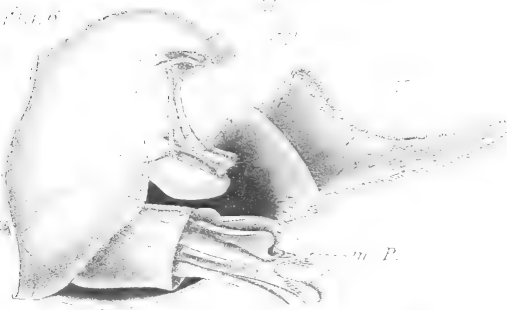
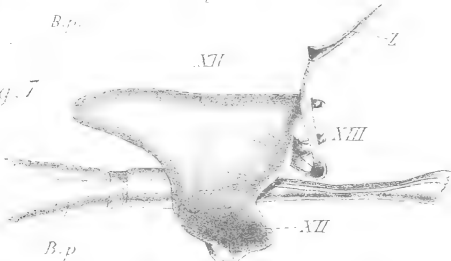

Fig. 9.



Fig. 7.





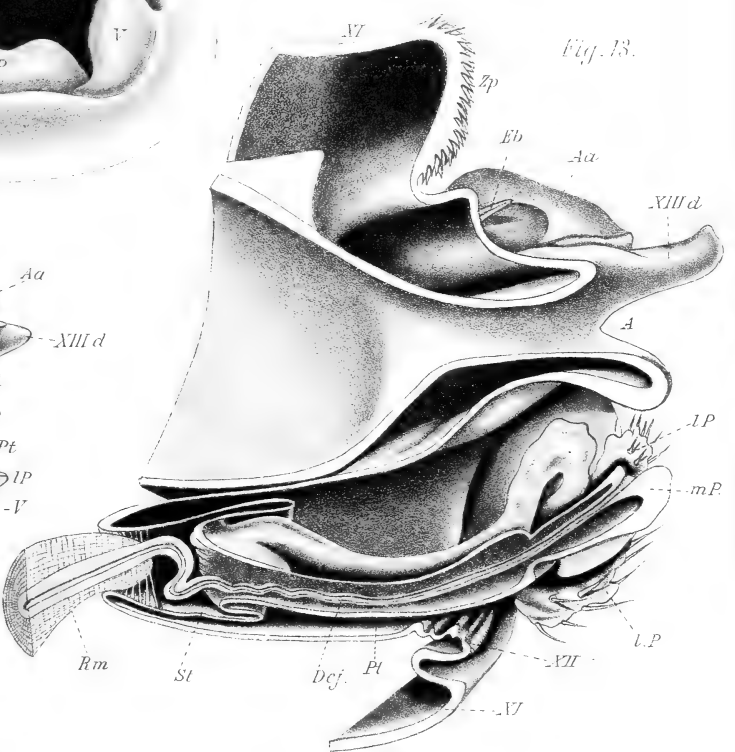
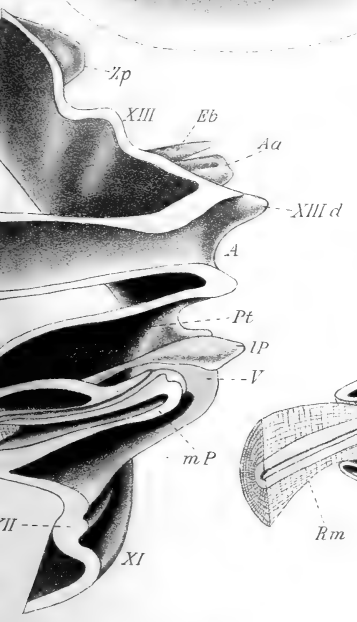
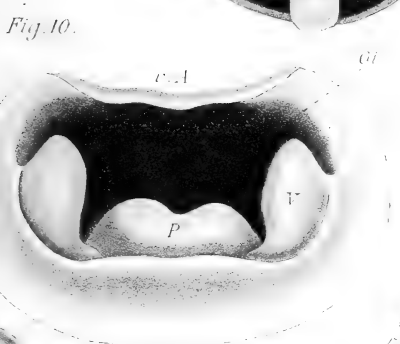
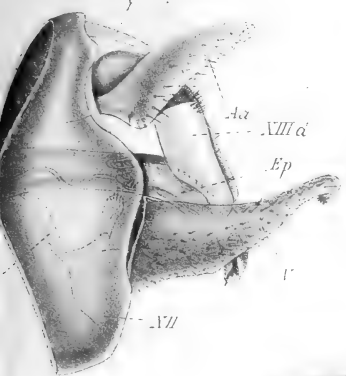



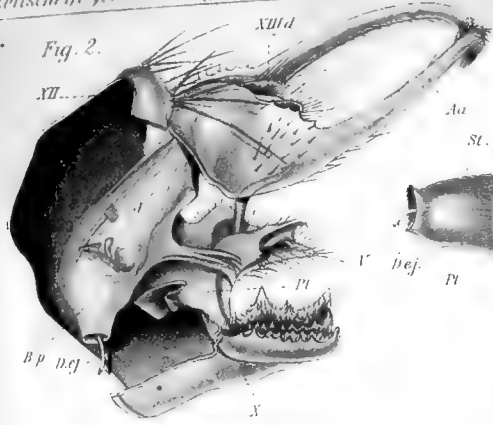

Fig. 2.

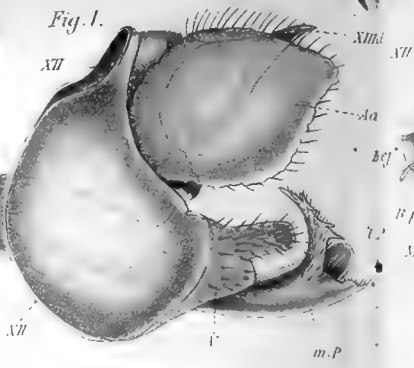

Fig. 1.

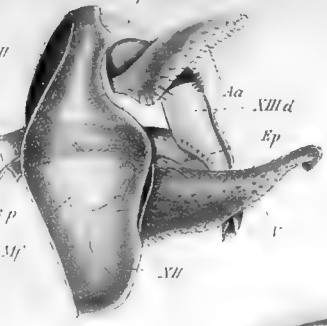

Fig. 4.

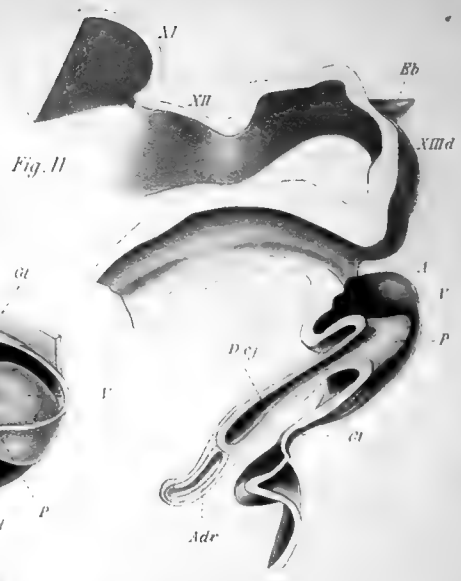

Fig. 11.

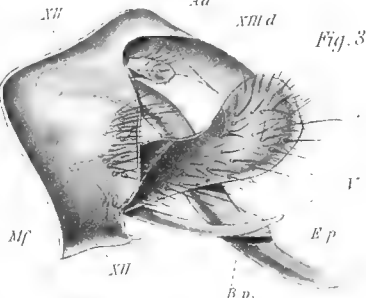

Fig. 3.

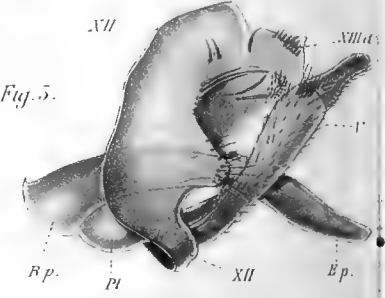

Fig. 5.

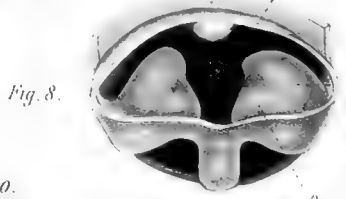

Fig. 8.

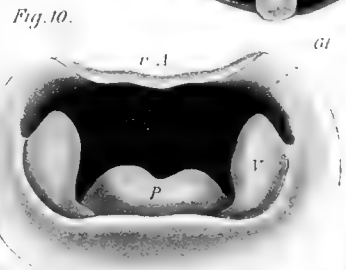

Fig. 10.

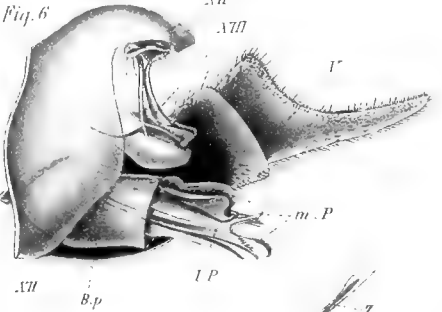

Fig. 6.

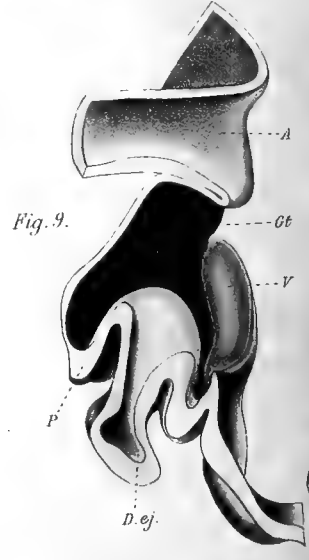

Fig. 9.

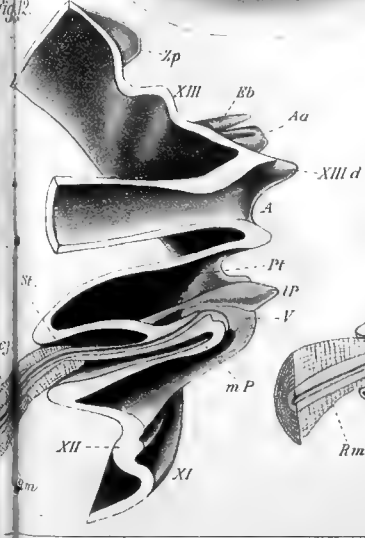

Fig. 12.

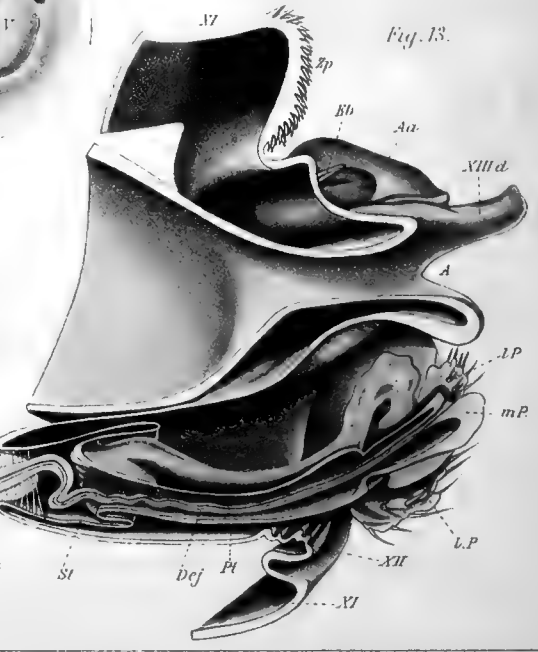

Fig. 13.

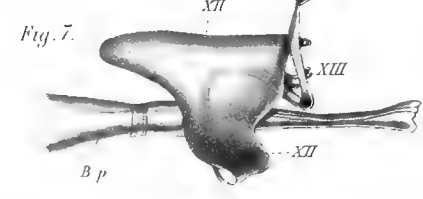
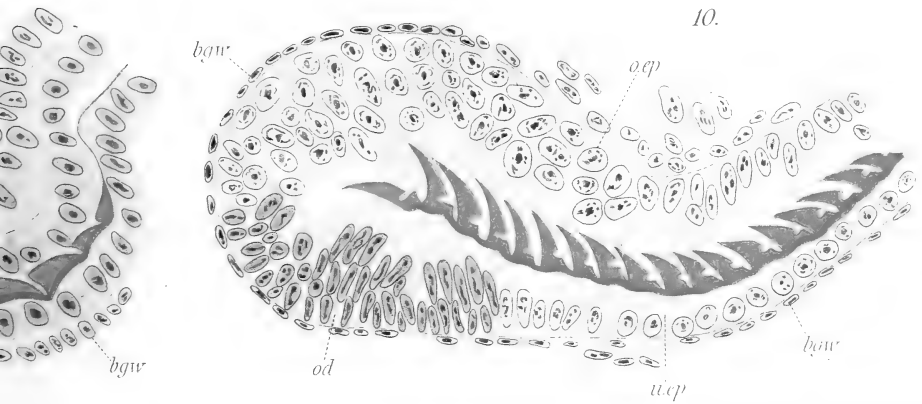
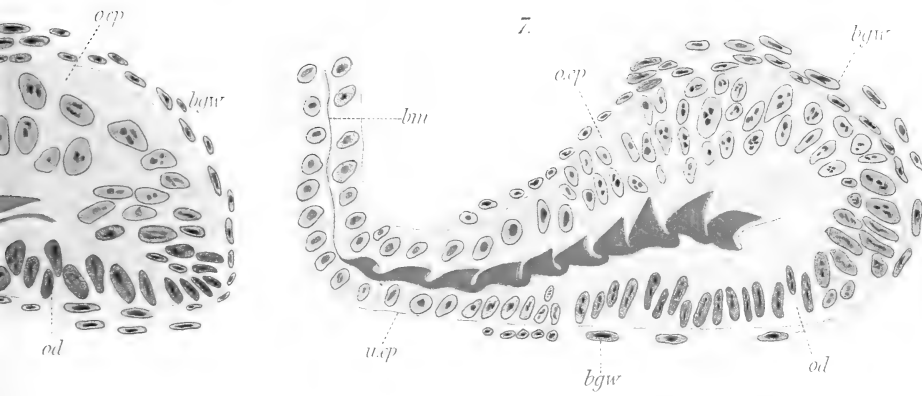
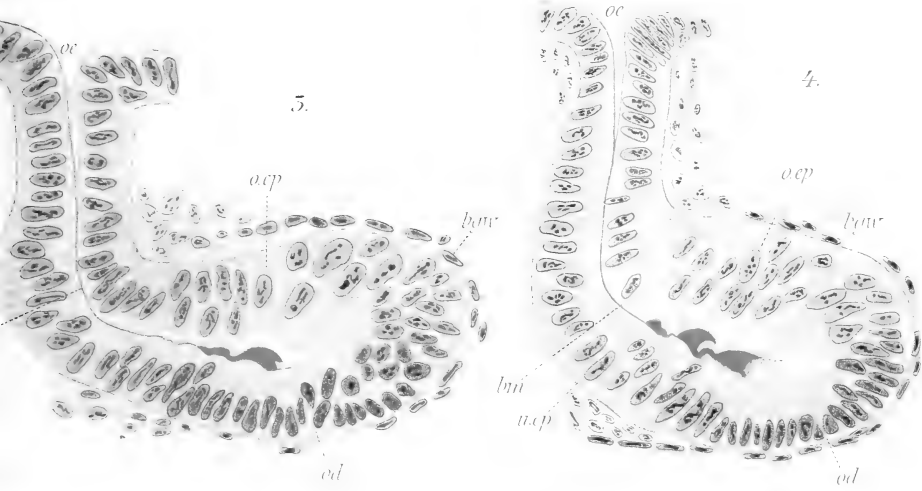

Fig. 7.



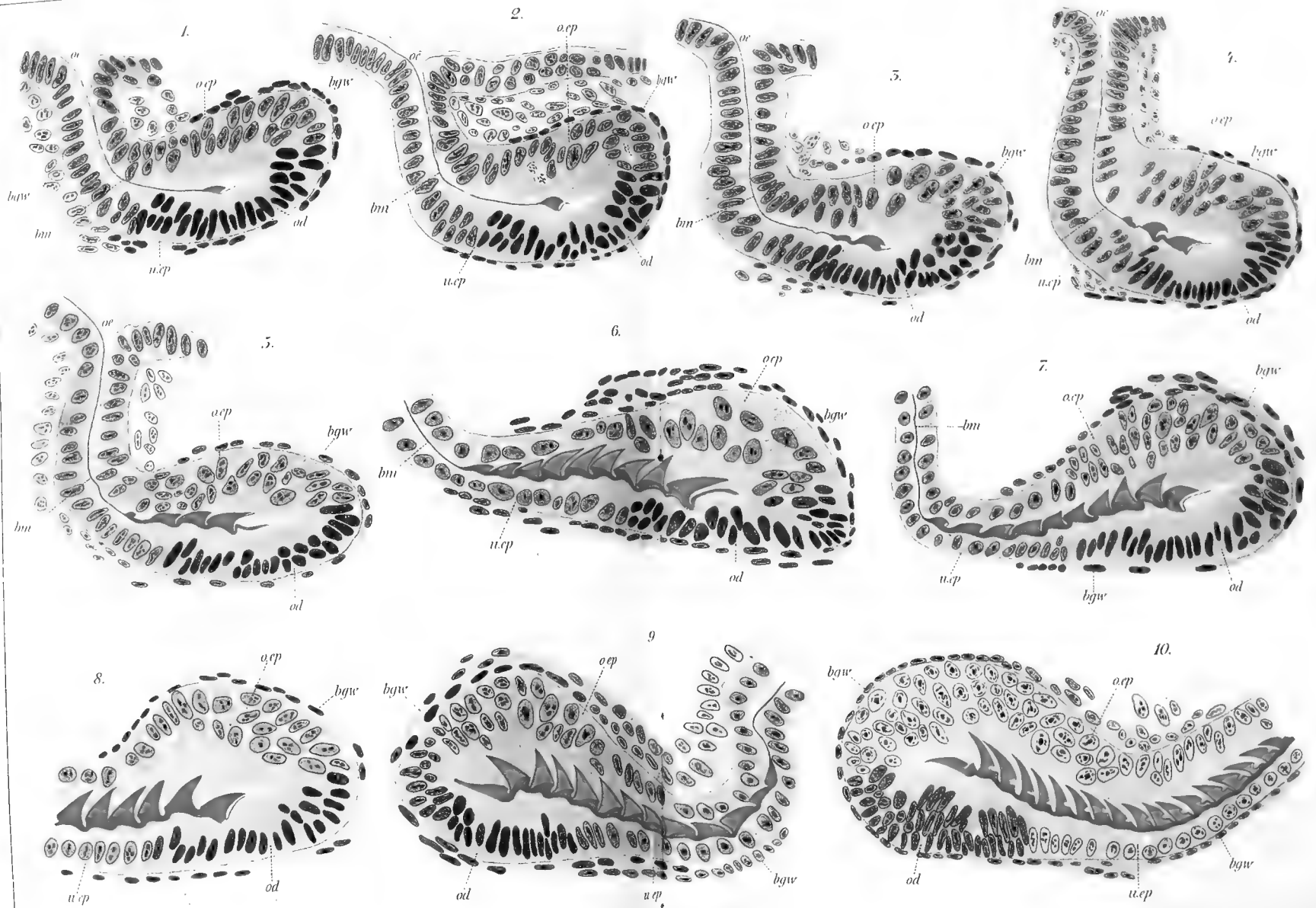





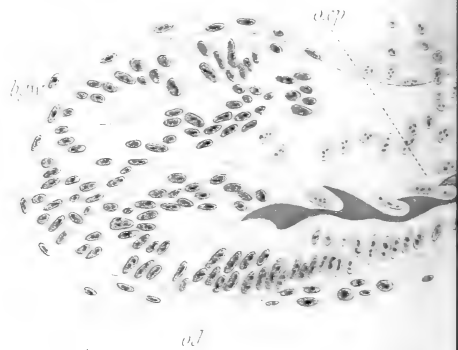
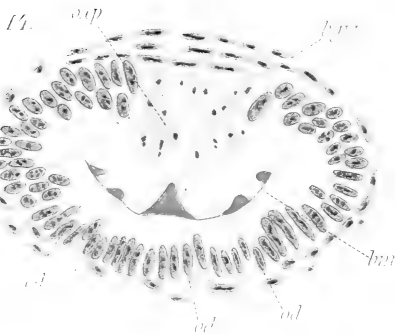
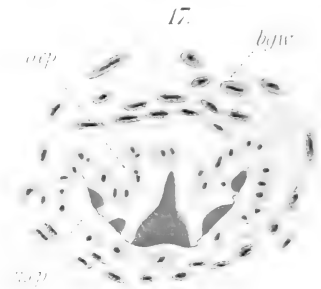
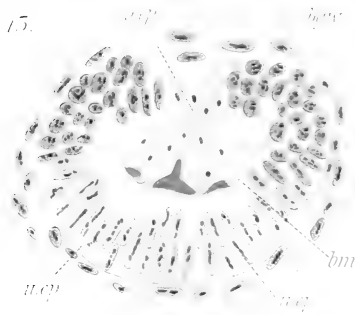
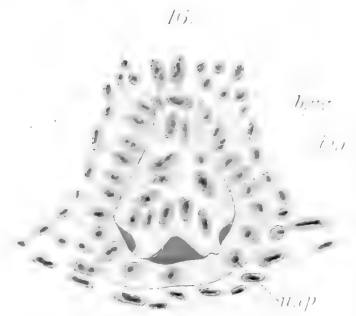
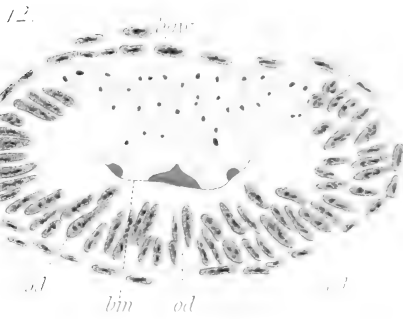
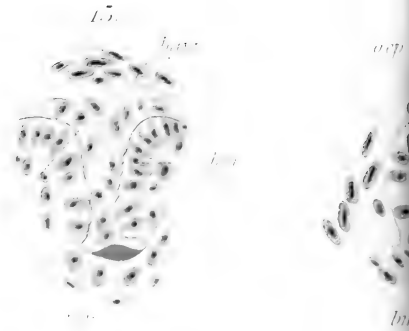
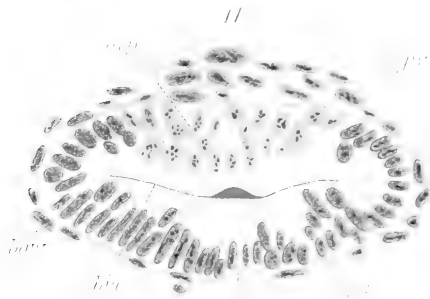















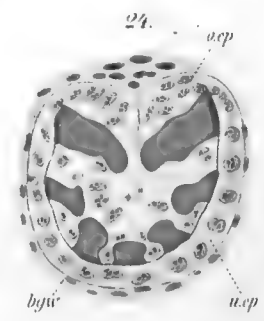
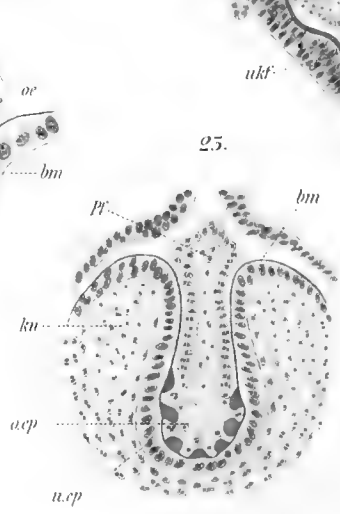
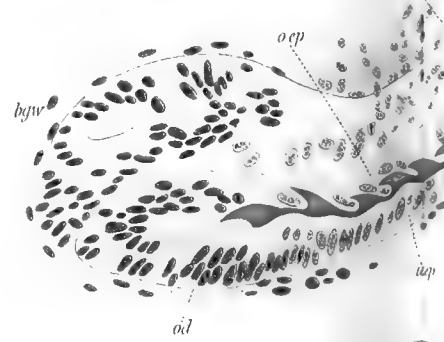
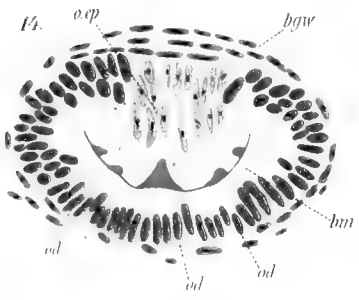
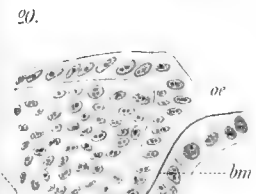
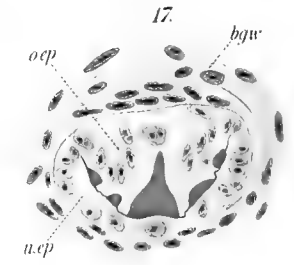
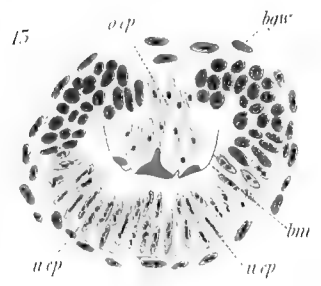
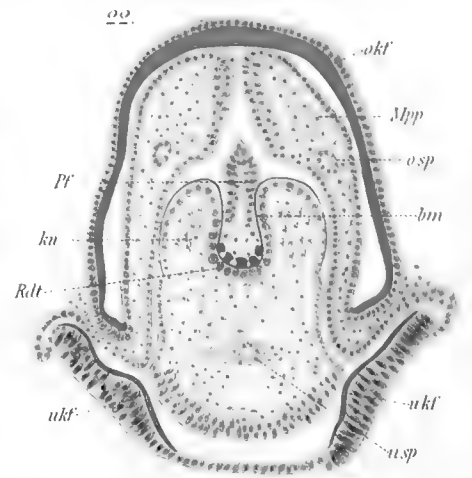
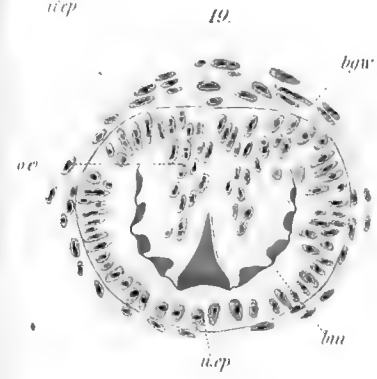
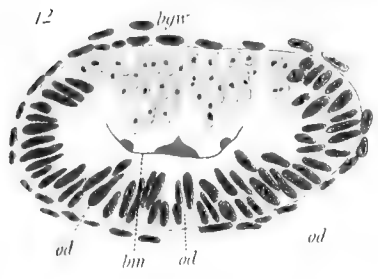
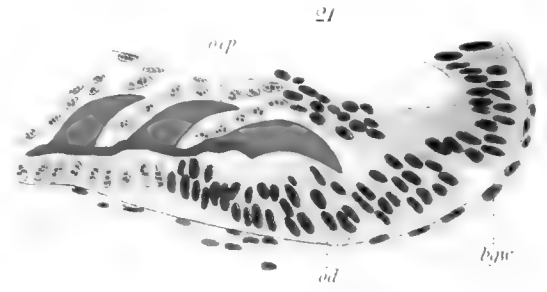
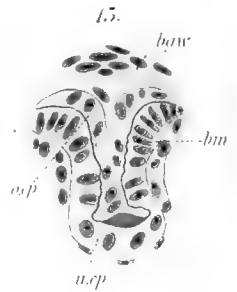
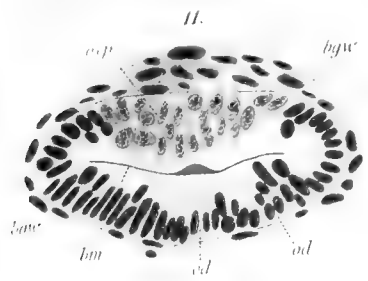
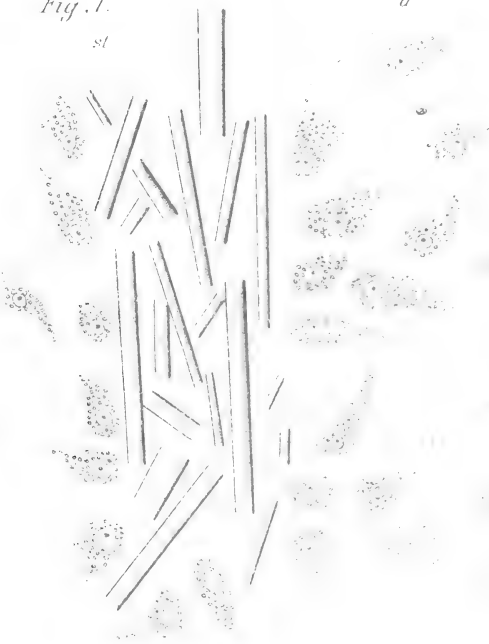







Fig. 1.  
st



a

Fig. 2

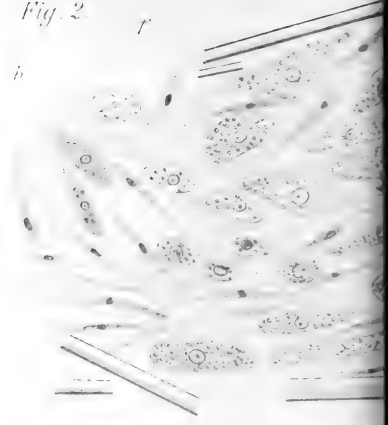

Fig. 6.

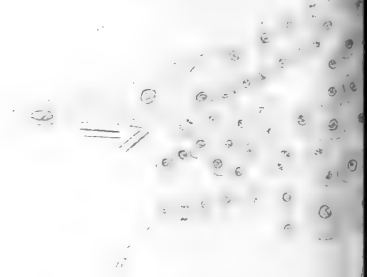
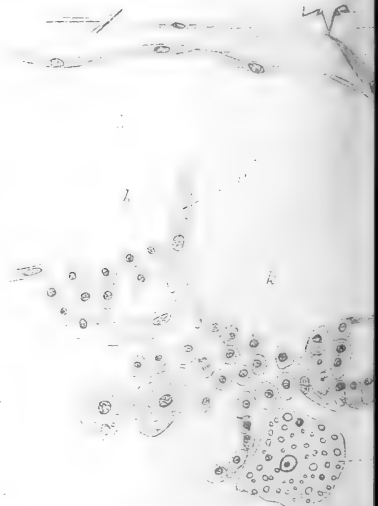

Fig. 3.



Fig. 7



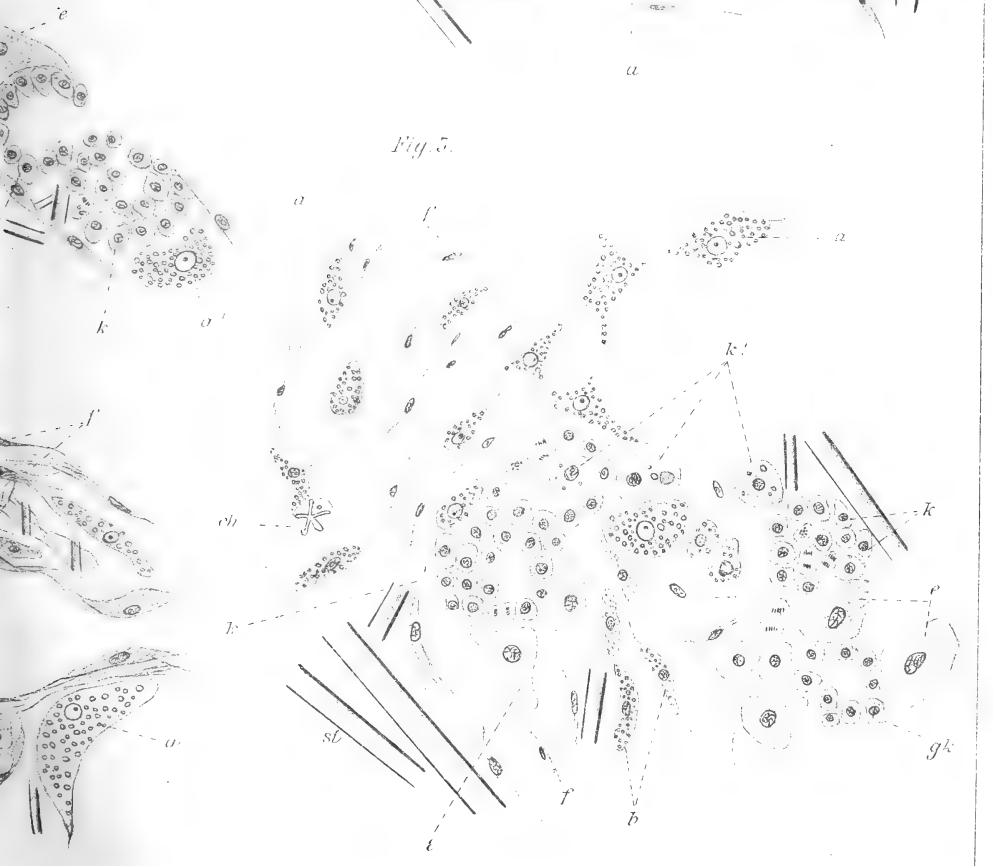
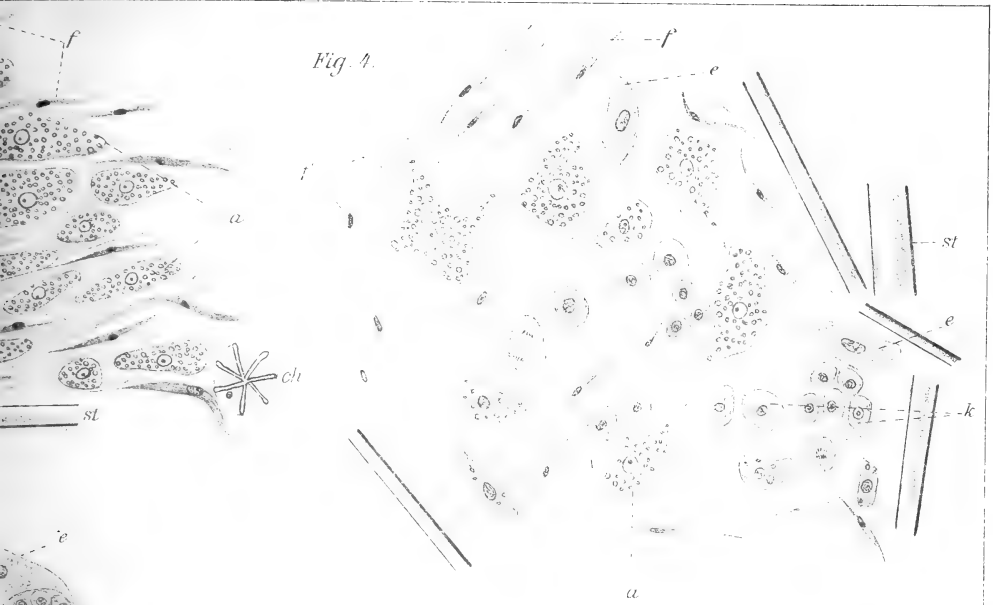



Fig. 1.

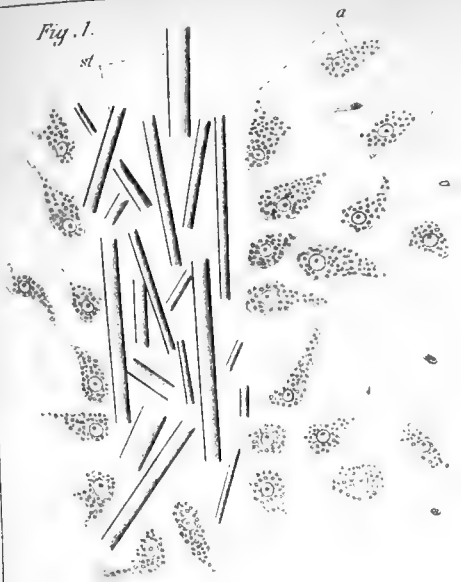

Fig. 2.

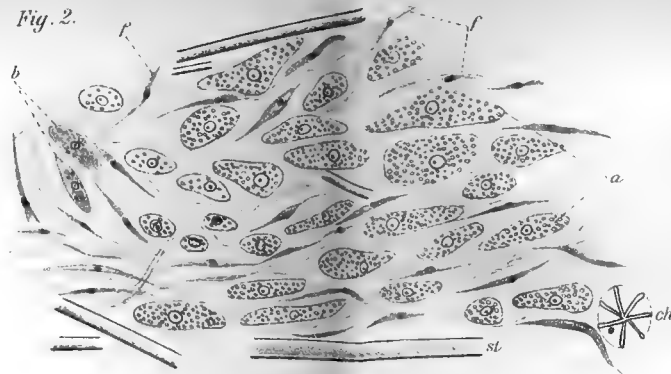

Fig. 4.



Fig. 6.

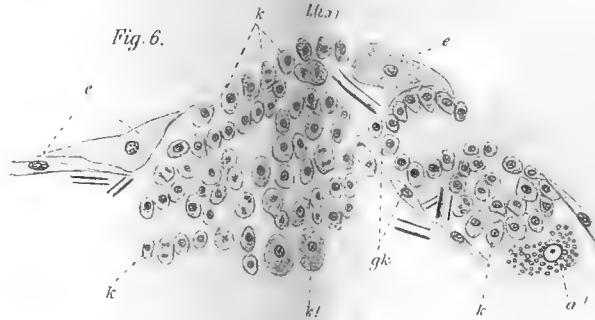

Fig. 5.



Fig. 3.



Fig. 7.

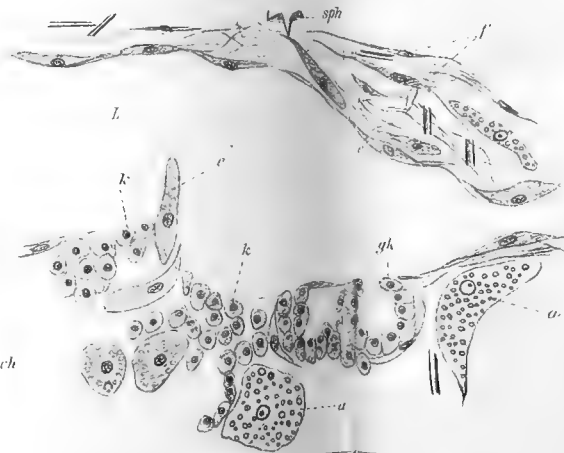



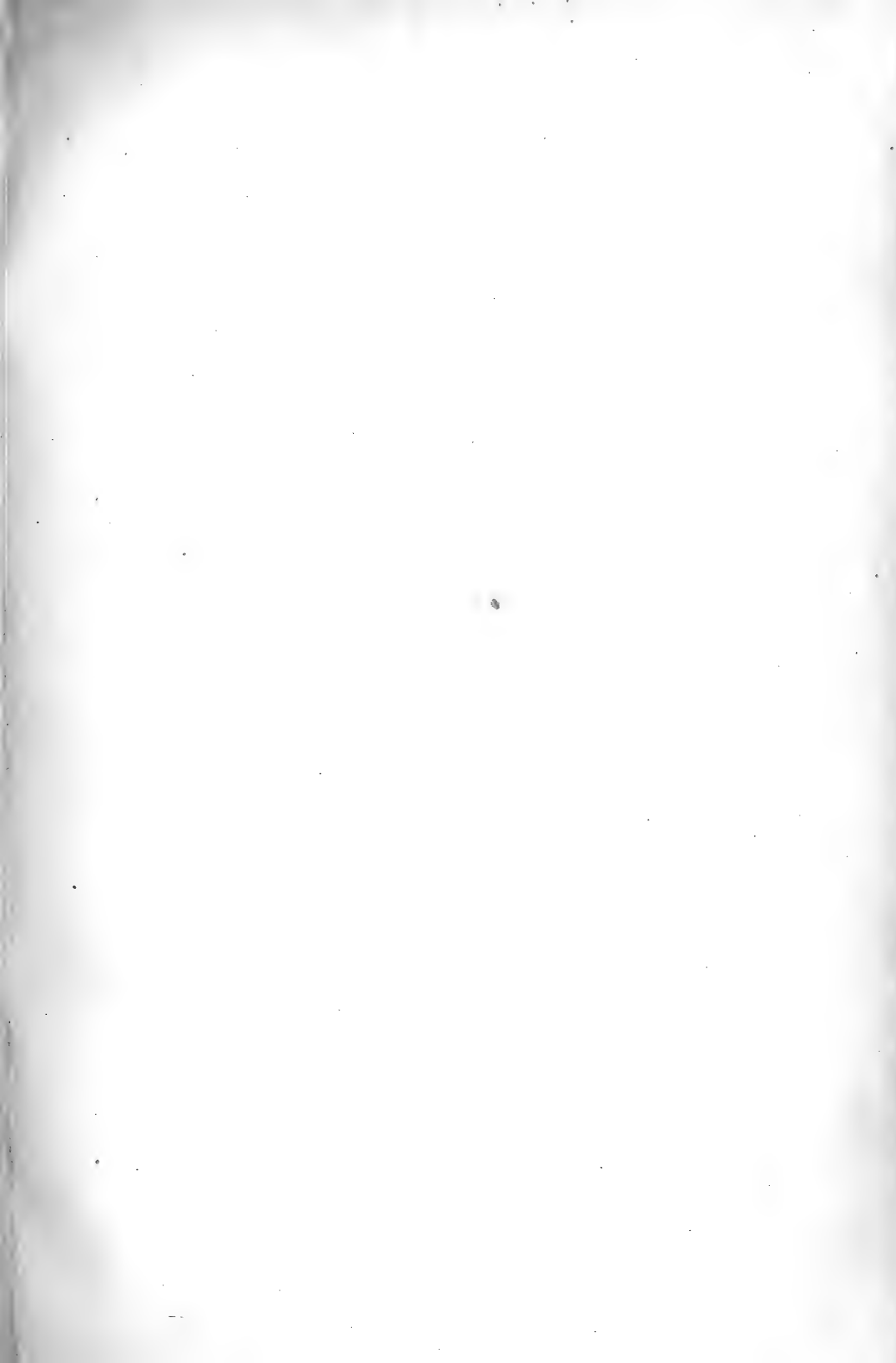

Fig. 8.

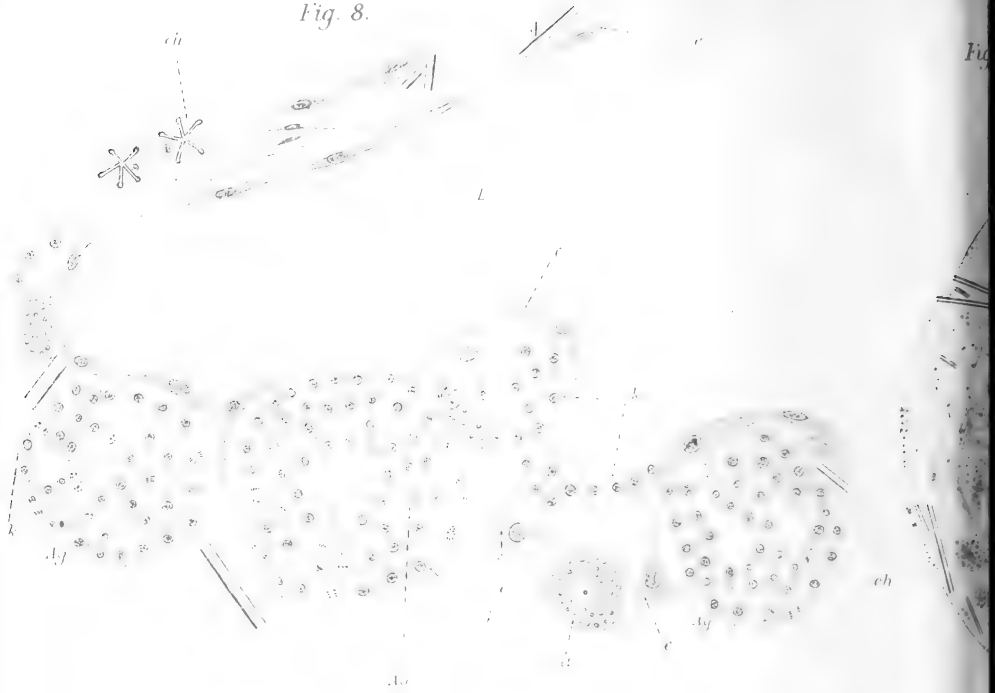

Fig. 9.

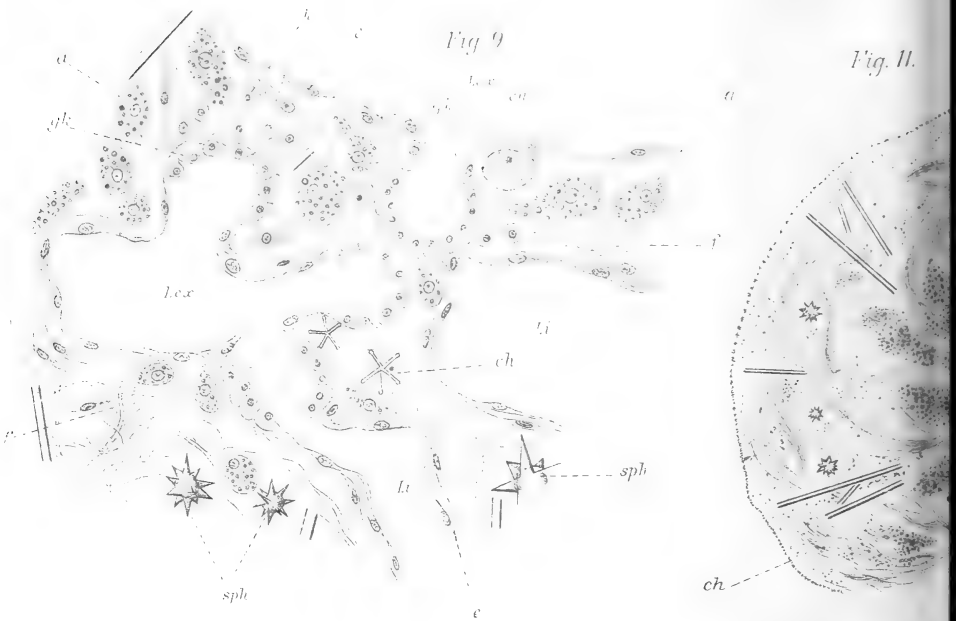

Fig. 11.

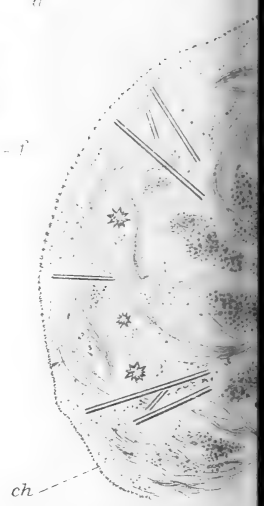



Fig. 12.

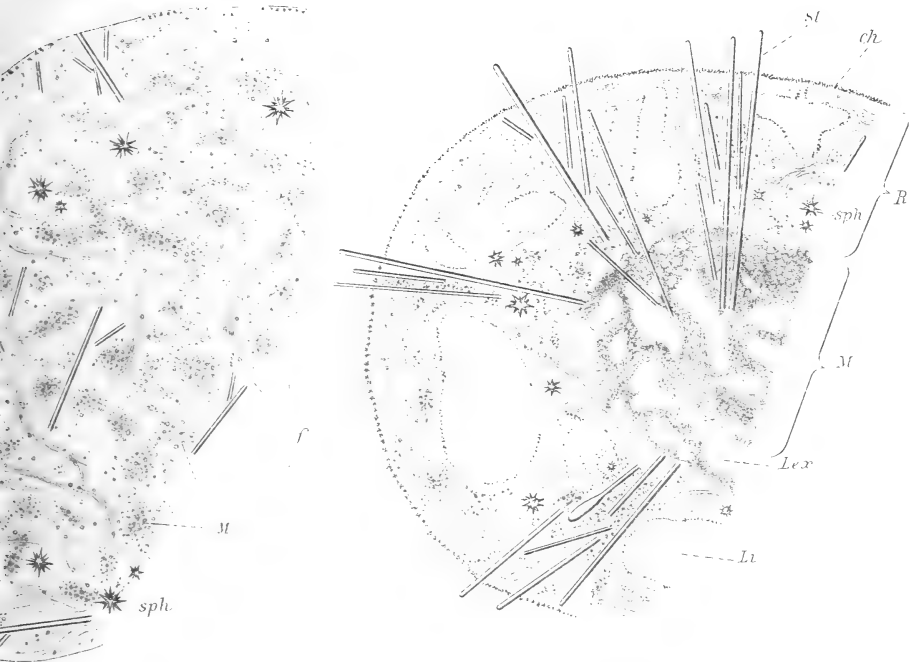
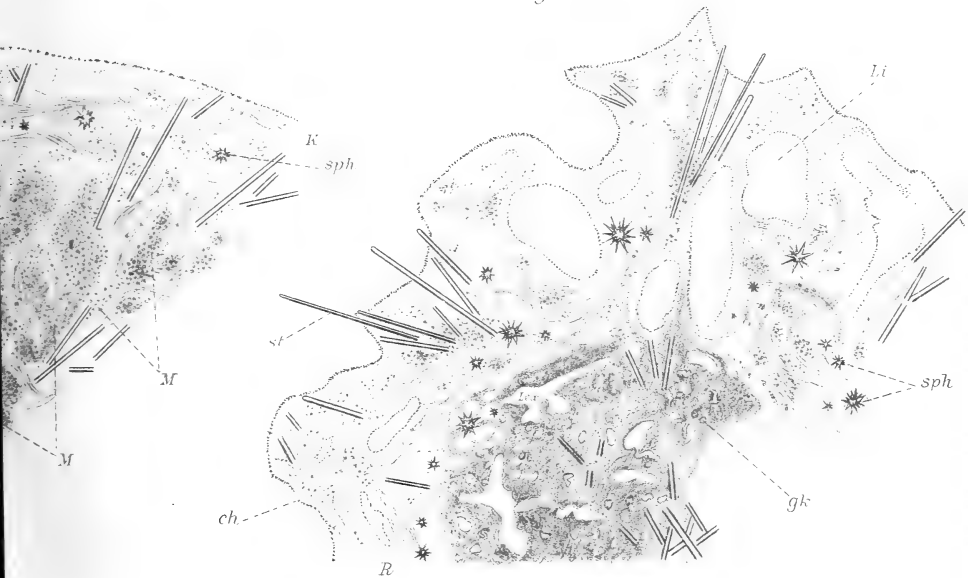

Fig. 13.











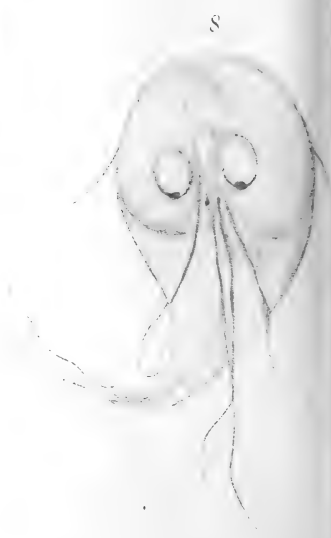

9



10



11



12



13



14



16



17



15



20



18



19



21







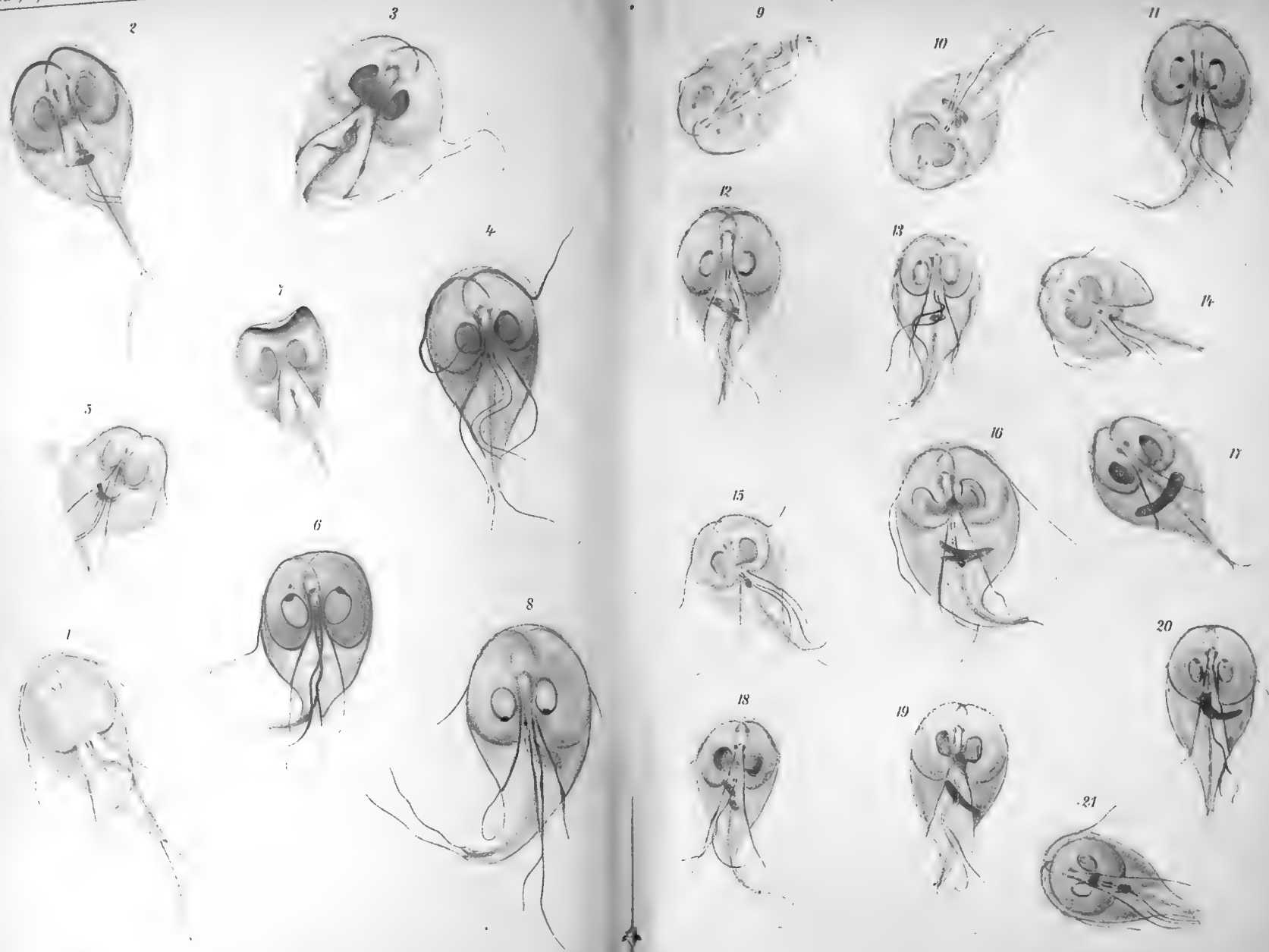

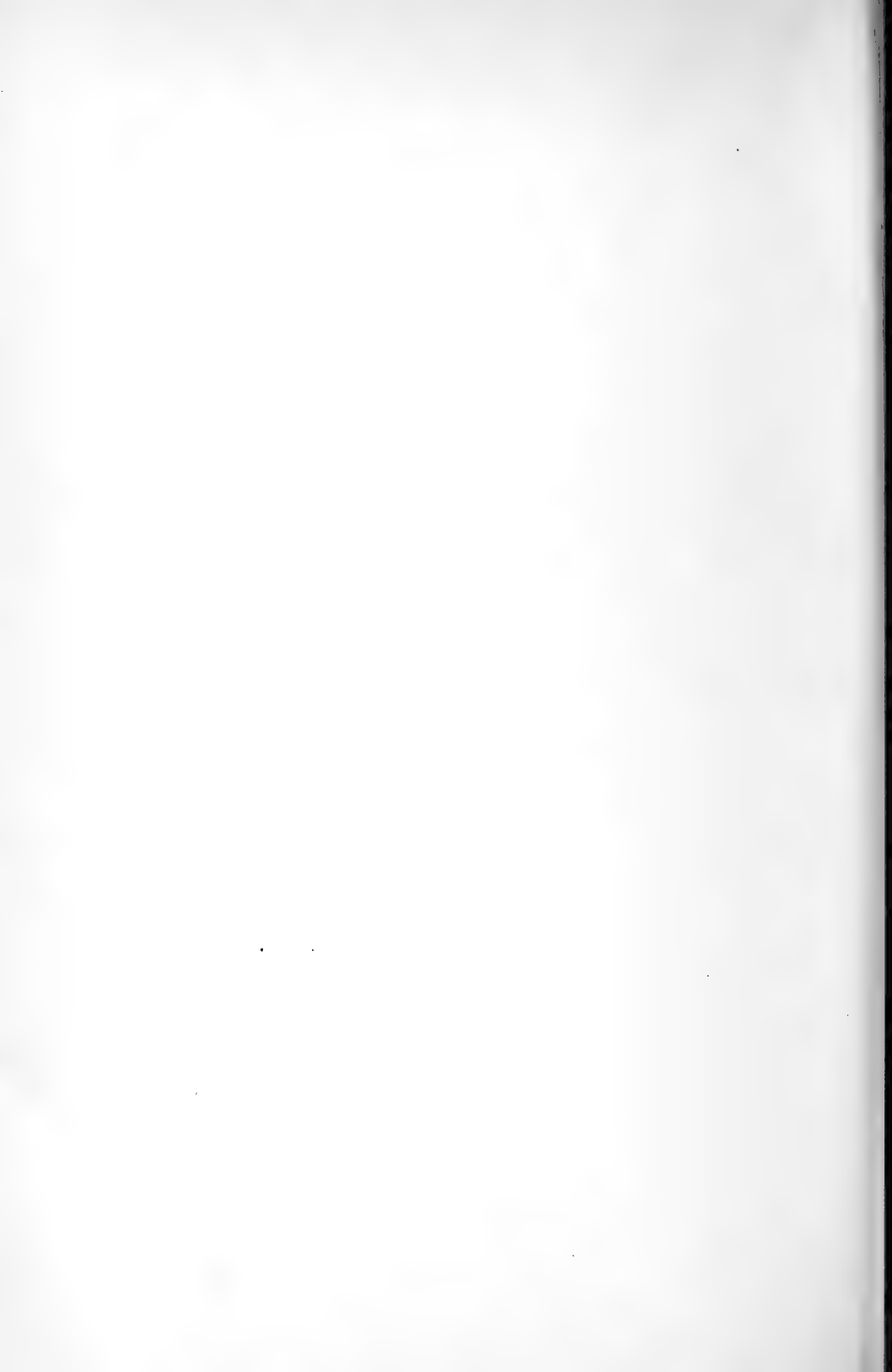





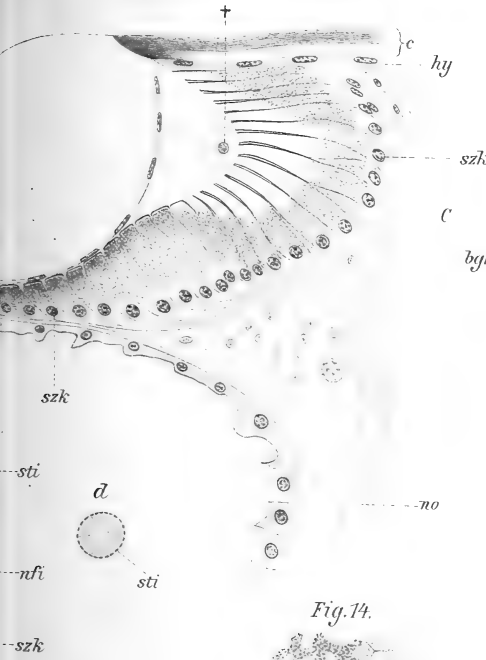

Fig. 13.



Fig. 14.

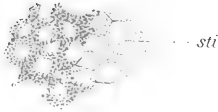

Fig. 16.

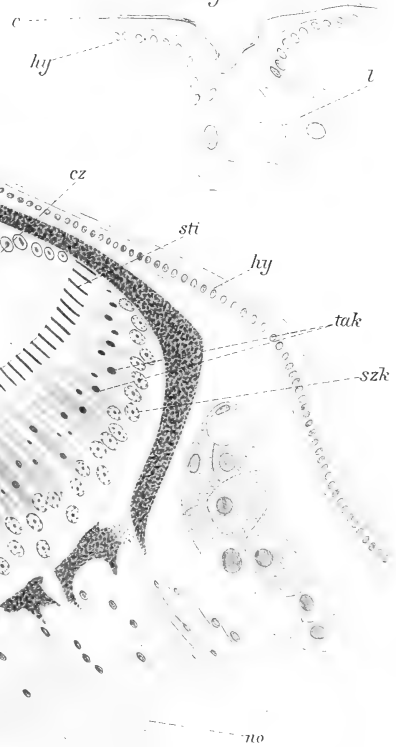

Fig. 15.

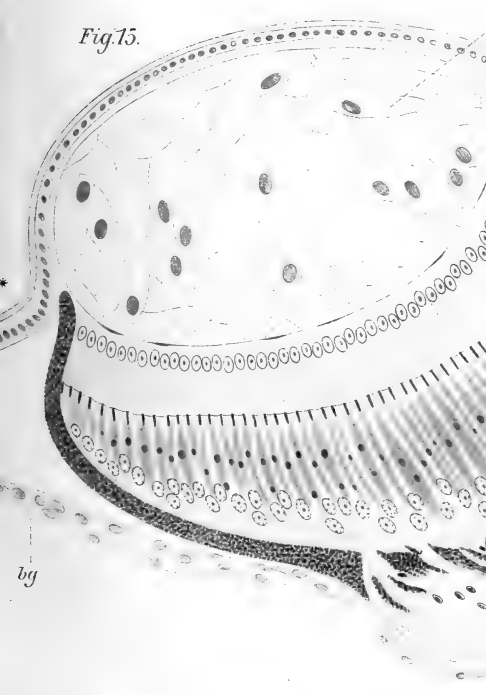











Fig. 17.



Fig. 18.



Fig. 19.

stau



Fig. 21.



Fig. 20.



Fig. 22.

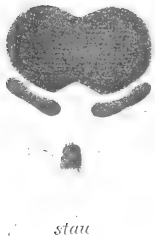

Fig. 24.

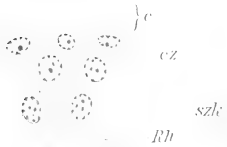

Fig. 25.

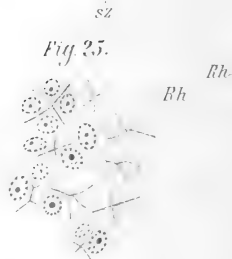

Fig. 29.

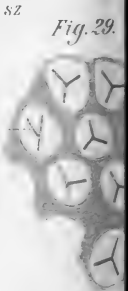

Fig. 23.

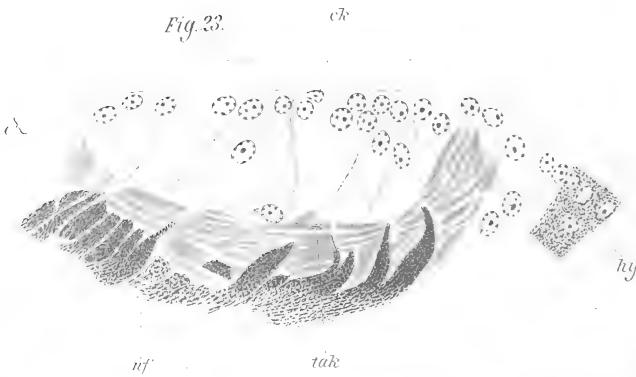
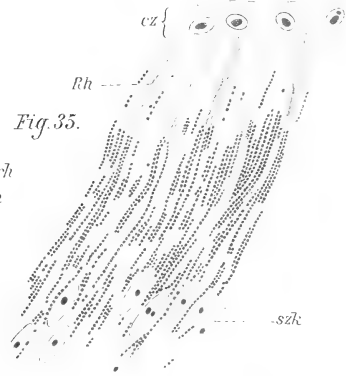
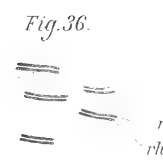
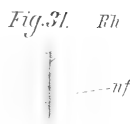
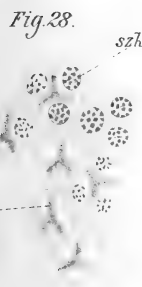
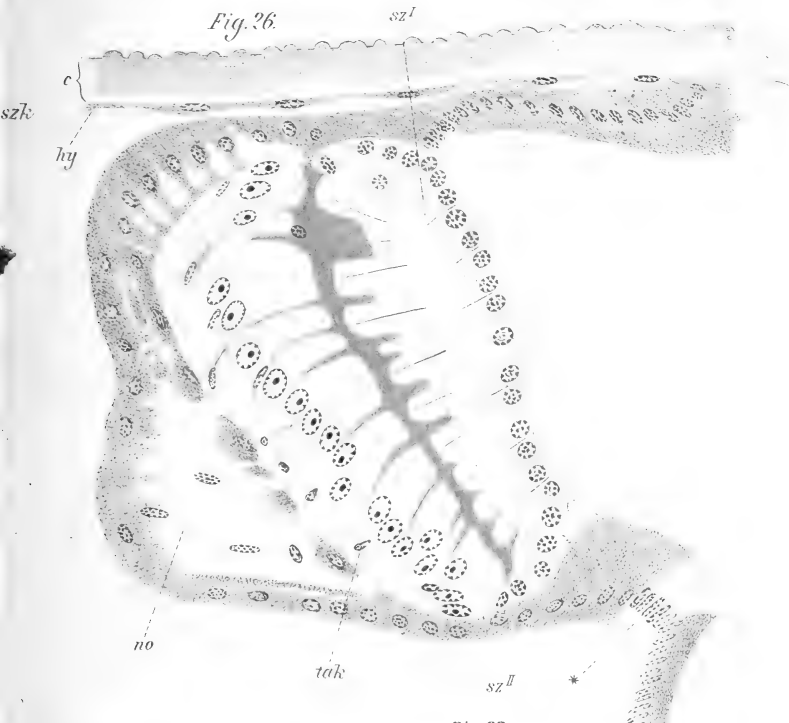
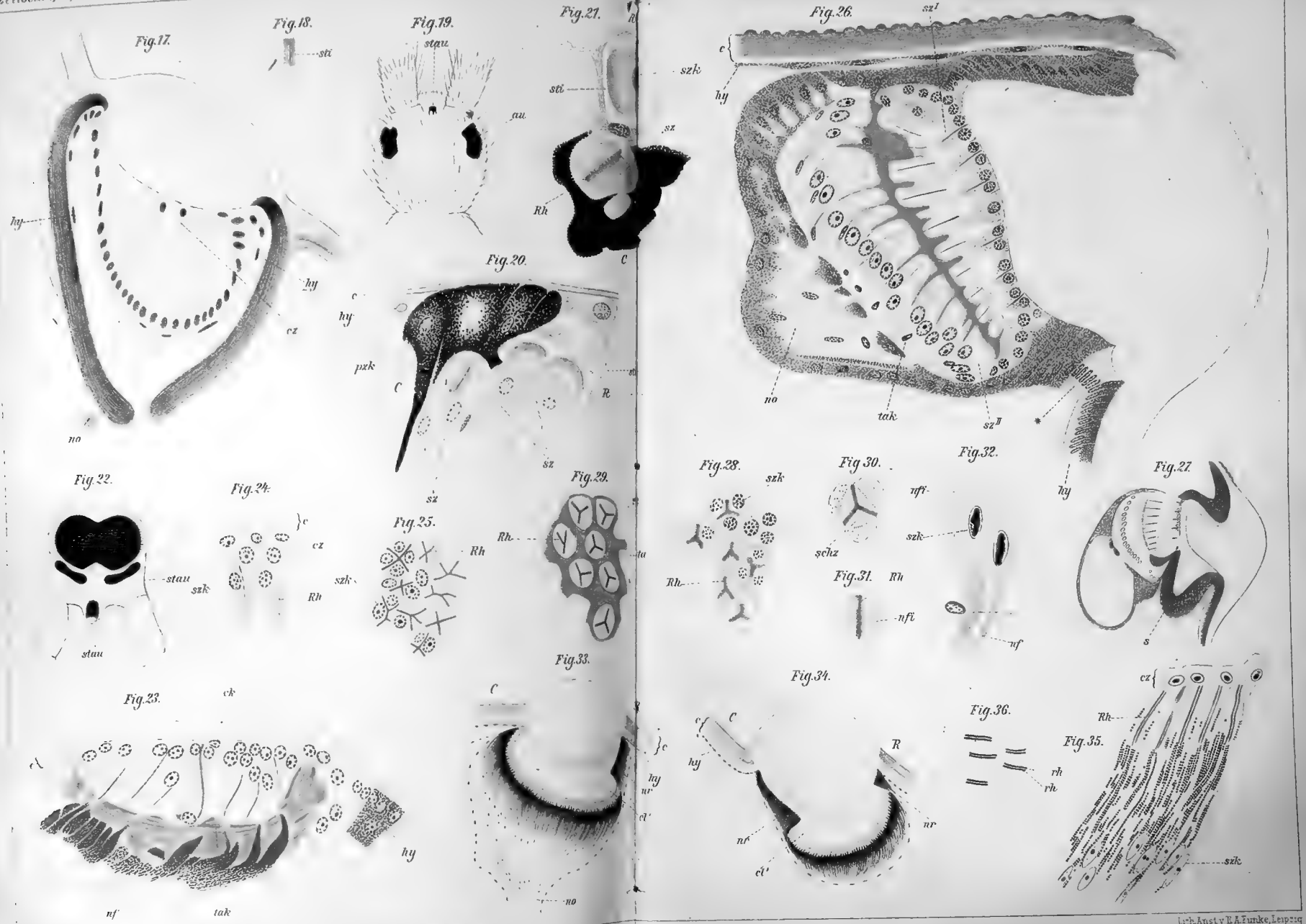

Fig. 33.













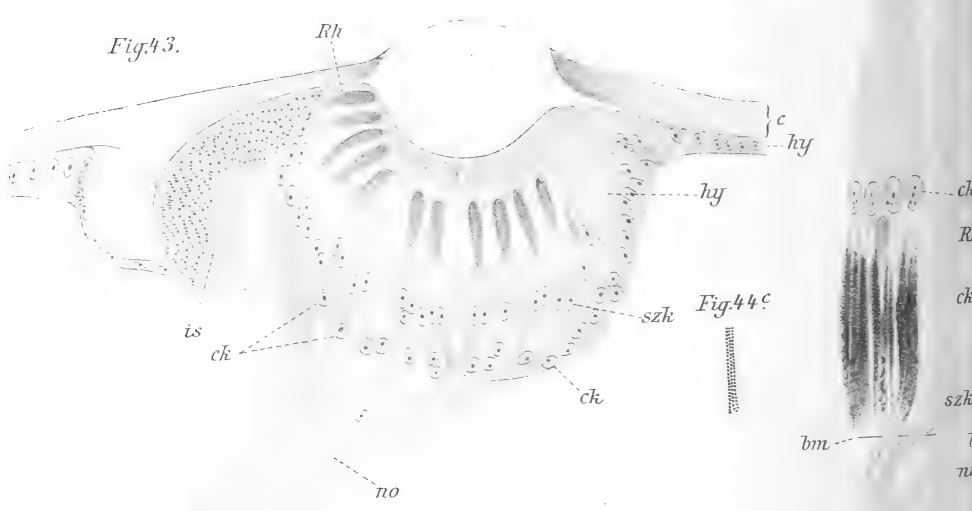
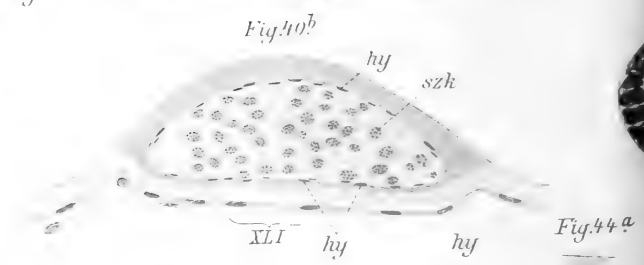
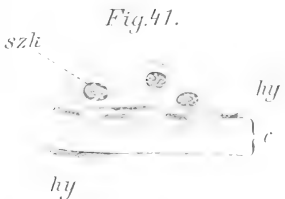
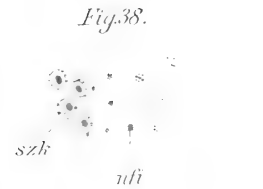
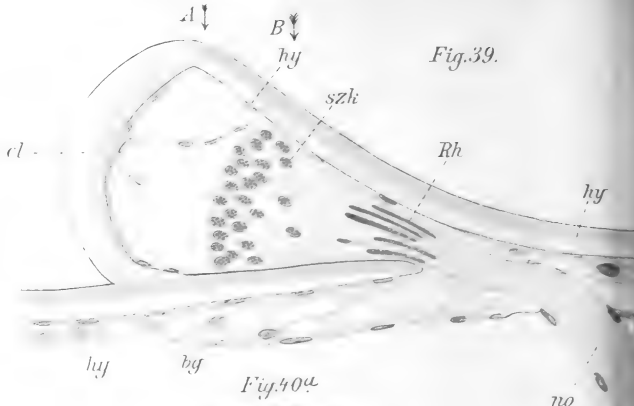
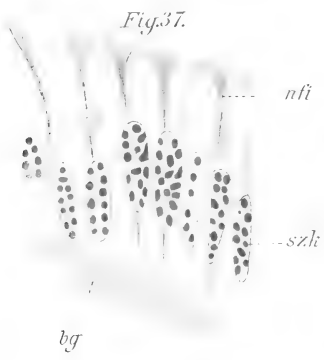



Fig.45.

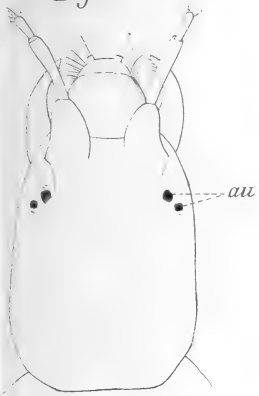

Fig.46<sup>a</sup>



Fig.48.

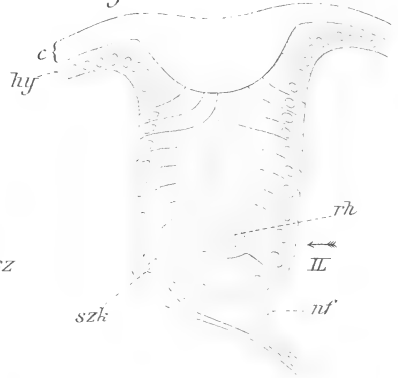

Fig.47.

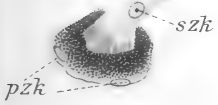

Fig.46b

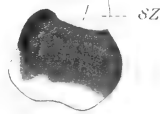

Fig.49.

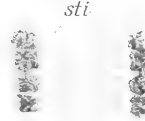

Fig.50.

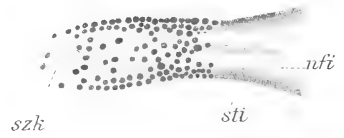

Fig.52.



Fig.54.

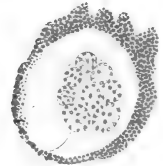

Fig.53.

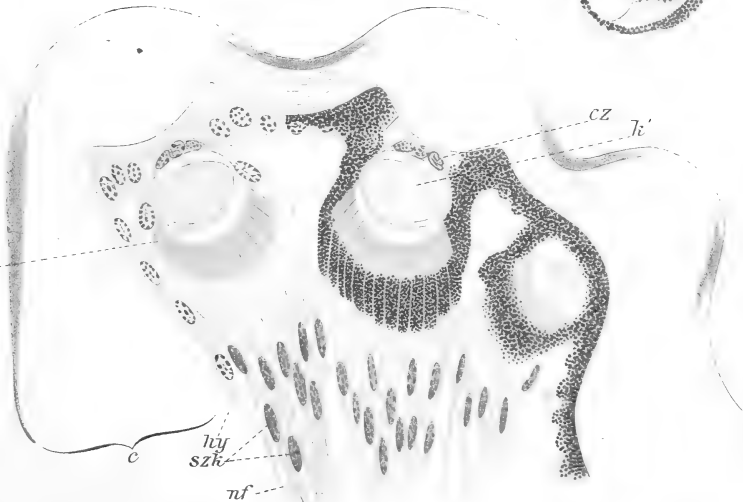
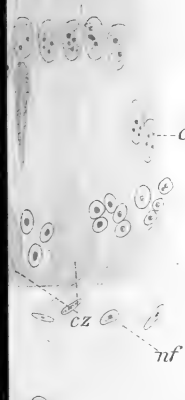
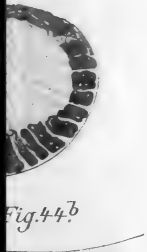
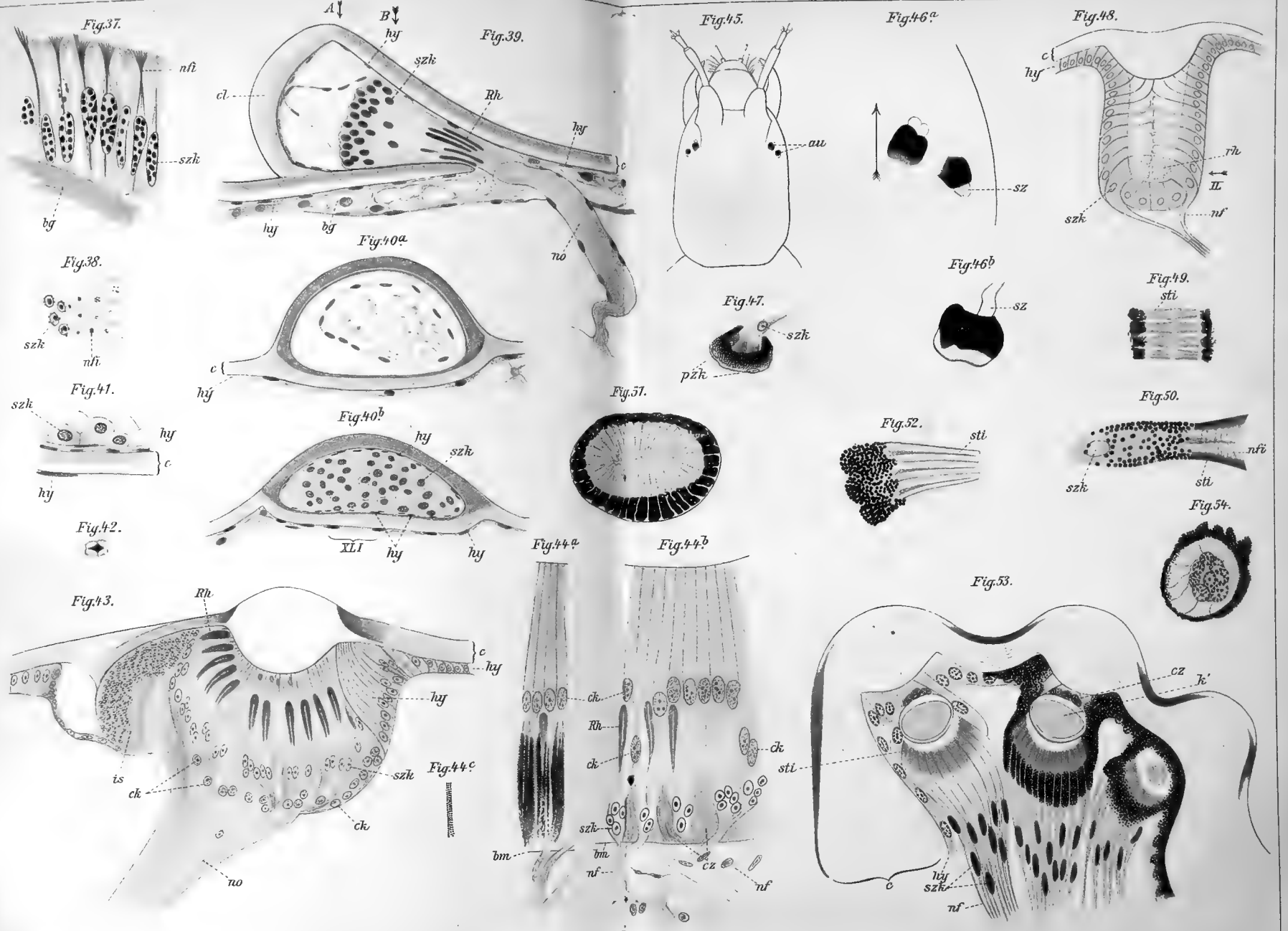

Fig.44b









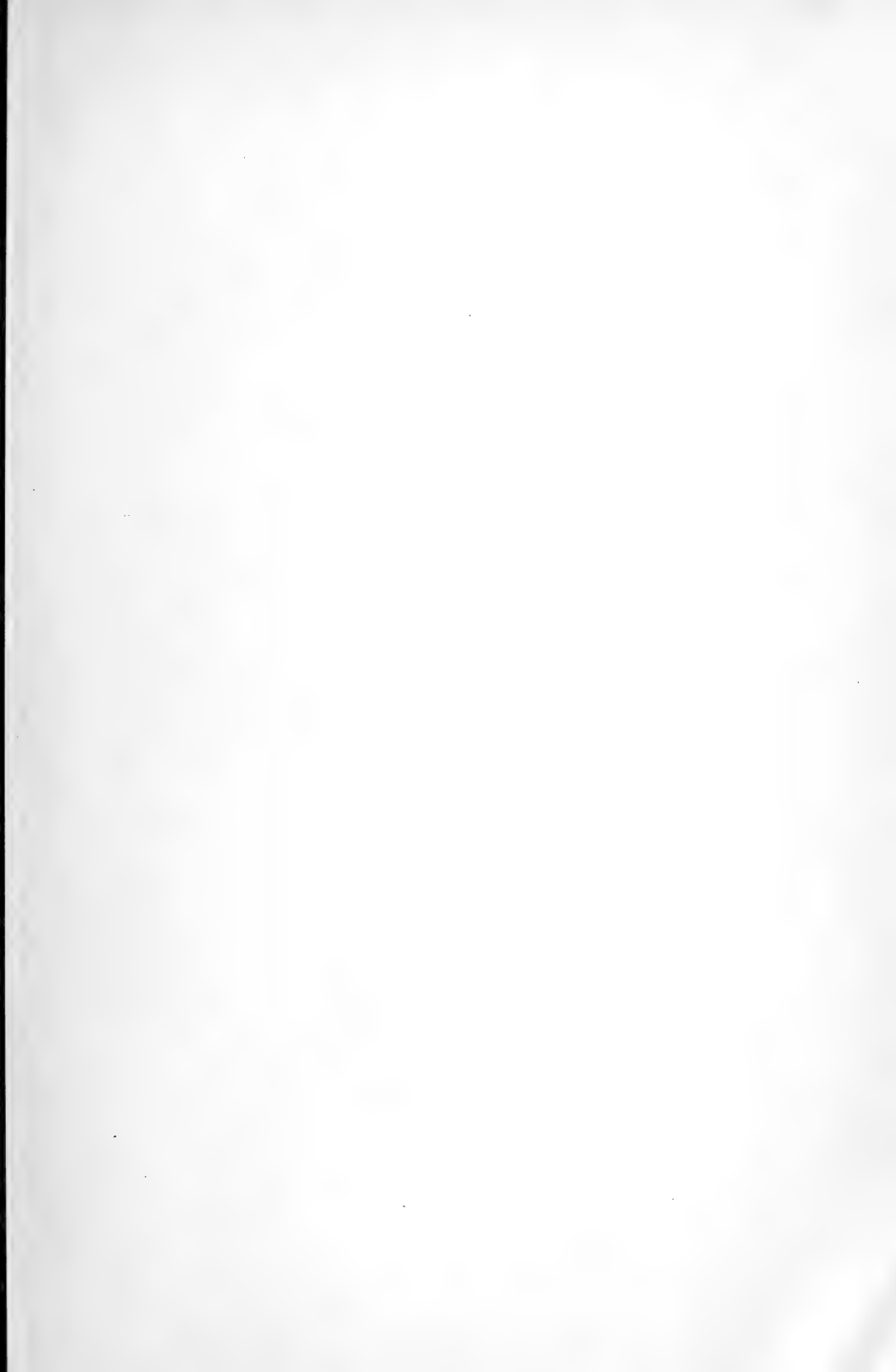

Fig. 55.

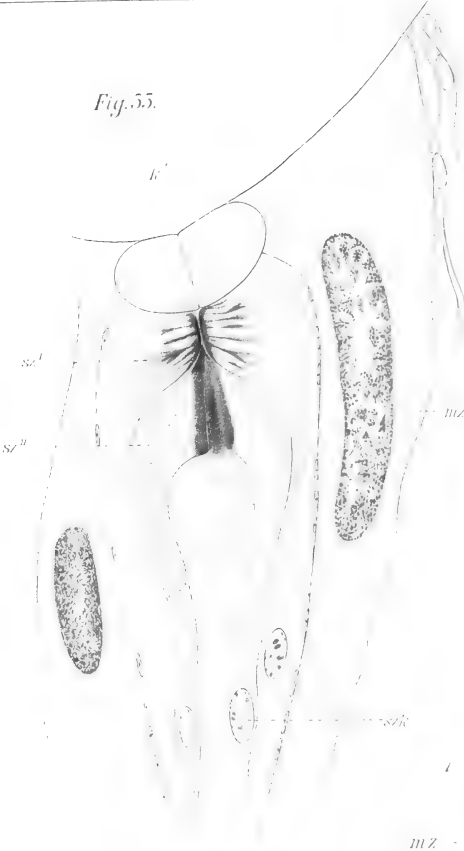

Fig. 58.

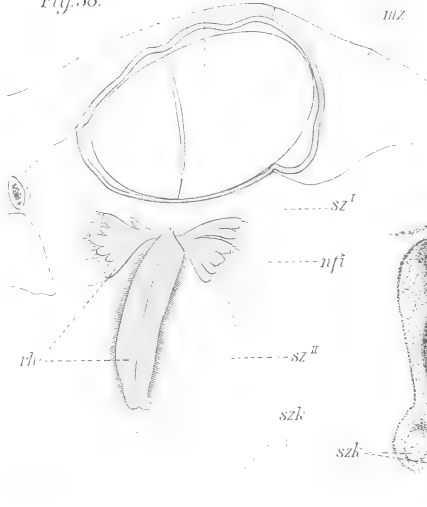

Fig. 56<sup>a</sup>

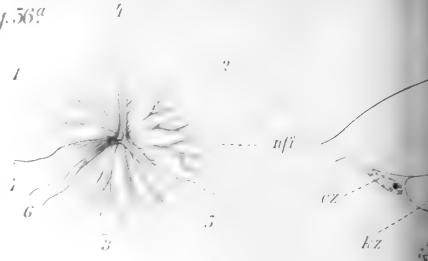

Fig. 56<sup>b</sup>

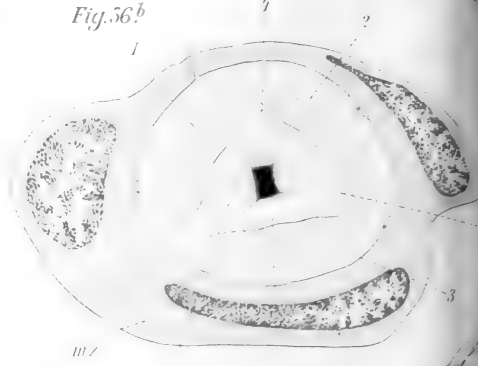

Fig. 57.

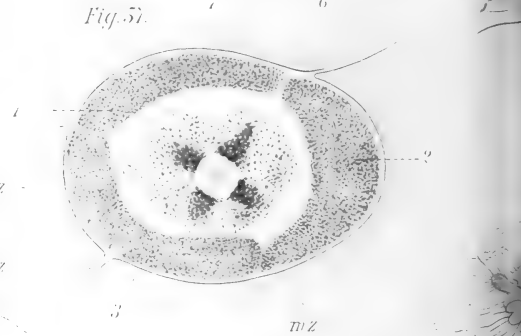

Fig. 59.

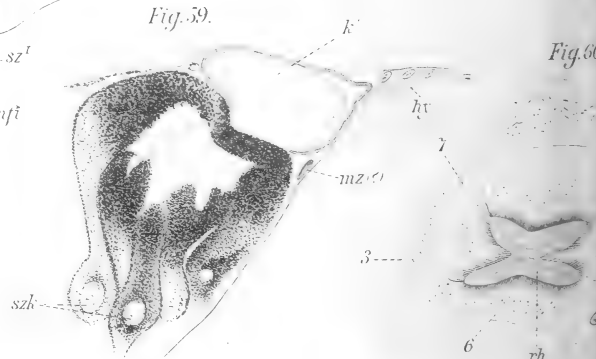

Fig. 62.

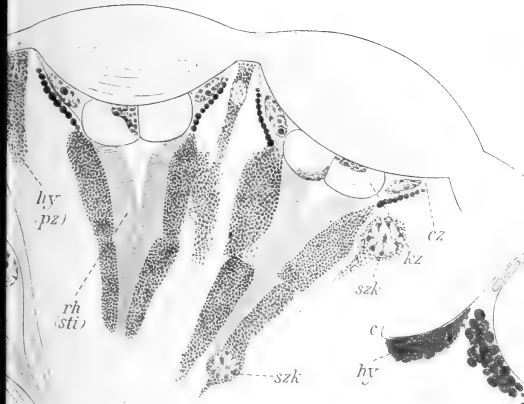

Fig. 63.



Fig. 64<sup>a</sup>



Fig. 65.



Fig. 64<sup>b</sup>



Fig. 66.



Fig. 67.

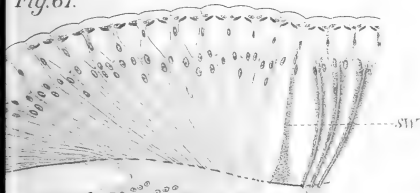

Fig. 69<sup>a</sup>

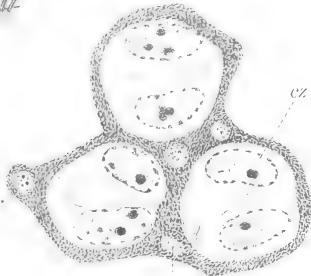

Fig. 68.

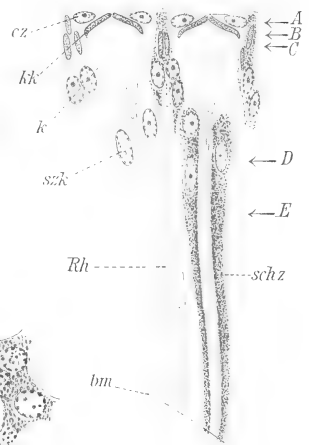

Fig. 71.

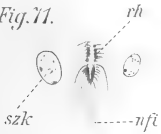

Fig. 69<sup>b</sup>



Fig. 69<sup>c</sup>

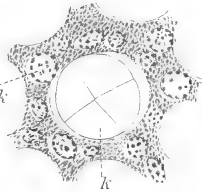

Fig. 61<sup>a</sup>



Fig. 70.

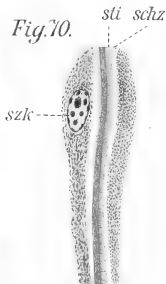

Fig. 69<sup>d</sup>

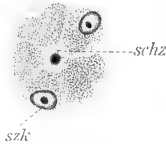

Fig. 69<sup>e</sup>

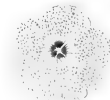
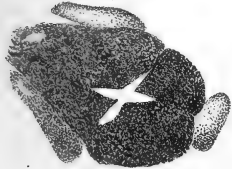

Fig. 61<sup>b</sup>











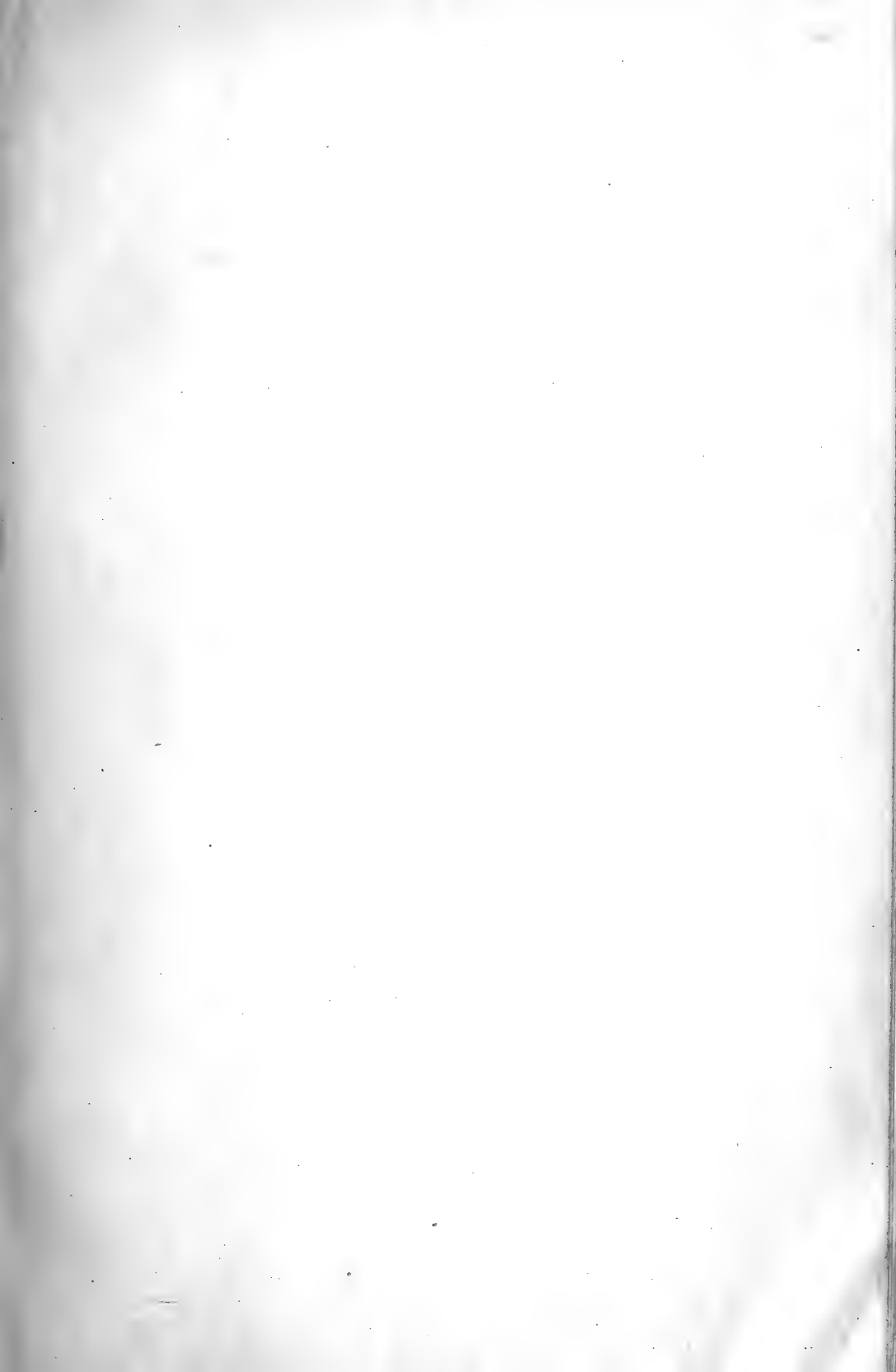

Fig. 72.

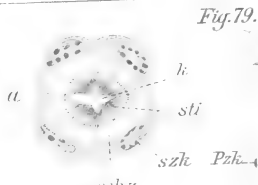
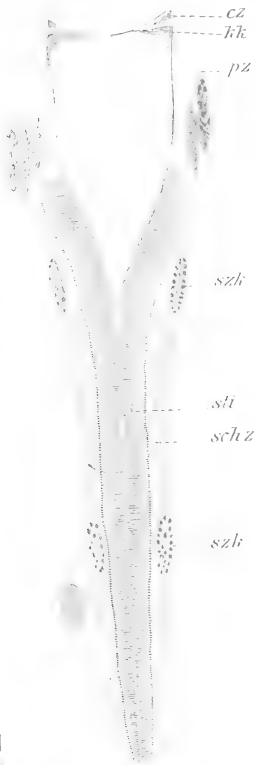

Fig. 73.



Fig. 74.

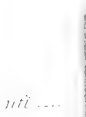

Fig. 75.



Fig. 76.



Fig. 77a.



Fig. 77b.



Fig. 77c.



Fig. 78.

Fig. 79.

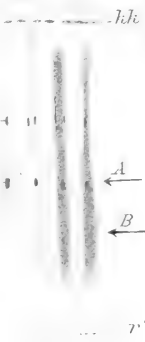

Fig. 80a.

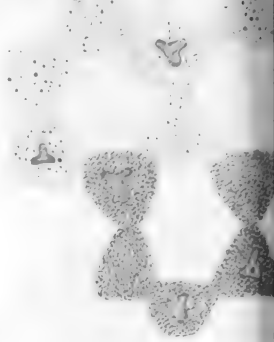

Fig. 80b.



Fig. 80c.

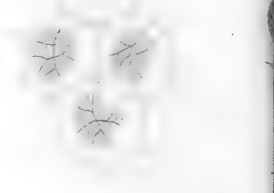

Fig. 80e.

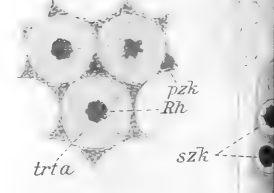
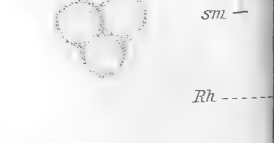
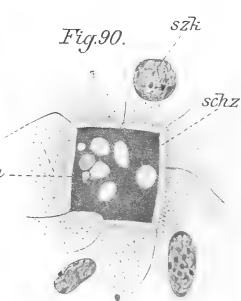
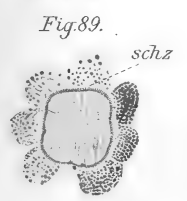
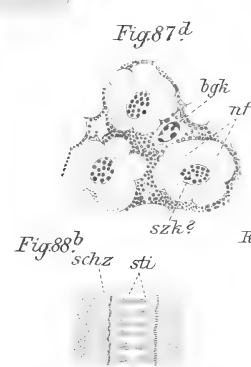
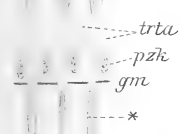
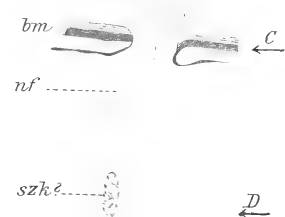
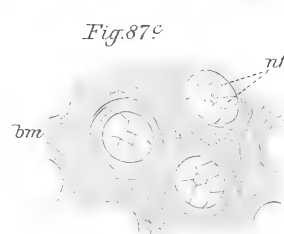
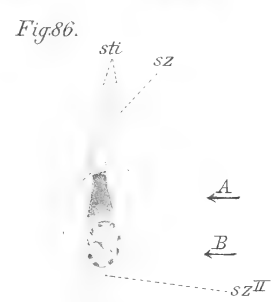
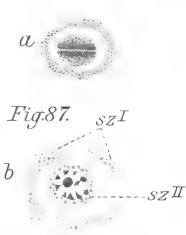
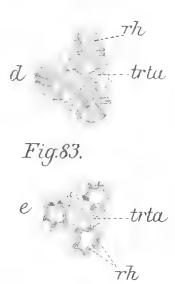
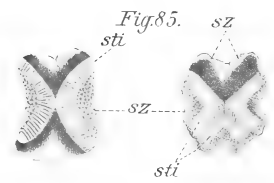
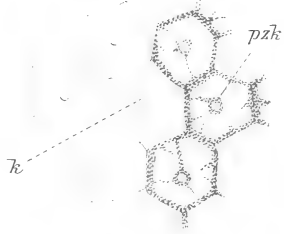
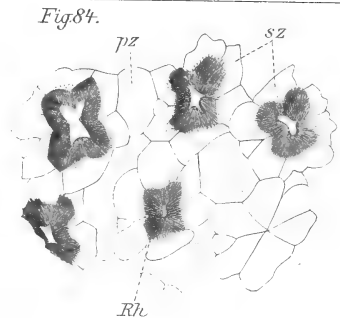
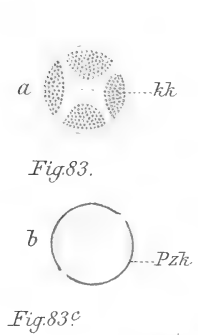
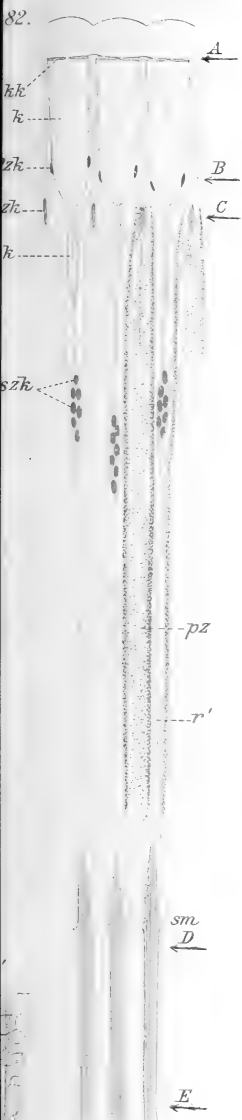

Fig. 80f.







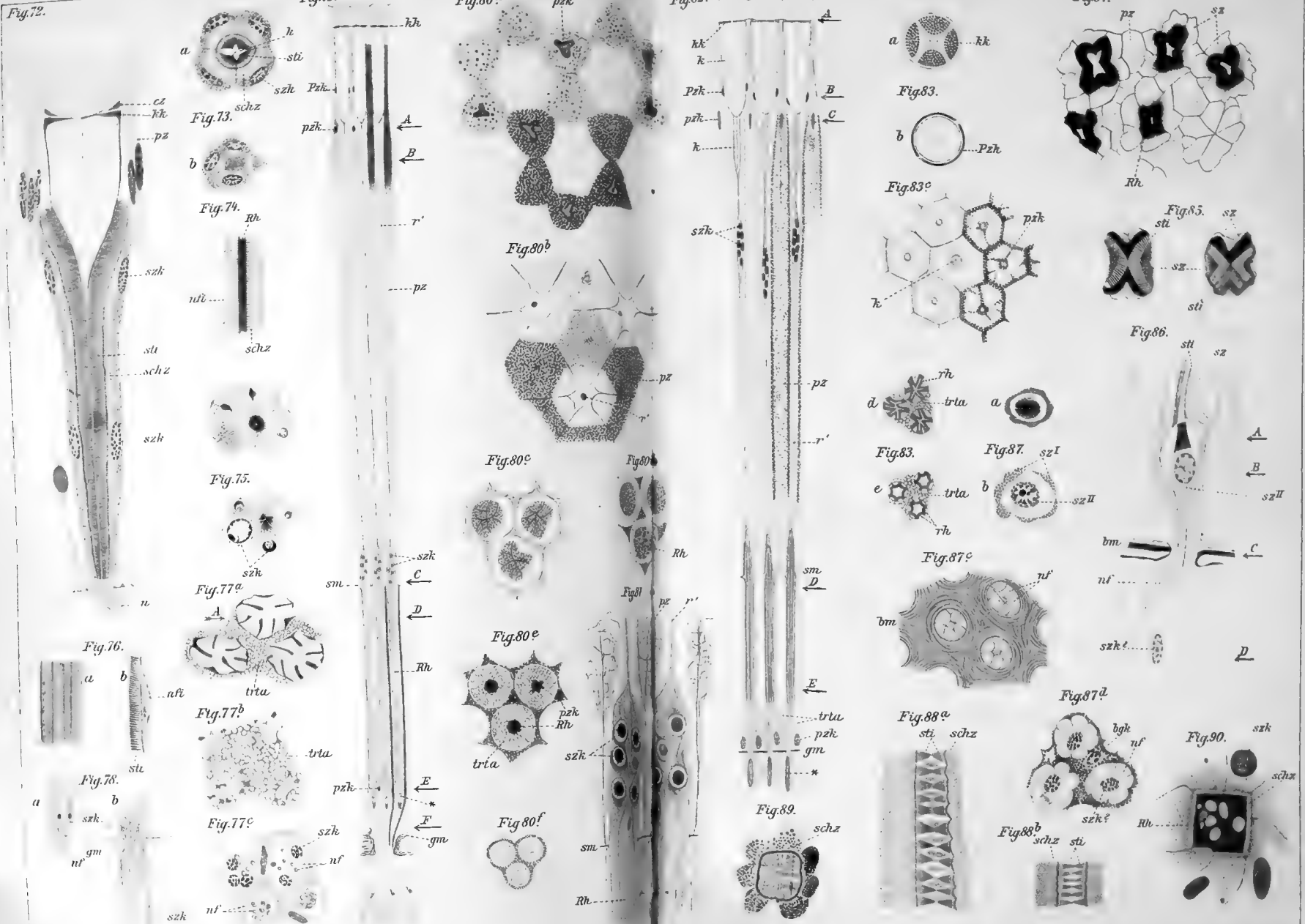





Fig. 91.

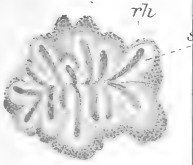

Fig. 92 a



Fig. 92.

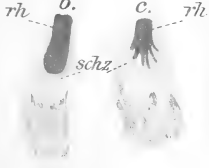

Fig. 97.





Fig. 91.



Fig. 93.



Fig. 94.

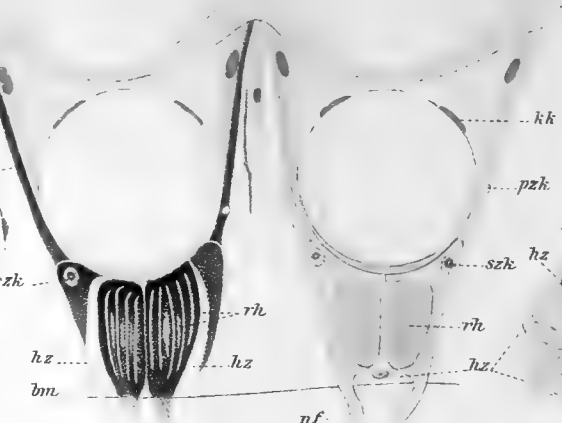

Fig. 92 a



Fig. 92.



Fig. 95.

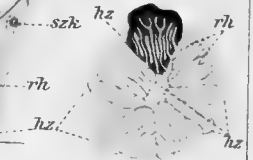

Fig. 97.



Fig. 98.

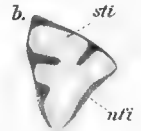

Fig. 99.

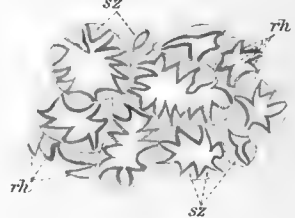

Fig. 96.

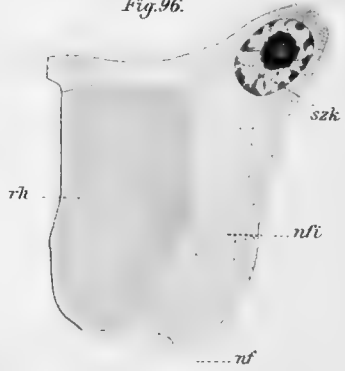

Fig. 100.



Fig. 101.



Fig. 102.

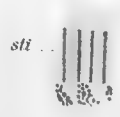

Fig. 103.

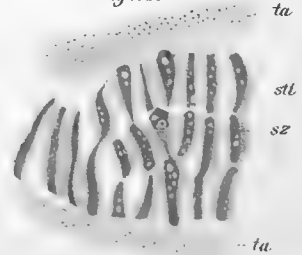

Fig. 104.



Fig. 106.



Fig. 105.









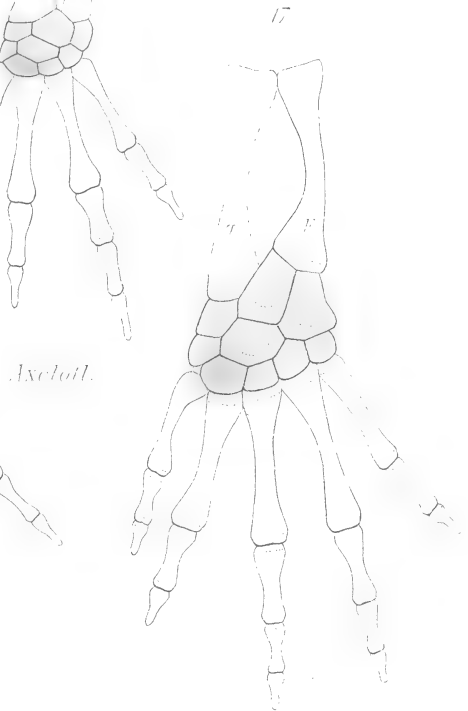
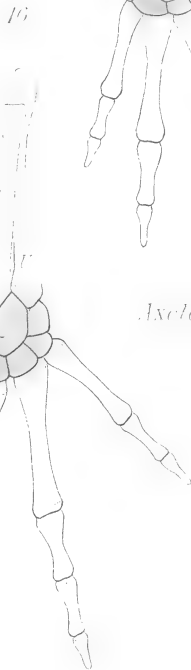
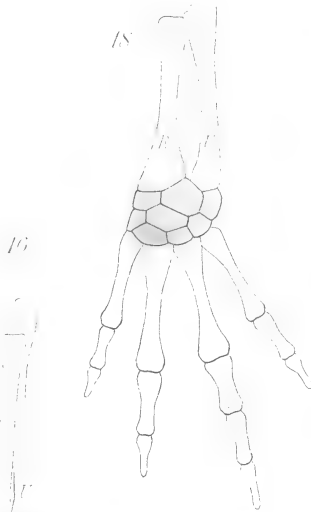
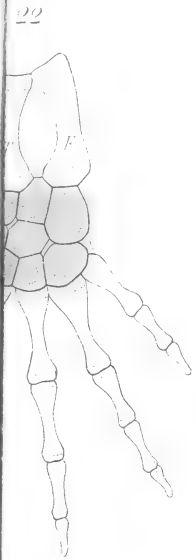
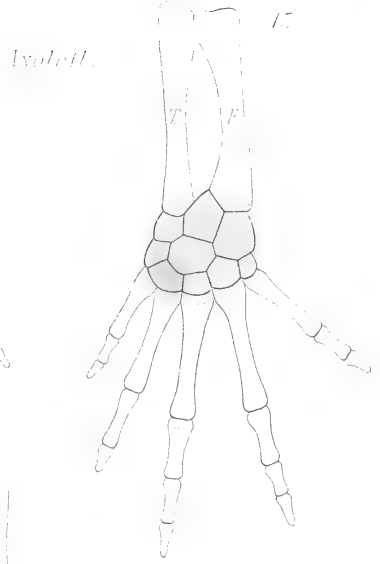
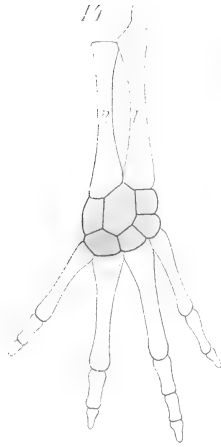
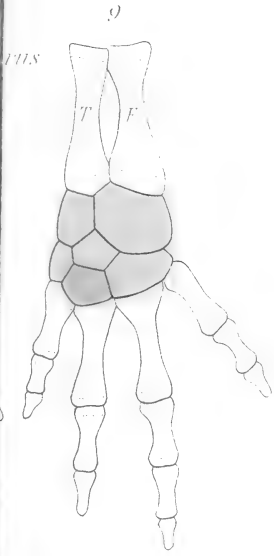





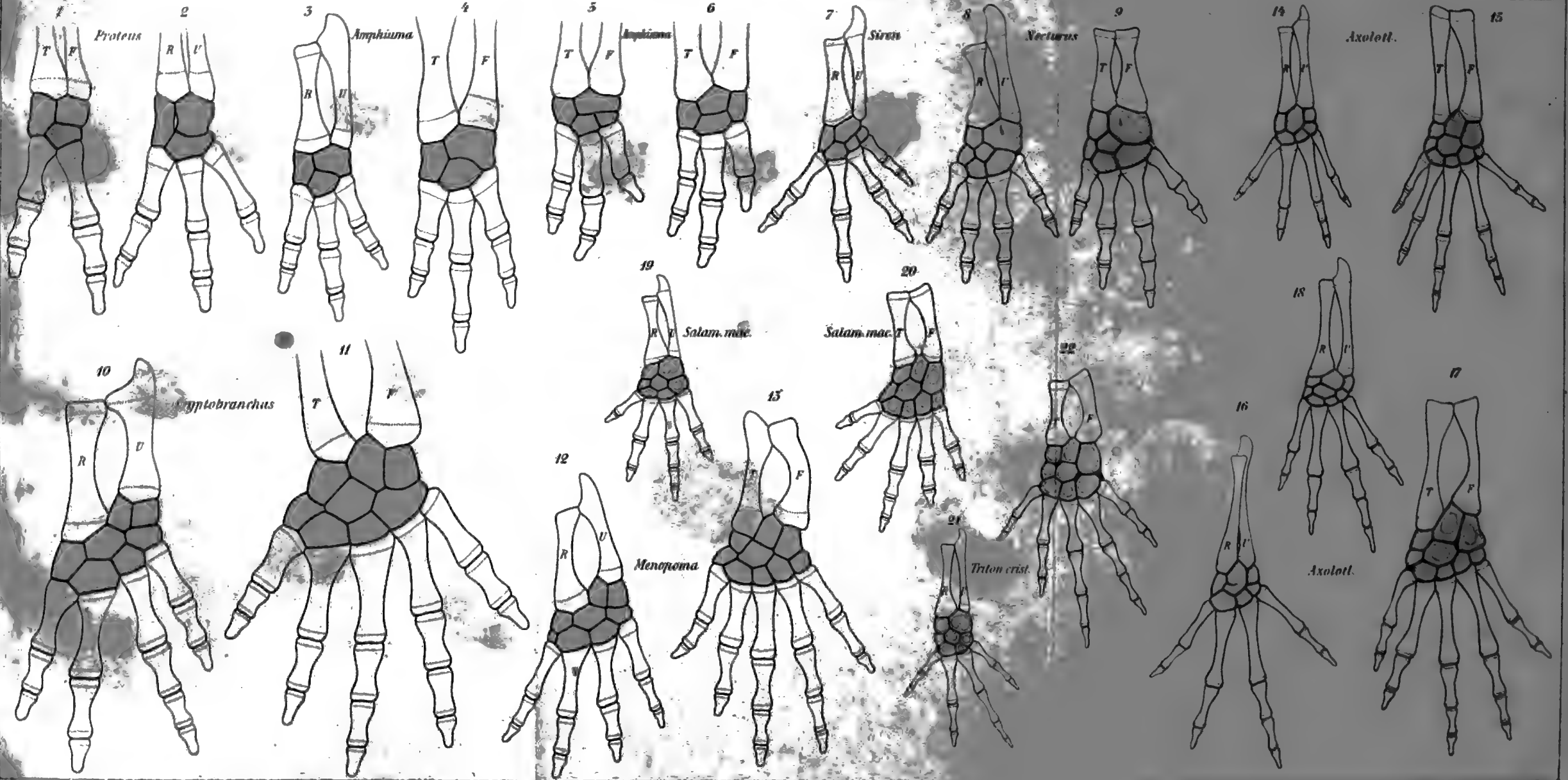



Fig. 1.



Fig. 2.

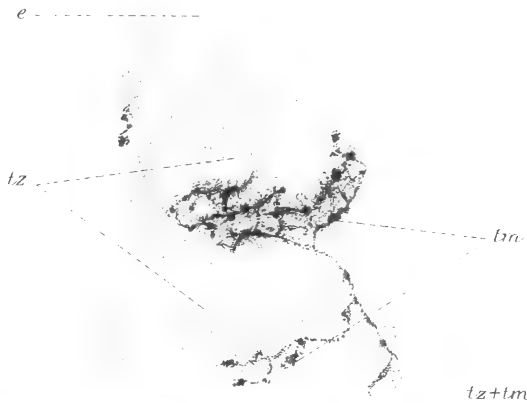

Fig. 3.

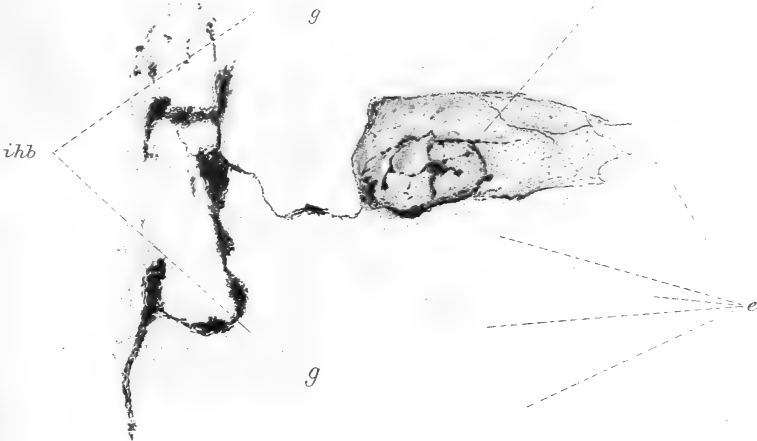







Fig. 1.

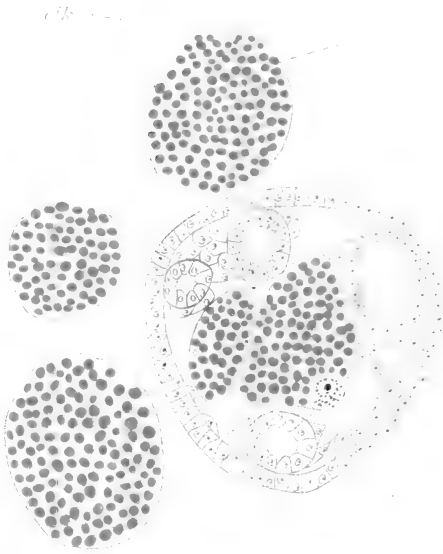

Fig. 3.

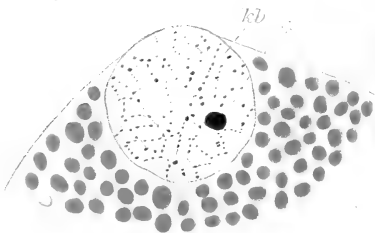

Fig. 5.

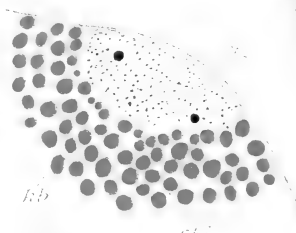
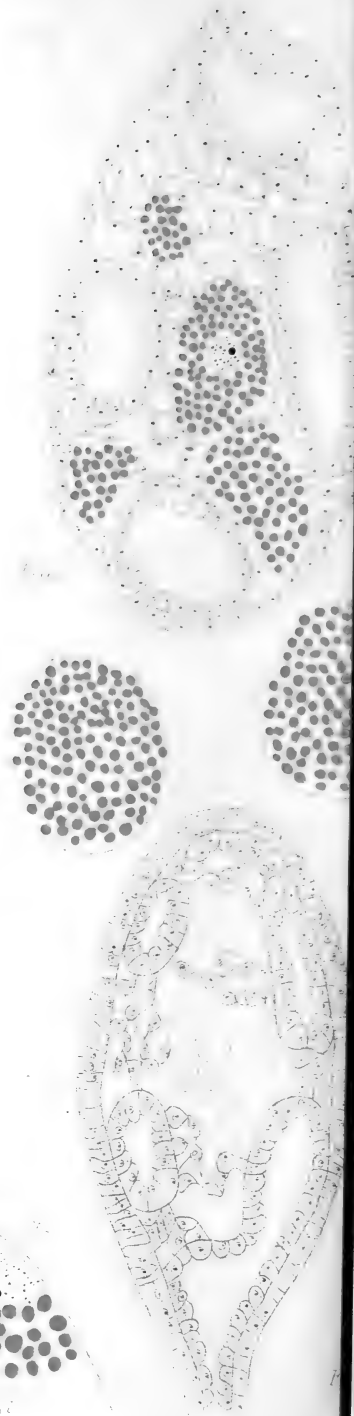

Fig. 6.



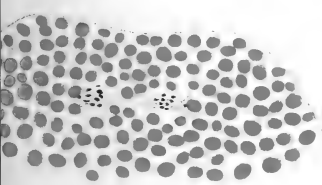
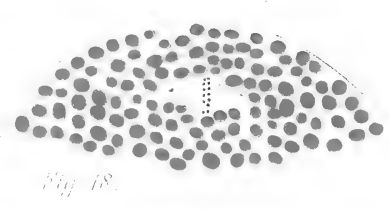
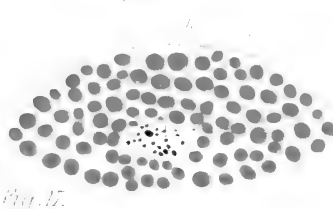
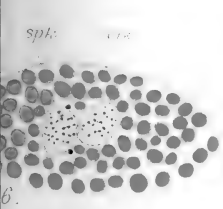
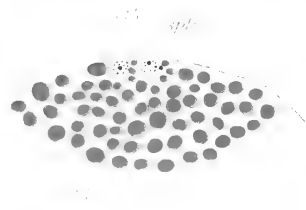
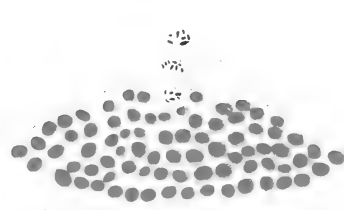
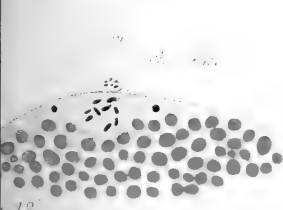
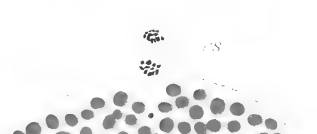
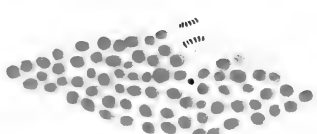
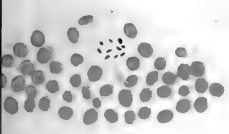
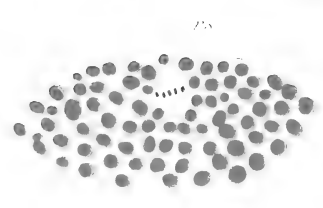
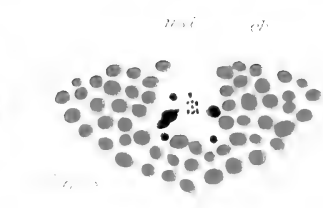
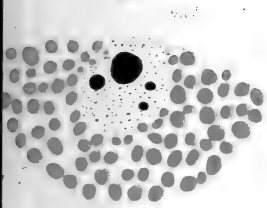

Fig. 19.

Fig. 20.

Fig. 21.

Fig. 22.

Fig. 23.

Fig. 24.

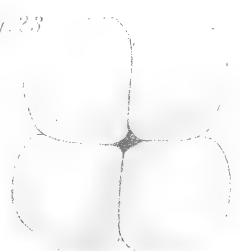
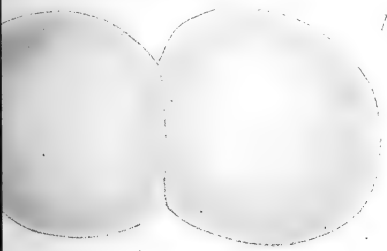





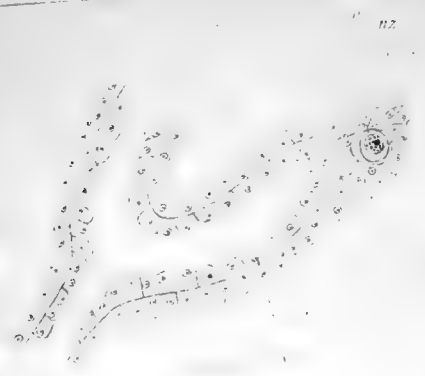

Fig. 1

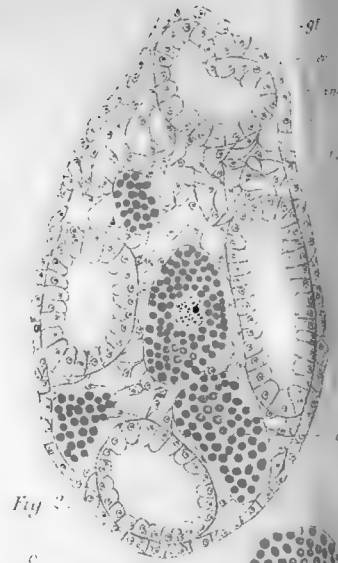

Fig. 2

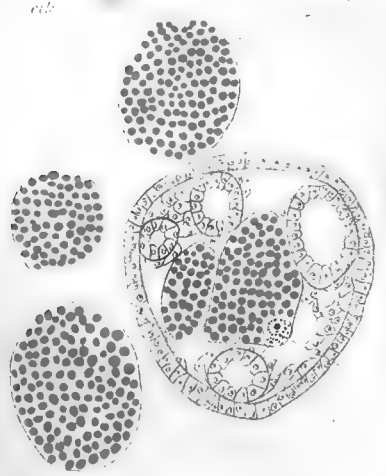

Fig. 3

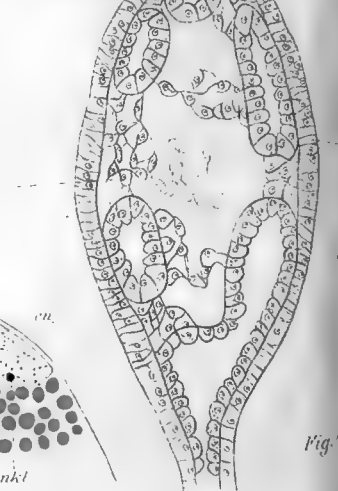
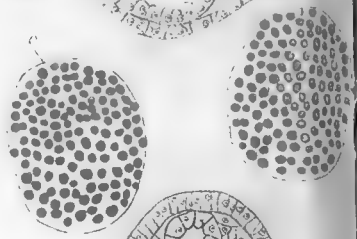

Fig. 5

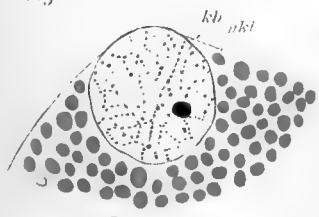

Fig. 6

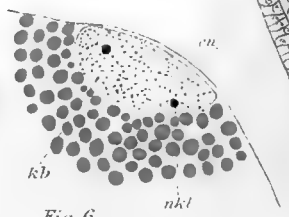

Fig. 7

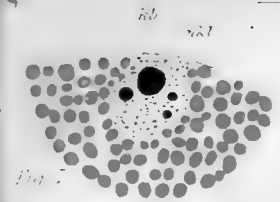

Fig. 8

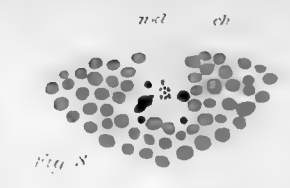

Fig. 9

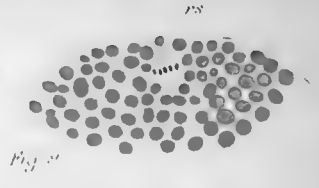

Fig. 10

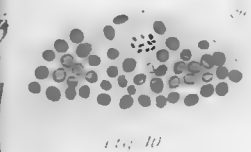

Fig. 11



Fig. 12

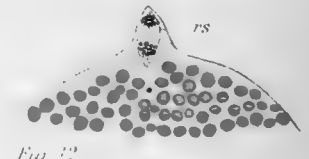

Fig. 13

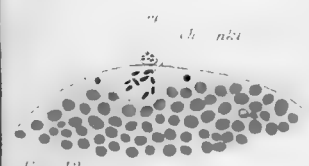

Fig. 14

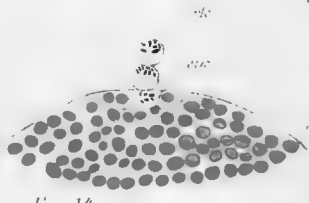

Fig. 15

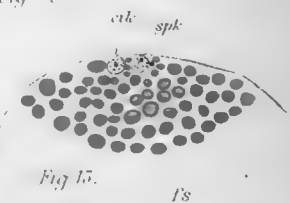

Fig. 16

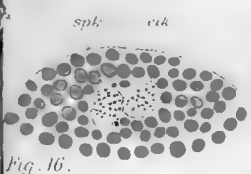

Fig. 17

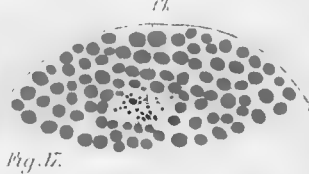

Fig. 18

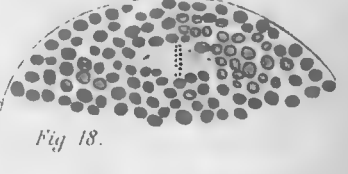

Fig. 19

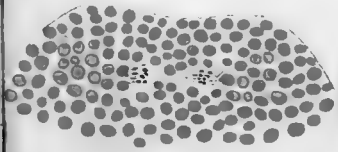

Fig. 20

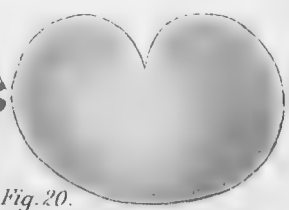

Fig. 21



Fig. 22

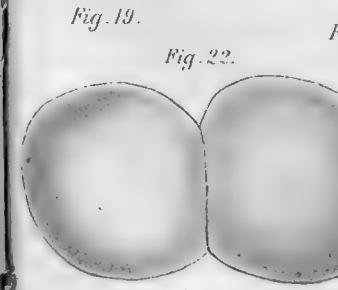

Fig. 23

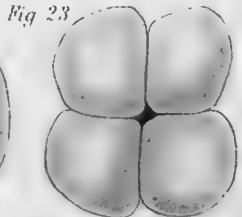

Fig. 24

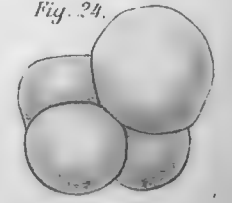
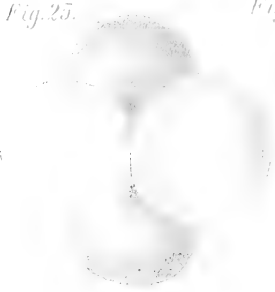

Fig. 25





*Fig. 25.*



*Fig. 26<sup>a</sup>*



*Fig. 26<sup>b</sup>*

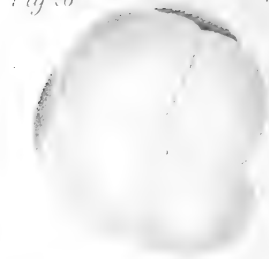

*Fig. 26<sup>c</sup>*



*Fig. 27<sup>a</sup>*



*Fig. 27<sup>b</sup>*



*Fig. 27<sup>c</sup>*

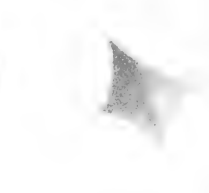

*Fig. 28*



*Fig. 29<sup>a</sup>*

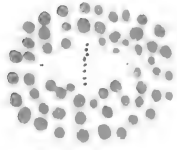

*Fig. 29<sup>b</sup>*

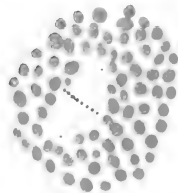

*Fig. 30.*

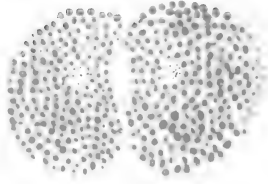

*Fig. 31.*

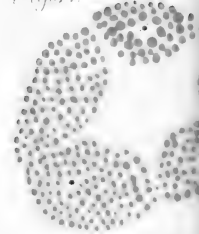

*Fig. 32.*



*Fig. 33.*

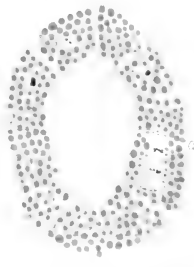

*Fig. 34.*

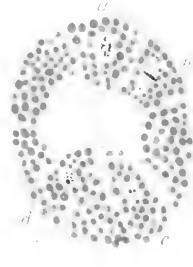

*Fig. 35.*

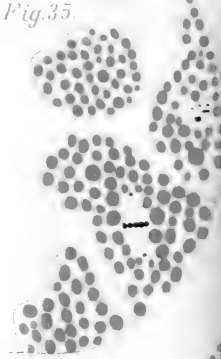

*Fig. 36.*

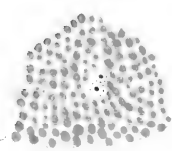

*Fig. 37.*

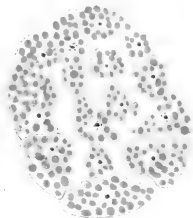

*Fig. 38.*



Fig. 40

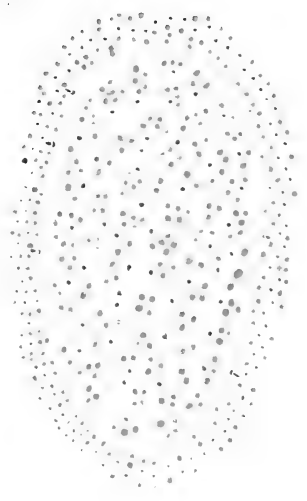
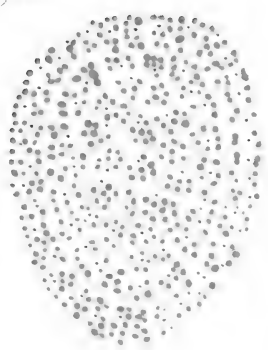
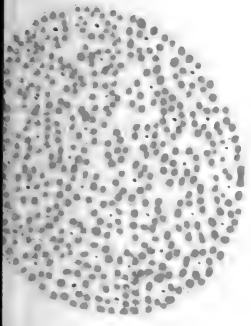

Fig. 43

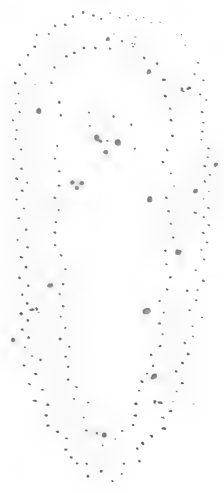
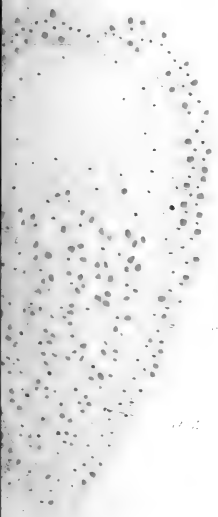
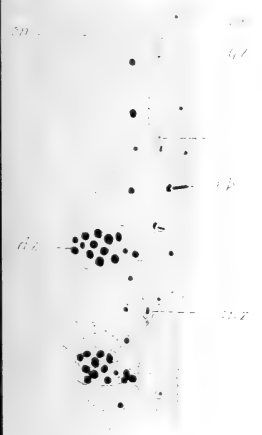
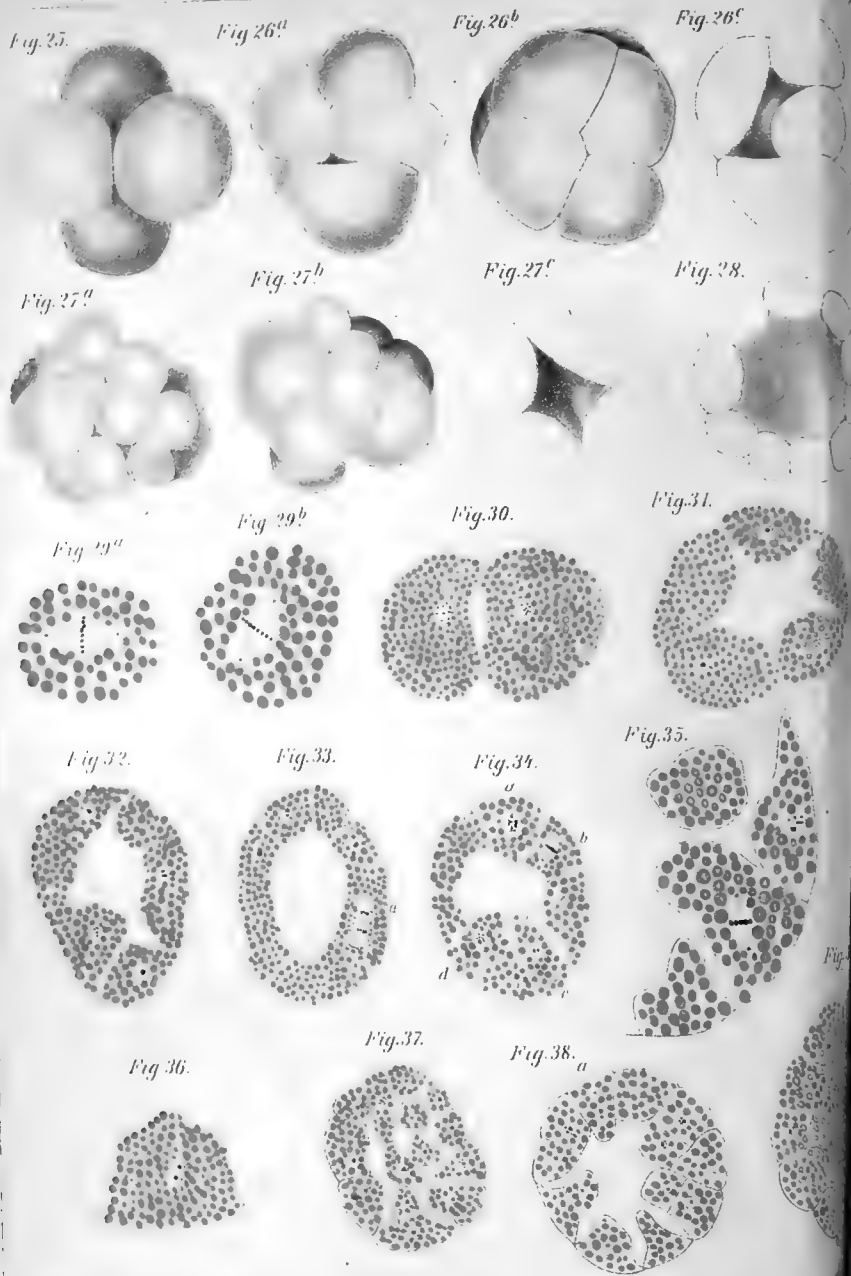
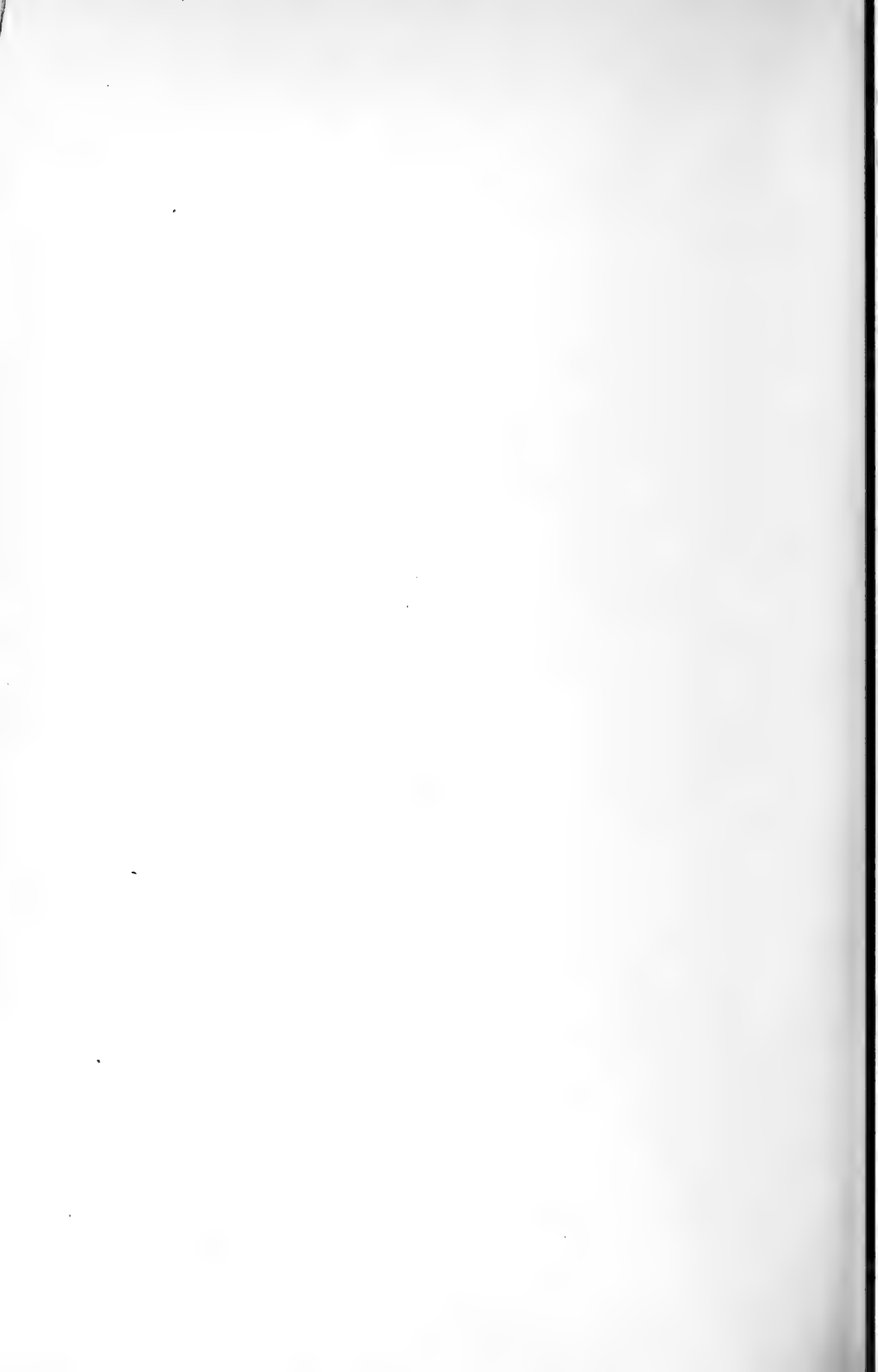

Fig. 44













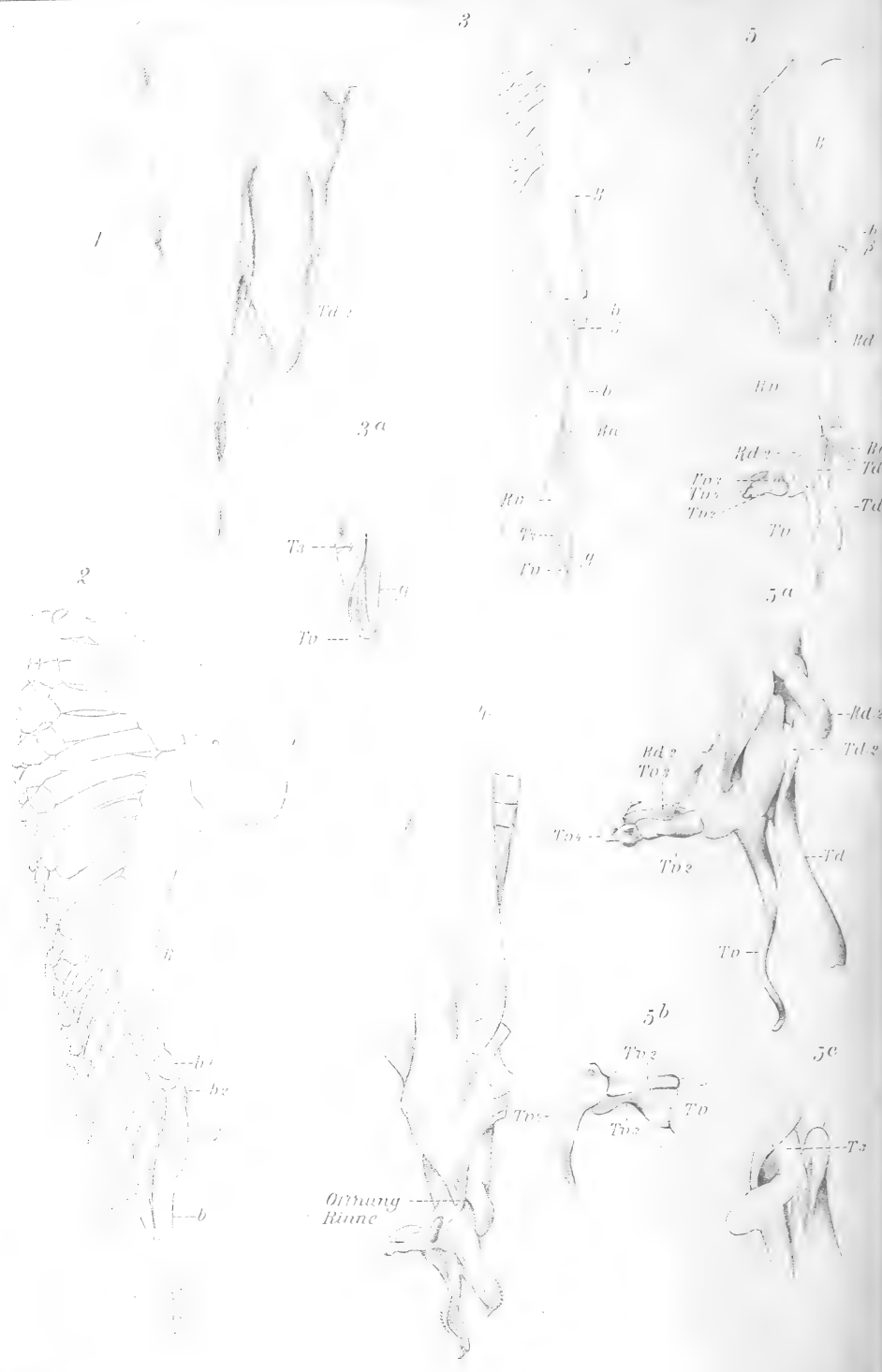

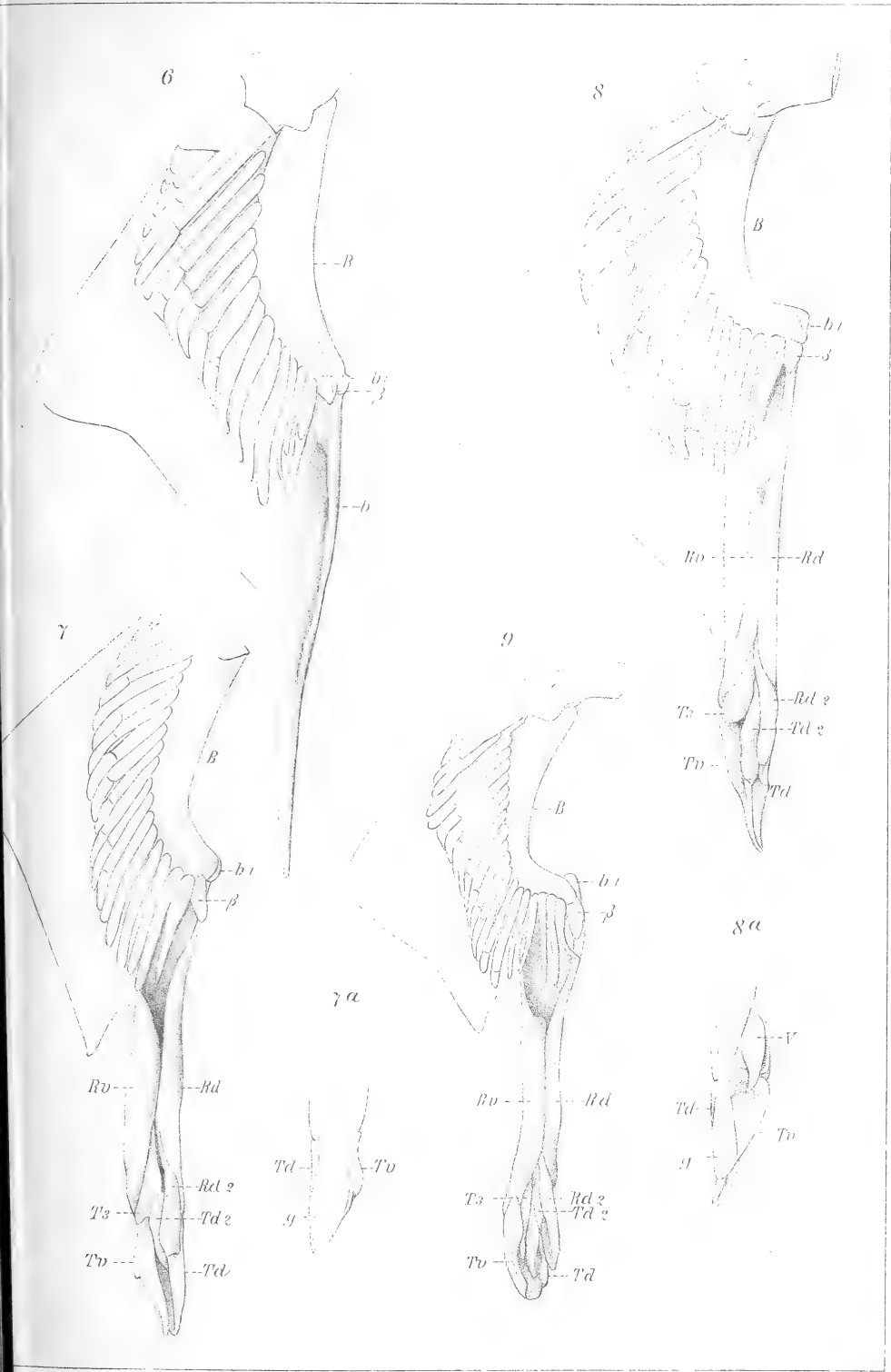



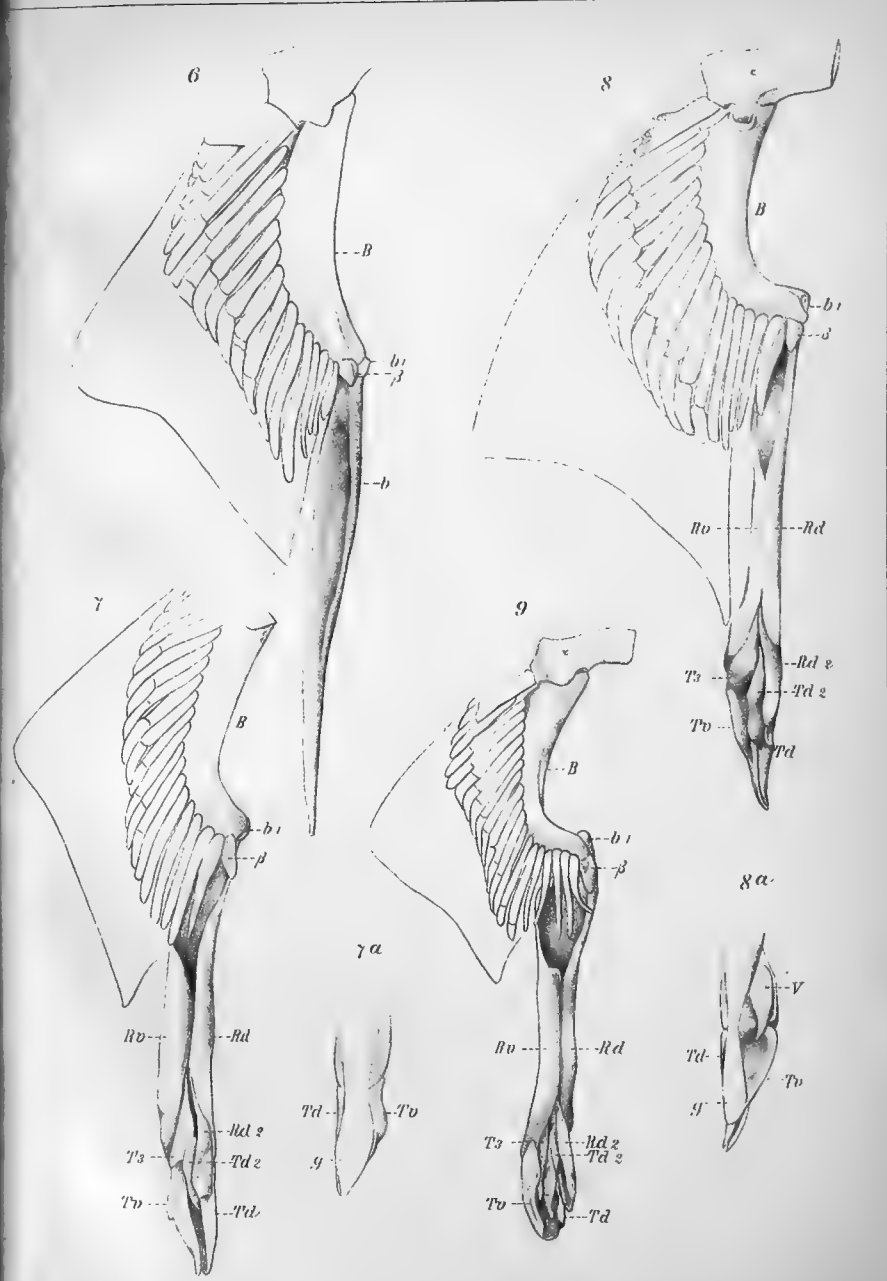
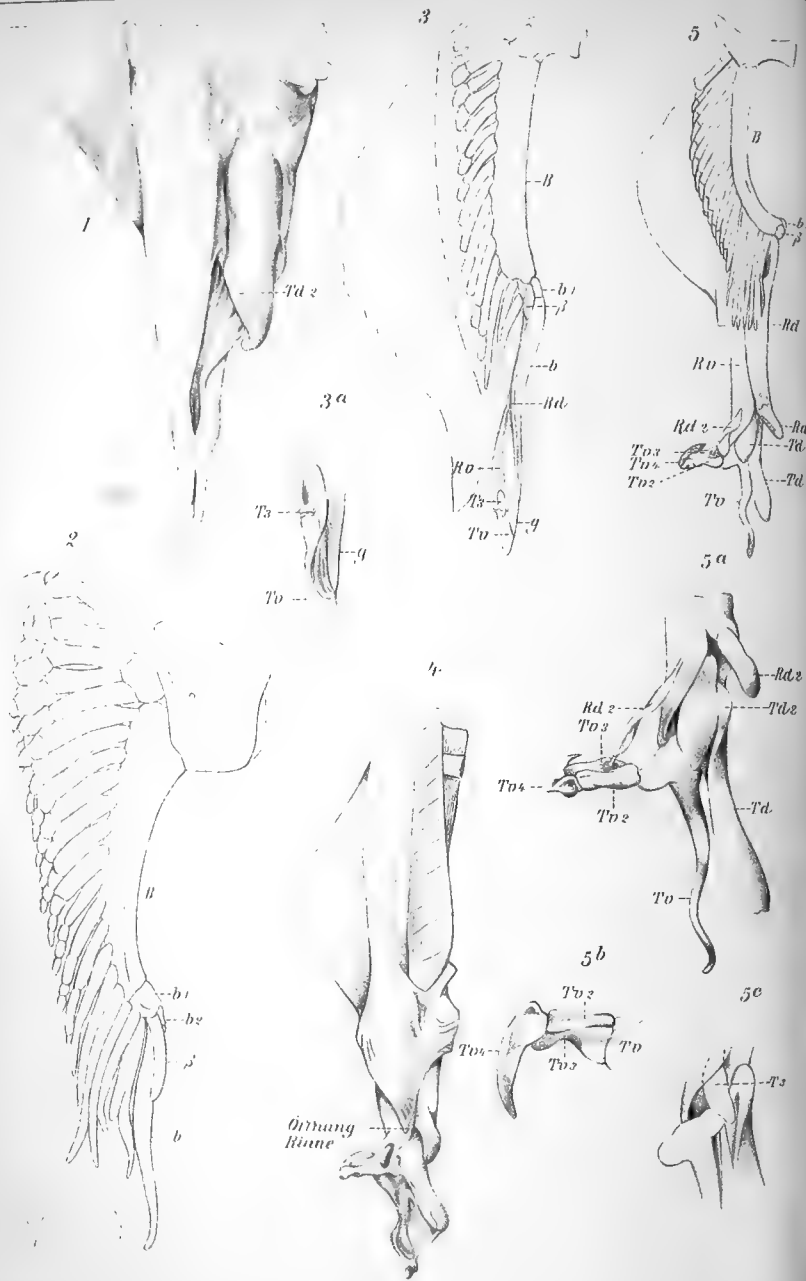











1870

1871

1872

1873

1874

1875

1876

1877

1878

1879

1880

1881

1882

1883

1884

1885

1886

1887

1888

1889

1890

1891

1892

1893

1894

1895

1896

1897

1898

1899

1900

5

Handwritten text, possibly a name or title, written vertically on the left side of the page.

Handwritten mark or symbol, possibly a stylized letter or character.

5

Handwritten mark or symbol, possibly a stylized letter or character.

Handwritten mark or symbol, possibly a stylized letter or character.

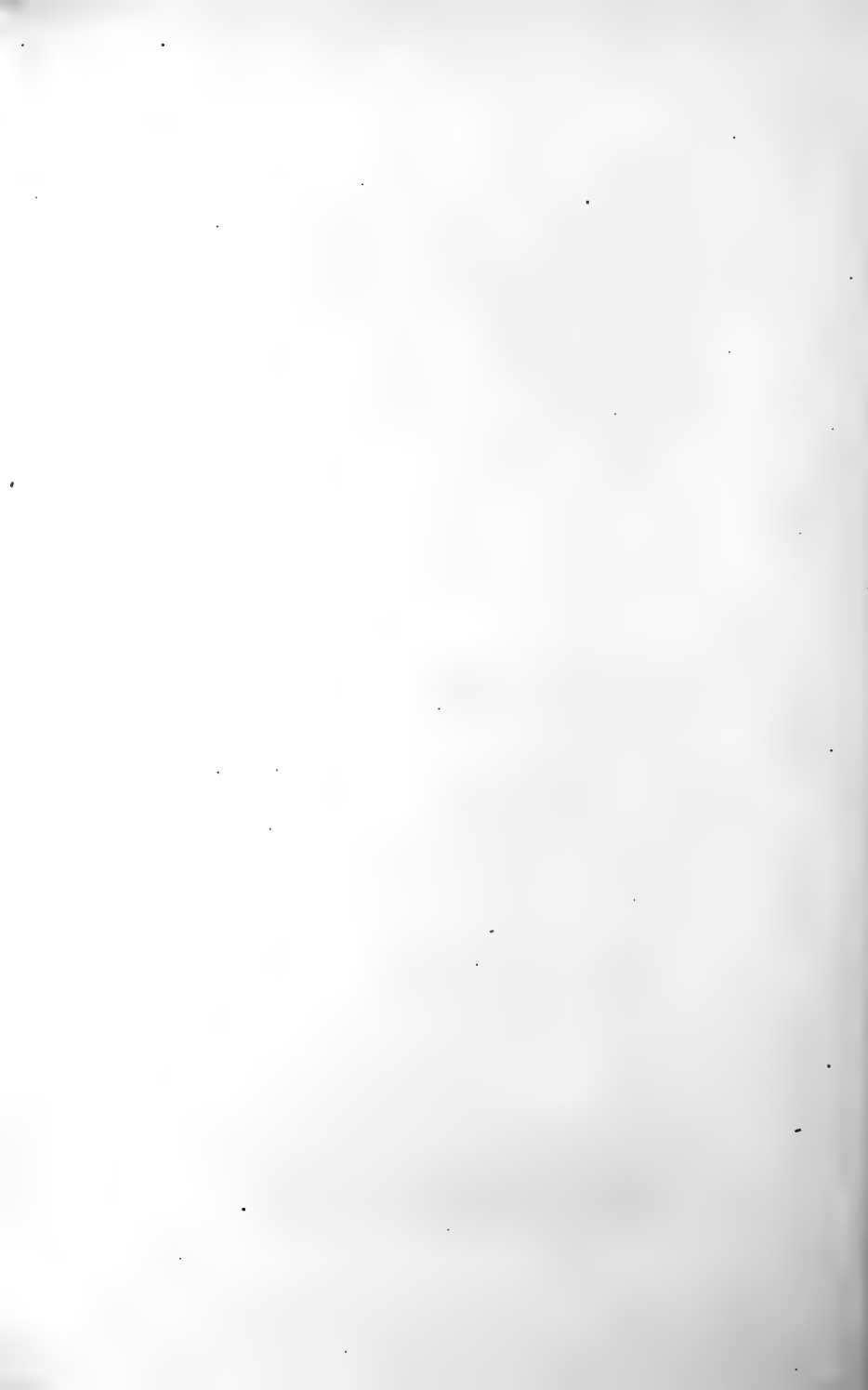

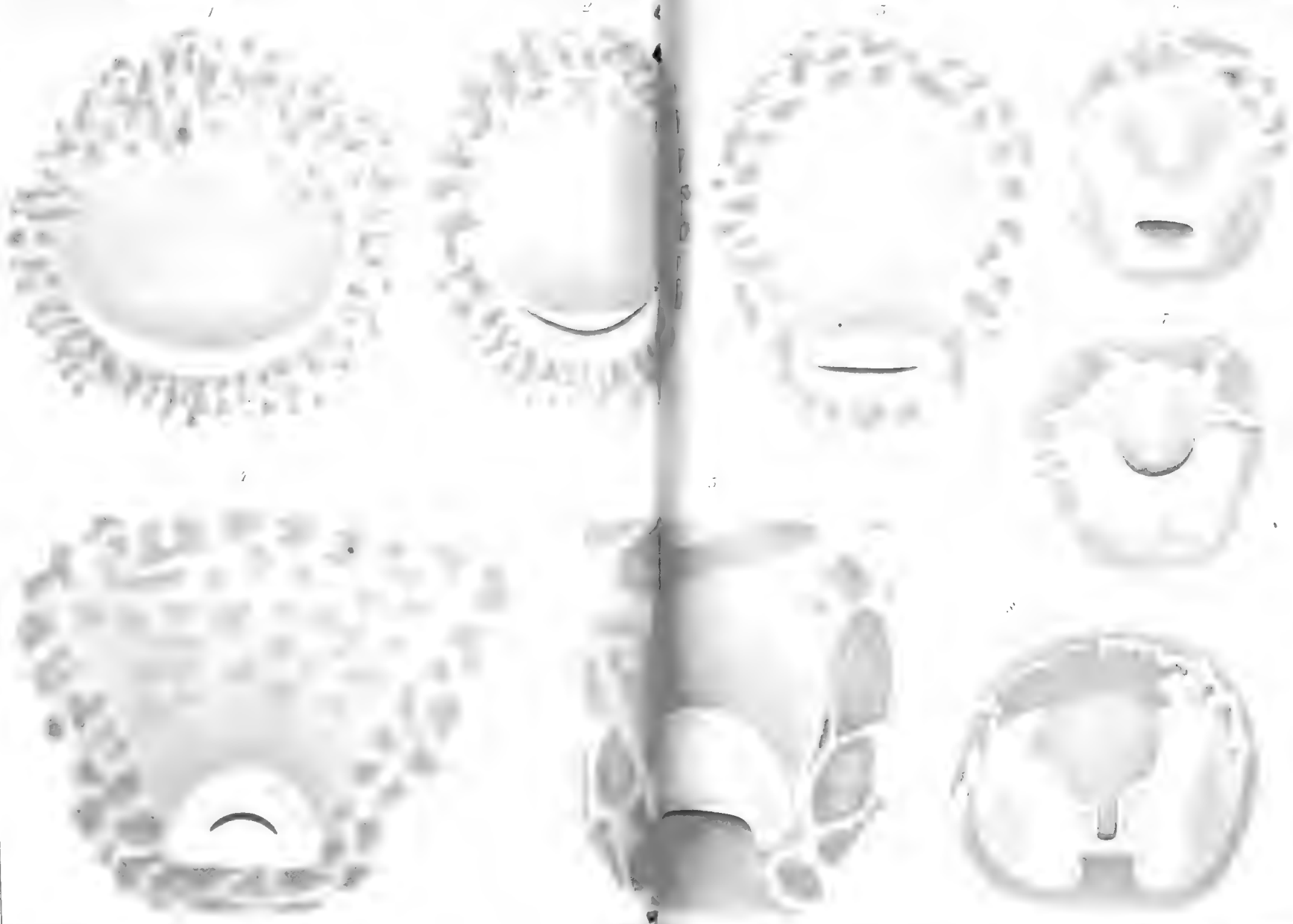



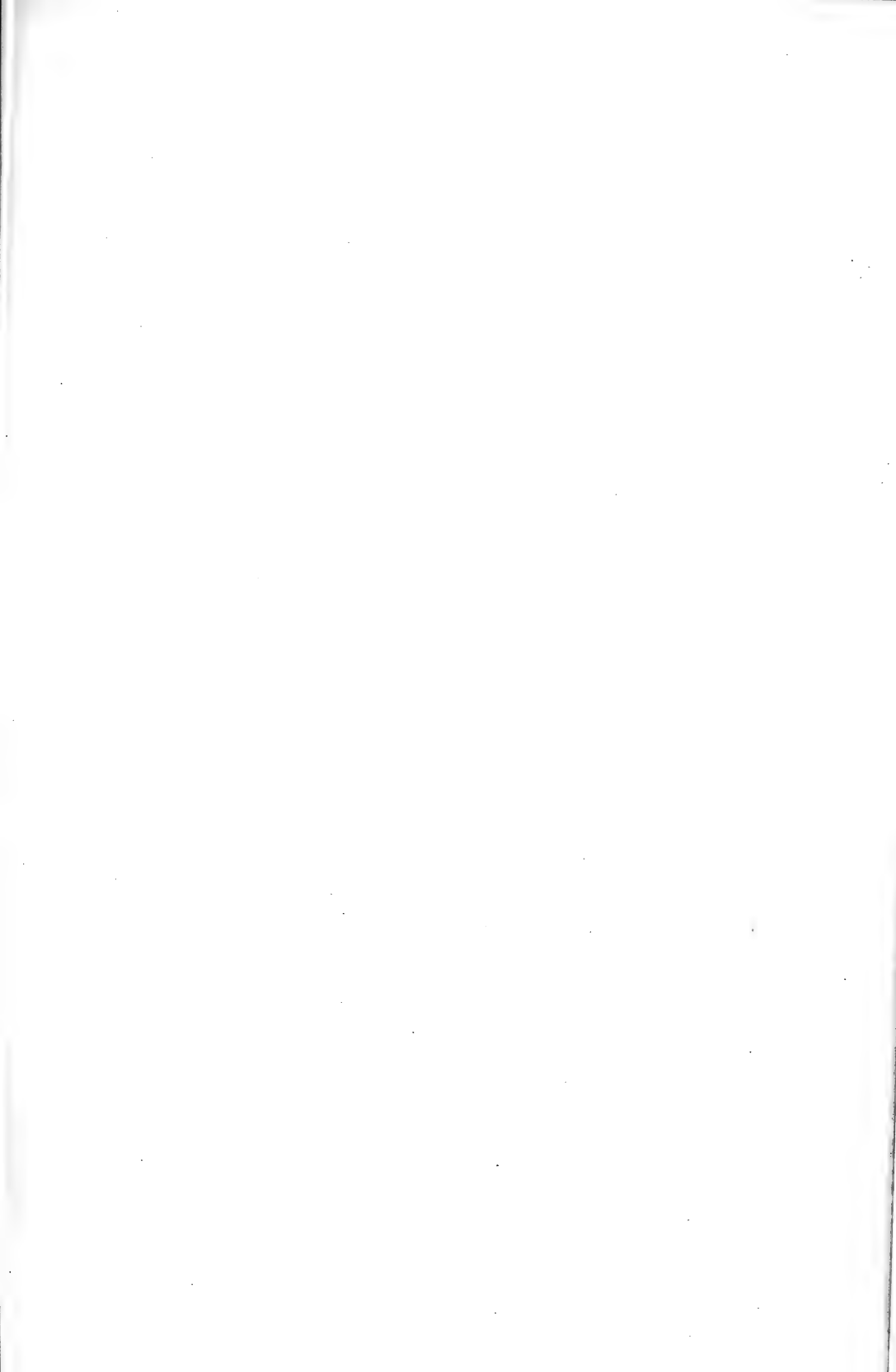









10



20





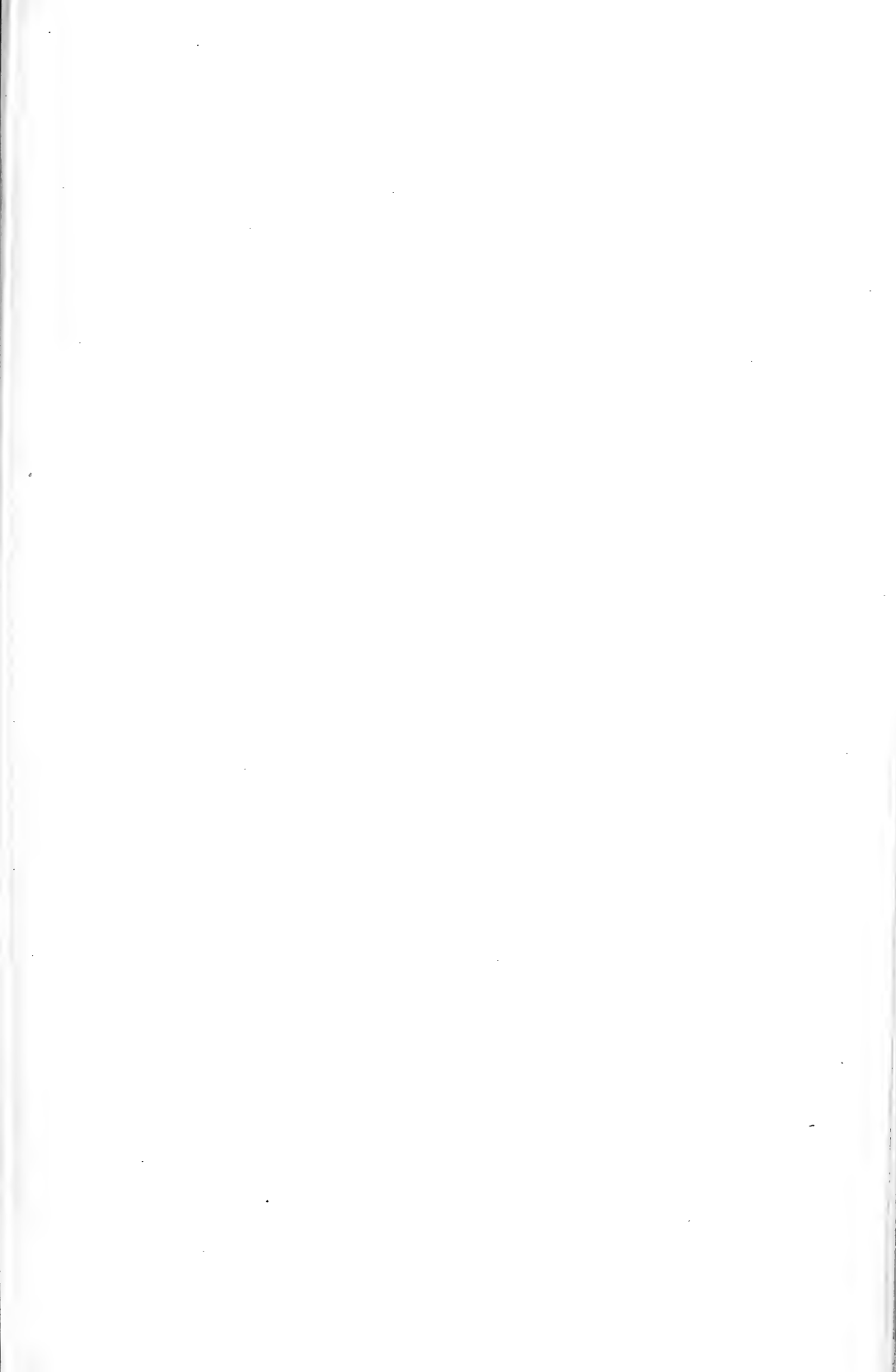

24

24<sup>a</sup>

26

27

30

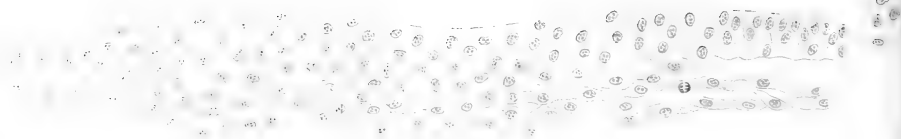

25''

28

29

32

31







21

21<sup>a</sup>

22

23<sup>a</sup>

26

27

28

29

30

31

32



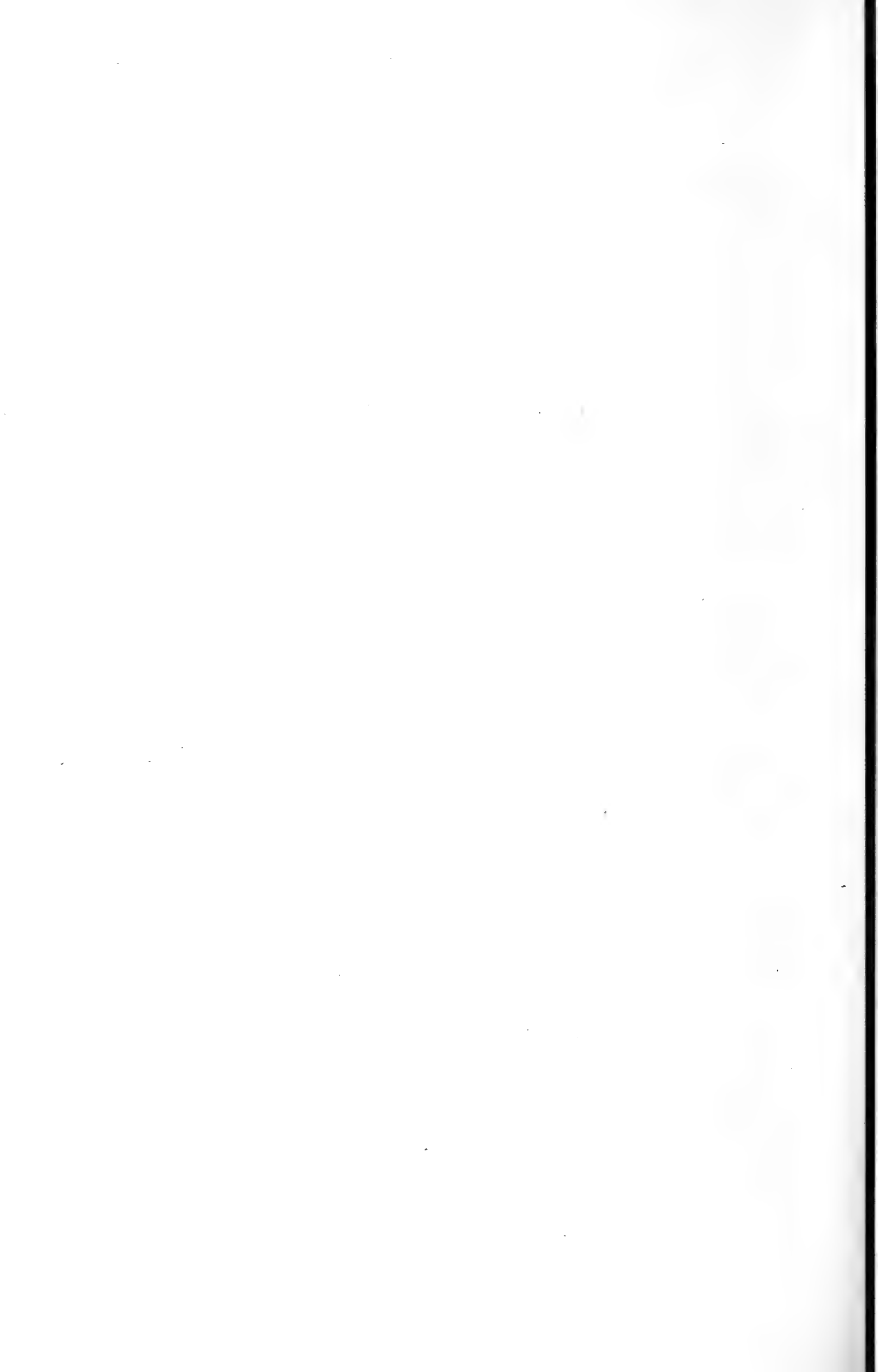

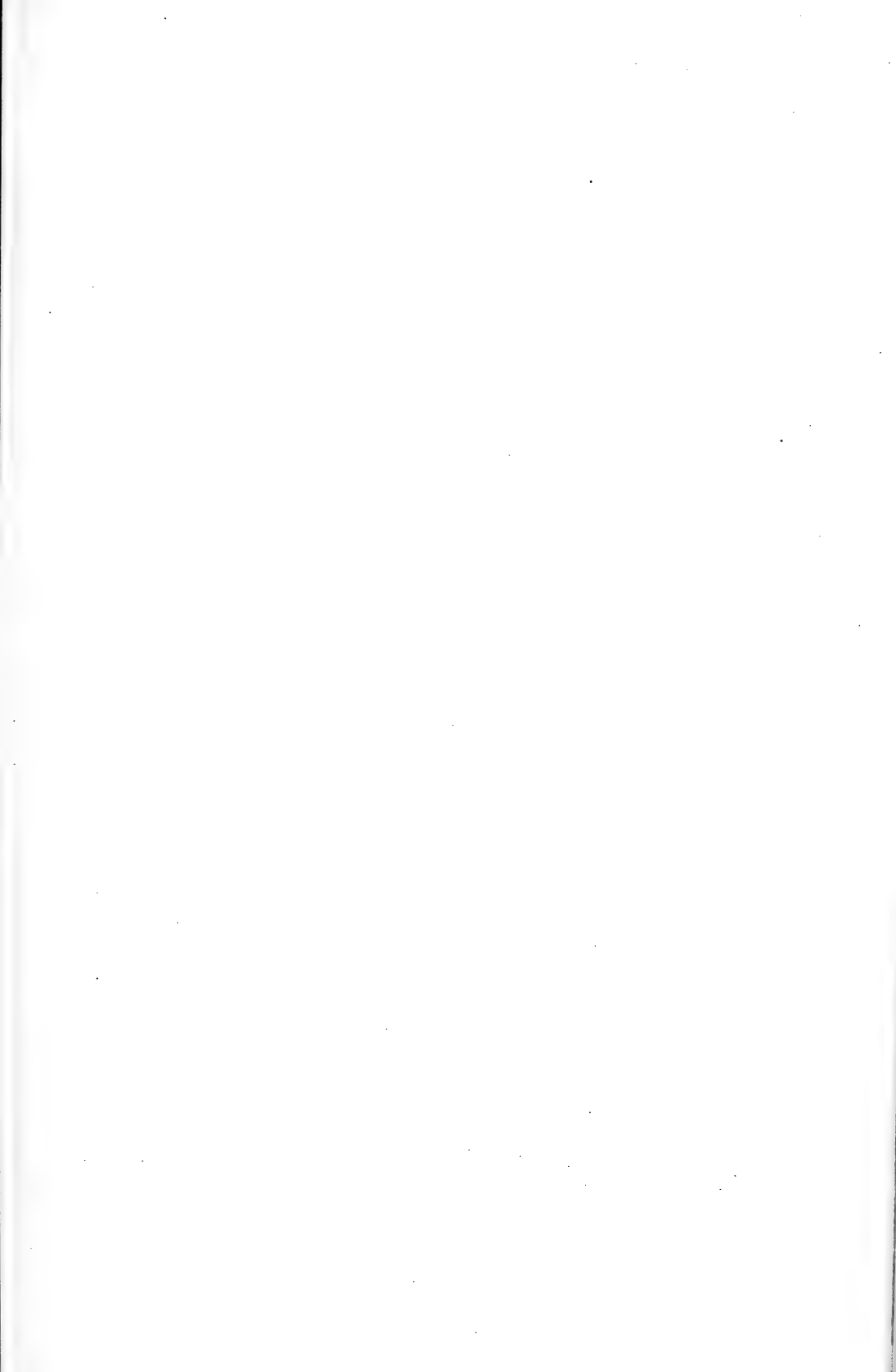



55

56

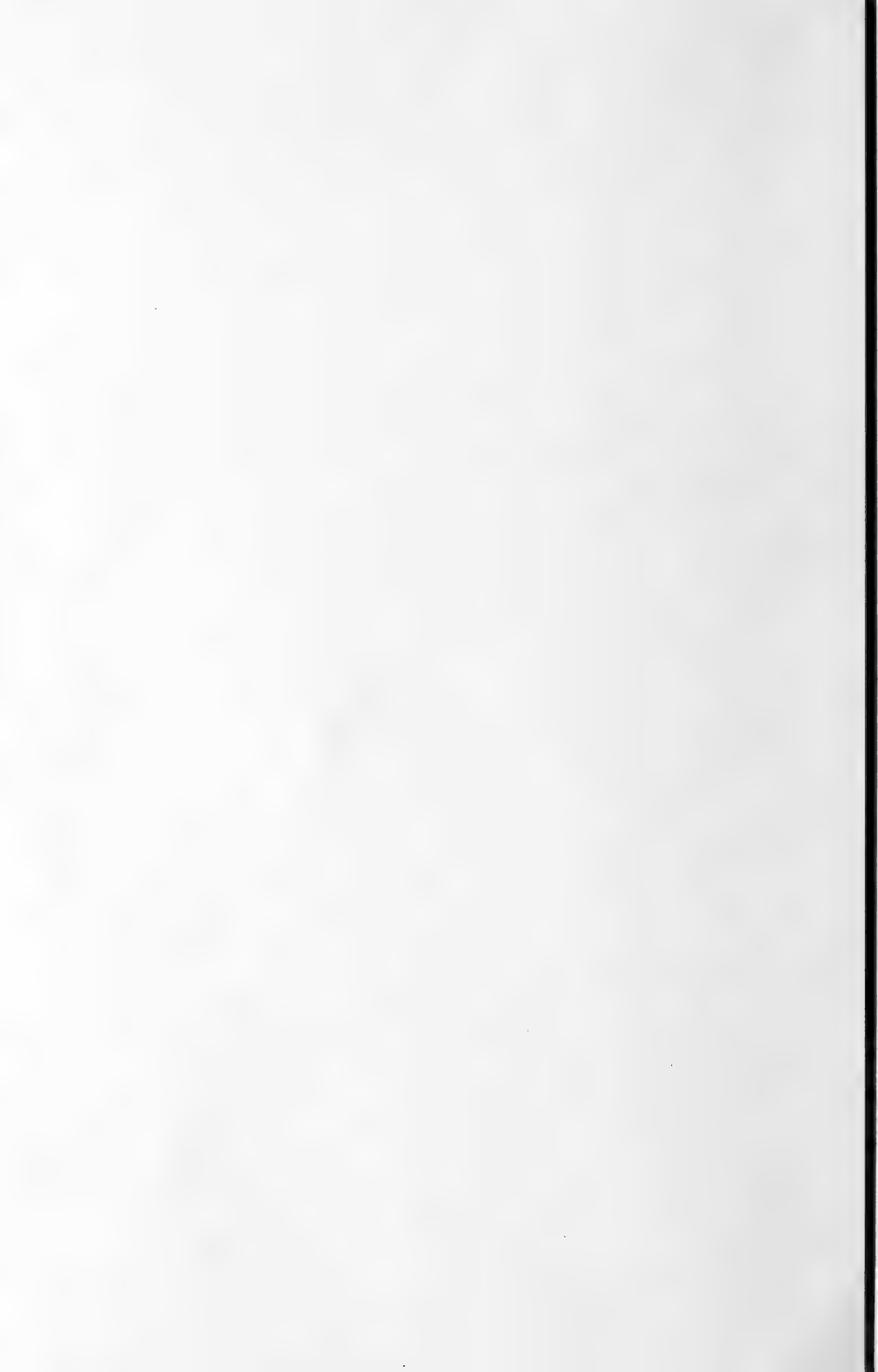

35



37



34



35



36



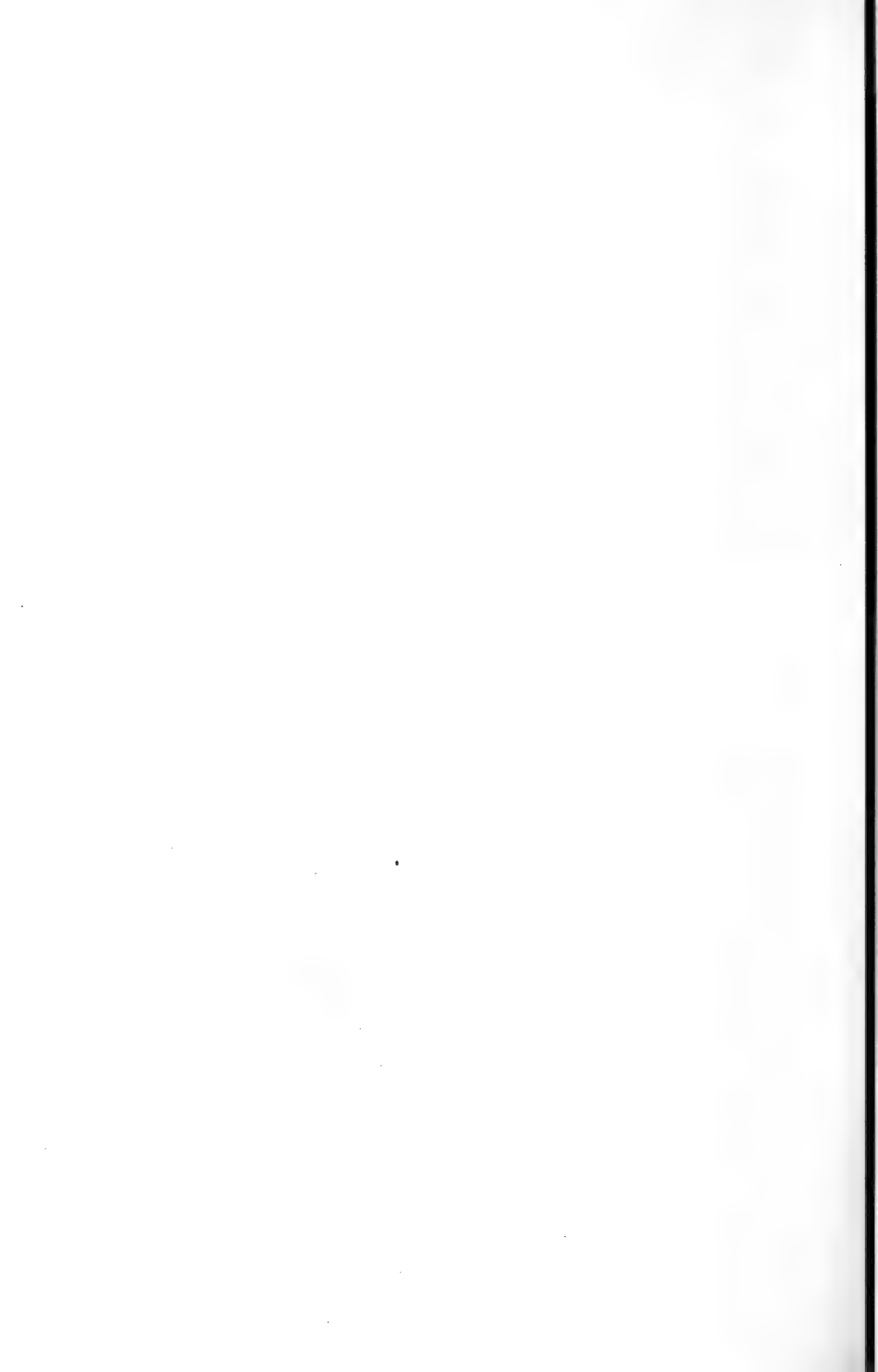



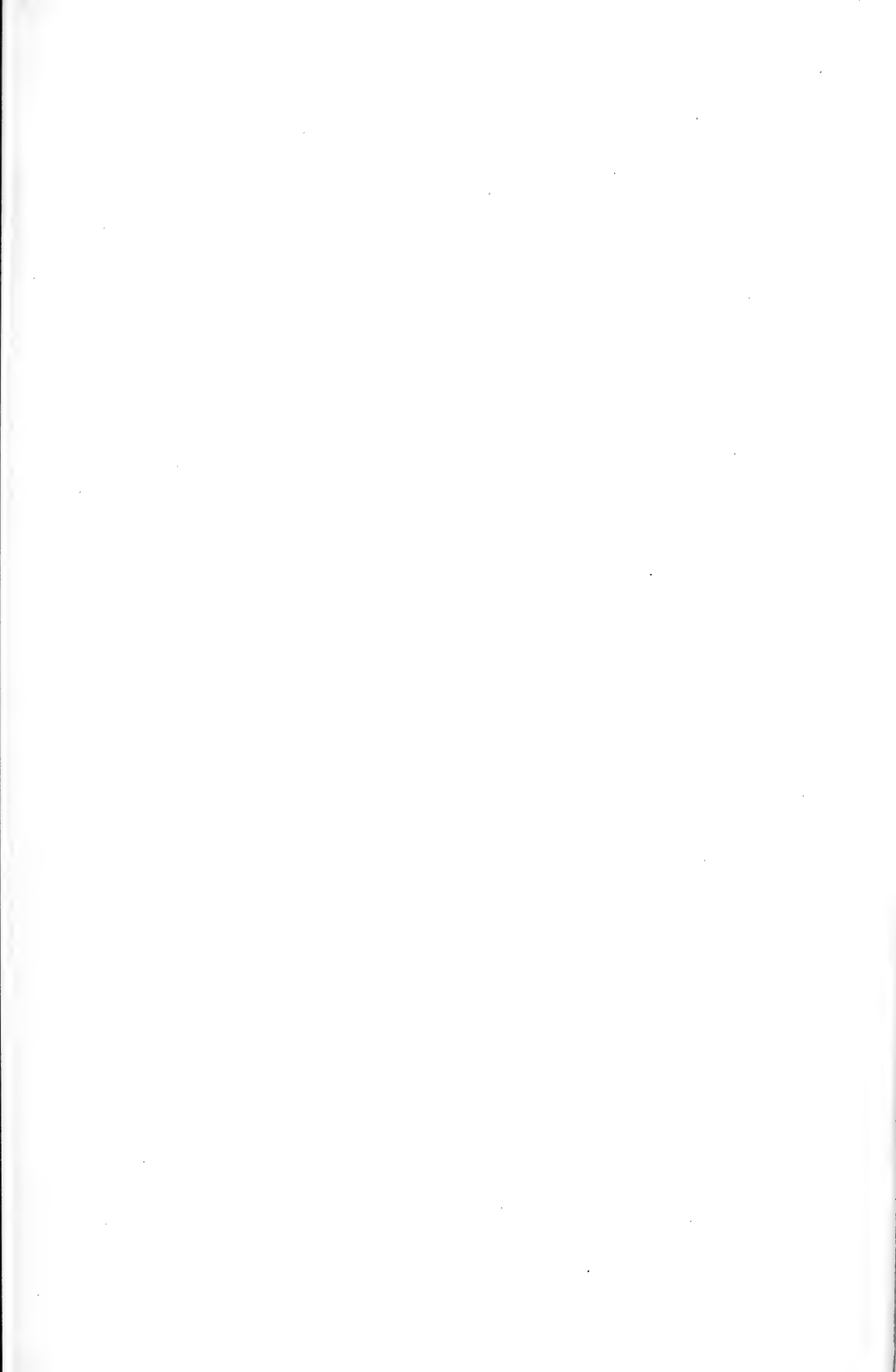

41

41<sup>b</sup>

41<sup>a</sup>

45

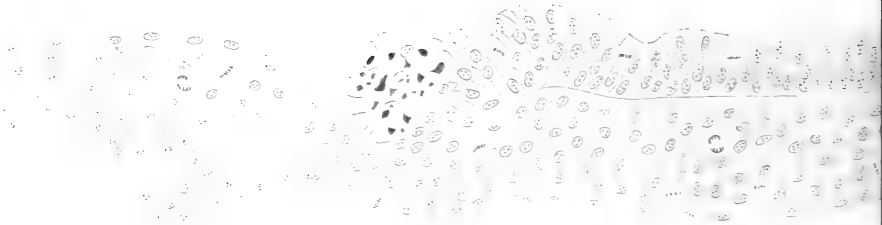

39

42

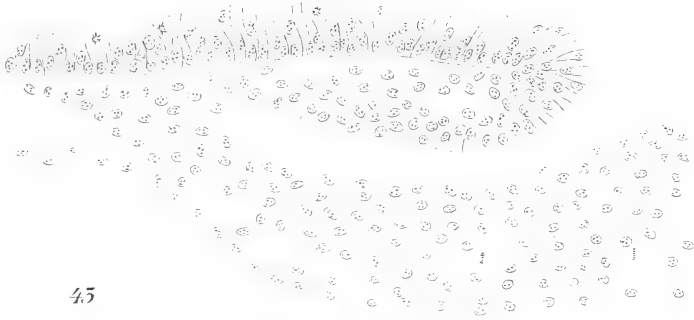

45



44

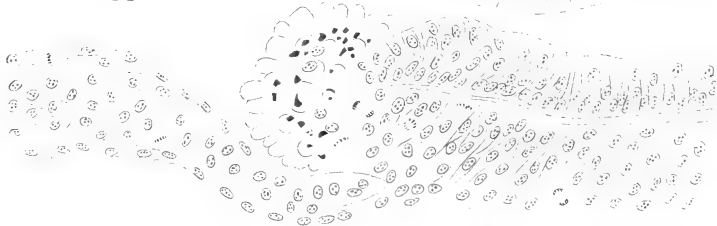



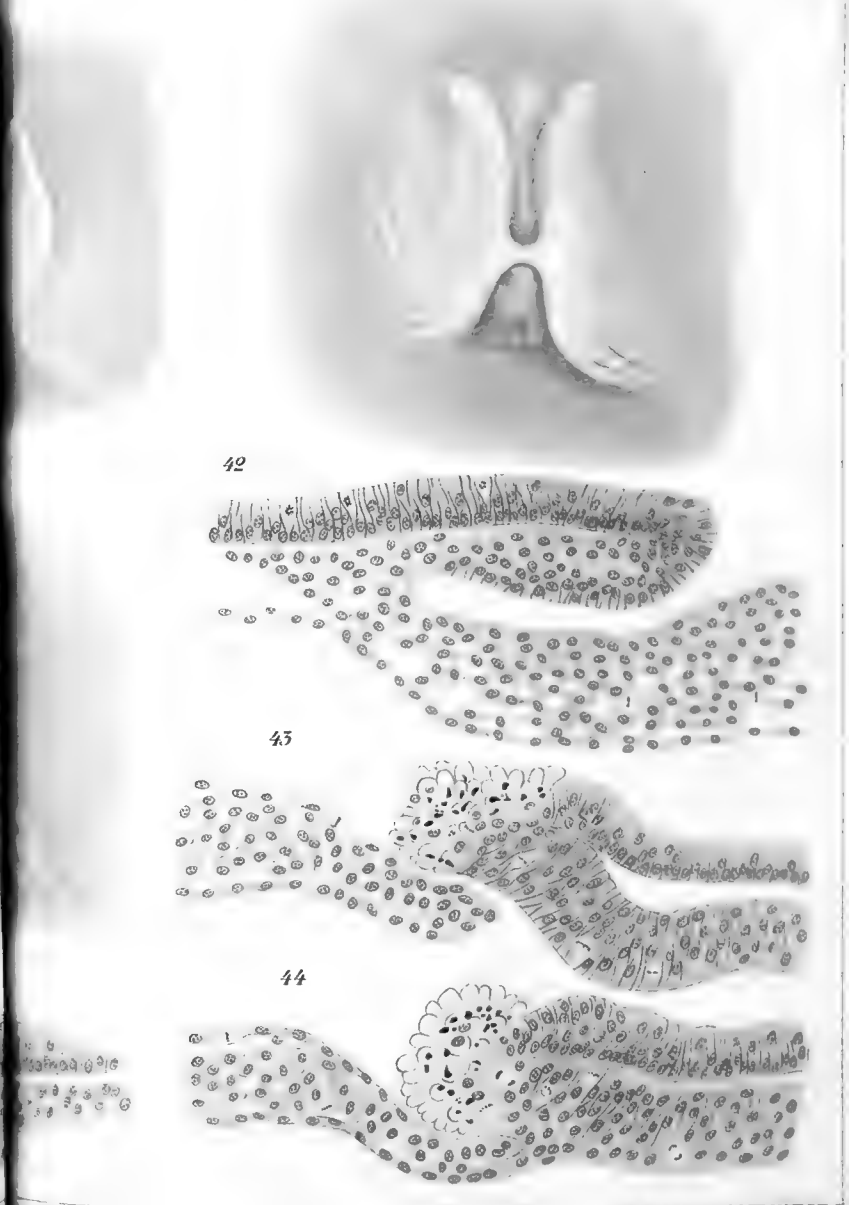
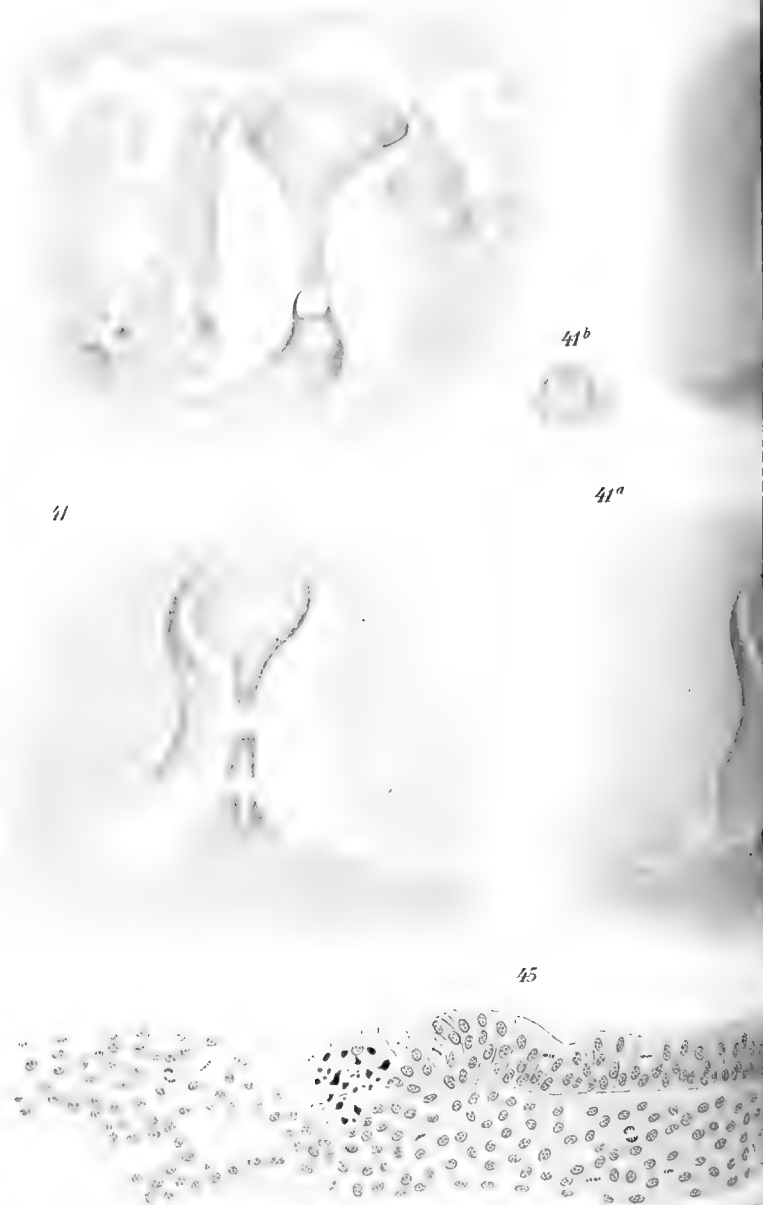

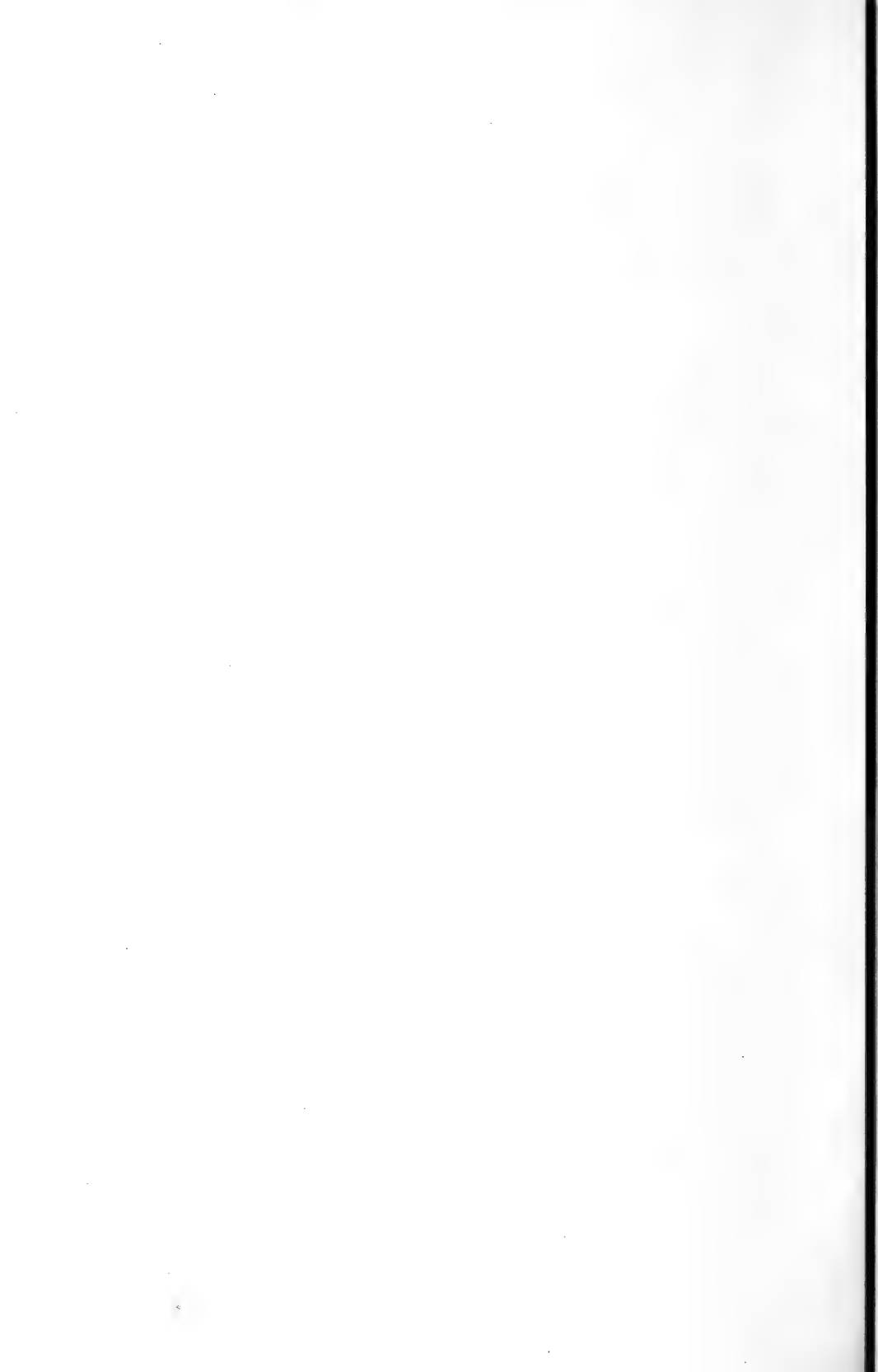

# Zeitschrift

für

## WISSENSCHAFTLICHE ZOOLOGIE

begründet

von

**Carl Theodor v. Siebold** und **Albert v. Kölliker**

herausgegeben von

**Albert v. Kölliker** und **Ernst Ehlers**

Professor a. d. Universität zu Würzburg

Professor a. d. Universität zu Göttingen

---

Siebzigerster Band

Erstes Heft

Mit 8 Tafeln und 10 Figuren im Text.

---

LEIPZIG

Verlag von Wilhelm Engelmann

1901.

*Ausgegeben den 10. September 1901.*

## Inhalt.

	Seite
Beiträge zur Entwicklungsgeschichte der Musciden. Von W. Noack. (Mit Taf. I—V u. 10 Fig. im Text.) . . . . .	1
Beiträge zur Kenntnis der Gattung Tetranychus Duf. Nebst Bemerkungen über Leptus autumnalis Shaw. Von Reinold v. Hanstein. (Mit Taf. VI.) . . . . .	58
Über den feineren Bau und die Entwicklung des Knorpelgewebes und über verwandte Formen der Stützsubstanz. I. Theil. Von Josef Schaffer. (Mit Taf. VII u. VIII.) . . . . .	109

---

### Mittheilung.

Beiträge für die Zeitschrift bitten wir an Herrn **Prof. Ehlers** in Göttingen einzusenden. Im Interesse einer raschen und sicheren Veröffentlichung liegt es, dass die Manuskripte völlig **druckfertig** eingeliefert werden, da mit nachträglichen Einschiebungen und ausgedehnten Abänderungen während der Korrektur Zeitverlust und sonstige Unzuträglichkeiten verbunden sind. Bei der Disponirung der Zeichnungen ist darauf zu achten, dass der Raum des in der Zeitschrift üblichen Tafelformates nicht überschritten wird. Für Textfiguren bestimmte Zeichnungen sind auf **besonderen** Blättern beizulegen.

Die Verlagsbuchhandlung  
**Wilhelm Engelmann.**

Die Herausgeber  
**v. Kölliker. Ehlers.**

---

Die Herren Mitarbeiter der »Zeitschrift für wissenschaftliche Zoologie« erhalten von ihren Abhandlungen und Aufsätzen 40 Separatabzüge gratis. Weitere Exemplare werden auf Wunsch gegen Erstattung der Herstellungskosten geliefert **unter der Vorraussetzung**, dass sie **nicht für den Handel bestimmt sind.**

---

**Delphine** 9 *M.* — **Seehunde** 12 *M.* — **Störe** klein ca. 20—30 Pfund 20 *M.* — **Störköpfe** 1.50 *M.* Alles frisch im Fleisch, bei warmer Witterung in Eis verpackt, liefert in unbeschädigten Exemplaren

**Bernh. Nels, Cröslin** a. Ostsee.

---

### Zu kaufen gesucht!

Zeitschrift für wissenschaftliche Zoologie, Band 2. 3. 4. 6.  
8—11. 14. 15.

Leipzig, Kurprinzstr. 10.

**Alfred Lorentz.**



# Zeitschrift

für

## WISSENSCHAFTLICHE ZOOLOGIE

begründet

von

**Carl Theodor v. Siebold** und **Albert v. Kölliker**

herausgegeben von

**Albert v. Kölliker**

und

**Ernst Ehlers**

Professor a. d. Universität zu Würzburg

Professor a. d. Universität zu Göttingen

---

Siebzigster Band

Zweites Heft

Mit 7 Tafeln und 41 Figuren im Text.

---

LEIPZIG

Verlag von Wilhelm Engelmann

1901.

*Ausgegeben den 29. October 1901.*

## Inhalt.

	Seite
Über die Entwicklung der hypodermalen Imaginalscheiben im Thorax und Abdomen der Larve von <i>Eristalis</i> Latr. Von Bruno Wahl. (Mit Taf. IX und 4 Fig. im Text.) . . . . .	171
Beiträge zur Morphologie der männlichen Geschlechtsanhänge der Trichopteren. Von Enoch Zander. (Mit Taf. X und 21 Fig. im Text.) . . . . .	192
Über die Embryonalentwicklung der Radula bei den Mollusken. I. Die Entwicklung der Radula bei den Cephalopoden. Von G. Rottmann. (Mit Taf. XI u. XII und 4 Fig. im Text.) . . . . .	236
Die Knospentwicklung der Tethya und ihr Vergleich mit der geschlechtlichen Fortpflanzung der Schwämme. Von Otto Maas. (Mit Taf. XIII u. XIV.) . . . . .	263
Termitoxenia, ein neues flügelloses, physogastres Dipterengenus aus Termitennestern. II. Theil. Nachtrag zum systematischen und biologischen Theil. Von E. Wasmann. . . . .	289
Untersuchungen an <i>Megastoma entericum</i> Grassi aus dem Kaninchendarm. Von Rudolf Metzner. (Mit Taf. XV.) . . . . .	299
Über das Vorkommen und die Verbreitung der sogenannten Intestinaldrüsen bei den Decapoden. Von Hans Wallengren. (Mit 12 Fig. im Text.) . . . . .	321

## Mittheilung.

Beiträge für die Zeitschrift bitten wir an Herrn **Prof. Ehlers** in Göttingen einzusenden. Im Interesse einer raschen und sicheren Veröffentlichung liegt es, dass die Manuskripte völlig **druckfertig** eingeliefert werden, da mit nachträglichen Einschreibungen und ausgedehnten Abänderungen während der Korrektur Zeitverlust und sonstige Unzuträglichkeiten verbunden sind. Bei der Disponirung der Zeichnungen ist darauf zu achten, dass der Raum des in der Zeitschrift üblichen Tafelformates nicht überschritten wird. Für Textfiguren bestimmte Zeichnungen sind auf **besonderen** Blättern beizulegen.

Die Verlagsbuchhandlung  
**Wilhelm Engelmann.**

Die Herausgeber  
**v. Kölliker. Ehlers.**

Die Herren Mitarbeiter der »Zeitschrift für wissenschaftliche Zoologie« erhalten von ihren Abhandlungen und Aufsätzen 40 Separat-abzüge gratis. Weitere Exemplare werden auf Wunsch gegen Erstattung der Herstellungskosten geliefert **unter der Vorraussetzung, dass sie nicht für den Handel bestimmt sind.**

**Delphine** 9 *M.* — **Seehunde** 12 *M.* — **Störe** klein ca. 20—30 Pfund 20 *M.* — **Störköpfe** 1.50 *M.* Alles frisch im Fleisch, bei warmer Witterung in Eis verpackt, liefert in unbeschädigten Exemplaren

**Bernh. Nehls, Cröslin** a. Ostsee.

## Zu kaufen gesucht!

Zeitschrift für wissenschaftliche Zoologie, Band 2. 3. 4. 6.  
8—11. 14. 15.

Leipzig, Kurprinzstr. 10.

**Alfred Lorentz.**

26

# Zeitschrift

für

## WISSENSCHAFTLICHE ZOOLOGIE

begründet

von

**Carl Theodor v. Siebold** und **Albert v. Kölliker**

herausgegeben von

**Albert v. Kölliker** und **Ernst Ehlers**

Professor a. d. Universität zu Würzburg

Professor a. d. Universität zu Göttingen

Siebzigerster Band

Drittes Heft

Mit 8 Tafeln und 37 Figuren im Text.

---

LEIPZIG

Verlag von Wilhelm Engelmann

1901.

*Ausgegeben den 12. November 1901.*

## Inhalt.

Untersuchungen über die Organe der Lichtempfindung bei niederen Thieren.	Seite
VII. Von den Arthropoden-Augen. Von Richard Hesse. (Mit Tafel XVI—XXI und 2 Figuren im Text.) . . . . .	347
Gedanken und Studien über den Ursprung der Extremitäten. Von Carl Rabl. (Mit Tafel XXII—XXIII und 35 Figuren im Text.) . . . .	474

### Mittheilung.

Beiträge für die Zeitschrift bitten wir an Herrn **Prof. Ehlers** in Göttingen einzusenden. Im Interesse einer raschen und sicheren Veröffentlichung liegt es, dass die Manuskripte völlig **druckfertig** eingeliefert werden, da mit nachträglichen Einschreibungen und ausgedehnten Abänderungen während der Korrektur Zeitverlust und sonstige Unzuträglichkeiten verbunden sind. Bei der Disponirung der Zeichnungen ist darauf zu achten, dass der Raum des in der Zeitschrift üblichen Tafelformates nicht überschritten wird. Für Textfiguren bestimmte Zeichnungen sind auf **besonderen** Blättern beizulegen.

Die Verlagsbuchhandlung  
**Wilhelm Engelmann.**

Die Herausgeber  
**v. Kölliker. Ehlers.**

Die Herren Mitarbeiter der »Zeitschrift für wissenschaftliche Zoologie« erhalten von ihren Abhandlungen und Aufsätzen 40 Separatabzüge gratis. Weitere Exemplare werden auf Wunsch gegen Erstattung der Herstellungskosten geliefert **unter der Voraussetzung, dass sie nicht für den Handel bestimmt sind.**

Verlag von **Wilhelm Engelmann** in Leipzig.

Demnächst erscheint:

## Erlebtes und Erstrebtes

von

**Carl Gegenbaur.**

8. Etwa M 2.—; geb. etwa M 3.—.

## Erinnerungen aus meinem Leben

von

**A. Kölliker.**

Mit 7 Vollbildern, 10 Textfiguren und dem Portrait des Verfassers in Heliogravüre.  
gr. 8. 1899. Geh. M 9.—; in Leinen geb. M 10.60.

26.

# Zeitschrift

für

## WISSENSCHAFTLICHE ZOOLOGIE

begründet

von

**Carl Theodor v. Siebold** und **Albert v. Kölliker**

herausgegeben von

**Albert v. Kölliker**

und

**Ernst Ehlers**

Professor a. d. Universität zu Würzburg

Professor a. d. Universität zu Göttingen

Siebzigerster Band

Viertes Heft

Mit 10 Tafeln und 53 Figuren im Text.

---

LEIPZIG

Verlag von Wilhelm Engelmann

1901.

170581

## Inhalt.

	Seite
Über die Nervenendigung in Tastmuskeln. Von Eugen Botezat. (Mit Taf. XXIV.) . . . . .	559
Untersuchungen über die Entwicklung von Cordylophora lacustris Allman. Von Paul Morgenstern. (Mit Taf. XXV u. XXVI.) . . . . .	567
Die Kopulationsglieder der Selachier. Von Oscar Huber. (Mit Taf. XXVII u. XXVIII u. 12 Figuren im Text.) . . . . .	592
Die Gastrulation bei der Ringelnatter ( <i>Tropidonotus natrix</i> Boie) bis zum Auftreten der Falterform der Embryonalanlage. Von E. Ballowitz. (Mit Taf. XXIX—XXXIII u. 41 Figuren im Text.) . . . . .	675

## Mittheilung.

Beiträge für die Zeitschrift bitten wir an Herrn **Prof. Ehlers** in Göttingen einzusenden. Im Interesse einer raschen und sicheren Veröffentlichung liegt es, dass die Manuskripte völlig **druckfertig** eingeliefert werden, da mit nachträglichen Einschreibungen und ausgedehnten Abänderungen während der Korrektur Zeitverlust und sonstige Unzuträglichkeiten verbunden sind. Bei der Disponirung der Zeichnungen ist darauf zu achten, dass der Raum des in der Zeitschrift üblichen Tafelformates nicht überschritten wird. Für Textfiguren bestimmte Zeichnungen sind auf **besonderen** Blättern beizulegen.

Die Verlagsbuchhandlung  
**Wilhelm Engelmann.**

Die Herausgeber  
**v. Kölliker. Ehlers.**

Die Herren Mitarbeiter der »Zeitschrift für wissenschaftliche Zoologie« erhalten von ihren Abhandlungen und Aufsätzen 40 Separatabzüge gratis. Weitere Exemplare werden auf Wunsch gegen Erstattung der Herstellungskosten geliefert **unter der Vorraussetzung, dass sie nicht für den Handel bestimmt sind.**

## Wissenschaftliche Arbeiten

am **British Museum** und allen Bibliotheken der Welt, in allen Fächern und Sprachen werden gewissenhaft besorgt.

**Dr. Senger,** 57, Warwick Road,  
Kensington, London, S. W.

Verlag von **Wilhelm Engelmann** in Leipzig.

Soeben erschien:

## Erlebtes und Erstrebtes

von

**Carl Gegenbaur.**

8. 1901. M 2.—; in Leinen geb. M 3.—.











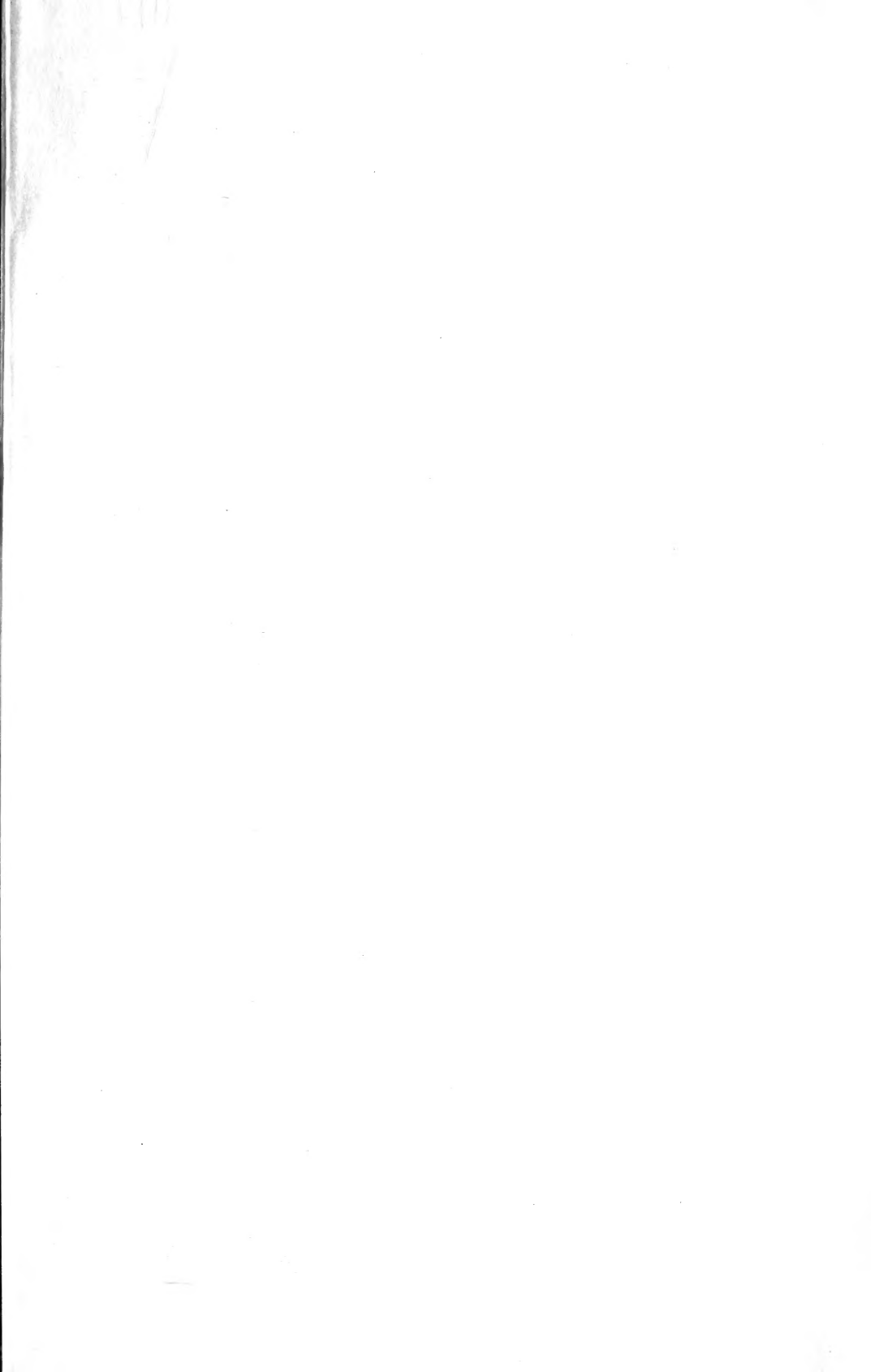

SMITHSONIAN INSTITUTION LIBRARIES



3 9088 01316 6152