

Historic, archived document

Do not assume content reflects current scientific knowledge, policies, or practices.

3,41



1936

ŒILLET PERPÉTUEL

•

N° 1 - NERO
 N° 2 - ROSE FRANCE
 N° 3 - REINE ROSE VIF
 N° 4 - MARIE CHABAUD

ŒILLET PERPÉTUEL

•

N° 5 - ÉTINCELANT
 N° 6 - LÉGION D'HONNEUR
 N° 7 - MAGENTA
 N° 8 - JEANNE DIONIS

•

Dans le cartouche en haut :
 ŒILLET DE FANTAISIE VARIÉ

GRAINES & PLANTES
RIVOIRE PÈRE & FILS
 RUE D'ALGÉRIE
LYON

France

OBSERVATIONS

EXPÉDITIONS. — Dans chaque commande, *rappeler exactement son nom, son adresse, et de quelle manière l'expédition doit être faite*, c'est-à-dire indiquer la gare desservant la localité et la vitesse à employer.

A défaut d'indications suffisantes, nous choisirons nous-mêmes, *mais sans responsabilité*, la voie qui nous paraîtra la plus avantageuse. Toutefois, les envois ne sont adressés à domicile que sur la demande expresse des Clients.

COMMISSIONNAIRES ou MESSAGERS. — Si l'expédition doit se faire par l'entremise d'un messenger, au lieu de nous faire remettre la commande par lui, *on est instamment prié de nous l'adresser à l'avance, par la poste, en nous laissant un délai suffisant pour la préparation*, et en nous indiquant l'endroit où il descend à Lyon, ainsi que le jour et l'heure de son départ.

AVARIES, RETARDS. — Les marchandises voyagent toujours aux frais, risques et périls des destinataires ; toute réclamation à ce sujet doit donc être adressée aux Compagnies de Chemin de fer ou autres Agents de transports.

INDEMNITÉ POUR CAUSE DE RETARD OU DE PERTE DANS LA LIVRAISON DES COLIS POSTAUX. — Le dépassement des délais réglementaires de transport donne lieu au paiement, par la Compagnie de Chemin de fer, d'une indemnité fixée comme suit :

FRANCE CONTINENTALE ET CORSE

	Par journ. de retard	Minimum de l'indem.	Maximum de l'indem.
Jusqu'à 3 kg.	1 fr. 90	5 fr. 70	57 fr.
De 3 à 5 kg.	2 fr. 85	8 fr. 50	85 fr.
De 5 à 10 kg.	3 fr. 80	11 fr. 30	113 fr.
De 10 à 15 kg.	4 fr. 70	14 fr. 10	141 fr.
De 15 à 20 kg.	5 fr. 65	17 fr.	170 fr.

L'indemnité pour cause de retard se cumule, le cas échéant, avec celle due pour perte ou avarie.

Cette dernière peut s'élever, suivant valeur de la marchandise, à :

95 francs pour les colis postaux de 3 kg.	3 kg.
140 — — — — —	3 à 5 kg.
235 — — — — —	5 à 10 kg.
280 — — — — —	10 à 15 kg.
350 — — — — —	15 à 20 kg.

(France continentale et Corse)

Pour les autres pays, voir le règlement relatif au transport des colis postaux.

EMBALLAGES ou SACS VIDES. — Les sacs rendus ne seront repris que franco, en bon état et dans la quinzaine qui

suit la livraison. — *Les emballages autres que les sacs ne sont pas repris ; ils ne sont d'ailleurs facturés qu'aux prix de revient.*

TARIFS DES MARCHANDISES. — Les prix sont toujours indiqués, sauf variation ou vente, et pour marchandises prises en magasin. Le lieu de paiement est toujours Lyon, même pour les envois effectués contre remboursement et notwithstanding toute stipulation contraire. Dans le cas où des changements surviendraient dans les prix, nous n'en avertirons pas les demandeurs (à moins que les variations soient trop grandes) et cela dans le but de ne pas retarder les expéditions, mais nous facturerons d'office aux prix du jour. Les personnes qui désireraient être informées auparavant voudront bien le dire dans leur commande.

ARTICLES ÉPUIÉS. — *A moins d'avis contraire, et autant que ce sera possible, nous remplacerons les variétés épuisées par celles qui s'en rapprocheront le plus.* — *Aucun article ne sera jamais repris ni échangé.*

ADDITIONS AUX COMMANDES. — Toute addition à une commande n'est faite que si la préparation des articles ne retarde pas l'ordre précédent. Si elle doit apporter un retard quelconque, elle est considérée comme une commande distincte et exécutée dans le plus bref délai possible.

RÉCLAMATIONS. — Pour toutes réclamations, nous indiquer le numéro de la facture ou de la commande auxquelles elles se rapportent.

CAS DE GELÉE. — En cas de gelée, nous ferons pour le mieux et retarderons, autant qu'il sera nécessaire, l'expédition des pommes de terre, tubercules, etc., craignant le froid. *Nous déclinons cependant formellement toute responsabilité pour le cas où ces marchandises gèleraient en route malgré nos précautions.*

ERREURS DE FACTURES. — Les factures étant établies par des employés, s'il se produisait quelque erreur, il suffirait de nous la signaler pour qu'elle soit aussitôt réparée. *Bien indiquer le numéro de la facture.*

DÉLAI D'EXÉCUTION. — Au moment du gros travail pour aviser nos Clients que leurs commandes nous sont bien parvenues, nous leur adresserons une carte bleue, sous bande, qui servira d'accusé de réception.

DÉLAI POUR L'ÉTABLISSEMENT DES FACTURES. — Il nous est totalement impossible d'envoyer les factures le jour même de l'expédition, comme on nous le demande parfois, nos bureaux ne pouvant pas recevoir les pièces comptables avant le lendemain du départ des Magasins ou de l'Établissement. De plus, au moment de la grande presse, les bureaux ne peuvent plus suffire à suivre les écritures jour par jour et, avant tout, nos soins sont consacrés à assurer les expéditions le plus rapidement possible.

PAIEMENTS

RÈGLEMENTS. — Ne pas omettre de rappeler le numéro de la facture à chaque règlement (*Très important*).

NOUVEAUX CLIENTS. — Les personnes avec lesquelles nous ne sommes pas encore en relation *devront joindre à leur commande la valeur soit en mandat-poste, soit en une autre valeur sur Lyon*, à moins qu'il ne nous soit donné des références suffisantes.

MODES DE RÈGLEMENT. — Le meilleur mode de paiement est le versement à notre compte postal : Lyon, N° 425, par un virement, si le client possède un compte de chèques postaux, ou par un mandat-carte spécial que le facteur ou le bureau de poste lui remettra sur demande ; il lui sera remis aussi un récépissé de versement qui, comme le talon d'un mandat, tiendra lieu d'un acquit.

PETITS RÈGLEMENTS. — Lorsque la somme due est inférieure à dix francs, on peut nous l'adresser en timbres-poste ; *il n'en est pas non plus accusé réception*. Prière, en ce cas, de ne pas coller les timbres sur les lettres, mais seulement de les épingler.

Nous acceptons des timbres-poste français, anglais, belges, suisses, hollandais, italiens et des États-Unis, ainsi que les

chèques sur toutes les villes de France, mais de préférence sur Lyon.

PAIEMENTS ANTICIPÉS. — *Quand on nous enverra l'argent à l'avance, on devra tenir compte de la valeur approximative de l'emballage, ainsi que du prix de l'affranchissement, si l'envoi doit être fait par la poste ou par colis postal.*

AVIS. — Il arrive souvent que les personnes qui envoient à l'avance le montant de leurs commandes, oublient d'y joindre la valeur de l'emballage, sac ou caisse ; nous devons, dans ce cas surtout, décliner toute responsabilité pour la bonne arrivée des marchandises que nous ne pouvons suffisamment emballer.

ACCUSÉS DE RÉCEPTION DE PAIEMENT. — Quel que soit le mode de paiement employé, nous n'en accuserons pas réception, à moins que l'on n'ait ajouté à la somme payée les cinquante centimes nécessaires à l'affranchissement.

Si l'on désire une facture acquittée, il faudra, en outre, ajouter le montant des timbres de quittance nécessaires.

PAIEMENTS PAR CHÈQUES BANCAIRES. — Lorsqu'il nous est envoyé des chèques sur une banque, nous recommandons de les barrer pour éviter le vol.

ENCAISSEMENT PAR LA POSTE

Nous ferons encaisser par la poste toutes factures (frais de recouvrement en sus) adressées aux personnes qui n'ont pas de compte ouvert à la maison, et cela sans dérangement pour elles.

D'ailleurs, la présentation de notre reçu n'ayant lieu, *au plus tôt qu'un mois après la date des factures*, les personnes qui préféreraient un autre mode de paiement auront tout le temps de se libérer de telle autre manière qui leur plaira,

par mandat-poste, chèque, etc., ou, mieux encore, en versant à notre compte de chèques postaux : Lyon N° 425 comme il est dit plus haut (Modes de règlement). Elles éviteront ainsi les frais de recouvrement, assez élevés avec les tarifs actuels, que nous sommes obligés d'ajouter au montant des traites. C'est pourquoi nous les engageons vivement à s'acquitter dans le délai indiqué.

Voir les Tarifs d'expédition par la poste et colis postaux à l'avant-dernière page de la couverture.

Demandez-nous notre superbe catalogue d'automne.



POUR ÉVITER TOUTE CONFUSION :

Prière de mettre l'adresse complète et d'adresser les lettres
16, RUE D'ALGÉRIE — LYON (1^{er} Arrondissement).

La Maison n'a pas de Succursale à LYON, ni AILLEURS

RIVOIRE Père & Fils

HORTICULTEURS
 & MARCHANDS-GRAINIERS

BUREAUX & MAGASINS DE VENTE :

16, Rue d'Algérie, LYON - Téléph. : Burdeau 01-94
 Entrepôts et Magasins d'Expédition : 22-24, Rue Saint-Mathieu, 22-24 — LYON

ÉTABLISSEMENT D'HORTICULTURE :

LYON — 50, Rue Villon — Téléphone Parmentier 41-95

ANNEXES : Rue Saint-Nestor et Rue Saint-Gervais — LYON

Compte de Chèques-Postaux : LYON 425

Registre du Commerce N° B. 6676

Société à responsabilité limitée, au capital de 360.000 francs

Adr. télégr. **Rivoire-Graines-Lyon**

English correspondence - Banquiers : Société Générale et Société Lyonnaise de Dépôts

CHOIX SPÉCIAL DE GRAINES

Que nous recommandons particulièrement.



AVIS. — Toutes nos graines, soit de légumes, soit de fleurs, sont cultivées et récoltées avec des soins tout particuliers ; néanmoins, nous croyons devoir appeler spécialement l'attention sur les choix exceptionnels que nous citons ci-après : Il est absolument impossible de trouver quelque chose de supérieur à ce que nous offrons ici, et les personnes qui tiennent à posséder des choix tout à fait hors ligne peuvent nous les demander en toute confiance.

Pour les variétés ou couleurs séparées des mêmes genres, consulter la liste générale.

le paquet

46047 **Calcéolaire hybride tigrée naine, mélange extra**..... le 1/4 gr., 19 » ; le 1/2 gr., 35 » ; le gr., 65 » 7 50
 Magnifique plante de serre froide. Notre collection est exceptionnelle comme port des plantes, grandeur des fleurs et richesse des coloris. *Médaille d'or, Lyon.*

51666 **Chrysanthème des montagnes du Japon**..... les 10 gr., 68 » ; le gr., 9 50 3 50
 Gracieuse race importée par nous du Japon ; fl. petites et légères justifiant le nom de *Chrysanthème miniature.*

52171 **Cinénaire hybride, naine, à très grande fleur, mélange extra**..... le gramme, 30 » ; le 1/2 gr., 16 » 6 »
 Mélange hors ligne des plus splendides variétés ; têtes très larges ; plantes naines et trapues ; fleurs d'une largeur exceptionnelle ; coloris vifs et tranchés. Cette race de Cinéaires a une réputation universelle.

52199 **Cinénaire naine multiflore Idéal variée**..... le 1/2 gramme, 25 » 6 »

54758 **Coléus Colosse des Pyrénées**..... le gramme, 14 » 5 »
 On cultive le Coléus comme le Pétunia, en le semant chaque année au printemps ; nos graines, récoltées sur une magnifique collection, donneront des plantes à grandes feuilles richement colorées.

En 1935, nos prix étaient déjà en baisse sur ceux de 1934. Pour cette année 1936, nous avons appliqué une nouvelle et forte baisse sur les prix de 1935, sans que la qualité des graines, naturellement, en soit affectée.

CHOIX SPÉCIAL DE GRAINES DE FLEURS (suive).

Le paquet

59099	Cyclamen à très grande fleur, mélange extra (<i>C. giganteum</i>). les 10 grammes, 125 » ; le gr. 14 »	6 50
	Végétation très vigoureuse et fleur très grandes. Depuis longtemps, nous sélectionnons cette plante avec soin, et nous sommes parvenus à en créer un choix réellement exceptionnel qui est aujourd'hui fort recherché. <i>Grande Médaille d'argent, Lyon.</i>	
72095	Giroflée remontante de Nice , en mélange 10 grammes, 18 »	2 75
	Très belle race de giroflée quarant. remontante, transformée par la culture du littoral. Longues grappes de grandes fleurs odorantes, très réputée pour la fleur coupée.	
73682	Gloxinia hybride à fleur géantes, superbe mélange le 1/4 gramme, 20 »	7 »
	<i>Pour les tubercules, voir dans la liste des Oignons à fleurs.</i> Une des plus belles plantes pouvant servir à orner les serres pendant l'été. Les fleurs possèdent des coloris d'une richesse incomparable.	
74600	Grenadier nain d'ornement le gramme, 6 25 ; 10 grammes, 39 »	4 25
	Très bon ne plante pour potées fleuries, arrivant pour la Toussaint si elle est semée dès février-mars ; fleurit par conséquent la même année. Plante basse et compacte, se couvrant de fleurs de grenadier très larges. A ces fleurs, succèdent de petites grenades.	
89424	Muffler grand à fleur géante variée 10 grammes, 15 »	2 50
	C'est le plus beau choix que l'on puisse cultiver de Muffler, à fleurs d'une très grande ampleur et de de très beaux coloris.	
91001	Nemesla nain compact superbissima varié les 10 grammes, 120 » ; le gramme, 14 »	3 50
91281	Nemesia Suttoni, à grande fleur, varié les 10 grammes, 110 » ; le gramme, 12 »	3 25
93059	Œillet perpétuel double à fleur géante Excelsior, R. P. F. varié surchoix le gramme, 32 »	7 50
	Race très améliorée d'Œillet perpétuel.	
93180	Œillet remontant double "Enfant de Nice" , varié le gramme, 32 » le 1/2 gramme, 17 »	8 »
	Race d'élite, fleurissant cinq mois après le semis, et de bonne terre.	
93285	Œillet remontant double "Géant de Nice" , <i>mélange extra</i> . le gramme, 46 » ; le 1/2 gramme, 24 »	9 »
	Fleurs immenses et de coloris remarquables. Sélection des meilleures variétés, si connues et appréciées, cultivées sur le littoral.	
97181	Pelargonium zonale (Geranium), mélange hors ligne de simples et de doubles le gramme, 10 50	6 50
	Choix exceptionnel récolté sur une nombreuse collection de variétés simples et doubles, choisies parmi les plus belles et les plus récentes.	
97600	Pensée Géante Suisse, monstrueuse variée le gramme, 10 »	5 50
	Fleurs de grandes dimensions, dont les coloris, disposés par zones dans les tons feu, orange et cuivré, sont d'un effet admirable.	
97611	Pensée superbissima, à fleur géante variée le gramme, 16 »	7 50
	Fleurs extrêmement grandes, aux coloris les plus riches et les plus variés.	
99832	Pétunia hybrida superbissima, en splendide mélange le gramme, 52 » ; le 1/2 gramme, 27 »	6 50
	Choix hors ligne de fleurs très grandes et à larges gorges, nous ayant valu les plus hautes récompenses aux Expositions. Incomparable pour massifs et potées.	
99896	Pétunia hybride à grande fleur double frangée, mélange extra le 1/4 gramme, 29 »	7 »
	Graines fécondées avec beaucoup des soins et récoltées sur un choix supérieur de plantes.	
102168	Pois de senteur à grande fleur frisée Ruffled varié 100 grammes, 76 » ; 10 grammes, 11 »	5 »
	Mélange de ces variétés à fleurs extrêmement ondulées, provenant d'Amérique et dénommées "ruffled" ; les fleurs, portées par de longs pédoncules, sont très larges et véritablement frisées, ce qui leur donne l'apparence de fleurs doubles.	
103369	Primevère oïconica gigantea Rivorel en mélange extra le gramme, 32 » ; le 1/2 gramme, 17 »	5 50
	Pour les différents coloris de cette splendide race, : <i>kermesina, bleue, blanc pur, malvo rosea, delicata</i> , voir la liste générale.	
104980	Primevère de Chine frangée, en mélange hors ligne le gramme, 12 »	4 75
	Mélange hors ligne des plus remarquables variétés de cette belle plante. Fleurs extra-grandes et de coloris très variés.	
107982	Reine-Marguerite Reine Blanche 10 grammes, 38 »	4 75
	Obtention R. P. F. Amélioration de notre variété <i>Madame Rivorel</i> , qui était à fleurs rose tendre. Fleurs plus larges encore, vraiment colossales, de forme parfaite, d'un blanc très pur, à tiges très rigides et très longues.	
120700	Vervelle hybride colossale, de teintes roses 10 grammes, 28 »	4 »
122750	Zinnia à fleur de Dahlia double varié 10 grammes, 10 »	3 »
	Fleurs gigantesques, pétales en cuiller ; couleurs souvent inédites dans les Zinnias.	
122330	Zinnia géant de Californie double varié les 10 grammes, 16 50	4 25
	Belle race nouvelle fleurs d'une grosseur extraordinaire et bien pleines, de coloris éclatants.	

Pour les graines de ces mêmes espèces, mais d'un prix moins élevé, ainsi que pour les couleurs séparées ou les autres variétés, voir l'intérieur du catalogue

Avis relatifs aux Nouveautés

Nous n'annonçons ci-après que les nouveautés réellement hors-ligne et méritant sérieusement d'être cultivées.

Dans ce but, nous avons depuis longtemps institué un Jardin spécial d'essais, où nous cultivons toutes les Nouveautés sans exception, ce qui nous permet de distinguer celles vraiment recommandables parmi le trop grand nombre de variétés sans valeur mises au commerce chaque année.

Nous recevrons avec reconnaissance avis des Nouveautés qu'auront pu obtenir nos Clients. Quand elles seront méritantes, nous serons toujours à leur disposition pour les introduire dans le monde horticole.



POUR LES

ARBRES FRUITIERS, ARBRES & ARBUSTES D'ORNEMENT, PIVOINES, HORTENSIAS, LILAS, ARBRES FORESTIERS & D'AVENUE, PLANTES GRIMPANTES, CONIFÈRES, OGNONS A FLEURS, PLANTS DE REBOISEMENT, ROSIERS, PLANTES MÉDICINALES, NÉNUPHARS, PLANTES VIVACES DE PLEINE TERRE.

Nous demander notre Catalogue spécial d'automne (84 pages, 81 clichés), qui sera envoyé de suite et franco.

(Un des plus détaillés et intéressants paraissant à l'heure actuelle).

NOUVEAUTÉS ou PLANTES peu connues

PARTICULIÈREMENT RECOMMANDABLES

Nouveautés Potagères pour 1936

CHICORÉE FRISÉE DU ROUSSILLON. — Cette Chicorée, d'un vert foncé, atteint un grand développement et est très résistante au froid. Elle est fort estimée par les maraichers des Pyrénées-Orientales pour la culture d'hiver; ils la sèment fin juillet-août pour la récolter en novembre.

Le paq. : 3,25 — 15 gr. 9 50 — 30 gr. 16 »

COURGE D'ITALIE EXPRESS non coureuse (courgette) — Les Courgettes sont de plus en plus cultivées, mais ne sont pas encore assez connues. Cette nouvelle variété peut se consommer très jeune, alors que les fruits sont de la grosseur d'un doigt et, jusqu'à 20 cm. de long. Elle est extrêmement précoce, d'une qualité excellente et se prête particulièrement au forçage. Les fleurs s'utilisent aussi en friture.

Le paq. 3 » — 15 gr. 7,25 — 30 gr. 12 » — 60 gr. 21 »



Fenouil doux géant rond de Rome

Le paq. 3,75 — 15 gr. 9,50 — 30 gr. 16 » — 60 gr. 28 »

FRAISIER A GROS FRUITS "EXCELSIOR" non remontant. — Issu de Sulpice-Barbe. Plante et feuillage



Fraisier à gros fruits "Excelsior"

Fraisiers à gros fruits "Excelsior" (Suite)

vigoureux, résistant à la maladie, donnant une grande production de fruits; plus précoce que la Sulpice-Barbe d'une semaine environ. Fruit superbe de forme conique, résistance de 412 gr. au cm², plus gros, plus coloré et ferme comme celui de la Sulpice, mais de saveur plus douce. Variété hors ligne pour la grande culture et l'expédition.

Filets racinés :

la pièce 3,50 — les dix 32 » — le cent, 280 »

HARICOT COCO NAIN BLANC PRÉCOCE NE FILANT PAS. — La culture des Haricots à cosse charnue (Coco ou Mangetout) se répand de plus en plus, avec raison. Le H. Coco nain est un des plus cultivés puisqu'il peut se consommer en cosse verte, en grains blancs mi-secs et en grains secs.

Mais il a le défaut de filer, tandis que celui que nous présentons est sans "filants". Il est d'autre part plus précoce de 10 à 15 jours

Les maraichers qui l'ont essayé sur notre conseil en ont reconnu les grands avantages (bien que les cosse soient un peu plus courtes) en raison de sa précocité et de la facilité de sa cueillette.

125 gr. 3 » — 250 gr. 5,30
500 gr. 9,75 — 1 k. 18,50

HARICOT NAIN SUPER-MICHELET. — Amélioration considérable du Haricot Michelet cultivé sur une si grande échelle, dans le midi notamment. Les cosse de cette variété sélectionnée sont beaucoup plus longues, et la production est considérablement augmentée. Elle est également plus précoce, et donne son produit en une ou deux cueillettes.

Haricot Coco nain blanc précoce sans filants

125 g. 3,80 - 500 gr. 6,80
1k. 12,60 — 10k. 121 »

TOMATE LA SUCCULENTE, très charnue. — Cette variété d'origine américaine, s'est montrée dans nos essais portant sur un grand nombre de variétés nouvelles, d'une qualité extraordinaire, comparable et même supérieure à la Tomate cœur de bœuf rouge, si appréciée, que nous avons annoncée il y a deux ans. Ses fruits sont énormes, rouges et très lisses, mais ce qui les distingue surtout, c'est la fermeté et la saveur de leur pulpe très charnue. Cette qualité remarquable, est exprimée par le nom anglais qui lui a été donné à la suite d'un referendum, mais ce nom est intraduisible en français. C'est pourquoi nous l'appelons "La Succulente". Elle sera appréciée par les maraichers comme par les amateurs.

Le paq. 4,50 — 15 gr. 44 »



Haricot Coco marbré
géant à rames

HARICOT COCO MARBRÉ GÉANT A RAMES. —

Donne de très belles cosses de 20 cm. de long, larges et marbrées de rouge. Se consomme en grains, qui sont énormes et d'un goût exquis.

125 g. 3,15 - 250 g. 5,60
500 g. 10,40 - 1 k. 19,80

NAVET-RAVE LONGUE L'INCOMPARABLE. —

Ce Navet long a été obtenu récemment en Allemagne, où il est très apprécié. C'est un *Brassica-Napus* par ses caractères botaniques, mais il ressemble beaucoup à la betterave fourragère par sa forme, son volume et son poids. C'est en réalité une Rave géante, constituant une excellente variété fourragère d'une excellente qualité et de parfaite conservation.

Ses racines atteignent jusqu'à 8 kg. et cependant se développent en 8-10 semaines

Le paq. 1,90 — 15gr. 4 »
30gr. 7,25 — 60 gr. 12,50
125 gr. 22 »

PERSIL CHAMPION FRISÉ VERT FONCÉ. —

Variété très ornementale en raison de son feuillage extrêmement frisé, d'un beau vert

Persil Champion Frisé Vert Foncé (suite)

sombre. Elle est de taille plus naine que les autres. Elle sera d'une grande vente sur les marchés.

Le paquet 2 » - 15 gr. 3 » - 30 gr. 4,50 - 60 gr. 8 »

LAITUE DU TROCADÉRO PERFECTION, —

Grande amélioration de la *L. la Préférée*, au point de vue de la grosseur et de la fermeté des pommes, mais est à graines blanches et non noires. On sait combien la *L. la Préférée*, qui est une *L. du Trocadéro* à graines noires, est cultivée en grand dans les Pyrénées-Orientales notamment. Les maraîchers seront heureux de cultiver cette variété sélectionnée qui mérite son nom de *Perfection*.

Le paq. 3,25 - 15 gr. 12,25 - 30 gr. 20,40 - 60 gr. 35,50
125 gr. 63 »



Laitue du Trocadéro Perfection à gr. blanches

Nouveautés potagères précédentes

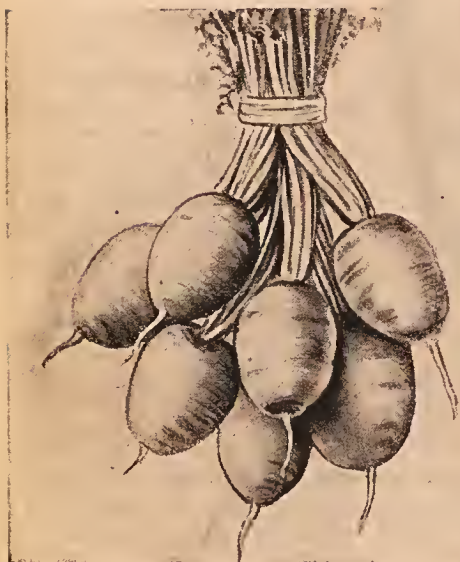

Carotte Davanture

15 gr. 3,75 - 30 gr. 6,25 - 60 gr. 11 »

CAROTTE DAVANTURE.

— Rouge, courte, très hâtive.

La Carotte de Vertou que nous avons annoncée il y a 2 ans a été fort appréciée. Celle-ci ne le sera pas moins car c'est peut être la meilleure carotte à forcer. Cylindrique, à bout obtus, elle a une quinzaine de jours d'avance sur la *C. Bellot*. Aussi est-elle déjà très cultivée par les maraîchers parisiens.

Le paq. 1,60

CÉLERI DORÉ PHÉNOMÈNE. — Variété d'une grande précocité, très améliorée. Les côtes, qui blanchissent presque seules ont un goût très caractéristique (goût de noix). Elles sont longues et très charnues. Cette nouveauté sera très appréciée par les amateurs.

Le paq. 3 » — 15 gr. 13,20 — 30 gr. 22 »
60 gr. 38 »

HARICOT NAIN MANGETOUT NOIR EXTRA-HATIF

— Cette excellente variété est déjà connue de quelques maraîchers du midi, parfois sous le nom de *Précoce de la Halle*. Elle est extrêmement hâtive, à l'égal du *Mangetout nain extra-hâtif à grain blanc*, et donne en abondance des cosses plus belles et franchement sans fils. Ce sera une adjonction de valeur à la série des Har. Mangetout.

125 gr. 2,95 — 250 gr. 5,30 — 500 gr. 9,70 — 1 kil. 18,40

HARICOT à rames COCO, A COSSES VIOLETTES.

— Variété originale, fort peu connue, dont les cosses sont violettes et se détachent vivement sur le feuillage. Ces cosses charnues sont de bonne qualité, mais on consomme aussi les grains frais. Bonne adjonction à la classe, de plus en plus appréciée. des Haricots Coco.

125 gr. 2,75 — 250 gr. 4,90 — 500 gr. 8,90 — 1 kil. 16,80

LAITUE BATAVIA DE VALENCE. — Cette curieuse sorte de *Batavia*, de forme originale et même décorative, avec ses feuilles déchiquetées sur les bords, est en même temps de grande qualité en raison de sa pomme serrée, coiffant bien la plante ; elle est tendre et craquante.

Le paq. 3 » — 15 gr. 8 » — 30 gr. 13 » — 60 gr. 22,80
125 gr. 40 »

LAITUE ROMAINE DE MARSEILLE, précocité d'hiver.

— Variété d'une grande précocité, très résistante au froid, possédant une pomme très ferme. En raison de ces qualités, elle sera très vite appréciée par les maraîchers et les amateurs.

Le paq. 3,25 — 15 gr. 8,25 — 30 gr. 13,50 — 60 gr. 24,65
125 gr. 42,30

POIREAU D'HIVER MAMMOUTH. — Le principal mérite de cette variété n'est pas seulement sa grosseur, mais son incomparable résistance aux plus grands froids. Les feuilles sont rigides, d'une belle couleur, bien engai-

Poireau d'hiver Mammouth (suite).

nées ; la tige est très blanche, bien ferme. Variété d'élite pour maraichers.

Le paq. 3 » — 15 gr. 6,75 — 30 gr. 11,50 — 60 gr. 20,20

HARICOT BEURRE MAMMOUTH, à rames.

Cette variété, qui donne de magnifiques cosses jaunes, bien succulentes, remplacera le *H. Beurre géant d'Italie* que nos clients appréciaient autre fois et qui a été perdu pendant la guerre. C'est le plus beau et le plus productif des *H. beurre à rames*. Cosses larges et plates sans fils.

125 gr. 2,80 - 250 gr. 5 »
500 gr. 9,20 — 1 k. 17,30

HARICOT NAIN MANGETOUT PLEIN-LE-PANIER

— Variétés à belles cosses vert foncé, presque droites, rondes et absolument sans fils. A la précocité de l'*Empereur de Russie*, dont il a le même grain. C'est peut-être la meilleure des variétés mangetout. Très cultivé à St-Etienne.

125 gr. 3,50 - 250 gr. 6,15
500 gr. 11,50 - 1 k. 22 »

HARICOT DE JUILLET PERFECTION A RAMES.

— Remarquable sélection du *H. de Juillet*, au point de vue de la précocité et de la longueur des cosses. Elles se présentent par grappes et contiennent de 7 à 8 grains. Les plantes ne sont pas trop hautes. Production extraordinaire et qualité incomparable.

125 gr. 3 » — 250 gr. 5,30 — 500 gr. 9,75 — 1 k. 18,50

POIS NAIN SURPASSE-ANNONAY, à grains ronds.

— Le *Pois nain hâtif d'Annonay*, connu déjà depuis longtemps, est cultivé partout. Comme l'indique son nom, cette variété est une amélioration considérable, pour la précocité aussi bien que pour la production. C'est là une acquisition de premier ordre pour les maraichers comme pour les amateurs.

250 gr. 3,75 — 500 gr. 6,50 — 1 kil. 11,85



Pois Surpasse-Annonay

Trois variétés de pommes de terre, d'introduction récente et de très grand rapport :

Blinje, demi-hâtive, ch. jaune, ext. p^r table et gr. culture.

Cellini, demi-tardive, chair jaune, p^r table et gr. culture.

Max Delbruck, demi-tardive, chair blanche, pour table et grande culture.

Pour chacune de ces trois variétés :

Le kil. 2,25 — 10 kil. 20,50 — 100 kil. 195 »

POIS COLOSSE à rames à grain rldé.

— Dans nos essais annuels de variétés nouvelles d'origine anglaise, toujours nombreuses, nous avons remarqué les cosses accouplées, vraiment extraordinaires de cette variété, qui sont certainement les plus longues actuellement connues, et qui justifient le nom qui leur a été donné.

La qualité des cosses est meilleure que celle des meilleures autres variétés de ce type.

Cette nouveauté fera certainement sensation.

125 gr. 3,20
250 gr. 5,80
500 gr. 10,75
1 kil. 20,50

POMME DE TERRE PROSPÉRITÉ DU CHAMP ou Ackersegen.

Tubercules ovales, venant pour la

table. Demi-tardive, cette nouvelle introduction se plaît en terres légères ou moyennes ; elle est productive, et les tubercules sont de bonne conservation. En outre, elle est résistante au mildiou. Les tubercules sont à peau et à chair jaunes. Le kil. 2,50 — 10 kil. 23 »

CHOU-FLEUR « STANDARD R. P. F. ». — Aucune variété dans les Choux-fleurs hâtifs ne surpasse celle-ci en résistance à la chaleur et en dimensions. La pomme, à grain fin et serré, conserve sa blancheur éclatante, malgré la sécheresse. C'est donc une excellente variété pour la fin de l'été et de l'automne dont nous recommandons vivement l'essai à nos clients maraichers qui ont déjà tant de satisfaction de nos Ch.-fl. d'Erfurt et Sans Rival. Le paq. 4,25 — 5 gr. 10,50 — 10 gr. 18 » — 15 gr. 26 »
30 gr. 43 »

ÉPINARD D'ÉTÉ VIKING. — L'Épinard Nobel ou Noble était déjà un grand progrès sur les variétés connues, mais celui que nous offrons sous le nom de Viking est encore plus lent à monter, à feuilles plus larges, énormes, et d'un vert plus foncé. C'est certainement le plus beau qui existe à l'heure actuelle. 15 gr. 1 » — 30 gr. 1,40
60 gr. 2,25 — 125 gr. 4 » — 250 gr. 6,50 — 1 kil. 25 »

TOMATE CŒUR-DE-BŒUF rouge. — Cette forme curieuse de Tomate, d'origine américaine, avait déjà retenu notre attention, mais sa couleur lie-de-vin n'aurait pas été appréciée en France. Nous avons pu enfin l'avoir de belle couleur rouge et nous avons été heureux de pouvoir l'offrir à notre clientèle, d'autant plus que les fruits, très lisses, sont extrêmement charnus et savoureux, bien qu'ils arrivent à de grandes dimensions. En outre, les plantes sont rustiques et vigoureuses. Cette variété a vraiment fait sensation, et nombre de nos clients nous ont signalé des fruits magnifiques et excellents qu'ils ont obtenus. M. Godelet, trésorier de la Soc. Horticole du Condroz (Belgique), nous dit ceci : « Les graines de Tomate Cœur-de-Bœuf que vous m'avez envoyées ont produit des fruits énormes. Votre catalogue renseignait des fruits atteignant 500 grammes. J'ai fait 2 kg. 140 avec 3 tomates, respectivement 750, 740, et 650 grammes, devant témoins. »

Le paq. 4 » — 15 gr. 28 »



Pois Colosse

ÉPINARD D'HIVER ZÉNITH. — Excellente variété, encore plus lente à monter que l'*E. Géant d'hiver*, et également d'une belle couleur. Il est en outre très résistant au froid. La meilleure pour l'hiver et digne d'être recom-

mandée aux maraîchers et aux amateurs.

15 gr. 1 » — 30 gr. 1,40 — 60 gr. 2,25 — 125 gr. 4 »
250 gr. 6,50 — 1 kil. 25 »

Nous rappelons en outre, ci-dessous, les principales nouveautés des années antérieures qui ont justifié les mérites que nous avons signalés. On en trouvera les prix dans la liste des *Graines potagères* du présent catalogue.

Aubergine violette longue Perfection.	Chou d'York Lyonnais extra-hâtif.
Cardon plein blanc amélioré.	Chou Quintal Colosse de Lyon.
Carotte rouge demi-courte Saint-Flacré.	Chou rutabaga Surpasse-Champion.
Carotte de Vertou.	Chou Milan de Plainpalais.
Céleri court de Toulouse.	Chou-Rave violet Délicatesse.
— doré rose.	Chou de Bruxelles Spirale.
— rave Albâtre.	Courge olive rouge.
Chicorée frisée grosse pom-mant seule.	Épinard Princesse Juliana.
Chicorée frisée de l'Hérault.	— Nobel (Noble) géant
— — batavia parisienne.	Fraisier 4 saisons Monstrueuse des bois.
Chou Roi des Marchés.	Fraisier 4 saisons Mme Gulbert.
— Cœur de-Bœuf Eclair	Fraisier Surprise des Halles
— fleur d'Erfurt très hâtif "Second"	— Sulplce Barbe régénéré.
Choux-fleurs géants de Naples d'Elite, (Primus, Secundus, Tertius.)	Haricot nain Alguille R. P. F.
	Haricot nain Roi des Belges.

Haricot nain Sultan.	Piment rouge carré géant de Carmagnola.
— — Souvenir de Deull amélioré.	Poireau jaune d'or.
— — beurre Cent pour un.	Pomme de terre Merveille de Lyon.
— — Mangetout Progrès.	Pomme de terre Eiffel.
— — Beurre rapide.	— — Datura.
— — Or du Rhin.	— — Parisienne.
— — Phénix noir.	Pois nain ridé "Gloire du Midi".
— coco à rames à cosses violettes.	Pois nain ridé "Merveille de Kelvedon".
Laitue Bossin géante dorée.	Pois gourmand hâtif de Lyon
— Géante de Lyon.	Radis rond géant rose.
— Monstrueuse.	— à forcer Gaudry.
— d'hiver Provençale.	Ronces-frambolses.
Mais sucré géant Golden Bantam.	Scorsonère de Russie géante Perfection.
Melon d'hiver de Perpignan.	Tomate Belle Ariésienne.
— Délicat de la table.	— Belle Angevine.
— Muscat de Lyon.	— Ponderosa jaune d'or
— Charentais.	— Blanche.
Oselle blonde monstrueuse.	— Colosse.
Oignon jaune de conserve du Vivarais.	— Exportation, etc...

Nouveautés Florales pour 1936

AMARANTE ROUGE FEU. — Nous avons été frappés par l'effet que produisait à Rome dans les massifs de la villa Borghèse, cette admirable variété dont le coloris est d'une intensité extraordinaire. C'est certainement la plus belle Amarante connue.

Le paq. 4,50 — 10 gr. 28 »

CAPUCINE NAIN DOUBLE BOULE D'OR. — On sait les mérites de la *Capucine double Réve d'or*, mais sa taille était plutôt demi-naine, tandis que cette nouvelle variété est d'un port régulier et compact, ce qui en fait une excellente plante pour massifs et bordures.

Le paq. 6 » — 10 gr. 18 »



Capucine naine double Boule d'Or

Les bonnes variétés de **BÉGONIAS A MASSIFS** sont nombreuses, mais les deux suivantes nous ont paru dans nos essais, dignes d'être offertes à nos Clients, car elles sont vraiment distinctes et d'un réel mérite.

BÉGONIA SEMPERFLORENS CONTE DE NOEL. —

Tout en étant une bonne variété pour massif d'été, ce Bégonia a le mérite de fleurir abondamment tout l'hiver beaucoup plus que les autres *B. Semperflorens*, en serres et même en appartements. C'est ce qui lui a valu son nom. C'est en quelque sorte une race nouvelle. Les fleurs sont blanches, très légèrement carnées, à revers rose saumoné clair formant, avec son feuillage vert, un contraste très curieux et des plus heureux. Plante basse (20 cm de haut) et très compacte.

Le paquet, 10 »

Plantes. - La pièce, 3 » — les dix, 27 » — le cent, 250 »

BÉGONIA GRACILIS CARMEN. — Joli Bégonia feuillage rouge pourpre foncé sur lequel se détachent de nombreuses fleurs roses. Plante très basse (20 cm environ de hauteur).

Le paquet, 7,50

Plantes. - La pièce, 3 » — les dix, 27 » — le cent, 250 »

CINÉRAIRE MARITIME CANDICANS. — Nous avons remarqué dans les célèbres cultures de Vichy, cette belle variété, dont le feuillage, très fin et très élégant, est du plus beau blanc. Elle aura plus de succès encore que notre Cinéraire Diamant, mise au commerce par nous autrefois, et qui est maintenant répandue partout.

Le paquet, 6 » — Le 1/2 gr. 12 »

CYCLAMEN DE PERSE LE PHARE (Vuurbaak). — D'un magnifique coloris écarlate saumoné brillant (plus foncé que Perle de Zehlendorf.) Fleurs les plus grandes qui existent dans cette couleur.

Le paq., 10 » — 100 graines, 32 »

COLEUS GLOIRE DE VICHY. — C'est aussi à Vichy qu'a été faite, par le jardinier chef M. Morgue cette merveilleuse sélection qui se distingue par la variation et la fraîcheur des coloris. C'est surtout par ses tons rosés,

COLEUS GLOIRE DE VICHY (suite)

cuivrés et abricotés qu'elle surpasse toutes les autres races.

Le paq. 8 » — le 1/2 gr. 16 » — Le gramme 30 »



Coleus Gloire de Vichy

GOURDE SIPHON MARANKAS. — Curieuse variété de courge d'ornement (*Lagenaria*), de forme siphon dont la partie renflée est sillonnée de veines en relief formant des dessins bizarres et originaux

Le paq. 3 » — 10 gr. 4 75



Gourde siphon Marankas

GYPSOPHILE OLDHAMIANA. — Nous sommes en mesure d'offrir des graines de cette nouvelle espèce



Gypsophile Oldhamiana

Gypsophile Oldhamiana (suite)

d'introduction toute récente. C'est une Gypsophile vivace rustique, ressemblant à la *G. paniculata*, mais plus érigée, plus tardive, à fleurs d'un rose franc, si légères, si élégantes, qu'elles peuvent servir aussi bien à la décoration des rocailles, que pour la fleur coupée.

Le paquet, 7 »

Plantes : La pièce, 15 »

GIROFLÉE QUARANTAINE SANTA-MARIA. — Variété hors ligne, à grandes fleurs du blanc le plus pur, de la belle race de Giroflée quarantaine géante. D'une croissance vigoureuse, les plantes atteignent 80 cm de haut avec des rameaux de 15-20 cm couverts de belles fleurs doubles. D'une grande valeur pour la fleur coupée.

Le paq. : 7,50

CEILLET PERPÉTUEL GÉANT SURCHOIX RACE EXCELSIOR R. P. F. (Voir la couverture du présent catalogue.)

— Sélection des meilleures variétés de cette race qui se distingue, en dehors de la rapidité de sa floraison (5 mois après le semis) et de son beau port, par l'extrême grandeur de ses fleurs, leur duplication et la beauté des coloris.

La planche coloriée de la couverture donnera une idée des mérites de cette race d'élite qui mérite le nom d'Excelsior.

Voici les variétés que nous offrons :

La France : rose France ;

Aurore : saumon

Magenta : rouge magenta ;

Carmen : pourpre de Tyr ;

Mikado : Violet franc

Princesse Alice : rose saumon bordé blanc.

Pour chacune de ces variétés : le paq. 9 » - le 1/2 gr. 22 »

Géant en mélange extra R. P. F. : le paq. 7,50 - le 1/2 gr. 17 »

NÉMÉSIA NAIN COMPACT SUPERBISSIMA REINE-BLANCHE (White queen). — Floraison extrêmement abondante, et très larges fleurs blanc pur avec un œil jaune d'or au centre, vraiment original et attrayant.

La plante est compacte, de la même hauteur que la variété bien connue *Superbissima orangée* (*Orange Prince*). Les fleurs sont portées bien au-dessus du feuillage, en un bouquet très fourni. Le paquet : 6 »



Némésia nain compact superbissima Reine Blanche

PENSÉE GÉANTE OPHIR. — Fleur très grande, d'un beau jaune d'or à larges macules marron foncé velouté, presque noires, sur les trois pétales inférieurs. D'un grand effet en massifs et potées. Le paq. 7,50

PENSÉE GÉANTE SILVERBRIDE. — Fleur très grande, blanc crème argenté, à grandes macules violettes sur les trois pétales inférieurs. Le paq. 7,50

PENSÉE GÉANTE SUPERBISSIMA VARIÉE Choix d'élite R. P. F. (Voir couverture colorée du présent catalogue). La Pensée géante Suisse (reproduction de Roggli) que nous cultivons avec soin, a donné grande satisfaction à nos clients; mais nous les engageons à essayer celle que nous offrons sous le nom de *Superbissima*, nom qui n'est pas exagéré, car c'est une sélection des coloris les plus riches et les plus variés, avec des fleurs les plus grandes connues. Notre planche colorée ne peut donner qu'une idée imparfaite de la beauté de ce choix vraiment incomparable. Le paq. 7,50 - 1 gr. 16 » - 10 gr. 135 »

☛ Voir aussi nos Pensées géantes Suisses. dans l'intérieur du présent catalogue.

POIS DE SENTEUR A FLEUR FRISÉE NOUVEAUX pour 1936 : Primerose et Carmine. — Parmi les nombreuses variétés de



Pois de senteur Ruffled (frisé)

Le paq. 6 » — 10 gr. 16 » — 100 gr. 125 »

PRIMEVÈRE DE CHINE DAZZLER frangée. —

Les amateurs de Primevère de Chine n'ont pas oublié *Beauté de Nice* ou *Roi des oranges* dont le coloris était si distinct et si remarquable, mais qu'on a dû renoncer à cultiver parce qu'elle était trop délicate.

La Prim. Dazzler (nom qui signifie "éblouissante"), la remplacera avantageusement, car la couleur rouge écarlate est plus belle et plus éclatante encore. Elle a eu un succès extraordinaire dans notre lot à l'exposition de Nice, en avril dernier. C'est certainement la plus belle Primevère de Chine connue. Le paq. 10 »



Primevère de Chine Dazzler, frangée

SALVIA (Sauge) CARMINEA (aucubœfolia). — On ne connaît guère dans les *Salvias* que la couleur écarlate, mais il y en a d'autres, et en particulier la *carmine* qui produit un effet différent et fort agréable. De plus, dans la variété ci-dessus les feuilles sont agréablement semées de taches jaunes. Le paq. 6 »

SALVIA (Sauge) FARINEUSE BLEU FONCÉ. — Les *Salvia Farinacea* font un grand effet dans les plates-bandes (et aussi en gerbes) en raison de leurs longues tiges florales bleues, mais ce bleu est un peu pâle. Dans cette nouvelle variété le bleu est devenu intense et on conçoit l'intérêt de cette amélioration. Le paq. 5,75 — 1 gr. 24 »

ROSE D'INDE GRANDE "JAUNE SUPRÊME" à fleur d'Œillet. — La désignation, à fleur d'Œillet, explique la forme légère et artistique de ces nouvelles *Rose-d'Inde*, par opposition aux fleurs lourdes et massives de l'ancienne race. C'est pourquoi la *Rose-d'Inde Guinée*



**Rose d'Inde grande
Jaune Suprême,
à fleur d'Œillet**

d'or que nous avons annoncée, il y a deux ans, a eu tant de succès; sa couleur était jaune d'or foncé. La variété *Jaune Suprême* est, peut être, plus belle encore avec son coloris jaune clair. Ce sont là des plantes de culture facile, à floraison plus prolongée que les autres *Roses-d'Inde* qui, soit en massifs ou plates-bandes, soit en bouquets, produisent un effet extraordinaire.

D'autre part, elles n'ont pas l'odeur des anciennes *Roses-d'Inde* qui déplaisait à quelques personnes.

Le paq. 4,25 — 10 gr. 24 »



Tagete Œillet d'Inde Harmony
(Voir page suivante)

TAGÈTE CÉILLET D'INDE HARMONY. — Cet Cœillet d'Inde, qui a été nommé en Allemagne : "*Farbenklang*", se distingue par l'opposition des couleurs, jaune clair et marron foncé qui existe dans les fleurs. C'est là une des meilleures et des plus distinctes nouveautés de l'année et on fera avec elle des massifs et des bordures, fleuris tout l'été et d'un aspect particulièrement agréable. (Voir cliché page précédente).

Le paq. 6 » — 10 gr. 26 »

SOLANUM (MORELLE) HENDERSONI NEW PATERSON. — Amélioration du curieux *Solanum Hendersoni*, à jolis fruits écarlates, gros comme des cerises. Très faible hauteur, port très compact, qui permet de faire de très jolies potées fleuries qui se chargent de fruits. Ces potées seront d'une vente très facile, à l'autonne, pour les horticulteurs, et même pendant l'hiver si on les rentre en serre. Les amateurs en auront là un bel ornement pour leur appartement. Plante annuelle de culture facile. Hauteur 0 m. 30. Le paq. 6 » — 1 gr. 28 »



Solanum (Morelle) Hendersoni New Paterson

VENIDIUM FASTUOSUM HYBRIDE VARIÉ. — L'hybridation a permis d'obtenir pour cette plante aux grandes fleurs jaune orangé si remarquables et si décoratives, de nouveaux coloris délicats variant de l'orange au jaune beurre crème et même au blanc, tout en gardant à la base des pétales cette auréole pourpre noirâtre qui en fait le mérite et en rehausse l'éclat. Paq. 7 » - 1 gr. 22 »

VIOLA CORNUTA GLOIRE DE SACUNY. — Cette nouvelle variété a tous les mérites de la *Viola cornuta*



Viola cornuta Gloire de Sacuny

Papilio, si employée pour massifs, notamment au printemps, mais au lieu d'être bleue, elle a les couleurs de la Pensée Demi-deuil si appréciée ; c'est-à-dire que les deux pétales supérieurs sont blancs et les trois du bas pourpre foncé, ce qui produit le plus heureux contraste. Comme la reproduction par le semis est bonne, cette *Viola* prendra vite place dans tous les jardins.

Le paq. 6 »

Le gr. 18 »

**VIOLA
CORNUTA
TERRE
DE SIENNE.**

Coloris original et très joli inconnu jusque là dans les *Viola*. Les fleurs sont d'un ton abricot et terre de Sienne au centre, d'où le nom qui lui a été donné

Le paq. 6 »



Viola Cornuta Terre de Sienne

Nouveautés Florales précédentes



Cinéraire Polyantha Stellata vieux rose

CINÉRAIRE POLYANTHA STELLATA VIEUX ROSE — Nous avons été heureux, il y a quelques années, d'annoncer dans cette belle race au port majestueux et déco-



Cosmos Klondyke Orange brillant, précoce
(Voir page suivante).

Cinéraire Polyantha Stellata vieux rose (suite). ratif, la magnifique couleur bleu de gentiane. Le même

Cinéraire Polyantha Stellata Vieux-Rose (Suite)

obteneur, jardinier-chef de S. A. R. le duc de Connaught, a obtenu la couleur *vieux-rose* qui n'aura pas un moindre succès et rendra les mêmes services, notamment pour l'ornementation des jardins du littoral.

Le paq. 6 » le 1/4 gr 22 »



Primula obconica gigantea Rivoirei alba

PRIMULA OBCONICA GIGANTEA RIVOIREI ALBA (blanche). — Depuis longtemps nous cherchions à avoir la couleur *blanc pur* dans la race qui porte notre nom et qui est aujourd'hui universellement cultivée. Déjà la variété *gigantea alba* constituait un progrès sensible sur la *blanche améliorée*, généralement cultivée.

En avril 1933, nous avons pu présenter à l'Exposition de Nice des plantes ayant toutes les qualités de notre race (grandeur des fleurs, force des hampes), avec la couleur *blanc pur*. Elles y ont obtenu du jury un certificat de mérite. Voir cliché ci-dessus.

Le paq. 7 » — le 1/4 gramme, 21 »

COSMOS PRÉCOCE KLONDYKE ORANGE BRILLANT. — On connaît la belle espèce de Cosmos à fleur orangée, nommée *Klondyke*. En voici une variation, plus éclatante encore, comme l'indique son nom, mais surtout de floraison précoce, alors que l'ancien *Klondyke* est à floraison malheureusement tardive. Les Cosmos, nous le rappelons, sont des plantes annuelles éminemment décoratives, qui ne sont pas cultivées autant qu'elles devraient l'être. Cette variété nouvelle fleurit en plein été. Voir cliché page précédente.

Le paq. 4,50 — 10 gr. 19 »

SALVIA SPLENDENS FUSÉE, très précoce. — Nous avons annoncé déjà en plantes, sous le nom de *Raquette*, car elle est d'origine allemande, cette magnifique race de *Salvia Splendens*. Nous traduisons ce nom en celui de *Fusée*. Son port nain et compact, ses grappes chargées de grandes fleurs d'un rouge éclatant en font une variété de premier ordre pour les massifs. Mais elle a, de plus, l'avantage d'être à floraison très précoce et de se reproduire régulièrement par le semis. C'est là, certainement, le plus beau *Salvia* connu.

Le paq. 4,75 — 10 gr. 55 »

PRIMULA OBCONICA GIGANTEA RIVOIREI CÆRULEA (bleue). — En même temps, nous présentons le coloris *bleu* (que nous avons réussi à fixer), sur des plantes à fleurs de dimensions bien plus grandes que celles de la *Prim. obcon. gigantea bleue*, et de tenue bien supérieure. Le jury de l'Ex-

position de Nice a récompensé aussi d'un certificat de mérite cette belle obtention.

Le paq. 7 » — le 1/4 gamme, 21 »

ASCLÉPIADE DU COLORADO (*Asclepias speciosa*). — Beaucoup d'amateurs connaissent le curieux *Asclepias Cornuti* (ou *A. syriaca*), appelé aussi *Herbe-à-la-ouate*, en raison de la matière soyeuse dont sont remplis les fruits qui présentent un aspect curieux et ressemblent à des perroquets. Mais les fleurs de cette dernière espèce, de couleur terne, sont peu intéressants. L'A. du Colorado (ou *A. speciosa*), qui est à peu près inconnu en France, a des fruits de la même forme, et plus originaux, par leurs arêtes piquantes, mais possède de plus belles fleurs, rose pourpre carminé, en forme d'étoiles de mer et groupées en boule. Les feuilles sont grandes, d'un vert luisant, fort ornementales.

Comme l'*A. Cornuti*, l'A. du Colorado est vivace et rustique. Les fruits, placés sur les bords d'une coupe ou d'un verre, permettent un effet décoratif d'un grand intérêt. (Voir cliché page suivante.)

Le paq. 5 »

ZINNIA GÉANT DE CALIFORNIE, par couleurs. — Nos clients connaissent les mérites de nos belles races de Zinnia à fleur de Dahlia et de Z. Mammouth, et ont bien voulu nous en faire souvent des compliments. Ils seront encore plus satisfaits de la race, plus belle encore, que nous leur offrons aujourd'hui sous le nom de *Z. géant de Californie*. Il n'existe rien de plus grand et de plus varié dans ce genre, de culture si facile. La gravure ci-dessous donnera une idée, bien imparfaite, de ces énormes fleurs aux dimensions extraordinaires, très doubles, et aux riches coloris, qui feront sensation dans les jardins.

Les couleurs suivantes : Jaune citron, blanc, écarlate violet lavande, rose, orange foncé, au prix de :

Le paq. 4,75 — 10 gr. 18 »

En mélange extra : le paq. 4,25 — 10 gr. 16,50



Zinnia géant de Californie



Asclépiade du Colorado
Fruits posés sur les bords d'une coupe (Voir page 10)

STATICE SINUATA blanc pur, bleu foncé, rose foncé.

— Les *Statice sinuata* sont de plus en plus cultivés et sont d'une grande vente maintenant chez les fleuristes de nombreuses villes, en raison de la durée de leurs fleurs qui permet de faire d'élégants bouquets qui se conservent plusieurs mois dans les appartements.

Nous avons grandement amélioré les fleurs par une sélection de plusieurs années, soit dans leur grandeur, soit dans leur coloris. Le blanc est maintenant d'une réelle pureté, et le rose, ainsi que le bleu, sont d'une intensité remarquable.

Il existe peu de plantes qui, tout en étant de culture facile, peuvent rendre plus de services aux horticulteurs aussi bien qu'aux amateurs.

Pour chacune de ces variétés

Le paq. 1,10 — 10 gr. 2 » — 100 gr. 8,80

LUFFA SERPENT

VERT. — Nous avons reçu du Japon cette curieuse espèce de Courge d'ornement dont les fruits en forme de Serpents, renflés à la base, et souvent tordus, atteignent 1 m. 50 et 2 mètres de longueur. La vigueur de la plante est extraordinaire, et les feuilles, très grandes et découpées comme celles de l'*Ampelopsis Veitchii* et aussi d'un beau vert, sont fort ornementales. C'est là une plante grimpante très vigoureuse et d'un grand intérêt. Les fruits sont comestibles à l'état jeune. Plus tard on extrait des fibres qui peuvent servir à laver la vaisselle.

Le paq. 4,50 - 10 gr. 6 »

Luffa Serpent vert



Plantes ou Arbres nouveaux recommandables ou peu connus

PLANTES VIVACES NOUVELLES

ARABIS ALPINA (Corbeille d'argent) rouge carmin.

— Tout le monde connaît la Corbeille-d'argent vivace dont la floraison printanière est si belle. Nous avons annoncé, il y a quelques années, la couleur rose, mais la sélection s'est poursuivie, et nous disposons maintenant de la couleur rouge qui ne sera pas moins appréciée. Les dix, 50 » — la pièce, 6 »

GYPSOPHILE OLDHAMIANA.

Voir la description aux *Nouveautés de fleurs*, page 7
La pièce, 15 »

IRIS MADAME DENIS AUSSEL (Nouveauté Rivoire Père et Fils). — Très grande et belle fleur à divisions supérieures jaune crème; les inférieures jaune crème strié, devenant rouge foncé aux pointes. Splendide variété, à teinte très rare. La pièce, 20 »

IRIS PRÉSIDENT FÉRIER (Nouv. Rivoire Père et Fils). — Très belle fleur de très belle teinte à divisions supérieures rose mordoré, les inférieures rose grenat rougeâtre à barbe jaune, les trois onglets crème teinté lavande. La pièce, 20 »

PLANTES A MASSIFS NOUVELLES

BÉGONIA SEMPERFLORENS CONTE DE NOEL.

(Voir descriptions aux *Nouveautés de fleurs*, page 7).
La pièce, 3 » — les dix, 27 » — le cent, 250 »

BÉGONIA GRACILIS CARMEN. —

(Voir la description aux *Nouveautés de fleurs* page 7)
La pièce 3 » — les dix, 27 » — le cent, 250 »

CANNA CENTURION. — Cette remarquable nouveauté a été fort admirée dans les jardins publics de la ville de Lyon. Son coloris, d'un beau rouge tango clair, a fait sensation. La fleur est assez grande et la plante, de hauteur moyenne, d'une parfaite tenue et d'une grande vigueur. Ce sera une des meilleures variétés à massifs.

Plantes : La pièce, 5 » — Les dix, 40 » — Le cent, 290 »

CANNA HOSANNA. — Plante moyenne, feuillage vert fleur jaune rosé très pâle, presque blanc.

Les dix, 120 » — La pièce, 15 »

CANNA STADT FELLBACH. — Feuillage vert, plante haute, fleur jaune tango. Très beau

Les dix, 120 » — la pièce, 15 »

CANNA STATUE DE LA LIBERTÉ (Frelheit-statue).

— Feuillage pourpre, plante haute, tr. gr. fleur abricot orangé. Belle variété.

Les dix, 120 » — la pièce 15 »



Pêche plate chinoise Pen-Too

PÊCHE PLATE DE CHINE PEN-TOO. — Nous avons été très heureux d'introduire de Chine cette très curieuse Pêche à fruit aplati, coloré, à chair blanche, fine, juteuse, et à noyau très petit. Nous sommes persuadés que nos clients apprécieront cette peu commune nouveauté.

Selon d'un an, la pièce, 12 »

**NOS NOUVEAUTÉS-PLANTES
DE DAHLIAS ET CHRYSANTHÈMES**

se trouvent
en tête des listes de ces collections
pages 119 et 123

NOUVEAUTÉS de ROSES

NOUVEAUTÉS DE 1935

Classe des **PERNETIANAS**.

La pièce, 20 » — les dix, 190 »

DIRECTEUR GUÉRIN. — Rappelle Mme J. Guérin, mais fleur un peu moins pleine et bouton plus pointu. Fleur énorme s'ouvrant bien. Jaune crème, orangé au centre. Fort pédoncule. Très remontante, Beau feuillage large et résistant.

GEORGES CHESNEL. — Belle fleur jaune d'or, base des pétales jaune orangé, bien pleine ; forme parfaite. Très vigoureuse et remontante, donne une floraison d'automne remarquable. Très érigée. Feuillage vert bronzé. Variété de premier ordre pour massif et fleur coupée.

MADAME J.-B. CROIBIER. — Beau feuillage-Rustique et très résistante aux maladies. Fleur de forme parfaite, d'une belle tenue, résistant très longtemps en fleurs coupées. Coloris de Madame Nicolas Aussel, mais plus vif et plus brillant jusqu'à la fin. Très parfumée.

PROFESSEUR DÉAUX (Médaille d'or du Congrès des Rosiéristes, Grenoble 1935). — Magnifique fleur jaune d'or strié jaune clair. Très florifère et remontante. Bouton pointu et allongé. Long pédoncule. Bien parfumée et double. Beau feuillage. Très bonne pour massif et fleur coupée. (Voir la gravure ci-contre).

DEMANDEZ NOTRE COLIS RÉCLAME DE CINQ ROSES TRÈS NOUVELLES

Comprenant :
ANNI JEBENS (Nouv. 1932). — Jaune d'or et rouge.
CONDESSA DE SASTAGO (Nouv. 1934) — Jaune et rouge Andrinople.
KIDWAY (Nouv. 1933). — Jaune soleil et cuivré.
MADAME JOSEPH PERRAUD (Nouv. 1934.) — Orangé et cuivré.
MAYOR CERMAK (Nouv. 1932). — Rouge très foncé.

Franco gare française. Le Colis : 28 fr. 50



Rose Professeur Déaux

AVIS C'est d'AOUT à OCTOBRE que nos superbes collections de Dahlias, Cannas, etc. sont en floraison à nos Etablissements, 50, rue de Villon, à Lyon,

Nous invitons cordialement les amateurs et les professionnels à venir les visiter à cette époque.

CALENDRIER HORTICOLE POUR 1936 (Format 20/30 $\frac{c}{m}$)

Nous offrons à notre clientèle un superbe **CALENDRIER ARTISTIQUE EN COULEURS**, donnant les travaux de jardinage à faire semaine par semaine, toute l'année. Ce calendrier égayera la demeure des amateurs et des jardiniers. tout en étant d'une grande utilité pendant tout le cours de l'année. Il mesure 30 cm. de hauteur sur 20 cm. de largeur. et s'envoie, sur demande, par la poste (ou sera joint aux autres articles demandés).

PRIX : 2 » (réduit à 1 50 pour toute commande de 100 fr. au moins).

PRIMES

Pour être agréables à nos Clients, nous tenons à leur disposition des primes: Celles-ci varient suivant l'importance de la commande qui nous est faite. Nous offrons, au choix du Client, pour toute commande faite en une seule fois supérieure à :

A — 50 FRANCS, l'un des articles suivants ;
 Abonnement gratuit au Progrès horticole. — Volume Petit Jardin Potager. — Volume Guide du Semeur. — Thermomètre émaillé à alcool. — Volume Prairies et Pelouses. — Greffoir manche buffle. — Ciseau à égrumer les raisins.

B — 100 FRANCS, l'un des articles suivants :
 Une boîte chasse-moineaux Eclair. — Planiroir à crosse, bout fer. — Boîte Plantora n° 0, de 100 gr. — Boîte mastic à greffer de 150 gr. — Greffoir manche buffle, spatuleivoire. — Egohine (scie à main), de 28 ou 32 cm. — 100 étiquettes bois n° 00, fil de fer 10 cm.

Les primes ne seront envoyées que sur demande accompagnant la commande.

EN OUTRE. — Si vous avez l'obligeance de joindre à votre commande, une ou plusieurs commandes différentes de vos voisins ou amis, vous recevrez deux paquets de graines de fleurs annuelles, à notre choix, de culture facile.

Ces commandes pourront être expédiées par nous séparément, ou bien jointes à la vôtre, et le paiement se fera à votre gré, séparément, ou bien entièrement à votre nom (à charge pour vous, dans ce dernier cas, de centraliser le montant des factures). Veuillez donc nous préciser ces derniers détails importants, et nous dire la personne qui doit bénéficier de la prime.

Un groupage constitue une économie sérieuse de port et d'emballage.

C — 200 FRANCS, l'un des articles suivants :
 1 kilog. de Mortherbe en poudre. — 100 sacs à raisins papier cristal 18 x 26. — Sérateur dame nickelé, 16 cm. — Paquet de Sorbex végétal. — Pulvérisateur nickelé genre Fly-Tox, 1/2 litre. — Ciseau-Pince à fleurs *Le Renard*. — Boîte 100 gr. Engrais Plantora. — Egohine (scie à main) fermante, de 22 cm. — Décortiqueur Idéal.

D. — 500 FRANCS :
 1 Jeu complet d'outils de jardin Wolf (1 transplantoir 1-fourche à main, 1 griffe), présentation de luxe.



Notre Collection de Légumes à l'Exposition de Lyon 1934, au Palais de la Foire

Graines Potagères

Notre COLLECTION DE LÉGUMES a obtenu plusieurs **PRIX D'HONNEUR** aux Expositions
 Objets d'art, aux Concours nationaux de Lyon, en 1898 et en 1902.
MÉDAILLE D'OR avec félicitations au Palais de la Foire de Lyon en 1925 et en 1934

Pour la culture de toutes les graines contenues dans les listes ci-après, consulter :

1° Le Petit Jardin potager et fleuriste	4 »
2° Le Jardin potager moderne illustré	6 50
3° Les Petits Secrets du Jardinier-Potagiste	3 50

Voir la description de ces ouvrages dans la *Librairie horticole* à la fin du Catalogue.

Pour guider le choix des personnes qui ne désirent qu'un assortiment restreint, nous faisons imprimer en caractères plus forts les noms des variétés qui peuvent être considérées comme les meilleures et que nous recommandons spécialement. Le prix du kilo sera appliqué pour 500 grammes lorsqu'il n'y aura pas d'indications contraires ; le prix des 10 kilos pour 5 kilos et au-dessus, et le prix des 100 kilos pour au moins 25 kilos.

➤ Nous rappelons qu'aucun lot n'est livré par nous, sans avoir été essayé rigoureusement. Nous sommes donc absolument certains, de ne fournir que des graines de bonne germination.

COLONIES ET PAYS CHAUDS — Nous avons fait suivre du signe ☉ les variétés les plus rustiques pour ces pays.

Les graines et les PLANTES OFFICINALES sont aussi comprises dans les listes ci-après.

ABSINTHE. *Artemisia absinthium*.

Semer en avril-mai en pépinière ; mettre en place à l'automne ou au printemps suivant, en espaçant de 30 % sur des lignes écartées de 50 %. Fumer fortement. — Provoque l'appétit, facilite la digestion ; s'emploie beaucoup pour liqueurs et quelquefois comme assaisonnement.

1112 officinale.

Le paq. 1,50 — 15 gr. 5,25 — 30 gr. 8,50 — 60 gr. 15 »
 125 gr. 26 »

➤ Plantes : le cent, 90 » — les dix, 13 » — pièce, 1,60.

Acedera. Voir Oseille.

AGARIC. Voir Champignon.

Agrella. Voir Oseille.

AIL. *Allium sativum* (Garlic).

Planter depuis novembre jusqu'en mars en espaçant les caïeux de 15 % sur des lignes écartées de 25 % et en les enfouissant à 5 % de profondeur. Terre riche et saine. Récolter quand les tiges sont desséchées. — Condiment très apprécié en cuisine et fortement recommandé pour entretenir une bonne santé. — Il en faut environ 20 kil. par arc.

1241 cultivé.

125 gr. 2,20 — 250 gr. 3,80 — 500 gr. 6,75 — 1 kil. 12,50
 Prix variable.

ALKÉKENGE. *Physalis*. (Ground-cherry — Husk tomato). Coqueret ou Cerise en chemise.

Même culture que les aubergines et les tomates. Les fruits, un peu acides, se mangent crus ou confits.

33980 jaune doux ou du Pérou. *P. Alkekengi*.

Le paq. 1,90 — 10 gr. 5 » — 100 gr. 46 ».

ALKÉKENGE (suite).

33988 de FRANCHET. *P. Francheti* ☉

Le paq. 2,75 — 10 gr. 8,50 — 100 gr. 68 ».

Fruits superbes et très curieux ressemblant à des lanternes japonaises et pouvant se conserver, desséchés tout l'hiver, pour l'ornementation des appartements.

Alubia. Voir Haricot.

Amargon. Voir Pissenlit.

ANETH. *Anethum*.

Se sème en place, au printemps, et la récolte a lieu à l'automne, ne se repique pas. Tout bon sol de jardin.

1302 officinal. *A. graveolens*.

La graine sert de condiment et parfume mets et conserves.

Le paq. 0,90 — 15 gr. 1 » — 30 gr. 1,60 — 60 gr. 2,80
 125 gr. 4,90

ANGÉLIQUE. *Angelica archangelica*.

Semer au printemps et à l'automne et tenir toujours un peu frais ; très peu enterrer la graine ; ne germe souvent qu'au printemps suivant. Mettre en place en espaçant de 1 m. sur des lignes écartées de 80 %. Terre riche, fraîche et pas argileuse. Refaire la plantation quand les plantes montent à graines. Les pétioles des feuilles s'emploient en confiserie et, crus ou cuits, comme légumes, la racine en médecine et les graines pour faire des liqueurs.

1370 officinale.

Le paq. 1 » — 15 gr. 1,90 — 30 gr. 3,25 — 60 gr. 5,70
 125 gr. 10 » — 250 gr. 16,40.

Les graines ne conservant que quelques mois leurs facultés germinatives, il est préférable de nous les demander en automne.

➤ Plantes : le cent, 150 » — les dix, 16 » — pièce, 1,90.

BAISSE DE PRIX IMPORTANTE POUR 1936

ANIS. *Pimpinella anisum.* (Matalahuga).

Semer en place à raison de 125 gr. par are, terre chaude de préférence. Les graines qui mûrissent en août sont employées comme condiment et pour liqueurs; elles sont carminatives et excitantes.

1497 vert.

15 gr. 1,20 — 30 gr. 1,80 — 60 gr. 3,25 — 125 gr. 5,40
250 gr. 8,90.

ANSÉRINE. *Chenopodium amaranticolor.*

Semer sous châssis en mars-avril et repiquer en mai. — Les feuilles se mangent comme celles d'Épinards.

1562 amarante.

Le paq. 1,10 — 15 gr. 1,60 — 30 gr. 2,75 — 60 gr. 4,70
125 gr. 8,40.

Apio. Voir Céleri.

| Apio-Nabo. Voir Céleri-rave.

ARTICHAUT

Cynara Scolymus
(Artichoke. — Articiocca.
Garciofo).

OBSERVATIONS ESSENTIELLES. — Les oëlletons d'artichauts sont toujours livrés tels qu'ils sont détachés du pied-mère, c'est-à-dire sans racines. Il faut donc considérer que ce sont plutôt des boutures à faire enraciner que des plantes transplantées. Il est par conséquent nécessaire de leur accorder quelques soins, tels que : arrosements, ombrage au moyen de tuiles, de planchettes, etc.

Il faut aussi, en plantant, avec grand soin de ne pas enterrer le cœur qui se trouve tout à fait à la base des feuilles; on doit, pour cela, à peine enterrer la tige et serrer fortement la terre autour.

Cette observation doit être rigoureusement suivie, car, de là, dépend la réussite de la plantation.

La reprise étant assez difficile, on plante ordinairement deux oëlletons ensemble à 10 ou 15 % l'un de l'autre; s'ils reprennent tous deux, on enlève le moins vigoureux. On devra donc acheter en oëlletons un nombre double de celui dont on a réellement besoin.

Nous livrons des plants aussi jolis que possible, mais la plantation étant sujette à trop d'aléas, nous ne pouvons donner aucune garantie de reprise et n'acceptons aucune réclamation à cet égard.

Pour diminuer les frais de transport et d'emballage, nous couperons avant l'expédition, les feuilles qu'on est, d'ailleurs, obligé de raccourcir à la plantation.

GRAINES

1755 violet hâtlf.

Le paq. 1,40 — 15 gr. 4,25 — 30 gr. 7,25 — 60 gr. 12,80
125 gr. 23 »

1784 GROS VERT DE LAON

Le paq. 3 » — 15 gr. 13,20 — 30 gr. 22 » — 60 gr. 38,50
125 gr. 68,50

AVIS. — Quel que soit le soin pris pour la récolte des graines, celles-ci donnent toujours une forte proportion de produits inférieurs.

PLANTS

(Oëlletons, Filleuls ou plutôt filioles).

1842 gros vert de Laon.

Le mille, 450 » — Le 100, 48 » — Les 25, 13 »

AVIS. — Les plants ne pouvant être livrés qu'à l'époque déterminée par la végétation, nous garderons note de toutes les commandes qui nous seront faites, pour ne les expédier que ce moment venu, c'est-à-dire fin avril environ, selon les années.

Artichoke. Voir Artichaut.
Artichoke-Chinoise. B. Stachys.

Artichoke-Jerusalem. V. Topi-
nambour.

Articiocca. (Voir Artichaut.
Arvejas. Voir Pois.

ASPERGE

Asparagus officinalis
(Asparago. - Sparagio)

Semer de mars en juin et éclaircir à 10 % au moins; arrosages copieux. Un an ou deux après, et de fin février en avril, selon l'avance de la végétation, se fait la plantation en laissant entre les pieds un espace de 80 %.

Terre très saine, légère, sableuse même de préférence. Ne récolter que trois ans après la plantation. (Mieux vaut semer plus clair et faire la plantation avec des plants d'un an seulement; les résultats seront meilleurs et plus sûrs. En aucun cas, on ne doit se servir de plants de trois ans.)

OBSERVATIONS ESSENTIELLES. — Les plants d'asperges que nous livrons ne sont jamais arrachés d'avance, mais seulement le jour de la livraison. Cela entraîne un certain délai, mais la réussite est ainsi plus assurée, et on doit attacher une grande importance à cette condition.

Nous livrons, au gré de nos Clients, des griffes d'asperges d'un ou de deux ans, mais jamais plus âgées, car elles ne valent plus rien pour être transplantées. (Voir à ce sujet, à l'article *Librairie horticole*, les livres *le Petit Jardin potager moderne* et *l'Asperge*.)

Comme malgré toutes les précautions, il y a toujours un nombre plus ou moins grand de griffes qui ne reprennent pas, nous conseillons d'en demander quelques-unes de plus que le nombre nécessaire et de les planter dans une planche du potager, à 30 % seulement de distance et presque sur terre. L'année suivante on les lève, en passant la bêche dessous et à plat, avec une forte motte et, sans déranger les plantes, on les met telles quelles à la place de celles qui ont manqué l'année précédente. On a ainsi une aspergère uniformément composée de plantes du même âge et de la même venue.

GRAINES

1972 violette de Hollande.

15 gr. 1,20 - 30 gr. 1,80 - 60 gr. 3,25 - 125 gr. 5,50 - 250 gr. 9,20 - 1 kil. 35 »

1999 violette hâtive d'Argenteuil

Excellente variété, belle, très hâtive et très bonne; la plus cultivée.

15 gr. 1,40 - 30 gr. 2,25 - 60 gr. 3,90 - 125 gr. 6,75 - 250 gr. 11,25 - 1 k. 45 »

2028 violette hâtive LA COLOSSALE (Riv. p. et f.). Variété bâtive donnant des turions (pousses) absol. énormes.

15 gr. 2,60 — 30 gr. 4,25 — 60 gr. 7,50 — 125 gr. 13 » — 250 gr. 22 » — 1 kil. 87 »

PLANTS

Livrables de février à avril. Exceptionnellement en Décembre et Janvier pour les Colonies et le Midi en général.

(Le prix du mille est appliqué pour 500 plants).

2115 VIOLETTE HATIVE LA COLOSSALE (Riv. p. et f.).
Le mille, 360 » - le cent, 40 » - les 25, 10,50 - les dix, 4,50

2086 violette hâtive d'Argenteuil.

Le mille, 280 » - le cent, 30 » - les 25, 8 » - les dix, 3,50.

**Artichaut gros vert de Laon**

Lire attentivement les observations
essentiels ci-dessus

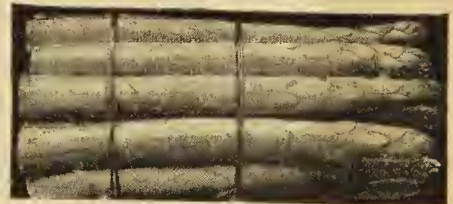
**Asperge "La Colossale"**

COUTEAU POUR COUPER LES ASPERGES. — Voir les prix plus loin dans la liste des *Outils*.

Pour la culture de l'asperge, consulter les deux ouvrages annoncés en tête de la liste des graines potagères et celui sur l'asperge annoncé dans la *Librairie Horticole* à la fin du Catalogue.

AUBERGINE

Solanum melongena.
(*Berengena.* — Egg plant.
Jew's apple. — *Melencana.*
Petronciana.)

Semer sur couche, de février au commencement d'avril, et mettre en place en mai, en espaçant les plants de 50 $\frac{m}{m}$. Terre riche et bien fumée, situation chaude, arrosements copieux et fréquents. En ne laissant que quelques fruits à chaque plante, ils deviennent plus beaux.

2244 violette longue hâtive

Excellente variété, belle, tr. hâtive et très bonne; la plus cultivée.
Le paq. 1,25 — 15 gr. 4,80 — 30 gr. 8 » — 60 gr. 14 »
125 gr. 25 » — 250 gr. 42 ».

2273 violet-noir longue de Barbentane, très hâtive.

Le paq. 1,50 — 15 gr. 5,25 — 30 gr. 8,50 — 60 gr. 14,50
125 gr. 26,60 — 250 gr. 44,40.

2302 VIOLETTE TRÈS LONGUE PERFECTION

Fruits violet foncé, très beaux et très longs.
Le paq. 2 » — 15 gr. 6,25 — 30 gr. 10,50 — 60 gr. 18,50
125 gr. 32,90 — 250 gr. 55 ».

2331 violette naine, très hâtive, Délicatesse.

Fruits ovoïdes, extrêm. précoce; recherchée p. culture s. châssis.
Le paq. 1,50 — 15 gr. 5,25 — 30 gr. 8,50 — 60 gr. 15,50
125 gr. 26,60 — 250 gr. 44,40.

2360 violette ronde monstrueuse du Japon (Riv. p. et f.).

Fruits énormes, violet noir brillant, et pesant jusqu'à 2 kilos, fermes et presque sans graines, ce qui est particulièrement apprécié des gourmets. Absolument recommandable.
Le paq. 2,25 — 15 gr. 8,50 — 30 gr. 14 » — 60 gr. 24,80
125 gr. 44 » — 250 gr. 74 ».

2389 violette ronde monstrueuse de New-York.

Fruits énormes d'excellente qualité.
Le paq. 1,60 — 15 gr. 5,75 — 30 gr. 9,50 — 60 gr. 16,70
125 gr. 30 » — 250 gr. 49,80

2418 blanche longue de Chine

Le paq. 1,75 — 15 gr. 6,25 — 30 gr. 10,50 — 60 gr. 18,50
125 gr. 32,90 — 250 gr. 55 ».

BARBE-DE-CAPUCIN. Voir *Chicorée amère* et *Chicorée à grosse racine*.**BASILIC.** *Ocimum basilicum.* (*Basil.* — *Basilico*).

Semer en mars-avril sur couche, ou fin avril-mai, dans un endroit abrité. Mettre en place fin mai en espaçant de 25 à 30 $\frac{m}{m}$. Terre plutôt légère; se cultive aussi très souvent en pots. Plante très aromatique, utilisée comme condiment et en médecine; les feuilles sont toniques et stimulantes.

2457 FIN VERT.

Cette variété est très cultivée; taille basse et régulière.
Le paq. 1 » — 15 gr. 2 » — 30 gr. 3,25 — 60 gr. 5,60
125 gr. 10 » — 250 gr. 16,20

2576 à feuille de laitue.

A feuilles très larges.
Le paq. 1,10 — 15 gr. 1,70 — 30 gr. 3 » — 60 gr. 5,25
125 gr. 9 » — 250 gr. 15,20.

Basil. Voir *Basilic*.

Basilico. Voir *Basilic*.

Batata. Voir *Patate*.

Batavian Endive. Voir *Chicorée scarole*.

BETTERAVE POTAGÈRE OU A SALADE

Beta vulgaris. — (*Barbabetola d'insalata.* — *Beet.* — *Garden beet.* — *Remolacha hortelana*).

en lignes, à raison de 200 à 250 gr. par are, et éclaircir après la levée en laissant au moins 30 $\frac{m}{m}$ entre chaque plant. Terre bien fumée; binages répétés et arrosages. Récolte depuis juillet suivant le semis. Conserver l'hiver en cave ou cellier.

2825 Early wonder (précoce).

15 gr. 1,50 — 30 gr. 2,60 — 60 gr. 4,50 — 125 gr. 8 »
250 gr. 13 ».

Var. précoce, belle couleur rouge noir; racine piriforme; petit feuillage.

2828 EMPIRE ((Nouv.). (Voir cliché au verso.)

Var. d'origine anglaise; rac. d'un rouge intense, parfaitement ronde, dépourvue de veines blanchâtres. Recommandée pour marchers.

15 g. 1,50 - 30 g. 2,60 - 60 g. 4,50 - 125 g. 8 » - 250 g. 13 ».

2834 rouge ronde (précoce)

De couleur rouge foncé; une des plus cultivées. Assez hâtive.
15 g. 1 » - 30 g. 1,70 - 60 g. 2,90 - 125 g. 5 » - 250 g. 8,10.



Aubergine violette longue Perfection

8778 blanche à œufs (Plante aux œufs).

Fruit de la forme, de la grosseur et de la couleur d'un œuf de poule. (Voir *Morelle à œufs* dans la liste des *Graines de fleurs*).
Barba di becco. Voir *Salsifis*. | **Barbabetola d'insalata.** Voir *Bet-Barba gentile*. Voir *Scolymne*. | **terave.**

BAUME DU PÉROU. Voir *Mélilot*.**BAUME DE LA MECQUE.** Voir *Mélilot*.

Bean Broad. Voir *Fève*.

— (French-). Voir *Haricot*.

— (Kidney). Voir *Haricot*.

Beet. Voir *Betterave*.

Beet Garden. V. *Betterave à salade*.

— **Leaf.** V. *Poirée à cardé*.

— **Spinach.** V. *Poirée à couper*.

BELLADONE. *Atropa Belladonna*.

Semer d'avril à juillet, en pépinière, puis repiquer en pleine terre. Tous terrains, mais de préférence ombragés. *Plante très vénéneuse*.

2705 officinale.

Le paq. 1,90 — 15 gr. 10,75 — 30 gr. 18 » — 60 gr. 31,30.

Plantes : le cent, 130 » - les dix, 14 » - pièce, 1,70.

BELLE-DAME. Voir *Arroche*.

Belle-Isle Cress. Voir *Cresson de*

Berro de Agua. V. *Cresson de fontaine*.

Berengena. Voir *Aubergine*.

BETTE. Voir *Poirée*.

Semer depuis avril, dès que les gelées ne sont plus à craindre, mais cependant les meilleures racines sont celles qui proviennent du mois de juin. Semer en place et

2863 globe rouge vif.

Très précoce, jolies racines bien régulières.

15 g. 1 » - 30 g. 1,70 - 60 g. 2,90 - 125 g. 5 » - 250 g. 8,10

2875 rouge ronde de Rillieux.

15 g. 1,60 — 30 gr. 2,75 — 60 gr. 4,70 — 125 gr. 8,40

2892 NOIRE PLATE D'ÉGYPTE

Ronde et petite; très hâtive et la plus foncée de toutes comme couleur. Var. excellente et très recherchée.

15 g. 1 » - 30 g. 1,70 - 60 g. 2,90 - 125 g. 5 » — 250 g. 8,10

2950 rouge longue crapaudine (B. écorce).

Racine demi-longue à peau rugueuse; chair d'un rouge très foncé et succulente.

15 g. 0,90 - 30 g. 1,50 - 60 g. 2,50 - 125 g. 4,50 - 250 g. 7,40

BETTERAVES POTAGÈRES (suite).**2959 ROUGE LONGUE GROSSE LISSE DES VERTUS.**

Var. d'élite, cultivée en grand par les maraîchers de Paris; chair fine rouge noir, racine lisse et cylindrique; se développe assez lentement, mais se conserve bien pendant l'hiver.

15 g. 0,90 - 30 g. 1,50 - 60 g. 2,50 - 125 g. 4,50 - 250 g. 7,40

2978 rouge longue grosse ordinaire.

Demi-hâtive, racine cylindrique; productive et rustique; de bonne conservation.

15 g. 0,90 - 30 g. 1,40 - 60 g. 2,50 - 125 g. 4,25 - 250 g. 7

2999 jaune ronde sucrée.

15 gr. 1,20 — 30 gr. 2 — 60 gr. 3,50 — 125 gr. 5,75
250 gr. 9,75

**Betterave potagère Empire****BETTERAVE FOURRAGÈRE**

vaile de 30 à 45 %. Sol bien fumé et profondément labouré. Contrairement à un usage trop répandu, ne pas effeuiller les plantes si on veut obtenir un grand rendement en racines.

3042 rouge géante Mammouth

Rendement considérable; racine très grosse et peu enterrée; la plus recommandable des B. rouges.

125 g. 1,30 - 250 g. 2,10 - 500 g. 3,25 - 1 k. 5,50 - 10 k. 44

3044 ROUGE GÉANTE MAMMOUTH d'élite.

125 gr. 1,50 - 250 g. 2,40 - 500 g. 3,75 - 1 k. 6,30 - 10 k. 58

3056 rouge géante demi-sucrière d'élite.

Variété productive et résistante aux maladies. Excellente conservation.

25 g. 2,20 - 250 g. 3,80 - 500 g. 6,70 - 1 k. 12,40 - 10 k. 119

3090 jaune d'Eckendorf

Précoce, productive et rustique, forme allongée.

125 g. 1,55 - 250 g. 2,40 - 500 g. 4,05 - 1 k. 7,10 - 10 k. 60

3100 jaune géante de Vauriac

Production considérable; racine très grosse, peu enterrée, de belle forme et d'excellente conservation. La plus cultivée des B. jaunes.

125 g. 1,50 - 250 g. 2,30 - 500 g. 3,80 - 1 k. 6,60 - 10 k. 55

3102 JAUNE GÉANTE DE VAURIAC d'élite.

125 g. 1,90 - 250 g. 3,10 - 500 g. 5,40 - 1 k. 9,80 - 10 k. 93

3158 jaune ovoïde des Barres.

Demi-longue, peu enterrée et de très bonne conservation.

125 g. 1,50 - 250 g. 2,30 - 500 g. 3,80 - 1 k. 6,60 - 10 k. 55

3187 jaune longue d'Allemagne.

125 g. 1,50 - 250 g. 2,30 - 500 g. 3,80 - 1 k. 6,60 - 10 k. 55

Semer en avril et mai à raison de 6 kilos de graines pour le semis en lignes, et de 12 kilos pour le semis à la volée, par hectare. Ne pas repiquer, mais éclaircir les plants en laissant entre eux un inter-

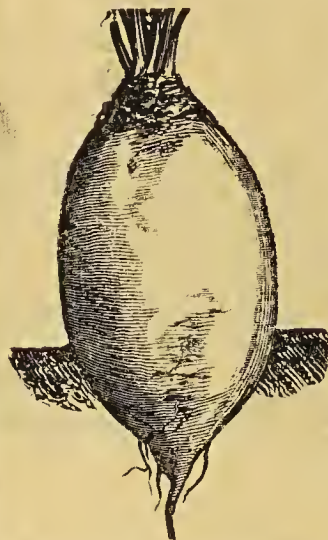
**Betterave blanche ovoïde**

125 gr. 1,55 — 250 gr. 2,50 — 500 gr. 4,15 — 1 kil. 7,25
10 kil. 68

3216 blanche géante demi-sucrière à collet vert.

125 gr. 1,40 - 250 gr. 2,10
500 gr. 3,40 - 1 k. 5,80
10 kil. 46

3218 BLANCHE GÉANTE DEMI - SUCRIÈRE d'élite, à collet vert.

125 gr. 1,55 - 250 gr. 2,50
500 gr. 4,15 - 1 kil. 7,30
10 kil. 68

3245 blanche ovoïde demi-sucrière (B. de Bessay).

Racine un peu plus courte que la précédente, rustique, précoce et d'excellente conservation.

125 gr. 1,40 - 250 gr. 2,10
500 gr. 3,40 - 1 kil. 5,80
10 kil. 46

3247 blanche ovoïde demi-sucrière d'élite.

Bleta ou (Bietola). Voir *Poirée*.

BLANCHETTE. Voir *Mâche*.

BLETTE. Voir *Poirée*.

BONNET D'ÉLECTEUR. Voir *Courge Patisson*.

BONNET TURC. Voir *Courge Giraumon*.

Borage. Voir *Bourrache*. | **Borrage.** Voir *Bourrache*.

Boragine. Voir *Bourrache*.

BOUILLON BLANC. *Verbascum Thapsus*.
(*Molène*).

Semer d'avril à juillet en pépinière, puis repiquer en pleine terre. Tous terrains, même pierreux. Passe l'hiver sans abri. Plante officinale très employée dans les dysenteries, coliques, etc...

3403 Bouillon blanc.
Le paq. 1,90 — 15 gr. 8,25 — 30 gr. 13 — 60 gr. 24,65
125 gr. 42

Plantes : le cent, 100 — les dix, 13 — pièce, 1,60.

BOURRACHE. *Borago officinalis*. (*Borage*. — *Boragine*. — *Borrage*. — *Cooltankard*).

Semer en place au printemps et à l'automne; ne demande aucun soin particulier. La plante, utilisée en médecine, est émolliente, sudorifique et diurétique.

3532 officinale.
Paq. 1 — 15 gr. 1,60 — 30 gr. 2,80 — 60 gr. 4,80

BOURSETTE. Voir *Mâche*.

Broad bean. Voir *Fève*. | **Broad leaved sage.** Voir *Sauge*.

BROCOLI. Voir *Chou Brocoli*.

Brussels Sprouts. Voir *Chou de Bruxelles*. | **Calabaza.** Voir *Courge*.

Cabbage. Voir *Chou*. | **Calabaza bonetara.** Voir *Courge Giraumon*.

CAMOMILLE. *Anthemis nobilis* (*Manzanilla*).

Semer d'avril à juillet en pépinière, puis repiquer en place. Aucun soin particulier, mais choisir une exposition abritée et plutôt sèche.

3661 romaine à fleur simple.

Le paq. 3,50 — 10 gr. 28

romaine à fleur double.

Plantes : le cent, 70 — les dix, 8 — la pièce, 1,10.

CANTALOUPE. Voir *Melon Cantaloup*.

Caper. Voir *Câprier*.

Cappuccio. V. *Chou cabus*.

Cappero. Voir *Câprier*.

CAPRIER. *Capparis*. (*Caper tree*. — *Cappero*).

Semer sur couche au printemps, repiquer sur couche et mettre en place fin mai de l'année suivante. Culture en pleine terre sous le climat de l'olivier, mais en serre ou en orangerie plus au nord. — De préférence sol sec et aride. — Ce sont les boutons floraux qu'on cueille pour les confire au vinaigre sous le nom de *Câpres*.

3790 sans épines.

Le paq. 2,75 — 15 gr. 6,25 — 30 gr. 10,25 — 60 gr. 17,50

CAPUCINE. *Tropaeolum*.

Semer en place depuis mars jusqu'en juin. Les naines se soutiennent seules, les grandes doivent être ramées ou placées contre un treillage. — Les fleurs s'emploient comme ornement de salade et les graines fraîches se confisent au vinaigre comme des câpres.

(Voir les variétés dans la liste des *Graines de fleurs*.)

Carclofo. Voir *Artichaut*.

CARDE. Voir *Poirée*.

Cardillo. Voir *Scolyme*.

Cardo. Voir *Cardon*.

Cardo Scolimo. V. *Scolyme*.

Cardoon. Voir *Cardon*.

Carosella. Voir *Fenouil doux*.

Carota. Voir *Carotte*.

CARDON*Cynara Cardunculus*
Cesco - Cardoon.

Semer en place, du 15 avril à fin mai; le meilleur moment est en mai pour que les plantes ne puissent pas monter à graines. Le semis se fait par paquets espacés de 1 mètre en mettant 4 graines par paquet; on enlève ensuite les plantes les plus faibles pour ne laisser que la plus vigoureuse. Sol riche et bien fumé, mais consistant; pas de terreau pur, arrosements copieux. Trois semaines avant l'arrachage, on fait blanchir les côtes en liant toute la plante et en l'entourant de paille ou d'une couverture quelconque. Rentrer les pieds dans le cellier avant l'hiver. — Un des meilleurs légumes connus pouvant se consommer tout l'hiver.

**Cardon plein inerme blanc****Collections R. P. F. des deux meilleures variétés de Cardon.**

Celles-ci comprennent : le n° 3927 et le n° 3962.
C. 10 - 1 paq. de chaque (valeur 3 60) pour 3 »
C. 20 - 15 gr. de chaque (valeur 7 70) pour 6 50

3919 plein inerme vert

Côtes bien pleines et sans épines, feuilles découpées; est le plus cultivé.

Le paq. 1 » — 15 gr. 2,60 — 30 gr. 4,50 — 60 gr. 7,05
125 gr. 13 » — 250 gr. 22 »

3927 plein inerme blanc, à feuilles découpées (Nouv.).

Comme le n° 3962, possède des côtes larges, charnues, bien pleines, blanches et sans épines, mais avec des feuilles aussi découpées que celles de la variété Cardon plein inerme. Il blanchit plus facilement et a des côtes plus nombreuses.

Le paq. 2 » — 15 gr. 4 » — 30 gr. 6,70 — 60 gr. 11,80
125 gr. 21 » — 250 gr. 34,40

3948 de Puvils.

Côtes assez pleines, larges et sans épines; variété vigoureuse. Feuilles à peine découpées, très grand développement.

Le paq. 1,70 — 15 gr. 3 » — 30 gr. 5 » — 60 gr. 9 »
125 gr. 16 » — 250 gr. 26 »

3962 PLEIN BLANC AMÉLIORÉ, à feuilles entières (Puvils blanc) (Nouv.).

Côtes énormes, lourdes, charnues tendres et de couleur légèrement dorée. Feuilles larges non découpées, comme le C. de Puvils. Variété des plus recommandables. Vigoureux, rustique, blanchi ment facile.

Le paq. 1,60 — 15 gr. 3,70 — 30 gr. 6,25 — 60 gr. 10,90
125 gr. 19,60 — 250 gr. 32 »

3676 épineux de Tours

Côtes très pleines et qualité excellente; serait très cultivé s'il n'était très épineux.

Le paq. 1,60 — 15 gr. 3,25 — 30 gr. 5,50 — 60 gr. 9,50
125 gr. 17 » — 250 gr. 28 »

CAROTTE POTAGÈRE*Daucus carota* (Carota. — Zanahoria.)
Svn. : Racine jaune.

à 4293. Ce semis se fait en terrain chaud et bien exposé, de février à fin avril; éclaircir les plants à 10 %. — *Le semis en pleine terre* est destiné à fournir à la consommation tout l'automne et l'hiver; il se fait de février à fin juillet, mais les meilleures racines proviennent des semis de juin et de juillet. On emploie les variétés n°s 4293 à 4248, et l'éclaircissage se fait à 10 ou 12 %. — Terre riche et douce, bien fumée de l'année précédente. Ne pas semer par un temps pluvieux. Arrosages copieux. Le semis en lignes emploie de 50 à 60 gr. de graines par are et le semis à la volée 100 gr. environ.

Collections R. P. F. de trois excellentes variétés de Carotte potagère.

Comprenant les N°s 4248 - 4293 - 4382.
C. 30 - 1 paq. de chaque (valeur 4,20) pour 3,60
C. 40 - 15 gr. de chaque (valeur 10,50) pour 9 »

4206 ROUGE TRÈS COURTE, A CHASSIS. C. Grelot.

La meilleure variété pour la culture sous châssis, mais excellente aussi pour les semis du printemps. C'est avec cette variété que se fait le plat connu sous le nom de "Carotte à la Vichy".

Le paq. 1 » — 15 gr. 2,60 — 30 gr. 4,40 — 60 gr. 7,75
125 gr. 13,90 — 250 gr. 23 » — 1 kil. 90 »

4235 rouge très courte Parlsienne.

Mêmes usages que la précédente.

Le paq. 1 » — 15 gr. 2,60 — 30 gr. 4,40 — 60 gr. 7,75
125 gr. 13,90 — 250 gr. 23 » — 1 kil. 90 »

4248 ROUGE COURTE TRÈS HATIVE DAVANTURE (Nouv.).

La meilleure Carotte à forcer. Cylindrique à bout obtus, elle a une quinzaine de jours d'avance sur la Car. Bellot. Elle est déjà très cultivée par les maraichers parisiens.

Le paq. 1,60 — 15 gr. 3,75 — 30 gr. 6,25 — 60 gr. 11 »

4264 rouge courte hâtive de Hollande

Très cultivée comme variété hâtive de pleine terre.

Le paq. 1 » — 15 gr. 2,10 — 30 gr. 3,60 — 60 gr. 6,35
125 gr. 11,15 — 250 gr. 18,30 — 1 kil. 72 »

4271 rouge courte hâtive Bellot, vraie.

Variété maraichère, hâtive, très recommandée aussi bien pour pleine terre que pour châssis.

Le paq. 1,20 — 15 gr. 3,25 — 30 gr. 5,50 — 60 gr. 9,55
125 gr. 17 » — 250 gr. 28 » — 1 kil. 105 »

4293 ROUGE DEMI-COURTE DE ST-FIACRE AMÉLIORÉE. C. rouge courte hâtive (Riv. p. et f.)

Remarquable par sa finesse, sa forme et sa couleur.

Le paq. 1,40 — 15 gr. 3,75 — 30 gr. 6,20 — 60 gr. 10,90
125 gr. 19,60 — 250 gr. 32 » — 1 kil. 120 »

4322 rouge demi-longue de Guérande. C. demi-courte obtuse.

Racine très grosse et chair bien colorée. Très estimée.

Le paq. 1 » — 15 gr. 1,35 — 30 gr. 2,25 — 60 gr. 3,75
125 gr. 6,50 — 250 gr. 10,70 — 1 kil. 42 »

4351 rouge demi-longue nantaise.

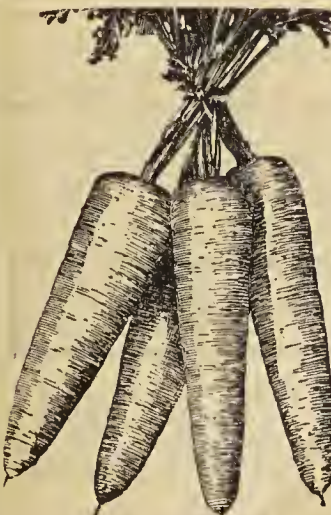

La plus recherchée. Sans cœur, de très bonne forme et de belle couleur; c'est aussi celle qui se conserve le mieux pendant l'hiver.

Le paq. 1 » - 15 gr. 1,35
30 gr. 2,30 - 60 gr. 3,90
125 gr. 6,80 - 250 gr. 11,30
1 kil. 45 »

4370 ROUGE DEMI-LONGUE NANTAISE DE LA HALLE

Sérieuse amélioration de la précédente, encore plus parfaite comme finesse, forme et couleur

Le paq. 1,20 - 15 gr. 1,80
30 gr. 3 » - 60 gr. 5,20
125 g. 9 » - 250 g. 15,20
1 kil. 60 »

Carotte de Vertou (Voir page suivante)

CAROTTES POTAGÈRES (suite).

4374 rouge demi-longue Nantaise, race Touchon.

Autre bonne sélection de la Nantaise recherchée dans certaines régions.

Le paq. 1,20 — 15 gr. 2,50 — 30 gr. 4 » — 60 gr. 6,75
125 gr. 12,50 — 250 gr. 20,50 — 1 kil. 80 »

4375 rouge demi-longue de Vertou (Nouv.) (Voir cliché au bas de la page précédente.)

Très précoce, sans cœur, elle arrive à peu près en même temps que les Carottes de Hollande. Est en réalité une carotte nantaise à forcer d'une belle couleur et très fine, avec un joli feuillage, très recommandée pour la primeur et les maraîchers.

Le paq. 1,40 — 15 gr. 3 » — 30 gr. 5,25 — 60 gr. 9,10
125 gr. 16,20 — 250 gr. 26,80 — 1 kil. 102 »

4376 rouge demi-longue Nantaise Perfection.

Autre bonne sélect. de la Nantaise, recherch. dans d'autres régions.

Le paq. 1 » — 15 gr. 2,25 — 30 gr. 3,75 — 60 gr. 6,50
125 gr. 12 » — 250 gr. 19,75 — 1 kil. 78 »

4378 rouge demi-longue d'Amsterdam.

Racine cylindrique, collet fin, assez vois. de la Car. nant. de la Halle.

Le paq. 1,20 — 15 gr. 2,50 — 30 gr. 4 » — 60 gr. 6,75
125 gr. 12,50 — 250 gr. 20,50 — 1 kil. 80 »

4382 ROUGE DEMI-LONGUE LA PRODUCTIVE (Nouv.)

Carotte de croissance lente, atteignant de gr. dimensions. Malgré son poids et son volume, elle est parfaitement sans cœur. Grand feuillage facilitant le bottelage.

Laracine est plus longue, à collet plus gros et plus rouge que notre *Nantaise de la Halle* et que notre *Nant. Perfection*, et ces deux var. ne se conservent pas si bien que celle-ci. En effet, nous attirons l'attention de nos maraîchers sur le fait que la *Productive*, dans les environs de Paris, est conservée par les maraîchers tout l'hiver en silos, jusqu'en mai, ce qui est une qualité incomparable.

Le paq. 1,20 — 15 gr. 2,50 — 30 gr. 4,25 — 60 gr. 7,25
125 gr. 13 » — 250 gr. 21,75 — 1 kil. 85 »

4399 rouge demi-longue de Chantenay.

Racines bien lisses et plus grosses que la Nantaise.

Le paq. 1 » — 15 gr. 1,80 — 30 gr. 3 » — 60 gr. 5,25
125 gr. 9 » — 250 gr. 15,50 — 1 kil. 60 »

4428 rouge demi-longue de Luc.

Productive et de bonne conservation, mais pas absolument sans cœur.

Le paq. 1 » — 15 gr. 1,70 — 30 gr. 2,90 — 60 gr. 5 »
125 gr. 8,85 — 250 gr. 14,60 — 1 kil. 58 »

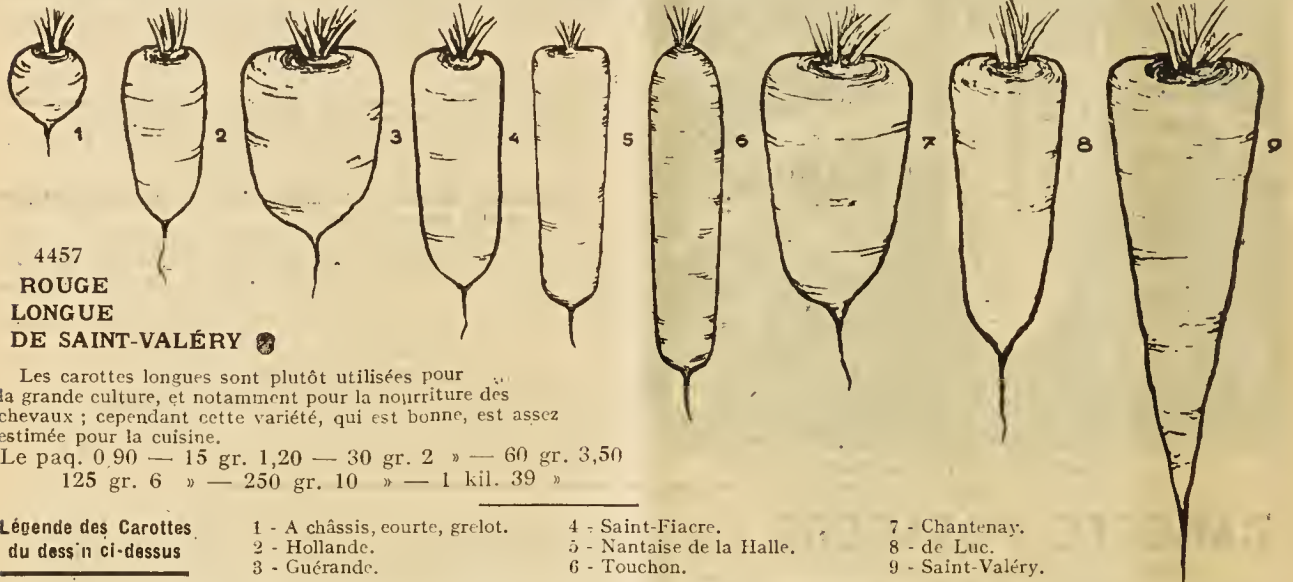

4457
ROUGE LONGUE DE SAINT-VALÉRY

Les carottes longues sont plutôt utilisées pour la grande culture, et notamment pour la nourriture des chevaux ; cependant cette variété, qui est bonne, est assez estimée pour la cuisine.

Le paq. 0,90 — 15 gr. 1,20 — 30 gr. 2 » — 60 gr. 3,50
125 gr. 6 » — 250 gr. 10 » — 1 kil. 39 »

Légende des Carottes du dessin ci-dessus

- 1 - A châssis, courte, grelot.
- 2 - Hollande.
- 3 - Guérande.
- 4 - Saint-Fiacre.
- 5 - Nantaise de la Halle.
- 6 - Touchon.
- 7 - Chantenay.
- 8 - de Luc.
- 9 - Saint-Valéry.

CAROTTE FOURRAGÈRE

5 à 6 kilos si on sème à la volée. Très peu enterrer la graine; éclaircir à 20 ou 25 cm. Sol riche, bieu fumé et profondément travaillé. Conserver les racines l'hiver en silos.

4515 BLANCHE, A COLLET VERT, HORS TERRE AMÉLIORÉE (Graine persillée)

La seule variété beaucoup cultivée à cause de sa belle et grosse racine, de son grand rendement et de son excellente conservation.

30 gr. 1,20 — 60 gr. 2 » — 125 gr. 3,50 — 250 gr. 5,75
1 kil. 22,40

Catmint. Voir *Menthe de chat.*
Caullflower. Voir *Choux-fleurs.*
Cavolfiore. Voir *Choux-fleurs.*
Calvolmarino. Voir *Crambé.*

Cavolo. Voir *Choux.*
Cavolo broccolo. V. *Choux brocoli.* (— *cappucio.* V. *Choux pommes.*) (— *a germoglio.* V.

4543 Blanche des Vosges.

Recherchée pour les sols peu profonds en raison de sa racine seulement demi-longue.

30 g. 1,40 - 60 g. 2,50 - 125 g. 4,25 - 250 g. 7,25 - 1 k. 28 »
Nous rappelons que les Car. rouges longues sont aussi très appréciées par les animaux. Voir le n° 4457.

4550 jaune obtuse du Doubs.

Cylindrique et obtuse, chair jaune et sucrée, très appréciée par les animaux. Peut aussi s'utiliser comme potagère.

30 gr. 1,30 — 60 gr. 2,20 — 125 gr. 4 » — 250 gr. 6,50
1 kil. 25 »

Chou de Bruxelles) - (— *navone.* V. *Chou-navet*) - (— *rapa.* V. *Chou-rave*). (— *Verza.* V. *Chou de Milan.*

Cebo'la. Voir *Ognon.*
Cebol'no. V. *Ciboulette.*
Cedronella. Voir *Mélisse.*

CÉLERI

Apium graveolens (Apio. — Sedano.)

Culture hâtée : Semer en février et mars sur couche, repiquer sur couche et mettre en place en mai, sur vieille couche ou en terrain bien exposé. Récolte d'août en octobre. — **Culture ordinaire :** Semer de mars à fin mai en pépinière bien exposée et mettre en place en juin-juillet en espaçant de 35 cm. Récolte en automne et l'hiver. — Terre douce, riche et plutôt fraîche. L'hiver, rentrer les pieds au cellier. Faire blanchir les côtes avant la consommation, en liant les feuilles. La germination des graines est lente et dure plusieurs semaines. 15 gr. de graines suffisent pour fournir les plants nécessaires à un are.

Collections R. P. F. de trois excellentes variétés de Céleri à côtes comprenant les n°s 4672, 4722, 4775.
C-50. — 1 paquet de chaque (valeur 8,70), pour 7 ».
C-60. — 15 gram. — — 40 », — 34 ».

1° — CÉLERI A COTES.

4672 PLEIN BLANC DORÉ EXTRA (C. Chemin)

Précoce ; les côtes prennent une teinte blond doré qui facilite beaucoup leur blanchiment. (Voir cliché page suivante).

Le paq. 2,75 — 15 gr. 12,50 — 30 gr. 20,80 — 60 gr. 36,40

4677 plein blanc doré ordinaire.

Le paq. 2,25 — 15 gr. 11 » — 30 gr. 18,60 — 60 gr. 32 »
125 gr. 57,40 — 250 gr. 96 »

4701 plein blanc doré frisé (Riv. p. et f.).

Semblable au précédent, mais avec un feuillage frisé qui le rend précieux pour la garniture des plats.

Le paq. 2,75 — 15 gr. 12,50 — 30 gr. 20,80 — 60 gr. 36,40

4715 DORÉ ROSÉ (GOLDEN ROSE).

Belle variété caractérisée par la curieuse couleur rose violacé marqué sur les côtes. Elle est rustique et ses feuilles jaune doré ne craignent pas la rouille. Les côtes deviennent d'un blanc d'ivoire légèrement rosé à la cuisson, ce qui est très appétissant.

Le paq. 2 » — 15 gr. 6,50 — 30 gr. 10,75 — 60 gr. 18,50
125 gr. 32,90 — 250 gr. 55 »

CÉLERI A COTES (suite).**4722 DORÉ PHÉNOMÈNE (Nouv.).**

D'une grande précocité, très amélioré. Côtes longues et charnues, blanchissant presque seules, ont un goût très caractéristique (goût de noix).

Le paq. 3 » — 15 gr. 13,20 — 30 gr. 22 » — 60 gr. 38 »

4730 plein blanc d'Amérique

Précoce ; côtes tendres, blanchissant facilement.

Le paq. 1,20 — 15 gr. 2,75 — 30 gr. 4,75 — 60 gr. 8,25
125 gr. 15 » — 250 gr. 24,50

4768 plein blanc court sans drageons (C. à grosses côtes).

Bonne var. à côtes pleines et larges ; c'est le plus cultivé de tous les Céleris.

Le paq. 1,10 — 15 gr. 2,75 — 30 gr. 4,75 — 60 gr. 8,25
125 gr. 15 » — 250 gr. 24,50

4775 PLEIN COURT A GROSSES COTES, DE TOULOUSE (Nouv. Riv. p. et f.).

Il est assez difficile de trouver une bonne race de Céleri sans drageons, ayant de grosses côtes bien pleines, et suffisamment résistante à la maladie, Celle-ci, cultivée par quelques maraichers de Toulouse, possède toutes ces qualités.

Le paq. 3 » — 15 gr. 14,30 — 30 gr. 23,30 — 60 gr. 40,70
125 gr. 72,80 — 250 gr. 124 »

4797 plein Pascal.

Variété particulièrement rustique et fort recommandable.

Le paq. 1 » — 15 gr. 2,75 — 30 gr. 4,75 — 60 gr. 8,25
125 gr. 14,70 — 250 gr. 24,50

**Céleri plein blanc doré extra**

Celeriac. Voir Céleri-rave.

Celery-lettuce. V. Laitue romaine.

Cerconcello. Cresson alénois.

CERFEUIL. *Scandix cerefolium*. — (Cerfoglio. — Chervil. — Perifolio).

Semer depuis février jusqu'à fin septembre. Montant très vite à graines, on doit semer peu à la fois, mais tous les quinze jours. On récolte de 4 semaines à 2 mois après le semis. En été, faire les semis à l'ombre et entretenir toujours frais. Il faut de 500 à 600 gr. de graines par are.

5100 COMMUN.

Son odeur forte et agréable le fait beaucoup employer en cuisine.
15 gr. 0,80 — 30 gr. 1 » — 60 gr. 1,50 — 126 gr. 2,75
250 gr. 4,20 — 1 kil. 16 »

5128 frisé ou double

Plus joli que le précédent, mais aussi plus délicat.

15 gr. 0,90 — 30 gr. 1,10 — 60 gr. 1,60 — 125 gr. 2,90
250 gr. 4,70 — 1 kil. 18 »

CERFEUIL TUBÉREUX. C. bulbeux. *Cherophyllum bulbosum*.

Semer en septembre-octobre, et les graines stratifiées en février ou commencement mars, la germination se fera en mars-avril. Ne presque pas recouvrir la graine. Récolte en juillet. Placer les tuber-

CÉLERI A COTES (suite).**4855 plein ordinaire.**

Plante haute, variété cultivée pour la distillerie.

Le paq. 1 » — 15 gr. 2,75 — 30 gr. 4,50 — 60 gr. 8 »
125 gr. 14,50 — 250 gr. 24 »

4884 violet de Tours.

Très gros, vigoureux et rustique.

Le paq. 1 » — 15 gr. 2,75 — 30 gr. 4,70 — 60 gr. 8,25
125 gr. 15 » — 250 gr. 24,50

4913 à couper (Smallage).

Employé comme assaisonnement ; semer en lignes serrées.

Paq. 0,90 — 15 gr. 1,50 — 30 gr. 2,60 — 60 gr. 4,50
125 gr. 8 » — 250 gr. 13 »

2° — CÉLERI-RAVE ou CELERI-NAVET. (*Apio-Nabo*. — *Celeriac*. — *Sedano rapa*).

Même culture que le C. à côtes, mais ce sont les racines que l'on mange. Excel. légume, surtout précieux pour la consom. d'hiver.

4942 géant de Prague

Racine arrondie, lisse et très grosse excellente variété.

Le paq. 1,50 — 15 gr. 4 » — 30 gr. 6,75 — 60 gr. 12 »
125 gr. 21 » — 250 gr. 34,30

Céleri-Rave**4971 d'Erfurt.**

Pomme de grosseur moyenne.

Le paq. 1 » — 15 gr. 3,75 — 30 gr. 6,25 — 60 gr. 11 »
125 gr. 19,60 — 250 gr. 32 »

4982 ALBATRE (Nouv.).

Variété fine et blanche, de forme très régulière et dépourvue de racines extérieures ; très précoce et à petit feuillage.

Le paq. 2,25 — 15 gr. 8,75 — 30 gr. 14,25 — 60 gr. 25 »
125 gr. 44,50

4993 amélioré (de Paris).

Racine à un seul pivot, non divisée.

Le paq. 1 » — 15 gr. 4 » — 30 gr. 6,75 — 60 gr. 12 »
125 gr. 21 » — 250 gr. 34,30

CERFEUIL TUBÉREUX (suite).

cules dans un cellier où ils achèveront de prendre leurs qualités pour être consommés depuis novembre et tout l'hiver. Légume délicieux.

5157 GRAINES STRATIFIÉES (en pots).

On ne peut guère livrer les pots plus tard que le commencement mars, car les graines germent d'elles-mêmes le moment venu. Enterrer les pots dans le jardin dès leur réception et jusqu'au moment du semis.

Le pot de 15 gr., 3,50 — Le pot de 30 gr., 6 »

5176 graines non stratifiées.

Ces graines ne seront livrables qu'en septembre-octobre ; semées à cette époque, elles ne germeront qu'au printemps suivant.

15 gr. 2,50 — 30 gr. 4,25 — 60 gr. 7,25 — 125 gr. 13 »
250 gr. 21,40

CERFOGLIO. Voir Cerfeuil.

CERISE EN CHEMISE. Voir *Alkékenge*.

CETRIUOLO. Voir Concombre.

CHALOTE. Voir Echalote.

CHAMPIGNON CULTIVÉ

Agaricus edulis (Fungo. — Hongo. — Sda. — Mushroom).

Le petit Jardin potager et fleuriste, Prix 4 fr. Champignon de couche, par Bellair, prix 8 francs.

5482 **BLANC DE CHAMPIGNON** ord. de bonne qualité
Le kil. 11 » — 10 kil. 105 »
La boîte de 500 gr. environ, brut, 5,25

5485 **BLANC DE CHAMPIGNON NORMAL** (préparé d'après les règles de l'Institut Pasteur).

Le kil. 22 » — 10 kil. 200 »

La boîte de 500 gr. environ, brut, 11,50

Les boîtes de 500 gr. sont préparées pour être expédiées par poste mais elles sont loin d'être suffisantes pour garnir une meule qui ne doit pas être inférieure à 1 mètre cube.

5492 **BLANC DE CHAMPIGNON, en bâtonnets secs** (comprimés de 1 % d'épaisseur, sur 2 % de largeur et 6 % de longueur.

Paq. de 9 bâtonnets « Le Pasteur » sous cellophane. 16 »

Ce paquet de 9 bâtonnets permet de larder 1 m² de couche (18 mises). Ce blanc, ainsi livré, permet de faire deux mises totales. Il a été obtenu en laboratoire par le semis de spores en milieu stérilisé.

La culture du champignon peut être pratiquée dans une cave ou dans un autre local où la température varie peu. Elle n'est pas très difficile, mais il ne faut omettre aucun détail : c'est pourquoi nous ne pouvons la décrire ici. On la trouvera, très bien expliquée, dans les deux ouvrages suivants :



CHENILLES. *Scorpiurus.*

Semer depuis mars jusqu'en mai, sur place ; ne demande aucun soin particulier. — Les fruits, qui ressemblent, à s'y méprendre, à des chenilles, servent à faire des surprises innocentes dans la salade.

5505 variées.

Le paq. 1,20 — 15 gr. 1,90 — 30 gr. 3,25

(Voir aussi *Ercargots, Hérissons.*)

Chervil. V. *Cerfeuil.*

CHICON. Voir *Laitue romaine.*

CHICORÉE FRISÉE

Cichorium Endivia. — *Escarola crespa.*
Endive. — *Indivia riccia.*

On s'efforce de ne pas monter à graines et, pour cela, il faut préférer les var. tardives. Au repiquage, espacer les plants de 30 à 40 % suivant les variétés. Sol riche et léger, arrosages abondants. Trois semaines avant de les consommer, lier toutes les feuilles ensemble pour faire blanchir le cœur. Pendant l'hiver rentrer les plants au cellier. 15 gr. de graines suffisent pour fournir les plants nécessaires à un are.

5611 **FRISÉE FINE D'ÉTÉ** (ou **D'ITALIE**)

Très hâtive, finement frisée, pomme pleine et bien serrée.
Le paq. 1 » — 15 gr. 2,10 — 30 gr. 3,50 — 60 gr. 6,25
125 gr. 11 » — 250 gr. 18,30 — 1 kil. 72 »

5640 **frisée d'été ou printanière** (ou **première**).

Le paq. 1 » — 15 gr. 2,10 — 30 gr. 3,50 — 60 gr. 6,25
125 gr. 11 » — 250 gr. 18,30 — 1 kil. 72 »

5669 **frisée d'été à cœur jaune.**

Le paq. 1 » — 15 gr. 2,10 — 30 gr. 3,50 — 60 gr. 6,25
125 gr. 11 » — 250 gr. 18,30 — 1 kil. 72 »

5698 **frisée fine de Louviers.** *Ch. de Guillaude.*

Le paq. 1 » — 15 gr. 2,10 — 30 gr. 3,50 — 60 gr. 6,25
125 gr. 11 » — 250 gr. 18,30 — 1 kil. 72 »

5727 **frisée mousse.**

La plus fine de toutes, très jolie.
Le paq. 1 » — 15 gr. 2,10 — 30 gr. 3,50 — 60 gr. 6,25
125 gr. 11 » — 250 gr. 18,30 — 1 kil. 72 »

5756 **frisée mousse blonde.**

Plus recherchée encore que la précédente, à cause de sa couleur.
Le paq. 1 » — 15 gr. 2,10 — 30 gr. 3,50 — 60 gr. 6,25
125 gr. 11 » — 250 gr. 18,30 — 1 kil. 72 »

5785 **FRISÉE DE MEAUX**

Plus volumineuse que la Ch. d'Italie, elle convient à la fois pour l'été et l'hiver ; elle est à cœur plein et bien rustique.

Le paq. 1 » — 15 gr. 1,90 — 30 gr. 3,25 — 60 gr. 5,75
125 gr. 10,25 — 250 gr. 17 » — 1 kil. 67 »

5843 **frisée fine de Rouen** (*Ch. Corne-de-Cerf*).

Fine et bien blanche.
Le paq. 1 » — 15 gr. 2,10 — 30 gr. 3,50 — 60 gr. 6,25
125 gr. 11 » — 250 gr. 18,30 — 1 kil. 72 »

5872 **Merveille des Quatre-Saisons** (*Riv. p. et f.*).

Très rustique, elle peut aussi bien être recommandée pour l'été, l'automne ou l'hiver. Blanchit facilement.

Le paq. 1,40 — 15 gr. 3,25 — 30 gr. 5,50 — 60 gr. 9,50
125 gr. 16,75 — 250 gr. 27,25

5901 **frisée grosse Pancalière.**

Le paq. 1 » — 15 gr. 1,90 — 30 gr. 3,25 — 60 gr. 5,75
125 gr. 10,25 — 250 gr. 17 » — 1 kil. 67 »

5924 **FRISÉE GROSSE POMMANT SEULE** (*Riv. p. et f.*).

Var. voisine de la Chic. frisée à cœur jaune, mais beaucoup plus volumineuse, à côtes blanches et à cœur très plein. Excl. variété pour l'été et l'automne. Très résistante. (Voir cliché ci-contre).

Le paq. 2 » — 15 gr. 4,50 — 30 gr. 7,50 — 60 gr. 13 »
125 gr. 23,65 — 250 gr. 38,50

5959 **FRISÉE DÉ RUFFEC.** *Ch. Béglaise*

Très volumineuse et très pleine. La plus rustique, tout à fait à recommander pour l'automne et l'hiver.

Le paq. 1 » — 15 gr. 1,90 — 30 gr. 3,25 — 60 gr. 5,75
125 gr. 10,25 — 250 gr. 17 » — 1 kil. 67 »

5988 **frisée toujours blanche.**

De teinte très claire, et surtout utilisée pour être coupée jeune. C'est, avec la grosse Pancalière, la var. choisie pour faire cuire.

Le paq. 1 » — 15 gr. 2,10 — 30 gr. 3,50 — 60 gr. 6,25
125 gr. 11 » — 250 gr. 18,30 — 1 kil. 72 »

5995 **frisée d'Olivet.** *Ch. de Tours.*

Fine et résistante, aussi bien en été qu'en hiver.
Le paq. 1 » — 15 gr. 2,10 — 30 gr. 3,50 — 60 gr. 6,25
125 gr. 11 » — 250 gr. 18,30 — 1 kil. 72 »

6017 **frisée d'hiver de Sernhac.** *Ch. de Saragna ou Ch. de Saint-Rémy*

Vigoureux, cœur très plein, demi-fine et à longs pétioles.
Le paq. 1 » — 15 gr. 2,10 — 30 gr. 3,50 — 60 gr. 6,25
125 gr. 11 » — 250 gr. 18,30 — 1 kil. 72 »



Chicorée frisée pommant seule

CHICORÉE FRISÉE (suite).

6020 Frisée du Roussillon (Nouv. 1936)

(Voir description aux Nouveautés, pages roses).

Le paq. 3,25 — 15 gr. 9,50 — 30 gr. 16 »

6026 FRISÉE D'HIVER DE L'HÉRAULT (Nouv. Riv. p. et f.)

Var. ressemblant à la Chicorée frisée printanière par sa forme et sa finesse mais à côtes plus larges ; franchement résistante aux froïds et fort lente à monter. Bonne acquisition pour les maraîchers du Midi, devant être appréciée partout.

Semer du 10 au 20 juillet pour récolter en octobre-novembre et du 10 au 20 août pour récolter en hiver.

Le paq. 2,50 — 15 gr. 6,50 — 30 gr. 11 » — 60 gr. 19,75

6046 frisée fine d'hiver de Provence. Ch. de Barbentane

Fine et cœur plein, très rustique.

Le paq. 1 » — 15 gr. 2,10 — 30 gr. 3,50 — 60 gr. 6,25
125 gr. 11 » — 250 gr. 18,30 — 1 kil. 72 »

6075 frisée Reine d'hiver.

Larges feuilles, peu découpées ; résiste bien au froid.

Le paq. 1 » — 15 gr. 2,25 — 30 gr. 3,75 — 60 gr. 6,50
125 gr. 11,50 — 250 gr. 19,50 — 1 kil. 76,50

5698 de Guillande. Voir Ch. de Louviers.

6017 de Saint-Rémy. Voir Ch. de Sernhac.

6017 de Saragna. Voir Ch. de Sernhac.

5843 Corne-de-Cerf. Voir Ch. de Rouen.

5959 Béglaise. Voir Ch. de Ruffec.

6046 de Barbentane. Voir Ch. d'hiver fine de Provence.

CHICORÉE AMÈRE OU SAUVAGE*Cichorium. — Intybus. — Radicia.**(Chicory. — Succory. — Cicoria. — Cicoria selvatica — Radicheta).*

deux ou trois coupes sur le même semis. On récolte les feuilles en les coupant un peu au-dessus de terre et elles repoussent promptement. On emploie à la volée 300 gr. par are.

Barbe-de-Capucin. — Se fait avec la Chicorée sauvage n° 6288, et aussi avec la Chicorée à grosse racine (voir plus loin). Semer très clair en mai ou juin ; en novembre, arracher les plantes en coupant les feuilles presque vers le collet. Dans une cave sombre, construire un mur composé de 6 à 8 % d'épaisseur de terre légère ; placer un rang de racines toutes les têtes tournées en dehors ; couvrir d'une autre épaisseur de terre, puis un rang de racines, etc. Arroser quelquefois, mais légèrement. Il poussera des feuilles toutes blanches longues de 20 à 25 %. C'est une salade très estimée.

6288 sauvage ordinaire.

Surtout utilisée pour faire la Barbe de Capucin.

Le paq. 0,75 — 15 gr. 0,90 — 30 gr. 1,20 — 60 gr. 2 »
125 gr. 3,50 — 250 gr. 5,60 — 1 kil. 22 »

6317 améliorée (Pommante)

Feuilles larges et vertes.

Le paq. 1 » — 15 gr. 1,20 — 30 gr. 1,90 — 60 gr. 3,50
125 gr. 5,75 — 250 gr. 9,60 — 1 kil. 38 »

6346 AMÉLIORÉE BLONDE DE LYON (Pommante).

Plus belle que la précédente et de couleur (vert blond) plus attrayante. De plus en plus cultivée. Pommant d'elle-même.

Le paq. 1,25 — 15 gr. 1,40 — 30 gr. 2 » — 60 gr. 3,50
125 gr. 6,25 — 250 gr. 10,20 — 1 kil. 40 »**CHICORÉE A GROSSE RACINE***(Large rooted — Brussels Chicory)**Syn. : Endive ou Witloof.*

à 3 %. Arracher en octobre, en coupant les feuilles à une longueur de 4 % et raccourcir les racines à une longueur uniforme de 15 %. Ouvrir une tranchée de 15 % de profondeur sur 1 m. 50 de largeur et en bêcher le fond à 25 % de profondeur. Y placer les racines debout et par rang, tous les collets arrivant à 10 % au-dessus du bord extérieur du sol, et les rangs espacés de 10 % avec 3 % d'écartement dans les rangs. Remplir tous les vides avec de la terre fine et douce ou du sable fin et sec, jusqu'au niveau du sol. Couvrir cette plantation d'une épaisseur de 20 % de terre, terreau ou sable. — Pour forcer, placer dessus une épaisseur de 50 à 60 % de fumier chaud ; 20 à 25 jours après, on trouvera, en fouillant la terre, les pommes bien formées ; on les détachera au couteau avec un morceau de collet.

6404 de Bruxelles.

Cette variété est l'ordinaire que l'on trouve communément dans le commerce.

Le paq. 1 » — 15 gr. 1,20 — 30 gr. 1,70 — 60 gr. 2,90
125 gr. 5 » — 250 gr. 8,10 — 1 kil. 32 »

6433 DE BRUXELLES AMÉLIORÉE (importée).

Avec cette variété, très sélectionnée par un des meilleurs spécialistes belges, on obtiendra des pommes beaucoup plus parfaites et incomparablement plus belles.

Le paq. 1,75 — 15 gr. 3,50 — 30 gr. 6 » — 60 gr. 10,50
125 gr. 19,15 — 250 gr. 30,55 — 1 kil. 115 »

6460 à café longue de Magdebourg. C. à café de Brabant.

*(Cicoria a radice. — Radicha).*15 gr. 1,50 — 30 gr. 2,60 — 60 gr. 4,50 — 125 gr. 8 »
250 gr. 13,20 — 1 kil. 52 »

Nous demander l'ouvrage " La Culture de la Chicorée de Bruxelles ou Witloof ", par Jules Simon, spécialiste belge renommé. Prix : 6 francs.

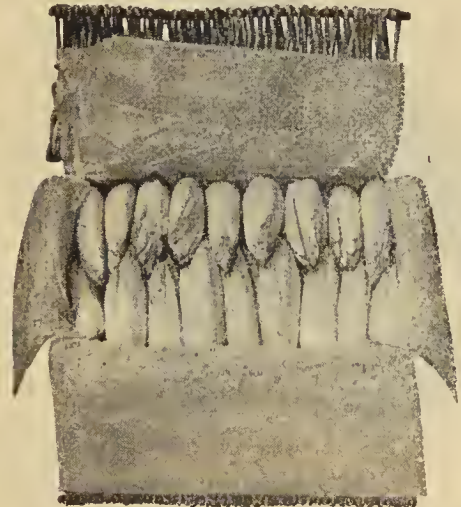
Chicory. Voir Chicorée amère
sauvage. | Chinesse cabbage. V. Pé-tsaï.
Chillis. Voir Piment du Chili. | Chinesse Yam. V. Iguame de Chine
| Chirivia. Voir Panais.
| Chives. Voir Ciboulette.

Chicorée de Bruxelles (Witloof ou Endive) améliorée

CHICORÉE SCAROLE*(Escarola. — Batavian Endive. — Cicoria scarola).*

Même culture et même utilisation que les Chicorées frisées ; les Scaroles se distinguent par des feuilles plus larges et moins découpées.

6104 DORÉE A CŒUR PLEIN (Riv. p. et f.).

Très belle, cœur bien plein, rustique et d'une jolie couleur blond doré. La plus recommandable pour l'été.

Le paq. 1,20 — 15 gr. 2,50 — 30 gr. 4,25 — 60 gr. 7,25
125 gr. 13 » — 250 gr. 21,80

6143 blonde. Scarole à feuille de laitue.

Très appréciée pour l'été.

Le paq. 1 » — 15 gr. 1,90 — 30 gr. 3,25 — 60 gr. 5,50
125 gr. 9,75 — 250 gr. 16,20

CHICORÉE SCAROLE (suite).6172 **VERTE** ou **MARAICHÈRE, A CŒUR PLEIN.***Scarole ronde verte bouclée de Paris* ☉

Belle et rustique variété pour l'automne et l'hiver.

Le paq. 1 » — 15 gr. 1,90 — 30 gr. 3,25 — 60 gr. 5,50
125 gr. 9,75 — 250 gr. 16,206172 **ronde.** Voir *Scarole verte.*6195 **VERTE DE PERPIGNAN** (Nouveauté).

Originaire des Pyr.-Or.; feuilles larges, cœur très plein, attrayant de grandes dimensions, résistante à l'hiver. Se répandra facilement dans toutes les régions. car c'est là une nouveauté de mérite.

Le paq. 2,50 — 15 gr. 3,50 — 30 gr. 5,75
60 gr. 10,25 — 125 gr. 19 » — 250 gr. 31 »6214 **géante maraichère.**

Rosettes énormes d'un vert blond. Très appréciée dans le Midi. La plus grosse des Chicorées scaroles.

Le paq. 1 » — 15 gr. 1,90 — 30 gr. 3,25 — 60 gr. 5,50
125 gr. 9,75 — 250 gr. 16,206221 **BATAVIA PARISIENNE** (Nouveauté).

Excellente race maraichère pour le printemps et l'été; cœur très fourni, blanchit facilement. Var. supérieure au n° 6214.

Le paq. 1,50 — 15 gr. 2,10 — 30 gr. 3,50 — 60 gr. 6,50
125 gr. 11 » — 250 gr. 18,306230 **en cornet de Bordeaux** (Béglaise).

Feuilles très larges et en cornets.

Le paq. 1 » — 15 gr. 1,70 — 30 gr. 2,90 — 60 gr. 5 »
125 gr. 8,75 — 250 gr. 14,506230 **Béglaise.** Voir *Scarole en cornet.*6259 **d'hiver du Var** ☉

Belle variété très appréciée pour la culture d'hiver dans le Midi.

Le paq. 1 » — 15 gr. 1,90 — 30 gr. 3,25 — 60 gr. 5,50
125 gr. 9,75 — 250 gr. 16,20**CHOU CABUS OU POMMÉ***Brassica oleracea.* Syn.: chou gras.

(Cabbage. — Cavolo cappuccio. — Col. — Repollo arrepollado).

et des arrosages copieux. — Le semis se fait à la volée, on repique en pépinière, à 10 % d'écartement, quand les plantes ont 2 ou 3 feuilles. puis on les met ensuite en place en espaçant de 30 à 50 % en tous sens, selon la grosseur que doit atteindre la variété. — C'est une plante alimentaire de premier ordre. 30 gr. de graines suffisent pour fournir les plants nécessaires à un are.

1° — **CHOUX CABUS DE PRINTEMPS** (Choux pointus).

Semer fin août ou septembre pour repiquer avant l'hiver et consommer en mai ou juillet, selon la variété.

6562 **Express** ☉

Très précoc.

Le paq. 1 » — 15 gr. 3,75 — 30 gr. 6,25 — 60 gr. 11 »
125 gr. 19,60 — 250 gr. 32 »6592 **extra-hâtif de Rennes.** *Ch. bacalan de Rennes.*

Pomme pointue et serrée, à feuilles ondulées sur le pourtour, très recommandé pour l'Ouest et le Sud-Ouest.

Le paq. 1,60 — 15 gr. 4,25 — 30 gr. 7 » — 60 gr. 12,50
125 gr. 22 » — 250 gr. 35,706620 **très hâtif d'Etampes** ☉

Un peu plus gros que le C. Express.

Le paq. 1 » — 15 gr. 3,75 — 30 gr. 6,25 — 60 gr. 11 »
125 gr. 19,60 — 250 gr. 32 »6632 **MERVEILLE** (Nouv.).Le plus hâtif de tous les Choux cabus, à feuilles lisses, plus précoc encore que notre admirable *Ch. Roi des Marchés* à pomme pres-

que aussi grosse et extrêm. dure. Pied tr. court, feuil. vert blond. Pq. 3 » - 15 g. 8,25 - 30 g. 13,50 60 gr. 24,65

6649 **D'YORK LYONNAIS EXTRA-HATIF** (Riv.p.et f.)

Extrêmement hâtif et de forme parfaite, le plus parfait de tous les Choux de printemps. Pomme en forme de cône à pied court, feuillage légèrement ondulé.

Paq. 3 » - 15 g. 8,75 - 30 g. 14,50 - 60 g. 25,30 - 125 gr. 45,30 250 gr. 76,30

Chou d'York Lyonnais6678 **d'York gros.**

Excellente variété, assez grosse et assez hâtive, de plus grand développement et moins précoc que le précédent.

Le paq. 1 » — 15 gr. 3,25 — 30 gr. 5,50 — 60 gr. 9,50
125 gr. 17 » — 250 gr. 28 »6717 **pain de sucre.**

Pomme très allongée feuilles en cuiller, ressemble à une Laitue romaine.

Le paq. 1 » — 15 gr. 3,25 — 30 gr. 5,25 — 60 gr. 9,25,
125 gr. 16,20 — 250 gr. 26,506746 **JOANET EXTRA-HATIF AMÉLIORÉ.**

Graines obtenues de dragons, race très sélectionnée, pied très court, pomme plate.

Le paq. 2,50 — 15 gr. 5,75 — 30 gr. 9,25 — 60 gr. 16,25
125 gr. 28,50

Les Choux cabus se divisent en plusieurs catégories, selon l'époque où on veut les obtenir; pour chacune, nous indiquerons les époques de semis. A tous il faut une terre un peu compacte, bien engraisée et profondément travaillée, une exposition fraîche et même humide

Collections R. P. F. de trois excellentes variétés de Choux cabus de printemps.

Comprenant les n°s 6632, 6649, 6800.

C. 70. — 1 paquet de chaque (valeur 8,75) pour 7,50
C. 80. — 15 gram. — (— 24,25) — 20,606765 **Joanet (ou Nantais), hâtif** ☉

Ressemble au précédent, moins précoc.

Le paq. 1 » — 15 gr. 3,25 — 30 gr. 5,50 — 60 gr. 9,50
125 gr. 17 » — 250 gr. 28 »**Chou d'York Lyonnais****Chou Cœur-de-Bœuf Eclair**6800 **Chou Cœur-de-Bœuf Eclair** (Nouv.).

Variété aussi recommandable que le Chou d'York lyonnais, mais alors que le premier se sème en août, il suffira de la semer au printemps. Sa végétation est si rapide que, semé en mars, ce chou commence à pommer en Juin-Juillet.

Le paq. 2,75 — 15 gr. 7,25 — 30 gr. 12 » — 60 gr. 21 »
125 gr. 37,606804 **Cœur-de-Bœuf petit, hâtif.**

Pomme en cône, très précoc.

Le paq. 1,25 — 15 gr. 3,50 — 30 gr. 6 » — 60 gr. 10,50
125 gr. 19 » — 250 gr. 30 »6833 **Cœur-de-bœuf moyen de la Halle.**

Plus arrondi que le précédent, gros et précoc.

Le paq. 1,40 — 15 gr. 3,75 — 30 gr. 6,25 — 60 gr. 11 »
125 gr. 19,60 — 250 gr. 31 »6862 **Cœur-de-bœuf gros** ☉

Plante vigoureuse, très grosse et rustique. Pomme obtuse, et se maintenant longtemps.

Le paq. 1 » — 15 gr. 3,25 — 30 gr. 5,50 — 60 gr. 9,50
125 gr. 17 » — 250 gr. 28 »

CHOU CABUS DE PRINTEMPS (suite).**6885 Perle.**

Remarquable var, extrêmement précoce, à pomme petite, mais fine et dure, tenant longtemps sans crever. Peut se semer aussi au printemps comme le n° 6.800. Planter serré.

1 e paq. 2,50 — 15 gr. 6 » — 30 gr. 10 » — 60 gr. 17 »
125 gr. 30,50 — 250 gr. 51 »

6891 pommé plat de Paris.

Contrairement aux autres Ch. de printemps, cette variété est à pomme plate. Pied court et belle pomme plate et dure.

1 e paq. 1 » — 15 gr. 3,75 — 30 gr. 6,25 — 60 gr. 11 »
125 gr. 19,60 — 250 gr. 32 »

620 BACALAN EXTRA. Ch. bacalan de Saint-Brieuc.

Le plus gros de toute cette série. En forme de cône allongé, feuille cloquée.

1 e paq. 1,25 — 15 gr. 3,75 — 30 gr. 6,25 — 60 gr. 11 »
125 gr. 19,60 — 250 gr. 32 »

Les Choux Express, Joanel, Cœur-de-Bœuf Eclair et Perle peuvent être aussi semés en février sous châssis ou contre un mur abrité. Ils donnent alors leurs pommes presque aussi vite que ceux semés plus tôt, ce qui est précieux quand on a pas de plants provenant de semis d'automne.

2° — CHOUX CABUS D'ÉTÉ ET D'AUTOMNE.

Semer de mars en juin comme il est dit plus haut. Récolte depuis juillet jusqu'en décembre selon la variété et l'époque du semis.

Collections R. P. F. de trois excellentes variétés de choux cabus d'été et d'automne.

Comprenant les Nos 6978 - 7152 - 7230.

C. 90 - 1 paq. de chaque (valeur 7,75) pour 6,60

C. 100 - 15 gr. de chaque (valeur 21,50) pour 18,25

6978 GLOIRE D'ENKHUYZEN VRAI.

Remarquable variété à pomme très grosse, en forme de boule compacte et serrée.

1 e paq. 2,25 — 15 gr. 6 » — 30 gr. 10,50 — 60 gr. 17,50
125 gr. 31,20 — 250 gr. 52 »

6286 Gloire d'Enkhuyzen ordinaire.

1 e paq. 1 » — 15 gr. 2,60 — 30 gr. 4,25 — 60 gr. 7,50
125 gr. 13,50 — 250 gr. 22 »

7007 de Schweinfurt.

Hâtif; pomme énorme, aplatie et tachée de rouge.

1 e paq. 1 » — 15 gr. 3 » — 30 gr. 5,25 — 60 gr. 9 »
125 gr. 16,20 — 250 gr. 26,80

7026 Joanel (ou Nantals), gros.

Pomme ronde et pied court.

1 e paq. 1 » — 15 gr. 3 » — 30 gr. 5,25 — 60 gr. 9 »
125 gr. 16,20 — 250 gr. 26,80

7065 Brunswick à pied court

Pomme très grosse, belle, aplatie et à feuilles peu cloquées; excellente variété bien hâtive.

1 e paq. 1 » — 15 gr. 2,60 — 30 gr. 4,25 — 60 gr. 7,75
125 gr. 13,50 — 250 gr. 22 »

**Chou Quintal " Colosse de Lyon "****7230 QUINTAL COLOSSE DE LYON (Nouv.).**

Cette variété, obtenue par un maraîcher des environs de Lyon est cultivée sur une grande échelle dans la banlieue de cette ville, en vue de la Choucroute. Pomme d'une grosseur extraordinaire, pesant 10 à 12 kil. Peut se planter indifféremment en Mai-Juin pour récolte en Octobre-Novembre, ou fin Mai pour produire en Août. A fait sensation au Palais de la Foire de Lyon, à l'Exposition de 1926. Se conserve très bien pendant l'hiver.

Le paq. 2,75 — 15 gr. 8,25 — 30 gr. 13,50 — 60 gr. 24,65

Ces trois variétés de Ch. quintal, surtout le n° 7230, sont à pommes énormes, très rustiques et productives. Ce sont elles qui servent à faire la Choucroute.

7248 de Saint-Denis. Ch. de Bonneuil.

Pomme ronde, grosse et très dure, vert glauque teinté de brun.

Le paq. 1 » — 15 gr. 3 » — 30 gr. 4,50 — 60 gr. 8 »
125 gr. 14 » — 250 gr. 23,20

6800 Cœur-de-bœuf Eclair. (Voir aux Choux de Printemps.)**6885 Perle. (Voir aux Choux de Printemps.)****3° — CHOUX CABUS D'HIVER.**

Les Choux de la catégorie ci-dessus peuvent parfaitement se conserver pendant une grande partie de l'hiver, soit en les rentrant au cellier, soit plus simplement en les replantant en rangs serrés. Dans ce dernier cas, il faut les couvrir du côté du nord et les couvrir de terre du côté du midi; ils résistent ainsi aux plus grands froids. Cependant, il existe quelques variétés plus rustiques encore, ce sont les suivantes, et on les sème en juin.

7277 de Noël. Ch. ardoisé d'hiver.

Pomme peu aplatie, plutôt ronde tr. serrée, feuil. ardoisé.

Le paq. 1 » — 15 gr. 3 » — 30 gr. 4,75 — 60 gr. 8,25
125 gr. 14,70 — 250 gr. 23,50

7306 de Vaugirard d'hiver.

Pomme ronde, vert cendré foncé lavé de rouge.

Le paq. 1 » — 15 gr. 3 » — 30 gr. 4,75 — 60 gr. 8,25
125 gr. 14,60 — 250 gr. 25 »

4° — CHOUX ROUGES.

Même culture que pour les Choux cabus d'été et d'automne. On les emploie aussi de même, c'est-à-dire cuits, mais en plus, on les mange encore crus, découpés en fines lanières, soit en salade, soit confits au vinaigre, etc...

7335 rouge foncé hâtif d'Erfurt.

Pomme ronde, de couleur très foncée; var. hâtive.

Le paq. 1,90 — 15 gr. 4,25 — 30 gr. 6,75 — 60 gr. 12 »
125 gr. 21,40 — 250 gr. 34,60

7364 ROUGE OHELLO

Pomme très belle, très volumineuse et de couleur très foncée. Conservation parfaite pendant l'hiver.

Le paq. 2,25 — 15 gr. 5,50 — 30 gr. 9,30 — 60 gr. 16,25
125 gr. 29 » — 250 gr. 48,25

7393 rouge gros.

Pomme ronde; très productif. Employé pour la grande culture.

Le paq. 1 » — 15 gr. 2,90 — 30 gr. 4,75 — 60 gr. 8,25
125 gr. 14,50 — 250 gr. 24,50

**Chou Roi des Marchés****7152 ROI DES MARCHÉS (Riv. p. et f.).**

Le plus hâtif de toute cette série et d'une extraordinaire perfection de forme; pomme grosse, ronde et ferme.

1 e paq. 2,75 — 15 gr. 7,25 — 30 gr. 12 » — 60 gr. 21 »
125 gr. 38 » — 250 gr. 63 »

7181 Quintal de Strastourg ou Ch. Quintal d'Alsace.

Pomme très plate et dure, feuillage glauque très dégagé.

1 e paq. 1 » — 15 gr. 2,90 — 30 gr. 4,50 — 60 gr. 8 »
125 gr. 14 » — 250 gr. 23,20

7210 Quintal d'Auvergne

Très grosse pomme aplatie, plus tardif que le précédent.

1 e paq. 1 » — 15 gr. 2,90 — 30 gr. 4,50 — 60 gr. 8 »
125 gr. 14 » — 250 gr. 23,20

CHOU DE MILAN OU POMMÉ FRISÉ

Brassica oleracea sabauda. — *Cavolo Verza.* — *Col crespo.* — *Savory cabbage.*
Synon. : chou maigre.

Les feuilles de ces Choux, au lieu d'être lisses comme celles des Choux pommés, sont très cloquées, ou, comme on dit le plus souvent, frisées. On remarque aussi que les feuilles sont plus tendres et ont un goût plus doux

et moins caractéristique. Leur culture et emploi sont exactement les mêmes que pour les Choux cabus.

Collections R. P. F. de trois excellentes variétés de Choux de Milan.

Comprenant les nos 7433 - 7480 - 7596.

C. 117 - 1 paq. de chaque (valeur 3,75) pour 3 »
C. 120 - 15 gr. — — 9,25 — — 7,90

1° — CHOUX DE MILAN D'ÉTÉ ET D'AUTOMNE.

V. les annotations à la catégorie correspondante des Choux cabus.

7408 MILAN PRÉCURSEUR, EXTRA-HATIF (Nouv.).

La plus hâtive des variétés de choux frisés. Pomme d'un vert très clair, très serrée à fines nervures. Recom. pour maraichers.

Le paq. 3,75 — 15 gr. 19 »

7422 Milan très hâtif de la Saint-Jean.

Cette variété, très hâtive, peut aussi être semée à l'automne, pomme allongée en cœur-de-bœuf, mais très cloquée.

Le paq. 1 » — 15 gr. 2,75 — 30 gr. 4,75 — 60 gr. 8,25
125 gr. 14,50 — 250 gr. 24,50

7433 MILAN CŒUR-DE-BŒUF FRISÉ.

Excellente var. maraîchère, pouvant se semer au printemps, ou en août comme les *Cœur-de-bœuf hâtifs*. Pommes courtes, serrées, cloq.

Le paq. 1 » — 15 gr. 2,75 — 30 gr. 4,75 — 60 gr. 8,25
125 gr. 14,50 — 250 gr. 24,50

7451 Milan à pied court, hâtif.

Très hâtif, il peut être cultivé comme chou d'été et, très rustique, il peut être cultivé comme chou d'hiver, car il résiste aux plus grands froids. Il est de toute première qualité. Pomme dure et aplatie.

Le paq. 1 » — 15 gr. 2,75 — 30 gr. 4,75 — 60 gr. 8,25
125 gr. 14 » — 250 gr. 23,20

7480 MILAN DE PLAINPALAIS à pied court

Var. originaire de Suisse. Feuilles excessivement frisées, vert foncé, pomme serrée, déprimée, pied court. Excellente pour maraichers.

Le paq. 1,75 — 15 gr. 4 » — 30 gr. 6,70 — 60 gr. 11,80
125 gr. 21 » — 250 gr. 34,40

7567 Milan hâtif d'Aubervilliers.

Ressemble beaucoup au suivant, mais vient plus vite, et plus plat que lui. Feuill. aussi plus vert.

Le paq. 1 » — 15 gr. 3 » — 30 gr. 5,25 — 60 gr. 9 »
125 gr. 16,20 — 250 gr. 26,75

7596 MILAN GROS DES VERTUS

Très belle variété à pomme énorme et dure, un peu glauque, vert très foncé taché parfois de brun ; pas très cloqué ; le plus cultivé de tous les Choux de Milan.

Le paq. 1 » — 15 gr. 2,50 — 30 gr. 4,25 — 60 gr. 7 »
125 gr. 12,75 — 250 gr. 21,30

7621 Milan pancaller de Touraine.

Le paq. 1 » — 15 gr. 2,75 — 30 gr. 4,75 — 60 gr. 8,25
125 gr. 14,70 — 250 gr. 24,50



Chou de Milan de Plainpalais

7640 Milan Tête-de-fer.

Excell. var. tardive, à pomme plate, serrée, se conservant bien, à pleine cloquée.

Le paq. 1 » — 15 gr. 2,75 — 30 gr. 4,75 — 60 gr. 8,25
125 gr. 14,70

2° — CHOUX DE MILAN D'HIVER.

Même explication que pour les Choux cabus (3° Choux d'hiver).

7672 Milan Cressonnier.

Très cultivé dans les environs de Paris, le plus rustique pendant l'hiver. Pomme très serrée, quoique se recouvrant peu.

Le paq. 1 » — 15 gr. 2,75 — 30 gr. 4,75 — 60 gr. 8,25
125 gr. 14,70 — 250 gr. 24,50

7683 Milan de Pontoise.

Pomme ronde et très dure, feuillage glauque.

Le paq. 1 » — 15 gr. 3 » — 30 gr. 5,25 — 60 gr. 9 »
125 gr. 16,20 — 250 gr. 26,75

7712 Milan de Norvège.

Le plus tardif et le plus résistant à la gelée. Feuill. rougeâtre en hiver, à pleine cloquée. pied élevé. Pomme petite.

Le paq. 1 » — 15 gr. 3 » — 30 gr. 5 » — 60 gr. 9 »
125 gr. 16,20 — 250 gr. 26,80

7451 Milan à pied court, hâtif. Voir aux Choux d'été.

CHOU DE BRUXELLES

Brassica oleracea gemmifera
(*Brussels sprouts.* — *Cavolo a germoglio.* —
Repollo de Bruselas)

Synon. : Chou rosette. Chou à jets. C. à rejets.

Semer depuis mars si l'on veut obtenir une récolte à l'automne, mais le meilleur semis est celui que l'on fait en mai et juin, car il produira pendant tout l'hiver et les pommes ne s'ouvriront pas. Repiquer en espaçant les plants de 50 %. Aucune précaution à prendre en hiver. Terre bonne, forte de préférence et pas trop fumée. — On consomme les petites pommes qui viennent à l'aisselle des feuilles et on a ainsi, pendant tout l'hiver, un légume vert et toujours frais.

7770 DE BRUXELLES NAIN DE LYON (Riv. p. et f.).

Recommandable à la fois par sa taille naine et sa production aussi abondante que possible, et sa résistance au froid.

Le paq. 2,60 — 15 gr. 6,90 — 30 gr. 11,25 — 60 gr. 19,50
125 gr. 35 » — 250 gr. 59 »

7828 de Bruxelles demi-nain de la Halle

Grande production, hauteur moyenne, rustique, pommes fines et rondes. Le plus cultivé.

Le paq. 1 » — 15 gr. 2,60 — 30 gr. 4,75 — 60 gr. 7,75
125 gr. 13,50 — 250 gr. 22,70

7837 de Bruxelles de Rosny.

Bonne variété, à côtes violacées.

Le paq. 1,40 — 15 gr. 3,25 — 30 gr. 5,25 — 60 gr. 9,25
125 gr. 16,25 — 250 gr. 27 »

7843 DE BRUXELLES SPIRALE (Nouv.).

Variété franche et régulière, produisant en abondance de petites pommes fermes et serrées, disposées en spirale le long de la tige, taille moyenne ; croissance rapide.

Le paq. 2,60 — 15 gr. 7,25 — 30 gr. 12 » — 60 gr. 21 »
125 gr. 37,50 — 250 gr. 62,70



Chou de Bruxelles Spirale

CHOU-RAVE

Brassica oleracea gongyloides
Cavolo rapa.

Col rabano. — Hungarian turnip.
(Knollkohl. — Kohlrabi).

Ne pas confondre le Chou-Navet, qui vient dans la terre, avec le Chou-Rave, qui vient sur terre.

Le Chou-Rave est de goût plus fin et surtout employé pour la cuisine ; on doit le consommer avant qu'il n'ait atteint toute sa grosseur.

Semer de mars en juin, en pépinière ; repiquer un mois à un mois et demi après ; récolte deux mois après le repiquage. Espacer de 35 %.



Chou-Rave

7847 blanc extra-hâtif à châssis.

A très petites feuilles, sélectionné pour le forçage.
Paq. 2,25 - 15 gr. 5,75 - 30 gr. 9 » - 60 gr. 15,80 - 125 gr. 28,30

7850 VIOLET DÉLICATESSE (Nouveauté).

En général, le Chou-rave est peu cultivé et trop peu estimé des amateurs, car il possède, quand on le laisse trop grossir, un goût âcre et une chair souvent ligneuse. Mais cette nouvelle variété sera très estimée, car elle possède des qualités toutes nouvelles de finesse de la chair, et de grande douceur au goût.

Paq. 2,25 - 15 gr. 4 » - 30 gr. 6,75 - 60 gr. 11,75 - 125 gr. 20,80

7857 BLANC HATIF DE VIENNE

Hâtif ; pomme grosse et d'un goût très fin.
Le paq. 1,50 — 15 gr. 3,75 — 30 gr. 6,25 — 60 gr. 11 »
125 gr. 19,75 — 250 gr. 32 »

7886 violet de Vienne.

Le paq. 1,50 - 15 gr. 3,75 - 30 gr. 6,25
60 gr. 11 » - 125 gr. 19,75 - 250 gr. 32 »

7915 blanc géant (Goliath).

Pomme énorme.

Le paq. 1 » — 15 gr. 2,75 — 30 gr. 4,75 — 60 gr. 8,25
125 gr. 14,50 — 250 gr. 24,30

7944 violet géant.

Le paq. 1 » — 15 gr. 2,75 — 30 gr. 4,75 — 60 gr. 8,25
125 gr. 14,50 — 250 gr. 24,30

CHOU-NAVET

Brassica oleracea rapifera.
Cavolo navone. — Colinabo. —
Nabicol. — Sweede. —
Swedish turnip.

Ne pas confondre le Chou-Navet, qui vient dans la terre, avec le Chou-Rave, qui vient sur terre.

Le Chou-Navet est surtout employé comme fourrage pour la nourriture des bestiaux ; cependant les variétés à chair blanche sont aussi estimées pour la cuisine.

Semer en mai, juin et juillet, directement en place, à raison de 1 kilo de graines en lignes et de 3 à 4 kilos, à la volée, par hectare. Ne craint pas l'hiver. Eclaircir à 35 %.



Chou-Navet

7973 blanc hâtif lisse, à courte feuille

Chair blanche, ferme et fine ; la meilleure variété potagère.
30 gr. 1,50 — 60 gr. 2,50 — 125 gr. 4,50 — 250 gr. 7,40
1 kil. 29 »

7978 blanc d'Aubigny, à collet rouge

30 gr. 1,25 — 60 gr. 2,25 — 125 gr. 3,90 — 250 gr. 6,25
1 kil. 24 »

7979 blanc d'Aubigny, à collet vert.

30 gr. 1,25 — 60 gr. 2,25 — 125 gr. 3,90 — 250 gr. 6,25
1 kil. 24 »

7981 rutabaga jaune à collet vert. Chou Navet jaune.

Navet de Suède.

Le plus employé en grande culture.
30 gr. 1 » — 60 gr. 1,60 — 125 gr. 2,90 — 250 gr. 4,75
1 kil. 18 »

7984 RUTABAGA SURPASSE CHAMPION (Nouv.).

Grande amélioration du n° 7986.

Feuillage différent de celui-ci, racine à couleur bien prononcée, de forme bien lisse et absolument sans collet.

Le paq. 1,60 — 15 gr. 3 » — 30 gr. 4,75 — 60 gr. 8,25
125 gr. 15 » — 250 gr. 26 »

7986 Rutabaga Champion, à collet rouge

Racine très grosse, régulière, très riche en matières nutritives. Très grande production.

30 gr. 1 » — 60 gr. 1,60 — 125 gr. 2,90 — 250 gr. 4,75
1 kil. 18 »

CHOU FOURRAGER & CHOU FRISÉ

(Greens-german. — Kale. — Sprouts).

selon les variétés. Ne craint pas l'hiver.

8001 CAVALIER. Chou à vache

Hauteur 2 m. et plus. Fourrage abondant. Très rustique.
15 gr. 0,90 — 30 gr. 1,20 — 60 gr. 2 » — 125 gr. 3,50
250 gr. 5,60 — 1 kil. 22 »

8009 branchu du Poltoui.

Très ramifié, très productif, mais un peu moins rustique. Hauteur 1 m. 50.
15 gr. 0,90 — 30 gr. 1,20 — 60 gr. 1,90 — 125 gr. 3,25
250 gr. 5,20 — 1 kil. 20 »

8018 Moeller blanc.

Hauteur 1 m. 60. Indépendamment du feuillage, la moelle, contenue dans la tige très renflée, est succulente, constitue un mets particulièrement savoureux.

15 gr. 1 » — 30 gr. 1,70 — 60 gr. 2,90 — 125 gr. 5 »
250 gr. 8,20 — 1 kil. 32 »

8027 frisé grand vert.

15 gr. 1,20 - 30 gr. 1,90 - 60 gr. 3,50 - 125 gr. 5,75 - 250 gr. 9,75

(non pommé). — Semer de mars en mai, à raison de 250 gr. de graines pour garnir un hectare si on sème en pépinière, et 1 kilo si l'on sème en place. Espacer de 50 % à 1 m.

8036 frisé vert à pied court.

15 gr. 1,20 - 30 gr. 2 » - 60 gr. 3,50 - 125 gr. 6,25 - 250 gr. 10,20

8045 Palmier. Chou noir.
Le paq. 1 » — 15 gr. 1,90 — 30 gr. 3,25 — 60 gr. 5,75
125 gr. 10,25 — 250 gr. 17 »

8110 frisés et panachés en mélange.

Le paq. 1 » — 15 gr. 2,10 — 30 gr. 3,50 — 60 gr. 6,25
125 gr. 10,90 — 250 gr. 18 »

Ces variétés de Choux frisés sont non seulement comestibles lorsque la gelée a attendri leurs feuilles, mais aussi très ornementales et servent à garnir les massifs pendant l'hiver. Nous recommandons surtout le suivant.

8115 CHOU-COLEUS EXCELSIOR (Riv. p. et f.).

Cette race constitue une curiosité par la beauté de ses feuilles si frisées et découpées et revêtues de si jolis coloris vifs et tendres. Les vrais coloris ne paraissent qu'en hiver.

Le paq. 2,50 — 15 gr. 7,25 — 30 gr. 12 » — 60 gr. 21 »
125 gr. 37,50

CHOU-FLEUR

Brassica oleracea botrytis.
(Cauliflower. — Cavolfiore. —
Coliflor).

pour qu'elle ne voit pas le jour. Espacer les plants de 60 à 90 % selon les variétés ; il faut environ 20 gr. de graines pour replanter un ar

Le meilleur semis produisant le plus longtemps est celui que l'on fait en mai et juin ; il produit depuis septembre jusqu'en hiver, selon les variétés. Pour récolter au printemps, c'est-à-dire en mai et juin, il faut semer en février-mars sur couche, en choisissant les variétés très hâtives, ou en septembre sous châssis ; dans ce dernier cas, abriter les plants l'hiver. Il ne faut pas essayer d'obtenir des Choux-Fleurs dans les mois de juillet et août, car pendant les chaleurs, la meilleure variété ne vaut rien. Sol bien fumé, arrosements copieux. Dès que la pomme se forme, la recouvrir avec les feuilles voisines

Collections R. P. F. de trois excellentes variétés de Choux-fleurs à production échelonnée.

Comprenant les n°s 8233 - 8438 - 8488.
C. 130 - 1 paq. de chaque (valeur 11,25) pour 9,70
C. 140 - 5 gr. — — 27,25 — 23 »

1° — CHOUX-FLEURS HATIFS.

8204 nain extra-hâtif Boule-de-Nelge.

Très bas, extrêmement hâtif, petites pommes très fines.

Le paq. 3,75 — 5 gr. 9,50 — 10 gr. 16,80 — 15 gr. 24,90
30 gr. 41 » — 60 gr. 71 »

CHOU X-FLEURS HATIFS (suite).

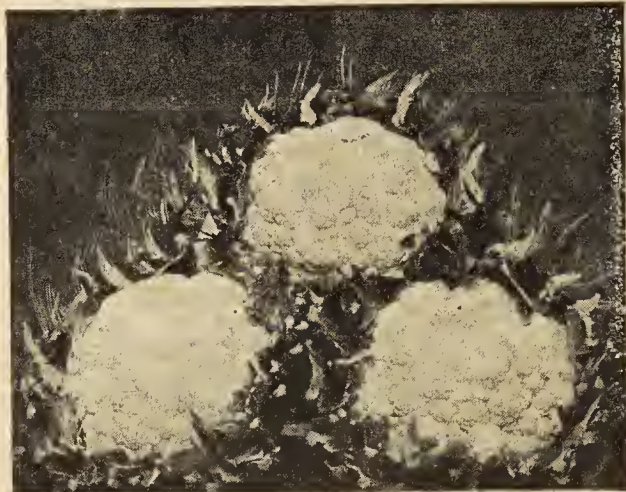

Chou-Fleur " Sans Rival "

8215 NAIN EXTRA-HATIF SANS RIVAL (Nouv.).

Sélection du *Ch.-fl. d'Erfurt vrai*; mais pommes très blanches, d'un grain fin, de grosse dimens. et de quelques jours plus hâtive que dans cette race d'élite. Feuill. moins développé que dans *Erfurt vrai*.
Le paq. 4 » — 5 gr. 11,25 — 10 gr. 20 » — 15 gr. 29 »
30 gr. 49 » — 60 gr. 88 »

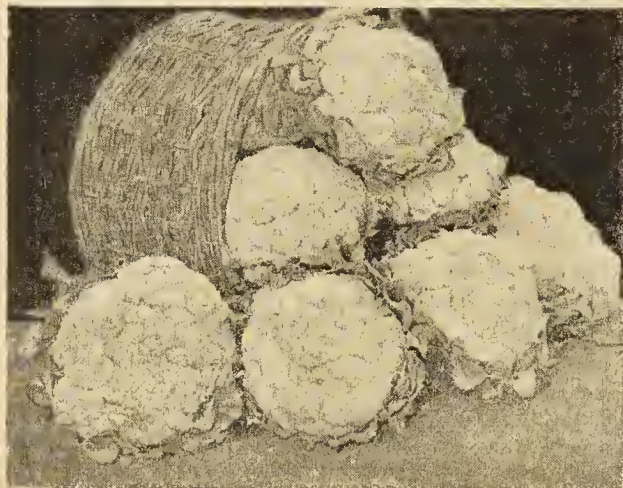

Chou-Fleur nain extra-hâtif d'Erfurt

8233 NAIN EXTRA-HATIF D'ERFURT VRAI

Le plus hâtif et le plus joli de tous les Choux-Fleurs; pomme blanche, fine et serrée. Cette variété, qui constitue une de nos spécialités, est très appréciée par notre clientèle maraîchère.
Le paq. 4,25 — 5 gr. 10,50 — 10 gr. 18,50 — 15 gr. 27 »
30 gr. 45 » — 60 gr. 78 » — 125 gr. 141 »

8239 nain hâtif d'Erfurt " Second " (Nouv.).

Possède les qualités du précédent, dont il ne diffère que par la dimension de sa pomme, qui est plus large, et par sa moindre précocité.
Le paq. 3,75 — 5 gr. 10,50 — 10 gr. 17,75 — 15 gr. 25,90
30 gr. 43 » — 60 gr. 75 »

8262 nain hâtif d'Erfurt (cultivé en France).

Variété bien moins franche que les précédentes.
Le paq. 3 » — 5 gr. 5,75 — 10 gr. 10 » — 15 gr. 14,60
30 gr. 24 » — 60 gr. 42 » — 125 gr. 75 »

8264 Standard R. P. F., très hâtif (Nouv.).

Un des plus remarquables choux-fleurs, en raison de ses grandes dimensions, et de sa résist. à la chaleur. Pomme à grain fin et serré, conservant une blancheur éclatante malgré la sécheresse. Convient pour la fin de l'été et l'automne, et pour les marchés.
Le paq. 4,25 — 5 gr. 10,50 — 10 gr. 18 » — 15 gr. 26 »
30 gr. 43 »

8269 Merveille de toutes saisons, très hâtif

Pomme très grosse, blanche, à grain serré, donne à toute époque et convient à la culture forcée comme à celle en pleine terre. Se développe rapidement. Excell. variété pour les maraîchers.
Le paq. 3,50 — 5 gr. 7,50 — 10 gr. 13 » — 15 gr. 18,80
30 gr. 31,60 — 60 gr. 55 »

8275 nain hâtif de Châlons.

Donne son produit à plusieurs saisons, suivant l'époque du semis, pomme fine et serrée, pied court; excell. variété.
Le paq. 3,75 — 5 gr. 9 » — 10 gr. 15,80 — 15 gr. 23,20
30 gr. 38 » — 60 gr. 66 »

2° — CHOUX-FLEURS DEMI-HATIFS.

8320 demi-dur de Paris.

Pomme grosse et blanche.
Le paq. 3,25 — 5 gr. 6,50 — 10 gr. 11,75 — 15 gr. 17,25
30 gr. 29 » — 60 gr. 50 » — 125 gr. 90,40

8330 Incomparable.

Pomme blanche, grain très fin.
Le paq. 3 » — 5 gr. 5,50 — 10 gr. 9,75 — 15 gr. 13,50
30 gr. 22,35 — 60 gr. 38,75 — 125 gr. 68,50

8349 Lenormand à pied court.

Belle pomme blanche et fine.
Le paq. 3,25 — 5 gr. 6 » — 10 gr. 10,75 — 15 gr. 15,30
30 gr. 25,50 — 60 gr. 44,70 — 125 gr. 79,80

8356 LECERF.

Très rustique, pomme volumineuse, recommandé pour les maraîchers du centre de la France.
Le paq. 3,90 — 5 gr. 10,50 — 10 gr. 18 » — 15 gr. 26,20
30 gr. 43,50 — 60 gr. 76,20 — 125 gr. 136 »

8407 géant hâtif de Lyon.

Très belle variété maraîchère bien à recommander, pomme blanche très volumineuse.
Le paq. 3,50 — 5 gr. 7,75 — 10 gr. 13 » — 15 gr. 19 »
30 gr. 32 » — 60 gr. 55 » — 125 gr. 98 »

8436 Maltais

Variété beaucoup cultivée dans le Midi de la France, très résistante à la sécheresse.
Le paq. 2,90 — 5 gr. 4,90 — 10 gr. 8,50 — 15 gr. 12 »
30 gr. 19,75 — 60 gr. 34 » — 125 gr. 60,60

8438 MALTAIS AMÉLIORÉ EXTRA.

Sélection spéciale du Maltais, d'une franchise et d'une pureté éprouvées.
Le paq. 4,25 — 5 gr. 11,50 — 10 gr. 21 » — 15 gr. 30 »
30 gr. 49,70

8465 D'ALGER

Variété assez résistante à la chaleur.
Le paq. 2,25 — 5 gr. 4 » — 10 gr. 7 » — 15 gr. 9,75
30 gr. 16 » — 60 gr. 27,80 — 125 gr. 49,60

8470 AMÉLIORÉ D'ORGEVAL (Chambourcy amélioré)

Très bonne variété maraîchère, à très grosse pomme bien blanche et à grain très fin.
Le paq. 3,75 — 5 gr. 9,50 — 10 gr. 17 » — 15 gr. 25 »
30 gr. 41 » — 60 gr. 71,50

3° — CHOUX-FLEURS TARDIFS et D'HIVER.

8488 GÉANT DE NAPLES D'ÉLITE PRIMUS. Hâtif. (Nouveauté).

Cette variété, ainsi que les deux suivantes, sont extrêmement connues, mais elles avaient un sérieux besoin d'être sélectionnées à nouveau. C'est ce que nous avons fait, et nous sommes heureux d'offrir cette variété *Primus* qui, avec les deux suivantes : *Secundus* et *Tertius*, mérite bien son nom d'élite, car les pommes en sont très grosses, très blanches et très régulières. Ces trois var. sont à production se succédant, et conviennent bien pour maraîchers.
Le paq. 2,75 — 5 gr. 5,25 — 10 gr. 8,80 — 15 gr. 12,30
30 gr. 20,60 — 60 gr. 35,75

8492 GÉANT DE NAPLES D'ÉLITE SECUNDUS. Demi-hâtif (Nouveauté).

Variété succédant à la précédente, de même mérite.
Le paq. 2,75 — 5 gr. 5,25 — 10 gr. 8,80 — 15 gr. 12,30
30 gr. 20,60 — 60 gr. 35,75

8495 GÉANT DE NAPLES D'ÉLITE TERTIUS. Tardif (Nouveauté).

Succède aux deux variétés précédentes.
Le paq. 2,75 — 5 gr. 5,25 — 10 gr. 8,80 — 15 gr. 12,30
30 gr. 20,60 — 60 gr. 35,75

8523 géant hâtif de Naples (ou Géant d'Italie). Ch.-fl. géant d'automne

Pomme blanche, ferme et énorme; excellente variété donnant son produit en novembre-décembre et à pied assez court.
Le paq. 2,25 — 5 gr. 3,25 — 10 gr. 5,75 — 15 gr. 8 »
30 gr. 13,25 — 60 gr. 22,80 — 125 gr. 40,60

8552 géant demi-hâtif de Naples, nec plus ultra.

Le paq. 2,25 — 5 gr. 3,25 — 10 gr. 5,25 — 15 gr. 8 »
30 gr. 13,25 — 60 gr. 22,80 — 125 gr. 40,60

8750 géant de Naples Etna (Nouv.).

Relativement hâtif, pied court pomme allongée, se recouvrant parfaitement, très lent à monter.
Le paq. 2,75 — 5 gr. 4,50 — 10 gr. 7,50 — 15 gr. 10,50
30 gr. 17,60 — 60 gr. 30,50

CHOUX-FLEURS TARDIFS (suite).

Les variétés suivantes n'intéressent guère que la région méditerranéenne et les pays où, l'hiver, la végétation continue.

8609 géant tardif de Naples.

Le paq. 2,25 — 5 gr. 3,25 — 10 gr. 5,75 — 15 gr. 8 »
30 gr. 13 » — 60 gr. 22,80 — 125 gr. 40,60

8624 Pureté.

Variété produisant du 15 décembre au 15 janvier, si on la sème du 1^{er} au 10 mai. Grain fin et serré.

Le paq. 3,25 — 5 gr. 5,75 — 10 gr. 10,50 — 15 gr. 15 »
30 gr. 25 » — 60 gr. 43 »

8645 de Noël. Ch.-fl. de Salon hâtif.

Le paq. 3,25 — 5 gr. 5,50 — 10 gr. 10 » — 15 gr. 14 »
30 gr. 23,70 — 60 gr. 40,70

8667 COLOSSE. Ch.-fl. de Carême.

Donne son produit de fin février à fin mars si on le sème du 1^{er} au 10 juin. — Le plus volumineux de tous les Choux-Fleurs ; pomme fine et blanche, d'un grain fin et serré.

Le paq. 3,50 — 5 gr. 7,25 — 10 gr. 13 » — 15 gr. 18,25
30 gr. 30,80 — 60 gr. 53 »

CHOU BROCOLI

(*Cavolo broccolo*)

CHOU-FLEUR D'HIVER.

— Semer en mai et juin et mettre en place lorsque les plants ont 4 ou 5 feuilles, en les espaçant de 70 %. A l'automne, coucher sur place les pieds en les inclinant du côté Nord et en les recouvrant de terre du côté du Midi. Les relever quand les grands froids sont passés. Récolte de mars en juin, selon les variétés et l'espace des semis.

8783 BLANC EXTRA-HATIF D'ANGERS ou extra-hâtif de Saint-Laud.

Le plus hâtif de tous les Brocolis.

Le paq. 3 » — 5 gr. 5,50 — 10 gr. 10 » — 15 gr. 14 »
30 gr. 23,40 — 60 gr. 41 » — 125 gr. 73 »

8812 blanc demi-hâtif d'Angers ou hâtif de Saint-Laud.

Le paq. 2,90 — 5 gr. 4,75 — 10 gr. 8,25 — 15 gr. 11,75
30 gr. 19,70 — 60 gr. 33,85 — 125 gr. 60,60

8841 blanc tardif d'Angers ou tardif de Saint-Laud.

Les trois variétés de cette race de Choux Brocolis d'Angers sont très estimées ; pomme très belle, fine, serrée et d'un beau blanc.

Le paq. 3,50 — 5 gr. 7,75 — 10 gr. 13 » — 15 gr. 18,80
30 gr. 31,60 — 60 gr. 55 » — 125 gr. 98,50

CHOU-MARIN. Voir Crambè.**CHOU DE CHINE. (Chou-céleri). Voir Pé-Tsai.****CIBOULE. Allium fistulosum. (Cipollata. — Stone leek. — Welsh Onion).**

Semer sur place de février à juin, à raison de 500 à 600 gr. de graines par are. La récolte commence environ 3 mois après le semis.

8983 commune rouge

L'odeur fortement alliée des feuilles se fait rechercher comme condiment.

Le paq. 1 » — 15 gr. 2,75 — 30 gr. 4,50 — 60 gr. 8 »
125 gr. 14 » — 250 gr. 23,20

8988 blanche.

Le paq. 1 » — 15 gr. 1,90 — 30 gr. 3,20 — 60 gr. 5,70
125 gr. 10 »

Cicoria. V. Chicorée amère sauvage. Cicoria selvatica. V. Chicorée amère à rad'ce. V. Chicorée à café. re sauvage.
(— scarola. V. Chicorée scarole.)

CIBOULETTE. Allium Schœnoprassum. Synon. :

Civette, Oignon de Florence, Appétit. (Cebollino — Chives. — Cives. — Cipollina.)

Semer de mars en mai et mettre en place à l'automne. Si on achète des plants, les planter de février en avril ou en septembre-octobre. Espacer de 10 %. — C'est un condiment très utilisé en cuisine et indispensable dans les sauces piquantes. — Fait aussi des bordures jolies et régulières.

9032 Graines.

Le paq. 1,90 — 15 gr. 5,50 — 30 gr. 9 » — 60 gr. 15,80
Plants : le cent, 70 » - les dix, 8 » - la pièce, 1,10.

CONCOMBRE

Cucumis sativus. — (*Cetriuolo. Cetriolo. — Cocomero Pepino. — Cucumber. — Pepino.*)



Cornichon vert petit

La culture est exactement la même que celle du Melon, mais la plante est plus rustique. C'est la raison pour laquelle on n'utilise pas de cloches. C'est aussi pour cela qu'on se contente souvent du semis fait en pleine terre avril et mai. Pas de taille spéciale. — Tous les Concombres peuvent servir à faire des Cornichons ; il suffit pour cela de les cueillir lorsqu'ils ont la grosseur d'un doigt, mais cependant on emploie, pour cet usage, surtout les variétés que nous faisons précéder du mot *Cornichon*. 30 gr. de graines suffisent pour fournir les plants nécessaires à 1 are.

9301 CORNICHON VERT PETIT (dit de Paris).

(*Cocomerini*)

Le plus cultivé pour cornichons, plante rustique

Le paq. 1 » - 15 gr. 1,90
30 gr. 3,25 - 60 gr. 5,50
125 gr. 9,85 - 250 gr. 16,20

8696 de Février. Ch.-fl. Pascalin hâtif. Ch.-fl. gros de Salon.

Le paq. 3 » — 5 gr. 5,50 — 10 gr. 10 » — 15 gr. 14 »
30 gr. 23,50 — 60 gr. 40,70

8725 de Bagnols.

Produit en février-mars environ. Variété d'élite ; pomme très serrée, enfermée dans son feuillage.

Le paq. 3,25 — 5 gr. 5,75 — 10 gr. 10,40 — 15 gr. 15 »
30 gr. 24,70 — 60 gr. 43 »

8754 extra-tardif de Pâques. Ch.-fl. Pascalin, Chou Brocoli de Pâques.

Produit en avril ; très estimé dans le Midi.

Le paq. 2,90 — 5 gr. 4,75 — 10 gr. 8 » — 15 gr. 11,50
30 gr. 19,20 — 60 gr. 33 »

8624 de Salon hâtif. Voir Ch.-fl. Pureté.**8696 gros de Salon. Voir Ch.-fl. de Février.****8667 de Carême. Voir Ch.-fl. Colosse.****8754 Pascalin. Voir Ch.-fl. extra-tardif de Pâques.****8696 Pascalin hâtif. Voir Ch.-fl. de Février.****8523 Géant d'automne. Voir Ch.-fl. géant hâtif de Naples.****8860 blanc de Roscoff hâtif.**

Le paq. 3,50 — 5 gr. 7,75 — 10 gr. 13 » — 15 gr. 18,80
30 gr. 32 » — 60 gr. 55 » — 125 gr. 98,50

8812 de Saint-Laud. Voir Ch.-fl. Brocoli d'Angers.**8754 de Pâques. Voir Ch.-fl. extra-tardif de Pâques.****8899 BLANC MAMMOUTH.**

Variété tardive ; pomme excessivement belle et bien blanche.

Le paq. 3,75 — 5 gr. 8,80 — 10 gr. 15,70 — 15 gr. 22,75
30 gr. 38,40 — 60 gr. 65,80 — 125 gr. 118,50

8908 branchu violet. Chou Brocoli asperge.

Se consomme comme les Asperges.

Le paq. 1,20 — 5 gr. 1,70 — 10 gr. 2,75 — 15 gr. 3,75
30 gr. 6,25 — 60 gr. 11 » — 125 gr. 19,40

Cilantro. V. Coriandre.**Cipolla. Voir Oignon.****Cipollata. V. Ciboule****C'polina. V. Ciboulette.****Citriolo. Voir Concombre.****CITRONNELLE. Voir (Mélisse et Verveine des Indes), dans la présente liste et aussi Verveine des Indes dans la liste des plantes à massifs.****CITROUILLE. Voir Courge.****Cives. Voir Ciboulette.****CIVETTE. Voir Ciboulette.****Clarysage. Voir Saugé Sclarée.****COLLET VERT. Voir Carotte à collet vert.****COCHLÉARIA. Cochlearia officinalis. (Scurvy grass. — Coclearia).**

Semer en place de février en septembre. — Plante aromatique antiscorbutique, employée contre les maux de dents. On mange aussi les feuilles en salade.

9167 officinal.

Le paq. 1,60 — 15 gr. 6,50 — 30 gr. 11,50 — 60 gr. 20,80
125 gr. 36 »

Cocomerini. V. Concombre vert petit.**V. Chou de Milan) - (— marina****Cocomero. V. Melon d'eau. Pas-****V. Crambè). (— rabano. Voir****lèque.****Chou-rave).****Cohombro Pepino. V. Concombre.****Coliflor. V. Choux-fleurs.****Col. V. Choux Pommés (— Chi-****Colinabo. Voir Chou-navet.****nesca. V. Pé-tsai) - (— crespò****Comino. Voir Cumin.**

CONCOMBRE (suite).9359 **Cornichon amélioré de Bourbonne.**Le paq. 1,20 - 15 gr. 4 »
30 gr. 6,70 - 60 gr. 11,80
125 g. 21 » - 250 g. 34,40**Cornichon amélioré de Bourbonne**

Fruit ovoïde, très gros, pesant jusqu'à 2 kilos.

Le paq. 1 » — 15 gr. 2,75 — 30 gr. 4,50 — 60 gr. 8 »
125 gr. 14,40 — 250 gr. 24 »9417 **blanc hâtif.**

Fruit allongé et précoc, vert tendre, devenant ensuite blanc crème.

Le paq. 1 » — 15 gr. 2,50 — 30 gr. 4,25 — 60 gr. 7,25
125 gr. 13,25 — 250 gr. 21,509446 **vert long anglais épineux.**

Fruit long, chair pleine.

Paq. 1 » - 15 g. 2,75 - 30 g. 4,75 - 60 g. 8,25 - 125 g. 14,65

**Concombre Rollisson's Telegraph**9475 **vert long Rollisson's Telegraph.**

Fruit très beau, bien lisse, variété à forcer.

Le paq. 2,50 — 15 gr. 9,25 — 30 gr. 15,25 — 60 gr. 26,80
125 gr. 47 »9502 **jaune géant maraicher.**

Fruit jaune clair, d'énormes dimensions. Presque pas de graines.

Le paq. 2,50 — 15 gr. 8,75 — 30 gr. 14,75 — 60 gr. 25,30
125 gr. 44,759533 **Serpent (Meloën Slangen. — Popone Serpentino)**

Fruit très curieux, long et contourné, figurant un serpent.

Le paq. 1,50 — 15 gr. 4,50 — 30 gr. 7,25 — 60 gr. 12,75
125 gr. 23 »Cooltankar. Voir *Bourrache*.**COQUERET.** Voir *Alkékenge*.**CORIANDRE.** *Coriandrum sativum.* (*Cilantro* — *Culantro.* — *Coriandro.* — *Coriander*).

Semer au printemps ou à l'automne pour récolter en été. Terre légère et exposition chaude. Plante carminative, digestive et tonique; les grains servent à la fabrication des liqueurs.

COURGE*(Cucurbita maxima.**Calabaza. — Gourd.**Squash.**Zappallo. — Zucca.)*9791 **à la moelle végétale**

(verte longue coureuse).

Fruits allongés, côtelés et lisses à consommer à l'état jeune.

Le paq. 1 » - 15 gr. 2,10
30 gr. 3,50 — 60 gr. 6 »
125 g. 10,50 - 250 g. 17,409798 **de Nice (non coureuse)**

(Cougourdon)

Se consume avant la maturité, fruits ronds, vert foncé.

Paq. 1 » - 15 g. 2,75 - 30 g. 4,75 - 60 g. 8,25 - 125 g. 14,50

9820 **d'Italie ou Coucourzelle ou Kurbis (non cour.)**

A consommer à l'état jeune, fruits très longs, vert foncé, marbré.

Le paq. 1 » — 15 gr. 2 » — 30 gr. 3,50 — 60 gr. 6 »
125 gr. 10,50 — 250 gr. 17,409825 **D'ITALIE EXPRESS (Nouv. 1936).**(Voir description aux *Nouveautés*, pages roses).

Le paq. 3 » — 15 gr. 7,25 — 30 gr. 12 » — 60 gr. 21 »

9849 **aubergine blanche ou de Virgine (non coureuse)**

A consommer à l'état jeune, fruits longs, côtelés et lisses.

Le paq. 1 » — 15 gr. 2,25 — 30 gr. 3,75 — 60 gr. 6,25
125 gr. 11,50 — 250 gr. 19,409878 **Courgeron de Genève (non coureuse).**Le paq. 1 » — 15 gr. 2,25 — 30 gr. 3,75 — 60 gr. 6,25
125 gr. 11,50 — 250 gr. 19,409907 **Patisson jaune ou Bonnet d'Électeur ou Artichaut de Jérusalem (non cour.) (Crown gourd. Custard marrow.)**Le paq. 1,40 — 15 gr. 2,50 — 30 gr. 4,25 — 60 gr. 7 »
125 gr. 12,50 — 250 gr. 20,409936 **Olive verte.**Le paq. 1,20 — 15 gr. 3 » — 30 gr. 5,25 — 60 gr. 9 »
125 gr. 16,20 — 250 gr. 26,409939 **OLIVE ROUGE (Riv. p. et f.).**

Ces deux variétés, qui ont l'écorce excessivement mince et la chair

jaune d'or, ne contenant absolument pas d'eau, sont de qualité

exceptionnelle. Ce sont incontestablement les meilleures des courges.

Elles se conservent aisément une année entière.

Le paq. 2,25 — 15 gr. 5,75 — 30 gr. 9,50 — 60 gr. 16,25
125 gr. 29 » — 250 gr. 48,509968 **Porte-manteau ou Pleine de Naples.**

Fruit allongé, chair jaune orangé, très parfumé.

Paq. 1,20 - 15 g. 2,25 - 30 g. 3,75 - 60 g. 6,25 - 125 g. 11 »

9997 **BALEINE**

Fruit énorme, pouvant aller jusqu'à 40 et 50 kilos. Chair jaune

orangé, bonne et se conservant très bien.

Paq. 1,25 - 15 gr. 2,25 - 30 gr. 3,75 - 60 g. 6,25 - 125 g. 11,50

10026 **brodée galeuse ou Giraumon galeux d'Eysines.**

Chair épaisse de très bonne garde.

Paq. 1,20 - 15 g. 2,50 - 30 g. 4 » - 60 g. 7,25 - 125 g. 12,50

9662 **cultivée.**

30 gr. 1 » — 60 gr. 1,50 — 125 gr. 2,60 — 250 gr. 4,25

CORNICHON. Voir *Concombre*.Corn (Sweet—). V. *Maïs sucré*. | Cos lettuce. V. *Laitue Romaine*.Cornsalad. Voir *Mâche*.

La meilleure culture consiste à semer, en avril, 3 ou 4 graines dans des pots que l'on place sur couche et qu'on met en place fin mai en ne laissant que deux plants sur pied. Mais la culture la plus usitée consiste à semer en mai, directement en place et dans des trous de 50 % sur toutes faces que l'on a remplis de fumier, et sur lequel on a mis 15 à 20 % de terre douce, ou mieux de terreau. Copieux arrosages pendant l'été; ne laisser que 2 ou 3 fruits par plante. — Pour conserver les fruits pendant l'hiver, ne pas les mettre en cave, mais dans un local plus sain; le mieux est de les placer sur des rayons dans une cuisine. 150 gr. de graines suffisent pour fournir les plants nécessaires à 1 ar. et les capots doivent être espacés de 2 à 4 mètres, selon la variété.

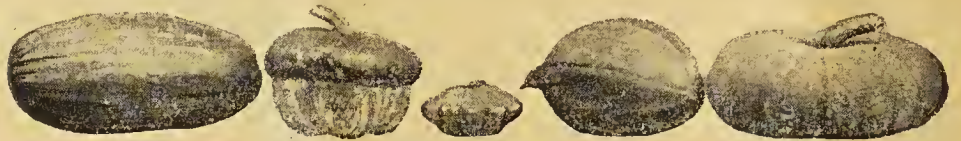

De gauche à droite : : 1° C. Baleine, 2° C. Giraumon, 3° C. Patisson, 4° C. Olive, 5° C. Romaine

10055 **GIRAUMON TURBAN. Bonnet turc. (Calabaza bonetera).**

Chair orangée, très ferme, farineuse et excellente. Se conserve très longtemps.

Le paq. 0,90 — 15 gr. 1,10 — 30 gr. 1,75 — 60 gr. 3,25
125 gr. 5,50 — 250 gr. 9,2010084 **Citrouille de Touraine.**

Enorme, surtout cultivée pour le bétail.

30 gr. 1 » — 60 gr. 1,60 — 125 gr. 2,90 — 250 gr. 4,75

10113 **POTIRON JAUNE GROS (de Paris). (Pumpkin — Pumpkin).**

15 g. 1,20 - 30 g. 2 » - 60 g. 3,50 - 125 g. 6,25 - 250 g. 10,20

10142 **ROMAINE POTIRON D'ETAMPES.**

La plus grosse de toutes les courges. Ecorce fine.

15 g. 1,40 - 30 g. 2,50 - 60 g. 4,25 - 125 g. 7,25 - 250 g. 12,10

10164 **du Slam ou Melon de Malabar ou Chev. d'ange**

Pl. grimpante vivace, fruits de la grosseur d'une pastèque à chair

blanche formée de filaments tendres et charnus appelés "cheveux

d'ange". On en fait des confitures ou des préparations diverses

Excellent légume, trop peu connu et de très longue conservation

Le paq. 1 » — 15 gr. 3,50 — 30 gr. 6 » — 60 gr. 10,50
125 gr. 19,15 — 250 gr. 30,5010171 **mélangée pour remèdes.**15 gr. 1 » — 30 gr. 1,40 — 60 gr. 2,50 — 125 gr. 4,25
250 gr. 7 » — 1 kil. 28 »9849 **de Virgine. Voir Courge Aubergine.**9968 **pleine de Naples. Voir C. porte-manteau.**9907 **Bonnet d'électeur. V. C. Patisson.****CRAMBÉ.** *Crambe maritima. (Cavolmarino. —**Col marina. — Sea kale).* Synon. : *Chou Murrin*

Semer de juillet en septembre et la germination n'aura souvent

lieu qu'au printemps. A 4 feuilles, mettre les plants en place en

l'espace de 70 %; trois ans après, on pourra commencer à cueillir.

Les pétioles des feuilles, après avoir été blanchis, sont excellents.

on les mange comme des asperges ou comme des cardons.

10200 **maritime**

Le paq. 2 » — 15 gr. 6,75 — 30 gr. 11 » — 60 gr. 19,40

CRAQUANTE. Voir 14352. *Laitue Batavia craquante* et 15077 *L. d'hiver craquante de Lyon.*

Crescione. Voir *Cresson.* | **Cress.** Voir *Cresson.*

CRESSON ALÉNOIS. *Lepidium sativum.* (*Cerconcello.* — *Malpica.* — *Pepper-grass.*). ☼

Semer n'importe où et n'importe quand, sauf quand il gèle; on récolte 8 à 15 jours après. Pendant les chaleurs, choisir l'ombre et tenir très frais. Semer peu à la fois, mais très souvent, car il monte vite à graines.

10329 alénois commun.

15 gr. 0,90 — 30 gr. 1,20 — 60 gr. 1,75 — 125 gr. 3,25
250 gr. 5,30 — 1 kil. 20,50

10332 alénois amélioré à large feuille.

15 gr. 1 » — 30 gr. 1,25 — 60 gr. 2,25 — 125 gr. 4 »
250 gr. 6,60 — 1 kil. 25,50

10335 alénois frisé.

15 gr. 1 » — 30 gr. 1,25 — 60 gr. 2,25 — 125 gr. 4 »
250 gr. 6,60 — 1 kil. 25,50

Corn Gourd. V. *Courge Pâtisson.*

CROSNES DU JAPON. Voir *Stachys.*

CUMIN. *Cuminum cyminum.* (*Comino.*)

Semer en place fin avril ou mai, pas de soins particuliers. Récolte à partir de fin juillet. — Plante aromatique dont les graines sont stimulantes et carminatives.

10556 de Malte.

15 g. 1 » — 30 g. 1,60 — 60 g. 2,75 — 125 g. 4,75 — 250 g. 7,70
Custard marow. Voir *Courge Pâtisson.*

DAIKON. Voir *Radis géant du Japon.*

Dandelion. Voir *Pissenlit.*

DATURA. Voir *Stramoine.*

DENT-DE-LION. Voir *Pissenlit.*

Dente-di-leone. Voir *Pissenlit.*

DIOSCOREA. Voir *Igname.*

Dolceta. Voir *Mâche.*

DOUCETTE. Voir *Mâche.*

CRESSON DE JARDIN. *Barbarea præcox.* (*Belle-Isle Cress.* — *Smock Lady's.*) Synon.

Cresson de terre, Cresson vivace, Cressonnette.

Semer en place depuis février jusqu'en oct. Saveur très piquante. 10378 de jardln.

15 g. 1,50 — 30 g. 2,50 — 60 g. 4 » — 125 g. 7 » — 250 g. 11,90
10392 DE JARDIN GÉANT (Nouveauté).

Atteint un développ. considérable, tout en étant d'une saveur aussi piquante que l'autre. Donne une abondante récolte en terrain sec. Paq. 1,50 — 15 g. 2,60 — 30 g. 4,25 — 60 g. 7,75 — 125 g. 13,40

CRESSON DE FONTAINE. *Nasturtium officinale* (*Berro de agua.* — *Water-cress.*)

Semer de fin février en septembre dans une terre entretenue très humide. Repiquer ensuite en eau courante, peu profonde, en espaçant les plantes de 10 %

10427 de fontaine ☼

Le paq. 1 » — 15 gr. 5,25 — 30 gr. 8,50 — 60 gr. 15 »
125 gr. 26,60 — 250 gr. 44,40

10440 de fontaine amélioré à très large feuille.

Très recommandé pour les maraichers.

Le paq. 3,50 — 15 gr. 10,25 — 30 gr. 17 » — 60 gr. 29,80

DRACOCÉPHALE. *Dracocephalum Moldavicum.*

Semer en avril et mai en pépinière et repiquer en place en mai-juin en espaçant de 30 %. Floraison de juillet en août. — Plante aromatique, cordiale et vulnéraire.

62334 de Moldavie.

(Voir prix aux Graines de fleurs.)

Dragoncello. Voir *Estragon.* | **Dragone.** Voir *Estragon.*

ÉCHALOTE. *Allium Ascalonicum.* (*Chalote.*

Escaluna. — *Scalogno.* — *Shallot.*) ☼

Se plante par caïeux depuis novembre jusqu'en mars, en espaçant de 10 % dans des lignes écartées de 25 %. Terre riche, mais pas fraîchement fumée. Condiment obligatoire en cuisine. Il faut de 5 à 6 kilos par are.

10785 bulbes (caïeux).

125 g. 1,65 — 250 g. 2,70 — 500 g. 4,50 — 1 k. 8 » — 10 k. 75 »
(Prix variables.)

Egg plant. Voir *Aubergine.*

ENDIVE. Voir *Chicorée à grosse racine.*

ÉPINARD

Spinacia oleracea.

(*Espinaca.*

Spinaccio. — *Spinach.*)

L'Épinard montant assez vite à graines, il faut, pour en avoir constamment, semer tous les mois, de fin janvier à fin mars, tous les quinze jours d'avril en juillet, et tous les mois de fin juillet en octobre. Semer clair en place ou en lignes espacées de 20 %. Terrain fort de préférence, mais bien fumé; arrosages copieux et répétés. On emploie de 250 à 400 gr. de graines par are selon la saison.

10943 Monstrueux de Viroflay.

Feuille très large et étoffée; plante vigoureuse, production considérable.

30 gr. 0,75 — 60 gr. 1 » — 125 gr. 1,75 — 250 gr. 2,85
1 kil. 10 » — 10 kil. 94 »

10960 VERT DE MASSY.

Var. tr. vigoureuse, très bonne et rustique l'hiver; assez lent à monter s'il est cultivé pour l'été.

30 gr. 0,90 — 60 gr. 1,20 — 125 gr. 2,10 — 250 gr. 3,15
1 kil. 12 » — 10 kil. 114 »

10967 de Ruell, d'été ☼

Très lent à monter, extra pour récolte d'été.

30 gr. 0,90 — 60 gr. 1,20 — 125 gr. 2,10 — 250 gr. 3,15
1 kil. 12 » — 10 kil. 114 »

10972 ZÉNITH d'hiver (Nouveauté).

Excell. variété d'une belle couleur, encore plus lente à monter que l'*Ep. Géant d'Hiver.* Egalem. très résistant au froid.

15 gr. 1 » — 30 gr. 1,40 — 60 gr. 2,25 — 125 gr. 4 »
250 gr. 6,50 — 1 kil. 25 » — 10 kil. 240 »



Épinard Noble



Épinard d'été Viking (Voir au verso)

ÉPINARD (suite).11000 **VIKING, d'été** (Nouv.) (v. cliché au bas de la page préc.).

Cette variété est à feuilles plus larges que l'Ep. Noble, et d'un vert plus foncé. Très lent à monter.

15 gr. 1 » — 30 gr. 1,40 — 60 gr. 2,25 — 125 gr. 4 »
250 gr. 6,50 — 1 kil. 25 » — 10 kil. 240 »11024 **ronde de Hollande**.

Feuille ronde, variété surtout estimée dans le Midi.

30 gr. 0,75 — 60 gr. 1 » — 125 gr. 1,50 — 250 gr. 2,15
1 kil. 8 » — 10 kil. 75 »11054 **Princesse Juliana** 🍀

Amélioration de l'E. Victoria, aux feuilles plus grandes encore et érigées, ce qui en facilite la coupe. Cette variété ne possède pas de plantes mâles, qui montent toujours facilement. Montant très lentement, est appréciée des maraîchers.

30 gr. 1 » — 60 gr. 1,40 — 125 gr. 2,50
250 gr. 3,75 — 1 kil. 14,50 — 10 kil. 138 »24869 **d'été**. Voir *Tétragone*.Erba accinga. Voir *Sariette*.Erba-brusca. V. *Oseille*. (— *Cedrola*). V. *Verveine des Indes*.Erba porcellana. V. *Pourpier*.Erbetta. Voir *Persil*.**ESCARGOTS, Medicago scutellata. (Snail).**

Semer depuis mars jusqu'en mai sur place; ne demande aucun soin particulier. — Les fruits, qui ressemblent à de petits escargots, servent à faire des surprises innocentes dans la salade.

11127 **variés**. Le paq. 1,25 — 15 gr. 3,25 — 30 gr. 5,50**ESCAROLE**. Voir *Chicorée Scarole*.Escaluna. Voir *Echalote*.Escarola-crespa. V. *Chicorée*.Escolimo. V. *Scolyme*.Escorzonera. Voir *Scorsonère*.Esparrago. Voir *Asperge*.Espinaca. Voir *Épinard*.Espilego. Voir *Lavande vraie*.**ESTRAGON. Artemisia dracuncululus. (Dragoncello. — Dragone. — Serpentario. — Targone. — Tarragon).**

Le véritable estragon ne donne pas de graines; donc se méfier de celles qui sont offertes. Les plantes que nous livrons étant cultivées en pots, peuvent être expédiées et plantées à toute époque de l'année. Vient dans tous les sols. Pas de soins particuliers si ce n'est de couvrir les plantes pendant les forts hivers, avec un peu de terre. — Plante très aromatique dont on utilise les feuilles en cuisine.

11156 **Estragon**.

Plantes en pots: Pièce, 2 » - Les dix, 17 » - Le cent, 160 »

Fagiuolo. Voir *Haricot*.Fava. Voir *Fève*.Felfel. V. *Piment rouge long*.Fennel. Voir *Fenouil*.**FENOUIL. Foeniculum dulcis. (Carosella. — Fennel. — Hinojo).**

Pour consommer en automne et en hiver, il faut semer commencement juillet; pour consommer au printemps, dans le Midi, il faut semer en septembre. Semis en lignes espacées de 30 cm et dans lesquelles on éclaircit à 15 cm. Terre bien fumée, arrosages abondants et souvent répétés. — Plante officinale douée de vertus très excitantes et constituant un excellent légume apprécié de tous ceux qui en ont mangé, notamment en Italie où il figure sur la carte de tous les restaurants.

11285 **doux de Florence amélioré** 🍀

Le paq. 1 » - 15 g. 1,70

30 gr. 2,75 — 60 gr. 4,75

125 gr. 8,25 — 250 gr. 13,50

La graine que nous offrons ici est de la véritable race bien améliorée qu'il est très difficile de se procurer et dont la douceur de goût et l'ampleur des côtes sont bien supérieures à celles de races ordinaires du commerce. Se méfier de celles offertes à plus bas prix dans les catalogues.

**Fenouil****FENOUIL** (suite).11292 **DOUX GÉANT DE ROME** (Nouv. 1935).

(Voir description aux Nouveautés pages roses.)

Le paq. 3,75 — 15 gr. 9,50 — 30 gr. 16 » — 60 gr. 28 »

FÈVE*Faba vulgaris.*
(Bout beau. — Haba
— Fava).

Semer en février et mars, en place dans des lignes espacées de 40 cm et en distançant les grains de 15 cm. Aussitôt les fleurs passées, pincer les extrémités des tiges. Dès que les pucerons envahissent les plantes, détruire ceux-ci par le Foudroyant (voir à la table), augmenté de 30 fois son volume d'eau. Il faut environ 3 kilos de graines par are.

11433 **de Séville**.

Hâte, cosses de 20 %.

250 gr. 2 » — 500 gr. 3,25 — 1 kil. 5,50 — 10 kil. 49 »

11472 **D'AGUADULCE** 🍀

La plus belle de toutes les variétés. Cosses atteignant 35 % de longueur.

250 gr. 2,40 — 500 gr. 4 » — 1 kil. 7 » — 10 kil. 64 »

FICOIDE. Mesembrianthemum crystallinum.

Semer en mars sur couche, et mettre en place fin mai en espaçant de 40 à 50 cm. Ne craint ni la chaleur ni la sécheresse. Les feuilles s'utilisent comme des épinards.

66514 **glaciale**.

(Voir prix aux Graines de fleurs.)

FRAGOLA. Voir *Fraisier*.**FRAISIER. Fragaria. (Fragola. — Fresa. — Frutilla. — Strawberry).**

Semer de juillet en septembre en pépinière et en terre douce; repiquer les plants très jeunes, à 5 cm d'écartement, toujours en pépinière, et mettre en place au printemps. — Le semis n'est guère employé que pour les colonies où il est souvent difficile d'envoyer des plants.

11512 **QUATRE-SAISONS MONSTRUEUSE DES BOIS** (Nouveauté).

Le paq. 4 » — 10 gr. 95 »

11550 **Quatre-Saisons La Génèreuse, rouge**.

Le paq. 2,75 — 10 gr. 58 »

11601 **Quatre-Saisons, à fruits rouges, en mélange**.

Le paq. 1,90 — 10 gr. 28 »

11608 **A GROS FRUITS MADAME MOUTOT**.

Le paq. 3 » — 10 gr. 72 »

11611 **à gros fruits nobles de Laxton**.

Le paq. 3 » — 10 gr. 72 »

11617 **à gros fruits Sulpice-Barbe**.

Le paq. 3 » — 10 gr. 72 »

11620 **à gros fruits Vicomtesse Héricart de Thury**.

Le paq. 2,75 — 10 gr. 65 »

11630 **à gros fruits, en mélange**.

Le paq. 1,60 — 10 gr. 15 »

11650 **à gros fruits remontants Perle rose**.

Le paq. 3 » — 10 gr. 72 »

11654 **à gros fruits remontants Saint-Joseph**.

Le paq. 3 » — 10 gr. 72 »

11658 **à gros fruits remontants, en mélange**.

Le paq. 2,75 — 10 gr. 65 »

NOTA. — Voir la description de ces variétés de fraisier ci-après.**PLANTS DE FRAISIERS**

Notre Collection est une de nos Spécialités et a obtenu une grande Médaille de Vermeil à Lyon

AVIS. — Les Fraisiers se plantent de fin septembre à fin octobre, ou de mars à mai, en espaçant les pieds de 25 à 30 cent., après avoir bien préparé le terrain pour les recevoir. Cependant les plantes élevées en pots peuvent se planter à toute époque de l'année. — Après la plantation, tenir mouillé jusqu'à la reprise.

Pour avoir une récolte bonne et soutenue, il faut rigoureusement supprimer tous les filets ou coulants dès qu'ils se montrent. On ne les laisse que pour la multiplication, mais c'est alors au détriment de la fructification, les fruits devenant moins gros et moins abondants.

Une plantation doit être renouvelée tous les trois ans.

Quand la température ne permettra pas l'envoi des fraisiers demandés, nous attendrons, pour faire l'expédition, un temps propice, sans responsabilité cependant.

Pendant leur période de repos, de Novembre à Mars, les plantes de Fraisiers, cultivées en pots et emballées avec leurs mottes de terre, peuvent voyager longtemps et être expédiées dans tous les pays d'outre-mer.

Le prix de 100 est appliqué pour 50 plants. Il n'est pas livré de quantités inférieures à celles indiquées.

SI VOTRE TERRAIN EST IMPROPRE A LA CULTURE, BOISEZ-LE

PLANTS DE FRAISIERS (Suite).

Collections R. P. F. des meilleures variétés de Fraisières, en filets enracinés.

C. 150 -	Comprenant 100 Fraisières à gros fruits en 10 variétés à notre choix exclusif, valeur	45 »	pour	36 »
C. 160 -	250 — — — — —	10 — — — — —	98 »	81 »
C. 170 -	250 — — — — —	25 — — — — —	115 »	96 »
C. 180 -	500 — — — — —	25 — — — — —	220 »	185 »

FRAISIERS DES QUATRE-SAISONS.

125 AMÉLIORÉE	Le mille, 140 »	18 »	5 25	2 30
Filets enracinés.				
Plantes en pots	48 »	12 75	5 80	
Fruit tr. beau et tr. parfumé; pl. vigour., excessivement fertile; nous régénérons constamment cette variété par le semis. <i>Tout spécialement recommandée pour sa beauté, sa qualité et sa grande production.</i>				
142 Belle de Meaux améliorée.	Le mille, 180 »	20 »	5 50	2 50
Plantes en pots	50 »	13 25	6 »	
Joli fruit parfumé, de bonne grosseur et de bonne couleur.				
159 Belle du Mont-d'Or.	Le mille, 180 »	20 »	5 50	2 50
Plantes en pots	50 »	13 25	6 »	
Variété très fertile, produisant jusqu'à 20 fruits par rameau; d'un beau coloris écarlate brillant, chair très ferme et parfum exquis.				
165 MADAME GUIBERT (Nouv.)	Le mille, 180 »	45 »	12 »	5 25
Plantes en pots	75 »	19 50	8 50	
Grande production, fruits très gros, d'une belle couleur rouge foncé. Chair rouge orangé, saveur délicate et très parfumée.				

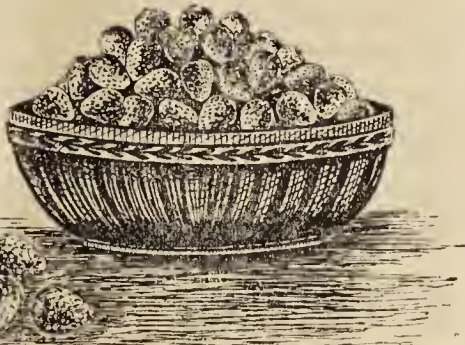

Fraise des 4 saisons Madame Guibert

179 ÉRIGÉE DE TRÉVOUX (Riv. p. et f.)	Le mille, 290 »	32 »	8 50	3 70
Plantes en pots	64 »	16 75	7 40	
Fruits nettement érigés, portés bien au-dessus du feuillage, ce qui en facilite la cueillette. Excellente, très parfumée et de gr. production; la fermeté remarquable de sa chair la recommande pour les expéditions.				
181 TRIOMPHE DES MARCHÉS.	Le mille, 295 »	31 »	8 25	3 60
Filets enracinés.				
Plantes en pots	62 »	16 25	7 20	
Cette fraise Triomphe des Marchés est à fruits nettement érigés, portés bien au-dessus du feuillage, ce qui en facilite la cueillette. Excellente, très parfumée et de gr. production; la fermeté remarquable de la chair la recommande pour les expéditions.				
197 Gaillon, ou sans filets; fraise à mouchets, à fruits rouges.	Le mille, 200 »	22 »	6 »	2 70
199 Gaillon, sans filets; fraise à mouchets, à fruits blancs.	Le mille, 200 »	22 »	6 »	2 70
Bonnes variétés pour bordures.				
218 LA GÉNÉREUSE.	Le mille, 200 »	22 »	6 »	2 70
Plantes en pots	52 »	13 75	6 20	
Pl. vigoureuse. Fr. ovale, et très gros, d'un beau rouge, un peu foncé du côté du soleil, parfum exquis; production considérable et prolongée.				
420 MONSTRUEUSE DES BOIS (Nouv. 1933).				
Nouvelle variété remontante, issue de fraise des bois, fécondée par fraise à gros fruits et sélectionnée par le semis, pendant plusieurs années. Fruits énormes, très nombreux, de mai jusqu'aux gelées. Parfum et saveur égalant ceux de la fraise des bois. Plante vigoureuse, ne craignant pas trop le sec. Rapport dès la première année sur plantations faites d'août aux gelées. Planter en rangs espacés de 70 cm et plants espacés de 40 à 50 cm sur la ligne. Tailler les stolons (filants) avant et pendant la période de fructification, afin d'obtenir de beaux fruits. Certificats de mérite de la Société Lyonnaise d'Horticulture.				
Le cent, 52 » - les dix, 5,50 - le plant, 0,65				

le 100 | les 25 | les 10



500 PERLE DE LYON (Nouv. Riv. p. et f.)
Plantes en pots :
| 85 » | 22 » | 9 50

Curieuse variété, produit d'un croisement entre la Fraise des Quatre-Saisons et la Fraise Collina. Fruit assez gros, conique, d'un saveur musquée, particulière et très agréable. Remonte à l'automne.

FRAISIERS A GROS FRUITS NON REMONTANTS.

1148 Ananas, à fr. blancs
Le mille, 290 »
| 32 » | 8 50 | 3 70
Plantes en pots :
| 64 » | 16 75 | 7 40

Fraise des Quatre-Saisons monstrueuse des bois

1280 Deutch-Evern. Le mille, 240 » | 28 » | 7 50 | 3 30
Plantes en pots..... | 58 » | 15 25 | 6 80
Tr. hâtive; fr. gros rouge vif à chair blanc rosé, tr. parfumé. Gr. fertile, se forçant aisément. Issue de l'excellente Noble de Laxton.

1338 DOCTEUR MORÈRE.

Le mille, 220 » | 24 » | 6 50 | 2 90
Plantes en pots..... | 54 » | 14 25 | 6 40
Fruit très gros, de couleur foncée, supportant assez bien le transport; chair ferme et excellente; recherchée pour l'approvisionnement des marchés, rustique, vigoureuse et fertile. Maturité moyenne.

NOUVEAUTÉ 1935.

1412 EXCELSIOR.

Issue de Sulpice-Barbe. Plante et feuillage vigoureux, résistant à la maladie, donnant une grande production de fruits; plus précoce que la Sulpice-Barbe d'une semaine environ. Fruits superbes de forme conique, résistance de 412 gr. au 1/100. Plus gros, plus doré, plus ferme, à saveur plus douce que le Sulpice-Barbe. Variété hors ligne pour la grande culture et l'expédition. La pièce, 3,50 - les dix, 32 » - le cent, 280 »

1544 GROSSE HATIVE DE LYON (Nouv.)

Hybr. Sulpice-Barbe x Alphonse XIII. Variété vigoureuse, produisant abondamment dès la première année et permettant ainsi le changement plus fréquent du terrain de culture, ce qui assure un rendement maximum. Sa fructification est considérable et se prolonge pendant un bon mois, les jeunes fruits des bouquets se formant tous bien, les premiers comme les derniers, même en culture de plein champ. Production contrôlée dans la région lyonnaise, du 8 mai au 18 juin, par conséquent également très hâtive et presque autant que Rubezahl. La fraise Grosse hative de Lyon est d'un superbe rouge brillant, à chair très ferme, donnant une résistance de 455 grammes par 1/100 aux essais officiels; c'est donc un excellent fruit pour l'exportation et capable de supporter parfaitement l'emballage et le transport. Son goût est agréable et sans acidité. Cette variété arrivera, nous en sommes convaincus, à prendre dans les cultures une place aussi importante que Sulpice-Barbe, dont elle est une grande amélioration. Certificat de la Société Lyonnaise d'Horticulture.

La pièce, 1,25 — Les dix, 10 » — Le cent, 90 »

Plantes en pots :

La pièce, 1,75 — Les dix, 15 » — Le cent, 130 »

1679 La France ... Le mille, 260 » | 28 » | 7 50 | 3 30
Plantes en pots..... | 58 » | 15 25 | 6 80
Fruit gros, beau rose vermillon, chair blanc rosé; plante vigour. et fertile. Maturité moyenne.

1690 IDÉAL | 32 » | 8 50 | 3 70
Plantes en pots..... | 85 » | 22 » | 9 50

Bonne var. demi-hâtive, aussi délicate au goût que la Noble de Laxton, mais plus vigour. et à fruits mieux dégagés du feuil. Plus résistante aux maladies que D. Morère. Fruits d'un beau coloris, rendement considérable. Var. de commerce, et aussi pour amateurs

1800 Jucunda (Sir Harry) | 28 » | 7 50 | 3 30

Gros fruit rouge écarlate, très ferme; chair pleine. Gr. production. La Ricart. Voir Vicomtesse Héricart de Thury.

FRAISIERS à gros fruits (suite).

	le 100	les 25	les 10
1815 Le Vainqueur	45	» 12	» 5 25
Plantes en pots La pièce, 1,40	85	» 22	» 9 50

Excellente variété très précoce et très vigoureuse. Beau fruit très ferme, grande production. Recommandée pour l'expédition. 610 gr. au cm² de résistance, à des essais officiels, ce qui constitue le record.

1831 LUCIE BOISSELOT.

Le mille, 260	» 28	» 7 50	» 3 30
Plantes en pots.....	58	» 15 25	» 6 80

Fr. tr. gros, rouge brun ; chair rose, ferme, sucrée, relevée. Donne quand toutes les autres var. sont épuisées ; en plantant au nord, on peut encore en retarder la cueillette.

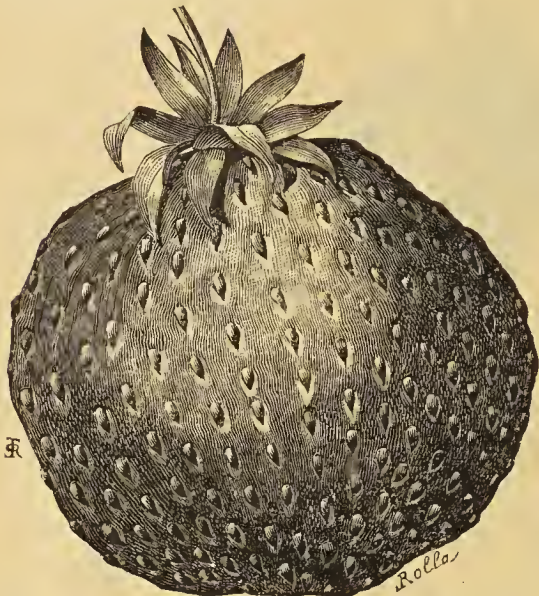

Fraise Madame Moutot

1888 MADAME MOUTOT (Fraise-Tomate).

Le mille, 180	» 20	» 6	» 2 70
Plantes en pots.....	48	» 12 75	» 5 80

Fr. rouges, énormes, pesant jusqu'à 100 gr. ; chair saumonée et sucrée ; production phénoménale, plus grande que celle de n'importe quelle autre variété ; plante vigoureuse, rustique et hâtive.

1926 MARGUERITE. Le mille, 210

» 23	» 6 25	» 2 80	
Plantes en pots.....	48	» 12 75	» 5 80

Fruit très gros, allongé, rouge vif glacé ; vigoureuse et fertile très cultivée pour les marchés. Très hâtive.

2078 NOBLE (DE LAXTON).

Le mille, 210	» 23	» 6 25	» 2 70
Plantes en pots.....	52	» 13 75	» 6 20

Fruit très gros, rond, rouge, brillant, parfumé ; chair rouge ferme ; se transporte bien ; très hâtive, vigoureuse, rustique et fertile.

2156 Reine des Tardives (ou Tardive de

Léopold) (Nouv.) le mille 220	» 24	» 7	» 2 90
Plantes en pots.....	80	» 20 75	» 9

Gros fruit, teinte rouge brillant, chair ferme, saveur sucrée. Très tardive.

2228 Rubezahl	Le mille, 260	» 31	» 8 50	» 3 60
Plantes en pots.....	72	» 18 75	» 8 20	

Fruit très gros, rose clair au début et passant au rouge ; chair rose clair ; bonne. Très hâtive.

2353 SULPICE-BARBE (connue en Suisse sous le nom de Fraise de Lyon).

Le mille, 180	» 20	» 6	» 2 70
Plantes en pots.....	50	» 13 25	» 6

Très cultivée pour les marchés ; fruit très gros, excellent, rouge vif ; chair ferme et sucrée. Var. recommandable pour l'expédition. Hâtive. Il se cultive des surfaces très grandes de cette variété dans différentes régions, et principalement dans la nôtre.

2355 SULPICE-BARBE RÉGÉNÉRÉE (Nouv.).

Cette excellente variété, qui fait l'objet de cultures si importantes dans la région lyonnaise, notamment pour l'exportation en Suisse, a perdu, par suite de la dégénérescence, une partie de ses qualités. Nous avons pu obtenir des plants provenant des pays montagneux, qui sont à l'abri de cet inconvénient et permettront de reconstituer les plantations épuisées, en même temps que d'essayer cette variété, si bonne et si productive, dans d'autres pays, où elle rendra certainement de grands services. (Voir cliché ci-contre). Le mille, 240 » 28 » 8 » 3 80

2358 SURPRISE DES HALLES

(Nouv.).....	Le mille, 225	» 26	» 7 25	» 3 50
--------------	---------------	------	--------	--------

Excellente variété très précoce et très vigoureuse. Fruit très ferme, grande production. Recommandée pour l'expédition ; de quelques jours plus hâtive que les plus précoces connues.

Sir Harry. Voir *Jucunda*.2156 Tardive de Léopold. Voir *Reine des Tardives*.

2361 Vicomtesse Héricart de Thury.	le 100	les 25	les 10
Le mille, 220	» 26	» 7 25	» 3 25

Plantes en pots..... 52 » 13 75 » 6 20
Fruit moyen, rouge foncé, chair ferme et juteuse. Très cultivée dans certaines régions pour l'exportation.

2400 VILLE DE CAEN (Nouv.).....

» 40	» 11 50	» 4 75
------	---------	--------

Une des plus belles obtentions récentes, fruits énormes, rouge-vermillon foncé. Fortes hampes bien érigées. Végétation extraordinaire, fruits d'un arôme incomparable, presque aussi gros que dans la variété *Mme Moutot* ; chair ferme. Convient au forçage.

2510 Zoulou.....

Le mille, 300	» 34	» 9 50	» 3 90
Plantes en pots.....	68	» 17 75	» 7 80

Curieuse variété, de saveur délicieuse fruit rouge violacé très foncé, à chair de même couleur. Très bonne qualité.

FRAISIERS REMONTANTS A GROS FRUITS.

3100 Abondance (Nouv.)	Le mille 350	» 38	» 10 25	» 4 30
Plantes en pots.....	76	» 19 75	» 8 60	

Var. tr. fructifère, donnant des houquets de fruits de juillet jus qu'aux gelées et particulièrement en août-septembre.

3194 LA PERLE ROSE, le mille 310

» 35	» 8 25	» 4	
Plantes en pots.....	64	» 16 75	» 7 40

Fruit rose, très parfumé et d'une production absolument extraordinaire.

3382 MERVEILLE DE FRANCE.

Le mille, 350	» 38	» 10 25	» 4 30
Plantes en pots.....	76	» 19 75	» 8 60

Gros fruit rouge, chair rose, excellent, grande production.

3390 Président Poincaré (Nouv.).

Le mille, 450	» 50	» 13	» 6
---------------	------	------	-----

Gros fruits d'un beau rouge orange ; chair blanche ferme, sucrée et acidulée. Résistante et de grande production.

3474 Reformator....

Le mille, 335	» 36	» 9 75	» 4 10
Plantes en pots.....	73	» 19	» 8 30

Se classe au premier rang dans les var. remontantes. Fruit très gros, sphérique, aplati, rouge écarlate.

3566 Saint-Joseph ..

Le mille, 330	» 36	» 9 75	» 4 10
Plantes en pots.....	73	» 19	» 8 30

Fruit rouge foncé, parfumé ; chair rouge, ferme, juteuse, fertile et hâtive. Production considérable, très remontante.

3652 Saint Antoine de Padoue.

Le mille, 350	» 38	» 10	» 4 30
Plantes en pots.....	84	» 21 75	» 9 40

Fruit rouge, volumineux, excellent et de bonne conservation chair ferme et rouge. Plante vig. et fertile. Très remontante.

3683 Suavis.....

Le mille, 320	» 35	» 9 25	» 4
Plantes en pots.....	64	» 16 75	» 7 40

Gros fruits rouges à chair blanc rosé. Var. vigoureuse.

NOTA. — Toutes les variétés de Fraisières pour lesquelles il n'est pas indiqué PLANTES EN POTS, sont livrées en FILETS'ENRACINÉS. Pour celles cultivées en pots, nous enlevons généralement les pots pour diminuer les frais de port et d'emballage.



Fraise Sulpice-Barbe régénérée

Fresa. Voir *Fraister*.Frutilla. Voir *Fraisier*.Fungo. V. *Blanc de champignon*.Gallinella. Voir *Mâche*.

French thym. V. *Thym.*
Garden beet. Voir *Betterave.*
— burnet. V. *Pimprenelle.*

Garden cress. V. *Cresson.*
Garlic. Voir *Ail cultivé.*

GERMANDRÉE. *Teucrium Chamædris.*

Semer d'avril en juillet en pépinière, puis repiquer en pleine terre. Demande une terre plutôt sèche. — Plante officinale, tonique et amère, employée contre scrofules, catarrhe, rhumatismes, etc. On utilise les fleurs. Elle forme aussi, tenue taillée, de très jolies bordures.

11788 ou **Petit-Chêne.**

Le paq. 2,25 — 10 gr. 18 ».

Plantes : le cent, 90 » — les dix, 12 » — pièce, 1,50.

Grasole del Canada. Voir *Topinambour.*

GIRAUMON. Voir *Courge Giraumon.*

GLACIALE. Voir *Ficoïde.*

Golden Thistle. Voir *Scolyme.*

GOMBO. *Hibiscus esculentus.* (*Ibisco.* — *Okra.* — *Quingombo.*) *Ketmie* ou *Okra.*

La culture est la même que celle indiquée pour les aubergines ; les fruits, pris jeunes, servent à faire des potages et des plats en

GOMBO (suite).

saucés ou au jus, très appréciés en Orient.

11917 à fruits longs

Le paq. 1 » — 15 gr. 2,25 — 30 gr. 3,75 — 60 gr. 6,25
125 gr. 11,50

Gourd. Voir *Courge.*

Grano turco dolce. V. *Maïs sucré.*

Greens-German. Voir *Choux frisés non pommés.*

Ground-Cherry. Voir *Alkékenge.*

GUIMAUVE. *Althæa officinalis.*

Semer d'avril en juin, en pépinière, puis repiquer en pleine terre. Peut aussi être semé sur place. Terrain frais et même humide.

Plante officinale très adoucissante, employée dans les affections inflammatoires.

12036 officinale.

Le paq. 1 » — 15 gr. 2,75 — 30 gr. 4,50 — 60 gr. 8 »
125 gr. 15 » — 250 gr. 24 »

Plantes : le cent, 130 » — les dix, 14 » — pièce, 1,70.

Guisante. Voir *Pois.*

Haba. Voir *Fève.*

Habichuela. Voir *Haricot.*

HARICOT

Phaseolus vulgaris.
(*French Bean.*
Fagiolo.
Habichuela. — *Porotos.*)

Semer dès que les froids ne sont plus à craindre, c'est-à-dire à partir de fin avril et jusqu'à fin juillet. Pour les premiers et derniers semis, il faut choisir des variétés hâtives. Récolte environ deux mois après. Se sème dans des raies de 8 % de profondeur et écartées de 30 à 50 % selon les variétés. Dans ces raies, on place des mouchets de 3 à 4 grains, à 80 % d'intervalle. Deux binages pendant la végétation, en buttant les plantes avec de la terre. Ramer les variétés qui le demandent. Terre saine et plutôt fraîche. Il faut de 1 kil. 250 à 2 kilos de graines par are, selon la grosseur du grain.

1^o — HARICOTS NAINS

A. — NAINS A CONSOMMER EN FILETS FINS.

Collections R. P. F. des trois meilleures variétés de Haricot de la série A.

Comprenant les variétés n^{os} 12022 - 12315 - 12596.
C. 200 - 250 gr. de chaque (valeur 9,15) pour 7,75
C. 210 - 500 gr. de chaque (valeur 15,60) pour 13,25

12022 **AIGUILLE DE RIVOIRE** (*Riv. père et fils.*)

Cosses très fines et sans fils, longues comme un crayon. Variété incomparable comme qualité et production, actuellement cultivée dans toute la France, tant elle a de mérites ; grain jaune clair très allongé et fin.

C'est assurément la meilleure variété actuellement existante. Nous l'avons mise au commerce en 1925.

250 gr. 3,30 — 500 gr. 5,70 — 1 kil. 10,40 — 10 kil. 99 »

12038 **Cent-pour-un jaune.**

Fin et très productif. Résiste bien à la chaleur. Cosses assez courtes. Gr. jaune fauve.

250 g. 3,30 — 500 gr. 5,70 — 1 kil. 10,40 — 10 kil. 99 »

12180 **Eclipse.** Voir *Har. Métis.*

12054 **Empereur de Russie**

Mi-hâtif ; cosses fines, charnues. Excellente variété très estimée et de grande production. Gr. chocolat clair avec marbrures plus foncées.

250 g. 2,55 — 500 g. 4,25 — 1 k. 7,50 — 10 k. 70 »

12411 **Gloire de Deuil.** Voir *Har. Souvenir de Deuil.*

12326 **Gloire de Saint-André.** Voir *Har. Perreux.*

12074 **Jaune de Rillieux.** Voir *Har. Lyonnais.*

12074 **Lyonnais** (*Riv. p. et f.*). *Har. jaune de Rillieux.*

Le plus résistant de tous aux chaleurs ; cosses longues, fines et d'excellente qualité. Production consid. et surtout très prolongée. Gr. couleur café.

250 g. 3,65 — 500 g. 6,35 — 1 k. 11,70 — 10 k. 114 »

12100 **Maireau.** *Har. Métis jaune et blanc.* *Har. Métis Marocain.* *Har. abondant*

Très résistant au mauvais temps, très hâtif, cosses très nombreuses et tendres. Grain jaune foncé, tache blanche.

250 g. 3,30 — 500 g. 5,70 — 1 k. 10,40 — 10 k. 99 »

12132 **Merveille de Paris** (*Petit-gris.*)

Cosses marbrées. Grain café au lait, taches plus claires. Employé pour les conserves.

250 g. 2,55 — 500 g. 4,25 — 1 k. 7,50 — 10 k. 70 »

12180 **Métis.** *Har. Eclipse.*

Longues cosses très fines. Grain noir et blanc. Var. très hâtive et la plus répandue dans les cultures. Production considérable.

Le meilleur et le plus résistant des haricots verts à forcer, particulièrement dans le Midi, pour l'exportation.

250 g. 2,60 — 500 g. 4,40 — 1 k. 7,80 — 10 k. 73 »

12182 **Métis sélection R. P. F.**

Spécialement recommandé. C'est la meilleure sélection existante et fait de *Har. Métis*, cultivée par nous avec un soin tout particulier. Grain noir et blanc.

250 gr. 2,95 — 500 gr. 5 » — 1 kil. 9,10 — 10 kil. 86 »

12100 **Métis marocain.** Voir *Har. Maireau.*

12315 **Métis noir.** Voir *Har. hâtif Roi des Belges.*

12424 **Nain parisien.** Voir *Har. Souvenir de Deuil.*

12234 **noir hâtif de Belgique.**

Hâtif et productif. Grain noir.
250 gr. 2,70

500 g. 4,50 - 1 k. 8 » - 10 k. 75 »

12281 **noir hâtif de l'Ermitage.**

Cette variété est une sérieuse amélioration de 12234. Grain noir.

250 gr. 2,75

500 g. 4,65 - 1 k. 8,30 - 10 k. 78 »

12315 **NOIR HATIF ROI DES BELGES.** *Har. Métis noir.*

Extrêmement hâtif et donnant en abondance de belles et longues cosses droites et effilées. Var. participant ainsi des qualités de *Har. Métis* et *Ermitage* dont elle est issue. Grain noir.

250 gr. 2,90

500 g. 4,90 - 1 k. 8,80 - 10 k. 83 »

12326 **du Perreux.** *Har. Gloire de St-André.* *H. Prodige de Courtry.*

Hâtif et de bonne production ; cosses aussi longues que le H. Métis, très tendres. Grain chamois teinté de noir dans le centre.

250 gr. 3,20

500 g. 5,50 - 1 k. 10 » - 10 k. 95 »

12326 **Prodige de Courtry.** Voir *Har. du Perreux.*

12368 **SAINT-GERMAIN** (*Riv. p. et f.*)

Cosses longues, droites et rondes, d'une finesse extraordinaire. Grande production et de 8 jours plus hâtif que le n^o 12054. Grain jaune fauve.

A la suite des essais de Wisley, en 1923, la Royal Horticultural Society, de Londres, a spécialement recommandé la culture de cette belle variété.

125 gr. 2,30 — 250 gr. 4 »

500 gr. 7,10 — 1 kilo 13,20

Haricot Aiguille de Rivoire
10 kil. 127 »

12411 **Souvenir de Deuil.** *Har. Gloire de Deuil.* *Har. nain parisien*

Cosses très marbrées. Var. beaucoup cultivée dans le Midi et en Algérie pour l'expédition. Grain chocolat clair, taché de points et rayures noirs.

250 g. 2,40 — 500 g. 4 » — 1 k. 7 » — 10 k. 65 »



HARICOTS nains à consommer en filets fins (suite).

- 12424 **Souvenir de Deuil amélioré (Nouv.)**.
Sélection du Souv. de Deuil ; cosses extrêmement longues sans fils, de 10 à 15 jours plus précoce que l'ancienne variété, grain café au lait avec points et rayures noir rougeâtre.
250 gr. 2,70 - 500 gr. 4,50 - 1 k. 8 » - 10 k. 75 »
- 12460 **SULTAN (Nouv.)**.
Var. nouvelle hâtive, à cosses droites et vertes, atteignant 25 à 30 % de longueur. D'une production considérable, grain jaune foncé avec tache blanche diagonale plus ou moins développée.
125 g. 2,90 - 250 g. 5,20 - 500 g. 9,50 - 1 k. 18 » - 10 k. 175 »
- 12596 **SUPERMÉTIS (Nouv.)**.
Amélioration du Har. Métis, gr. noir rougeâtre avec tache blanche diagonale plus ou moins grande, ressemblant au grain du *Beurre rapide*.
250 gr. 2,95 - 500 gr. 5 » - 1 k. 9,10 - 10 k. 86 »
- 12618 **Surpasse-Empereur**.
Grain café au lait clair.
250 gr. 3,50 - 500 gr. 6,10 - 1 k. 11,25 - 10 k. 107 »

B. — NAINS A CONSOMMER EN FILETS FINS OU EN GRAINS.

- 12669 **Chevrier**. Voir *Har. flageolet chevrier à grain vert*.
- 12748 **Express**. Voir *Har. Incomparable*.
- 12636 **Flageolet blanc d'Etampes, très hâtif**.
Très hâtif et excellent. Convient pour forcer et pour la pleine terre, grain blanc.
250 gr. 2,75 - 500 gr. 4,65 - 1 k. 8,30 - 10 k. 78 »
- 12657 **Flageolet blanc Inépuisable**.
Variété remontante, de production très prolongée, gr. blanc.
250 gr. 2,95 - 500 gr. 5 » - 1 k. 9,10 - 10 k. 86 »
- 12669 **Flageolet Chevrier, à grain vert**.
Cosses très fines et très estimées pour conserves gr. vert tendre.
250 gr. 2,90 - 500 gr. 4,90 - 1 k. 8,80 - 10 k. 83 »
- 12700 **FLAGEOLET ROI DES VERTS, A GRAIN VERT**.
Rustique, productif, excellent, gr. vert tendre.
250 gr. 2,95 - 500 gr. 5 » - 1 k. 9,10 - 10 k. 86 »
- 12748 **Incomparable**. *Har. Express*.
Hâtif et productif gr. blanc avec deux points noirs à l'ombilic.
250 gr. 2,75 - 500 gr. 4,65 - 1 k. 8,30 - 10 k. 78 »

C. — NAINS A CONSOMMER EN FILETS FINS, MAIS DE PRÉFÉRENCE EN COSSES VERTES (MANGETOUT).

- 12830 **Mangetout Marché de Genève**. V. H. *Phénix noir*.
- 12860 **Empereur mangetout**. V. *Har. mangetout Bagnolais*.
- 12774 **Mangetout extra-hâtif à grain blanc**.
Extrêmement hâtif et cosses charnues, gr. blanc.
250 gr. 3,20 - 500 gr. 5,50 - 1 k. 10 » - 10 k. 95 »
- 12790 **MANGETOUT EXTRA-HATIF, A GRAIN NOIR (Nouv.)**.
Cette excellente variété est déjà connue de quelques maraîchers du Midi, parfois sous le nom de *Précoce de la Halle*. Elle est extrêmement hâtive, à l'égal du *Mangetout nain extra-hâtif à grain blanc*, et donne en abondance des cosses plus belles et franchement sans fils. Ce sera une adjonction de valeur à la série des Har. mangetouts.
125 g. 2,95 - 250 g. 5,30 - 500 g. 9,70 - 1 k. 18,40 - 10 k. 179 »
- 12802 **MANGETOUT DE MONT-CALME (Nouv.)**.
Remarquable var. obtenue et sélectionnée par M. Martinet, directeur de la célèbre station de Mont-Calme (canton de Vaud). Se distingue par ses cosses fines, charnues et sans fil, et par sa longue production ; gr. blanc taché à l'ombilic de 2 ou 3 points rougeâtres.
125 gr. 2,50 — 250 gr. 4,40 — 500 gr. 8 » — 1 kil. 15 »
10 kil. 145 »
- 12807 **MANGETOUT PLEIN-LE-PANIER (Nouv.)**.
Très belles cosses, grain ressemblant à un vieil *Empereur de Russie*. Var. très productive, recherchée à St-Etienne.
125 gr. 3,50 — 250 gr. 6,15 — 500 gr. 11,50 — 1 kg 22 »
- 12811 **Mangetout Phénix**.
Hâtif. Variété vigoureuse, cosses très charnues, un peu courbées très tendre, même cueilli tard, et sans aucun fil, gr. rouge lie de vin ombilic blanc.
250 gr. 3 » — 500 gr. 5,25 — 1 kil. 9,50 — 10 kil. 90 »
- 12817 **MANGETOUT SUPERPHÉNIX (Nouv.) H, Paladin**.
Grande amélioration du *Har. nain mangetout Phénix*, si cultivé. Cosses excessivement longues, très grosses et très charnues. Feuillage cloqué, grain rouge foncé. Variété d'élite.
125 gr. 3 » — 250 gr. 5,50 — 500 gr. 10,10 — 1 kil. 19,25 »

12830 Mangetout Phénix noir (H. mangetout Marché de Genève) (Nouv.)

Nouv. variété à cosses charnue et sans fil, ayant les qualités du Phénix, à cosses rondes, mais moins arquées et très longues. Les maraîchers la recherchent. Gr. noir.

125 g. 2,60 - 250 g. 4,60 - 500 g. 8,30 - 1 k. 15,60 - 10 k. 151 »

12832 MANGETOUT PHÉNIX BLANC EXCELSIOR, à œil rosé.

Excell. var. Cosses plus longues, plus droites et plus charnues que dans l'ancien Phénix ; gr. blanc, tache rouge brigue à l'ombilic.

125 gr. 3,50 — 250 gr. 6,15 — 500 gr. 11,50 — 1 kil. 22 »

12848 Mangetout Progrès (Nouv.)

Excellente variété à belles et nombreuses cosses très charnues, longues et cy'indriques, droites, sans aucun fil. Forte production, gr. jaune fauve.

250 gr. 3,30 — 500 gr. 5,70 — 1 kil. 10,40 — 10 kil. 99 »

12860 Mangetout Bagnolais (H. de Bagnols, H. Empereur-Mangetout) (Nouv.)

Cette variété, quoiqu'encore rare, est très réputée ; elle est aussi précoce qu'*Empereur de Russie*, auquel elle ressemble par le grain, mais à cosses plus longues, d'un vert plus foncé, mangetout et absolument sans fils. Résiste bien à la rouille.

125 gr. 2,45 — 250 gr. 4,30 — 500 gr. 7,70 — 1 kil. 14,40 »

D. — NAINS A CONSOMMER EN COSSES VERTES OU EN GRAINS**12890 COCO BLANC PRÉCOCE, NE FILANT PAS (Nouveauté 1936).**

(Voir description aux *Nouveautés, pages roses*).

125 gr. 3 » — 250 gr. 5,30 — 500 gr. 9,75 — 1 k. 18,50

12895 Coco blanc.

Peut également se manger en cosses, qui sont charnues.

Cette variété, qui n'est pas régulièrement naine, est utilisée pour la culture en plein champ, Grande production, gr. blanc.

250 gr. 2,90 - 500 gr. 4,90 - 1 k. 8,80 - 10 k. 83 »

12898 Coco rose d'Eyragues (Nouv.)

Genre de coco marbré de Prague, très hâtif. Cosses très charnues en serpettes, grain panaché.

250 gr. 2,80 - 500 gr. 4,80 - 1 k. 8,60 - 10 k. 81 »

E. — NAINS A CONSOMMER EN COSSES JAUNES (BEURRES)**Haricot nain beurre Cent-pour-un****12904 BEURRE CENT-POUR-UN. Har. beurre sans rival.**

Cosses d'un beau jaune clair, très belles, absolument sans parchemin, longues de 15 % et extrêmement nombreuses — jusqu'à 21 sur une seule plante ; gr. jaune fauve. — Très précoce et résistant à la rouille. De même que la var. de *Sain-Germain*, a été spécialement recommandée par la Royal Horticult. Society, à la suite de ses essais.

250 gr. 3,30 - 500 gr. 5,70 - 1 k. 10,40 - 10 k. 99 »

12915 beurre d'Alger, grain noir

Nain à grain noir.

250 gr. 3,20 - 500 gr. 5,50 - 1 k. - 10 » 10 k. 95 »

Haricots nains à consommer en cosses jaunes (Beurres)
(suite).**12920 Roi des Beurres (Nouv.).**

Nain à cosses arquées.

250 g. 4 » — 500 g. 10 — 1 k. 13,20 — 10 k. 127 »

12928 beurre d'Ollainville (Har. Bois de Rose).

Belles cosses bien droites, grain café au lait.

250 g. 3 » — 500 g. 5,25 — 1 k. 9,50 — 10 k. 90 »

12936 beurre du Mont-d'Or, grain noir.

Grain noir.

250 g. 3,30 — 500 g. 5,70 — 1 k. 10,40 — 10 k. 99 »

12947 beurre Merveille du Marché

Variété remarquable donnant de longues et superbes cosses, grande production, grain noir.

250 g. 3,30 — 500 g. 5,70 — 1 k. 10,40 — 10 k. 99 »

12956 BEURRE OR DU RHIN (Nouveauté).

Cosses longues, absolument sans parchemin, et les plus tendres de toutes. Grain blanc à œil noir.

125 g. 2,90 - 250 g. 5,20 - 500 g. 9,50 - 1 k. 18 » - 10 k. 175 »

12970 BEURRE RAPIDE. Har. Métis beurre.

Hâtif et à cosses longues comme celles du H. Métis. Grain noir rougeâtre irrégulier avec tache diagonale blanche plus ou moins développée, très ressemblant au grain du Supermétis.

250 g. 3,30 — 500 g. 5,70 — 1 k. 10,40 — 10 k. 99 »

12904 beurre sans rival. Voir Har. beurre cent-pour-un.**F. — NAINS A CONSOMMER EN GRAINS****12991 Michelet. Har. Abondance de Perpignan. Har. Cannieu. Har. de Cavaillon. Har. Suisse.**

Grain blanc.

250 g. 2,90 — 500 g. 4,90 — 1 k. 8,80 — 10 k. 83 »

12991 Cannieu. Voir Har. Michelet.**12995 SUPERMICHELET (Nouveauté 1936).**

(Voir description aux Nouveautés, pages roses).

250 gr. 3,80 — 500 gr. 6,80 — 1 kil. 12,60 — 10 kil. 121 »

13005 Comtesse de Chambord. Har. Mille pour un. Har. Riz.

Très petit grain blanc ; production considérable.

250 g. 3,50 — 500 g. 6,10 — 1 k. 11,25 — 10 k. 107 »

12991 de Cavaillon. Voir Har. Michelet.**13026 de Hollande. Voir Har. Sabre de Hollande.****13009 FÉVETTE DE SAINT-LAUD (Nouv.).**

Excell. var., très précoce, à consommer en grains frais ou secs ; grain blanc.

250 g. 3,80 — 500 g. 6,75 — 1 k. 12,50 — 10 k. 120 »

12991 Ingot. Voir Har. Michelet.**13012 LUCETTE BLANC (Riv. p. et f.)**

Variété de gourmet de qualité absolument exceptionnelle. Le plus petit grain connu ; c'est aussi le meilleur et le plus fin de tous les haricots à consommer en grains ; grain blanc.

125 g. 2,45 - 250 g. 4,30 - 500 g. 7,70 - 1 k. 14,40 - 10 k. 139 »

12991 Abondance de Perpignan. Voir Har. Michelet.**13005 Mille pour un. Voir Har. Comtesse de Chambord.****13012 Riz. Voir Har. Comtesse de Chambord, ou mieux, Har. Lucette, plus fin.****13026 Sabre de Hollande, très hâtif.**

Variété à forcer ou de pleine terre, à cosses larges droites et longues ; les grains blancs se consomment aussi bien frais que secs.

250 g. 3,50 — 500 g. 6,20 — 1 k. 11,40 — 10 k. 109 »

13038 Solssons à gros pied.

Le plus gros grain de toutes les variétés naines, grain blanc.

250 g. 2,95 — 500 g. 5 » — 1 k. 9,10 — 10 k. 86 »

12991 Sulsse. Voir Har. Michelet.**2° — HARICOTS A RAMES****G. — A RAMES, A CONSOMMER DE PRÉFÉRENCE EN COSSES VERTES OU EN GRAINS****13076 COCO BLANC SOPHIE. Har. Gourmand. Har. Sophie.**

Mangetout. Se consomme aussi bien vert qu'écosé, frais ou sec, grain blanc.

250 g. 3 » — 500 g. 5,20 — 1 k. 9,40 — 10 k. 89 »

13080 COCO A COSSES VIOLETTES (Nouv.).

Très original, peu connu, cosses charnues, de bonne qualité, d'un violet éclatant, se détachant très bien sur le feuillage. Peut également se manger en grains.

125 gr. 2,75 — 250 gr. 4,90 — 500 gr. 8,90 — 1 kil. 16,80

13091 Coco bicolore prolifique. Har. Coco bicolore du Pape.

Grain ni-blanc, ni-chamois du côté de l'ombilic, avec striures plus foncées.

250 g. 2,80 — 500 g. 4,80 — 1 k. 8,60 — 10 k. 81 »

13091 Coco bicolore du Pape. Voir Har. Coco bicolore prolifique.**13076 Coco gourmand. Voir Har. Coco blanc Sophie.****13104 Coco marbré de Prague. Har. Coco rose**

Grain chamois très pâle, avec striures rouge grenat.

250 g. 2,90 — 500 g. 4,95 — 1 k. 8,90 — 10 k. 84 »

13104 Coco rose. Voir Har. Coco marbré de Prague.**13110 COCO MARBRÉ GÉANT (Nouveauté 1936).**

(Voir description aux Nouveautés, pages roses).

125 gr. 3,15 — 250 gr. 5,60 — 500 gr. 10,40 — 1 kil. 19,80

13127 EXTRA-HATIF DE JUILLET.

Grains blancs ; belles cosses à consommer très jeunes ; très grande production.

250 g. 3,10 — 500 g. 5,40 — 1 k. 9,80 — 10 k. 93 »

13140 EXTRA-HATIF DE JUILLET PERFECTION. (Nouveauté).

C'est une sélection de la var. précédente ; cosses plus belles, plus longues, plante plus précoce et plus basse.

125 gr. 3 » — 250 gr. 5,30 — 500 gr. 9,75 — 1 kil. 18,50

13192 Mangetout de la Vallée. Voir Har. Mangetout de Saint-Fiacre brun.**13186 Mangetout de Saint-Fiacre blanc.**

Cosses rondes très longues et très charnues, grain blanc.

250 gr. 3,50 — 500 gr. 6,20 — 1 kil. 11,40 — 10 kil. 109 »

13192 MANGETOUT DE SAINT-FIACRE BRUN. Har. mangetout de la Vallée

Mêmes qualités que le précédent, mais avec le grain café au lait.

250 gr. 2,95 — 500 gr. 5 » — 1 kil. 9,10 — 10 kil. 86 »

13215 PHÉNOMÈNE.Grain blanc ; cosses en grappes et très longues, atteignant 30^{es} ; production considérable ; à consommer à l'état vert ou en grains secs.

250 gr. 3,50 — 500 gr. 6,20 — 1 kil. 11,40 — 10 kil. 109 »

13076 Sophie. Voir Har. Coco blanc Sophie.**H. — A RAMES, A CONSOMMER EN COSSES JAUNES (BEURRES)****13302 BEURRE RIVOIRE ou DU MONT-D'OR (Riv. p. et f.).**

Le plus cultivé des H. beurres à rames, sans fils, grande production et d'excellente qualité. Hâtif, grain brun violacé noirâtre.

250 gr. 3,90 — 500 gr. 7 » — 1 kil. 13 » — 10 kil. 125 »

13331 beurre Roi des Mangetout.

Longues cosses recourbées, charnues, sans parchemin. Grain blanc

125 gr. 3,20 — 250 gr. 5,75 — 500 gr. 10,65 — 1 kil. 20,30

13339 beurre noir d'Alger

Belles cosses sans parchemin, grain noir.

250 gr. 3,70 — 500 gr. 6,60 — 1 kil. 12,20 — 10 kil. 117 »

13342 BEURRE MAMMOUTH (Nouv.).

Cette variété, qui donne de magnifiques cosses jaunes, bien succulentes, remplacera le Har. beurre géant d'Italie que nos clients appréciaient autrefois, et qui a été perdue pendant la guerre. C'est le plus beau et le plus productif des Har. beurre à rames. Cosses larges et plates, sans fils.

125 gr. 2,80 — 250 gr. 5 » — 500 gr. 9,20 — 1 kil. 17,30

I. — A RAMES, A CONSOMMER EN GRAINS**13354 d'Espagne bicolore.**

Grains panachés marron et café au lait.

250 g. 2,60 — 500 g. 4,40 — 1 k. 7,80 — 10 k. 73 »

13365 D'ESPAGNE BLANC

Recherché pour ses grains énormes ; les plus gros de tous les Haricots, vigoureux et productif, grain blanc.

250 g. 2,60 — 500 g. 4,40 — 1 k. 7,80 — 10 k. 73 »

13378 d'Espagne rouge.

Grain rouge.

250 g. 2,60 — 500 g. 4,40 — 1 k. 7,80 — 10 k. 73 »

13386 d'Espagne varié.

Grains variés.

250 g. 2,50 — 500 g. 4,25 — 1 k. 7,50 — 10 k. 70 »

Haricots à rames à consommer en grains (suite).**3405 DE SOISSONS GROS, VRAI**

Grain un peu moins gros que celui du H. d'Espagne, mais de qualité plus fine et bien meilleure. Le plus cultivé de tous les H. à manger écossés.

250 g. 2,60 - 500 g. 4,40 - 1 k. 7,80 - 10 k. 73 »

HELIANTHI. *Helianthus decapetalus*.

Légume-racine pouvant se comparer au Topinambour (*Helianthus tuberosus*), se consommant cuit et préparé de différentes façons. Plante très vivace, ne craignant pas l'hiver, haute de 2 m. environ, à nombreuses racines allongées, en forme de fuseau ou plutôt de Scorsonère. Planter au printemps, vers mars-avril, en lignes et espacer de 75 % environ. Ne demande pas de soins particuliers. Rendement moyen ; de 4 à 5.000 kgs à l'hectare et, la deuxième année, de 15.000 kgs environ.

13510 250 g. 2,50 - 1 kil. 7,25 - 10 kil. 67 »

HÉRISSON. *Onobrychis crista-galli*.

Semer depuis mars jusqu'en mai, sur place ; ne demande aucun soin particulier. Les fruits, qui ressemblent à de petits hérissons, servent à faire des surprises innocentes dans la salade.

13663 Hérissons.

Le paq. 2,25 — 15 gr. 7,50 — 30 gr. 12 »

(Voir aussi *Chevilles* et *Escargots*).

Hinojo. Voir *Fenouil*.
Hisopillo. Voir *Sarricette*.
Hisopo. Voir *Hyssope*.
Hyssop. Voir *Hyssope*.

Hongo. V. *Blanc de champignon*.
Hop. Voir *Houblon cultivé*.
Horseradish. V. *Raisfort chum-pêtre*.

HOUBLON. *Humulus lupulus*. (Hop. — Lupulo. — Lupulo).

Plante vivace et grimpante, s'élevant à 5 ou 6 mètres, et dont les jeunes pousses, au printemps, se mangent comme des asperges. Semer de mars en juin et mettre en place à l'automne en espaçant de 1 mètre.

76542 cultivé. (Voir prix aux *Graines de fleurs*.)

Hungarian turnip. V. *Chou-rave*. | **Husk tomato.** Voir *Alkèhenge*.

HYSSOPE. *Hyssopus officinalis*. (Hisopo. — Issopo. — Hyssop).

Semer en mars-avril et mettre en place en juillet ; vivace et ne craint pas les froids ordinaires. — Plante aromatique employée dans les affections du poumon et comme assaisonnement dans la cuisine.

13792 officinale.

Le paq. 1 » — 15 gr. 2,75 — 30 gr. 4,75 — 60 gr. 8,25
125 gr. 14,50

Plantes : le cent, 90 » - les dix, 12 » - la pièce, 1,50.

ibisco. Voir *Gombo*.

LAITUES

Lactuca sativa.
Lattuga. — *Lechuga*.
— *Lettuce*.

La laitue se mange le plus souvent en salade, mais aussi cuite comme les Chicorées. Elle constitue une nourriture extrêmement saine et rafraichissante. Les variétés se divisent en quatre catégories pour chacune desquelles nous indiquons plus loin la culture. 15 gr. de graines suffisent pour fournir les plants nécessaires à un are. La lettre capitale qui suit les noms des variétés indique la couleur de la graine de chaque variété (B pour blanche, N pour noire)

Collections R. P. F. de trois excellentes variétés de laitues printanières d'été et d'automne.

Comprenant les nos 14.270 - 14.495 - 14623.

C. 220 - 1 paq. de chaque (valeur 6,50) pour 5,50

C. 230 - 15 gr. de chaque (valeur 15,75) pour 13,50

1° — LAITUES PRINTANIÈRES.

Semer en février-mars au pied d'un mur chaudement exposé, ou mieux encore sous châssis. Ou repique toujours dans un endroit chaud en espaçant de 20 à 25 %, et dès fin avril-mai on peut récolter.

14208 à forcer de Milly B.

Pomme jolie et assez volumineuse, vert clair lavé rouge brun.
Le paq. 1 » — 15 gr. 2,25 — 30 gr. 3,75 — 60 gr. 6,25
125 gr. 11,50 — 250 gr. 19 »

14266 GOTTE ou GAU. B.

Belle et la plus productive des variétés de L. printanière. Pomme blond doré.

Le paq. 1 » — 15 gr. 2,25 — 30 gr. 3,75 — 60 gr. 6,25
125 gr. 11,50 — 250 gr. 19 »

14270 GOTTE JAUNE D'OR, ou gotte dorée. B.

Plus grosse que la précédente, et pomme plus dorée.
Le paq. 1 » — 15 gr. 2,25 — 30 gr. 3,75 — 60 gr. 6,25
125 gr. 11,50 — 250 gr. 19 »

14295 Reine de Mai. B.

Pomme vert blond légèrement taché de brun, plus grosse que la Gotte.

Le paq. 1 » — 15 gr. 2,25 — 30 gr. 3,75 — 60 gr. 6,25
125 gr. 11,50 — 250 gr. 19 »

J. — DOLIQUES, ou Haricots Asperge**13460 Har. Doilique géant extra-hâtif, à rames.**

Une des meilleures var. de Dolique, recom. pour notre région à cause de sa précocité.

60 g. 3,10 - 125 g. 5,60 - 250 g. 10,50 - 500 g. 20 » - 1 k. 38 »

IGNAME. *Discorea Batatas*. (Name. — Chinese yam).

Les bulbilles petites donneront un an après des bulbilles grosses ; puis encore un an après, des petites racines ou tubercules ; encore un an après, des racines bonnes à manger. Il faut donc un an aux tubercules pour produire, deux ans aux bulbilles grosses et trois ans aux bulbilles petites. — Les semer comme des haricots, en espaçant de 15 % dans des rangs écartés de 30 % et ramer les tiges qui sont volubiles ; résiste aux froids pendant l'hiver, mais mieux vaut arracher, puis repiquer. Terre fraîche de préférence et bien défoncée. En laissant les racines en terre, elles grossissent toujours. — Légume fin et délicieux, se consomme de toutes les façons utilisées pour les pommes de terre.

13925 de la Chine améliorée (Chappellier)

Rhizomes plus courts que la variété commune et plus faciles à arracher.

Racines grosses (pouvant se couper pour la plantation).

Le cent, 340 » — Les dix, 36 » — La pièce, 3,80.

13950 DE FARGES (*D. Fargesii*) (Riv. p. et f.).

Au lieu d'être longs, comme ceux du précédent, les tubercules sont ronds, ce qui en rend l'arrachage beaucoup plus facile.

Bulbilles d'un an : le cent, 120 » - les 25, 30,75 - les 10, 13 »

Indivia Riccia. Voir *Chicorée*.

Issopo. Voir *Hyssope*.

Jaramago. Voir *Roquette*.

Jerusalem Artichoke. Voir *Topinambour*.

Jew's Apple. Voir *Aubergine*.

JUSQUIAME. *Hyoscyamus niger*.

Semer d'avril en juillet, en pépinière, puis repiquer quand les plants sont assez forts. Terre sèche et même pierreuse. — Plante officielle employée contre les tumeurs et les inflammations. *Plante très vénéneuse*.

14079 noire.

Le paq. 2 » — 15 gr. 4,80 — 30 gr. 8,50 — 60 gr. 14 »

Kale. Voir *Choux verts* (— *Sea*. | **Knolikohl.** Voir *Chou-rave*.
V. *Crambé*. | **Kohirabi.** Voir *Chou-rave*.

KURBIS. Voir *Courge d'Italie*.**14301 Tom-Pouce (*de Wheeler*). N.**

Très petite, extra pour forcer.

Le paq. 1 » — 15 gr. 2,25 — 30 gr. 3,75 — 60 gr. 6,25
125 gr. 11,50 — 250 gr. 19 »

14306 du Bon Jardinier. B.

Var. extraordin. précoce, rustique et grosse, venant aussi vite que la *Reine de Mai*, pouvant se cultiver en toutes saisons, très recommandée pour les pays montagneux, et surtout pour les Savoies. Bordée de rose, c'est une variété d'élite pour maraîcher.

Le paq. 1,25 — 15 gr. 2,50 — 30 gr. 4 » — 60 gr. 7 »
125 gr. 12,75 — 250 gr. 20,80

2° — LAITUES D'ÉTÉ ET D'AUTOMNE

Semer de mars en juillet en pépinière, repiquer en espaçant de 30 à 40 %, selon le développement que doit prendre la variété ; récolte environ deux mois après le semis. Terre substantielle et légère ; arrosages fréquents et copieux.

14681 Salade minute ou Salade des Moines.

Sous ces noms, on cultive dans le nord de l'Italie une Laitue très vite venue que l'on sème dru et en place et que l'on consomme très jeune, dès que sont apparues les deux premières feuilles au-dessus des cotylédons et que, pour cela, on arrache par poignées. On s'imaginerait sans peine combien une pareille salade est délicieuse, tendre et délicate. Nous recommandons particulièrement pour cet usage les *L. frisée allemande* et *L. Batavia Pierre-Bénite*.

LAIQUES D'ÉTÉ ET D'AUTOMNE (suite).

- 14324 **Batavia à bord rouge.** B.
Le paq. 1 » — 15 gr. 2,75 — 30 gr. 4,75 — 60 gr. 8 »
125 gr. 14,25 — 250 gr. 23,50
- 14347 **Batavia blonde la Favorite (Nouv.).** B.
Var. à pommes blondes, grosses, cloquées et joliment trisées, lente à monter; la meilleure des L. Batavia.
Le paq. 2 » — 15 gr. 3,50 — 30 gr. 5,75 — 60 gr. 10 »
125 gr. 17,75 — 250 gr. 29 »

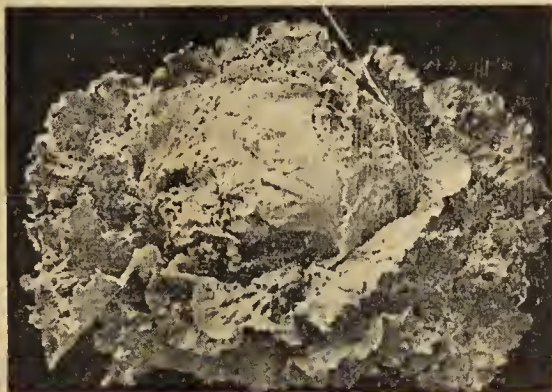

Laitue Craquante de Pierre-Bénite

- 14352 **BATAVIA BLONDE CRAQUANTE** ou DE **PIERRE-BÉNITE.** L. blonde géante. B. ☉

A la fois frisée et pommante; excellente pour l'été; très estimée et l'une des plus cultivées pour le marché. Enormes pommes très blondes, très frisées et ondulées.

- Le paq. 1,25 — 15 gr. 2,75 — 30 gr. 4,75 — 60 gr. 8,25
125 gr. 14,50 — 250 gr. 24,25

- 14380 **Batavia brune** ou **L. Savoyarde.** B.

Très grosse pomme, haute de couleur brune et vert très foncé, un peu molle, ondulée et gaufrée sur les bords; cette variété est aussi bien cultivée comme Laitue d'hiver, car c'est une des plus rustiques.

- Le paq. 1 » — 15 gr. 2,75 — 30 gr. 4,50 — 60 gr. 8 »
125 gr. 14 » — 250 gr. 23,20

- 14395 **BATAVIA DE VALENCE (Nouv.).**

Cette curieuse sorte de *Batavia*, de forme originale et même décorative, avec ses feuilles déchiquetées sur les bords, est en même temps de grande qualité en raison de sa pomme serrée, coiffant bien la plante; elle est tendre et très craquante. Ce sera une excellente adjonction aux Laitues existantes.

- Le paq. 3 » — 15 gr. 8 » — 30 gr. 13 » — 60 gr. 22,80
125 gr. 40 »

- 14923 **Besson.** Voir *L. Sanguine améliorée.*

- 14409 **blonde de Chavigné.** L. Pionnet des 4-Saisons. B.
Jolie pomme serrée, lente à monter, vert presque jaune, à grosse cloques.

- Le paq. 1 » — 15 gr. 2,50 — 30 gr. 4,25 — 60 gr. 7 »
125 gr. 12,50 — 250 gr. 20,80

- 14437 **blonde de Versailles.** B.

Très pleine et montant difficilement. Pomme d'aspect irrégulier, vert assez pâle, plissée et cloquée.

- Le paq. 1 » — 15 gr. 2,50 — 30 gr. 4,25 — 60 gr. 7 »
125 gr. 12,50 — 250 gr. 20,80

- 14466 **blonde du Cazard.** N. ☉

Belle pomme ferme et lente à monter, bien cloquée, ne s'ouvrant pas. Demi-bâtie.

- Le paq. 1 » — 15 gr. 2,50 — 30 gr. 4,25 — 60 gr. 7 »
125 gr. 12,50 — 250 gr. 20,80

- 14352 **blonde géante.** Voir *L. Batavia craquante.*

- 14495 **BOSSIN GÉANTE DORÉE (Riv. ^{Tr}p. et f.).** B.

Aussi grosse que la suivante, mais jolie pomme de qualité excellente et de jolie couleur blond doré, ondulée sur les bords. Variété superbe; la plus belle de toutes les Laitues.

- Le paq. 3 » — 15 gr. 8,75 — 30 gr. 15 » — 60 gr. 25,30
125 gr. 45,30 — 250 gr. 76,30

- 14507 **Bossin verte.** N.

Cloquée, grosse, vert pâle teinté de brun; la plus grosse de toutes les Laitues, mais surtout utilisée pour cuire, parce qu'elle ne vaut pas la précédente.

- Le paq. 1 » — 15 gr. 2,50 — 30 gr. 4,25 — 60 gr. 7 »
125 gr. 12,50 — 250 gr. 20,80

- 14521 **GÉANTE DE LYON (Riv. p. et f.).** N.

Variété énorme et excellente, à la fois d'été et d'hiver. Pomme vert glauque teinté de rouge sur les bords.

- Le paq. 3 » — 15 gr. 9 » — 30 gr. 15 » — 60 gr. 26 »

- 14536 **Cadière** ou **L. 714** ou de Nîmes. N.

- Le paq. 1 » — 15 gr. 2,50 — 30 gr. 4,25 — 60 gr. 7 »
125 gr. 12,50 — 250 gr. 20,80

- 14565 **Chou de Naples.** B.

Grosse pomme ressemblant à un chou, presque plate, vert très pâle, feuilles extér. très frisées. Pomme ne s'ouvrant pas.

- Le paq. 1 » — 15 gr. 2,50 — 30 gr. 4,25 — 60 gr. 7 »
125 gr. 12,50 — 250 gr. 20,80

- 14536 de Nîmes. Voir *L. Cadière.*

- 14623 **DE NÉRIS (Riv. p. et f.).** N.

Une des plus grosses pommées, très lente à monter à graines, excellente pour l'été. Ressemble à *Paresseuse brune*, mais plus blonde. Très cultivée dans le Sud-Est et sur le littoral.

- Le paq. 2,50 — 15 gr. 4,75 — 30 gr. 7,75 — 60 gr. 13,75
125 gr. 24,50 — 250 gr. 40,50

- 14638 de Rillieux. N.

Excell. var. maraîchère, très cultivée dans les environs de Lyon, jolie, serrée, de grosseur moyenne, Monte lentement.

- Le paq. 2,25 — 15 gr. 3,50 — 30 gr. 5,75 — 60 gr. 10 »
125 gr. 17,75 — 250 gr. 29 »

- 14652 du **Trocadéro** ou *L. Lhortois, à graine blanche.* B.

Rustique, productive et de culture facile. Pomme aplatie, teintée de rouge sur le sommet, feuilles ondulées, vert cendré. Pour la *Trocadéro* à graines noires, voir la L. La Préférée n° 14804.

- Le paq. 1 » — 15 gr. 2,50 — 30 gr. 4,25 — 60 gr. 7 »
125 gr. 12,50 — 250 gr. 20,80

- 14675 **DU TROCADÉRO PERFECTION - (Nouveauté 1936.)** B.

(Voir description aux Nouveautés, pages roses).

- paq. 3,25 - 15 gr. 12,25 - 30 gr. 20,40 - 60 gr. 35,50 - 125 gr. 63 »

- 14681 **FRISÉE D'ÉTÉ** ou **Allemande.** B.

Ne pousse pas; très rustique pour l'été. C'est aussi avec cette variété que se font les *éclerges* dans certains pays et ceux-ci sont en réalité une *Salade Minute* ou *S. des Moines* (voir plus haut) qu'on laisse venir plus forte.

- Le paq. 1 » — 15 gr. 2,50 — 30 gr. 4,25 — 60 gr. 7 »
125 gr. 12,50 — 250 gr. 20,80

- 14710 **frisée rouge.** L. Grenobloise. B.

Belle et excellente variété se cultivant aussi bien comme L. d'hiver que comme L. d'été, en raison de sa rusticité. Feuillage vert sombre à bords rouge sang; pl. vigour. cloquée et frisée. Excessivement résistante.

- Le paq. 1 » — 15 gr. 2,50 — 30 gr. 4,25 — 60 gr. 7 »
125 gr. 12,50 — 250 gr. 20,80

- 14715 **SANS RIVALE.** B.

Belle amélioration de la *Laitue du Trocadéro.*

- Le paq. 1 » — 15 gr. 2,50 — 30 gr. 4,25 — 60 gr. 7 »
125 gr. 12,75 — 250 gr. 21 »

- 14739 **grosse brune têtue.** B. ☉

Se forme vite et monte très lentement. Pl. vigour., cloquée vert foncé teinté de brun.

- Le paq. 1 » — 15 gr. 2,50 — 30 gr. 4,25 — 60 gr. 7 »
125 gr. 12,50 — 250 gr. 20,80



Laitue Bossin géante dorée

- 14768 **GROSSE PARESSEUSE BRUNE** ou de Lyon, ou **Percheronne.** N.

Une des meilleures pour l'été; très belle pomme grosse, plissée tendre et lente à monter, teinte vert foncé, taché de rose.

- Le paq. 1 » — 15 gr. 2,50 — 30 gr. 4,25 — 60 gr. 7 »
125 gr. 12,50 — 250 gr. 20,80

- 14768 **percheronne.** Voir *L. paresseuse brune.*

- 14795 **grosse paresseuse blonde.** B.

Mêmes qualités que la précédente. Vert très pâle, presque blond, un peu cloquée.

- Le paq. 1 » — 15 gr. 2,50 — 30 gr. 4,25 — 60 gr. 7 »
125 gr. 12,50 — 250 gr. 20,80

LAITUES d'été et d'automne (suite).

14804 **LA PRÉFÉRÉE** ou *L. Lorthoï* ou du *Trocadéro*, à graine noire. N. 🍷

Variété rustique et résistante, excellente pour l'exportation et les marchés. Marquée de rouge comme la *Trocadéro*. Très cultivée dans tout le Midi.

Le paq. 1 » — 15 gr. 1,70 — 30 gr. 3 » — 60 gr. 5 »
125 gr. 9 » — 250 gr. 15 »

14812 **La Brillante**. B.

Feuilles à cloques luisantes; variété de grande dimension, résistant admirablement à la chaleur.

Le paq. 2,50 — 15 gr. 6,25 — 30 gr. 10,75 — 60 gr. 18,50

14652 **Lorthoï**. Voir *L. du Trocadéro*.

14804 **Lorthoï à graine noire**. Voir *L. La Préférée*.

14521 **Immensity**. Voir *L. Géante de Lyon*, type amélioré de *l'Immensity*.

14825 **Citrine**. B.

Pomme jaune citron vif, haute et très serrée, tendre et d'excellente qualité.

Le paq. 1,50 — 15 gr. 3 » — 30 gr. 5,25 — 60 gr. 9 »
125 gr. 16,50 — 250 gr. 26,80

14828 **de la Prélave** (*Novv.*). N.

Grosse pomme blonde, ressemblant à la *Cazard*, mais plus rustique et plus lente à monter, extra pour l'été.

Le paq. 1,25 — 15 gr. 3 » — 30 gr. 5 » — 60 gr. 8,50
125 gr. 15,50 — 250 gr. 25,60

14833 **Madrilène**. N.

Pomme tenant de la Laitue et de la Romaine, très serrée, vert foncé.

Le paq. 1,25 — 15 gr. 2,75 — 30 gr. 4,50 — 60 gr. 8 »
125 gr. 14,25 — 250 gr. 23,50

14865 **Merveille des Quatre-Saisons**. N.

De couleur rouge et vert clair, grossièrement cloquée, bonne pour toutes les saisons.

Le paq. 1 » — 15 gr. 2,50 — 30 gr. 4,25 — 60 gr. 7 »
125 gr. 12,50 — 250 gr. 20,80



Laitue monstrueuse

14880 **MONSTRUEUSE** (*Riv. p. et j.*). B.

Var. énorme, pesant jusqu'à 2 kilos et très résistante à la chaleur, à pomme vert cendré un peu tachée de brun, à feuilles grasses et larges.

Le paq. 1,75 — 15 gr. 4,50 — 30 gr. 7,50 — 60 gr. 13 »
125 gr. 23,75 — 250 gr. 38,20

14894 **Palatine** ou *L. Rousse*. N.

Très rustique et très vite venue, rouge sur la partie sup., pomme résist. longtemps, cloquée.

Le paq. 1 » — 15 gr. 2,50 — 30 gr. 4,25 — 60 gr. 7 »
125 gr. 12,50 — 250 gr. 20,80

14902 **VERTE GRASSE**. N.

Var. spéciale très cultivée dans certaines régions du Midi, et très appréciée dans ces régions. Pomme moyenne, feuilles larges, très grasses et épaisses, vertes, cloquées.

Le paq. 1,50 — 15 gr. 2,75 — 30 gr. 4,50 — 60 gr. 8 »
125 gr. 14,25 — 250 gr. 23,50

14409 **Pionnet**. Voir *L. de Chavigné*.

14894 **rousse**. Voir *L. Palatine*.

14768 **rousse hollandaise**. Voir *L. paresseuse brune*.

14999 **vielle pour olseaux, à graine blanche**.

60 gr. 1,40 — 125 gr. 2,60 — 250 gr. 4,25 — le kil. 16 »

3° — LAITUES D'HIVER.

Semer en août-septembre en pépinière, et mettre en place en septembre-octobre, en espaçant de 30 % et de préférence à chaud-exposition. Récolte en avril-mai. Garantir avec un peu de paille en cas de trop grands froids.

14521 **Géante de Lyon**. Voir dans la deuxième section des *Laitues d'été*.

14380 **Batavia brune** ou *Savoyarde*. Voir dans la deuxième section des *Laitues d'été*.

Belle et rustique variété, très cultivée dans la région lyonnaise.

14710 **frisée rouge** ou *Grenobloise*. Voir dans la deuxième section des *Laitues d'été*.

Ces trois variétés peuvent se cultiver aussi bien pour l'hiver que pour l'été.

15028 **Belle d'hiver, verte** (*Riv. p. et j.*). N.

Pomme grosse et ferme, résiste mieux que toutes les autres aux froids et à la maladie. Pomme vert foncé taché de brun, grosseur moyenne.

Paq. 3 75.

15034 **RONDE VERTE PROVENCALE** (*Nouveauté*). B.

Pommes des plus grosses connues, fort rustiques, extra pour marchands cultivant pour l'exportation, grosses nervures, bien cloquées et tachées de rouge. Très serrée.

Paq. 3 » - 15 gr. 9 » - 30 gr. 15 » - 60 gr. 25,50 - 125 gr. 45,75

15077 **CRAQUANTE DE LYON** (*Riv. p. et j.*). B.

Variété incomparable; la plus belle de toutes les Laitues d'hiver et parfaitement rustique; aussi bonne que la *L. Batavia craquante* de Pierre-Bénite, qui a une si grande réputation et à laquelle elle ressemble. *La seule variété de Laitue d'hiver qui soit trisée quoique pommanne.*

Le paq. 2,75 — 15 gr. 7,25 — 30 gr. 12 » — 60 gr. 21 »
125 gr. 37,60 — 250 gr. 63 »

15126 **passion blonde grosse, à graine blanche**. (*L. grosse bourguignonne*). B.

Productive, hâtive et tendre; la plus cultivée de toutes les Laitues d'hiver. Pomme vert blond teinté de brun et cloquée.

Le paq. 1 » — 15 gr. 2 » — 30 gr. 3,50 — 60 gr. 6 »
125 gr. 10,50 — 250 gr. 17,30

15130 **passion blanche à graine noire**. N.

Bonne variété, non tachée de brun.

Le paq. 1 » — 15 gr. 2 » — 30 gr. 3,50 — 60 gr. 6 »
125 gr. 10,50 — 250 gr. 17,30

15142 **roussette d'hiver**. B.

Obtenu par M. Touchon, le créateur de la Carotte de ce nom, cette variété se rapproche de la variété *Monstrueuse*. Elle forme une grosse pomme et est très résistante au froid.

Le paq. 1,50 — 15 gr. 3,25 — 30 gr. 5,25 — 60 gr. 9 »
125 gr. 16,25 — 250 gr. 26,80

15165 **passion brune**. B.

Vert foncé lavé de brun, très rustique.

Le paq. 1 » — 15 gr. 2 » — 30 gr. 3,50 — 60 gr. 6 »
125 gr. 10,50 — 250 gr. 17,30

15194 **rouge d'hiver**. N.

Feuilles vert franc teintées de brun, cloquées. Pomme serrée.

Le paq. 1 » — 15 gr. 2,10 — 30 gr. 3,50 — 60 gr. 6,25
125 gr. 11 » — 250 gr. 18 »

15223 **rougette du Midi** (*d'hiver*). N. 🍷

Pl. de petit volume, à planter serrée, très estimée dans le Midi, mêmes caractéristiques que la précédente.

Le paq. 1,20 — 15 gr. 3 » — 30 gr. 4,75 — 60 gr. 8,25
125 gr. 15 » — 250 gr. 25 »

14380 **savoyarde**. (Voir *L. Batavia brune*).

15252 **de Trémont**. B.

Pomme vert tendre, grosse, ronde et ferme, tardive.

Le paq. 1 » — 15 gr. 2 » — 30 gr. 3,50 — 60 gr. 6 »
125 gr. 10,50 — 250 gr. 17,30

4° — LAITUE A COUPER EN TOUTES SAISONS. (*Lattuga da taglio*. — *Lattughetta* — *Lachuga da cortar*).

15310 **Epinard ou à feuille de chêne** (*verte*). N.

Spécialement employée pour faire cuire, très rustique.

Le paq. 1 » — 15 gr. 2 » — 30 gr. 3,50 — 60 gr. 6 »
125 gr. 10,50 — 250 gr. 17,30

50 — **LAITIUES ROMAINES** ou **CHICONS**. (*Cery-lettuce*. — *Cos lettuce*. — *Lattuga Romana*).

Les Laitues Romaines se distinguent des autres par leurs feuilles allongées et dressées. Leur véritable culture est celle des Laitues d'hiver; on les cultive cependant beaucoup aussi comme les Laitues d'été, mais elles montent assez vite, à l'exception des *L. Romaines maraichères* qui sont spécialement à recommander pour culture estivale.

15339 **BALLON** ou **Romaine de Bougival**. N. ●

La plus grosse de toutes les Laitues Romaines, en forme de Chou Pain de sucre retourné, feuilles plus rondes que la Romaine blonde. Le paq. 1 » — 15 gr. 2,75 — 30 gr. 4,75 — 60 gr. 8,25
125 gr. 14,50 — 250 gr. 24,25

15368 **blonde à monter lente**. B.

Surtout estimée pour culture d'été, feuilles vert très pâle teinté de roux, cloquées. Le paq. 1 » — 15 gr. 2,75 — 30 gr. 4,75 — 60 gr. 8,25
125 gr. 14,50 — 250 gr. 24,25



Laitue Romaine blonde maraichère

15397 **BLONDE MARAICHÈRE**. B.

La plus cultivée de toutes les Laitues Romaines; c'est aussi la plus recommandable pour la culture d'été. Pomme arrondie, vert blond, cloquée. Le paq. 1 » — 15 gr. 2,75 — 30 gr. 4,75 — 60 gr. 8,25
125 gr. 14,50 — 250 gr. 24,25

15402 **fine de printemps**. N.

Variété excellente pour le Midi. Pomme de gross. moyenne, très dressée, feuil. blond très légèrement cloqué, feuilles étroites. Le paq. 1,50 — 15 gr. 4,75 — 30 gr. 7,75 — 60 gr. 13,50
125 gr. 24,50 — 250 gr. 40,60

15339 de Bougival. Voir *L. Romaine Ballon*.

15426 de Frontignan. B.

Pomme bien ferme et dressée, feuillage fin, non denté, vert blond. Le paq. 1,50 — 15 gr. 4,75 — 30 gr. 7,75 — 60 gr. 13,50
125 gr. 24,50 — 250 gr. 40,60

15430 **DE MARSEILLE, précoce d'hiver** (Nouv.).

Variété d'une grande précocité, très résistante au froid, possédant une pomme très ferme. En raison de ces qualités, elle sera très vite appréciée par les maraichers et les amateurs. Le paq. 3,25 — 15 gr. 8,25 — 30 gr. 13,50 — 60 gr. 24,65
125 gr. 42,30

15457 **sucriner**. B.

Intermédiaire de forme, entre les Laitues pommées et les Laitues Romaines. Volume moyen, ce qui permet de la planter serrée, comme les petites Laitues. Feuil. vert blond luisant se couvrant bien, pomme solide. Très résistante surtout dans le Midi. Le paq. 1,20 — 15 gr. 3,25 — 30 gr. 5,25 — 60 gr. 9,25
125 gr. 16,50 — 250 gr. 27 »

15484 **verte maraichère**. B.

Un peu moins grosse que la R. blonde maraichère, mais vient un peu plus vite; la plus rustique de toutes pour l'hiver. Pomme dressée, feuilles étroites, vert foncé. Le paq. 1,25 — 15 gr. 3,75 — 30 gr. 6,25 — 60 gr. 11 »
125 gr. 19,60 — 250 gr. 32 »

Lamb's lettuce. Voir *Mâche*.
Lattuga. V. Laitue (— Romana
V. Laitue Romaine) (— da-
taglio. V. Laitue à couper).
Lattughetta. V. Laitue à couper

LAVANDE. *Lavandula vera*. (*Espliego*. — *True-lavender*.)

Semer au printemps en pépinière, puis repiquer en pleine terre. Tous les terrains, même pierreux. — Les feuilles et les fleurs sont stimulantes, toniques, antispasmodiques; les feuilles s'emploient aussi comme condiment.

15613 **officinale vraie**.

Le paq. 2 » — 15 gr. 5,25 — 30 gr. 8,50 — 60 gr. 15 »
125 gr. 26,60 — 250 gr. 44,40

Plantes : le cent, 95 » — les dix, 10,50 - pièce, 1,20.

Large rooted Bresse's chicoray. tar. V. Laitue à couper.
V. Chicorée à grosse racine. Leek. Voir Poireau.
Leaf beet. Voir Poireau. Lettuce. Voir Laitue (— Cos
Lechuga. Voir Laitue (— de cor- Voir Laitue Romaine).

LENTILLE. *Lens esculenta*.

15680 **blonde extra-large, triée**.
125 gr. 2,10 — 210 gr. 3,60 — 1 kil. 11,75 — 10 kil. 113 »

LIMACONS. Voir *Escargots*.

Love Apple. Voir *Tomate*.
Luppulo. Voir *Houblon cultivé*.
Lupulo - V. *Houblon*.

MACHE

Valerianella olitoria. — (*Canonigo*. — *Canoslad*. — *Lamb's lettuce*. — *Dolcetta*. — *Gallinella*. — *Sarzet*. — *Songin* — *Valeriana*).
— Synon. : Blanchette, Boursette, Doucette.

15742 **A GROSSE GRAINE**.

Touffe bien pleine; feuilles très larges, plante vigoureuse; très grande production; la plus cultivée de toutes. Le paq. 0,90 — 15 gr. 1,20 — 30 gr. 1,80 — 60 gr. 3,25
125 gr. 5,50 — 250 gr. 9,25 — 1 kil. 36 »

15772 **Coquille (vraie) ou de Louviers ou ronde verte de Lyon**.

Feuilles crénelées en forme de cuiller. 15 gr. 1,20 — 30 gr. 2 » — 60 gr. 3,50 — 125 gr. 6 »
250 gr. 10 » — 1 kil. 39 »

15801 **d'Italie ou Parisienne ou Régence**.

Variété très estimée pour les semis tardifs, car elle monte plus tardivement à graines. 15 gr. 1,10 — 30 gr. 1,80 — 60 gr. 3,25 — 125 gr. 5,50
250 gr. 9,20 — 1 kil. 36 »

15830 **ronde verte à cœur plein**.

Forme une belle rosette compacte. 15 gr. 1,40 — 30 gr. 2,25 — 60 gr. 3,75 — 125 gr. 6,50
250 gr. 10,70 — 1 kil. 42 »

15801 **Parisienne**. Voir *Mâche d'Italie*.

15801 **Régence**. Voir *Mâche d'Italie*.

15772 **ronde verte de Lyon**. Voir *Mâche Coquille*.

MAIS SUCRÉ potager. *Zea Mais*. — (*Sweet Corn*. — *Sugar Maize*. — *Table maize*. — *Grano turco dolce*. — *Trigo de Indias*).

Semer fin avril ou commencement mai, puis tous les 15 jours, en paquets disposés en quinconce espacés de 50 % et contenant chacun 3 ou 4 grains. Terre riche et bien fumée. — On mange les grains

semés de milieu juillet jusqu'à fin septembre, en place et à la volée. Récolte depuis octobre, pendant tout l'hiver et jusqu'au printemps. Vient dans tous les sols. Il faut environ 100 gr. de graines par arc.



Mâche à grosse graine

15772 **de Louviers**. Voir *Coquille*.

Maggiorana. Voir *Marjolaine*. | Malden sorrel. Voir *Oseille vierge*.

quand ils ont acquis toute leur grosseur, mais quand ils sont encore tendres et laitueux. On les assaisonne au beurre après avoir fait bouillir les épis entiers.

15966 **Maïs sucré géant Golden Bantam** (Nouv.) ●

Goût sucré et délicat. Une des meilleurs variétés connues pour la consommation familiale. Précoc. Très appréciée aux Etats-Unis.

MAIS sucré géant Golden Bantam (suite).
125 gr. 2,65 — 250 gr. 4,70 — 500 gr. 8,50 — 1 kil. 16 »
10 kil. 155 »



Mais sucré Golden Bantam

Mais fourragers. Voir aux *Plantes fourragères*.
Mais ornementaux. V. dans la liste des *Graines de fleurs*.
Malpica. Voir *Cresson alénois*. | **Manzanilla.** Voir *Camomille*.
MARJOLAINE. *Origanum majorana*. — (*Maggiarana*. — *Sweet marjoram*. — *Mayorana*. — *Oregano*. — *Maggiarana vivace*).
Semer au printemps ou à l'automne, en lignes. Ne demande aucun

Marjolaine (suite).

soin et résiste au froid. — Les feuilles, qui sont stimulantes, sont très employées en cuisine comme condiment.

16088 vivace (*Origan*).

Le paq. 2,75 — 15 gr. 10 » — 30 gr. 17 »

Plantes : le cent, 90 » — les dix, 12 » — pièce, 1,50

Mastuerzo. Voir *Cresson*. | **Matalahuga.** Voir *Anis*.

MAUVE. *Malva sylvestris*.

Semer au printemps, en pépinière, puis repiquer en pleine terre. Tous terrains, même pierreux. — Plante officinale, pectorale et très émoulliente; on utilise les feuilles et les fleurs.

16217 officinale.

Le paq. 1,25 — 15 gr. 3,50 — 30 gr. 6 » — 60 gr. 10,50

Mayorana. Voir *Marjolaine*. | **Melenzana.** Voir *Aubergine*.

MÉLILOT. *Melilotus caeruleus*. **Baume du Pérou** ou **Baume de la Mecque** ☉

Semer en place de mars en mai, et éclaircir à 15 %. Tous terrains — Plante aromatique et très odorante, résolutive, émoulliente et tonique. Elle est aussi très recherchée par les abeilles.

86957 bleu.

(Voir les prix dans la liste des *Graines de fleurs*.)

MÉLISSE. *Melissa officinalis*. — (*Cedronella*. — *Toronjil*). — *Citronnelle*.

Semer depuis avril jusqu'en juin, en pépinière, et repiquer en espaçant un peu en pépinière; mettre en place à l'automne en espaçant de 40 à 50 %

16475 officinale.

Le paq. 1,50 — 15 gr. 4,50 — 30 gr. 7,50 — 60 gr. 13 »

Plantes : le cent, 90 » — les dix, 12 » — pièce, 1,50

Meloen. V. *Melon* (— *slangen*. Voir *Concombre serpent*).

MELON

Cucumis Melo.
— (*Meloen*)
Muskmelon. —
Popone.

Semer en mars ou avril, sur couche, dans des pots de 7 à 8 %, et à raison de 3 graines par pot; un mois après transporter en pleine terre, dans un sol préparé comme dit ci-après, sans arracher les plants et sans briser la motte de terre en dépotant simplement, car ces plants craignent d'être repiqués; couvrir ensuite chaque capot avec une cloche en verre. — Préparer le sol ainsi: Creuser des trous de 40 à 50 % de diamètre sur 30 à 40 % de profondeur, les remplir de fumier et mettre dessus 15 % de terre légère et substantielle dans laquelle on plantera. — Si l'on n'a pas de châssis, on peut semer directement sur ces capots, à fin avril ou mai, en recouvrant de cloches. Le produit sera un peu moins hâtif seulement. — **Taille:** Lorsque les deux premières feuilles après les cotylédons sont développées, on pince les extrémités des branches avec les ongles. On pincera à leur tour les branches latérales qui vont se développer, après leur troisième feuille, et c'est toute la taille que l'on veut faire croire si difficile. Après, on se bornera à raccourcir les branches qui pousseraient trop. Mieux vaut ne pas arroser souvent, mais à fond chaque fois.

AVIS. — Les Melons Cantaloups sont une de nos Spécialités, et nombre des meilleures, parmi les variétés actuellement cultivées, ont été mises au commerce par notre Maison.

Voir la culture plus complète dans :

Le Petit Jardin potager et fleuriste..... 4 »
Le Jardin potager moderne illustré..... 6 50
Consulter plus loin la Librairie horticole.

Collections R. P. F. des trois meilleures variétés de melons.

Comprenant les nos 16633 - 16691 - 16712.

C. 240 - 1 paq. de chaque (valeur 5,30) pour 4,60

C. 250 - 10 gr. de chaque (valeur 17 ») pour 14,40

1° — **MELONS CANTALOUPE.**

16779 **Cantaloup Cul-de-Singe.**

Variation du *M. Cant. Prescott* à fond blanc dans lequel on le trouve souvent. Il ne peut être vendu à part, ne se reproduisant pas exactement.

16604 **Cantaloup d'Alger** ☉

Demi-hâtif, rustique et productif.

Paq. 1,70 — 10 gr. 5,50 — 60 gr. 21,80 — 125 gr. 39,20

16622 **Cantaloup obus** ☉

Variété recherchée, à fruit allongé et à chair parfumée. Fruits tous de bonne qualité.

Paq. 2,50 — 10 gr. 8,80 — 60 gr. 37,50 — 125 gr. 66 »

16633 **CANTALOUPE DE BELLEGARDE** (*M. Bijou*, *Riv. p. et f. 1874*). *M. de Montauban*.

Le meilleur et le plus hâtif de tous les melons; les fruits, à chair rouge orangé, en sont toujours et tous très bons; grande fertilité.

Paq. 1,50 — 10 gr. 5 » — 60 gr. 20,20 — 125 gr. 36 »

16662 **Cantaloup de Vaucluse.** Voir *M. Cantaloup de Pierre-Bénite*.

16662 **Cantaloup de Pierre-Bénite ou de poche, à chair rouge.** (*M. Cantaloup de Vaucluse*).

Fruits un peu gros, mais très nombreux et tous de bonne qualité.

Paq. 1,90 — 10 gr. 6,75 — 60 gr. 26 » — 125 gr. 46,40

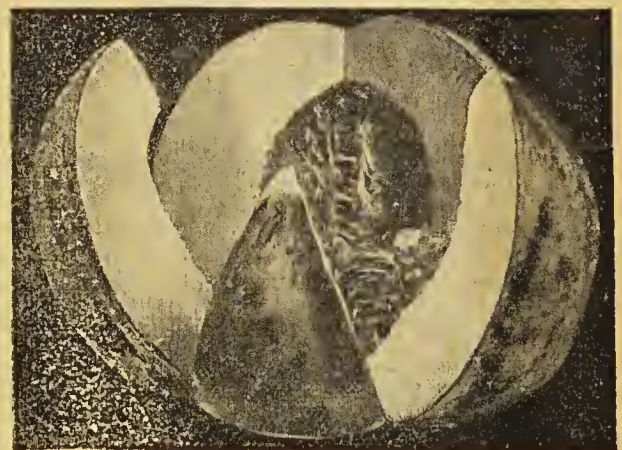

Melon Délices de la Table

16691 **CANTALOUPE DÉLICES DE LA TABLE** (*Riv. père et fils*).

Absolument hors-ligne comme beauté des fruits et qualité incomparable. *Extrait du rapport* de M. Grosdemange, directeur du Jardin-Ecole de Soissons: « Gain de premier ordre, justifiant pleinement le nom qui lui a été donné. » (*Revue horticole* 1903). Peu de maisons vendent la véritable variété. Taches vert foncé sur fond bien argenté au début, côtes marquées, fruit allongé de grosseur moyenne. Non galeux.

Paq. 2,10 — 10 gr. 7 » — 60 gr. 28,80 — 125 gr. 51 »

MELON (suite)

16705 **CANTALOUPE MUSCAT DE LYON** (*Riv. p. et f.*).
Fruit rond assez petit, plein comme une orange, écorce très mince
jaune pâle argenté et d'un goût musqué très délicieux.
Paq. 3,75 — 10 gr. 13 » — 60 gr. 55 » — 125 gr. 98 »

**Melon Muscat de Lyon**

16720 **Cantaloup Noir des Carmes.**
Hâtif, chair rouge et fine.
Paq. 2,90 — 10 gr. 10,25 — 60 gr. 42,40 — 125 gr. 76 »
16759 **Cantaloup Parisien.**
Paq. 2,60 — 10 gr. 9,50 — 60 gr. 38,50 — 125 gr. 69,20
16779 **Cantaloup Prescott à fond blanc.**
Fruit très gros. Variété très cultivée pour l'approvisionnement
des marchés.
Paq. 1,20 — 10 gr. 7 » — 60 gr. 27,80 — 125 gr. 49,50
16808 **Cantaloup Prescott hâtif à châssis.**
Fruit rond et très bon. Recherché pour la culture forcée.
Le paq. 2 » — 10 gr. 7 » — 60 gr. 29,80 — 125 gr. 53,20

2° — MELONS BRODÉS.

16866 **ANANAS D'AMÉRIQUE A CHAIR ROUGE.**
Paq. 1,50 — 10 gr. 4,75 — 60 gr. 19,40 — 125 gr. 34 »
16869 **Ananas d'Amérique à chair verte.**
Chair sucrée, juteuse et parfumée. En raison de sa couleur, le
premier est le plus cultivé. Très productif, on peut laisser jusqu'à
à et même 8 fruits sur chaque plante.
Paq. 1,50 — 10 gr. 4,75 — 60 gr. 19,40 — 125 gr. 34 »
16933 **à rames.** Voir *Melon grim pant.*
16904 **de Cavallon à chair verte.**
Paq. 1,70 — 10 gr. 5,75 — 60 gr. 23,50 — 125 gr. 41 »
16908 **de Cavallon Espagnol à chair rose.** (*M. vert
espagnol d'hiver*).
Très cultivé en Vaucluse pour les marchés. Gros fruits.
Paq. 1,70 — 10 gr. 5,75 — 60 gr. 23,50 — 125 gr. 41 »
16919 **D'OR D'ESPAGNE** (*Riv. p. et f.*).
Melon d'hiver qui, cultivé chez nous comme Melon d'été, donne
en abondance des fruits excellents, d'un jaune presque doré et à
chair d'un goût parfumé et délicat. D'excellente conservation.
Paq. 2 » — 10 gr. 6,75 — 60 gr. 27 » — 125 gr. 48 »
16933 **grim pant à chair verte, ou M. à rames** ☉
Variété précoce, à chair fondante et sucrée.
Paq. 1,50 — 10 gr. 4,25 — 60 gr. 16,70 — 125 gr. 29 »
16991 **suclin de Tours.**
Rustique, productif et de culture facile.
Paq. 1,50 — 10 gr. 4,25 — 60 gr. 16,70 — 125 gr. 29 »

NAVET

Brassica Napus. — (*Nabo.* — *Navone.* — *Rapa.* —
Turnip.) — Synon. : Rave, Turneps, Navau.

1° — NAVETS POTAGERS.

17483 **blanc dur d'hiver.**
Demi-long, hâtif, racine lisse et de forme conique, chair ferme.
Le paq. 0,90 — 15 gr. 1,10 — 30 gr. 1,90 — 60 gr. 3,50
125 gr. 5,75 — 250 gr. 9,60 — 1 kil. 38 »
17495 **blanc globe à collet violet.**
Le paq. 0,90 — 15 gr. 1,10 — 30 gr. 1,90 — 60 gr. 3,50
125 gr. 5,75 — 250 gr. 9,60 — 1 kil. 38 »
17523 **BLANC PLAT HÂTIF A FEUILLE ENTIÈRE.**
Rond, très hâtif, très tendre et de qualité excellente. Le plus
estimé de tous, surtout pour les semis de printemps.
Le paq. 0,90 — 15 gr. 1,10 — 30 gr. 1,90 — 60 gr. 3,50
125 gr. 5,75 — 250 gr. 9,60 — 1 kil. 38 »
17552 **blanc plat hâtif à collet rose ou rouge plat hâtif
à feuille entière.**
Rond, très hâtif, tendre, blanc à collet rose.
Le paq. 0,90 — 15 gr. 1,10 — 30 gr. 1,90 — 60 gr. 3,50
125 gr. 5,75 — 250 gr. 9,60 — 1 kil. 38 »

17022 **d'hiver de Malte, à chair verte.**
Paq. 1,60 — 10 gr. 5,50 — 60 gr. 21,80 — 125 gr. 38,50
17049 **d'hiver de Malte, à chair rouge.**
Paq. 1,60 — 10 gr. 5,50 — 60 gr. 21,80 — 125 gr. 38,50
Ces deux variétés peuvent être conservées une bonne partie de
l'hiver, ainsi que le *Melon d'or d'Espagne*.
17052 **D'HIVER VERT DE PERPIGNAN** (*Nouv.*).
Fruit très gros, pouvant atteindre 10 kilos, en forme d'œuf, à
côtes peu marquées, écorce vert cendré ; chair blanche, très sucrée ;
se cultive pour l'été et l'automne et se conserve très bien en hiver.
Le paq. 3,75 — 10 gr. 13 » — 60 gr. 55 » — 125 gr. 98,75
17064 **d'hiver d'Antibes, à chair verte.**
Paq. 1,75 — 10 gr. 6 » — 60 gr. 24,65 — 125 gr. 42 »

3° — MELONS D'EAU PASTÈQUES. *Cucumis
Citrullus.* — (*Anguria.* — *Cocomero.* — *Water
Melon.* — *Sandia*).

Leur culture est la même que celle du Melon, mais on ne leur fait
supporter aucune taille. Exigent une exposition chaude ; ils ne
viennent même réellement bien que dans le Midi et dans les pays
tropicaux.

17078 **à graines rouges.** *Melon à confire.* ☉
Chair blanc verdâtre.
Le paq. 1,90 — 10 gr. 3 » — 60 gr. 12,50 — 125 gr. 22,80
17096 **à graines noires.** ☉
Chair rouge, bonne et très fondante.
Le paq. 1,90 — 10 gr. 3 » — 60 gr. 12,50 — 125 gr. 22,80

MELON DE MALABAR. (*V. Courge du Siam aux Légum-
mes*).

Melongène. Voir *Aubergine*.

MENTHE. *Nepeta Cataria.* — (*Catmint.* — *Menta
de Gato.* — *Menta dei Gatti*).

Semer au printemps et à l'automne, en rangs espacés de 50 %.
Très rustique, pas de soins particuliers. — Plante aromatique.

17225 **de Chat.**

Le paq. 3,25 — 15 gr. 16,50 — 30 gr. 27,35

☉ **Plantes :** le cent, 130 » - les dix, 14 » - pièce, 1,70.
Pour les différentes espèces de menthes, en plantes, voir dans la
liste des *Plantes médicinales*, et dans celle des *Plantes vivaces*. (Cata-
logue d'automne).

Milk gowan. Voir *Pissenlit.* | *Mountain-Splnach.* *V. Arroche.*

MOLDAVIE. Voir *Dracocéphale*.

Molène. Voir *Bouillon Blanc.*

MOUTARDE. *Brassica juncea.* (*Mustard*).

Semer depuis juillet jusqu'en septembre en lignes espacées de
40 %. La récolte dure depuis septembre jusqu'aux gelées. On utilise
les feuilles de la même façon que les Epinards ou la Salade ; recher-
chée dans les pays chauds.

17354 **de Chine, frisée.** ☉

Le paq. 0,90 — 15 gr. 1,10 — 30 gr. 1,80 — 60 gr. 3,25
125 gr. 5,50 — 250 gr. 9 »

32005 **des Allemands.** Voir *Rai fort sauvage.*

fourragère. Voir aux *Graines fourragères.*

Mushroom. Voir *Blanc de cham-
pignon.*

Muskmelon. Voir *Melon.*

Mustard. Voir *Moutarde.*

Nab-col. Voir *Chou-navet.*

Nabo. Voir *Navet.*

Name. Voir *Igname.*

Nasturzio. *V. Cresson et Capucine.*

Semer depuis juillet jusqu'à fin août, en place et à la volée ; les variétés hâtives peu-
vent même être semées au commencement de septembre. Eclaircir les plants à 15 %
au moins. Récolte à l'automne et tout l'hiver. On peut aussi semer au printemps, en
février et mars, mais il faut alors choisir les variétés très hâtives et arroser souvent :
on récolte en mai et juin. Il faut en moyenne de 50 à 60 gr. de graines à l'are.

17552 **rouge plat hâtif à feuille entière.** Voir *N. blanc
plat hâtif à collet rose.*

17581 **de Milan blanc, très hâtif.**

Très hâtif, var. maraichère.
Le paq. 1,20 — 15 gr. 2,50 — 30 gr. 4 » — 60 gr. 6,75
125 gr. 12,50 — 250 gr. 20,50 — 1 kil. 80 »

17589 **de Milan rouge, très hâtif.**

Le paq. 1,20 — 15 gr. 2,50 — 30 gr. 4,50 — 60 gr. 6,75
125 gr. 12,50 — 250 gr. 20,50 — 1 kil. 80 »

Les Navets de Milan sont les plus jolis et les plus hâtifs de tous ;
ils sont particulièrement à recommander pour la culture forcée.

17618 **des Vertus pointu ou N. de Croissy.**

Hâtif, demi-long.

Le paq. 1,20 — 15 gr. 2,50 — 30 gr. 4,50 — 60 gr. 6,75
125 gr. 12,50 — 250 gr. 20,50 — 1 kil. 80 »

17647 **DES VERTUS MARTEAU.** ☉

Hâtif, blanc, demi-long, à bout arrondi, chair tendre et sucrée.
Le paq. 0,90 — 15 gr. 1,10 — 30 gr. 1,90 — 60 gr. 3,50
125 gr. 5,25 — 250 gr. 9,60 — 1 kil. 38 »

NAVETS POTAGERS (suite).

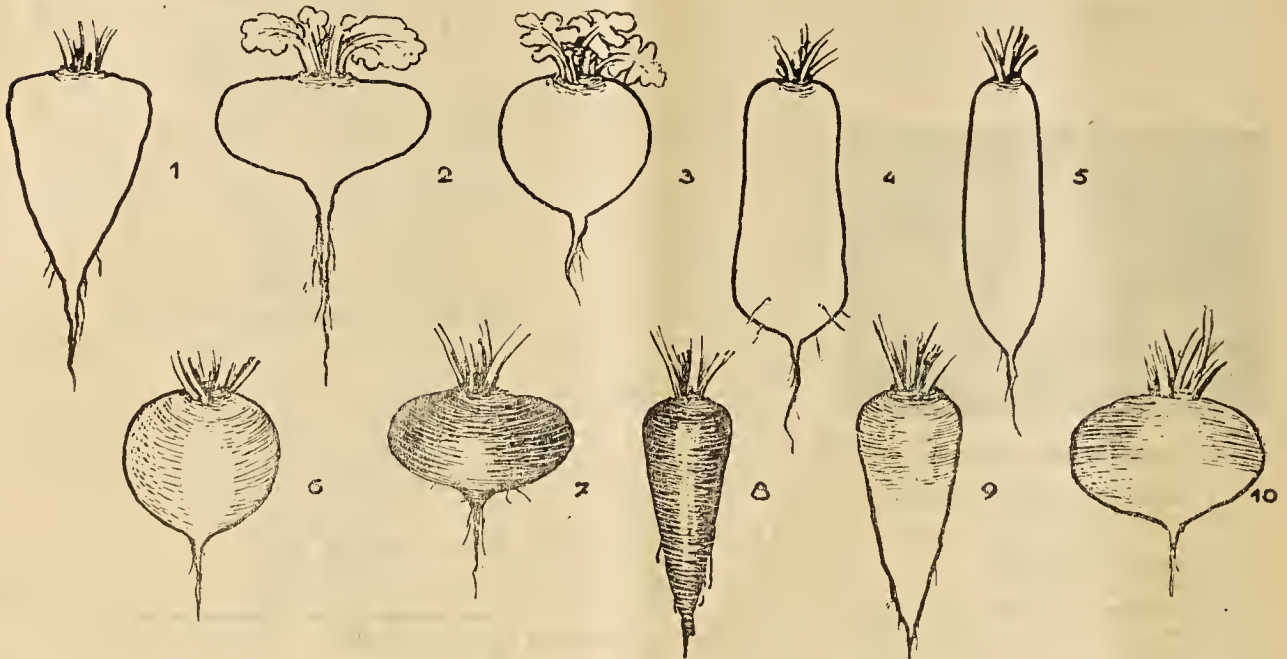

1 - blanc dur d'hiver 3 - de Milan blanc 5 - 1/2 long blanc à forcer 7 - rond noir 9 - rave longue
2 - blanc plat à feuille entière 4 - Marteau 6 - Boule d'or 8 - noir long 10 - rave ronde

17650 des Vertus Marteau, à châssis.

Le plus précoce des N. potagers. Convient pour culture sous verre comme en pleine terre. Chair fine et sucrée, forme du Navet-Marteau. Le paq. 1,50 — 15 gr. 4,25 — 30 gr. 7,25 — 60 gr. 12,75
125 gr. 23,20 — 250 gr. 37 »

17657 noir long de Calulre.

Cultivé dans la région lyonnaise. Le paq. 1 » — 15 gr. 1,40 — 30 gr. 2,25 — 60 gr. 3,75
125 gr. 6,50 — 250 gr. 10,70 — 1 kil. 42 »

17664 gris long de Morigny.

Très tendre, mi-hâtif. Le paq. 0,90 — 15 gr. 1,10 — 30 gr. 1,90 — 60 gr. 3,50
125 gr. 5,75 — 250 gr. 9,60

17676 demi-long blanc à forcer.

Race sélectionnée des plus recommandables. Le paq. 1,25 — 15 gr. 3 » — 30 gr. 5 » — 60 gr. 8,50
125 gr. 15,60 — 250 gr. 26 »

17705 jaune Boule d'Or.

Rond, demi-hâtif, peau et chair jaune. Le paq. 0,90 — 15 gr. 1,10 — 30 gr. 1,90 — 60 gr. 3,50
125 gr. 5,75 — 250 gr. 9,60

17734 long blanc de Meaux.

Demi-sec et de bonne conservation. Le paq. 0,90 — 15 gr. 1,10 — 30 gr. 1,80 — 60 gr. 3,25
125 gr. 5,50 — 250 gr. 9,20 — 1 kil. 36 »

17750 long gros blanc d'Alsace.

Demi-hâtif sucré, grosse racine longue et cylindrique, blanche à collet vert. Bon légume cueilli jeune; bon fourrage cueilli tard. 15 gr. 0,90 — 30 gr. 1,10 — 60 gr. 1,75 — 125 gr. 2,90
250 gr. 4,90 — 1 kil. 19 »

17647 Marteau. Voir N. des Vertus.

17552 rouge plat hâtif. Voir N. blanc plat à collet rose.

17792 NOIR LONG EXTRA

Chair blanche, très ferme; cette variété est la plus cultivée. Le paq. 1 » — 15 gr. 1,70 — 30 gr. 2,90 — 60 gr. 5 »
125 gr. 8,85 — 250 gr. 14,60 — 1 kil. 58 »

17795 noir long ordinalre.

Le paq. 0,90 — 15 gr. 1,40 — 30 gr. 2,25 — 60 gr. 3,75
125 gr. 6,50 — 250 gr. 10,70 — 1 kil. 42 »

17804 noir rond

Chair blanche demi-sèche. Le paq. 1 » — 15 gr. 1,50 — 30 gr. 2,60 — 60 gr. 4,50
125 gr. 8 » — 250 gr. 13,25 — 1 kil. 52 »

2° — NAVETS A FOURRAGE (Raves).

Semer en juillet et en août à la volée, à raison de 4 à 6 kilos de graines par hectare. Ce semis se fait le plus souvent après la moisson en culture dérobée, et constitue une précieuse ressource pour le bétail en hiver.

17835 de Norfolk à collet vert.

Très gros et presque sphérique; surtout destiné aux terrains frais. 15 gr. 0,80 — 30 gr. 1 » — 60 gr. 1,40 — 125 gr. 2,50
250 gr. 3,65 — 1 kil. 14 »

17864 RAVE LONGUE du Palatinat, ou rose de Verdun.

A collet rose, très grosse et très productive. 15 gr. 0,80 — 30 gr. 1 » — 60 gr. 1,40 — 125 gr. 2,50
250 gr. 3,65 — 1 kil. 14 »

17890 RAVE LONGUE L'INCOMPARABLE (Nouveauté 1936).

(Voir description aux Nouveautés, pages roses). Le paq. 1,90 — 15 gr. 4 » — 30 gr. 7,25 — 60 gr. 12,50
125 gr. 22 » — 250 gr. 37 »

17893 RAVE RONDE hâtive d'Auvergne, Rabloulle ou Turneps.

A collet rouge, très cultivée racine très volumineuse et grande production. 15 gr. 0,80 — 30 gr. 1 » — 60 gr. 1,40 — 125 gr. 2,40
250 gr. 3,65 — 1 kil. 14 »

17864 Rose de Verdun. Voir Rave longue du Palatinat. Navene. Voir Navet.

OCA. Voir Oxalis crénélé.

Oka. Voir Oxalis crénélé. | Okra. Voir Gombo.

OGNON

Allium cepa. —
(Cebolla.
Cipolla. — Onion).

Les Oignons blancs se sèment de fin juillet en septembre; on repique en octobre ou en février-mars, et on récolte d'avril à juin, selon les variétés. On peut aussi semer en février-mars, mais seulement les variétés très hâtives. Les autres Oignons (jaunes ou rouges) se sèment de fin février en mai, d'après deux procédés différents, pour récolter de juillet en septembre et consommer tout l'hiver: 1° On sème très épais; à l'automne on arrache les bulbes qui doivent être de la grosseur d'une noisette et, en février-mars suivant, on les replante à environ 18 % de distance. Ce procédé produit de très gros oignons et utilise de 800 à 900 gr. de graines par are; 2° On sème très clair et, après la germination, on éclaircit encore à 10 %. C'est par ce procédé que l'on obtient, la même année, les bulbes moyens qui sont bien plus appréciés que les gros. car un oignon qui a été coupé doit être jeté s'il n'est pas immédiatement utilisé. Il faut alors de 250 à 300 gr. de graines par are. — Terre fraîche, saine et fumée de l'année précédente, mais surtout très peu enterrer la graine.

Les oignons blancs sont classés par ordre de précocité et aussi par ordre de grosseur, les plus petits étant les plus hâtifs.

18018 blanc petit EXTRA-HATIF DE POMPÉI (Nouv.). Amélioration de l'O. de Barletta, bulbes fins, très aplatis, se formant très rapidement. Plus précoce d'une vingtaine de jours que

Extra-hâtif de Pompéi (suite). (Voir cliché page suiv.)

1° Barletta. (Le plus précoce de tous). Tr. cultivé par les maraîchers. Le paq. 1,60 — 15 gr. 4,75 — 30 gr. 8 » — 60 gr. 14,25
125 gr. 25,50 — 250 gr. 41,80

OGNON (suite).**18022 blanc extra-hâtif de Barletta ou O, Merveille**

Semés clair dans un endroit chaud, les bulbes se forment en près de deux mois. Vient de suite après le *Pompéi* comme précocité. Bulbes fins et plats.

Paq. 1,25 - 15 gr. 3,75

30 g. 6,25 - 60 g. 11 »

125 g. 19,60

250 g. 31,80

18051 BLANC TRÈS HATIF DE LA REINE.

Plat, petit, très hâtif et de goût très fin.

Paq. 1 » - 15 g. 3 »

30 g. 4,25 - 60 g. 8,25

125 g. 14,75

250 g. 24,75

18080 blanc très hâtif de Nocera.

Précocité voisine de celle de l'O. Reine.

Paq. 1 » - 15 g. 2,60

30 g. 4,25 - 60 g. 7,50

125 g. 13,25

250 g. 22 »

18109 blanc très hâtif de Vaugirard.

Rustique et très hâtif, gros hulhe, précoc; superbe var. maraichère.

Le paq. 1,20 — 15 gr. 3,50 — 30 gr. 5,75 — 60 gr. 10 »

125 gr. 17,75 — 250 gr. 29 »

18138 BLANC HATIF DE PARIS

Plat, hâtif et de bonne conservation.

Le paq. 1 » — 15 gr. 2,60 — 30 gr. 4,50 — 60 gr. 7,75

125 gr. 14 » — 250 gr. 23 »

18164 blanc hâtif de Valence.

Le paq. 1 » — 15 gr. 2,10 — 30 gr. 3,75 — 60 gr. 6,25

125 gr. 11,25 — 250 gr. 18,30

18193 blanc gros ou de Lisbonne.

Rond très gros et tardif, le plus cultivé de tous. C'est aussi celui que l'on cultive pour consommer jeune comme les Ciboules et pour confire au vinaigre; dans ce cas, on le sème au printemps.

Le paq. 0,80 — 15 gr. 1 » — 30 gr. 1,70 — 60 gr. 2,75

125 gr. 4,50 — 250 gr. 7,50 — 1 kil. 28 »

18222 blanc gros plat d'Italie

Bulbes énormes, chair tendre, tardif.

Le paq. 1 » — 15 gr. 2,10 — 30 gr. 3,50 — 60 gr. 6,25

125 gr. 11,25 — 250 gr. 18,30

**Oignon jaune paille des Vertus****18251 JAUNE PAILLE DES VERTUS**

Très productif, très bon et se conservant bien facilement d'une année à l'autre. C'est le plus cultivé de tous les Oignons.

Le paq. 1 » — 15 gr. 1,25 — 30 gr. 2,10 — 60 gr. 3,50

125 gr. 6,25 — 250 gr. 10,30 — 1 kil. 40,80

18258 jaune paille des Vertus (bulbes à replanter).

Ces hulbes ont le grand avantage de produire de très bonne heure, plusieurs semaines avant ceux provenant de semis. (Le prix en étant variable pour être modifié dans la saison.)

Bulbes de provenance française garantie :

125 g. 1,60 - 250 g. 2,60 - 500 g. 4,50 - 1 k. 8 » - 10 k. 75 »

**Oignon de Pompéi blanc, petit, extra-hâtif****Jaune paille des Vertus (bulbes) (suite).**

(Pour l'Oignon paille, prière de bien préciser si l'on désire des graines ou des bulbes).

18258 jaune de Muilhouse.

Variété très voisine de l'O. paille, lequel est généralement préféré. Le plus souvent d'ailleurs, les marchands livrent l'un pour l'autre sans le dire.

(Nous prévenons que, quand on nous demandera cette variété, nous livrerons l'O. paille dont le bulbe est moins allongé et, par suite, plus estimé.)

**Corbeille d'Oignons jaunes de conserve du Vivarais****18325 jaune de conserve du Vivarais (Riv. p. et f.).**

Jaune rosé. Très gros bulbe se conservant l'hiver plus sûrement que tout autre.

Le paq. 1,25 — 15 gr. 3,75 — 30 gr. 6,50 — 60 gr. 11,50

125 gr. 20,65 — 250 gr. 33,25

18383 jaune géant de Zittau.

Bulbe rond, très gros et très épais.

Le paq. 0,90 — 15 gr. 1,50 — 30 gr. 2,60 — 60 gr. 4,50

125 gr. 8 » — 250 gr. 13,50

18470 d'Alais. Voir O. rouge pâle de Niort.**18412 rouge foncé de Brunswick.**

Bonne variété à hulhe demi-sphérique et à chair très rouge.

Le paq. 1 » — 15 gr. 2 » — 30 gr. 3,50 — 60 gr. 6 »

125 gr. 10,50 — 250 gr. 17,30

18441 rouge vif d'août.

Cette variété se sème en août comme les O. blancs.

Le paq. 1,10 — 15 gr. 2 » — 30 gr. 3,50 — 60 gr. 6 »

125 gr. 10,50 — 250 gr. 17,30

18470 ROUGE PALE DE NIORT

Bulbe large et aplati, hâtif et de bonne conservation. Cette variété se prête aussi bien à la culture de printemps qu'à celle d'automne.

Le paq. 0,90 — 15 gr. 1,25 — 30 gr. 2 » — 60 gr. 3,50

125 gr. 6,50 — 250 gr. 10,25

18499 rouge gros plat d'Italie.

Cultivé dans le Midi où on le sème en automne.

Le paq. 1,10 — 15 gr. 2 » — 30 gr. 3,50 — 60 gr. 6 »

125 gr. 10,50 — 250 gr. 17,30

18512 ROUGE DE TOULOUGES (Nouv.).

Variété originaire des Pyrénées-Orientales, où elle est très recherchée. On la consomme d'abord en vert, tendre, et les hulbes sont aussi de bonne conservation. Ils sont ronds, de forme aplatie, et ont les qualités de l'Oignon Paille des Vertus, mais sont de couleur rouge.

(Manque)

18528 de Madère rond doux

Bulbe énorme, le plus gros de tous les Oignons, à chair tendre et saveur sucrée. Se mange cru dans le Midi.

Le paq. 1 » — 15 gr. 1,90 — 30 gr. 3,25 — 60 gr. 5,75

125 gr. 10 » — 250 gr. 16,25

18470 de Montbrison. Voir O. rouge pâle de Niort.**18258 suisse. Voir O. jaune paille (bulbes).**

9032 de Florence. Voir Ciboulette.

Onlon. V. Ognon (— perennal. | Origan. Voir *Marjolaine*.
Voir *Ciboule*.)

Oruga. Voir *Roquette*.
Orache. Voir *Arroche*.

Oregano. Voir *Marjolaine*.

OSEILLE

Rumex acetosa. — (*Sourdock*. — *Sorrel*. — *Erba-brusca*. — *Erba-perpetua*. — *Acedera-Agrella*)

18686 large de Belleville

Larges feuilles vertes.
Le paq. 0,90 — 15 gr. 1,10 — 30 gr. 1,60 — 60 gr. 2,60
125 gr. 4,75 — 250 gr. 7,75 — 1 kil. 30,60

Plants : la pièce, 1 » — les dix, 8 » — le cent, 70 »

18705 BLONDE DE LYON, à très larges feuilles.

Feuilles extrêmement larges et d'une belle couleur blonde ; variété plus hâtive et plus rapide à repousser que la précédente et, par suite, beaucoup plus à recommander.

Le paq. 1 » — 15 gr. 1,50 — 30 gr. 2,60 — 60 gr. 4,50
125 gr. 8 » — 250 gr. 13 » — 1 kil. 51 »

Plants : la pièce, 1 » — les dix, 8 » — le cent, 70 »

18713 BLONDE MONSTRUEUSE, lente à monter.

Plus belle encore que la précédente et plus lente à monter. Large feuillage vert blond.

Le paq. 1,20 — 15 gr. 2 » — 30 gr. 3,50 — 60 gr. 6 »
125 gr. 10,50 — 250 gr. 17,30 — 1 kil. 68,30

18734 vierge *Rumex montanus*. (*Maiden sorrel*).

Cette variété ne monte jamais à graines, nous ne la livrons donc qu'en plants.

Plants : la pièce, 1 » — les dix, 8 » — le cent, 70 »

18763 VIERGE COLOSSALE

Feuilles absolument énormes et végétation vigoureuse. La plus belle variété connue. (Ne produit pas de graines).

Plants : la pièce, 1,25 — les dix, 10,50 — le cent, 95 »

18769 ROUGE.

Ornementale par sa belle couleur rouge, surtout au printemps ; on en fait surtout de très jolies bordures.

Plants : la pièce, 1,50 — les dix, 13 » — le cent, 120 »

OXALIS CRÉNELÉ. *Oxalis crenata* (Oka).

On consomme les tubercules farineux et d'un goût agréable.
18921 blanc... 100 tuberc. 50 » 5 tuberc. (min.) 3 25
18923 jaune .. — 50 » 5 — — 3 25
18925 rouge .. — 50 » 5 — — 3 25

PANAIS. *Pastinaca sativa*. — (*Chirivia*. — *Parsnip*. — *Pastinaca*).

La culture des Panais est exactement la même que celle des Carottes ; dans la cuisine, on les utilise de même. En outre, ils constituent une excellente nourriture pour les bestiaux et plus particulièrement pour les chevaux et les vaches. On sème à raison de 50 gr. par are à la volée et 30 gr. en lignes.

19050 ROND HATIF.

Cette variété, dont la racine est en forme de toupie, est la plus recherchée pour la culture potagère.

15 gr. 1 » — 30 gr. 1,50 — 60 gr. 2,50 — 125 gr. 4,50
250 gr. 7,50 — 1 kil. 29 »

19079 deml-long de Guernesey.

15 gr. 1 » — 30 gr. 1,25 — 60 gr. 2,25 — 125 gr. 4 »
250 gr. 6,50 — 1 kil. 25 »

Parsley. Voir *Persil*. | Parsnip. Voir *Panais*.

PASSE-RAGE. Voir *Cresson alénois*.

PASTENADE. Voir *Carotte*.

PASTÈQUE. Voir *Melon d'eau*.

Pastinaca Voir *Panais*. | *Patata*. Voir *Pomme de terre*.
Pataca. Voir *Topinambour*.

PATATE. *Convolvulus Batatas*. — (*Batata*. — *Sweet Potato*).

Les patates se cultivent comme les Melons, c'est-à-dire qu'il leur faut la même préparation du sol, mais elles ne demandent aucune taille. — Les plantes en pots seront livrées fin avril et mai. Il sera gardé note des commandes qui nous seront faites avant.

19208 douce.

PLANTES : la pièce, 2,20 — les 10, 19 » — le 100, 180 »

19227 rose de Malaga.

PLANTES : la pièce, 3,10 — les 10, 28 » — le 100, 260 »

PATISSON. Voir *Courge Patisson*.

Pea. V. Pois (— dwarf. V. Pois nains) (— polo sugar. V. Pois gourmand à rames) (— tall. V. Pois à rames).

Peperone. Voir *Piment*.

Pepino. Voir *Concombre*.

Pepolino. Voir *Thym*.

Pepper. Voir *Piment*.

Pepper-grass. V. *Cresson alénois*

Perejil. Voir *Persil*.

Perlfollo. Voir *Cerfeuil*.

PERSIL. *Apium Petroselinum*. — (*Erbetta*. — *Petroncino*. — *Petrosemolo*. — *Parsley*. — *Perejil*.)

Semer depuis février jusqu'à fin août, en place et à la volée. Terre substantielle et arrosages fréquents. Récolte environ trois mois après le semis. — La germination est très lente et peut durer 5 à 6 semaines. Feuilles très aromatiques, beaucoup employées en cuisine, 150 gr. de graines suffisent pour 1 are.

19337 commun.

Variété peu utilisée parce qu'elle ressemble trop à la ciguë, plante vénéneuse avec laquelle on peut la confondre.

15 gr. 0,90 — 30 gr. 1,10 — 60 gr. 1,75 — 125 gr. 3 »
250 gr. 5 » — 1 kil. 19,60

19366 FRISÉ OU DOUBLE

Beaucoup plus joli que le précédent ; le plus cultivé.

15 gr. 1 » — 30 gr. 1,30 — 60 gr. 2,25 — 125 gr. 4 »
250 gr. 6,50 — 1 kil. 25,60

19400 nain très frisé CHAMPION, vert foncé, (N. 1936).

(Voir description aux *Nouveautés*, pages roses.)

Le paq. 2 » - 15 g. 3 » - 30 g. 4.50 - 60 g. 8 » - 125 g. 14 »



Persil très frisé nain Perfection

19424 nain très frisé mousse Perfection.

Variété très frisée et basse, très jolie.

15 gr. 1,25 — 30 gr. 2,10 — 60 gr. 3,75 — 125 gr. 6,50
250 gr. 10,30 — 1 kil. 41 »

19453 à grosse racine.

La culture de ce Persil est la même que celle des Carottes et ses racines se mangent comme celles des Scorsonères et Salsifis.

15 gr. 1,20 — 30 gr. 1,90 — 60 gr. 3,50 — 125 gr. 5,75
250 gr. 9,75 — 1 kil. 38,50

PETIT-CHÈNE. Voir *Germandrée*.

Petronclana. Voir *Aubergine*. | *Petrosemelo*. Voir *Persil*.

Petroncino. Voir *Persil*.

PÉ-TSAI. Chou de Chine. Chou-céleri. *Brassica chinensis*. — (*Cabbage chinense*. — *Col Chinesca*).

Semis échelonnés de juin en août, en place ou en pépinière. Dans ce dernier cas, repiquer en septembre. Récolte tout l'hiver. — Se consomme soit cru, en salade, soit cuit, assaisonné de toutes sortes de façons.

19582 amélioré.

Paq. 1 » - 15 g. 1,25 - 30 g. 2,25 - 60 g. 4 » - 125 g. 6,75

PHYSALIS. Voir *Alkékenge*.

PIMENT

Capsicum annum. — (*Peperone*. — *Pepper*. — *Pimiento*)
Synon. : Poivron ou Poivre long.

La culture du piment est exactement la même que celle que nous avons indiquée pour l'Aubergine, et la récolte se fait d'août en novembre. — On mange les fruits verts ou mûrs et on les fait auss

PIMENT (suite).

confire au vinaigre ; séchés et réduits en poudre, ils remplacent le poivre.

19721 carré doux d'Amérique.

Très gros, chair épaisse, saveur douce.

Le paq. 1,40 — 15 gr. 4,75 — 30 gr. 7,75 — 60 gr. 13,40

19730 de Cayenne

Fruit long et étroit, à goût très fort.

Le paq. 1,25 — 15 gr. 3,50 — 30 gr. 6 » — 60 gr. 10,50

19755 Célestial. Voir P. Chinois.**19755 Chinois ou P. Célestial.**

Fruit passant du vert au jaune, au violacé et au rouge corail.

Le paq. 1,90 — 10 gr. 6,25 — 100 gr. 36 »

19759 DOUX D'ESPAGNE

Très gros fruit cylindrique et doux. Grande production.

Le paq. 1,20 — 15 gr. 4 » — 30 gr. 6,75 — 60 gr. 11,75
125 gr. 21 »

19788 du Chill (Chilis).

Joli fruit allongé, saveur brûlante.

Le paq. 1,20 — 10 gr. 2,75 — 100 gr. 14,50

19846 gros carré doux

Très cultivé.

Le paq. 1,25 — 15 gr. 4,50 — 30 gr. 7,25 — 60 gr. 12,80

19856 doux d'Ampuls (Nouv.).

Fruit cylindrique assez gros, d'une saveur absolument douce. Grande production.

Le paq. 2,75 — 15 gr. 7,25 — 30 gr. 12 » — 60 gr. 21 »

19875 jaune long.

Le paq. 1,25 — 15 gr. 4 » — 30 gr. 6,75 — 60 gr. 11,75
125 gr. 21 »



Piment d'ornement en mélange

PIMENT (suite).**19890 ROUGE CARRÉ GÉANT DE CARMAGNOLA (Nouv.).**

Très remarquable par sa grosseur et par l'épaisseur de sa chair, fruit d'un goût très doux ; très utilisé en Italie.

Le paq. 3 » — 15 gr. 8,75 — 30 gr. 14,50 — 60 gr. 25,60

19895 Ruby King.

Le paq. 1,40 — 15 gr. 5,50 — 30 gr. 9,25 — 60 gr. 16 »

19904 rouge long ordinaire (Felfel).

Fruits longs et courbés, saveur très forte.

Le paq. 1 » — 15 gr. 2,50 — 30 gr. 4,25 — 60 gr. 7,25
125 gr. 13 »

19933 Trompe d'éléphant

Fruit rouge, très gros et de forme curieuse.

Le paq. 1,40 — 15 gr. 4,75 — 30 gr. 7,75 — 60 gr. 13,75
125 gr. 24,50

19962 D'ORNEMENT EN MÉLANGE (Nouv.).

Ce mélange renferme toutes les variétés, si nombreuses, de piments à fruits ornementaux les plus bizarres, les plus curieux et les plus étrangement colorés. En coupant les tiges de toute leur longueur, on pourra orner les appartements et les tables de façon très originale.

Le paq. 2,25 — 10 gr. 5,20 — 100 gr. 30,80

19990 d'ornement " Little Gem " (Nouv.).

Forme des potées ornementales avec ses petits fruits rouges dressés, d'un effet durable.

Le paq. 2,50 — 10 gr. 7 » — 100 gr. 40 »

Pimiento. Voir Piment.

Pimpinella. Voir Pimprenelle.

PIMPRENELLE. Poterium. — (Garden burnet. — Pimpinella. — Sanguisorba.)

Semer en place au printemps ou à l'automne, et en rayons espacés de 30 %. Avoir soin de ne jamais laisser fleurir les plantes. Les feuilles se mangent en salade.

20095 petite des Jardins.

30 gr. 1,50 — 60 gr. 2,50 — 125 gr. 4,50 — 250 gr. 7,40

Pisello. V. Pois (— rampant. | Pois nains) (— mangiatutto.
Pois à rames) (— nani. Voir | Voir P. gourmands.

PISSENLIT. Taraxacum. Dent-de-Lion. (Amar-gon. — Dandelion. — Dente-di-Leone. — Tarasacco. — Milk gowan.)

Semer depuis mars jusqu'en juillet en place, ou mieux encore en pépinière ; repiquer en espaçant de 15 % dans des lignes écartées de 35 % ; pas d'autre soin que de tenir propre. — Récolte en automne et jusqu'au printemps. — En couvrant les plantes au printemps avant la poussée, soit avec une couverture, soit avec un pot à fleurs renversé, les feuilles blanchissent et sont d'un goût beaucoup plus délicat. Il faut de 100 à 120 gr. de graines par are.

20221 ordinaire.

Le paq. 1 » — 15 gr. 2,25 — 30 gr. 3,75 — 60 gr. 6,25
125 gr. 11,50 — 250 gr. 19 »

20252 AMÉLIORÉ A CŒUR PLEIN.

Race très améliorée, à feuilles larges et très longues, et formant une touffe aussi forte qu'une chicorée. Très grande production.

Le paq. 2 » — 15 gr. 7,50 — 30 gr. 12,55 — 60 gr. 22 »
125 gr. 39 » — 250 gr. 65 »

20281 amélioré à très larges feuilles.

Le paq. 2,25 — 15 gr. 8,75 — 30 gr. 14 » — 60 gr. 24,80
125 gr. 44 » — 250 gr. 74 »

POIREAU

Allium Porrum.
(Leek. - Porro. - Puerro).

20450 GROS DU MIDI ou P. d'été ou P. gros de Nîmes

Gros et surtout très hâtif, par suite le plus avantageux pour l'été et l'automne, car on peut le consommer très vite, mais il ne résiste pas aux grands froids.

Le paq. 0,90 — 15 gr. 1,10 — 30 gr. 1,75 — 60 gr. 3,50
125 gr. 5,50 — 250 gr. 9,25 — 1 kil. 36 »

20459 gros court de Rouen.

Résiste bien à la gelée.

Le paq. 1 » — 15 gr. 1,40 — 30 gr. 2,50 — 60 gr. 4,25
125 gr. 7,25 — 250 gr. 12 » — 1 kil. 46 »

20468 MONSTRUEUX DE CARENTAN.

Le plus gros de tous les Poireaux et résiste sans aucun soin aux hivers les plus rigoureux ; très lent à monter à graines. (Voir cliché au verso).

Le paq. 1 » — 15 gr. 1,40 — 30 gr. 2,50 — 60 gr. 4,25
125 gr. 7,25 — 250 gr. 12 » — 1 kil. 46 »

Semer de février en mai, et repiquer dès que les plants sont gros comme un crayon, en les espaçant de 20 % dans des lignes écartées de 30 à 40 %. On les replante souvent, près à près, dans des lignes plus serrées, mais ils deviennent alors beaucoup moins beaux. Butter les plantes pour obtenir une partie blanche plus longue. — Terre fraîche, bien fumée. Arrosages. — Récolte tout l'automne et l'hiver. 150 gr. de graines suffisent pour fournir les plants nécessaires à un are.

20485 MONSTRUEUX TÊTE D'ANGUILLE ou P. MONSTRUEUX D'ELBEUF (P. géant d'hiver).

Plus précocé et aussi volumineux que le P. de Carentan. Feuilles larges, se recouvrant les unes les autres.

Le paq. 1,10 — 15 gr. 1,80 — 30 gr. 3 » — 60 gr. 5,25
125 gr. 9 » — 250 gr. 15,25

20489 GÉANT PRÉCOCE (Nouv.).

Lent à monter, résiste au froid, atteint de très grandes dimensions, tout en étant hâtif.

Le paq. 1,20 — 15 gr. 2,10 — 30 gr. 3,75 — 60 gr. 6,25
125 gr. 11 » — 250 gr. 17,30

20492 long de Bulgarie ou P. très long de Serbie.

Long et hâtif, très cultivé dans le sud-ouest.

Le paq. 1,20 — 15 gr. 2,90 — 30 gr. 4,75 — 60 gr. 8,25
125 gr. 14,50 — 250 gr. 24 » — 1 kil. 94 »

POIREAU (suite).**20497 très long d'hiver de Paris.**

Long et mince, résiste au froid.

Le paq. 1 » — 15 gr. 1,50 — 30 gr. 2,50 — 60 gr. 4,25
125 gr. 7,25 — 250 gr. 12,25 — 1 kil. 48 »**Poireau monstrueux de Carentan****20502 d'hiver de Gennevilliers (ou Briffaut).**

Gros et un peu allongé.

Le paq. 1 » — 15 gr. 1,75 — 30 gr. 2,75 — 60 gr. 4,75
125 gr. 8,75 — 250 gr. 14,25**20508 D'HIVER MAMMOUTH (Nouv.).**

Le principal mérite de cette variété n'est pas seulement sa grosseur, mais son incomparable résistance aux plus grands froids. Les feuilles sont rigides, d'une belle couleur, bien engainées : la tige est très blanche et bien ferme. Variété d'élite pour maraîchers.

Le paq. 3 » — 15 gr. 6,75 — 30 gr. 11,50 — 60 gr. 20,20
125 gr. 36 »**20485 monstrueux d'Elbeuf. Voir P. Tête d'Anguille.****20515 long d'hiver de Mézières.**

Recommandé pour la région parisienne. Plante volumineuse, donnant une longue et jolie partie blanche. Rustique l'hiver.

Le paq. 1 » — 15 gr. 1,40 — 30 gr. 2,25 — 60 gr. 4 »
125 gr. 7 » — 250 gr. 11,25 — 1 kil. 44,80**Poireau jaune d'or****20539 jaune d'or (Nouv.).**

Feuilles larges, nettement jaune d'or. Variété tr. grosse, à croissance rapide pour l'été; très bonne et tr. tendre. Très grosse, convient pour la culture d'hiver et celle d'été.

Le paq. 1,75 — 15 gr. 3,75 — 30 gr. 6,25 — 60 gr. 11 »
125 gr. 19,60 — 250 gr. 32 »**20485 Poireau géant d'hiver. Voir P. Tête d'Anguille.****POIRÉE***Beta vulgaris*. Synon.: Bette ou Blette.

(Bietla ou Bietola — Leaf-beet.

— Sea kale beet. — Silver beet.)

Semer depuis mars jusqu'en juillet, en pépinière, et repiquer en espaçant les plants de 40 à 50 %. Les premiers semis produisent en été et en automne. Les derniers au printemps. Sol riche et bien fumé. Arrosages copieux. Butter les plantes pendant l'hiver pour les garantir du froid; en les rentrant au cellier, on peut en manger tout l'hiver. Excellent légume, rendant les plus grands services à une époque où les légumes sont rares. S'utilise comme le Cardon. 125 gr. de graines suffisent pour fournir les plants nécessaires à un are.

20626 A CARDE BLONDE DE LYON, à très larges côtes blanches (Véritable race de Lyon)

Cette variété, qui est une véritable spécialité de notre ferme, est la plus appréciée, côtes épaisses, charnues et extrêmement larges, feuilles lisses. Race très améliorée.

Le paq. 0,90 — 15 gr. 1,10 — 30 gr. 1,70 — 60 gr. 3 »
125 gr. 5,25 — 250 gr. 8,25 — 1 kil. 32,40**20655 à cardes verte de Lyon, à tr. larges côtes blanches. (Véritable race de Lyon.)**

Mêmes qualités que la précédente, mais à feuilles vertes.

Le paq. 0,90 — 15 gr. 1,10 — 30 gr. 1,70 — 60 gr. 3 »
125 gr. 5,25 — 250 gr. 8,25 — 1 kil. 32,40**20680 à cardes blonde frisée Lucullus (Suisse).**

A feuilles très cloquées.

Le paq. 0,90 — 15 gr. 1,10 — 30 gr. 1,70 — 60 gr. 3 »
125 gr. 5,25 — 250 gr. 8,25 — 1 kil. 32,40**20713 verte à couper. Poirée Epinard (Spinach beet).**

De cette variété on coupe les feuilles jeunes pour les mélanger à l'Oseille afin d'en corriger l'acidité, en été et en automne.

15 gr. 1 » — 30 gr. 1,50 — 60 gr. 2,50 — 125 gr. 4,50
250 gr. 7,50 — 1 kil. 28,80

Semer depuis mars jusqu'en juillet, en pépinière, et repiquer en espaçant les plants de 40 à 50 %. Les premiers semis produisent en été et en automne. Les derniers au printemps. Sol riche et bien fumé. Arrosages copieux. Butter les plantes pendant l'hiver pour les garantir du froid; en les rentrant au cellier, on peut en manger tout l'hiver. Excellent légume, rendant les plus grands services à une époque où les légumes sont rares. S'utilise comme le Cardon. 125 gr. de graines suffisent pour fournir les plants nécessaires à un are.

**Poirée à cardes de Lyon****PLANTES MÉDICINALES, CONDIMENTAIRES ET MELLIFÈRES**

Nous demander notre liste spéciale de Plantes Médicinales, qui sera envoyée franco sur demande,

SI VOTRE RÉCOLTE DE FRUITS EST ABONDANTE, FAITES-EN SÉCHER

POIS

Pisum sativum.

(*Arvejas.* — *Guisante.* —
— *Pea.* — *Pisello.*)

La principale époque du semis est fin janvier ou février, c'est-à-dire dès que la terre est dégelée, jusqu'à fin avril; la récolte a lieu en juin et juillet. Les pois se sèment de 2 à 3 cm. de distance, dans des lignes espacées de 25 % pour les nains et de 40 % pour ceux à rames. Il faut de 2 kilos à 2 kilos 500 à l'are. Pour les premiers semis, on choisit les variétés hâtives et, pour les derniers (avril), on donne la préférence aux variétés tardives, qui résistent mieux aux chaleurs. En mai et juin, il est inutile de semer des Pois, quoiqu'en disent tous les ouvrages, sauf dans certaines situations fraîches, car ils végètent mal et prennent le blanc pendant les grandes chaleurs. En juillet on recommence à semer les variétés bâtives, qui produiront en septembre-octobre. — En novembre, on peut aussi semer les variétés hâtives et à grains ronds, en terrain abrité ou bien exposé. La réussite n'est pas toujours assurée, mais la récolte arrive au moment où elle peut rendre le plus de services, c'est-à-dire en avril-mai, et elle est beaucoup plus abondante et très prolongée. — Sol sain, bien travaillé et fumé de l'année précédente. Abriter ces graines d'un épouvantail quelconque, les oiseaux en étant très friands.

AVIS. — Les pois constituent une de nos principales spécialités et sont appréciés à leur valeur par nos clients maraîchers. Cultivés en France, ils sont épurés avec beaucoup de soins et ne doivent pas être confondus avec des pois de qualité douteuse achetés à l'étranger.

Nos pois sont, de plus, régulièrement essayés de germination et d'espèce, dans nos jardins d'expérience de Lyon.

Collections R. P. F. de trois excellentes variétés de Pois à récoltes échelonnées.

Comprenant : 1° *P. Annonay* ; 2° *P. Petit Provençal* ; 3° *Merveille Kelvedon.*

C. 260 - 250 gr. de chaque (valeur 6,20) pour 5,50
C. 270 - 500 gr. de chaque (valeur 9,90) pour 8,75

1° — **POIS NAINS A GRAINS RONDS.** (*classés par ordre de précocité.*) (*Dwarf-pea.* — *Pisello nani.*)

20856 **TRÈS HATIF D'ANNONAY.**

Haut. 30 %. Extrêmement précoce et grande production. Le plus cultivé de tous les Pois nains. Cosses droites, de 5 à 7 grains
250 gr. 2 » - 500 g. 3,20 - 1 k. 5,70 - 10 k. 53 »

20862 **SURPASSE-ANNONAY (Nouv.).**

Comme l'indique son nom, cette variété en est une amélioration considérable, pour la précocité aussi bien que pour la production. C'est là une acquisition de premier ordre pour les maraîchers comme pour les amateurs.

250 gr. 3,75 — 500 gr. 6,50 — 1 kil. 11,85 — 10 kil. 114 »

20871 **Chemln long ou P. n° 4.**

Haut. 35 %. Très rustique. Cosses plus longues que dans la variété Annonay de 6 à 8 grains. Très productif.

250 g. 1,85 - 500 g. 3 » - 1 k. 5 » - 10 k. 45 »

20900 **L'Unique.**

Haut. 35 %. Production abondante et grande résistance au mauvais temps. Très hâtif.

250 g. 2,10 - 500 g. 3,30 - 1 k. 5,60 - 10 k. 51 »

20915 **PETIT PROVENÇAL**

Haut. 30 % Excellente var. à longues cosses, bien pleines; elle est précoce comme l'Annonay et de plus en plus estimée. Très cultivée pour l'expédition, grain vert et carré.

250 g. 2 » - 500 g. 3,10 - 1 k. 5,20 - 10 k. 47 »

20929 **de Gontier ou P. de Paris.**

Haut. 30 %.

250 g. 2 » - 500 g. 3,15 - 1 k. 5,30 - 10 k. 48 »

20987 **Plein-le-Panier ou P. Fillbasket ou P. Gladiateur.**

Haut. 70 % et de grande production. Précocité moyenne. Cosses en serpettes de 8 à 10 grains verts et carrés, légèrement ridés.

250 g. 2 » - 500 g. 3,10 - 1 k. 5,20 - 10 k. 47 »

21016 **Orgueil du Marché.**

Haut. 50 %. Cosses remarquablement belles. Tardif, grain très volumineux, rond et aplati, vert bleuâtre.

250 gr. 2 » - 500 g. 3,20 - 1 k. 5,40 - 10 k. 49 »

20929 **de Paris.** Voir *P. de Gontier.*

20987 **Gladiateur.** Voir *G. Plein-le-Panier.*

21016 **Stratagème.** Voir *P. Orgueil du Marché.*

2° — **POIS NAINS A GRAINS RIDÉS** (*classés par ordre de précocité.*) (*Dwarf pea.* — *Pisello nani.*)

Les Pois à grain ridé sont aussi appelés *Pois sucrés* en raison de leur goût très doux.

21029 **Gloire du Midi** (designé par quelques Maisons sous le nom de *Provençal ridé*)

Haut. 25 %. Excellente variété, plus précoce et plus productive encore que le *P. Serpette nain*.

250 g. 3 » - 500 g. 5,15 - 1 k. 9,30 - 10 k. 88 »

21036 **Merveille d'Amérique.**

Haut. 20 %. Très nain et très précoce, cosses droites et vert blond.

250 g. 2,10 - 500 g. 3,40 - 1 k. 5,80 - 10 k. 53 »

21058 **Mammoth.**

Cosses énormes, le plus beau de tous les pois ridés nains hâtifs.

250 g. 2,85 - 500 g. 4,85 - 1 k. 8,70 - 10 k. 82 »

21065 **Serpette nain vert ou P. Willam Hurst** (à cosse blonde)

Haut. 35 %. Très hâtif, cosses très nombreuses, bien pleines et blondes, de 8 grains environ. Excellente variété. Le plus cultivé de tous les Pois ridés nains.

250 g. 2,20 - 500 g. 3,50 - 1 k. 6 » - 10 k. 55 »

21096 **MERVEILLE DE KELVEDON (Nouv.).**

Jol. cosses vert blond, grains très sucrés d'un goût délicieux. Meilleur que le *Petit Provençal*, comparable, comme goût, au *Sans Rival*, il a la précocité du premier et arrive à maturité 18 à 20 i. avant le deuxième. Serait, comme le *Gloire du Midi*, un *Provençal ridé*.

250 gr. 2,20

500 gr. 3,60

1 kil. 6,20

10 kil 57 »

21099 **Pionnier**

Très belles cosses, un des meilleurs variétés ridées naines.

250 gr. 2,20 — 500 gr. 3,50 — 1 kil. 6 » — 10 kil. 55 »

21123 **Merveille ou Gloire de Witham** (à cosse verte).

Le même que le *P. Serpette nain*, mais la cosse est très verte au lieu d'être blonde, elle est très pleine, et droite; un peu moins bâtif, mais plus productif.

250 gr. 2,20 - 500 g. 3,50 - 1 k. 6 » - 10 k. 55 »

21129 **Petite Merveille.**

Belles et longues cosses vert foncé, peu crochues, très abondantes et presque toujours accouplées, de 8 grains. Haut. 30 à 40 %. Excellente variété.

250 g. 3,10 - 500 g. 5,35 - 1 k. 9,70 - 10 k. 92 »

21131 **Progrès de Laxton (Nouv.).**

Cosses très longues. Très productif.

250 g. 2,20 - 500 g. 3,50 - 1 k. 6 » - 10 k. 55 »

21135 **SANS RIVAL** ou *P. Lincoln amélioré* ou *Sénateur vert*

Grande production, cosses en forme de *serpette*, de 10 à 12 grains énormes, ronds et déprimés. Excellente variété très recommandée, ressemblant au *Sénateur*. Haut. 60 %. Il est bon de le ramer un peu, car il est, en réalité, demi-nain.

250 g. 1,90 - 500 g. 3 » - 1 k. 5 » - 10 k. 45 »

21152 **Abondance.**

Haut. 35 %. Excellente variété, de production considérable. Assez bâtif.

250 g. 2 » - 500 g. 3,25 - 1 k. 5,50 - 10 k. 50 »

21200 **Téléphone**

Haut. 50 %. Très belles cosses vert clair, de 8 à 10 grains vert, grande production.

250 g. 2 » - 500 g. 3,25 - 1 k. 5,50 - 10 k. 50 »

21065 **Willam Hurst.** Voir *G. Serpette nain.*

21135 **Lincoln amélioré.** Voir *G. Sans-Rival.*

3° — **POIS A RAMES A GRAINS RONDS.** (*classés par ordre de précocité.*) (*Tall Pea.* — *Pisello rampicanti.*)

21258 **Surprise des Marchés.**

Haut. 80 %. Amélioration du *P. Express*, encore plus productif et plus hâtif que lui. Cosses en *serpettes*, vertes et longues, grain vert et jaune.

250 g. 2,50 - 500 g. 4,10 - 1 k. 7,20 - 10 k. 66 »

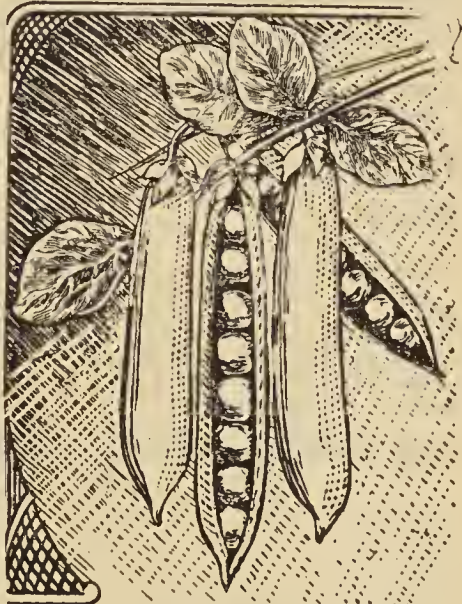

Pois Merveille de Kelvedon

POIS A RAMES à grains ronds (suite).**21287 Express ou P. Alaska.**

Haut. 90 %. Extrêmement hâtif, rustique et très productif, 6 à 7 grains ronds, vert bleuté, cosses droites.

250 g. 1,90 - 500 g. 3 » - 1 k. 5 » - 10 k. 45 »

21306 EXPRESS A LONGUE COSSE ou P. le Généreux.

Haut. 90 %. Les cosses sont blondes et de moitié plus longues que celles du précédent, mais il est aussi de quelques jours plus tardif. grain vert et rond.

250 g. 2,15 - 500 g. 3,45 - 1 k. 5,90 - 10 k. 54 »

21335 Caractacus.

Haut. 85 %. Très hâtif et très productif. Variété bien estimée. grain rond et blanc, cosses droites.

250 g. 1,90 - 500 g. 3 » - 1 k. 5 » - 10 k. 45 »

21364 Prince Albert (vral) ou P. Eclair.

Haut. 80 %. Moins hâtif que les précédents. Cosses non recourbées, 5 à 6 grains ronds blancs.

250 g. 1,90 - 500 g. 3 » - 1 k. 5 » - 10 k. 45 »

21400 Quarante-deux de Sarcelles.

Bonne variété pour conserves.

250 g. 1,90 - 500 g. 3 » - 1 k. 5 » - 10 k. 45 »

21451 Serpette-Express (P. William).

Haut. 1^m20. Comme précocité, ce Pois, que nous plaçons ici pour le réunir à la série des P. Serpettes, vient de suite après le P. Prince-Albert. Cosses longues 6 à 8 grains ronds et verts.

250 g. 2,20 - 500 g. 3,50 - 1 k. 6 » - 10 k. 55 »

21458 Serpette-Merveille (P. Merveille de Vüry).

Haut. 1^m20. Donne en quantité des belles cosses de 9 à 12 grains, hâtif.

250 g. 2,20 - 500 g. 3,50 - 1 k. 6 » - 10 k. 55 »

21480 Serpette vert (le Bienvenu).

Haut. 1^m40, gros grains vert sombre, longues cosses de 8 à 9 %, droites et crochues à l'extrémité.

250 g. 2,10 - 500 g. 3,40 - 1 k. 5,80 - 10 k. 53 »

21509 SERPETTE AMÉLIORÉ (vral) ou P. d'Auvergne ou P. Serpette français.

Tardif. Haut. 1^m50 Cosses longues de 10 %, en serpettes, recourbées à l'extrémité, de 8 à 9 grains, petits et ronds, extrêmement productif et le plus résistant aux chaleurs. Cette variété donne les grains les plus petits de tous les Pois; c'est pour cette raison que toutes les fabriques de conserves le réclament.

250 g. 1,90 - 500 g. 3 » - 1 k. 5 » - 10 k. 45 »

21287 Alaska. Voir G. Express.**21306 Le Généreux. Voir P. Express à longue cosse.****21364 Eclair. Voir Prince-Albert.****21509 Cosaque. Voir P. Serpette amélioré.****21509 d'Auvergne. Voir P. Serpette amélioré.****21451 William. Voir P. Serpette Express.****4° — POIS A RAMES A GRAINS RIDÉS.**

(classés par ordre de précocité). (Tall Pea. — Pisello rampicanti).

Les Pois à grains ridés sont aussi appelés *Pois sucré* en raison de leur goût très doux.

21567 Gradus.

Haut. 90 %. Très hâtif, très rustique, très productif, grain blanc verdâtre, cosses 10 à 12 %, 5 à 8 gros grains par cosse.

250 g. 2,10 - 500 g. 3,40 - 1 k. 5,80 - 10 k. 53 »

21625 SÉNATEUR (Union Jack)

Haut. 90 %. Cosses vertes en serpettes, très nombreuses, grains tendres et sucrés, très gros et aplatis. Précocité moyenne. (Le Sans Rival 21135 en est une variété plus naine.)

250 g. 1,90 - 500 g. 3 » - 1 k. 5 » - 10 k. 45 »

21654 Roi des Serpettes. Voir Sénateur et aussi P. Plein-le-Panier.**21683 Téléphone.**

Haut. 1^m20. Cosses longues de 12 %, tr. larges, peu recourbées, presque droites, 8 à 9 grains, carrés, verdâtres. Très sucrés.

250 g. 2,10 - 500 g. 3,30 - 1 k. 5,60 - 10 k. 51 »

21741 Duc d'Albany.

Haut. 1^m40. Belles cosses (12 à 15 %), un peu en serpette, de 10 à 12 gros grains ridés, et grande production.

250 g. 2,10 - 500 g. 3,30 - 1 k. 5,60 - 10 k. 51 »

21770 de Knight.

Haut. 1^m80. Tardif et résistant bien à la chaleur. Cosses de 8 %, de 6 à 7 gros grains très ridés, plats et blanchâtres.

250 g. 2,20 - 500 g. 3,50 - 1 k. 6 » - 10 k. 55 »

21790 COLOSSE (Nouv.).

Très longues cosses, accouplées, vraiment extraordinaires. La qualité des cosses est meilleure que celle des meilleures autres variétés de ce type.

125 gr. 3,20 — 250 gr. 5,80 — 500 gr. 10,75 — 1 kil. 20,50
10 k. 190 »

5° — POIS MANGETOUT ou POIS GOURMAND ou POIS SANS PARCHEMIN. (Guisante di comertedo. — Sugar-pea. — Pisello mangiattuto. — Taccola. — Tirabeques).

Dans cette série, on consomme les cosses entières (et non pas seulement les grains), en les prenant alors que le grain est à peine formé. Ces cosses sont d'ailleurs charnues et tendres.

Nous n'annonçons que des variétés à rames, parce que parmi les variétés naines actuellement connues, il n'y en a aucune qui puisse être sérieusement recommandée.

21800 GOURMAND HATIF DE LYON (Nouv.)

Même hauteur et mêmes qualités que le P. gourmand violet à demi-ramen, mais avec les fleurs blanches.

125 gr. 2,75 — 250 gr. 4,90 — 500 gr. 8,90 — 1 kil. 16,70



Pois gourmand blanc Corne-de-Bélier

21837 GOURMAND BLANC CORNE-DE-BÉLIER, à très larges cosses, à rames.

Haut. 1^m60. Cosses très belles, arquées; le meilleur des Pois gourmands et le plus cultivé. Notre race, sélectionnée chaque année avec soin, est arrivée à une grande perfection.

250 g. 2,20 - 500 g. 3,50 - 1 k. 6 » - 10 k. 55 »

21886 Gourmand fondant de Saint-Désirat, à rames.

Haut. 1^m75. Cosses longues, droites et plates.

250 g. 2,25 - 500 g. 3,65 - 1 k. 6,30 - 10 k. 58 »

21895 Gourmand géant, à fleur violette, à très larges cosses, ou P. Mangetout géant, à rames.

Haut. 1^m70. Très vigoureux. Les cosses sont énormes, mais ne valent pas, comme qualité, celles du P. Corne-de-Bélier. Principalement cultivé dans le Midi pour l'exportation, ainsi que le n° 21924.

250 g. 2,60 - 500 g. 4,30 - 1 k. 7,60 - 10 k. 71 »

21924 Gourmand violet demi-ramen Carouby.

Haut. 1^m60. Très bonne variété, plus naine et plus précoce que les précédentes et à cosses non moins belles.

250 g. 2,40 - 500 g. 4 » - 1 k. 7 » - 10 k. 65 »

21924 Carouby. Voir P. à demi-ramen, Gourmand violet.**21837 Gourmand Perfection. Voir P. Gourmand Corne-de-Bélier.**

Notre P. Gourmand Corne-de-Bélier est très amélioré et l'équivalent de celui porté sur certains catalogues sous le nom de Perfection.

POIS CHICHE. Voir aux Plantes fourragères.

POIVRE LONG. Voir Piment.

POIVRON. Voir Piment.

POMME D'AMOUR. Voir Tomato.

POMMES DE TERRE

Solanum tuberosum. — (Patata. — Potato).

Grande Médaille d'argent, Saint-Petersbourg 1899
et Médaille d'or, Lyon 1902.

POMMES DE TERRE GERMÉES. — *Sous châssis*, la plantation se fait dès milieu janvier et jusqu'à milieu mars, et la récolte a lieu deux mois environ après la plantation. Les tubercules doivent être plantés entiers, le germe dessus et à 40 % de distance en tous sens. ce qui représente trois rangs dans une bêche de la largeur ordinaire de 1 m. 30. Un colis postal de 5 kilos peut garnir de 7 ou 8 châssis.

En pleine terre, la plantation peut se faire dès le commencement mars dans une situation bien abritée, et fin mars en plein jardin. Il est prudent de mettre à côté de chaque plante un pot à fleurs vide dont on la coiffe les soirs où le ciel, très étoilé, laisse prévoir une gelée pour le matin suivant. La plantation se fait à 50 % de distance, soit 40 tubercules pour 10 mètres carrés, c'est-à-dire environ 20 kilos par are. La récolte commence environ deux mois après la plantation.

Pour récolter ces Pommes de terre, on les fouille en découvrant avec précaution les racines d'un seul côté de la plante ; on prend les tubercules qui ont atteint la grosseur d'une noix et qui constituent les *pommes de terre nouvelles*, et on ramène soigneusement la terre pour permettre à celles, plus petites, de continuer à se développer.

POUR LA GRANDE CULTURE. — La plantation se fait de fin mars jusqu'en mai. On distance les tubercules de 40 à 50 % dans les rangs espacés eux-mêmes de 60 à 80 %. Il faut compter 12 à 14 kilos de semences par 100 mètres carrés, soit de 12 à 1.400 kilos à l'hectare, et plus encore si l'on plante les tubercules entiers. — Nous dirons, à ce propos, que l'on revient de plus en plus au système qui consiste à couper les tubercules. On a fini par comprendre que, comme pour tous les végétaux, on devait choisir les plus beaux sujets pour la reproduction et non les plus malingres, et qu'il valait mieux, par conséquent, prendre les plus beaux tubercules et les sectionner que de choisir les plus petits pour les planter entiers. Nous recommandons seulement de les couper la veille de la plantation et de les étendre à l'air pour sécher la coupe ; on évitera ainsi tout risque de pourriture. L'utilisation des tubercules coupés permet de diminuer l'écartement dans les rangs jusqu'à 30 cm.

AVIS. — Toutes les fois que la température ne permettra pas l'envoi des pommes de terre demandées, nous attendrons, pour faire les expéditions, un temps propice. **Nous déclinons néanmoins toute responsabilité pour leur bonne arrivée.**

Nos plants de pommes de terre sont très, mais non calibrés.

Il ne sera pas confondre les pommes de terre que nous offrons ici, et qui sont cultivées spécialement pour semences, avec celles que l'on trouve communément sur les marchés. Les prix ne peuvent donc être comparés.

Certaines maladies, telles que la *filosité*, ne pouvant être reconnues à l'avance, nous devons décliner toute responsabilité de germination pour les variétés qui ne sont pas vendues en tubercules germés.

Il ne sera pas fourni moins d'un kilo de tubercules germés, ou de 3 kilos de tubercules non germés par variété. Le prix des 1.000 kilos sera envoyé sur demande et sera appliqué à partir de 250 kilos de la même variété.

h veut dire hâtive ; *d h* demi-hâtive ; *t h* très hâtive ; *t* tardive ; *d t* demi-tardive ; *t t* très tardive.

Dans certains pays, on a l'habitude de ne planter que de petits tubercules ; dans d'autres, on ne veut que des gros pour pouvoir les couper. Nous ferons notre possible pour nous conformer aux indications qui nous seront données, mais nous ne pouvons prendre aucun engagement à cet égard, et aucun rabais, ni refus de marchandises ne pourra être accepté pour ce motif. (Voir la note plus haut à l'article *Culture*).

Les variétés très précoces sont seulement disponibles en tubercules non germés, en Septembre, Octobre, Novembre et Décembre et parfois en Janvier, et à partir de mi-Janvier en tubercules germés seulement (sauf très rares exceptions)

PRIX VARIABLES

h **Abondance de Montvillers**, chair jaune, farineuse, tuberc. lisses, oblongs et ramassés ; productive et excellente. 1 kil. 1,75 — 100 kil. 144 »

Auvergne. Voir *Jaune d'Auvergne*.

h **BELLE DE FONTENAY**, longue, chair ferme jaune et très bonne.

Tubercules non germés :

1 kil. 2,20 — 100 kil. 190 ».

Tubercules germés :

1 kilo, 3,60 — 10 kilos, 34 » — 100 kilos, 330 ».

V. pour les colis postaux, à la fin de la présente liste.)

d h **Belle de Juliet**, jaune ; chair jaune, excellente qualité ; productive et résistante à la maladie.

Tubercules non germés :

1 kilo, 2,10 — 100 kilos, 175 ».

Tubercules germés :

1 kilo, 3,60 — 10 kil. 34 » — 100 kil. 330 ».

(V. pour les colis postaux, à la fin de la présente liste.)

d h **BINTJE** ou **Dikke Mulzen (Nouv.)**. Var. hollandaise demi-hâtive, à tubercules longs, ovales, très réguliers et lisses, peau jaune, chair jaunâtre, fleurs blanches ; récolte début d'août, rendement très élevé, excellente pour grande culture. Extra pour la table.

Le kil. 2,25 — 10 kil. 20,50 — 100 kil. 195 »

d t **CELLINI (Nouv.)**. Variété allemande, demi-tardive, tubercules longs et gros, assez réguliers, peau jaune, chair jaune, fleurs mauves. Récolte Sept.-Oct. Gros rendement en grande culture, très bonne conservation. Résiste à la gale verruqueuse. Pour table et consommation dans la ferme.

Classée n° 2 comme rapport, concours St-Prix 1935.

Le kil. 2,25 — 10 kil. 20,50 — 100 kil. 195 »

d t **DATURA (Nouv.)**, chair jaune à peau blanche de jolie forme et de production extraordinaire. A donné, aux champs d'essais de la Boulaye, 442 quintaux à l'hectare, battant ainsi le record de toutes les variétés anciennes et nouvelles, cultivées en comparaison.

Le kil. 2,10 — 10 kil. 19 » — 100 kil. 180 »

La nouveauté ci-dessus, d'origine allemande, bien que d'une production considérable ainsi qu'on le voit,

DATURA (sulte) est une bonne variété de table. Elle va être de grande ressource pour remplacer nombre de nos anciennes variétés qui, cultivées depuis trop longtemps, tendent à dégénérer et à perdre leurs qualités.

t h **Early Primel**. Tuberc. oblongs, à peau rose, chair blanche, très résistante aux maladies, recherché pour sa précocité.

1 kil. 1,65 — 100 kil. 135 »

h **EARLY ROSE**, longue, rose, chair blanche farineuse ; tr. product. 1e kilo, 1,45 — 100 kilos, 115 »

h **Elffel**, jaune, tr. grosse, chair blanche, product. excellente, var. de plus en plus appréciée par les maraîchers. 1 kilo, 1,65 — 100 kilos, 135 »

h. **Esterlingen (Nouv.)**, gros tuberc., oblongs, chair jaune. Rendement considérable.

1 kilo, 1,50 — 100 kilos, 118 »

t h **EXPRESS**, longue, jaune, à chair crème ; tr. estimée pour primeurs, comme les Marjolins.

Tubercules non germés :

1 kilo, 2,20 — 100 kilos, 190 ».

Tubercules germés :

1 kil. 3,60 — 10 kil. 34 » — 100 kil. 330 ».

(V. pour les colis postaux à la fin de la présente liste.)

d t **Fin de siècle**, jaune, oblongue ; chair blanche, fine et bonne ; grande production.

1 kilo, 1,45 — 100 kilos, 112 »

d h **FLUKE GÉANTE** ou **Géante de Saint-Malo**, jaune, oblongue, à chair blanche. Cultivée en quantité en Bretagne pour l'Angleterre.

1 kilo, 1,50 — 100 kilos, 118 »

t **Géante sans pareille**, jaune, chair jaune, ferme, très productive. 1 kil. 1,45 — 100 kil. 112 »

t h **Idéale**, longue, chair jaune, très ferme.

1 kil., 1,55 — 100 kil. 126 »

d t **Industrie**, jaune et ronde, chair jaune, d'un très grand rapport et fort résistante à la maladie.

1 kil. 1,45 — 100 kil. 112 »

t **Institut de Beauvals**, jaune, grosse ; chair blanche très productive.

1 kil. 1,35 — 100 kil. 105 »

d t **Jaune d'Auvergne** (ou *Juliette*), chair jaune et ferme, grand rendement.

1 kil. 1,40 — 100 kil. 108 »

Jaune de Hollande. (Voir *Quarantaine*).

d t **Jaune d'Orléans**, jaune, grande production, tr. cultivée. 1 kil. 1,45 — 100 kil. 112 »

POMMES DE TERRE (suite).

h Marjolin, jaune, demi-longue, chair jaune. Tr. hâtive.
La plus cultivée pour forcer et pour primeurs.
Tubercules non germés :
1 kil. 2 » — 100 kil. 168 »
Tubercules germés :
1 kil. 3,60 — 10 kil. 34 » — 100 kil. 330 »

d t MAX DELBRUCK (Nouv.). Var. allemande, demitardive. Tubercules longs, ovales, réguliers, peau, chair, et fleurs blanches. Récolte Sept.-Oct. Gros rendement en grande culture. Très bonne conservation, résistant à la gale verruqueuse. Pour table et consommation dans la ferme. *Classé n°7 comme rapport, Concours de St-Prix 1935.*
Le kil. 2,25 — 10 kil. 20,50 — 100 kil. 195 »

Om. Paul. Voir *Abondance de Montvilliers.*

t h PARISIENNE (Nouv.). Var. de primeur, une des meilleures parmi les plus précoces. De forme allongée, presque lisse, à chair jaune clair, elle ressemble assez à l'*Express* si cultivée, puisque des maraîchers l'appellent l'*Express-Parisienne*.
De grand rendement, et remarquable par ses qualités culinaires.
Tubercules germés :
1 kil. 3,80 — 10 kil. 35 » — 100 kil. 340 »
Tubercules non germés :
1 kil. 2,10 — 100 kil. 174 »

Précoce de Saint-Malo. Voir *Fluke géante*

d h Paulsen's July. Voir *Belle de Juillet.*
Princesse. Voir *Quenelle de Lyon.*

t PROSPÉRITÉ DU CHAMP (Nouv.) (ou *Ackersegen*), peau et chair jaunes, forme ovale, demitardive, pour terres légères ou moyennes, productive, bonne conservation, résistante au mildiou. *Classée n°1 comme rapport (concours de St-Prix 1935).* Le kil. 2,50 — 100 kil. 220 »

h QUARANTAINE, jaune, longue, très bonne ; chair jaune de bonne conservation.
1 kil. 1,95 — 100 kil. 165 »
h QUENELLE DE LYON, longue, jaune, la meilleure pour frire, recherchée, comme précoce. Chair très ferme, prenant peu de beurre à la cuisson.
Tubercules non germés :
1 kil. 1,95 — 100 kil. 165 »
Tubercules germés :
1 kilo, 3,60 — 10 kilos, 34 » — 100 kilos, 330 »

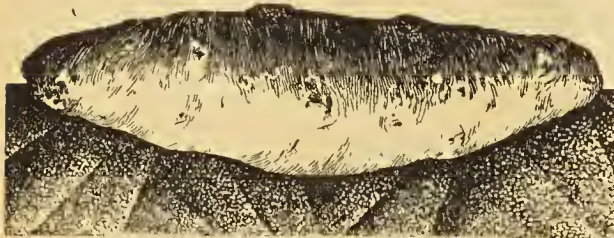

Pomme de terre Quenelle de Lyon

h Royale anglaise, jaune, longuc, à chair blanche.
1 kilo, 1,90 — 100 kilos, 160 »

h ROYAL KIDNEY (Royale), jaune, longue, très productive ; chair ferme, très bonne.
Tubercules non germés :
1 kilo, 2,10 — 100 kilos, 175 »

Tubercules germés :
1 kilo, 3,60 — 10 kilos, 34 » — 100 kilos, 330 »
(V. pour les colis postaux à la fin de la présente liste.)
de Saint-Malo. Voir *Fluke géante.*
Safran. Voir *Industrie.*

d t SAUCISSE ROUGE, longue ; chair jaune et ferme, farine., qualité excellente.
1 kilo, 1,60 — 100 kilos, 128 »

d t SAUCISSE RUSSE FEU DORÉ (Nouveauté). Variété française, très récente, issue d'hybridation de tubercules russes et allemands, extra, très grosse production, à peau rouge feu, chair ferme et jaune doré, allongée, très résistante aux maladies et d'un goût exquis. Ne prend ni la rouille, ni la gale, ni la gratte.
1 kilo, 1,70 — 100 kilos, 155 »
Up to date. Voir *Fin de Siècle.*

POMMES DE TERRE GERMÉES

(A partir de mi-janvier seulement)

Les Pommes de terre désignées ci-après pourront être livrées germées, en caissettes de carton. Ces cartons sont de 3, de 5 et de 10 kilos bruts et préparés pour être expédiés en Colis postaux de

	3 k.	5 k.	10 k.
Belle de Fontenay	11,50	18,50	36 »
Belle de Juillet	11,50	18,50	36 »
Express	11,50	18,50	36 »
Marjolin hâtive	11,50	18,50	36 »
Quenelle de Lyon	11,50	18,50	36 »
Royal Kidney	11,50	18,50	36 »

Frais de transport en plus, voir le tableau à la fin du Catalogue (Couverture).

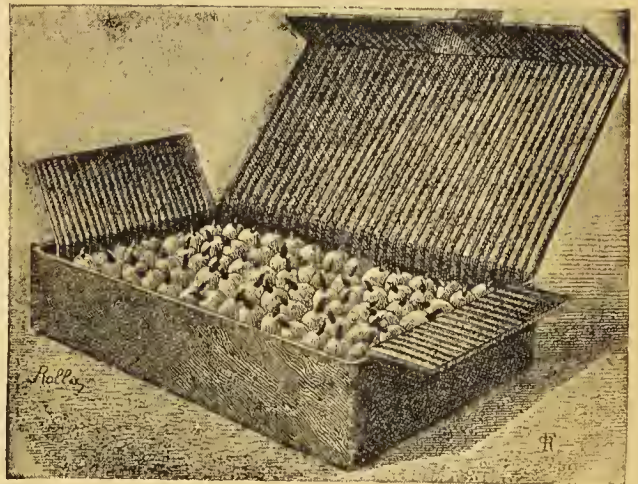

Pomodero. Voir *Tomate.*
Popone. V. *Melon* (— *serpentina.*
V. *Concombre serpent*).

Porotos. Voir *Haricot.*
Porro. Voir *Poireau.*
Pctato. V. *Pomme de terre* —

POTIRON. Voir *Courge.*

POURPIER. *Portulaca oleracea.* (*Erba porcellana* — *Verdolaga* — *Purslane*).

Semer depuis mai jusqu'en août, récolte 2 mois après. Arrosages répétés. — Les feuilles se mangent surtout crues, en salade, mais aussi cuites de différentes façons.

21939 doré à larges feuilles. ●
Le paq. 1,50 — 15 gr. 3 » — 30 gr. 4,75 — 60 gr. 8,25
125 gr. 15 »

Prolific spinach. V. *Tétragone.*
Puerro. Voir *Poireau.*

Pumpion. Voir *Courge Potiron.*
Pumkin. Voir *Courge Potiron.*
Purslane. Voir *Pourpier.*

PYRÈTHRE. *Pyrethrum cinerariaefolium.*

21960 Dalmaticum ou **Pyr. insecticide.**
C'est l'espèce cultivée pour les propriétés insecticides de ses fleurs. Dans certaines régions, il s'en cultive des surfaces immenses pour l'industrie.

Le paq. 1,50 — 10 gr. 6 » — 100 gr. 33,75
(Prix spéciaux pour quantités plus importantes.)
Plantes : le cent, 100 » - les dix, 11 » - pièce, 1,40.
Quimgombo. Voir *Gombo.* **Rabano.** Voir *Radis* (— *rustico.*
Rabanito. Voir *Radis.* **Rabarbaro.** Voir *Rhubarbe.*
Voir *Raisfort champêtre.*

RABIOULE. Voir *Navel à fourrage.*

RACINE JAUNE. Voir *Carotte.*

Radice. Voir *Radis.* **Radicheta.** V. *Chic. amère sauvage.*
Radicha. Voir *Chicorée à café.* **Radicia.** V. *Chic. amère sauvage.*

S'il est un domaine où l'on doit faire passer la qualité avant le prix, c'est bien celui qui comprend les semences nécessaires à un jardin.

Songez aux frais qu'entraîne actuellement la culture, au temps et aux soins qu'elle exige, aux engrais et dépenses de toute nature qu'il faut avancer, et vous reconnaîtrez qu'il faut, avant tout, mettre de son côté toutes les chances de bonne réussite en employant des graines sûres, c'est-à-dire non seulement de bonne germination, mais surtout d'espèce franche, propres à donner une production abondante et régulière.

RADIS

Raphanus sativus
(Rabanito.
Rabano. — Radice.
Ramolaccio.
Radish).

Semer depuis février jusqu'en octobre, à la volée. Au printemps et à l'automne, choisir un endroit chaud et abrité, en été un endroit frais et ombragé. Renouveler le semis tous les huit jours et arroser très souvent. — Mais le meilleur système consiste à semer des radis au travers des autres graines que l'on sème : Carottes, Chicorées, Oignons, etc... Les Radis viennent si vite qu'ils sont enlevés avant d'avoir pu nuire aux autres plantes ; au contraire, leur ombre profite aux autres graines plus lentes à germer. Ils ne demandent ainsi aucun soin particulier et ne coûtent rien autre que la semence. — Selon l'époque et la variété, on les récolte de 18 jours à 5 semaines après le semis. — Il faut de 300 à 500 gr. de graines par are et moins lorsqu'on sème au travers d'autres graines.

Collectons R. P. F. de trois excellentes variétés de Radis à récoltes échelonnées.

Comprenant les nos 22001 - 22204 - 22467.

- C. 280 - 15 gr. de chaque (valeur 3,35) pour 2,85
- C. 290 - 30 gr. de chaque (valeur 5,30) pour 4,50
- C. 300 - 60 gr. de chaque (valeur 9 ») pour 7,50

1° — RADIS DE PRINTEMPS, D'ÉTÉ ET D'AUTOMNE.

22001 à forcer (à courte feuille). **rond écarlate.**
15 gr. 1,25 — 30 gr. 2,10 — 60 gr. 3,75 — 125 gr. 6,50
150 gr. 10,30 — 1 kil. 41 »

22019 à forcer (à courte feuille), **GAUDRY, ROND CARMIN A BOUT BLANC** (National à forcer) (Nouv.).
Même caractéristique que le Radis National; possède une plus grande précocité et un petit feuillage. Bonne variété à forcer.
15 gr. 1,40 — 30 gr. 2,25 — 60 gr. 3,90 — 125 gr. 6,75
250 gr. 10,75 — 1 kil. 42 »

22030 à forcer (à courte feuille), **rond rouge à bout blanc.**
15 gr. 1,25 — 30 gr. 2,10 — 60 gr. 3,75 — 125 gr. 6,50
250 gr. 10,30 — 1 kil. 41 »

22059 à forcer (à courte feuille), **demi-long écarlate.**
15 gr. 1,20 — 30 gr. 1,80 — 60 gr. 3,25 — 125 gr. 5,50
250 gr. 9,25 — 1 kil. 36 »

22088 à forcer (à courte feuille) **demi-long rouge à bout blanc.**
15 gr. 1,20 — 30 gr. 1,80 — 60 gr. 3,25 — 125 gr. 5,50
250 gr. 9,25 — 1 kil. 36 »

Les variétés désignées ci-dessus comme à forcer sont très jolies. En raison de leur extrême précocité et de leur feuillage court, elles sont surtout à recommander pour la culture sous châssis et la pleine terre.

22117 **ROND ÉCARLATE HATIF.**
15 gr. 1,10 — 30 gr. 1,80 — 60 gr. 3 » — 125 gr. 5,25
250 gr. 8,75 — 1 kil. 34 »

22204 **ROND CARMIN A BOUT BLANC** (Riv. p. et f.)
ou **R. LE NATIONAL**

Racines très rondes et très jolies, rose très vif à bout blanc nettement marqué.
15 gr. 1 » — 30 gr. 1,40 — 60 gr. 2,25 — 125 gr. 4,25
250 gr. 6,75 — 1 kil. 26 »

22234 **rond rose à bout blanc**
15 gr. 1,10 — 30 gr. 1,80 — 60 gr. 3 » — 125 gr. 5,25
250 gr. 8,75 — 1 kilo, 34 »

22263 **rond rose à grand bout blanc** (race du Midi).
Variété très recherchée par les maraîchers.
15 gr. 1,10 — 30 gr. 1,80 — 60 gr. 3 » — 125 gr. 5,25
250 gr. 8,75 — 1 kil. 34 »

22292 **rond strié Triomphe.**
Peau blanche tachée et striée de rouge écarlate; très joli.
15 gr. 1,80 — 30 gr. 3 » — 60 gr. 5,25 — 125 gr. 9 »
250 gr. 15,25 — 1 kil. 60 »

22296 **rond géant rose** (Nouv.).
Curieuse variété donnant, en 5 semaines, des racines de la grosseur d'un œuf, rose chair, à peau fine et d'un goût agréable.
Le paq. 2 » — 15 gr. 3,75 — 30 gr. 6,50 — 60 gr. 11,25
125 gr. 20,30 — 250 gr. 33,20

22321 **violet foncé.**
15 gr. 1,10 — 30 gr. 1,80 — 60 gr. 3 » — 125 gr. 5,25
250 gr. 8,75 — 1 kil. 34 »

22380 **rond blanc hâtif.**
15 gr. 1,10 — 30 gr. 1,80 — 60 gr. 3 » — 125 gr. 5,25
250 gr. 8,75 — 1 kil. 34 »

22385 **ROND BLANC RAVAGNOT, à collet rose.**
Ce radis, se formant en trois semaines, permet d'attendre que les Navets soient formés et leur ressemble à s'y méprendre. Les maraîchers en coupent les feuilles et les vendent comme les Navets, en bottes.
Le paq. 1,25 — 15 gr. 1,70 — 30 gr. 3 » — 60 gr. 5 »
125 gr. 9 » — 250 gr. 15 »

22409 **rond jaune d'or.**
15 gr. 1,10 — 30 gr. 1,80 — 60 gr. 3 » — 125 gr. 5,25
250 gr. 8,75 — 1 kil. 34 »

22438 **rond gris d'été.**
15 gr. 1,10 — 30 gr. 1,80 — 60 gr. 3 » — 125 gr. 5,25
250 gr. 8,75 — 1 kil. 34 »

22445 **demi-long blanc de Strasbourg.** R. de l'Hôpital.
Très cultivé en Alsace.
15 gr. 1,10 — 30 gr. 1,80 — 60 gr. 3 » — 125 gr. 5,25
250 gr. 8,75 — 1 kil. 34 »

22467 **DEMI-LONG ÉCARLATE HATIF, FORME OLIVE.**
15 gr. 1,10 — 30 gr. 1,80 — 60 gr. 3 » — 125 gr. 5,25
250 gr. 8,75 — 1 kil. 34 »

22496 **demi-long écarlate, forme allongée.**
15 gr. 1,10 — 30 gr. 1,80 — 60 gr. 3 » — 125 gr. 5,25
250 gr. 8,75 — 1 kil. 34 »

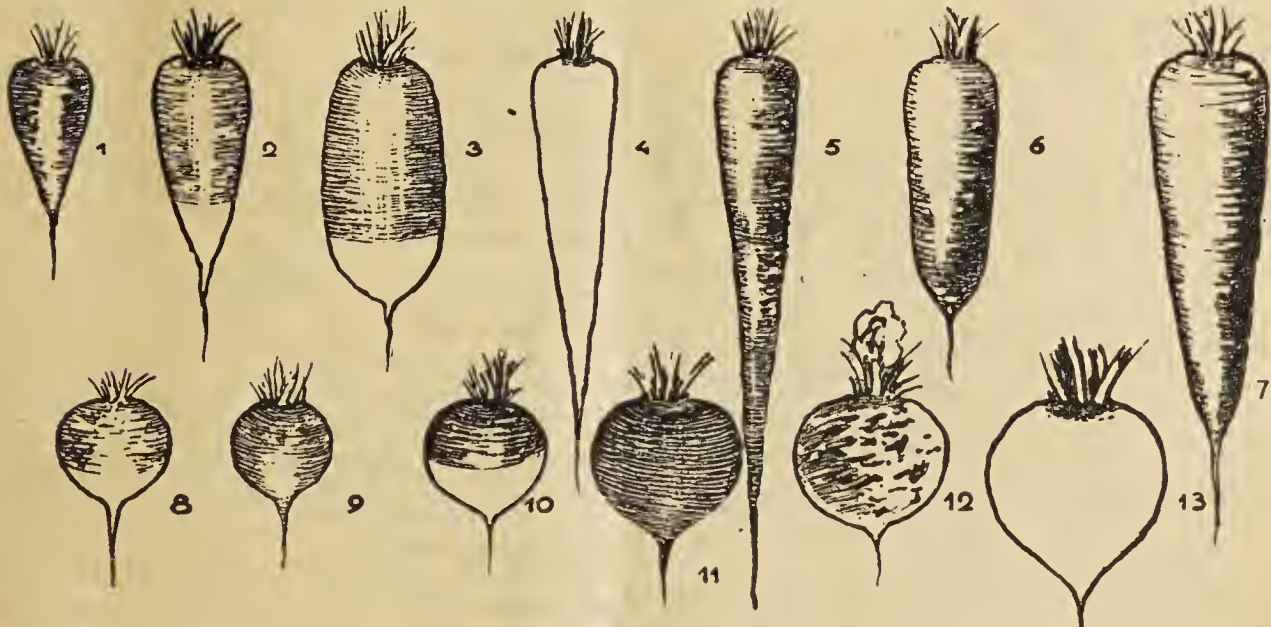

1 - à forcer 1/2 long écarlate.
2 - 1/2 long rose à bout blanc.
3 - 1/2 long écarlate à bout blanc Pernot.
4 - Radis rave longue blanche de Vienne.
5 - Radis rave rose longue saumonée.
6 - Radis rose de Chine.
7 - Radis violet de Gournay.
8 - à forcer rond rouge à bout blanc.
9 - rond écarlate hâtif.
10 - rond carmin à bout blanc (National).
11 - noir rond d'hiver.
12 - noir strié Triomphe.
13 - rond blanc Ravagnot

RADIS (suite).**22554 DEMI-LONG ROUGE A BOUT BLANC.**

15 gr. 1,10 — 30 gr. 1,80 — 60 gr. 3 » — 125 gr. 5,25
250 gr. 8,75 — 1 kil. 34 »

22582 demi-long rose à grand bout blanc (race du Midi).
15 gr. 1,10 — 30 gr. 1,80 — 60 gr. 3 » — 125 gr. 5,25
250 gr. 8,75 — 1 kil. 34 »

22611 demi-long écarlate à bout blanc (Radis Pernot).
15 gr. 1 » — 30 gr. 1,60 — 60 gr. 2,60 — 125 gr. 4,75
250 gr. 7,75 — 1 kil. 30 »

22618 en mélange.

Très curieux mélange de toutes formes et toutes couleurs, pour faire des bors-d'œuvre originaux et décoratifs.
15 gr. 1 » — 30 gr. 1,60 — 60 gr. 2,60 — 125 gr. 4,75
250 gr. 7,75 — 1 kil. 30 »

2° — RADIS LONGS ou RAVES.

Semer les Radis longs depuis juin jusqu'à fin août, en place, dans des lignes espacées de 30 %. Eclaircir de 15 % après la germination. — Terre fraîche, profondément défoncée, et arrosages copieux. — Récolte depuis septembre jusqu'en décembre, en rentrant les racines dans une cave ou cellier.

22640 long ou RAVE longue rose saumonée 
15 gr. 1,10 — 30 gr. 1,90 — 60 gr. 3,50 — 125 gr. 5,75
250 gr. 9,40 — 1 kil. 37 »

22652 long ou RAVE longue rose hâtive de Wood.

Bonne variété pour culture sous verre.
15 gr. 1,10 — 30 gr. 1,90 — 60 gr. 3,50 — 125 gr. 5,75
250 gr. 9,40 — 1 kil. 37 »

22669 long ou RAVE longue rose à bout blanc (Rave Chartier).
15 gr. 1,10 — 30 gr. 1,90 — 60 gr. 3,50 — 125 gr. 5,75
250 gr. 9,40 — 1 kil. 37 »

22698 long ou RAVE longue écarlate à bout blanc (Rave d'Amiens).
15 gr. 1,10 — 30 gr. 1,90 — 60 gr. 3,50 — 125 gr. 5,75
250 gr. 9,40 — 1 kil. 37 »

22727 long ou RAVE de Vienne (Radis long blanc de mai).
15 gr. 1,10 — 30 gr. 1,90 — 60 gr. 3,50 — 125 gr. 5,75
250 gr. 9,40 — 1 kil. 37 »

3° — RADIS D'HIVER.

Les Radis d'hiver se sèment de fin juin au commencement d'août et se récoltent depuis septembre.

22756 NOIR LONG 

Racine cylindrique se conservant longtemps.
15 gr. 1,10 — 30 gr. 1,90 — 60 gr. 3,50 — 125 gr. 5,75
250 gr. 9,40 — 1 kil. 37 »

Rafano tedesco. Voir *Raisfort (racines)*.

RAIFORT COMESTIBLE, *Cochlearia armoracia.* — (*Rafano tedesco.* — *Taramayo* — *Vagisco*).

Moutarde des Allemands.

Cette plante ne donne pas de graines; la multiplication se fait par petites racines que l'on plante de février en avril en les espaçant de 35 %. Ne craint pas l'hiver. — Terre fraîche et profondément travaillée. — La racine, râpée, s'utilise comme de la moutarde.

23005 sauvage (racines).

125 gr. 3,60 — 250 gr. 6,50 — 500 gr. 12 » — 1 kil. 23 »
(Voir aussi *Radis noir*.)

RAIFORT A FOURRAGE. *Raphanus sativus.* — *campestris* — (*Horse-radish.* — *Rabano-rustico*).

Semer depuis fin juillet jusqu'à fin août, à la volée et en culture dérobée, comme les Navets, à raison de 6 à 8 kilos de graines par hectare. En octobre, on récolte les racines pour leur faire passer l'hiver en cave ou en silo; tous les animaux, et surtout les vaches, les apprécient beaucoup.

23134 CHAMPÊTRE AMÉLIORÉ GÉANT, ne montant pas (semé 4 à 5 kilos à l'hectare).

Racines longues à collet rouge. Extra.

250 g. 3,10 - 500 g. 5,35 - 1 k. 9,75 - 10 k. 92 »

Nous ne faisons pas le *Raisfort de l'Arèche* ordinaire, parce qu'il monte immédiatement à graines.

RAIPONCE. *Campanula Rapunculus (Rampion* — *Raperonzolo.* — *Raponchigo.* — *Reponche*).

Semer à la volée en mai et juillet dans une terre fine, substantielle et fraîche; appuyer simplement sur le sol avec une planche. Récolte tout l'hiver depuis novembre. — Les feuilles et les racines, qui sont blanches et craquantes, se mangent en salade. Il faut de 25 à 30 gr. de graines par are.

RADIS D'HIVER (suite).**22788 noir rond.**

Les Radis noirs ont une saveur très accentuée et le goût le plus fort de tous les Radis.

15 gr. 1,10 — 30 gr. 1,90 — 60 gr. 3,50 — 125 gr. 5,75
250 gr. 9,40 — 1 kil. 37 »

22817 rose de Chlne 

Chair blanche, ferme, craquante et saveur peu piquante.
15 gr. 1,10 — 30 gr. 1,90 — 60 gr. 3,50 — 125 gr. 5,75
250 gr. 9,40 — 1 kil. 37 »

22846 violet de Gournay.

Racine grosse et très allongée.
15 gr. 1,10 — 30 gr. 1,90 — 60 gr. 3,50 — 125 gr. 5,75
250 gr. 9,40 — 1 kil. 37 »

4° — RADIS GÉANT DU JAPON ou DAIKON. (Nouveauté) 

Ces Radis, qui atteignent d'énormes dimensions (jusqu'à 10 kg. s'ils sont plantés écartés et en terre profonde et fumée), se sèment en juin-juillet. Ils se mangent crus ou cuits.

22910 blanc long Mikado.

Paq. 2,25 - 15 g. 4,75 - 30 g. 8 » - 60 g. 14 » - 125 g. 25 »

22922 blanc rond SHOGOIN.

Paq. 2,25 - 15 g. 4,75 - 30 g. 8 » - 60 g. 14 » - 125 g. 25 »



Radis géant du Japon ou Shogoin

RAIPONCE (suite).**23263 cultivée.**

Le paq. 2,75 — 15 gr. 15 » — 30 gr. 25,50 — 60 gr. 44,70

Ramelno. Voir *Romarin*.

Ramolacelo. Voir *Radis*.

Rampion. Voir *Raiponce*.

Rapa. Voir *Navet*.

Raperonzolo. Voir *Raiponce*.

Raponchigo. Voir *Raiponce*.

Raqueta. Voir *Roquette*.

RAVE. Voir *Navet à fourrage* et aussi *Radis long*.

RÉGENCE. Voir *Mâche d'Italie*.

Remolacha. Voir *Betterave*.

Repolio. V. *Chou pommé* — de **Bruselas.** V. *Chou de Bruxelles*.

Reponche. Voir *Raiponce*.

RHUBARBE. *Rheum.* (*Rabarbaro.* — *Robarbaro* — *Ruibarbo*).

Semer depuis mars jusqu'en juillet, en pépinière, et repiquer à l'automne ou au printemps, en espaçant au moins de 1 mètre; ne craint pas l'hiver. Terre riche et profonde. Supprimer rigoureusement les tiges florales, dès qu'on les aperçoit, pour éviter l'épuisement des plantes. Les pétioles des feuilles font d'excellentes tartes et confitures. — La beauté de ses énormes feuilles, fait aussi employer cette plante comme ornement, notamment dans les pelouses.

23392 Queen Victoria.

Paq. 1,50 - 15 g. 4,25 - 30 g. 7 » - 60 g. 12,50 - 125 g. 22 »

Plantes : le cent, 260 » - les dix, 27 » - pièce, 3 ».

Rhubarb Monk's. Voir *Oseille*. | **Robarbaro.** Voir *Rhubarbe*.

Ricola. Voir *Roquette*.

ROCAMBOLE. Voir *Oignon jaune paille*.

Rocket. Voir *Roquette*.

ROMAINE. Voir *Laitue romaine*.

ROMARIN. *Rosmarinus officinalis.* — (Rame-rino. — Rosmarino. — Romero. — Rosemary).

Semer de mars en juin, en pépinière, et repiquer à l'automne où au printemps en espaçant de 60 %. Tous terrains. La production se continue pendant plusieurs années, sans demander aucun soin. — Les feuilles, stimulantes et toniques, s'emploient comme assaisonnement.

23521 officinal.

Le paquet 2,25 — 15 gr. 8,75 — 30 gr. 15 » — 60 gr. 25,60

☛ Plantes : le cent 150 » - les dix 16 » - pièce 1,90

Romaza. Voir Oseille.

| Romero. Voir Romarin.

Romblce. Voir Oseille.

RONCE-FRAMBOISE. (Voir prix des plantes et variétés Catalogue de Septembre).**ROQUETTE.** *Eruca sativa.* (Jaramogo. — Oruga. — Raqueta. — Ricola. — Ruca. — Ruchetta. — Roket).

Semer clair depuis mars jusqu'en septembre, et souvent, pour en avoir constamment. Arrosages copieux. Récolte 6 semaines après le semis. — Les feuilles ont une saveur assez forte ; elles sont stimulantes, antiscorbutiques et se mangent en salade en les prenant plutôt jeunes.

23586 cultivé.

15 gr. 1 » - 30 gr. 1,60 - 60 g. 2,60 - 125 g. 4,75 - 250 g. 7,70

Rosemary. Voir Romarin.

| Ruchetta. Voir Roquette.

Rosmarino. Voir Romarin.

| Ruda. Voir Rue.

Ruca. Voir Roquette.

RUE. *Ruta graveolens.* — (Ruda. — Ruta).

Semer au printemps, puis repiquer les plants en les espaçant de 30 %. — Terre saine et pas trop fraîche. — Rabattre les plantes tous les deux ans. C'est un vermifuge et un stimulant très énergique.

23650 officinale.

Le paq. 1,20 — 15 gr. 2,60 — 30 gr. 4,25 — 60 gr. 7,75
125 gr. 13,50 — 250 gr. 22,30

☛ Plantes : le cent 120 » - les dix 13 » - pièce 1,60

Ruibarbo. Voir Rhubarbe.

| Ruta. Voir Rue.

RUTABAGA. Voir Chou-Navet.

Salsefica. V. Salsifis. — Salsifis nero. V. Scorsonère.

SALSIFIS. *Tragopogon porrifolius.* — (Barba di becco. — Salsefica. — Scorzonera bianca. — Salsify. — Vegetable oyster).

Semer de février en avril, en rayons écartés de 25 % ; après la germination, éclaircir les plants à 10 %. Arroser en cas de sécheresse, car la germination de cette graine est souvent capricieuse. Terre profondément travaillée. Récolte depuis octobre et tout l'hiver. On mange la racine, mais les feuilles, cueillies jeunes, sont aussi bonne en salade. — Il faut 125 gr. de graines par are.

23779 blanc.

Le paq. 1 » — 15 gr. 1,80 — 30 gr. 3 » — 60 gr. 5,25
125 gr. 9 » — 250 gr. 15,20 — 1 kil. 60 ».

23808 blanc amélioré ou de Russie (S. Sandwich), à fleur rose).

Racine grosse, courte et renflée. Bonne variété, précoce et à racine plus nette que le Salsifis ordinaire.

Le paq. 1,25 — 15 gr. 2,50 — 30 gr. 4,25 — 60 gr. 7 »
125 gr. 12,75 — 250 gr. 21,25 — 1 kilo 83

23837 BLANC MAMMOUTH (à fleur rose).

Excellente variété à racine très grosse et à feuilles larges.

Le paq. 1,25 — 15 gr. 2,50 — 30 gr. 4,25 — 60 gr. 7 »
125 gr. 12,75 — 250 gr. 21,25 — 1 kil. 83 ».

24482 noir. Voir Scorsonère.

Salsify. Voir Salsifis.

| Sangulsorba. Voir Pimprenelle.

Salvia. Voir Saugé.

| Santoreggia. Voir Sarriette.

Sandia. Voir Melon d'eau.

SAPONAIRE. *Saponaria officinalis.*

Semer en place en mars-avril ou première quinzaine de septembre. Eclaircir les plants à 25 %. Terre saine et plutôt sèche. Passe l'hiver sans abri. — Plante officinale, sudorifique, dépurative, apéritive et tonique.

23966 officinale.

Le paq. 2, » — 15 gr. 16,80 — 30 gr. 28 ».

☛ Plantes : le cent, 90 » - les dix, 12 » - pièce, 1,50

SARRIETTE. *Satureia.* (Erba accinga. — Hisopillo. — Santoreggia. — Savory summer. — Segrigiola).**SARRIETTE (suite).**

Semer fin avril ou mai, en rayons espacés de 25 %. Terre chaude et légère. Dès juin, on commence à cueillir les extrémités des pousses. — Les feuilles et les jeunes pousses s'emploient comme assaisonnement.

24095 annuelle ou commune. *S. hortensis.*

Pap. 1 » - 15 g. 1,40 - 30 g. 2,25 - 60 g. 3,90 - 125 g. 6,75

24102 vivace. *S. montana.*

Le paq. 1,50 — 15 gr. 6,50 — 30 gr. 11 ».

Sarzet. Voir Mâche.

SAUGE. *Salvia.*

Semer au printemps ou à l'automne en lignes espacées de 30 % ; ordinairement on en fait des bordures dans les potagers, comme avec le thym, et ces bordures vivent, sans soin, pendant des années. — Terrain chaud de préférence et surtout pas humide. — Les feuilles, toniques, excitantes, vermifuge et antispasmodiques, s'emploient aussi comme condiment.

24224 officinale. *S. officinalis.* (Broad leaved sage).

Paq. 1,40 - 15 g. 3,90 - 30 g. 6,50 - 60 g. 11,50 - 125 g. 20,30

☛ Plantes : le cent, 130 » - les dix, 14 » - pièce, 1,70

24228 Sclarée. *Salvia Sclarea.* — (Clary sage. — (Toute-Bonne).

Le paq. 1,50 — 15 gr. 3,75 — 30 gr. 6 » — 60 gr. 11 »

Plante officinale, employée comme condiment.

Savory summer. Voir Sarriette. | Scalogno. Voir Echalotte.

Savoy cabbage. V. Chou de Milan

SCAROLE. Voir Chicorée scarole.**SCLARÉE.** Voir Saugé sclarée.**SCOLYME.** *Scolymus hispanicus.* — (Barba gentile. — Cardo Scolyno. — Cardillo. — Escolimo. — Golden Thistle).

Semer en mars et avril, mais la meilleure époque est en mai, exactement comme il a été dit pour le salsifis. Les jeunes plantes ressemblent à des chardons ; avoir soin de ne pas les arracher pour cette mauvaise herbe. — Les racines s'utilisent comme celles des salsifis et des scorsonères, mais elles sont bien meilleures et de goût plus fin ; il faut seulement prendre la précaution de les fendre en longueur pour enlever la partie ligneuse qui est au centre.

24353 D'ESPAGNE. ●

Le paq. 1,20 — 15 gr. 2,25 — 30 gr. 4 » — 60 gr. 7 »
125 gr. 13 » — 250 gr. 21 ».**SCORSONÈRE.** *Scorzonera hispanica.* — (Escorzonera. — Salsifi nero. — Scorzonera).

Même culture que celle du salsifis, mais elle peut aussi n'être semée qu'en juillet-août (pour l'année suivante), et les racines que l'on ne consomme pas la première année peuvent rester en terre pour être utilisées la deuxième. L'utilisation est aussi la même que celle des Salsifis. — Il faut 125 gr. de graines par are. Les oiseaux et les rats sont très friands de ces graines, donc en surveiller les semis. Dans la région lyonnaise, la Scorsonère est de beaucoup préférée au Salsifis blanc.

24482 Salsifis noir.

Paq. 1,10 - 15 g. 1,50
30 g. 2,40 - 60 g. 3,90
125 g. 7 » - 250 g. 10,70
1 kil. 41 »

24490 SALSIFIS NOIR géant PERFECTION (Nouv.) (Scorsonère géante annuelle).

Racines régulières et très grandes, de goût très fin et se formant apidement.

Paq. 1,75 - 15 g. 2,75
0 g. 4,75 - 60 g. 8 »
125 g. 14,25 - 250 gr.
23,80 - 1 k. 93 ».

24497 Salsifis noir géant de Russie.

Produit des racines très grosses que le n° 4482.

Paq. 1,40 - 15 g. 1,75
0 g. 3 » - 60 g. 5 »
125 g. 9 » - 250 g.
14,60 - 1 k. 58 »

Scorzonera bianca. V. Salsifis. (— hispanica. Scorsonère).

Scurvy grass. V. Cochlearia.

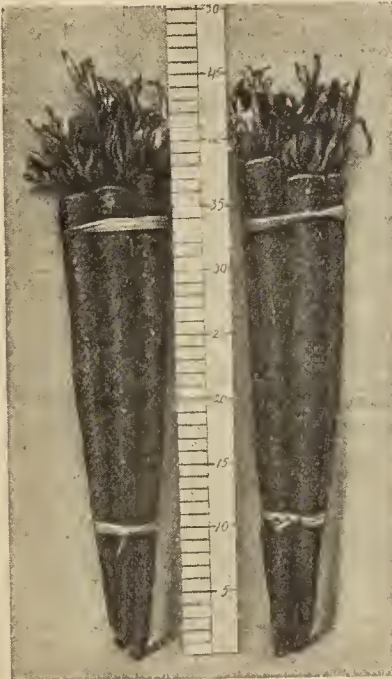

Salsifis noir géant Perfection

Sea kale. Voir *Crambè*.
Sea kale beet. V. *Poirée à cardé*.
Sedano. Voir *Céleri* — rapa.

Voir *Céleri-rave*.
Segrigiola. Voir *Sarriette*.
Serpentario. V. *Estragon*.
Seta. Voir *Blanc de Champignon*.

SERPOLET. Voir *Thym*.

Shallot. Voir *Echalote*.
Silver beet. V. *Poirée à cardé*.
Smallage. Voir *Céleri à couper*.
Smock Lady's. V. *Cres. de jardin*.
Snail. Voir *Escargots*.
Sengln. Voir *Mâche*.
Sparagio. Voir *Asperge*.
Spinaccio. V. *Epinar* (— della

Nuova-Zelanda. V. *Tétragone*.
Spinach. Voir *Epinar* (— beet.
V. *Poirée à couper*) (— moun-
tain. V. *Arroche*) (— prolifc.
V. *Tétragone*).
Sprouts. Voir *Choux verts frisés*
non pommés (— *Brussels*. Voir
Choux de Bruxelles).
Squash. Voir *Courge*.

SOJA.

24500 du Japon noir et nain
60 gr. 2 » — 125 gr. 3,50 — 250 gr. 6 »



Stachys

Serrel. V. *Oseille*. — Sourdock. V. *Oseille*.

STACHYS (tubercules) ou Crosnes du Japon. (Chinoise or Japanese artichoke).

En février-mars, planter les tubercules en les espaçant de 30 cm dans des lignes écartées de 40 cm et en les enterrant de 7 à 8 cm. Il faut environ 5 kilos par 100 mètres carrés. Terre douce de préférence. Aucun soin que des binages. Ne craint pas le froid. — Tout l'hiver, on récolte les petits tubercules que l'on mange cuits d'une

Stachys (suite).

infinité de manières. Ne les récolter qu'au fur et à mesure des besoins ; on peut les conserver à la cave, dans du sable frais.

24611 *tuberifera*.

125 g. 1,85 - 250 g. 3,10 - 500 g. 5,55 - 1 k. 10,25 - 10 k. 99 »
Stone leek. Voir *Ciboule*.

STRAMOINE. *Datura stramonium*.

Semer en avril-mai, soit en place, soit en pépinière. Dans ce dernier cas, repiquer quand les plants ont 3 ou 4 feuilles, en espaçant de 60 cm. Floraison de juillet en octobre. — Plante officinale vénéneuse, utilisée contre les tumeurs et les inflammations.

24740 *Pomme épineuse*.

Paq. 1,20 - 15 g. 3 » - 30 g. 5 » - 60 g. 8,50 - 125 g. 15,60

Strawberry. Voir *Fraisier*.

Sugar Maize. Voir *Maïs sucré*.

Succory. V. *Chic. amère sauvage*.

SURPRISES. Voir *Chenilles, Escargots, Hérissons, Limaçons*.

Toutes ces plantes donnent des fruits ressemblant absolument aux insectes dont ils portent les noms, et dont on se sert pour faire des surprises innocentes dans la salade.

Sweede. Voir *Choux-navets*.

Sweet-Corn. Voir *Maïs sucré*.

Taramayo. Voir *Raifort racines*.

Tarasacco. Voir *Pissenlit*.

— marjoram. V. *Marjolaine*.

Targone. Voir *Estragon*.

— potato. Voir *Patate*.

Tarragon. Voir *Topinambour*.

Table maize. V. *Maïs sucré*.

Tartufoli. Voir *Topinambour*.

Taccola. V. *Pois gourmands à rames*.

TÉTRAGONE. Epinar d'été. *Tetragonia expansa*. — (*Prolific spinach* — *Spinaccio della Nuova Zelanda*)

En mars on avril, faire tremper les graines 30 heures environ dans l'eau et les semer de suite dans des petits pots que l'on placera sous bâche et sur couche chaude ; en mai, passer les plantes en pleine terre, en les espaçant de 80 cm. A défaut de bâches, semer en pleine terre en mai, mais la réussite sera incertaine. Aucun soin pendant l'été ; quelles que soient les chaleurs, les Tétragones donneront constamment une bonne récolte. — S'utilise comme l'Epinar, duquel il est d'ailleurs impossible de le distinguer au goût, à la seule condition, après en avoir fait cuire les feuilles, de les laisser tremper 10 minutes dans l'eau froide avant de les assaisonner.

24869 *cornue*.

15 gr. 1,50 — 30 gr. 2,50 — 60 gr. 4,25 — 125 gr. 7,25
250 gr. 12 » — 1 kil. 48 »

Thistle golden. Voir *Scolyme*.

THYM. *Thymus (Pepolino)*. — *Timo*. — *Tomillo*. — *French thyme*.

Semer d'avril en juin en pépinière ; repiquer en juillet à 15 cm, en tous sens, mais le plus ordinairement on en fait des bordures qu'il faut renouveler tous les trois ans. Terre saine et, de préférence, exposition chaude. — Plante aromatique dont les feuilles et les jeunes pousses sont beaucoup utilisées en cuisine.

24890 *ordinaire*. *T. vulgaris*

Le paq. 1,75 — 15 gr. 5,50 — 30 gr. 9 » — 60 gr. 15,75

24996 *Serpolet cultivé*. *T. serpyllum*. (*Serpillo* - *Sermollino*)

Le paq. 3,75 — 15 gr. 27,10 — 30 gr. 45 »

Plantes : le cent, 75 » - les 10, 8,50 - la pièce, 1,15

Timo. Voir *Thym*.

Tirabeques. Voir *Pois gourmand à rames*.

TOMATE

Lycopersicon esculentum.

(*Love Apple*. — *Pomodoro*. — *Pomme d'amour*).

Récolte selon les pays et les variétés, depuis août tout l'automne et même une partie de l'hiver si, au moment des gelées, on rentre dans un cellier les plantes entières que l'on pend au plafond par les racines, ce qui permet aux fruits les plus avancés de mûrir.

Collections R. P. F. de trois excellentes variétés de Tomates.

Comprenant les n^{os} 25168 - 25296 - 25315.

C. 310 - 1 paq. de chaque (valeur 8 75) pour 7 40

C. 320 - 15 gr. de chaque (valeur 38 75) pour 33 »

25156 Merveille des Marchés.

Fruits très lisses, d'un beau rouge vif, gros et fermes, de premier ordre pour l'exportation. Plante vigoureuse et productive.

Le paq. 1,40 — 15 gr. 7,25 — 30 gr. 12 » — 60 gr. 21 »
125 gr. 37,60

25168 BELLE ANGEVINE (Nouv. R. p. et f.).

Tr. hâtive, fruits moyens, de belle couleur, réunis en grappes énormes, cette variété est sans doute celle qui donne la production la plus extraordinaire.

Le paq. 2,75 — 15 gr. 10,25 — 30 gr. 17 » — 60 gr. 29,80

25185 MIKADO ÉCARLATE

Très grande production ; fruits très gros, parfaitement lisses et d'un beau rouge.

Le paq. 1,40 — 15 gr. 7,25 — 30 gr. 12 » — 60 gr. 21 »
125 gr. 37,60

Semer en mars-avril, autant que possible sur couche, mais tout au moins sous châssis repiquer en pépinière et mettre les plants en mai en pleine terre, en les espaçant de 60 à 70 cm en tous sens. Chaque plante doit être munie d'un fort piquet auquel on l'attache ; ne laisser que trois branches par plante et supprimer tous les bourgeons secondaires. — Terre riche, exposition aussi chaude que possible, arrosages copieux.

25230 Exportation (ou T. Export.) (Voir cliché page suivante.)

Excellente variété pour l'expédition. Fruits pleins, de grosseur moyenne, ronds, parfaitement lisses, peau très ferme, chair douce et fine, couleur vive. Nombreuses grappes en bouquets, production dépassant celles de toutes les autres, extrême précocité.

Le paq. 3,25 — 15 gr. 17,50 — 30 gr. 29 » — 60 gr. 50 »

25243 P.-L.-M.

La meilleure de toutes pour l'expédition ; fruits lisses, moyens ronds, d'un beau rouge et à peau excessivement ferme ; très grande production.

Le paq. 2,75 — 15 gr. 16 » — 30 gr. 26,50

25248 Pierrette

Produit en abondance de jolis fruits rouge vif ; très hâtive, de premier ordre pour les maraîchers.

Paq. 1,25 - 15 g. 8,50 - 30 g. 14 » - 60 g. 24,80 - 125 g. 44 »

25447 *Trophy*. Voir *T. rouge grosse lisse Trophy*.

TOMATE (suite).**25260 BELLE ARLÉSIENNE**

Feuilles en partie entière, comme la T. Mikado. Fruits en grande abondance, beaux, lisses, à peau ferme, rouge écarlate, contenant peu de graines.

Paq. 2,90 — 15 gr. 10,50 — 30 gr. 17,50 — 60 gr. 30,80

25265 de Marmande.

Excell. var. inaranchère à fruit rouge clair, assez gros, hâtive.

Le paq. 1,60 - 15 g. 8,50 - 30 g. 14 » - 60 g. 24,80 - 125 g. 44 »

25296 COLOSSE (Riv. p. et f.).

Variété à fruits énormes, rouge vif, bien pleins, contenant très peu de graines, lisses et nombreux. Variété sensationnelle.

Paq. 3,50 — 15 gr. 23 »

25299 LA SUCCULENTE (Nouv. 1936).

(Voir description aux Nouveautés, pages roses).

Le paq. 4,50 — 15 gr. 44 »

25303 Ponderosa écarlate.

La plus grosse de toutes les Tomates avec la Colosse. Fruits énormes pouvant atteindre jusqu'à 900 grammes et, avec cela, très bons.

Le paq. 1,40 - 15 g. 7,25 - 30 g. 12 » - 60 g. 21 » - 125 g. 37,60

**Tomate Cœur-de-Bœuf rouge****25315 CŒUR-DE-BŒUF ROUGE (Nouv.).**

Curieuse variété d'origine américaine, de couleur lie-de-vin autrefois, mais dont on a obtenu, par la suite, tout récemment, cette belle var. rouge vif. Fruits très lisses, extrêmement charnus et savoureux, de grandes dimensions.

Le paq. 4 » — 15 gr. 28 ».

25328 Ponderosa jaune d'or.

Saveur douce, fruits jaunes, énormes, permettant de varier la composition des hors-d'œuvre.

(Manque).

25418 rouge grosse de Châteaurenard. V. Rouge grosse hâtive.

TOPINAMBOUR. Helianthus tuberosus. — (Girasole del Canada. — Tartufole. — Jerusalem Artichoke. — Pataca).

On plante les tubercules espacés de 0^m40 environ, dans des lignes distantes de 80 % à 1 mètre. Il faut de 12 à 1500 kilogs à l'hectare. On doit les arracher au dernier moment, et au fur et à mesure de la consommation; ils restent en terre l'hiver sans geler; par contre, ils ne se conservent pas longtemps une fois ramassés.

25630 Fuseau.

Tubercules rosés, lisses et en forme de fuseau. Variété très améliorée constituant un excellent légume analogue, comme goût, au fond d'artichaut.

500 gr. 1,40 — 1 kil. 2,30 — 10 kil. 20,50 — 100 kil. 195 »

Toronjil. Voir Mélisse.

**Tomate Exportation****25361 Reine des Hâtives.**

Fruits lisses, extrêmement précoces.

Le paq. 1,25 — 15 gr. 7,20 — 30 gr. 12 » — 60 gr. 21 »

25418 rouge grosse hâtive ou de Châteaurenard

Variété haute et de grande production, très cultivée en Vaucluse, particulièrement pour les marchés.

Le paq. 1 » — 15 gr. 1,80 — 30 gr. 3 » — 60 gr. 5 »

125 gr. 8,75 — 250 gr. 14,60

25447 rouge grosse lisse Trophy.

Fruits gros et lisses.

Le paq. 1,10 — 15 gr. 6 » — 30 gr. 10,50 — 60 gr. 17,50

23476 ROUGE NAINNE HATIVE

Hâtive et productive, plante basse et beaux fruits.

Le paq. 1,60 — 15 gr. 8,50 — 30 gr. 14 » — 60 gr. 24,80

25505 jaune grosse.

Fruits jaune d'or.

Le paq. 2 » — 15 gr. 12,25 — 30 gr. 20,80 — 60 gr. 35,80

25512 blanche.

Cette couleur permettra, avec le jaune d'or et les diverses nuances de rouge, de présenter sur la table des hors-d'œuvre agréablement variés. Bonne variété, saveur très douce, comme le n° 25328.

Le paq. 2,75 — 15 gr. 11 » — 30 gr. 18,25 — 60 gr. 31,50

25534 Cerise.

Fruits exactement de la forme et de la couleur des cerises, délicate pour farcir, car chaque fruit ne fait qu'une bouchée.

Le paq. 1,50 — 15 gr. 8,50 — 30 gr. 14 » — 60 gr. 24,80

25563 Groselle à grappes. Solanum racemigerum.

Fruits ressemblant, par la forme, la couleur et la grosseur, à des grappes de groseilles, au point de s'y méprendre. Excellents pour mettre confire au vinaigre comme des Cornichons.

Le paq. 2,75 — 15 gr. 10,25 — 30 gr. 17 » — 60 gr. 29 »

25592 Poire.

Fruits ressemblant à de petites poires; comme les deux variétés précédentes, ils sont utilisés pour confire au vinaigre.

Le paq. 1,50 — 15 gr. 8,50 — 30 gr. 14 » — 60 gr. 24,80

Tomillo. Voir Thym.

TOUTE-BONNE. Voir Sauge sclavée.

Trigo de Indias. V. Maïs sucré. | True lavender. V. Lavande vraie.

TURNEP. Voir Navet à fourrages.

Turnip. Voir Navet (— hungarian. Voir Chou-rave) (— Swedish. Voir Chou-navet).

Valeriana. Voir Mâche.

Vagisco. V. Raifort racines.

Vegetable oyster. Voir Salsifis.

VERVEINE DES INDES.

Plantes : le cent, 190 » — les dix, 20 » — pièce, 2,30.

WITLOOF. Voir Chicorée à grosses racines.

Zanahoria. Voir Carotte.

Zappallo. Voir Courge.

Zucca. Voir Courge.

POUR LES ARBRES FRUITIERS, ARBRES & ARBUSTES D'ORNEMENT, PIVOINES, HORTENSIAS, LILAS, ARBRES FORESTIERS ET D'AVENUE, PLANTES GRIMPANTES, CONIFÈRES, OGNONS A FLEURS, PLANTS DE REBOISEMENT, ROSIERS, PLANTES MÉDICINALES, NÉNUPHARS, PLANTES VIVACES DE PLEINE TERRE,

Nous demander notre Catalogue spécial d'automne (84 pages 81 clichés). qui sera envoyé de suite et franco. (Un des plus détaillés et intéressants paraissant à l'heure actuelle).

PLANTES FOURRAGÈRES (suite).

RAY-GRASS. Lolium.

	100 kil.	1 kil.
Anglais qualité R., très lourd, très fin, dit de Pacey.	420	5
<i>L. perenne</i>	420	5
On ne fait pas de miel, p. prairies ou gazons sans cette excell. pl. Foin fin, tr. abond. et excell. Faucher av. floraison. Cette qualité possède la graine la plus lourde. Haut 50 % 60 kgs à l'hectare, pour prairie, et 160 kgs à l'hectare pour gazon.		
anglais, qualité S., lourd	360	4 40
— — T., plus léger	340	4 20
d'Italie. <i>L. italicum</i>	390	4 50
Pl. viv. et his., sols un peu frais, pl. hâtif que le R.G. anglais. Foin excellent et abond. Haut. 50 % 70 kgs à l'hectare.		
RUTABAGA. Voir Choux rutabagas dans la Liste des Légumes.		
SAINFOIN. Hedysarum (Espacelette).		
double à deux coupes. H. sativum	280	3 50
Donne de 6 à 8.000 kgs à l'ha. S'emploie dans les terres très propices, de préférence au suivant, 180 kgs à l'hectare.		
simple ordinaire, à une coupe	250	3 25
Donne 4 à 5.000 kgs à l'hectare. Il s'emploie lorsque les terres ne conviennent pas tout à fait bien au précédent, 180 kgs à l'hectare.		
Les Sainfoins vivaces sont, parmi les plantes fourragères, les plus employés, après le Trèfle et la Luzerne, en raison de leurs nombreuses qualités. Ne pas les faucher trop court, car il ne repousserait pas. Ils aiment les terres saines, calcaires et plus légères, et non les terres compactes. Semer 180 kgs à l'hectare.		
SARRAZIN, Blé noir. Fagopyrum.		
gris ou argenté. F. vulgare	210	2 75
Pl. ann. Se cultive pour le fourrage ou pour le grain ou comme engrais vert à enfouir. Ne pas semer av. le 15 mai dans nos régions. Semer 70 kgs à l'hectare		
SOLEIL. Helianthus.		
gris ou strlé. H. annuus	320	3 90
Pl. ann. Se cultive pour le grain très aimé des oiseaux. Semer 5 kgs à l'hectare.		
SORGHO. MILLET d'Italie. Sorghum.		
sucré. Grand Millet. S. saccharatum	220	2 90
Comme fourrage, il est plus apprécié par les animaux et plus riche en sucre. Rendem. considérab. (80.000 kgs à l'hect.). Nécessite les climats chauds.		
TIMOTHY. Voir <i>Fleole des prés.</i>		

TRÈFLE. Trifolium.

(Tous nos Trèfles sont décuscutés.)

	100 kil.	1 kil.
blanc. T. repens	720	8 25
Tr. vivace, le pl. rustique aux intempéries et à la sécher. Fourr. supér. à celui du Tr. incarnat. Vient en tous terr. Un hectare entretient 4 vaches en pâture. 14 kgs à l'hectare.		
hybride. T. d'Alsike. T. hybridum	960	11
Résiste très bien au froid, mais peu à la sécheresse. Sols humides et compacts, 14 kgs à l'hectare.		
Incarnat hâtif. T. incarnatum	350	4 60
Le plus cultivé de Tr. incarnats. Rendem. tr. élevé. Tous terr. sauf ceux tr. calcaires. Exc. pour fourrage, convient à tous les hestiaux, et très bon pour engrais vert, 30 kgs à l'hectare.		
jaune des sables. Anthyllis vulneraria	560	6 50
Terr. secs, chauds, légers; craint terr. calcaires, compacts ou humides. Résiste tr. bien aux froids. Pl. résist. que les autres Trèfles. Excell. fourrage, et recom. pour prairies perm. ou à faucher. 20 kgs à l'hectare.		
VIOLE DE PAYS DÉCUSCUTÉ EXTRA. T. pratense (prix variable)	1090	12
Le meilleur des fourrages; très employé aussi comme engrais vert. Rendement élevé. Semer 25 kgs à l'ha.		
VESCE. Vicia saliva.		
commune de printemps. V. s. verna	215	2 80
Pl. annuelle. Excell. fourrage et tr. bon engrais vert. Convient à terres à blés. Se sème de mars en juin. Guère rustique l'hiver, 200 kgs à l'hectare.		
d'hiver. Pesette. Vesce. V. s. hiemalis	310	3 60
Pl. ann. Mêmes emplois et mêmes exig. que le précédent, mais plus productif, 200 kgs à l'hectare.		
VULPIN. Alopecurus.		
des prés. A. pratensis	950	10 25
Gramin. vivace pour terr. humides, tr. rustique. Excell. pour prairies perm. Croissance tr. faible les deux premières années. Bon fourrage à rendement élevé. Semer 25 kgs à l'hectare.		

Voir en tête du présent catalogue, page 12

les primes importantes que nous donnons cette année

“ LE FOU DROYANT ”
PERFECTIONNÉ

BIEN SUPÉRIEUR A TOUS LES INSECTICIDES FRANÇAIS ET ÉTRANGERS LES PLUS RÉPUTÉS
Employé dans les cultures de la ville de Lyon et dans les serres du Parc de la Tête d'Or

Cette préparation, d'une efficacité supérieure à celle de tous les insecticides aujourd'hui en usage, donne les résultats les plus complets dans la lutte contre tous les insectes nuisibles à l'horticulture. Le Foudroyant n'attaque point les plantes, et les végétaux en fleurs eux-mêmes ne souffrent pas de son contact; il donne même du brillant aux feuilles. C'est en même temps l'insecticide le plus économique puisqu'il s'emploie au cinquantième (1 litre pour 50 litres d'eau) contre tous les insectes. Cependant, dans certains cas difficiles, il est bon de l'employer plus concentré et jusqu'au trentième, si l'on n'a pas affaire à des plantes délicates.

PRIX EN BIDONS MÉTALLIQUES

	Prix du litre	Prix du bidon	Prix total		Prix du litre	Prix du bidon	Prix total
Le 1/4 litre	1	1	4 25	Les 5 litres	11 75	3 25	62
— 1/2 —	2	1 20	7 75	— 10 —	11 60	5	121
— litre	12 50	1 70	14 20	— 15 —	11 25	8 50	177 25
Les 2 litres	12	2	26	— 20 —	11 25	10 50	235 50
				— 25 —	11 25	11	292 25

Port en sus.

Au-dessus de 10 litres, 11 fr. 25 le litre, réclpent en plus ou fourni par le Client.
Envoi franco sur demande d'une notice spéciale sur le mode d'emploi

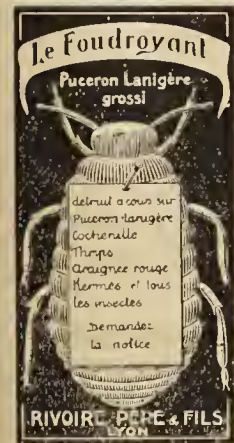

Le plus puissant insecticide connu

PLACEMENT DES JARDINIERS. — Un grand nombre de jardiniers s'adressant à nous pour obtenir des places, nous sommes à la disposition de MM. les Propriétaires qui seraient dans la nécessité de changer de personnel, pour les mettre en rapport avec ceux que nous jugerons devoir leur convenir, mais sans jamais accepter aucune responsabilité. Ce service étant absolument gratuit et de pure complaisance, il n'est répondu qu'aux lettres accompagnées d'un timbre de 0,50 destiné à affranchir la réponse.

LUTTEZ CONTRE LES MALADIES DE VOS VÉGÉTAUX A L'AIDE DU SOUFRE SCHLÆSING NICOTINÉ
(Prix ci-dessous)

MASTIC A GREFFER L'ECONOMIQUE		SOUFRE A LA NICOTINE SCHLÆSING	
La boîte de 150 gr. brut	2 90	Le sac de 5 k	14 25
— 300 gr. —	5 75	— 10 k	26
— 600 gr. —	10 50	— 25 k	64
— 1 ^k 200	19	— 50 k	118
— 3 k	30	— 100 k	230

NOTICES SPÉCIALES SUR DEMANDE — PORT EN SUS.



MÉLANGES RAISONNÉS

POUR

PRAIRIES PERMANENTES

PRÉPARATION DU SOL. — Le sol doit d'abord être purgé de toutes mauvaises herbes. Le mieux, pour cela, est de lui faire supporter une culture sarclée, telle que *Betterave, Carotte, Chou, Haricot* et *Pomme de terre*. Après cette culture, qui doit être tenue parfaitement propre par des binages, le terrain sera en excellent état pour recevoir l'ensemencement, après un fort labour, bien entendu. Ce labour

servira aussi à enfouir une bonne provision d'engrais, car il faut observer que, pendant de longues années, on pourra bien fumer en couverture, mais il ne sera plus possible d'enterrer les engrais ; il ne faut pas hésiter à fumer fortement avant l'ensemencement.

Si l'on veut semer après une céréale, nous conseillons de déchaumer immédiatement après avoir levé la récolte, afin d'enterrer toutes les graines tombées sur le sol. Celles-ci germeront et les mauvaises herbes seront ainsi enterrées lorsqu'on fera le labour.

SEMIS. — Dans certains pays, on a l'habitude de semer la prairie dans une céréale. C'est un système que nous ne pouvons pas recommander, bien au contraire. On prétend ainsi dérober au sol une récolte supplémentaire que, la première année, la prairie ne donnera pas. C'est une erreur profonde ; cette récolte ne se fera qu'au détriment des suivantes, et l'on perdra, par la suite, beaucoup plus que l'on aura gagné la première année. — Une autre raison que l'on donne aussi est que la céréale protège les petites graines à germination lente et plus délicate, mais, si le mélange a été bien combiné, il n'en est nul besoin. Certaines graines que l'on y fait intervenir, le Ray-grass par exemple n'ont pas d'autre but. — Il vaut donc mieux, et de beaucoup, semer une prairie sur un sol nu et bien approprié.

ÉPOQUE DU SEMIS. — On peut indifféremment semer au printemps ou à l'automne, mais dans les deux cas, nous recommandons de le faire le plus tôt possible, afin que les jeunes plantes aient pris assez de force pour résister aux chaleurs de l'été dans le premier cas aux froids de l'hiver, dans le second. Mars-Avril et Septembre-Octobre sont donc les mois spécialement indiqués.

Pour plus de détails, consulter notre Brochure Prairies et Pelouses, dont nous parlons plus loin à l'article Librairie horticole.

CHOIX DE GRAINES. — Nous recommandons instamment à nos Clients nos Mélanges de Graminées pour Pelouses et Prairies qui sont devenus une des principales **SPÉCIALITÉS DE NOTRE MAISON** et dont les proportions, basées sur l'expérience, donnent toujours d'excellents résultats.

Ces mélanges — pour remplir toutes les conditions requises et donner du fourrage ne laissant rien à désirer, soit comme rendement, soit comme qualité — doivent être composés d'un certain nombre d'espèces ou variétés de plantes en rapport avec le sol à ensemer, son exposition, le climat et le but qu'on se propose.

C'est pour cela qu'on doit rejeter les graines de foin recueillies dans les greniers ou au bottelage ; elles ont, en outre, le grave défaut de contenir beaucoup plus de graines de certaines plantes qu'il n'en faudrait et de manquer presque complètement de certaines autres qui seraient fort utiles. En effet, si la coupe a été hâtive, les espèces tardives n'avaient pas encore mûri leurs graines, et, si celle-ci a été tardive, les graines des espèces précoces étaient déjà perdues. De plus, en raison de la poussière et des débris qui sont mélangés avec les graines, il en faut des quantités bien plus considérables. ce qui annule complètement l'économie apparente qui semble résulter de l'emploi de ces graines de grange. Il faut tenir compte aussi de la proportion parfois assez grande de graines de mauvaises herbes (pissenlit, plantain, etc.), que renferment les mélanges naturels et qu'il est impossible d'éliminer.

Il faut aussi se méfier des mélanges offerts à bon marché, car on ne peut obtenir un bas prix que par l'emploi de graines très inférieures ou de basse germination, ou bien par un usage abusif de graines annuelles ou bisannuelles, dont la prompt disparition dégarnira la prairie et, conséquemment, diminuera fortement son rendement. Un simple coup d'œil sur les pages précédentes démontrera l'impossibilité de constituer un bon mélange à bas prix.

Il vaut donc mieux employer nos mélanges qui ne sont composés que de graines pures, récoltées séparément à l'époque de leur maturité respective, et dont les proportions, ainsi qu'il est dit plus haut, seront basées sur les renseignements suivants qui devront nous être donnés :

- | | |
|---|--|
| 1° Durée de la prairie (temporaire ou permanente) : | 4° Le sol est-il apte à produire du trèfle violet, de la luzerne ? |
| 2° Sa destination (à faucher ou à pâturer) ; | 5° S'agit-il d'une terre à blé, seigle, etc... ? |
| 3° Humidité ou sécheresse du sol. | 6° Si on connaît la composition du sol, l'indiquer. |

PRAIRIES

	Prix de rev. à l'hectare 50 à 55 kgs suivant les séries	Les 100 kgs	Les 10 kgs	Le kilogramme
B. — Mélange pour bon terrain ordinaire.....	465. »	825. »	86. »	8.90
C. — Mélange pour terrain très sec.....	480. »	865. »	88. »	9. »
D. — Mélange pour terrain très humide.....	425. »	840. »	87. »	8.95

QUANTITÉ A SEMER PAR HECTARE : 55 kilos, sauf pour le terrain humide pour lequel 50 kilos suffisent

Ces mélanges, préparés d'après les indications données, sont livrés tout faits à nos Clients et se composent de deux parties : l'une, formée de graminées, doit être semée la première et fortement hersée ; l'autre, formée de graines plus fines, sera semée après et hersée très légèrement.

☞ Lorsque nos Clients feront eux-mêmes leur composition, les graines leur seront livrées par espèces séparées, à moins d'avis contraire de leur part.

Nos Clients trouveront aux pages précédentes des indications très utiles aux personnes qui voudront établir elles-mêmes les formules des mélanges ; mais nous enverrons encore franco contre 2 francs en timbres-poste, à toute personne qui le demandera, notre ouvrage *Prairies et Pelouses*, qui donne des indications complètes non seulement sur chaque espèce de graines, mais encore sur les précautions à prendre pour la création et l'entretien des prairies.

Nous remboursons le prix de cet ouvrage sur tout achat de 50 francs au moins de graines pour prairies ou pelouses.

Pour les engrais à employer, voir plus loin l'article *Engrais*, ou nous consulter.

MÉLANGES POUR PELOUSES

La plus grande partie des pelouses de l'Exposition Universelle de Lyon 1894 avait été semée avec nos graines, et les visiteurs ont pu constater, pendant tout l'été, leur finesse et leur résistance à la sécheresse. Il en a été de même en 1900 à l'Exposition Universelle de Limoges. Nos graines de pelouses sont d'ailleurs si appréciées que nous fournissons un grand nombre de parcs publics en France et à l'Étranger.



INSTRUCTIONS. — La préparation du sol est la même que celle que nous avons précédemment indiquée pour les prairies, mais nous devons signaler que, quel que soit le soin apporté à la suppression des mauvaises herbes, et quelle que soit la pureté des grains employés un sarclage s'impose, car il n'y a pas de semis, fût-il de graines extra-choisies de fleurs ou de légumes, dans lequel il ne germe de mauvaises herbes en même temps que les bonnes. — La plus grande partie de ces mauvaises herbes étant annuelles, disparaîtra après la première fauchaison qu'il faudra faire le plus tôt possible, mais on devra ensuite enlever à la main celles qui auront persisté.

CHOIX DES GRAINES. — Le Ray-grass, surtout celui dit de Pacey, est, sans contredit, la plante qui forme les plus belles pelouses, c'est-à-dire un véritable tapis bien vert, bien fourni et uni, à la condition essentielle qu'on lui donne tous les soins nécessaires, arrosements, coupes souvent répétées et engrais. La quantité à semer par hectare est de 150 à 200 kilogrammes et plus. (Voir ses prix, pages précédentes). Mais lorsqu'on ne peut pas donner aux pelouses tous les soins dont nous venons de parler, il vaut mieux alors les ensemercer avec des mélanges plus rustiques, quoique fins, que nous composons, et dont la durée est beaucoup plus longue. En voici les prix :

Quantités à semer de nos mélanges pour pelouses : 100 à 150 kilos et plus par hectare (soit 1 à 2 kil. par are et 100 à 200 grammes pour 10 m²)

E - MÉLANGE POUR PELOUSE FINE ET RUSTIQUE

Les 100 kil. (pour 25 kilos au moins), 600 fr.

Les 10 kil. 64 fr. — Le kil. 6 fr. 60

C'est ce mélange que l'on désigne en France sous le nom de GAZON et en Angleterre sous celui de LAWN-GRASS.

F. - MÉLANGE SPÉCIAL POUR LE MIDI ET LES TERRAINS TRÈS SECS

Pour les jardins situés sous un climat chaud et sec, sur le littoral méditerranéen par exemple, nous faisons ce Mélange pour pelouse, dont la réussite est bien plus assurée.

Les 100 kilos (pour 25 kilos au moins), 725 fr.

Les 10 kil., 75 fr. — Le kil., 7 fr. 90

G. - MÉLANGE SPÉCIAL POUR TERRAIN OMBRAGÉ

Les 100 kil. (pour 25 kilos au moins), 850 fr.

Les 10 kil., 89 fr. — Le kilo, 9 fr. 25

Voir pages précédentes les prix des RAY-GRASS pour PELOUSES

H. - Mélange spécial pour GOLF, FOOT-BALL, POLO, CRICKETS

Les 100 kil. (pour 25 kilos au moins), 810 fr.

Les 10 kilos, 84 fr. — Le kilo, 8 fr. 80

(Quantité à semer : 100 à 150 kilos à l'hectare, plus 1 kil. 500 de trèfle blanc, à part, par hectare).

Nous tenons à la disposition de nos Clients que cela peut intéresser des références sur les qualités de ce mélange.

I. - MÉLANGE SPÉCIAL POUR MONTAGNE

Les 100 kilos (pour 25 kilos au moins), 875 fr. - Les 10 kilos, 91 fr.

Le kilo 9 fr. 40

Références à la disposition de nos Clients pour ce mélange qui a donné d'excellents résultats dans des parcs célèbres de montagne.

K. - MÉLANGE SPÉCIAL POUR CHAMPS D'AVIATION

Les 100 kilos, 875 fr. — Les 10 kilos, 91 fr.

(Quantité à semer : 55 kgs à l'hectare).

Mélange extrêmement vivace et résistant à la sécheresse, de 1^{re} qualité, basé sur notre longue expérience.

L. - MÉLANGE SPÉCIAL POUR TENNIS

La formule de 4 k. 800 nécessaire pour un court. 40 fr.

Mélange extrêmement vivace et rustique, convenant parfaitement bien pour le tennis.

POUR

LES ARBRES ET ARBUSTES D'ORNEMENT

Nous demander notre catalogue spécial de Septembre.

LE RAT EST UN GRAVE DANGER DÉTRUISEZ-LE avec le "TOXINOL C"

VÉRITABLE STABILISÉ DE TOXIQUES VITAUX AGISSANT
PAR EMPOISONNEMENT DU SANG ET ARRÊT DU CŒUR

Livré en ampoule stérilisée N° 1 (dose pour 250 gr. de préparation).	5	»
— — — N° 2 — 500 gr. —	7	»
— — — N° 3 — 1000 gr. —	11	»
Le Cruchon verre, 1/2 litre (dose pour 3 kg 500, préparation)...	35	»
— — — 1 — — 7 kg —	60	»

Livré avec mode d'emploi.



☞ Pour répondre au désir qui nous a souvent été exprimé par des personnes embarrassées de faire leur choix parmi les nombreuses variétés de légumes annoncées dans les catalogues, et aussi par celles qui ne savent pas quelles quantités demander de chacune des graines dont elles ont besoin, nous avons préparé des

ASSORTIMENTS DE GRAINES POTAGÈRES

Comprenant les meilleures espèces ou variétés et destinées à produire, pendant toute l'année, les légumes nécessaires à la consommation d'un ménage.

Ces Assortiments étant préparés à l'avance, avant l'époque de notre grand travail, il en résulte que notre tâche est beaucoup simplifiée. C'est pourquoi nous les établissons à des prix bien inférieurs à ceux qu'ils auraient réellement si chaque paquet était compté au prix porté dans notre Catalogue.

C'est pour cela aussi qu'il nous est absolument impossible de rien changer à ces assortiments et qu'il est nécessaire de les prendre tels qu'ils sont préparés si on veut avoir droit à cette réduction de prix. Si on nous demande de changer — ne serait-ce qu'un seul article — tous les paquets seront alors comptés aux prix indiqués dans le présent Catalogue.

Il est d'ailleurs entendu que les personnes qui préfèrent établir elles-mêmes leurs listes peuvent nous adresser leurs demandes et nous nous y conformerons entièrement. Celles aussi qui désireraient cultiver d'autres espèces ou variétés que celles qui sont comprises dans ce assortiments n'auront qu'à les ajouter à leurs demandes.

Assortiment N° 2 : POUR UN TRÈS PETIT JARDIN

(Pour deux personnes environ)
Comprenant 25 espèces ou variétés.

Prix : 25 fr.

Franco par poste recommandé : 30 fr. 25

Assortiment N° 4 : POUR UN PETIT JARDIN

(Pour trois personnes environ)
Comprenant 30 espèces ou variétés.

Prix : 32 fr. — Franco en gare : 37 fr.

Assortiment N° 6 : POUR UN JARDIN MOYEN

(Pour quatre personnes environ)
Comprenant 40 espèces ou variétés.

Prix : 45 fr. — Franco en gare : 50 fr. 25.

Assortiment N° 8 : POUR UN JARDIN MOYEN

(Pour cinq à six personnes)
Comprenant 50 espèces ou variétés.

Prix : 80 fr. — Franco en gare : 87 fr.

Assortiment N° 10 : POUR UN GRAND JARDIN

(Pour sept à huit personnes)
Comprenant 66 espèces ou variétés.

Prix : 140 fr. — Franco en gare : 152 fr.

CES PRIX S'ENTENDENT EMBALLAGE COMPRIS

☞ Sur demande accompagnée d'un timbre de 0 fr. 50 nous communiquerons la liste détaillée des assortiments qu'on nous désignera.

GRAINES DE FLEURS EN COLLECTIONS

Dans le même but et pour les mêmes raisons expliquées ci-dessus pour les graines potagères, nous avons préparé des

Collections de Graines de Fleurs

comprenant les meilleures espèces ou variétés choisies parmi les plantes les plus belles et les plus ornementales ou les espèces pouvant s'assembler à cause de leur similitude de propriétés, d'exigences ou de qualités.

COLLECTION R. P. F. n° 9100 (12 espèces de pl. ann¹es).
Prix : 14 fr. — Franco par poste : 14 fr. 80.

COLLECTION R. P. F. n° 9110 (25 espèces de pl. ann¹es).
Prix : 28 fr. — Franco par poste : 29 fr.

COLLECTION R. P. F. n° 9120 (50 espèces de pl. ann¹es).
Prix : 57 fr. — Franco par poste : 58 fr. 25.

COLLECTION R. P. F. n° 9140 (10 espèces de plantes annuelles à bordures).
Prix : 10 fr. — Franco par poste : 10 fr. 80.

COLLECTION R. P. F. n° 9180 (8 espèces de plantes annuelles grimpantes).
Prix : 6 fr. 50. — Franco par poste : 7 fr.

COLLECTION R. P. F. n° 9190 (15 espèces de plantes annuelles grimpantes).
Prix : 22 fr. — Franco par poste : 23 fr. 40.

COLLECTION R. P. F. n° 9220 (10 espèces de pl. vivaces).
Prix : 18 fr. 50. — Franco par poste : 19 fr. 30.

COLLECTION R. P. F. n° 9230 (20 espèces de pl. vivaces).
Prix : 35 fr. — Franco par poste : 36 fr. 25.

COLLECTION R. P. F. n° 9260 (10 espèces de plantes annuelles pour bouquets).
Prix : 15 fr. — Franco par poste : 15 fr. 60.

COLLECTION R. P. F. n° 9270 (20 espèces de plantes annuelles pour bouquets).
Prix : 27 fr. — Franco par poste : 28 fr. 25.

COLLECTION R. P. F. n° 9300 (6 espèces de graminées ornementales).
Prix : 9 fr. 75. — Franco par poste : 10 fr. 25.

COLLECTION R. P. F. n° 9310 (10 espèces de graminées ornementales).
Prix : 17 fr. — Franco par poste : 17 fr. 60.

COLLECTION R. P. F. n° 9370 (10 espèces de pl. bisan¹es).
Prix : 16 fr. 50. — Franco par poste : 17 fr. 30.

COLLECTION R. P. F. n° 9380 (20 espèces de pl. bisan¹es).
Prix : 34 fr. — Franco par poste : 35 fr. 25.

COLLECTION R. P. F. n° 9230 (12 espèces de pl. mellif¹es).
Prix : 11 fr. 25. — Franco par poste : 12 fr.

COLLECTION R. P. F. n° 9400 (10 espèces de pl. pour potées fleuries).
Prix : 12 fr. 25. — Franco par poste : 13 fr.

COLLECTION R. P. F. n° 9410 (10 espèces spéciales pour lieux ombragés).
Prix : 16 fr. — Franco par poste : 16 fr. 60.

COLLECTION R. P. F. n° 9420 (8 espèces à fruits ornem.).
Prix : 10 fr. 50. — Franco par poste : 11 fr.

COLLECTION R. P. F. n° 9430 (10 espèces de pl. médic¹es).
Prix : 16 fr. — Franco par poste : 16 fr. 60.

COLLECTION R. P. F. n° 9440 (10 espèces pour jardin et rocailles).
Prix : 24 fr. — Franco par poste : 26 fr.

COLLECTION R. P. F. n° 9450 (20 espèces pour jardin alpin et rocailles).
Prix : 45 fr. — Franco par poste : 47 fr.

GRAINES de FLEURS

ET DE

PLANTES ORNEMENTALES

DE PLEINE TERRE, DE SERRE OU D'ORANGERIE

AVIS. — Le prix des 100 grammes sera appliqué pour une quantité d'au moins 50 grammes et celui du kilo pour 250 grammes et au-dessus.

Le prix des 10 grammes n'est pas applicable à une quantité inférieure ; pour 5 grammes, le prix sera la moitié de celui des 10 grammes avec une majoration de 10 %

Nous ne fournissons pas de quantités inférieures à 5 gr. lorsqu'une variété de graines n'est pas cotée au prix du gr. D'office nous livrerons 5 gr. pour une demande de 2, 3 ou 4 gr. Il ne sera pas fourni de demi-paquets.

EXPLICATION DES SIGNES

○ veut dire annuel (dont la durée est d'une année).	□ — veut dire plante de serre froide.
○ — bisannuel (— est de deux années).	□ — de serre tempérée ou chaude.
○ — vivace (— est de plusieurs années).	△ — devant être rentrée l'hiver en serre ou en orangerie, ou pl. bulbeuse à rentrer l'hiver.
○ — plantes vivaces fleurissant l'année même du semis et généralement cultivée comme annuelle.	☉ — plante pour pays chauds.
L — devant être semée sous châssis ou en serre.	§ — plante grimpante.

La culture de presque toutes les plantes énumérées dans les listes ci-après est décrite, avec tous renseignements nécessaires, dans notre ouvrage "Les Fleurs de Semis". Prix 9 fr. 75.

30000 — GAZON JAPONAIS

Ce gazon est constitué par un mélange de nombreuses espèces de plantes à fleurs annuelles ou bisannuelles de 0 m.30 à 0 m.60 de haut, de semis très facile, qui ne nécessitent pas de repiquage. Il se sème à la volée à raison de 100 kil. à l'hectare (100 gr. pour 10 m²) et fleurit de grands espaces d'une façon économique. Il comprend un nombre très étendu de plantes, toutes très diverses, et fera la joie de l'amateur, lors des floraisons successives. Semer en avril-juin. S'entretient par de simples arrosages.

Les 10 kilos, 420 » — Le kilo, 45 » — Les 100 gr., 5 » — Les 50 gr., 3,20

30100 — GAZON RUSSE

A base de *Ray-grass vivace*, ce gazon s'émaillera, au fur et à mesure des floraisons, d'une multitude considérable de fl. annuelles ou de graminées très ornementales, qui se sèmeront seules par la suite, dont un grand nombre pourront servir pour la bouquetterie. Ce sera un mélange devant constituer une pelouse fleurie. — Quantité à semer : à la volée, 150 kg. à l'ha., soit 150 gr. par 10 m². Semer en avril-juin, simples arrosages.

Les 10 kilos, 390 » — Le kilo, 42 » — 100 gr., 4,60 — 50 gr., 2,80

ABRONIA. *A. umbellata* ○ L § ☉ | paq. | 10 gr. | 100 gr.

31001 à fl. en ombelle.....|1 40| 3 25|26 »

Fleurs roses, odorantes, plante traînante, demande une exposition chaude. Haut. 1^m50. Massifs et palissages contre treillages.

ABUTILON. *A. maximum* hyb. 2/△/□

31279 hybride varié à tr. grande fleur
(dit à fl. d'*Hibiscus*). Le gr. 9,75|4 50|72 »

Beaux arbustes d'orangerie, ornementaux l'été en plein air.

Pour les plantes (collection), voir à la fin du Catalogue la liste des Plantes à massifs.

ACANTHE. *Acanthus lusitanicus* 2/ (Bear's Breech).

31518 à large feuille.....|2 25| 3 60|24 »

Large et beau feuillage, très ornemental, à isoler dans les pelouses.

Plantes. Voir la liste des Plantes vivaces, Catalogue de Septembre.

ACACIA. Voir *Mimosa*.

ACHILLÉE. *Achillea* 2/

31721 à feuilles de Filipendule à gr. fl.
A. Filipendulina grandiflora.|1 40|13 »

Belle pl. vivace (1^m50 de haut.), à larges ombelles jaune franc.

31757 Ptarmique à fl. double. *A. Ptarmica*, f. p. (Sneeze Wort.), gr. 5 »|2 25|32 »

Fleurs blanches pour plates-bandes et bouquets ; pl. rustique.

Plantes : Voir la liste des Plantes vivaces. (Catalogue de Septembre).

ACONIT. *Aconitum Napellus* 2/ (Monkshood).

31996 Napel (Char de Vénus)|2 25|15 »

Fleurs d'un très beau bleu en forme de casques et très curieuses.

Plantes (plusieurs variétés). Voir la liste des Plantes vivaces (Catalogue de Septembre).

ACROCLINIUM. *A. roseum* ○ L

32274 blanc|1 20| 2 75|18 »

32313 rose.....|1 20| 2 75|18 »

32325 en mélange.....|1 »| 2 50|15 »

Les fleurs se conservent comme celles d'immortelles et servent pour la confection des bouquets perpétuels. Haut. 30-40 cm.

Collectons R. P. F. de 4 fleurs très populaires, annuelles, à conserver en bouquets secs.

Comprenant : *Acroclinium en mélange*, *Amarantoidé en mélange*, *Immortelle à bractées en mélange*, *Rhodanthe en mélange*.

C. 330 - 1 paq. de chaque (valeur 4 85) pour 4 »

Voir aussi l'article "Graminées ornementales" de la page 78, et la *Lunaire* ou *Monnaie-du-Pape*.

Voir en outre, la collection offerte de ces Graminées ornementales, page 60.

ADONIDE. *Adonis aestivalis* ○ (Ox-eye. — Pheasant's Eye.) | paq. | 10 gr. | 100 gr.

32474 d'été (Goutte-de-Sang)|0 90| 1 80| 9 50

Fleurs rouge sang marquées d'une tache noire à l'onglet. Bordures plates-bandes, massifs et bouquets.

ÆCHMEA 2/△/□☉

32525 *miniata*|2 50| » | »

Très jolie plante de serre à beau feuillage et à belles fleurs rouges African Marigold. See *Rose d'Inde*.

AGATHÉE. *Agathæa cælestis* 2/

32952 amelloïde bleue. (*Blue Marguerite*).....|1 90| 7 80|52 »

Jolies fleurs bleues à disque jaune, depuis mai jusqu'aux gelées.

AGERATUM (Eupatoire) ○ 2/ L △

Quel que soit le soin pris pour la récolte des graines, les Ageratum ne se reproduisent pas fidèlement par le semis, surtout en ce qui concerne la hauteur. Pour être certain de bien avoir la variété que l'on désire, il vaut mieux prendre des plantes de boutures que l'on trouvera annoncées plus loin, au chapitre *Plantes à massifs*.

1^o Ag. du Mexique. *A. mexicanum*. (*Floss Flower*).

33191 bleu|1 40| 3 50|24 »

33210 blanc|1 40| 4 »|28 »

33249 en mélange|1 10| 3 25|22 »

33267 Impérial nain bleu. *A. m. nanum imperiale*|2 25| 8 50| 58 »

33288 Etoile bleue. *A. m. pumilum*..|3 »|30 »|240 »

La plus naine de toutes et se reproduisant assez bien.

33327 Princesse Pauline.....|2 25| 7 »|45 »

Bleu de ciel à centre blanc.

	paq.	10 gr.	100 gr.
AGERATUM (suite).			
33370 Géant de Hongrie	3 25	34 »	»
Remarquable par la longueur de ses tiges et leur rigidité. Fleurs très grosses, d'un beau bleu foncé. Excellente plante à massifs et à bouquets, d'une grande vigueur.			
2° Ag. de Wendland. <i>A. Wendlandi</i> .			
33405 bleu	2 25	6 80	48 »
33424 blanc	2 25	6 80	48 »
33463 en mélange	2 »	5 50	42 »
Race très basse, 15 % de hauteur.			

Pour les Plantes, voir la liste des Pl. à massifs plus loin

AGROSTEMMA. Voir <i>Coquelourde</i> .			
AGROSTIS. <i>Aira</i> (Graminée ornementale) ○ (<i>Bent grass</i> — <i>Cloudgrass</i>).			
33702 élégant. <i>A. pulchella</i>	1 50	8 75	56 »
33741 nébuleux. <i>A. nebulosa</i> (<i>capillaris</i>)	1 90	10 50	70 »
Bordures et bouquets perpétuels. Jolies, légères et gracieuses panicules. Semer en place.			
AIRA. Voir <i>Agristis</i> .			
ALKÉKENGE. <i>Physalis</i> ○ 2 L (Chinese Lantern).			
33980 jaune doux. <i>P. Alkekengi</i>	1 90	5 »	46 »
33998 de Franchet. <i>P. Francheti</i>	2 75	8 50	68 »
Très jolis fruits (lanternes japonaises) servant à la décoration dans les appartements et se conservant tout l'hiver.			
ALONZOA. <i>A. Warscewiczii</i> 2 L ○			
34327 de Warscewicz	1 90	4 25	28 »
Fleurs en grappe d'une magnifique couleur rouge écarlate.			
ALSOPIHILA 2 L □			
34395 australis	3 25	»	»
Belle fougère en arbre pour serres.			
ALTHÆA. Voir <i>Rose-Trémière</i> .			
ALYSSE. <i>Alyssum</i> (2)			
1° — <i>Al. saxatile</i> . <i>A. sax. compactum</i> 2 L			
34734 Corbeille d'or compacte	1 25	7 50	48 »
Fleurs d'un beau jaune d'or, recherchées pour massifs de printemps et pour bordures.			
Plantes. Voir la liste des Pl. vivaces (<i>Catal. de Sept.</i>)			
2° — <i>Al. odorant</i> . <i>A. maritimum</i> ○ (<i>Sweet Alysson</i>).			
34992 Corbeille d'argent	1 »	3 80	26 »
Fleurs blanches à odeur suave.			
35031 compact Tapis de Nelge. <i>A. pro-</i>			
<i>cumbens</i>	1 25	7 50	52 »
Pl. tapissante se couvrant littéralement de fleurs blanc de neige pendant tout l'été, au point que l'on n'aperçoit pas le feuillage.			
35038 — lilas	1 25	7 50	52 »
AMARANTE. <i>Amarantus</i> L ○			
Le feuillage des Amarantes est particulièrement ornemental et se colore, lorsque les plantes sont adultes, d'une infinité de couleurs extraordinairement brillantes. On les emploie en groupe dans les pelouses et parmi les massifs d'arbustes.			
35270 bicolor. <i>A. bicolor</i>	1 25	4 20	28 »
35319 de Hender. <i>A. Henderi</i>	1 25	4 20	28 »
35358 queue de renard. <i>A. caudatus</i>			
(<i>Love lies bleeding</i>)	1 10	1 50	6 »
35397 à feuille de saule. <i>A. salicifolius</i> .	1 90	4 50	30 »
35436 tricolore. <i>A. tricolor</i> . (<i>Joseph's</i>			
<i>Coat</i>).....	1 40	4 50	24 »
35475 éclatante. <i>A. splendens</i>	2 50	5 50	34 »

35480 rouge feu (Nouv. 1936)	4 50	28 »	»
(Voir description aux Nouveautés, pages roses).			
35514 multicolore (mélange de toutes les belles variétés)	1 50	3 90	22 »
35553 mélancolique. <i>A. melancholicus ruber</i>	1 60	4 »	24 »
Plante entièrement rouge, beaucoup employée dans la mosaïque et comme bordure sombre.			
AMARANTE CRÊTE-DE-COQ. <i>V. Céliosie</i> Crête-de-Coq.			
AMARANTOÏDE. <i>Gomphrena globosa</i> ○. (<i>Bachelor's Buttons</i> . — <i>Globe Amaranth</i> .)			
35792 violette.....	1 40	1 80	12 »
35850 panachée.....	1 40	1 80	12 »
35879 rose.....	1 40	1 80	12 »
35898 blanche	1 40	1 80	12 »
35902 orange	1 50	2 »	15 »
35919 en mélange	1 10	1 75	10 »
35924 naine compacte blanche.....	1 50	3 25	20 »
35928 — rouge	1 50	3 25	20 »
Les fleurs se conservent comme celles d'Immortelles et servent pour la confection des bouquets perpétuels, corbeilles.			

Collection R. P. F. de 4 fleurs très populaires, annuelles, à conserver en bouquets secs.

Comprenant : *Acroclinium* en mélange, *Amarantoïde* en mélange, *Immortelles* à bractées en mél., *Rhodante* en mélange.
C. 330 - 1 paq. de chaque (valeur 4 85) pour 4 »

	paq.	10 gr.	100 gr.
AMARYLLIS <i>hyb. de Vittata</i> , à fleur géante 2 L			
35967 en beau mél. 100 graines, 12 50	6 50	»	»
1000 — 90 »	»	»	»

Fleurs splendides à cultiver en serre froide.

➔ Voir aussi la liste des Oignons à fleurs.

AMBERBOA. Voir *Centauree*.

AMMOBIUM. *A. alatum* ○ 2 L

36156 ailé	1 20	2 60	19 »
Fleurs blanches se conservant comme celles d'Immortelles.			

ANAGALLIS. Voir *Mouron*.

ANCHUSA. Voir *Buglosse*.

ANCOLIE. *Aquilegia* 2 L (*Columbine*).

Plante vivace, très rustique, donnant en abondance des fleurs extrêmement singulières et jolies, très appréciées pour la composition de grandes gerbes.

36395 des jardins double var. <i>A. vulgaris</i> fl. pl.	0 90	5 »	32 »
---	------	-----	------

➔ Plantes. Voir *Aquilegia* dans la liste des Plantes vivaces. (*Catal. de Septembre*).

36407 des jardins hybride double en très beau mélange	1 50	6 25	42 »
Très beaux choix de fleurs étoilées à coloris très variés.			

36434 hybride de <i>cœrulea</i> variée. <i>A. cœrulea hybrida</i> .	1 80	8 50	68 »
---	------	------	------

Fleurs grandes et très belles, de coloris très frais et bien variés.

36473 à fleurs dorées *A. Chrysantha*.

2 25 | 8 75 | 75 »

36512 de Californie *hyb. A. californica* (2)

2 50 | 9 » | 82 »

Très jolies fleurs rouge et or. — Les deux dernières variétés sont surtout recommandées pour massifs de printemps.



Ancolie des jardins hybride

ANÉMONE. *Anemone coronaria* 2 L. (*Windflower*).

36751 simple de Caen, mélange extra ..	1 50	8 50	68 »
--	------	------	------

36752 simple rouge <i>Hollandia</i>	3 »	13 »	92 »
---	-----	------	------

Cette var., connue aussi sous le nom de "His Excellency", produit beaucoup d'effet avec ses gr. fleurs d'un beau rouge écarlate à centre blanc.

36754 double de Caen, en beau mélange.....	2 75	13 »	92 »
--	------	------	------

Le semis s'emploie peu ; on plante des griffes de préférence.

Pour les tubercules (griffes), voir plus loin la liste des Oignons à fleurs.

Angel's Trumpet. See *Dature*.

ANSÉRINE. Amarante. Voir aux *Graines potagères*.

ANTHURIUM. *Anthurium* 2 L ○ □

36825 <i>Scherzerianum grandiflorum</i> ..	9 50	»	»
--	------	---	---

Plante de serre chaude, à beaux spatules splendidement colorés de rouge très vif, et à feuilles ornementales. Très ornementale.

ANTIRRHINUM. Voir *Muflier*.

AQUILEGIA. Voir *Ancolie*.

ARABETTE. *Arabis alpina* 2 L. (*Rock Cress*. — *Snowy Milkmaid*.)

36990 des Alpes (<i>Corbeille-d'Argent</i>).	1 25	6 50	42 »
--	------	------	------

La véritable *Corbeille d'argent* vivace, si recherchée pour massifs et bordures de printemps. Pl. très rustique.

➔ Plantes (plusieurs variétés). Voir la liste des Plantes vivaces (*Catal. de Septembre*).

ARABIS. Voir ci-dessus *Arabette*.

ARALIA 2 L (Graines nettes livrables en avril)

37239 <i>Sieboldi</i>	2 25	5 50	48 »
-----------------------------	------	------	------

37246 — <i>Moseri</i>	2 75	7 »	62 »
-----------------------------	------	-----	------

Il sera gardé note des demandes faites avant le mois d'avril pour les livrer à cette époque.

(Il y a environ 150 graines nettes au gramme).

ARAUJA ○ 2 L (2)

37315 <i>ceriifera. Physianthus albens</i> .	2 75	6 »	42 »
--	------	-----	------

Plante grimpante à grande fleurs blanches très odorantes, pour les endroits ensoleillés et surtout dans le Midi. Aux fleurs succèdent des fruits remplis d'une sorte de soie argentée. Les fleurs ont la propriété de tuer les papillons qui viennent les butiner, ce qui ne manque pas d'intéresser vivement les collectionneurs, qui en font ainsi des récoltes abondantes.

ARCTOTIS.

- | | |
|---|------------------------------|
| | paq. 10 gr. 100 gr. |
| 37478 grandis | 1 40 4 60 34 » |
| Donne pendant tout l'été d'abondantes et fort jolies fleurs blanc satiné, à revers mauve et à longues tiges précieuses pour bouquets. | |
| 37495 hybrida varié | le gr. 8 » 3 75 68 » » |
| Riche mélange de nouv. et splend. coloris. | |

ARGÉMONE. Argemone grandiflora ☉

- | | |
|--------------------------------|--------------------|
| 37717 à gr. fleur blanche..... | 1 10 4 50 34 » |
|--------------------------------|--------------------|

ARGENTINE. Voir *Arabis* et *Cynoglosse*, et dans la liste des plantes vivaces, *Arabis* et *Cerastium*.

ARISTOLOCHE. Aristolochia ☽ ☐ ☐ ☐ § ☽

- | | |
|---|-----------------|
| 37750 élégante. <i>A. elegans</i> | 3 25 23 » » |
|---|-----------------|

Plante grimpante de serre à floraison très prolongée.

ARMERIA. Voir *Statice*.

ARNEBIA ☉ ☽

- 37805 cornuta, graines décortiquées, le paq. 3,75
Le gramme, 7 »
Les 10 gr. 55 »

Espèce précieuse pour les terrains secs et les rocailles. Très utilisée dans le Midi pour les massifs de printemps.

ARROCHE. V. aux Graines potagères.

ARUM. V. *Calla*.

ASCLÉPIADE. Asclepias curassavica ☐ ☽
(*Milkweed. Silkweed*) ☽

- 37956 de Curaçao. Le paq. 1,90
Les 10 gr. 5 »
Les 100 gr. 32 »

Abondantes fleurs rouge écartée.

- | | |
|---|-----------------|
| 37990 Cornuti (ou <i>A. Syriaca</i>) | 3 75 34 » » |
|---|-----------------|

Fruits très curieux en forme de perruche, pouvant se mettre sur le rebord d'un verre ou d'une coupe. Le fruit contient des fibres très soyeuses. Pl. très rustique.

- | | |
|--|-----------------|
| 37995 du Colorado (<i>Nouv.</i>) | 5 » » » » |
|--|-----------------|

Plante vivace et rustique, possède en plus que l'*A. Cornuti*, à laquelle elle ressemble, de belles fleurs rose pourpre carminé, en forme d'étoile de mer et groupées en boule. Les feuilles grandes et luisantes sont fort ornementales.

ASPARAGUS. Voir ci-après *Asperge*.



Arnebia cornuta



PALAINÉ

De gauche à droite : *Asp. falcatus*, *Sprengeri* et *plumosus*

ASPERGE. Asparagus ☽ ☐ ☽ | paq. | 10 gr. | 100 gr.

- | | |
|---|-------------------|
| 38234 de Sprenger. <i>A. Sprengeri</i> §... | 2 » 6 80 52 » |
|---|-------------------|

(10 grammes correspondent environ à 250 graines.)
Variété très recherchée par les fleuristes pour son joli et fin feuillage si décoratif, qui rend tant de services pour l'ornementation des tables, glaces, lustres, etc...

- | | |
|--|--------------|
| 38273 plumeuse naine. <i>A. plumosus</i> | 2 25 » » |
| <i>nanus</i> | 2 25 » » |

100 graines, 3,25 ; 1.000 gr., 24 » ; 10.000 gr., 215 »

Feuillage le plus fin et d'une élégance toute particulière ; mêmes emplois que pour le précédent. C'est le plus employé des deux.

- | | |
|---|--------------------|
| 38295 falcatus (<i>Nouv.</i>) 100 graines | 12 » 4 » » » |
| 1000 — 88 » | » » » » |

Cette espèce nouvelle émet des pousses de 3 mètres de longueur avec de petites feuilles recourbées en forme de serpente.

89641 medcloides. Voir *Myrsiphyllum*.

ASPERULE. Asperula ☉. (*Woodruff*).

- | | |
|--|-------------------|
| 38512 bleu d'azur. <i>A. azurea setosa</i> ... | 1 » 1 90 12 » |
|--|-------------------|

Charmante plante naine, odorante, et fleurissant abondamment.

ASTER ☽ (*Michaelmas-Daisy. — Star Flower. — Star Wort*).

Les Asters sont classés parmi les meilleures plantes vivaces à floraison automnale.

- | | |
|---------------------------------------|--------------------|
| 38990 vivace à grande fleur, varié .. | 3 » 22 » » » |
|---------------------------------------|--------------------|

- | | |
|--------------------------------------|--------------------|
| 38996 — <i>Amellus</i> en mélange .. | 3 » 28 » » » |
|--------------------------------------|--------------------|

Cette dernière espèce est naine et ne dépasse pas 0^m60 de hauteur. Elle fleurit depuis juillet jusqu'en automne.

Pour les Plantes (collection), voir la liste des *Plantes vivaces (Catal. de Septembre)*.

Aster (China). Sec *Reine-Marguerite*.

AUBERGINE. Voir *Morelle à œufs*.

AUBRIETIA ☽

- | | |
|---|-----------------|
| 39478 deltoïde purpurea | 3 50 32 » » |
| 39492 hybr. à gr. fl. variée, le gr. 7,50 | 3 75 52 » » |

Plantes rustiques pour corbeilles et bordures à floraison printanière, et abondante.

Pour les Plantes (plusieurs variétés), voir la liste des *Plantes vivaces (Catal. de Septembre)*.

AURICULE. V.

Primevère Auricule.

Avens. See Benoite.

AVOINE Avena ☉

- | | |
|---|--|
| 39795 animée. <i>A. sterilis.</i> (<i>Animalized Oats.</i>) | |
|---|--|

Le paquet, 1 »

Les 10 gr. 2,25

Les 100 gr. 10 »

Graminée ornementale.

Bechehor's Buttons.

Sec *Amarant*oïde et *Centaurée* bleuet.

BALISIER. Canna

indica hybride ☽ ☐ ☐ ☐ (*Indian Shot. Indian Reed*) ☽

40312 en mél. ordinaire.

| 2 50 | 3 75 | 26 »

40351 en superbe mél. (*race Crozy*)

| 3 25 | 5 50 | 34 »

Choix exceptionnel récolté seulement sur les var. à très grandes fleurs ; produira sûrement de très belles variétés. Les semis faits au printemps fleurissent l'année même. Germination un peu difficile et irrégulière.

40312 en mél. ordinaire.

| 2 50 | 3 75 | 26 »

40351 en superbe mél. (*race Crozy*)

| 3 25 | 5 50 | 34 »

Choix exceptionnel récolté seulement sur les var. à très grandes fleurs ; produira sûrement de très belles variétés. Les semis faits au printemps fleurissent l'année même. Germination un peu difficile et irrégulière.

40312 en mél. ordinaire.

| 2 50 | 3 75 | 26 »

40351 en superbe mél. (*race Crozy*)

| 3 25 | 5 50 | 34 »

Choix exceptionnel récolté seulement sur les var. à très grandes fleurs ; produira sûrement de très belles variétés. Les semis faits au printemps fleurissent l'année même. Germination un peu difficile et irrégulière.

40312 en mél. ordinaire.

| 2 50 | 3 75 | 26 »

40351 en superbe mél. (*race Crozy*)

| 3 25 | 5 50 | 34 »

Choix exceptionnel récolté seulement sur les var. à très grandes fleurs ; produira sûrement de très belles variétés. Les semis faits au printemps fleurissent l'année même. Germination un peu difficile et irrégulière.

40312 en mél. ordinaire.

| 2 50 | 3 75 | 26 »

40351 en superbe mél. (*race Crozy*)

| 3 25 | 5 50 | 34 »

Choix exceptionnel récolté seulement sur les var. à très grandes fleurs ; produira sûrement de très belles variétés. Les semis faits au printemps fleurissent l'année même. Germination un peu difficile et irrégulière.



Balisier Canna

Pour les Plantes composant notre splendide collection, voir la liste des *Plantes à massifs à la fin du Catalogue*.

Balloon Vine. See *Cardioserme*. | **Balsam.** See *Balsamine*.

Balm. See *Dracocéphale*.

BALSAMINE. Impatiens Balsamina ☉. (*Balsam*).

B. double à fleur de Camélia.

- | | |
|-----------------|-------------------|
| 40639 rose..... | 1 90 4 » 28 » |
|-----------------|-------------------|

- | | |
|---------------------|-------------------|
| 40658 blanche | 1 90 4 » 28 » |
|---------------------|-------------------|

- | | |
|-----------------------|-------------------|
| 40677 cramoisic | 1 90 4 » 28 » |
|-----------------------|-------------------|

- | | |
|-------------------|-------------------|
| 40696 chair | 1 90 4 » 28 » |
|-------------------|-------------------|

- | | |
|---------------------|-------------------|
| 40715 violette..... | 1 90 4 » 28 » |
|---------------------|-------------------|

- | | |
|--------------------------|--------------------|
| 40773 mélange extra..... | 1 50 3 50 24 » |
|--------------------------|--------------------|

Balsamine (suite).
40831 double des jardins, variée... | 0 90 | 2 » | 16 »
Une des meilleures plantes à massifs, les nos 40639 à 40773 surtout qui ne sont composés que de variétés à fleurs très grandes et très doubles.

B. double Buisson fleuri.
40950 blanche | 4 25 | 24 » | »
40953 rose..... | 4 25 | 24 » | »
40957 écarlate | 4 25 | 24 » | »
40965 en très beau mélange..... | 4 » | 22 » | »

Cette race est une très grande amélioration, le port de la plante est plus ramifié et les fleurs, très larges, sont bien dégagées de la plante, au lieu d'être cachées par les feuilles.

B. très double, à fleur ponctuée.
40980 chair | 2 75 | 5 80 | 38 »
40986 écarlate | 2 75 | 5 80 | 38 »
40989 lilas..... | 2 75 | 5 80 | 38 »
40992 violette..... | 2 75 | 5 80 | 38 »
40995 en mélange hors ligne | 2 50 | 5 » | 32 »

Dans cette race, les fleurs sont striées d'originale façon. Voir aussi *Impatiens*.

Balsam Pear. See *Momordique*.

BARBEAU. Voir *Centauree Barbeau*.

Basil. See *Basilic*.

BASILIC. *Ocimum* ○ (*Basil.*)

2547 fin vert. *O. basilicum minimum*.

2576 à feuille de laitue. *O. basilicum lactuceifolium*.

Voir les prix de ces deux variétés aux *Graines potagères*.

BAUME DU PÉROU. Voir *Mélilot*.

Beor's Breech. See *Acanthe*.

Bee Larkspur. See *Pied d'alouette vivace*.

BÉGONIA 2 L L

On fait aujourd'hui un très grand emploi des Bégonias pour la garniture des massifs et pour potées, en raison de leur abondante floraison qui, du printemps à l'hiver, ne s'interrompt jamais.

1° — **BÉGONIA TUBÉREUX** ou **BUL-**

BEUX hybride (erecta) à tr. gr. fleur	paq.	1/2 gr.	1 gr.
41119 rouge	5 »	25 »	48 »
41138 rose.....	5 »	25 »	48 »
41157 blanc	5 »	25 »	48 »
41176 jaune	5 »	25 »	48 »
41215 simple, en mélange extra	3 75	23 »	44 »
41284 cristata	5 »	35 »	68 »

Fleurs extrêmement curieuses et gracieuses en raison de l'excroissance souvent de couleurs différente que porte chaque pétale.

41299 **erecta à fleur de narcisse** | 9 50 | » | »

Au centre de la fleur se dressent quelques pétales formant une sorte de tube, rappelant la trompette qui s'érige au centre de certaines fleurs de Narcisse. Se reproduit assez bien.

41363 **à fleur double, mélange extra.** | 7 50 | 50 » | 98 »

Les plantes de semis ne donnent des fleurs doubles que lorsqu'elles ont acquis leur entier développement.

Pour les **Tubercules**, voir plus loin la liste des *Oignons à fleurs*. Pour les **Plantes**, voir la liste des *Plantes à massifs, plus loin*.

2° — **BÉGONIA SEMPERFLORENS** ☼

Collections R. P. F. de trois Bégonias semperflorens à massifs, très différents, comprenant les nos 41620 41631, 41742.

C 340 - 1 paq. de chaque (valeur 12,50) pour 10,75

C 350 - 1/2 gr. de chaque (valeur 38 ») pour 32,25

41620 **Flamme d'amour** | 4 50 | 15 » | 28 »
Cette variété fait sensation en massifs par la beauté de ses grandes fleurs rouge feu et de son feuillage vert teinté de brun. Les étamines forment au centre un pompon jaune très joli.

41631 **Souvenir d'A. Martin** | 3 50 | 8 » | 14 »

Cette variété, d'origine suisse, a été fort remarquée dans nos cultures. Les fleurs sont d'une *grandeur exceptionnelle*, et leur coloris est du *plus beau rouge carmin*.

41680 **Primadonna, rose carmin**..... | 3 50 | 8 » | 14 »

Cette variété continue à fleurir l'hiver en serre comme un Bégonia *Gloire de Lorraine*.

41700 **Radio** | 4 50 | 15 » | 28 »

Coloris rouge cramoisi brillant ; fleurs de 5 % sur 3, se détachant bien du feuillage vert sombre ; vigueur et floribondité extrêmes.

41742 **Roi des Parterres, blanc (Nouv.)** | 4 50 | 15 » | 28 »

Très florifère, la meilleure de toutes les variétés blanches.

41841 **nain compact blanc**..... | 4 25 | 12 » | 22 »

41860 — rouge..... | 4 25 | 12 » | 22 »

41889 — rose..... | 4 25 | 12 » | 22 »

41928 **semp. Ile-de-France, blanc (Roi des Blancs)** | 2 50 | 55 » | 7 50

41967 **semperflorens rose**..... | 2 25 | 34 » | 4 50

41986 — blanc..... | 2 50 | 38 » | 5 »

BÉGONIA (suite).

	paq.	10 gr.	1 gr.
42005 semperflorens rouge (<i>Vernon</i>)..	2 50	38 »	5 »
42044 — en mélange	2 »	32 »	4 25
42065 — à gr. fl. rose...	2 50	40 »	5 50
42070 — à gr. fl. blanche	2 75	44 »	6 »
42099 — à gr. fl. rouge Matador	3 75	68 »	8 25

Progrès considérable, et par la grandeur des fleurs, et par leur beau coloris rouge carmin vif. Tiges rigides et solides. Haut. des plantes, 30 % environ.

42100 — **Conte de Noël (Nouv. 1936)**. | 10 » | » | »
(Voir description aux *Nouveautés, pages roses*).



Bégonia heterosis Gruga

3c — **BÉGONIA GRACILIS.**

	paq.	1/2 gr.	1 gr.
--	------	---------	-------

Collections R. P. F. de 3 Bégonias gracilis à massifs et à bordures, tons différents, comprenant les nos 42148, 42160, 42248.

C. 360 - 1 paq. de chaque (valeur 11,50) pour 9,75

C. 370 - 1/2 gr. de chaque (valeur 30 ») pour 25,50

42115 **Carmen (Nouv. 1936)**..... | 7 50 | » | »

(Voir description aux *Nouveautés, pages roses*).

42122 **rose vif (Erfordia rose)** | 3 50 | 10 » | 18 »

42141 **blanc** | 3 50 | 9 » | 16 »

42148 **blanc Denise**..... | 4 » | 12 » | 22 »

Amélioration du n° 42141 ; fleurs plus grandes, blanc de neige.

42153 **Mon rêve, nain compact (Nouv.)** | 6 » | 24 » | 46 »

Beau feuillage bronzé, fleur d'un beau rose carmin. Rappelle par la fraîcheur de son coloris le *B. de serre : Gloire de Lorraine*.

42160 **Lumineux, fl. et feuil. rouges**. | 3 75 | 7 » | 12 »

42161 **Lumineux nain comp. (Nouv.)**. | 5 » | 29 » | 56 »

C'est le même que le précédent, qui est si recherché, à fleurs et à feuillage rouge, mais, de plus, de taille absolument naine et de forme compacte.

42165 **Mer de fleurs**..... | 5 » | 22 » | 42 »

Le nom de cette variété n'est pas exagéré. Elle se couvre en effet littéralement de fleurs, d'un joli coloris rose tendre.

42209 **Mignon**..... | 4 50 | 16 » | 30 »

Semblable au *Lumineux*, mais plus nain.

42220 **grandiflora superba rosea, rose** | 3 50 | 6 50 | 11 »

Remarq. par l'ampleur de ses tiges et de ses fleurs à tiges longues et rigides.

42248 **Roi des Massifs**..... | 3 75 | 11 » | 20 »

Grande floribondité, fleurs blanc rosé, haut. 25 à 30 %.

Les Bégonias semperflorens et gracilis semés au printemps sur couche peuvent servir, la même année, à former des massifs ou des bordures de floraison ininterrompue jusqu'aux gelées.

42248 **Gloire de Louveciennes**. (Voir *B. Roi des Massifs*.)

BÉGONIA REX 2 L ☼

42260 **à beau feuillage, en mélange**. | 11 » | » | »

Semis délicat, germin. difficile. (Le paquet contient 200 graines env.)

Pour les **Plantes** (de toutes ces variétés), voir la liste des *Plantes à massifs, plus loin*.

Bell Flower. See *Campanule*.

BELLE-DE-JOUR. *Convolvulus tri-*
color ○ (*Bindweed*).

	paq.	10 gr.	100 gr.
42487 blanche	1 20	2 »	7 50
42490 rose.....	1 20	2 »	7 50

BELLE-DE-JOUR (suite).

	paq.	10 gr.	100 gr.
42495 violette.....	1 20	2 »	7 50
42506 bleue.....	1 20	2 »	7 50
42564 en mélange.....	0 80	1 50	6 50

Les fleurs ne s'ouvrent que le jour et se ferment le soir.

BELLE-DE-NUIT. *Mirabilis Jalapa* ○ 2 (Four o'clock. — *Marvel of Peru*).

42750 blanche.....	1 40	2 »	7 50
42760 rose.....	1 40	2 »	7 50
42792 jaune.....	1 40	2 »	7 50
42795 cramoiisi.....	1 40	2 »	7 50
42822 en mélange.....	1 »	1 50	6 50
42850 nalne Tom-Pouce variée	1 50	2 50	10 »

Plante buissonnante se couvrant de très jolies fleurs, qui ne s'épanouissent que le soir et se ferment dès le matin. Le n° 42850 est de taille bien plus basse.

BELLIS. Voir *Pâquerette*.

Belvedere. See *Kochia*.



Benoitte cocclnée semi-double

BENOITE. *Geum coccineum* 2 (Avens).

43100 semi-double Mrs Bradshaw ...	2 50	15 »	110 »
------------------------------------	------	------	-------

Flleurs rouge et écarlate vif extrêmement abondantes.

43112 semi-double Lady Stratheden ...	3 50	18 »	135 »
--	------	------	-------

Flleurs grandes, beau jaune indien, portées par de longues tiges.

Berce. Voir *Heracleum*. **Bentgrass.** See *Agrostide*.

BIDENS. *B. Dahliaoides* ○ 2

43210 à fleur de Dahlia.....	2 »	19 »	»
------------------------------	-----	------	---

BIGNONIA 2, L, §

43290 du Cap. <i>B. Capensis</i>	4 25	»	»
--	------	---	---

Magnifique pl. grimpante. Floraison estivale. Fleurs orangées.

Blindweed. See *Belle de jour* et **Blak eyed Suzan.** See *Ketmie* *Ipoméé*.

Blazing Star. See *Liatris*.

BLEUET. Voir *Centauree Bardeau*.

BLEUET VIVACE. Voir *Centaurea montana*.

Blue bottle. See *Centauree Bleue*.

BOUQUET-TOUT-FAIT. Voir *Éillet-de-Poète*.

BRACHYCOME. *B. iberidifolia* ○ 2. (Swan River. Daisy).

43449 bleu.....	1 90	8 75	58 »
43468 blanc.....	1 90	8 75	58 »
43487 rose.....	1 90	8 75	58 »
43525 en mélange.....	1 40	8 »	55 »

Gracieuses plantes à flor. brillante, pour bordures et massifs.

BRIZE. *Briza* (*Graminée ornementale*) ○ (*Quaking grass*).

44043 à gros épis. <i>B. maxima</i>	1 40	2 75	17 »
44082 à petits épis. <i>B. gracilis</i>	1 50	3 50	22 »

Pl. d'aspect tr. léger pour bordures et bouquets perpétuels.

Brompton Stock. See *Giroflée Cocardeau*.

BROWALLIE. *Browallia* ○ 2, L, §

44560 de <i>Czerwiakowski</i> (bleu foncé)	2 25	9 75	72 »
44609 élevée bleue. <i>B. elata</i>	1 50	8 »	52 »
44628 — blanche.....	1 50	8 »	52 »
44667 — en mélange.....	1 20	7 50	45 »

Fl. abondantes et fort jolies, surtout la bleue, pour massifs.

Browaille (Suite).

	paq.	10 gr.	100 gr.
44706 à gr. fleur. <i>B. speciosa major</i> □			
Le gramme, 14 »	5 50	110 »	»

Belles fleurs bleues, précieuses pour l'ornementation des serres froides l'été et tempérées l'hiver. Très longue floraison.

Butterfly Flower. See *Schizanthus*.

BUGLOSSE. *Anchusa italica*. (Italian Alkanet).

44852 hybride Oiseau bleu. <i>A. capensis hybrida</i> (Nouv.) ○.....	3 50	20 »	»
--	------	------	---

Floraison du 15 août au 15 octobre. Abondantes fleurs bleu de ciel ressemblant à celles du myosotis. Port compact. Pl. annuelle.

44984 d'Italie Dropmore 2	1 25	6 75	42 »
44987 — Picotee.....	3 50	48 »	»

Superbes variétés, la première à fleurs bleu d'azur et la deuxième bleu picoté blanc, à floraison abondante. Plantes-bandes. Vivace.

Plantes : Voir *Anchusa* dans la liste des *Plantes vivaces* (*Catal. de Septembre*).

CACALIE. *Cacalia* (*Emilia*) ○ (*Tassel Flower*).

45262 écarlate. <i>C. sonchifolia coccinea</i>	1 50	6 50	45 »
45281 orange. <i>C. coccinea aurantiaca</i>	1 50	6 50	45 »
45320 en mélange.....	1 10	5 25	40 »

Corbeilles, plates-bandes, mais surtout employées pour bouquets.

CACTÉES.

Pour toutes les Cactées et Plantes grasses diverses, en graines et en pots, nous demander notre liste spéciale illustrée (grand assortiment, avec plantes de différentes forces, de 6 francs pièce à 25 francs, suivant la force).

CAFÉ. <i>Coffea</i> 2, □, L, §.....	3 »	»	»
45460 d'Arabie Moka. <i>C. arabica Moka</i> . 100 graines, 24 »			

CALAMPELIS. Voir *Eccremocarpus*.

CALANDRINIE. *Calandrinia umbellata* ○ §

45808 en ombelle.....	1 90	18 »	»
-----------------------	------	------	---

Plante très rustique ; fleurs d'un rouge violet éclatant.

CALCÉOLAIRE

(*Calceolaria — Lady's Slipper*)

Synonyme : Pantoufle (ou Sabot) de Vénus.

Consulter notre livre : *Primevère, Cinéraire et Calcéolaire*, 4 fr. 50. (Voir à la *Librairie horticole*.)

1° — **Cal. HERBACÉE. *Calceolaria herbacea* hybr. ♂ □**

46047 hybride tigrée naine variée, choix hors ligne.....	7 50	»	»
--	------	---	---

1/4 gr. 19 » — 1/2 gr. 35 » — le gr. 65 »

Médaille d'or, Lyon 1902



Calcéolaire tigrée

46052 hybr. unicolore (ombrée) naine	8 »	»	»
var. 1/4 g. 24 » - 1/2 g. 45 »			

Magnifique plante de serre froide. Nos graines, aussi bien pour le choix à fleurs tigrées que pour celui à fleurs ombrées, sont récoltées sur des plantes irréprochables comme tenue, grandeur de fleurs et richesse de coloris. (Notre race est très réputée).

Pour les Plantes de Calcéolaires herbacées hybrides, en arrachis, consulter plus loin la liste des *Plantes à massifs*.

2° — **Cal. LIGNEUSE. *C. rugosa* 2, L, A**

46090 vivace hybride variée.....	9 »	»	»
----------------------------------	-----	---	---

California Poppy. See *Eschscholtzie*.

CALLA. *Richardia Ethiopica* 2

46330 d'Ethiopie.....	2 75	6 50	52 »
-----------------------	------	------	------

CALENDULA. Voir *Souci*.
CALLIOPSIS. Voir *Coréopsis*.
CALLISTEPHUS. Voir *Reine-Marguerite*.
CALONYCTION. Voir *Ipomée géante du Mexique*.
CAMELLIA. *Camellia* 2 L A
 46420 du Japon à fleur double, varié.
 Les 25 graines, 4 » 2 25 | » | »
 Excell. arbuste de serre froide, à floraison estivale. Vivace en pleine terre dans le Midi et sur les côtes de Bretagne.

CAMPANULE (Campanula)

Camp. à grosse fleur. C. Medium (Canterbury Bell).
 46500 simple blanche 1 40 | 3 50 | 22 »
 46522 — rose 1 40 | 3 50 | 22 »
 46531 — bleue 1 40 | 3 50 | 22 »
 46542 — lilas 1 40 | 3 50 | 22 »
 46303 — variée 0 80 | 3 25 | 18 »
 46615 — annuelle variée (Nouv.) 3 75 | 9 » | 70 »

En étant semée au printemps, cette variété fleurit en plein été.
 46642 double blanche 2 » | 9 50 | 68 »
 46654 — rose 2 » | 9 50 | 68 »
 46660 — lilas 2 » | 9 50 | 68 »
 46681 — bleue 2 » | 9 50 | 68 »
 46720 — variée 1 40 | 8 50 | 55 »

Camp. calycanthème. C. M. calycanthema ♂ (Cup and Saucer).

46769 variée 1 90 | 9 » | 65 »
 46808 blanche 2 50 | 11 » | 80 »
 46827 lilas 2 50 | 11 » | 80 »
 46846 rose 2 50 | 11 » | 80 »
 46855 striée 2 60 | 12 » | 85 »
 46884 violette 2 50 | 11 » | 80 »

Les Campanules calycanthèmes (ou à collerette) sont une amélioration remarquable des Campanules à grosses fleurs qui étaient déjà tant recherchées. Elles forment de très beaux massifs.

Camp. des Carpathes. C. Carpatica 2

46923 blanche 1 90 | 8 » | 58 »
 46942 bleue 1 90 | 8 » | 58 »
 46981 variée 1 50 | 7 » | 45 »

Plantes basses et vivaces, à floraison prolongée; s'emploient en bordures, corbeilles, plates-bandes et rocailles.

Camp. persicifolia 2

46992 blanche 3 50 | 22 » | »
 46998 bleue 3 50 | 22 » | »
 47000 variée 3 » | 18 » | »

Belles plantes vivaces convenant pour plates-bandes et pour la bouquetterie.

Camp. Miroir-de-Vénus. C. Speculum ○. (*Venus Looking glass*).

47020 blanche 1 40 | 4 » | 28 »
 47049 bleue 1 40 | 4 » | 28 »
 47090 variée 1 10 | 3 75 | 25 »

Très bonnes plantes à floraison abondante, pour massifs et corbeilles; coloris très vifs.

Camp. pyramidale. C. pyramidalis 2

47139 bleue 2 » | 18 » | »
 47158 blanche 2 50 | 20 » | »
 47197 en mélange 1 90 | 17 » | »

Belles plantes très hautes, donnant de longues tiges entièrement couvertes de fleurs.

47205 pyraversé 2 3 75 | 135 » | »
 Curieuse hybride provenant du croisement de *C. pyramidalis* par *C. versicolor*. — Nombreuses tiges de 1 mètre, couvertes de fleurs bleu pâle à centre indigo.

Plantes : Voir la liste des *Plantes vivaces (Catalogue de Septembre)*.

Campion. See *Coquelourde*.

Canary creeper. See *Capucine des Canaries*. | **Candytuft.** See *Thlaspi*.

CANARINA 2 L A

47300 campanula 6 » | 66 » | »
 Très originale pl. grimpante, à gr. fl. jaune rayé de rouge. Se rentre en serre froide pendant l'hiver. Ressemble, par ses fleurs, à une Campanule. Pleine terre pour le Midi et les pays à climat chaud.

CANNA. Voir *Balisier*.

CANCHE. Voir *Agrostis*.

Canterbury Bell. See *Campanule*. | **Cape Marygold.** See *Souci pluvial*.
 à grosse fleur. | **Cape Stock.** See *Heliophila*.

CAOUTCHOUC. Voir *Ficus elastica*.

CAPUCINE

(*Tropæolum*) ○ — (*Indian-Cress* — *Nasturtium*)

	paq.	10 gr.	100 gr.
47514 des Canaries. <i>T. peregrinum</i> \$ (<i>Canary Creeper</i>)	1 80	4 »	28 »
Variété tout à fait distincte par son feuillage léger et découpé, fl. élégante jaune soufre. Demande une exposition ombragée.			
1° — CAP. GRANDE. <i>T. majus</i> \$			

Collection R. P. F. de trois variétés populaires de Capucine grande ou grimpante, comprenant :
 47582, 47602, 47650.
 C. 380 - 1 paq. de chaque (valeur 4 ») pour 3 25

47553 brune d Alger..... kilo	45 »	1 25	6 »
47572 orange (Dunett)....	— 45 »	1 25	6 »
47576 pourpre foncé.....	— 45 »	1 25	6 »
47582 Caméléon, à fl. chang.	— 45 »	1 25	6 »
47590 bronzé.....	— 45 »	1 25	6 »
47596 Heinemann, chocolat	— 45 »	1 25	6 »
47602 Jupiter, jaune d'or....	— 45 »	1 25	6 »
47610 la Perle, blanc soufré	— 45 »	1 25	6 »
47618 rose vif.....	— 45 »	1 25	6 »
47631 en beau mélange.....	— 38 »	0 90	4 50

Belles plantes grimpantes à abondantes fleurs très variées.
 47650 hybride de *Madame Gunter*... | 1 50 | 7 25
 Très belles nuances, feuillage bronzé. De haut. moyenne, grimpante, mais moins haute que les variétés précédentes.
 2° — **CAP. NAINE.** *T. majus*, var. *nanum*.

Collection R. P. F. de trois belles variétés de Capucine naine, comprenant les nos 47710, 47856, 47902.
 C. 390 - 1 paq. de chaque (valeur 5,65) pour 4,75

47710 comp. Spencer variée, à feuillage ondulé (Nouv.)..... » | 2 25 | 11 50
 Le kilo, 78 »

Belle sélection qui sera du plus heureux effet en massifs et bordures.

47739 en beau mélange. Le kilo, 44 » | 1 » | 6 »
 Très estimée à cause de sa floraison prolongée, pour bordures, corbeilles et massifs. Les var. ci-après sont surtout appréciées.

47856 Impératrice des Indes, le kil. 68 » | 1 40 | 8 50
 Plante admirable, trapue, à fleurs d'un beau rouge écarlate pour bordures, massifs et potées. Floraison jusqu'à gelées

47858 écarlate Le kilo 70 » | 1 40 | 9 »
 47860 aurore, chamois (*Terracotta*).
 Le kilo, 70 » | 1 40 | 9 »

47863 cramoisie de Cattell. kilo 70 » | 1 40 | 9 »
 47864 Crystal Palace, striée (*Crystal Palace gem*)... Le kilo, 70 » | 1 40 | 9 »

47868 jaune vif 70 » | 1 40 | 9 »
 47870 Reine des Tom-Pouce variée.
 Le kilo, 70 » | 1 40 | 9 »

A feuillage panaché.
 47895 Caméléon.
 kil. 70 » | 1,40 | 9 »

Donne, sur la même plante, des fleurs changeant constamment de coloris.

47897 Naine double Boule d'Or (Nouv. 1936). [6 » | 18 » |]
 (Voir description aux Nouveautés, pages roses)

47899 Demi-naine double Bijou écarlate (Nouv.).
 [4 25 | 12 » | 95 »

Le plus beau coloris des Capucines doubles, d'un très grand effet en massifs, potées, décoration de balcons, etc...

47902 demi-naine double Rêve-d'or. (Nouv.) 2 » | 4 50 | 28 »

C'est la première var. à fl. semi-double, offerte en graines. Fleurs jaune d'or portées par des pédoncules rigides, très érigés au-dessus du feuillage, et agréablement parfumées. Haut. 0^m50 environ.

47912 demi-naine double variée (Nouv.) [4 » | 9 » | 65 »
 Ce choix renferme tout une gamme de coloris, qui vont faire de cette plante, la plus remarquable race qui ait été créée depuis longtemps. Reproduction irrégulière.



Capucine

3° — CAP. HYBRIDE DE LOBB.		paq.	10 gr.	100 gr.
<i>T. Lobbianum hybridum</i> ○ §				
47934	brillante (rouge écarlate intense)	»	1 30	9 50
47953	Spit Fire (rouge feu éclatant) ..	»	1 30	9 50
47972	Napoléon III, jaune, maculé pourpre	»	1 30	9 50
47983	à feuille de lierre, rouge vif ..	»	1 60	9 50
48011	varlée	»	1	7 50

Les Capucines hybrides de Lob sont plus florifères que les autres et, bien qu'elles atteignent de moins grandes dimensions, sont d'un aspect fort décoratif.

Cardinal Flower. See *Lobelia Cardinalis*.

CARDIOSPERME. *Cardiospermum Halicacabum* (Balloon Vine. — Heart seed. — Prince's feather) ○ §

48299 Pois-de-Cœur | 1 » | 2 » | 9 »
Mêmes usages que *Les Larmes de Job*.

Carnation. See *Œillet de fantaisie*. | Carnation rose leaved. Flake. See
Carnation Poppy. See *Pavot co-* | *Œillet flamand*.
quelicot double. | Castor-oil Bean. See *Ricin*.

CASSIA 2, □, L, §

48380 Floribunda grandiflora | 4 » | 9 50 | 68 »
Joli arbuste de serre froide.

CASSIER. Voir *Mimosa Farnesiana*.

CATANANCHE. Voir *Cupidone*.

Catchfly. See *Silène*.

CÉLOSIE A PANACHE. *C. cristata, var. plumosa* ○ L, §

48538	Triomphe de l'Exposition, carmin	2 50	8	» 58
48540	— — — coccinée	2 50	8	» 58
46618	— — — jaune d'or ..	2 50	8	» 58
48624	— — — chamois rosé	2 50	8	» 58
48629	— — — pourpre ...	2 50	8	» 58
48632	— — — en très beau mélange ..	2	6 50	44
48640	à panache, en mélange	1 40	7 50	58
48645	— — — nana Plume de feu (<i>Nouv.</i>). Le gr. 17	»	4 50	»

Remarq. améliorat. de la *Célos. Thomps. magnifica*. Haut. 0m30 env., de haut. uniforme. La tige centrale ne surpasse que très peu les tiges latérales. Epis plumeux de color. tr. vifs et brillants, visibles dès juin jusqu'aux gelées. Excell. pour cult. en pots.



48649 nana Plume d'or
(*Nouv.*). Le gr. 17 »
| 4 50 | » | »

C'est le coloris jaune d'or, très brillant, de la variété rouge feu précédente. Plante aussi basse contrastant d'une façon très heureuse avec la variété jaune d'or.

CÉLOSIE CRÊTE-DE-COQ naine. *C. cristata nana* ○ L (Cockscomb).

48900	blanche.	3 50	18	»
48922	rose.	3 50	18	»
48926	jaune d'or	3 50	18	»

Célosie nana Plume d'or

48930	rouge Président-Thiers	3 50	18	»
48952	violette	3 50	18	»
48957	rubis	3 50	18	»
48965	feu	3 50	18	»
48991	en mélange extra	3	16	» 108

Les C. Crête-de-Coq, avec leurs crêtes énormes et leurs riches coloris, forment des massifs d'une grande somptuosité.

CENTAURÉE (*Centaurea*) §

1° — Cent. BARBEAU ou BLEUET. *C. Cyanus* ○

Les fleurs figurent parmi les plus estimées pour la confection des bouquets.

49253	en mélange	0 90	1 90	11 25
49292	bleue	1 10	2 10	14
49294	blanche	1 10	2 10	14
49295	rose	1 10	2 10	14
49298	double blanc pur	1 90	4 25	30
49299	— rouge foncé	1 90	4 25	30
49301	— rose	1 90	4 25	30
49304	— bleue	1 90	4 25	30
49308	— en mélange	1 25	3 75	26

Fleurs complètement doubles, très gracieuses pour bouquets. Bonne reproduction par le semis.

Centaurée (suite)



Centauree bleuet double

49466 en mélange

Collections R. P. F. de trois belles variétés de Centauree impériale, comprenant les nos 49507, 49522, 49526.
C. 400 - 1 paq. de chaque (valeur 6 ») pour 5 »
C. 410 - 10 gr. de chaque (valeur 18 ») pour 15 25

49507	Impériale blanche. <i>C. imperialis</i>	2	»	6	» 38
49510	— blanc lilacé (<i>Armida</i>)	2	»	6	» 38
49514	— blanc passant au rose (<i>variariabilis</i>)	2	»	6	» 38
49518	— rose pâle à centre blanc (<i>Iphigénie</i>)	2	»	6	» 38
49522	— rose brillant (<i>Favorita</i>)	2	»	6	» 38
49526	— lilas (<i>Graziosa</i>)	2	»	6	» 38
49528	— pourpre (<i>splendens</i>)	2	»	6	» 38
49544	— en très beau mélange	1 50	5 50	34	»

Tous les numéros ci-dessus sont très recherchés pour la bouquetterie, leurs fleurs figurent aujourd'hui dans toutes les vitrines de fleuristes.

3° — Cent. déprimée. *C. depressa* ○

49583 à grande fleur bleue

4° — Cent. à feuillage. *C. Cineraria* ○ 2, □

49677 candidissima

5° — Cent. des montagnes (*Bleuet des montagnes*) 2, □

49735 bleue. *C. montana*

49738 blanche

49740 variée

Plantes. Voir la liste des *Plantes vivaces* (*Catalogue de Septembre*).

CENTRANTHUS. Voir *Valériane*.

CERISE EN CHEMISE. Voir *Alkékenge*.

CHAMÆROPS (*Palmier*) 2, □, §

50352 arborea (robusta) .. Le kg 42 » | 1 50 | » | 6 »

50391 excelsa

50479 humilis

50518 tomentosa. 1000 graines 130 »

100 — 15 » | 1 90 | » | »

Plantes à large feuillage vert, beaucoup employés dans les décorations de serres et d'appartements.

CHARDON. *Carduus* ○ §. (*Thistle*).

50757 Marie. *C. Marianus*

Feuillage vert panaché de blanc, à isoler ou à grouper dans les pelouses.

50785 bénit. *Cnicus benedictus*

CHEIRANTHUS. Voir *Giroflée*, *Erysimum* et *Julienne*.

China Aster. See *Reine-Marguerite*. | **Chinese Primrose.** See *Prime-*

rite. | **Chinese Lantern.** See *Alkékenge*.

CHOUX D'AGRÈMENT §

8067 frisés et panachés variés. (Voir les prix dans la liste des *Graines potagères*.)

8115 **Coleus Excelsior.**

Ces deux variétés sont de très jolies plantes dont les feuilles sont employées pour l'ornementation des tables. Le n° 8115 constitue une curiosité par la beauté de ses feuilles frisées et découpées et revêtues de jolis coloris. Excellent pour constituer des massifs d'hiver ne craignant pas le froid.

CHRYSANTHÈME. *Chrysanthemum.*

paq.	10 gr.	100 gr.
------	--------	---------

1° — **CHRY. ANNUELS** ☉

Floraison extrêm. abondante et prolongée. Pl. avantageuses pour plates-bandes et bouquets.

Chrys. des jardins. *Ch. coronarium fl. pl.* (*Crown Daisy*).

50996 double varié	0 90	2 25	11 50
50997 — blanc	1 10	2 75	15 »
50998 — jaune	1 10	2 75	15 »

Chrys. à carène. *C. carinatum.*

51225 blanc	1 40	4 »	23 »
51250 jaune	1 40	4 »	23 »
51262 brun	1 40	4 »	23 »
51274 cocciné	1 40	4 »	23 »
51285 rouge violacé	1 40	4 »	23 »
51573 varié	1 »	3 25	19 »
51612 tricolore de Burridge. <i>C. car. Burridgeanum</i>	1 40	3 20	22 »

Fl. tricolores admirables, blanc pur, pourpre foncé à la base, jaunes à l'onglet.

51625 tricolore de Burridge <i>hyb. var.</i>	1 50	3 90	28 »
51634 tricolore de Burridge <i>hybride double, en très beau mélange</i>	2 25	8 50	52 »

Fleurs doubles à anneaux concentriques, comme les variétés précédentes, aussi d'un grand effet, mais de coloris très variés.

51640 segetum Gloria, varié	1 10	2 80	17 »
51643 — Hélios (jaune soleil)	1 10	2 80	17 »

Les Chrys. segetum sont particulièrement décoratifs et peuvent constituer de très belles bordures ou massifs.

2° **CHRY. VIVACES** ☿

paq.	1 gr.	10 gr.
------	-------	--------

51651 vivace de l'Inde et du Japon, en mélange. <i>C. japonicum</i>	3 »	11 »	88 »
---	-----	------	------



Chrys. vivace des montagnes du Japon



Chrysanthème des Montagnes du Japon (cultivé en cascades)

51654 vivace double de l'Inde et du Japon varié.	3 75	13 »	98 »
--	------	------	------

C'est la race cultivée pour la grosse fleur et les potées. Graines exclusivement récoltées sur de belles variétés, mais de reproduction toujours incertaine.

51666 vivace des montagnes du Japon simple var. (<i>Riv. p. et f.</i>)	3 50	9 50	68 »
--	------	------	------

Nous avons reçu, sous ce nom, de M. Foukouba, jardinier-chef de S. M. le Mikado, des graines de cette race, si appréciée au Japon. Toute différente des Chrysanthèmes japonais connus à la grande

Chrysant. des montagnes du Japon (suite).

leur, elle se caractérise, au contraire, par l'extraordinaire profusion de fleurettes simples, légères, avec un petit disque central, faisant penser à des *Anthémis* qui seraient de coloris extrêmement variés. Le nom de *Chrys. miniature* serait fort justifié en raison de la grâce et des petites dimensions de ces fleurs innombrables, accompagnées d'un feuillage menu. C'est avec ce *Chrys.* que l'on peut faire la culture du *Chrys. en cascade* (voir *cliché plus haut*), si en faveur depuis quelques années. Les rameaux sont souples, on les conduit comme l'on désire; et cette race extrêmement florifère, est donc toute indiquée pour ce genre de culture.

Aux personnes qui veulent s'assurer des variétés vraiment méritantes de Chrysanthèmes, nous recommandons notre collection. (Voir la liste des Plantes à massifs, plus loin.)

CHRYSANTHÈME VIVACE. V. aussi *Leucanthemum.*
Cigar plant. See. *Cuphea* à large éperon.

CINÉRAIRE ♂ ☐
(*Cineraria cruenta hybrida*)

Le type de Cinéraire que nous possédons est absolument parfait port nain et compact, tête large, coloris vifs et variés, grandeur extraordinaire de fleurs. Il n'existe rien de plus beau que le n° 52171 qui a obtenu une prime de 1^{re} classe de la Société d'Horticulture 1901 et le premier prix, médaille de vermeil, Lyon 1889. Diplôme d'honneur à Toulon 1898, avec félicitations du jury. etc...

AVIS IMPORTANT. — Nous conseillons vivement, lorsqu'on repique les jeunes plants, de ne pas choisir seulement les plus forts et plus vite venus, car ce seront souvent ceux qui donneront les fleurs les moins belles. Il faut, au contraire, ne pas négliger les petits plants et les repiquer aussi. Cette observation s'applique également à beaucoup d'autres graines: Primevère, Pétunia double et superbissima, Coleus, etc...

Consultez notre ouvrage sur la culture des Cinéraires: *Primevères, Cinéraires, Calcéolaires*. Prix de l'ouvrage, 4 fr. 50



Cinéraire hybride à très grande fleur

Collectons R. P. F. de trois des plus belles variétés de Cinéraire hybride.

Comprenant les n°s 51978, 51997, 52022.	
C. 420 - 1 paq. de chaque (valeur 16,50) pour 14 »	
C. 430 - 1/2 gr. de chaque (valeur 49 ») pour 41,50	

CINÉRAIRE HYBRIDE A GRANDE FLEUR.

	paq.	1/2 gr.	1 gr.
51890 rouge vif	5 »	15 »	27 »
51892 rouge sang velouté (<i>Riv. p. et f.</i>)	5 »	15 »	27 »
51939 rose vif	5 »	15 »	27 »
51940 rose tendre	5 »	15 »	27 »
51943 vieux rose (<i>antique</i>)	5 »	15 »	27 »
51978 Matador	6 »	17 »	32 »
Rouge brique brillant. Nuance se combinant admirablement avec les bleus pour les massifs.			
51997 blanc pur Boule-de-Neige	5 »	15 »	27 »
52016 bleu d'azur	5 »	15 »	27 »
52022 bleu d'Orient	5 50	17 »	32 »
Coloris intense tout à fait distinct.			

CINÉRAIRE Hybr. à gr. fl. (suite)	paq.	1/2 gr.	1 gr.
52035 bleu foncé	5	15	27
52152 beau mélange	5	10	18
52171 naine, à très grande fleur, en mélange hors ligne	6	16	30

Nous répétons que ce choix est insurpassable comme grandeur de fleurs et coloris ; hauteur des plantes : 40 % environ ; lire l'avis ci-dessus.

**Collections R. P. F. de cinq très belles races de Ciné-
rales hybrides, comprenant les n^{os} 52171, 52172,
52180, 52199, 52337.**

C. 440 - 1 paq. de chaque (valeur 28,25) pour 24 »
C. 450 - 1/2 gr. de chaque (valeur 91 ») pour 77,25

52172 hybride Impériale, en très beau mélange (Nouv.)	6	50	19	36
---	---	----	----	----

Nouvelle race distincte et curieuse à port majestueux et à fleurs extrêmement grandes, à pétales atteignant trois centimètres de diamètre. Coloris agréables et variés.

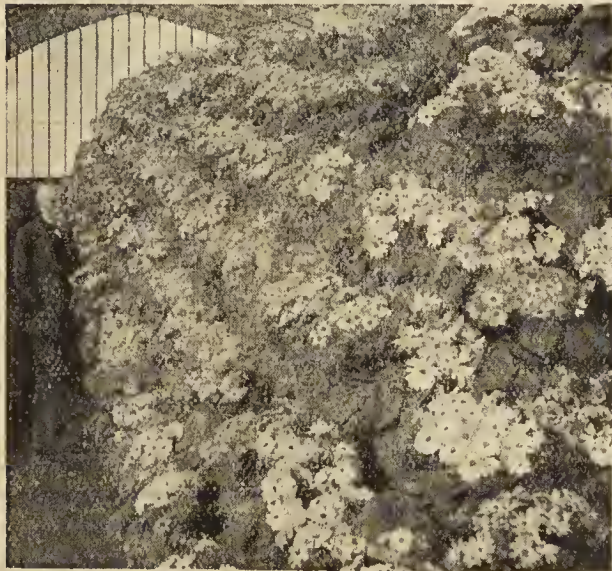

Serre de Cinéraires à notre Étaoissement

52174 bicolor naine var. (Riv. p. et f.)	5	50	16	30
--	---	----	----	----

Nous avons récolté à part ces coloris variés et gais pour les amateurs qui préfèrent les fleurs bicolors c'est-à-dire à grand disque blanc, à celles d'un coloris, unique qui composent en partie le mélange n^o 52171.

52180 naine Perfection, à grande fleur variée (Riv. p. et f.)	6	50	19	36
---	---	----	----	----

Port trapu, compact et ramassé ; fleurs très grandes à 3, 4 et parfois 5 rangs de pétales constituant une sorte de semi-duplication.

52197 Stella, à fleur de cactus variée.	5	12	22
---	---	----	----

Race distincte à fleurs rayonnées, fort originales.



Cinéraire multiflore Idéal variée

52199 multiflore Idéal var. (Riv. p. et f.)	6	25	48
---	---	----	----

Corymbe très ample et à ramure complexe, atteignant un grand développement. B. fl. de col. riches et variés et souvent bicolors.

52210 striée variée	4,50	11	20
---------------------------	------	----	----

CINÉRAIRE hybride (suite)	paq.	1/2 gr.	1 gr.
52259 Miniature variée (Riv. p. et f.)	6	50	19

Plantes ne dépassant pas 20 %, à fleurs très petites, mais nombreuses. Charmante miniature, précieuse pour les garnitures et la poterie. Cette race, si jolie et si gracieuse, est en même temps fort rustique ; demande une épuration extrêmement sévère. Donc se méfier des graines offertes à plus bas prix.

52298 double, en mélange extra	6	25	48
--------------------------------------	---	----	----

52320 polyantha bleu foncé	4	12	22
----------------------------------	---	----	----

53326 — rose	4	25	15	28
--------------------	---	----	----	----

52334 — stellata bleu de gentiane (Nouv.)	5	50	19	36
---	---	----	----	----

Admir. coloris dans ces jolies Cinér. polyantha stellata, de port si décorat. Plantes compactes, pas trop hautes (60 à 70 %), qui eurent grand succès lors d'une récente exposit. de Nice où elles formaient un véritable tapis bleu d'azur d'où émergeaient des grands Lis blancs.

52335 — stellata blanc pur (Nouv.)	5	15	28
------------------------------------	---	----	----

52336 — stellata vieux rose (Nouv.)	6	22	22
-------------------------------------	---	----	----

Très beau coloris, mêmes qualités que la C. bleu de gentiane, très recherchée pour l'ornementation des jardins, surtout sur le littoral.

52337 — stellata variée à fleurs étoilées)	3	25	12	22
--	---	----	----	----

Les C. polyantha sont des plantes décoratives, de taille élevée (75 % environ) ; à fl. petites, mais nombreuses, formant de grandes inflorescences légères.

Pour les plants en arrachis, voir la liste des Plantes à massifs, plus loin.



Cinéraire maritime Diamant

CINÉRAIRE MARITIME A FEUIL- LAGE. C. maritima	paq.	10 gr.	100 gr.
52425 Candicans (Nouv. 1936)	6	12	12

Le 1/2 gr. 12 » — Le gr. 22 »
(Voir description aux Nouveautés, pages roses.)

52476 Diamant (Riv. p. et f.)	1	50	4	50	30
-------------------------------------	---	----	---	----	----

52495 candidissima	1	3	18
--------------------------	---	---	----

Joli feuillage fin et très blanc. Plantes excellentes pour bordures. La variété Diamant est d'un beau blanc de lait.

Plantes. Voir la liste des Plantes à massifs, plus loin.
Cinquefoil. See Potentille.

CISTE. Cistus	2	9	58
---------------	---	---	----

52510 en mélange	2	25	9	58
------------------------	---	----	---	----

Mélange des espèces C. albidus, monspeliensis, laurifolius, etc...
Arbuste de serre froide, rustique dans le Midi.

CLARKIE Clarkia

Clarkie élégante double. C. elegans fl. pl. (voir cliché au verso)

52560 Enchantress (Nouv.)	3	7	58
---------------------------------	---	---	----

Fleurs bicolors allant du rose saumon pâle au rose foncé, à centre presque blanc. Fl. très grandes.

52605 blanc pur	1	40	4	28
-----------------------	---	----	---	----

52610 chamois	1	40	4	28
---------------------	---	----	---	----

52616 rose tendre	1	40	4	28
-------------------------	---	----	---	----

52640 rose vif	1	40	4	28
----------------------	---	----	---	----

52662 orange	1	40	4	28
--------------------	---	----	---	----

52664 saumon	1	40	4	28
--------------------	---	----	---	----

52668 carmin	1	40	4	28
--------------------	---	----	---	----

52670 écarlate (Fire King)	1	40	4	28
----------------------------------	---	----	---	----

52671 rouge cuivré (Nouv.)	1	40	7	28
----------------------------------	---	----	---	----

52672 violet pourpre	1	40	4	28
----------------------------	---	----	---	----

52773 en mélange	0	90	3	50	24
------------------------	---	----	---	----	----

Les C. élégantes sont à port pyramidal, élevées de 60 % environ.
Excell. pour plates-bandes, massifs et fleurs coupées.

CLARKIE (suite).

| paq. | 10 gr. | 100 gr.

| paq. | 10 gr. | 1 gr.

COLEUS (suite).

| paq. | 10 gr. | 1 gr.



Clarkie élégante double (Voir page précédente).

Clarkie gentille. *C. pulchella*.

52790	blanche. <i>C. p. alba</i>	1	40	4	28
52794	marginée. <i>C. p. marginata</i> ..	1	40	4	28
52798	rouge vif. <i>C. p. pulcherrima</i> ..	1	40	4	28
52812	en mélange	1	10	3	50 26
52825	double blanche.....	1	90	5	50 42
52834	— rouge	1	90	5	50 42
52842	— en mélange	1	10	4	75 35

Les *C. gentilles* sont à tiges plus longues; ce sont de jolies plantes pour garnitures de plates-bandes, de caisses, etc..

Clery. See *Sauge sclarée*.

CLÉMATITE. *Clematis* 2 §

53051	en très beau mélange.....	4	25	10	50 85
-------	---------------------------	---	----	----	-------

La germination des Clématites peut se faire attendre de longs mois et la floraison plusieurs années. Il est donc bien préférable, au lieu de les semer, de prendre des plantes que l'on trouvera annoncées dans la liste des Plantes vivaces (Catal. de Septembre).

CLÉOME. *C. pungens gigantea* 0 2 § (Spider Flower).

53290	géante	1	4	28
-------	--------------	---	---	----

Connue sous le nom de *Plante araignée*. Fl. énormes et très singulières de forme, rouge violet.

CLINTONIE. *Clintonia pulchella* 0 2 §

53597	gentille	3	75	42
-------	----------------	---	----	----

Charmante petite plante pour bordures, suspensions et potées.

CLIVIA. Voir *Imantophyllum*.

Cloud-Grass. See *Agrostis*.

COBÉE. *Cobæa scandens* 0 2 §

54036	grimpante violette	2	75	7	50 49
54055	— blanche	3	9	62	
54057	— mélange	2	75	8	50 54

Plantes grimpantes d'une vigueur extraordinaire. La germination en étant assez difficile, nous en livrons en pots, toutes germées en mai.

Collection R.P.F. de quatre plantes grimpantes annuelles de végétation très rapide, comprenant : *Cobée violette*, *Ipomée quamoclit cardinal*, *Houblon du Japon panaché*, *Ipomée rubro-cærulea*.
C. 460 - 1 paq. de chaque (valeur 11,25) pour 9,50

Plantes. V. la liste des Pl. à massifs (Catal. général).

COCARDEAU. Voir *Giroflée d'hiver*.

COCHLEARIA acauls. Voir *Ionopsidium*.

Cokscomb. See *Célosie Crête-de-Coq*.

COCOTIER. Voir ci-dessous Cocos.

COCOS. Cocotier (Palmier) 0 2 §

	paq.	100 gram.	1000 gr.
54275	campestris. .. Paq. de 25 graines	2	50 9 75
54314	flexuosa — 25 —	3	25 10 85
54353	Weddelliana. — 10 —	4	50 36

Les plus jolis palmiers pour garnitures.

COIX LACRYMA JOBI. Voir *Larmes de Job*.

COFFEA. Voir *Café*.

COLEUS 0 2 §

Le Coleus est une des plantes les plus employées soit en massifs, soit en garnitures. Semé de bonne heure au printemps sur couche ou en serre, il peut être utilisé l'année même. Les plantes ne se caractérisent que lorsqu'elles sont un peu fortes.

54592	en très beau mélange de grandes feuilles colorées	4	25	62	7	50
54670	géant à grandes feuilles cloquées	4	75	80	10	

54674 à grandes feuilles cuivrées. | 4 75 | 80 » | 10 »
Feuilles grandes et de coloris cuivrés, très chauds.

54677 Arlequin var. (*Riv. p. et f.*) | 5 » | 170 » | 19 »
1/2 gr. 10 »

Feuilles très grandes panachées, et surtout marquées les tons les plus gais. Surtout à recommander pour les intérieurs, serres ou appartements.

54690 Gloire de Vichy (Nouv. 1936).

| 8 » | » | 30 »
1/2 gr. 16 »

(Voir description aux Nouveautés, pages roses.

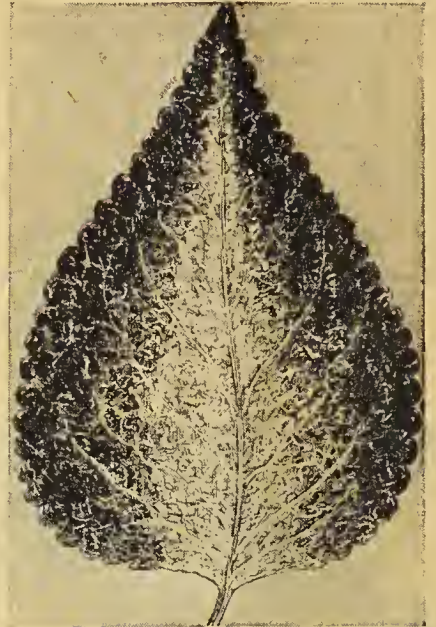

Coleus Arlequin

54758 Colosse des Pyrénées (*Riv. p. et f.*) | 5 » | 95 » | 14 »

54760 Colosse des Pyrénées à fond rouge (*Riv. p. et f.*) | 1/2 gr. 12 » | 6 » | » 22 »

Plantes d'un puissant effet décoratif à feuilles gigantesques, cloquées et à coloris extrêm. riches et variés.

54765 Rocco

1/2 gr. 12 » | 6 » | » 22 »
Feuilles frisées et découpées, d'un vert gai, bordé blanc. Forme et coloris très curieux.

Pour les plantes, voir la liste des Plantes à massifs, plus loin.

COLEUS D'HIVER. Voir Chou *Coleus Excelsior*.

COLLINSIE. *Collinsia bicolor* 0 | paq. | 10 gr. | 100 gr.

54997	bicolore	1	10	2	9	50
-------	----------------	---	----	---	---	----

55039	en mélange	1	10	2	9	50
-------	------------------	---	----	---	---	----

Plantes charmantes pour corbeilles, bordures et potées.

COLLOMIE. *Collomia coccinea* 0

55275	écarlate	1	10	2	9	50
-------	----------------	---	----	---	---	----

Très bonne plante pour bordures, massifs et plates-bandes.

COLOQUINTE (*Coloquinnelle*). *Cucurbita Pepo* 0 §

Collections R. P. F. de six belles variétés très différentes de Coloquintes, à notre choix.

C. 470 - 1 paq. de chaque (valeur 10,50) pour 9 »

C. 480 - 10 gr. de chaque (valeur 18 ») pour 15,25

55514	pomme (<i>malitormis</i>)	1	75	3	16	50
-------	-----------------------------------	---	----	---	----	----

55533	orange (<i>aurantiiformis</i>)	1	75	3	16	50
-------	--	---	----	---	----	----

55552	poire (<i>pyriiformis</i>)	1	75	3	16	50
-------	------------------------------------	---	----	---	----	----

55571	rayée (<i>striata</i>)	1	75	3	16	50
-------	--------------------------------	---	----	---	----	----

55590	œuf (<i>oviformis</i>)	1	75	3	16	50
-------	--------------------------------	---	----	---	----	----

55619	galeuse (<i>verrucosa</i>)	1	75	3	16	50
-------	------------------------------------	---	----	---	----	----



Gourdes et Coloquintes d'ornement

	paq.	10 gr.	100 gr.
COLOQUINTE (suite).			
55638 bicolore jaune et vert (<i>annulata</i>)	1 75	3 »	16 50
55657 miniature (<i>microcarpa</i>)	1 75	3 »	16 50
55696 en mélange	0 80	2 »	14 »
55708 hybride en mélange extra.	2 50	4 75	36 »

Ce choix renferme des fruits extrêmement bizarres, tant de forme que de coloris, dont on peut tirer un excellent parti dans la décoration des appartements, garnitures de coupes, etc... Voir aussi *Gourde*. Plantes grimpantes, à fruits très curieux, se conservant indéfiniment, comme les *Coloquintes*.

Columbine. See *Rudbeckie*.

CONCOMBRE. *Cucumis* ○ L

9533 serpent. *C. flexuosus*. (*Snake Cucumber*).

Fruits de forme très curieuse ressemblant absolument à un serpent. (Voir les prix de cette variété aux *Graines Polagères*.)

55935 Dudaïm. *C. Dudaïm* | 1 » | 5 » | 35 »
Fruits bariolés exhalant une odeur délicate.

Coneflower. See *Rudbeckie*.

CONVOLVULUS. Voir *Belle-de-Jour*.

COQUELICOT. Voir *Pavot Coquelicot*.

COQUELOURDE. *Agrostemma* (*Campion*).

56374 Rose-du-Ciel. *A. celi-rosa* ○
(*Rose of Heaven*) | 1 » | 3 » | 16 »
Charmantes plantes pour eorbeilles et massifs.

56385 des Jardins rouge. *A. coronaria* 2. (*Rose Campion*) | 1 10 | 3 » | 16 »

56390 — blanche | 1 10 | 3 » | 16 »

56398 — rose | 1 10 | 3 » | 16 »

56420 — variéc. | 1 » | 2 75 | 14 »

Plantes : Voir *Lychnis coronaria* aux **Plantes vivaces** (*Catal. de Septembre*).

COQUERET. Voir *Alkékenge*.

CORBEILLE D'ARGENT. Voir *Alysse odorant*, *Ara-bette des Alpes*, *Cynoglosse* et *Iberis* (*Thlaspi*) *sempervirens*.

CORBEILLE D'OR. Voir *Alysse saxatile*.

CORDYLINÉ. Voir *Dracena*.

CORÉOPSIS. *Calliopsis* (*Tickseed*) ●

Cor. élégant. *C. tinctoria* ○

56500 multicolore et panaché varié
(*Nouv.*) | 2 75 | 9 » | 65 »

Fleurs panachées et bigarrées, notamment de rouge, marron, sur fond jaune ou blanc. Souvent trois ou quatre couleurs sur la même fleur. Plantes à port compact, excellents pour la potée.



Coréopsis élég. multicolore et panaché varié

56613 bicolore jaune et brun	1 10	2 »	12 »
56616 pourpre	1 10	2 »	12 »
56619 en mélange	0 90	1 90	10 »
56622 nain bicolore jaune et brun	1 40	3 75	28 »
56624 — pourpre	1 40	3 75	28 »
56628 — en mélange	1 10	3 50	26 »

CORÉOPSIS ÉLÉGANT (suite).

	paq.	10 gr.	100 gr.
56635 nain compact Tom-Pouce			
Rayon d'Or	1 50	3 75	28 »
56818 double varié	1 10	3 »	22 »
56827 de Drummond. <i>C. Drummondii</i> (<i>Golden Wave</i>)	1 10	2 60	16 »
56834 couronné. <i>C. coronata</i> ○	1 10	2 80	18 »
Hauteur 50 2/3. Disque jaune à couronne brune.			
56857 à feuilles lancéolées. <i>C. lanceolata</i> 2	1 40	3 25	22 »

Fleurs abondantes et d'un coloris très vif; plantes rustiques et gracieuses pour massifs et bouquets.

56860 **Perry's variety, à grande fleur double** (*Nouv.*) | 3 » | 14 » | »
Fl. d'un jaune d'or magnif. possédant plusieurs rangs de pétales.

Plantes : Voir la liste des *Plantes vivaces* (*Catalogue de Septembre*).

Cornflower. See *Centaurée bleue*.

CORYPHA. *Livistona* (*Palmier*) 2 L ●

57096 australis. Le paq. de 10 graines | 1 50 | » | »
100 graines, 11 » — 1.000 graines, 85 »

COSMOS. *Cosmea bipinnata* ○ ●

Belles plantes au feuillage gracieux et aux fleurs élégantes pour plates-bandes, grands massifs et bouquets.

57335 **Mammouth varié** | 1 50 | 7 50 | 42 »
Les Cosmos précoces atteignent 1m70 à 1m50 alors que le 57335 est plus élevé.

57354 Lady Lenox, rose tendre | 1 50 | 7 50 | 42 »

57360 Klondyke, jaune orangé | 2 50 | 10 » | 75 »

57400 précoc. à gr. fl. blanch. *C. bip. præcox*. | 1,50 | 7 50 | 42 »

57412 préc. à gr. fl. pourpre carmin. | 1 50 | 7 50 | 42 »

57440 préc. à gr. fleur variée. | 1 » | 4 80 | 32 »

57480 préc. semi double varié | 3 25 | 10 » | 75 »



Cosmos semi-double

Grand progrès dans les Cosmos. Fleurs semi-doubles et parfois même en pleine ment doubles, de coloris variés.

57522 Préc. Klondyke orange brillant. (Nouv.) | 4 50 | 19 » | »

Variation de la belle espèce nommée (*Klondyke*), mais à floraison beaucoup plus précoce et à coloris bien plus vif. Fleurit en plein été.

COTON □ L ●

57620 de Upland, à longue soie ... | 1 » | 1 50 | 6 »
La meilleure variété, à très longues soies blanches provenant des États-Unis, nous la recommandons vivement. Semer de 15 à 18 kgs à l'ha.

COURGE D'ORNEMENT. Voir *Coloquinte* et *Gourde*.
COURGE DU SIAM. — Voir aux *Légumes*.

Cowslip. See *Primevère des jardins*.

CRÉPIDE. *Crepis rubra* ○ (*Hawkweed*).

57708 blanche | 1 10 | 6 » | 38 »

57727 rose | 1 10 | 6 » | 38 »

57766 variéc | 1 10 | 6 » | 38 »

Très jolies plantes se plaisant surtout au soleil. Haut. 30 2/3.

Cress (*Indian*). See *Capucine*.

CRÊTE-DE-COQ. Voir *Célosie*.

☞ **CROIX-DE-MALTE.** Voir *Lychnis*.

Crowfoot. See *Renoncule*.

Cucumber (*Snake*). See *Concombre Serpent*.

CUCUMIS. Voir *Concombre*.

CUCURBITA. Voir *Coloquinte* et *Gourde*.

Cup and Saucer. See *Campanule Calycanthème*.

CUPHÉA ●

58244 à large éperon. *C. platycentra* (*Cigar plant*) 2 L Δ
Le gramme, 11,50 | 3 25 | 96 » | »

Germination difficile.

58283 vermillon. *C. miniata* ○ 2 L ... | 1 90 | 10 » | 85 »
Fleurs rouges; bonne plante pour eorbeilles ou potées, se couvrant de fleurs jusqu'aux gelées.

CUPIDONE. <i>Catananche</i> 2	paq.	10 gr.	100 gr.
58522 bleue.....	1	75 10	72 »
58541 blanche.....	1	75 10	72 »
58580 en mélange.....	1	40 9	65 »

Plantes légères, recommandables pour terrains très secs.
Cyanus. See *Centauree Bleuet*.

CYCLAMEN DE PERSE 2 □

(Sowbread)

CYCLAMEN PERSICUM GIGANTEUM C. DE PERSE GÉANT.	paq.	10 gr.	1 gr.
--	------	--------	-------

Notre race de Cyclamen est très réputée, et nous vaut beaucoup d'éloges chaque année. Tiges érigées, tr. grandes fleurs.
AVIS. — Contrairement à ce que nous avons dit pour les Calcéolaires, Pétunias doubles, etc., il faut, pour les Cyclamens, repiquer les plants les plus vigoureux, de préférence aux chétifs.

Collection R. P. F. de trois belles variétés de Cyclamen de Perse, très différentes, comprenant les n° 58709, 58940, 59034.
C. 490 - 1 paq. de chaque (valeur 24 ») pour 20 50

58700 le Phare (Vuurbaak) (Nouv. 1936). les 100 graines.....	32	» 10	»	»
(Voir description aux <i>Nouveautés</i> , pages roses).				
58705 Etincelant, coloris feu le 1/2 gr.	13	» 8	»	25 »
58709 blanc Wonder.....	13	» 8	»	25 »
Fleurs de grosseur énorme, d'un beau blanc mat, se dressant bien au-dessus du feuillage.				
58842 rose vif.....	7	» 160	» 18	»
58844 rose tendre (fleur de pêche) ..	7	» 160	» 18	»
58905 Vulcain (rouge sang foncé) ...	7	» 160	» 18	»
58924 saumon.....	7	» 160	» 18	»
Coloris exquis, du saumon tendre au saumon vif.				
58928 saumon vermillon le 1/2 gr.	12 50	7 50	»	23 »
Coloris nouveau, éclatant d'un grand effet.				



Cyclamen de Perse

moins grandes que dans toutes nos autres variétés, mais d'un coloris absolument extraordinaire et inédit, *cerise écarlate* ou plutôt *feu*. Les fleurs sont très abondantes, et cette variété connaît un succès justifié.

59059 rouge vif.....	7	» 160	» 18	»
59075 rouge foncé.....	7	» 160	» 18	»
59099 en superbe mélange.....	6 50	125	» 14	»
Fleurs très grandes et végétation vigoureuse. Depuis de longues années, nous sélectionnons cette plante avec beaucoup de soins et nous sommes parvenus à en créer ce choix véritablement exceptionnel, que nous recommandons particulièrement.				
59138 fimbrié Perle de Saint-Germain	9	»	»	42 »
Le 1/2 gr. 23 »				
Fleurs finement déchiquetées, rose <i>Cattleya</i> frangé de blanc rosé à cœur rose vif.				
59139 fimbrié Perle de Saint-Germain				
blanc..... le 1/2 gr.	20	» 8 50	»	38 »
La même belle variété, à fleurs blanc pur.				
59141 fimbrié Souvenir de l'Argonne.	9	»	»	42 »
Le 1/2 gr. 23 »				
Très belle var. nouvelle, d'un coloris saumon. Fleurs fimbriées comme dans les var. 59138, 59139, 59142 et 59177.				
59142 fimbrié en mélange.....	8	» 220	» 24	»
59177 — Papilio amélioré varié...	8 25	»	»	32 »
Fleurs de couleurs variées et de forme curieuse ayant l'apparence d'orchidées. — Nous avons réuni, sous cette appellation, les <i>C. Rococo</i> et les <i>C. Papilio amélioré</i> .				

CYCLAMEN de Perse géant (suite).	paq.	10 gr.	1 gr.
59177 Rococo. V. <i>Cyc. Papilio amélioré</i> .			
59190 double, en mélange.....	9 50	»	»
Belle variété à fleurs bien pleines.			

Pour les Cyclamens de Perse en bulbilles de semis, consulter la liste des *Plantes à massifs*, et, pour les bulbes à l'état de repos, la liste des *Oignons à fleurs*, plus loin.

CYCLAMEN D'EUROPE. C. <i>Europæum</i> .	paq.	10 gr.	1 gr.
59255 rose. C. <i>Europæum</i> 2.....	8	» 130	» 16

C'est le Cyclamen à petite fleurs très odorantes que l'on trouve dans les Alpes. Plante précieuse pour les sous-bois et lieux ombragés.

Bulbes : Voir la liste des *Oignons à fleurs*.

CYNOGLOSSE. <i>Cynoglossum</i> ♂ (<i>Venus's Navelwort</i>).	paq.	10 gr.	100 gr.
--	------	--------	---------

59494 à feuille de lin. C. <i>linifolium</i> (Argentine).....	1	» 1 80	9 50
Fleurs blanches pour massifs, bordures et surtout bouquets.			
59525 bleu (<i>Myosotis d'été</i>). C. <i>cælestinum amabile</i>	1 60	3 50	22 »
59352 à fleurs de <i>Myosotis</i> . C. <i>furcatum</i> ♂.....	1	» 3 50	22 »

Ces deux derniers sont à jolies fleurs d'un bleu de ciel intense ressemblant au *Myosotis*. Floraison mai-juin.
Cypress Vine. See *Ipomée Quamoclit*.

DAHLIA. D. *variabilis* ○ L A

Les Dahlias semés au printemps, sur couche ou en serre, fleurissent la même année. — Consulter notre livre *Le Dahlia*, son histoire, ses progrès, sa culture. Prix : 6 francs.

Pour les Tubercules (livrables de novembre à avril), voir plus loin la liste des *Oignons à fleurs*. Pour les Plantes (livrables à partir de mai), voir plus loin la liste des Plantes. — Nos collections sont très importantes et exclusivement composées de variétés remarquables. Nous engageons les amateurs à venir les visiter au moment de la floraison (août-octobre), à nos Etablissements.
59972 simple panaché et varié..... 1 10 | 5 60 | 38 »



Dahlias variés

60011 simple Perfection à tr. gr. fleur panaché et var. en superbe mélange (<i>Riv. p. et fils</i>)....	1 75	7 80	56 »
Race remarquable. Les fleurs, de coloris extrêmement riches et variés, atteignent de grandes dimensions.			
60018 simple Lucifer.....	3 50	14	»
Var. peu connue, excessiv. décorative, à feuillage noirâtre, bois semblable, fleurs coccinées de 8 % de diamètre. Pl. haute de 0 ^m 60, très florifère, convenant pour massifs.			
60030 simple Chaperon rouge, nain varié (<i>Riv. p. et fils</i>).....	3	» 12	» 92 »
Ce Dahlia, fort voisin de Jules Closon, est très employé en Belgique et à Paris, en massifs. Taille basse (50 % environ) et abondantes fleurs rouge garance. Celles-ci ayant donné quelques variations, cela nous permet d'en annoncer un mélange dont le type se reproduit dans une certaine proportion.			
60034 simple Petit Poucet nain varié (<i>Riv. p. et f.</i>).....	3	» 12	» 92 »
C'est un croisement que nous avons effectué entre le Dahlia nain Roi des Bordures et le D. Jules Closon. Taille très basse, en général 40 % environ, et fleurs variées. Peut être cultivé comme une plante annuelle et constituer de jolis massifs d'été.			
60089 simple à collerette, varié.....	1 90	11	» 82 »
60100 simple Stella varié (<i>Riv. p. et f.</i>)	2 50	10	» 80 »
Fleurs en forme d'étoiles, à pét. contournés, extrêmement gracieuses et intéressantes. Le revers des pétales est généralement de couleur différente.			
Nous avons été les premiers à offrir cette très curieuse race en graines. Les tiges sont rigides, ce qui permet d'utiliser les fleurs dans la bouquetterie. Appelé aussi <i>D. Etoile Digoinaise</i> . (Voir cliché page suivante).			



Dahlia " Stella "

DAHLIA (suite).

	paq.	10 gr.	100 gr.
60134 semi-double varié. (Dahlias colossaux, originaux, etc.) (Riv. p. et f.)	3	25	10 75 85 »

Fl. immenses, semi-doubles à quelques rangées de pétales. Tiges longues et rigides.

60144 semi-double Japonais varié (D. original) (Riv. p. et f.)	3	25	10 75 85 »
--	---	----	--------------

Fleurs semi-doubles, légères et possédant des coloris charmants.

Le semis de Dahlias (les simples exceptés) ne donne trop souvent que des plants sans mérite, bien que nos graines soient exclusivement récoltées sur notre riche collection qui comprend les dernières nouveautés. — C'est pourquoi nous recommandons surtout les Plantes de notre collection dont on trouvera les listes dans les Plantes à massifs.

60149 double décoratif à grande fleur varié	7	50	58 » »
---	---	----	--------

Graines récoltées sur notre collection incomparable, mais reproduction toujours irrégulière par le semis.

60167 — varié	3	50	13 » 105 »
60206 — à fleur de Cactus varié	5	»	65 » »
60209 — lilliputien varié	4	»	36 » »

A fleurs en pompon, petites et gracieuses.

DAISY. See Pâquerette.

- BARBETON. See Gerbera.
- (CROWN). See Chrysanthèmes des jardins.
- MARSH. Ox-Eye. See Leucanthemum maximum.
- (MICHAELMAS). See Aster vivace.
- (PARIS). See Anthémis.

DATURA (Angel's Trumpet. — Thorn Apple).

60563 meteloides. D. Wrightii	1	»	2 60 19 »
60652 d'Egypte double blanc. D. fastuosa fl. pl.	1	10	3 20 20 »
60671 — double violet	1	10	3 20 20 »
60710 — double varié	1	»	3 » 18 »

Grandes et belles fleurs à odeur suave ; plantes vigoureuses.

DAUPHINELLE. Voir Pied-d'Alouette.

Dame's violet See Ionopsisium.

DELPHINIUM. Voir Pied-d'Alouette.

Devil in abush. See Nigelle. | Dew plant. See Ficoide tricolore.

DIANTHUS. Voir Cillet.

DIGITALE. Digitalis (Foxglove. Witches fingers).

60900 à fleur de gloxinia blanche. D. gloxinioïdes	1	40	5 50 38 »
--	---	----	-------------

DIGITALE (suite).

	paq.	10 gr.	100 gr.
60922 à fleur de gloxinia rose	1	40	5 50 38 »
60928 — — pourpre	1	40	5 50 38 »
60959 — — variée	1	10	5 » 35 »
60998 à fleur campanulée. D. purpurea campanulata (monstrosa)	1	60	6 50 40 »

Une des plus belles plantes pour grands massifs et garnitures de grands vases. Longues tiges de fleurs jolies et bien variées.

61020 pourprée commune. D. purpurea	1	10	3 40 25 »
-------------------------------------	---	----	-------------

Plante élevée, fleurs rouges ; c'est la Digitale qui pousse parfois spontanément dans certains lieux boisés. Très décorative.



Dimorphoteca aurantiaca

DIMORPHOTECA (type orangé)

61037 aurantiaca (type orangé)	2	»	18 » 96 »
--------------------------------	---	---	-------------

Très jolies fleurs jaunes orangé doré très vif, avec disque brun cerclé de noir.

61040 — Salmon Beauty, saumon (Nouv.)	4	»	28 » »
---------------------------------------	---	---	----------

C'est la sélection saumon de cette magnifique plante.

61043 — Snowball, blanc pur (Nouv.)	3	75	26 » »
-------------------------------------	---	----	----------

Belle variété à fl. blanc pur.

61047 — Golden West, jaune soufre (Nouv.)	3	75	26 » »
---	---	----	----------

Fleurs jaune soufre.

Collection R. P. F. de ces trois nouveautés : Salmon Beauty, Snowball, Golden West.
C. 500 - 1 paq. de chaque (valeur 11,50) pour 9,75

61076 — hybride varié	2	»	18 » 96 »
-----------------------	---	---	-------------

Plantes très jolies, à floraison abondante et prolongée, excellentes pour massifs, bordures, rochers exposés en plein soleil.

116515 ringens. Voir Souci pluvial ringens.			
---	--	--	--

DOLIQUE. Dolichos Lablab (S)

Les Doliques sont de très belles et vigoureuses plantes grimpantes devant être cultivées aux endroits chauds.

61354 d'Egypte blanc (Hyacinth Bean)	»	1	50 12 »
61373 — violet	»	1	50 12 »
61412 — en mélange	1	10	8 50

Fleurs très jolies, nombreuses et à odeur suave.

61690 pourpre du Soudan	»	1	50 12 »
-------------------------	---	---	-----------

Belles fleurs rose violacé et tiges violet foncé.

61698 Princesse Hélène, blanc	»	1	50 12 »
-------------------------------	---	---	-----------

Très estimée pour bouquets ; floraison abondante.

DRACENA. Cordyline (D)

61939 indivisa	2	50	4 » 18 50
61950 — Parisi	3	75	14 » 110 »

Beau feuillage vert très large.

61978 — lineata	3	25	7 50 48 »
-----------------	---	----	-------------

Feuillage panaché

62017 — latifolia	3	75	10 » 72 »
-------------------	---	----	-------------

Large feuillage vert.

62040 Draco, les cent graines.	7	50	3 75 » »
--------------------------------	---	----	--------------

Port majestueux.

62056 Veitchi rubra	4	»	18 50 140 »
---------------------	---	---	---------------

Feuillage rougeâtre.

62095 lentiginosa (Nouv.)	4	50	13 » 92 »
---------------------------	---	----	-------------

Belles feuilles jaunes passant au rouge doré.

Belles plantes à feuillage, beaucoup employées pour les décorations et les garnitures de serres et d'appartements.

DRACOCÉPHALE. Dracoccephalum (Balm.)

62334 de Moldavie. D. Moldavica	1	10	2 » 11 50
---------------------------------	---	----	-------------

Floraison abondante, odeur forte et agréable.

DRACOCÉPHALE (suite.)

paq.	10 gr.	100 gr.
------	--------	---------

- 62450 Ruyschienne. *D. Ruyschiana* 2 1/2 | 40 | 16 » | »
 Excell. plante vivace à fleurs bleues, haut. 30 cm environ; convenant pour bordures et corbeilles odorantes.
ECCREMOCARPUS. *E. scaber* (*Calampelis*) 2 1/2 | 12 | 90 » §
 62631 grim pant..... 2 » | 12 » | 90 »
 Jolie plante grim pantante pour endroits bien chauds.



Echeveria Desmetiana

ECHEVERIA 2 1/2

- 62700 *Desmetiana* (*Nouv.*)..... 4 75 | » | »
 Les 1.000 graines, 32 »

Variété très estimée, de couleur blanc d'argent, formant de très jolies rosettes. Extra pour bordures.

Plantes : Voir la liste des *Plantes vivaces* (*Catal. de Septembre*).

ECHINOPS 2 1/2 (*Globe Thistle*).

- 62816 Ritro bleu (*boule azurée*) 1 40 | 4 50 | 32 »
 Plante vivace produisant de curieuses boules bleues servant pour bouquets perpétuels et plates-bandes.

Plantes : Voir la liste des *Plantes vivaces* (*Catal. de Septembre*).

ECHIUM 2 1/2 □ ◻ ◻ ◻

- 62920 *fastuosum*, les cent graines. 9 » | 4 » | » | »
 Beaux épis de fleurs, bleu foncé, très allongés.

- 62965 *Bourgeanum* (*Nouv.*)..... 3 » | 9 » | 66 »
 Épis rose amarante de 2 mètres de longueur. Les Echium sont des plantes à port très majestueux, pouvant sur le littoral, s'isoler dans les pelouses.

EDELWEISS. *Gnaphalium*.

- 63358 Fleur-des-Neiges. *G. Leontopodium* ou *Leontopodium alpinum* 2 1/2.... Le 1/2 gr. 14 » | 4 75 | » | »
 Le gramme, 26 »

Fleur très connue dans les Hautes-Alpes et bonne pour rocailles. Se cultive facilement et partout, mais de semis.

Plantes : Voir *Gnaphalium* dans la liste des *Plantes vivaces* (*Catal. de Septembre*).

EMILIA. Voir *Calalie*.

ENOTHÈRE. (*E. Drummondii*) ◯ ◻ ◻ (*Evening Primrose*. — *Sun Drop*).

- 63597 de Drummond..... 1 50 | 4 75 | 38 »
 Plates-bandes et massifs. Très belles fleurs d'un jaune très brillant.

Plantes : Voir *E. Drummondii* dans la liste des *Plantes vivaces* (*Catal. de Septembre*).

EPILOBE. *Epilobium spicatum* 2 1/2

- 63650 à épi (*Laurier de Saint-Antoine*) | 1 50 | 12 » | »
 Nombreux épis de fleurs roses. Plante convenant dans les endroits les plus caillouteux. La floraison en est somptueuse.

Plantes : Voir la liste des *Plantes vivaces* (*Catal. de Septembre*).

ERAGROSTIS. *Panicum* (*Graminée ornementale*) ◯

- 63836 élégant. *P. capillare*..... 1 10 | 6 50 | 42 »
 Pour bouquets perpétuels. Haut. 40-50 cm.

ERIGÉRON. Voir *Stenactis*.

ERYSIMUM.

- 64075 de Petrowski. *E. Perofskianum* ◯ | 1 10 | 2 50 | 16 »
 Une des meilleures plantes à bouquets.
 65114 nain compact jaune d'or. *E. murale* ◯ ♂ 1 40 | 3 20 | 18 »

ERYSIMUM (suite.)

paq.	10 gr.	100 gr.
------	--------	---------

- 65118 nain compact jaune safran. *E. Allioni* (*Cheiranthus Allioni*) ◯ | 1 10 | 3 75 | 22 »

Forment des touffes compactes entièrement couvertes de fleurs jaunes; pour bordures, tapis fleuris, corbeilles, rocailles.

- 65121 linifolium ◯ ♂ 3 » | 14 » | 95 »

Se couvre d'un véritable nuage de fleurs d'un rare lilas bleuté. Ces trois dernières variétés, plus connues sous le nom de *Cheiranthus*, rendent de grands services pour massifs, au printemps, particulièrement dans le Midi.



Eschscholtzie de Californie, nouveaux hybrides variés

ESCHSCHOLTZIE. *Eschscholtzia* ◯ (*California Poppy*).

E. de Californie. *E. Californica* ◻

- 65400 nouveaux hybrides variés..... 2 » | 8 50 | 58 »
 Choix hors-ligne des plus belles variétés récentes (Voir cliché ci-dessus).

- 65410 variée 0 80 | 4 25 | 26 »
 65432 Mandarin jaune à revers rouge | 1 90 | 6 25 | 50 »
 65439 — rose..... | 1 90 | 6 25 | 50 »
 65440 Flamme..... | 3 » | 11 » | 82 »

Coloris original, orangé vif, comme la Capucine.

- 65541 Roi de feu | 1 90 | 6 25 | 50 »
 65547 Reine des Mauves | 3 » | 10 » | 75 »

Superbe couleur mauve,

- 65552 Roi des carmins | 1 90 | 6 25 | 50 »
 65554 orangée | 1 10 | 4 25 | 26 »
 65630 jaune soufre..... | 1 10 | 4 25 | 26 »
 65700 blanche | 1 10 | 4 25 | 26 »

Plante nationale de la Californie. Très rustique dans les endroits secs et chauds; floraison abondante. De culture très facile.

Etenal Flower. See *Immortelle*.

ÉTOILE DES ALPES. Voir *Edelweiss*.

EUCALYPTUS 2 1/2 ◻ ◻ ◻

Les Eucalyptus sont des arbres d'une grande beauté dans les pays chauds et dans le Midi de la France, mais ailleurs cultivés en pots, ils forment des plantes belles et appréciées pour les garnitures et décorations de serres et d'appartements.

- 65919 amygdalina | 3 » | 22 » | »
 65958 rostrata | 2 » | 6 » | 45 »
 65997 globulus | 2 75 | 7 50 | 55 »

Pousse très rapidement et possède un joli feuillage blanc argenté.

Plantes : Voir la liste des *Plantes à massifs*.

EUPATOIRE. Voir *Ageratum* dans la présente liste, et *Eupatorium* dans la liste des *Plantes vivaces* (*Catal. de Septembre*).

EUPHORBE. *Euphorbia* ◯

- 66200 panachée. *E. variegata* | 1 10 | 2 50 | 18 »
 Pl. à feuillage ornemental et panaché pour exposition chaude. Hauteur 0m80.

- Evening Primrose.* See *Enothère*. | *Fair Maids of France.* See *Renoncule des fleuristes*.
Evening Flower. See *Immortelle*. | *Fancy.* See *Gillet de fantaisie*.
Everlasting Pea. See *Pois de senteur vivace*. | *Feather-grass.* See *Stipa*.
 | *Feverfew.* See *Matricaire*.

FICOIDE. *Mesembrianthemum* ○

Paq.	10 gr.	100 gr.
66475 tricolore var. <i>M. tricolor</i> (<i>Dew plant</i>).....	1 40	11 » 85 »

 Jolie plante pour les endroits en plein soleil.
 66514 glaciale. *M. crystallinum* (*Ice plant*)..... | 1 10 | 3 25 | 22 »
 Feuillage curieux paraissant couvert de glace.
 Ne pas confondre avec le *Mesembrianthemum edule*, vivace, qui tapisse les murs dans le Midi et en Afrique du Nord.

FICUS 2, □, ○, ⊕
 66575 elastica. **Caoutchouc** 1000 grai. 36 » | 4 » | » | »
 Plante à feuillage, à larges feuilles décoratives, vertes, vernissées, vivant bien en appartement.
Floke. See *Œillet flamand*.
Flame Flower. See *Phlox de Drummond*.
Flox. See *Lin.*
Fleabane. See *Stenactis*.

FLEUR DES NEIGES. Voir *Edelweiss*.
Floss Flower. See *Agérate du Mexique*.
Forget-me-not. See *Myosotis*.
Four o'clock. See *Belle-de-nuit*.
Fowglove. See *Digitale*.

FRAISIER. *Fragaria indica* 2
 66753 des Indes..... | 1 90 | 18 » | »
 Très jolie plante pour suspension. Fruits rouges ressemblant absolument à des fraises.



Freesia hybride varié

FREESIA 2, L, ⊕
 67231 à fleur blanche. *F. refracta alba* | 1 40 | 3 75 | 25 »
 67319 hybride varié. *F. r. hybrida*... | 2 25 | 10 » | 78 »
 Charmantes plantes bulbeuses donnant des fleurs délicieusement parfumées et se conservant bien dans l'eau. (Voir *diché ci-dessus*).
 Pour les bulbes, voir notre Catalogue d'automne
Oignons à fleurs.

French Honeysuckle. See *Sain-foin d'Espagne*.
French Marigold. See *Tagète*.
Œillet d'Inde.
French Poppy. See *Pavot Coquelicot*.

FUCHSIA. *F. globosa hybrida* 2, L, A, ⊕ (*Ladies' Eardrop*).
 67558 hybride superbe mélange..... | 9 » | » | »
 Le 1/2 gr. 88 » — Le 1/4 gr. 46 »
 Graines récoltées sur une belle et nombreuse collection.

Pour les Plantes (collection), voir la liste des Plantes à Massifs, plus loin.

GAILLARDE. *Gaillardia* ○ ⊕
 1° — Gaillarde annuelle. *G. picta* ○
 67797 peinte variée. *G. picta*..... | 0 80 | 3 » | 22 »
G. double de Lorenz. *G. picta Lorenziana fl. pl.*
 67800 blanche..... | 1 60 | 5 » | 38 »
 67804 marginée (*blanc marginé*)..... | 1 60 | 5 » | 38 »
 67807 bicolore..... | 1 60 | 5 » | 38 »
 67815 rouge..... | 1 60 | 5 » | 38 »
 67824 jaune..... | 1 60 | 5 » | 38 »

GAILLARDE doub. de Lorenz (*suite*).

Paq.	10 gr.	100 gr.
67836 variée.....	1 40	3 60 26 »



Gaillarde double de Lorenz variée

2° Gaillarde vivace. *G. lanceolata* ○ 2
 67953 à grande fleur variée..... | 1 50 | 4 50 | 35 »
 Une des meilleures et des plus belles plantes vivaces, décoratives et de grande ressource pour bouquets. Fleurs grandes et jolies se succédant sans interruption.
 67960 Mastodonte..... | 2 » | 5 80 | 48 »
 Fleurs énormes jaune d'or.
 67980 Royale (*Nouv.*). *G. regalis*... | 2 50 | 6 40 | 54 »
 Fleurs de 10 à 12 % de diamètre, longues, tiges rigides, amélioration considérable de la Gaillarde vivace déjà très appréciée pour les bouquets.

Plantes. Voir la liste des *Plantes vivaces* (*Catalogue de Septembre*).
GALEGA. (*Goat's Rue*).
 68231 bicolor *Hartlandi* 2 | 1 » | 1 50 | 8 50
 Superbe plante vivace pour grands massifs et bouquets.
 Plantes. Voir la liste des *Plantes vivaces* (*Catal. de Septembre*).

GALTONIA. Voir *Jacinthe du Cap*.
GAMOLÉPIDE. *Gamolepis* ○
 68470 Tagète. *G. Tagetes*..... | 1 50 | 8 50 | 65 »
 Très jolie plante à bordures et à corbeilles ; fleurs jaune d'or.
Garden Marigold. See *Souci*.
Garden Pink. See *Œillet Mignardise*.

GARDÉNIA. *Gardenia* 2, L, A, ⊕
 68700 de la Floride. *G. florida*.... | 3 50 | » | »
 1000 graines, 28 » | | |

GAURA ○ 2, ⊕
 68719 de Leindheimer. *G. Lendheimeri* | 1 40 | 5 » | 38 »
 Floraison continue depuis mai jusqu'aux gelées. Recherché pour bouquets à cause de la légèreté de ses tiges. Fl. blanches.
GAZON ANGLAIS. Voir *Ray-grass anglais*, aux *Graines fourragères*.

GAZON DE MAHON. Voir *Julienne de Mahon*.
GAZON D'ESPAGNE. Voir *Statice Armeria*.
GAZON D'OLYMPÉ. Voir *Statice Armeria*.
GAZON JAPONAIS. Voir page 61, au début des listes de fleurs.

GENTIANE. *Gentiana* 2
 68958 à grande fleur..... | 2 50 | 42 » | »

Plantes : Voir la liste des *Plantes vivaces* (*Catalogue de Septemb.*).
GERANIUM. Voir *Pelargonium zonale*.

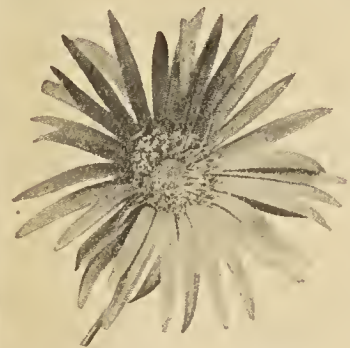

Gerbera Jamesoni hybride

GERBERA (*Daisy Barberton*) 2, ⊕
 69197 Jamesoni hybride varié | 4 25 | » | »
 100 graines. 7 50
 1.000 graines. 42 »
 Merveilleuses fleurs portées par des tiges longues et fermes, une des plus belles espèces pour la bouquetterie, mais de culture un peu difficile. Vi-

GERBERA Jamesoni hybr. varié (suite) | paq. | 10 gr. | 100 gr.
 vace dans le Midi, à floraison somptueuse, d'une richesse de coloris très grande. On y trouve des tons rouges, roses, briques, saumonés, blancs et crèmes. Notre race est célèbre et estimée dans le monde entier.
 Plantes : Voir la liste des Plantes à massifs.
 German Stock. See *Giroflée quarantaine*.
GESSE ODORANTE. Voir *Pois de senteur*.
GEUM. Voir *Benoite*.
GILIA. *G. tricolor* ○
 70748 tricolore | 1 » | 2 » | 8 50
 Charmantes plantes pour bordures, corbeilles et bouquets.
 Gilliflower. See *Giroflée*.

GIROFLÉE

(*Cheiranthus* ou *Matthiola*) - (*Gilliflower-Stock*).

AVIS. — Les graines de Giroflées que nous annonçons ci-après ne doivent pas être confondues avec celles que l'on trouve ordinairement dans le commerce ; elles constituent un choix tout à fait spécial donnant une bonne proportion de fleurs doubles. Contrairement à ce que nous avons dit pour les Cinéraires, Pétunias doubles, etc., il faut, pour avoir une grande proportion de fleurs doubles, repiquer de préférence les plants vigoureux et laisser de côté les chétifs.

1° — **GIROFLÉE QUARANTAINE DOUBLE A GRANDE FLEUR.** *C. annuus* ○ □ (German Stock — Ten Weeks Stocks).

Collection R. P. F. de cinq belles variétés de Giroflée quarantaine, à notre choix.
 C. 510 - 1 paq. de chaque (valeur 13,75) pour 11,75

71150 **Santa Maria** (Nouv. 1936) | 7 50 | » | »
 Le gramme. 18 »
 (Voir description aux Nouveautés, pages roses.)

71206	pourpre violacé	2 75	34	»	220	»
71208	brun violet	2 75	34	»	220	»
71209	rouge cramoisi	2 75	34	»	220	»
71213	carmin rosé	2 75	34	»	220	»
71228	blanche	2 75	34	»	220	»
71247	violette	2 75	34	»	220	»
71255	lilas	2 75	34	»	220	»
71258	fleur de pommier	2 75	34	»	220	»
71260	chamois	2 75	34	»	220	»
71266	rose chair	2 75	34	»	220	»
71285	jaune canari	2 75	34	»	220	»
71304	bleu clair	2 75	34	»	220	»
71343	mélange hors ligne	2 50	33	»	200	»
71382	de pays variée	1 90	12 50	»	100	»

Magnifiques plantes pour massifs, potées, bouquets, etc. Toutes les Giroflées quarantaines fleurissent l'année même du semis.

2° — **GIROFLÉE KIRIS DOUBLE ou grecque, à grande fleur.** *Ch. græcus* (à feuille lisse) ○ □

71399	blanche	3	»	22	»	195	»
71408	violet foncé	3	»	22	»	195	»
71412	rouge cramoisi	3	»	22	»	195	»
71418	jaune canari	3	»	22	»	195	»
71574	très beau mélange	2 50	20	»	180	»	»

3° — **GIROFLÉE REMONTANTE DOUBLE A GRANDE FLEUR** (*Giroflée remontante de Nice*).
 (Ten Weeks Stock or German Stock) ○ □

Collection R. P. F. de dix belles variétés très différentes de Glr. de Nice à notre choix.
 C. 520 - 1 paq. de chaque (valeur 32,50) pour 27,50

Collection R. P. F. de cinq belles variétés très différentes de Glr. de Nice à notre choix.
 C. 530 - 1 paq. de chaque (valeur 16,25) pour 13,75

71703	Abondance , rose mauve, <i>précoce</i> 3 » 20 50 170 » Forme particulière, buissonnante, à floraison extrêmement abondante, mais parfois de faible duplicature.
71708	Abondance rouge <i>précoce</i> 3 25 21 » 175 » C'est le coloris rouge éblouissant du précédent. Même port buissonnant, même précocité. C'est exactement le rouge de <i>Sou. de Monaco</i> , mais à floraison hâtive, comme l' <i>Abondance mauve</i> .
71721	Aurore (ou <i>Champagne</i>), incarnat saum. (<i>Riv. p. et f. 1918</i>) 3 25 23 » 190 » Beauté de Nice (voir <i>Souvenir de Nice</i>).
71736	Belle de Naples , vieux rose 3 » 20 » 165 » <i>Champagne</i> . (Voir <i>Aurore</i>).
71751	Côte-d'Azur , violet campanule (<i>Rivoire p. et f. 1907</i>) 3 75 25 » 220 »
71766	Ile de Beauté , violet ardent, <i>précoce</i> (<i>Riv. p. et f. 1923</i>) 3 50 24 » 195 »

GIROFLÉE remontante de Nice (suite) | paq. | 10 gr. | 100 gr.
 71770 **Juan-les-Plins** (*Nouv. Riv. p. et f. Le gramme, 8*) | 4 75 | 54 » | » »
 Curieux coloris lilas bleuâtre, se rapprochant de la laque violette. Grandes fleurs, longues tiges.

71781 **la Brillante**, *précoce*, riche magenta rouge (*Riv. p. et f. 1912*) | 3 75 | 25 » | 220 »

71816 **l'Étincelante**, rouge cramoisi (*Riv. p. et f. 1919*) | 3 » | 21 » | 180 »

71839 **Mme Rivoire**, blanche, *précoce* (*Riv. p. et f. 1909*) | 3 » | 21 » | 180 »

71854 **Mme Tuck** (*Nouv. Riv. p. et f.*), bleu glycine, *précoce* | 3 » | 21 » | 180 »

71870 **Merveille d'Antibes blanche** (*Nouv.*) | 4 25 | 35 » | » »

Fl. tr. grandes, tiges extrêm. robustes et de belles proportions.

71872 **Merveille d'Antibes rose mauve** (*Nouv.*) | 5 25 | 54 » | » »

Mêmes qualités que la *Merveille Antibes blanche*, avec la belle couleur rose mauve de la var. *Reine Alexandra*.

71888 **Mont - Blanc**, blanche, très grande fleur | 3 » | 21 » | 180 »

71916 **Monte-Carlo**, jaune de Naples (*Riv. p. et f. 1906*) | 3 50 | 24 » | 200 »

71919 **Nuit d'été**, violet pétunia foncé (*Riv. p. et f. 1912*) | 3 75 | 25 » | 220 »

71936 **Reine Alexandra**, rose mauve (*Riv. p. et f. 1905*) | 3 » | 21 » | 180 »

71951 **Roquebrune**, tardive, rouge brique (*Riv. p. et f. 1924*) | 3 50 | 24 » | 195 »

71960 **Soleil du Cap Martin** (*Riv. p. et f. 1931*) | 4 » | 34 » | » »

Coloris chaud et original, vieux rose carmin éclairé de jaune au centre, se rapprochant du corail foncé.

71981 **Souvenir de Cannes**, marron grenat (*Riv. p. et f. 1919*) | 3 25 | 23 » | 190 »

71994 **Souvenir de Monaco**, rouge cramoisi luisant | 3 » | 21 » | 180 »

72000 **Souvenir de Nice**, rose chair (*Riv. p. et f. 1902*) | 3 » | 21 » | 180 »

Hautelement recommandé (Highly Commended), par la Royal Horticultural Society de Londres, à la suite de ses essais de Giroflée à Wisley en août 1932.

Cette belle race de Giroflées de Nice provient des G. quarantaines remontantes cultivées sur le littoral méditerranéen et transformées par la culture et le climat, la grandeur des fleurs très odorantes, la longueur des tiges et la durée de la floraison. Semées en mars, plusieurs de ces variétés fleurissent en été, mais la culture la plus à recommander est le semis de juillet à Septembre. On fait passer l'hiver, aux jeunes plants, sous châssis pour les mettre en place en Mars et leur faire donner de Mai en Septembre, selon l'époque plus ou moins hâtive choisie pour le semis, une floraison magnifique et prolongée.



Giroflée remontante de Nice

72011 **Victoria**, blanche | 2 75 | 19 » | 150 »

72026 **Violette de Parme** | 3 50 | 25 » | 210 »

Même couleur bleu mauve que la *Violette* de ce nom.

72095 **en beau mélange** | 2 75 | 18 » | 140 »
 Certaines variétés sont parfois d'une duplicature assez faible, mais grâce aux procédés que nous employons, nous sommes persuadés qu'aucune Maison ne peut livrer des graines supérieures aux nôtres.

paq. | 10 gr. | 100 gr.

4° — GIROFLÉE DOUBLE REMONTANTE GÉANTE DE DRESDE à grande fleur (Excelsior) ○

72430	variée	Le gramme	5	»	3	75	26	»	220	»
72432	rose chair	—	6	»	4	»	32	»	280	»
72436	cramoisie	—	6	»	4	»	32	»	280	»
72439	jaune canari	—	6	»	4	»	32	»	280	»
72444	bleu clair	—	6	»	4	»	32	»	280	»
72446	violette	—	6	»	4	»	32	»	280	»
72448	blanche	—	6	»	4	»	32	»	280	»

Magnifiques hampes de fleurs très grandes pour massifs, potées ou bouquets. Excell. pl., recom. pour la bouquetterie. Elle est de plus, très précoce, fleurissant plus tôt que les variétés remontantes de Nice.

5° — GIROFLÉE D'HIVER COCARDEAU DOUBLE. G. Grosse espèce. Ch. fenestralis ♂ (Brompton Stock. — Queen Stock. — Brompton or Winter Stock).

72456	rouge sang foncé	le gramme	5	75	4	»	30	»	265	»
72460	cramoisie luisant	—	5	75	4	»	30	»	265	»
72462	blanche	—	5	75	4	»	30	»	265	»
72464	rose chair	—	5	75	4	»	30	»	265	»
72468	violette	—	5	75	4	»	30	»	265	»
72475	mauve	—	5	75	4	»	30	»	265	»

Variété particulièrement remarquable, à longues tiges et à fleurs très grandes, d'un coloris très frais.

72490 Impér. Elisabeth le gramme 5 75 | 4 » | 30 » | 265 »
Fleurs carmin luisant.

72499 très beau mélange — 5 25 | 3 75 | 28 » | 245 »

GIROFLÉE D'HIVER DE NICE. Voir Giroflée remontante à grande fleur.

6° — GIROFLÉE DOUBLE PERPÉTUELLE EMPE-REUR ♂ (Perpetual Stock).

72508	blanche	Le gramme	8	50	4	»	58	»	420	»
72512	rose chair	—	8	50	4	»	58	»	420	»
72516	lilas	—	8	50	4	»	58	»	420	»
72518	jaune soufre	—	8	50	4	»	58	»	420	»
71519	carmin foncé	—	8	50	4	»	58	»	420	»
72520	cramoisie	—	8	50	4	»	58	»	420	»
72532	bleu clair	—	8	50	4	»	58	»	420	»
72540	violet foncé	—	8	50	4	»	58	»	420	»
72546	brun noir	—	8	50	4	»	58	»	420	»
72556	en beau mél.	—	8	»	3	75	48	»	380	»

Une des plus belles plantes pour floraisons de printemps ; massifs, potées, bouquets, etc...

7° — GIROFLÉE JAUNE. Ch. Cheiri (Suissard ou Ravenelle ♂ (Wallflower).

Une des plus belles plantes pour massifs de printemps ; rustique, passe l'hiver sans aucun soin.

G. jaune double.

72650	crème	3	50	32	50	290	»
72657	jaune d'or	3	50	32	50	290	»
72679	brune	3	50	32	50	290	»
72702	bleue (violette)	3	50	32	50	290	»
72795	en très beau mélange	3	»	15	»	110	»
72805	Merveille précoce ○	4	25	36	»	»	»

Le gramme 6
Variété fleurissant 4 à 5 mois après le semis.

G. jaune simple naine Tom-Pouce.

72812	blanc d'ivoire	1	50	5	50	36	»
72815	jaune d'or	1	50	5	50	36	»
72817	cramoisie	1	50	5	50	36	»
72822	brun très foncé	1	50	5	50	36	»
72828	violette	1	50	5	50	36	»
72832	variée	1	25	4	25	30	»

G. jaune simple parisienne.

72834	très hâtive variée	1	»	3	»	17	»
72840	crème	1	50	3	50	26	»
72843	jaune d'or à bouton noir (Belvoir Castle)	1	50	3	50	26	»
72847	jaune d'or à bouton vert (Golden Gem)	1	50	3	50	26	»
72849	rouge sang	1	50	3	50	26	»
72857	brune (blood-red)	1	50	3	50	26	»

Plus hâtive de vingt jours que la suivante.

72873 la Nègresse (Voir cliché ci-contre) | 1 60 | 3 75 | 28 »
Hâtive, de couleur brune à bouton rouge noir, très appréciée dans le Midi pour la fleur coupée.



Giroflée jaune parisienne "La Nègresse"

GIROFLÉE jaune simple.

	paq.	10 gr.	100 gr.
72920	jaune soufre	1 25	3 50 28
72926	Roi de feu	1 25	3 50 28
72935	Vésuve	1 25	3 50 28
72939	Vulcain	1 25	3 50 28
72945	jaune d'or à bouton noir	1 25	3 50 28
72960	— vert	1 25	3 50 28
72966	violette	1 25	3 50 28
72990	brune	1 25	3 50 28
73039	Pourpre royale	1 25	3 50 28
Rouge rubis à reflets veloutés.			
73050	chamois rosé (Aurore)	1 25	3 50 28
73078	en mélange	1	2 20 16

GIROFLÉE DE MAHON. Voir Julienne de Mahon. GLACIALE. Voir Ficoïde.

GLAIEUL. Gladiolus 2/1

73365	de Gand, hybr. varié extra. G. Gandavensis	1 75	6	»	48	»
73404	de Nancy, hybr. à tr. gr. fleur, mélange extra. G. Nanceianus	1 90	13 50	115	»	

➡ Pour les bulbes, voir plus loin la liste des Oignons à fleurs.

Globe Amaranth. See Amaranth. Globe Thistle. See Echinops. toïde.

GLORIOSA 2/1 L §

73480 superba ... Les 100 graines 21 » | 4 » |
La plus belle plante grimpante de serre, grandes fleurs orangées.

GLOXINIA. G. hybrida grandiflora ○ 2/1 □

Plantes magnifique pour l'ornementation des serres pendant l'été. Les fleurs sont d'une incomparable richesse de coloris et peuvent compter parmi les plus belles.

73643	hybridé, en beau mélange	5	50	»	»
		Le 1/4 gramme	18	»	»
73682	hybride superbe mélange de fl. géantes.	Le 1/4 gr.	20	7	»

Graines récoltées sur les plus belles et les plus récentes variétés à fleurs énormes.

73690	hybr. Patrie, violet bordé blanc.	7	25	»	»
		Le 1/4 gramme	21	»	»
73695	hyb. Progrès, rouge bordé blanc.	7	25	»	»
		Le 1/4 gramme	21	»	»

➡ Pour les bulbes, voir plus loin la liste des Oignons à fleurs.

GNAPHALIUM. Voir Edelweiss.

Goat's Rue. See Galega.

GODETIA. G. Whitneyi ○

73921	duchess d'Albany, blanc	1	50	5	50	34	»
73926	Crimson Glow, cramoisi étincelant	1	50	5	50	34	»
73929	double à fleur rose	1	50	5	50	34	»
73931	double, à fleur d'Azalée	2	75	9	50	72	»
73934	Mandarin, crème	1	50	5	50	34	»
73940	La Fiancée (the bride), blanc et cramoisi	1	50	5	50	34	»
73946	Duc de Fife, rouge maculé blanc	1	60	6	»	42	»
73960	Lady Albemarle	1	60	6	»	42	»

Magnifique plante des plus recommandables pour massifs et pour pots. Fleurs rose vif satiné très chatoyant. (Voir cliché au verso.)

GODETIA (suite).



Godetia Lady Albemarle

GOMPHERE. Voir *Amarantoides*.
GOURDE. *Lagenaria* ♂ §. (*Squash*.)

Plantes grimpantes à fruits curieux se conservant indéfiniment (Voir aussi Coloquinte).

Collection R. P. F. de cinq belles variétés de Gourde, à notre choix.
C. 540 - 1 paq. de chaque (valeur 7,50) pour 6,40

74837 très longue (<i>longissima</i>)	1 50	2	»	14	»
74406 pèlerine ou bouteille (<i>gourda</i>) (<i>Botte-Gourde</i>)	1 50	2	»	14	»
74425 pèlerine miniature (<i>gourda minima</i>)	1 50	2	»	14	»
74444 siphon (<i>gougourda</i>)	1 50	2	»	14	»
14449 Siphon Marankas (Nouv. 1936)	3	»	4	75	32
(Voir description aux <i>Nouveautés</i> , pages roses.)					
74463 plate de Corse (<i>depressa</i>)	1 50	2	»	14	»
74482 poire à poudre (<i>pyrotheca</i>)	1 50	2	»	14	»
74501 massue (<i>clavata</i>) (<i>Hercule's Club</i>)	1 50	2	»	14	»
74540 en mélange	1	»	1	85	12 50

C'est avec ces fruits, surtout avec les n^{os} 74406 et 74463, que se font les gourdes employées, dans certains pays, pour mettre le vin.
Golden Feather. See *Pyrethre doré*.
Golden Wave. See *Coreopsis de Drummond*.

GOUTTE-DE-SANG. Voir *Adonide*.

GRAMINÉES ORNEMENTALES. Voir *Agrostis*, *Ammobium*, *Avoine*, *Brize*, *Eragrostis*, *Gynerium*, *Lagurus*, *Lamarckia*, *Larmes de Job*, *Orge*, *Panis*, *Pennisetum*, *Stipa*.

Voir les collections de ces graminées ornementales offertes, p. 60.

Toutes ces graminées servent à composer les Bouquets perpétuels qui rendent tant de services dans les appartements et peuvent aussi servir à faire de jolies bordures ou groupes isolés.

On peut ajouter à cette liste les fleurs à sécher suivantes: *Physalis* (alkénges), *Immortelles*, *Echinops*, *Ammobium alatum*, *Amarantoides*, *Eryngium*, *Rhodanthe*, *Lunaire* (Monnaie-du-Pape).

GRENADIER ♂ 2, □, §. *Punica granata nana*.

74600 d'ornement nain (Nouv.) 4 25 | 39 »
Le gramme, 6,25 (100 graines environ au gramme).
Introduite en France en 1723, mais inconnue des amateurs, cette plante arbustive magnifique mérite d'être cultivée. Semée en Février-Mars sur couche, elle fournit, dès l'automne, et notamment pour la Toussaint de ravissantes potées fleuries. Vivace dans le Midi, de serre froide dans nos régions. Feuillage vernissé; fleur de "grenadier" paraissant en abondance; à ces fleurs succèdent de petites grenades non comestibles. Cette plante est tellement précoce que la floraison en a lieu dès l'automne de la même année; mais la germination est assez lente. Recommandée pour les fleuristes et amateurs.

➡ Pour les Plantes, voir plus loin.

GREVILLEA 2, □, §.

74628 robuste, 3 25 | 6 50 | 48 »
Belle plante à feuillage p. culture en pots. Excellent arbuste des pays chauds.

GUEULE-DE-LOUP. Voir *Mullier*.

GYNERIUM 2, §. (*Pampas grass*).

75076 argenté. *G. argenteum* 1 40 | 3 80 | 26 »
75115 rose. *G. arg. roseum* 1 50 | 4 50 | 36 »
La reproduction par semis laisse souvent à désirer.

GYNERIUM (suite).

paq. 10 gr. 100 gr.

➡ Plantes : Voir la liste des *Plantes vivaces* (*Catalogue de Septembre*.)

GYPSOPHILE. *Gypsophila*.

1^o — *Gyps. annuelle élégante.* *G. elegans* ♂

Fleurs très légères, durables, beaucoup employées pour bouquets.
75363 blanc pur à gr. fl. *Le kilo* 33 » | 90 | 1 60 | 5 60
Très estimée des fleuristes en raison de ses grandes fleurs.

75370 géante blanc pur *Reine des Halles* Le kilo 44 » | 50 | 2 » | 6 60

Amélioration du n^o 75363, à fleur beaucoup plus grandes, de forme parfaite. De premier ordre pour les fleuristes.

75382 rosc. 1 10 | 2 40 | 10 »

75401 rouge carmin 1 25 | 2 50 | 12 »

75418 rouge cramoisi. 1 25 | 2 50 | 12 »

Coloris nouveau, bien supérieur au rouge carmin, qui est toujours un peu pâle, malgré son nom.

2^o — *Gyps. vivace.* *G. paniculata* 2

75430 *Oldhamiana* (Nouv. 1936) 7 » | » | »
(Voir description aux *Nouveautés*, pages roses.)

75440 paniculée 1 10 | 4 » | 34 »

75469 — double. *Le gramme*, 6 » | 2 75 | 48 » |

La variété double se reproduit environ à 50 %.

75486 rampante blanche. *G. repens* .. 1 90 | 18 » | »

Pl. vivace à fl. blanche et assez basse (30 % environ).

➡ Plantes : Voir la liste des *Plantes vivaces* (*Catalogue de Septembre*.)

Hair-Bell. See *Campanule*. | **Hares-tail grass.** See *Lagurus*.

Hardenbergia. Voir *Kennedy*.

HARICOT à fleurs. *Phaseolus multiflorus* (*Runner Bean*) ♂ §

13365 d'Espagne blanc 1 » | » | »

13372 — bicolore. (*Scarlet painted Lady*) ... 1 » | » | »

13378 — rouge 1 » | » | »

13386 — en mélange 1 » | » | »

Plantes grimpantes, vigoureuses et très florifères.

Voir aux *Graines potagères* les prix pour quantités.

Hawkweed. See *Crépe*. | **Heartseed.** See *Cardiosperme*. | **Heartsease.** See *Pensée*.

HEDYCHUM 2, □, §.

75498 flavum 3 25 | 12 50 | 95 »
Superbe plante de serre chaude, à floraison somptueuse, fleurs orangées.

HEDYSARUM. Voir *Sainfoin*.

HÉLIANTHUS. Voir *Soleil*.

HÉLICHRYSUM. Voir *Immortelle*.

HÉLIOPHILA ♂ (*Cape Stock*). §

75516 pilosa (*Nouveauté*) 4 25 | » | »
Gracieuse petite plante nouvelle, hauteur 20 %, feuillage en aiguilles d'un vert glauque; fl. d'un joli bleu de ciel; floraison abondante et prolongée, convenant pour le littoral.

HÉLIOPSIDE. *Heliopsis scabra* 2

75722 scabre 1 40 | 2 60 | 16 »

➡ Plantes : Voir la liste des *Plantes vivaces* (*Catalogue de Septembre*.)

HÉLIOTROPE. *Heliotropium peruvianum* ♂ 2, □, §

Tous les Héliotropes forment de beaux massifs l'été et continuent à fleurir l'hiver en serre; odeur suave. Germination difficile.

75947 bleu foncé (Roi des Noirs) ... 3 » | 16 » | »

75952 Madame Bruant 3 » | 14 » | »

75965 Boule-de-Neige, blanc pur ... 3 » | 16 » | »

75986 en mélange 1 80 | 13 » | »

76025 géant de Lemoine varié 3 » | 16 » | »

Race donnant d'énormes corymbes de fleurs bien variées.

➡ Pour les Plantes, voir la liste des *Plantes à massifs*, plus loin.

HERACLÉE. *Heracleum* (Berce) 2

76100 *Mantegazzianum* (Nouv.) 5 » | 36 » | »

Pl. de tr. gr. développement, à isoler dans des terrains humides et dans les pelouses de préférence. C'est l'espèce à feuilles les plus belles et les plus majestueuses qui existe, à ombelles gigantesques de fleurs blanches.

HERBE DES PAMPAS. Voir *Gynerium*.

Hercule's Club. See *Gourde massue*.

HESPÉRIS. Voir *Julienne*.

HEUCHÈRE. *Heuchera* 2

76264 cramoisi. *H. sanguinea splendens* Le gramme 15 » | 4 75 | » | »

Gracieux épis de fleurs cramoisies. Massifs et bouquets.

➡ Plantes (plusieurs variétés) : Voir la liste des *Plantes vivaces* (*Catalogue de Septembre*.)

HIBISCUS. Voir *Ketmie*.
HIPPEASTRUM. Voir *Amaryllis*. [paq. | 10 gr. | 100 gr.]

Hollyhocks See *Rose-Trémière*.
Honesty. See *Lunaire*.
Honeysuckle (French-). See *Sainfoin d'Espagne*.
Hop (Japonèse). See *Houblon du Japon*.
Hose-in-hose. See *Primevère des Jardins*.
HORDEUM. Voir *Orgé*.
HOUBLON. *Humulus* § 2
 76542 cultivé. *H. Lupulus* [2 25 | 9 80 |]
 Plante grimpante vivace et vigoureuse, à feuillage vert.

Collection R. P. F. de quatre plantes grimpantes annuelles de végétation très rapide, comprenant :
Cobée violette, Ipomée quamoclit cardinal, Houblon du Japon panaché, Ipomée rubrocœrulea.
 C. 460 - 1 paq. de chaque (valeur 11,25) pour 9,50

76581 du Japon, à feuillage panaché
H. japonicus fol. variegatis ○
 (Japanese Hop) [1 | 4 50 | 35 |]
 Plante grimpante annuelle à feuillage panaché, produisant beaucoup d'effet par ses contrastes de vert, de blanc et de crème. Végétation, rapide.

Humble plant. See *Sensitive*.
HUNNEMANIA ○ ●
 76750. *fumaricifolia* (Nouveauté) [2 | 14 50 |]
 Ressemble à une *Eschscholtzie*, à fleurs jaune vif ; celles-ci, coupées, se conservent plusieurs jours, et ont 6 % de largeur. Plante annuelle de 50 % de hauteur, très ornementale ; floraison de juillet à septembre.

Hyacinth Bean. See *Dolique d'Egypte*.
HYACINTHUS. Voir *Jacinthe*.
IBERIS. Voir *Thlaspi*.

Ice Plant. See *Ficoïde glaciale*.
IMANTOPHYLLUM. *Clivia* 2 [□ |]
 76792 *miniaturum hybridum. C. miniata* [8 |] |]
 (Le paquet contient 5 graines.)
 Très belles plantes ornementales de serre tempérée, à larges fleurs diversement colorées et à beau feuillage.

Immortal Flower. See *Immortelle*.
IMMORTELLE. *Helichrysum* (Eternal Flower). — *Evening Flower.* — *Immortal Flower* ○ ●
 Belles plantes fleurissant tout l'été et dont les fleurs peuvent être conservées tout l'hiver. On les associe souvent aux Graminées pour former les Bouquets perpétuels.

Collection R. P. F. de quatre fleurs très populaires, annuelles à conserver en bouquets secs. Comprendant :
Acroclinium varié, Amarantoïde variée, Immortelle à bractées en très beau mélange, Rhodanthe variée.
 C. 330 - 1 paq. de chaque (valeur 4,85) pour 4 »



1° — Imm. à bractées double. *H. bracteatum monstrosusum*.

76820	jaune..	2	»	5 80	40	»
76849	rouge	2	»	5 80	40	»
	cuivré	2	»	5 80	40	»
76868	saumoné	2	»	5 80	40	»
76887	pourpre	2	»	5 80	40	»
76906	blanche	2	»	5 80	40	»
76925	rose ...	2	»	5 80	40	»
76944	brune .	2	»	5 80	40	»
76983	tr. beau mélange ...	1 50	5	»	36	»
77002	mélange ordinaire...	1 25	4 75	32	»	»

Collection R. P. F. de six belles variétés d'Immortelle à bractées double, à n. choix.
 C. 550 - 1 paq. de chaque. (val. 12 » pour 10,25)

Immortelle à bractées double

Imm. à bractées double nalne. *H. bract. monstrosusum nanum*.

77102	blanche	2	50	10 50	»
77105	jaune	2	50	10 50	»
77112	pourpre	2	50	10 50	»
77120	rose...	2	50	10 50	»
77129	en mélange	2	»	8 50	»

Belles plantes fleurissant tout l'été et dont les fleurs peuvent très facilement se conserver tout l'hiver. On les associe souvent aux graminées pour former les Bouquets perpétuels. Massifs et bouquets.

2° — Imm. annuelle. *Xeranthemum annuum*

77150	blanche	1 10	5 50	40	»	
77158	rose	1 10	5 50	40	»	
77167	violette	1 10	5 50	40	»	
77260	varlée	0 90	5 40	38	»	
77320	superbe blanche. ♂ <i>X. annuum superbissimum</i>	1 75	6	»	43	»
77340	— rose	1 75	6	»	43	»
77352	— varlée	1 25	5 40	40	»	

Voir aussi *Amarantoïde, Ammobium, Rhodanthe*.
IMPATIENS ○ 2 [L | A | ●]
 Précieux pour massifs à mi-ombre, les Impatiens continuent aussi à fleurir tout l'hiver si on les rentre en serre.

77509	Sultani varlé	le gr. 10	»	4 50	75	»
77548	Holstil carmin	— 12	»	5 50	88	»
77596	Holstil hybride var.	— 10 50	4 50	82	»	»

Plus vigoureux, plus florifère, et produisant plus d'effet que *Pl. Sultani*.
 77625 *glanduligera* ○ 2 [.....] [1 50 | 12 | 82 |]
 Plante de 1^m50 de haut, rustique, conven. pour l'ombre. Se multiplie d'elle-même par la suite.
 77640 *Balfouri* ○ 2 [.....] [1 90 | 17 |]
 Haut. 1^m ; floraison très prolongée tout l'été.

Plantes : Voir la liste des *Pl. à massifs, plus loin*.
 Voir aussi *Balsamine*.
INCARVILLEE. *Incarvillea variabilis* 2
 77874 variable..... [2 75 | 26 |]
 Donne, de mai en octobre, de jolies fleurs rose tendre.

Indian Cress. See *Capucine*.
Indian Pimpernel. See *Mouron*.
Indian Pink. See *Éillet de Chine*.
Indian Shot. See *Balésier*.
Indian Reed. See *Balésier*.
IONOPSISIDIUM. *Cochlearia acaulis* ○ (*Dame's violet Violet Cress*),
 78113 *acaleu blanc* [2 50 | 21 | 150 |]
 78132 — lilas [2 50 | 21 | 150 |]
 78151 — en mélange..... [2 50 | 21 | 150 |]
 Très jolie et mignonne petite plante pour corbeilles, potées, etc...

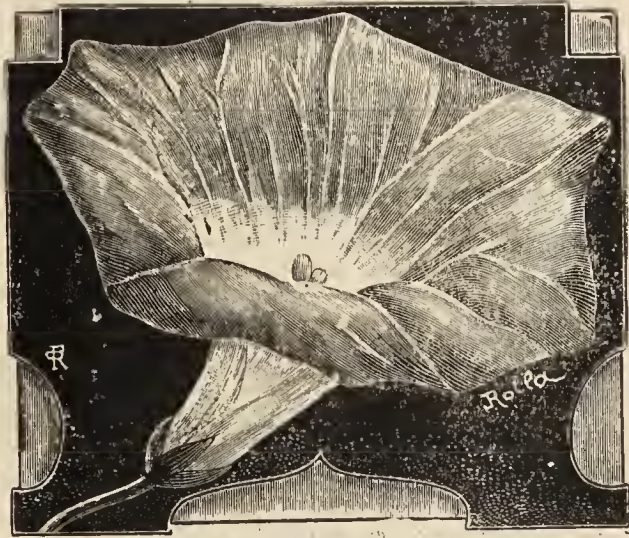

Ipomée rubro-cœrulea hâtive
IPOMÉE. *Ipomœa* ○ § ● (*Bindweed*).
 78390 *rubro-cœrulea hâtive*, à grande fl. bleue (*Heavenly blue*) ○ 2
I. rubro-cœrulea præcox..... [3 75 | 11 80 | 88 |]
 Les fleurs passent du bleu vif au rouge laque. Nous ne cultivons plus que la race hâtive, qui est bien préférable.

Collection R. P. F. de quatre plantes grimpantes annuelles, de végétation très rapide. Comprendant :
Cobée violette, Ipomée quamoclit cardinal, Houblon du Japon panaché, Ipomée rubro-cœrulea.
 C. 460 - 1 paq. de chaque (valeur 11,25) pour 9,50.

78439	volubills en mélange. <i>I. purpurea</i> (<i>Morning glory</i>)	»	1 25	4 75	»	
78445	volubills double varlée	1 50	3 75	22	»

Plante grimpante très florifère.
 Donne en profusion des fleurs doubles, dans les teintes roses, blanc rosé et blanches. Ces Ipomées doubles, se reproduisant par semis, sont peu connues, mais très décoratives.
 (Voir cliché au verso.)

IPOMÉE (suite).



Ipomée volubilis double variée

feuillage très fin et à petites fleurs rouge cardinal se répandant à profusion sur la plante.

78612 du Mexique géante blanche. *Calonyction macrantholeucum* ou *I. mexicana grandiflora* (Moon-flower) 2/4 2 25 | 3 90 | 25 »

Une des plus belles plantes grimpantes. Grandes feuilles vernissées très grandes; fleurs blanc de cire étoilées d'une croix verte. La plus belle des Ipomées. (Vivace dans le Midi). Très vigoureux.

Plantes : Voir la liste des Pl. à massifs, plus loin.

IPOMOPSIDE. *Ipomopsis elegans* (Standing Cypress) ♂

78833 élégante variée 2 » | 6 60 | 44 »
Une des plus charmantes plantes que l'on puisse cultiver.

IRIS 2/1

79072 des jardins, en beau mélange
I. germanica 1 40 | 5 60 | 38 »

79090 de Kœmpfer, en mélange. *I. Kœmpferi* 2 75 | 7 90 | 64 »

Très belle espèce pour lieux un peu humides ou frais.

79100 pumila, en mélange 2 75 | 11 50 | 85 »
Plante basse, ne dépassant pas 25% de haut., à fleurs variées.

Pour les Plantes, voir plus loin la liste des Oignons à fl. et aussi celle des Pl. vivaces du Catal. de Septembre

Italian Alkanet. See Buglosse.

JACINTHE. *Hyacinthus* ou *Galtonia*.

79311 du Cap (*Galtonia candicans*) 2/4 | 1 40 | 7 25 | »

Une des meilleures plantes vivaces pour massifs et à isoler. Fleurs blanches à longs épis.

Bulbes : Voir la liste des Oignons à fleurs.

Jacobæa. See Sénéçon des Indes. | Jacob's Ladder. See Polémoine.

JASMIN. *Jasminum* 2/4 §

79440 grêle. *J. gracile*. 100 graines 22 » | 4 » | » | »
Pl. grimpante, fleurs blanches très odorantes.

JASMIN DE L'INDE. Voir *Ipomée Quamoclit*.

Jerusalem Cherry. See Morelle | Joseph's Coat. See Amarante tri-faux Piment. colore.

Job's tears. See Larmes de Job.

JULIENNE. *Hesperis* (Sweet Rocket).

Excellentes plantes pour former des tapis de fleurs.

1° Jui. de Mahon. *H. maritima* (Virginian Stock).

79550 blanche Le kilo 72 » | 1 » | 2 » | 11 »

79555 à grande fl. blanche le kg 105 » | 1 » | 2 60 | 18 »

79579 rose Le kilo 82 » | 1 » | 2 » | 12 »

79598 Fairy Queen (*Crimson King*)... 1 » | 2 50 | 17 »
Le kilo 95 »

Belle couleur rouge carminé luisant.

79604 jaune Le kilo 90 » | 1 » | 2 » | 15 »

79610 en mélange Le kilo 68 » | 1 » | 1 80 | 9 50

79614 compacte blanche 1 » | 5 » | 28 »

79618 — rose 1 » | 5 » | 28 »

79626 — variée 1 » | 4 75 | 26 »

2° Jui. des Jardins. *H. matronalis* 2/4 (Sweet Rocket).

79635 simple naine blanc pur 1 75 | 5 25 | 36 »

79640 — blanche 1 » | 2 40 | 11 40

79645 — lilas 1 » | 2 40 | 11 40

Bonnes fleurs à bouquets.

paq. | 10 gr. | 100 gr.

78517 Impériale japonaise en beau mélange.

Le kilo, 92 »
| 1 50 | 2 50 | 11 »

Feuillage fréquemment panaché; jolies fleurs marginnées de blanc.

Ip. Quamoclit

I. Quamoclit (Cypress Vine) (Jasmin de l'Inde) 0

78556 blanche. | 1 25 | 2 80 | 18 »

78575 rouge. | 1 25 | 2 80 | 18 »

78594 variée. | 1 10 | 2 40 | 16 »

78601 Quamoclit rouge cardinal (*Cardinalis*). | 3 75 | 8 50 | 54 »

Admirable pl. grimpante, à



Kalanchoe globulifera coccinea

KALANCHOE 2/4 L 0 paq. | 10 gr. | 100 gr.

79795 globulifera coccinea (Nouv.)... | 6 » | » | »

Jolie crassulacée de serre froide se formant en touffes arrondies de 25 à 30% de haut. Se couvrant de magnifiques ombelles d'un rouge brillant, ressemblant au *Bouvardia corymbiflora*, et durant au moins deux mois. Recom. pour fleuristes.

KAULFUSSIE. *Kaulfussia amelloides* 0

79876 amelloïde, bleu-de-ciel | 1 50 | 7 50 | 58 »

Fleurs d'un beau bleu pour bouquets, bordures et corbeilles

Kenilworth Ivy. See *Linaire Cymbalaire*.

KENNEDYA 0 2/4 § (*Hardenbergia*). 0

79920 Comptoniana | 3 » | 50 » | »

Splendide pl. grimpante à fleurs bleues. Excellente pour le Midi.

KENTIA. *Kentia* 2/4 L 0 0

10 gral^{es} | 100 gral^{es}

Jolis palmiers pour garnitures de serres et d'appartements.

79998 de Forster. *K. Forsteriana*... | 6 75 | 58 »

La plus belle espèce de *Kentia*.

KETMIE. *Hibiscus* 0

80115 d'Afrique à gr. fl. *H. vesicarius*. paq. | 10 gr. | 100 gr.

(*Black eyed Susan*. — *Rose Mallow*) | 1 10 | 4 25 | 30 »

Cette belle variété a été annoncée à nouveau sous le nom d'*Hibiscus trionum*. Elle fleurit très longtemps et constitue de jolies plates-bandes ou grands massifs. Fleurs blanches, 1^{re} de hauteur.

80154 changeante. *H. mutabilis* 0 ... | 1 90 | 5 60 | 43 »

Fleurs blanches le matin; rose pâle à midi, rose vif le soir.

80166 des marais. *H. palustris* 0 ... | 3 » | 18 » | »

Belle plante vivace à grande fleurs blanches ou roses, marquées d'un œil à la base.

80173 hybride à

gr. fleur variée.

H. palustris *hyb.*

grandifl. 2/4

2 50 | 12 » | »

Résultat d'hybridation entre l'*H. Palustris*, *H. Militaris* et *H. Moscheutos*. Plante de 1^m50 de haut. Fleurs depuis août jusqu'en octobre, d'une grandeur extraordinaire et de couleurs souvent très vives.

Plantes : V.

Hibiscus dans la liste des Plantes vivaces (Catal. de Septembre).

KIRIS. V. *Giroflée Kiris*.

KNIPHOPHIA.

Voir *Tritoma*.

Knoutweed. See *Priscaire*.



Kochia (Voir page suivante)

paq. | 10 gr. | 100 gr.

- KOCHIA.** *K. tricophylla* (Belvedere. Summer Cypress) ○
 80393 oviforme..... le kilo 48 » | 1 » | 1 90 | 6 25
 Joli feuillage fin, vert pâle l'été et rouge carminé à l'automne
 se formant en boule allongée. Plante très curieuse et fort jolie.
- 80399 Childsii..... le kilo 58 » | 1 » | 2 50 | 8 »
 Plus compacte et de port plus régulier que le précédent, rougissant
 moins vite et plus résistant à l'automne.
- Ladies' Eardrop.** Sec *Fuchsia*. | **Lady's Slipper.** Sec *Calcéolaire*.
- LAGERSTRÆMIA** 2 □ 2
 80440 indica..... | 4 75 | 23 » |
 Grandes fleurs rose vif.
- LAGURUS** (*Graminée ornementale*). (*Harv's tail grass*).
 80682 ovatus ○ ♂ | 1 25 | 3 60 | 21 »
 Bordures et bouquets perpétuels.
- LAMARCKIA.** *Chrysurus cynosuroides* ○
 80871 doré | 1 40 | 4 50 | 28 »
 Graminée ornementale ; bordures.
- LANTANA.** *L. Camara* 2 △ 2
 81110 hybr. en beau mélange | 1 50 | 5 50 | 36 »
 Excellente plante pour la culture en pots et pour massifs en plein
 soleil et endroits chauds.

Pour les Plantes (collection), voir la liste des
 Plantes à massifs, plus loin.

Larkspur. See *Pied d'alouette*.

- LARMES.** *Coix Lacryma Jobi* ○ 2 (Job's tears).
 81359 de Job..... le kilo 34 » | 1 10 | » | 4 75
 Jolis fruits très durs ressemblant à de grosses perles et servant
 à faire des colliers et des chapelets.
- LATANIA** (*Palmier*) 2 △ 2
 81598 Borbonica (*Livistona sinensis*).
 Le kilo 32 » | 1 40 | » | 5 85

- LATHYRUS.** Voir *Gesse*.
- LAVANDE.** V. aux *Légumes*.
- LAURIER.** *Laurus* 2
 81645 noble. *L. nobilis* .. le kilo 26 » | 1 25 | » | 3 80
 Bel arbuste à larges feuilles brillantes.
- LAVATÈRE.** *Lavatera trimestris* ○ 2 (Malow).
 81837 à grande fleur rose | 1 10 | 1 75 | 7 50
 81839 — — — Sunset ... | 1 75 | 3 » | 15 »
 Var. d'une hauteur moyenne (80 % environ), à fleurs carmin
 brillant, d'un grand effet.
- 81856 à grande fleur blanche..... | 1 10 | 1 75 | 7 50
 81875 — — — variée | 1 » | 1 75 | 7 50
 81892 demi-naine à gr. fl. rose Neyron | 1 40 | 3 75 | 23 »
 81895 — — — blanche ... | 1 40 | 3 75 | 23 »
 Belles plantes rustiques pour massifs et bouquets.

- 81910 en arbre. *L. arborea* ○ 2 △ (Tree
Malow)..... | 1 25 | 2 75 | 16 »
 81914 — panachée ○ 2 △
 | 1 90 | 4 25 | 28 »
 Plante à grand effet, richement panachée, pour le printemps ;
 passe l'hiver en orangerie.

- LEPTOSIPHON.** *L. hybridus* ○
 82153 hybride varié..... | 1 40 | 6 25 | 42 »
 Cultivée en plein soleil, cette plante se couvre de fleurs éblouis-
 santes et forme de beaux tapis.

- LEPTOSYNE** ○ 2
 82191 arborea gigantea | 2 » | 22 » | 135 »
 Récemment introduite de Californie, plus aborescente et de
 dimensions beaucoup plus grandes que les autres espèces. Les
 Leptosynes sont surtout répandues et justement appréciées dans
 le Midi en raison de leurs belles fleurs jaune vif.
- 82205 de Stillman. *L. Stillmani*..... | 2 » | 22 » | 135 »

- LEUCANTHEMUM.** *Chrysanthemum leucanthemum* 2
 (*Daisy Marsh Ox-Eye*. — *Ox-eye Daisy*).
 Les Leucanthemum sont des plantes vivaces rustiques, très pré-
 cieuses pour former de grands massifs, orner les plates-bandes
 et fournir abondamment des fleurs superbes pour les bouquets
 et décorations florales.

- 82410 uliginosum (*C. serotinum*) Chry-
 santhème tardif. Le gr. 7 50 | 3 50 | 58 » |
 Fleurs de 3 % environ, blanches à centre jaune.
- 82450 **Stella** (*C. maximum*)..... | 1 50 | 6 50 | 45 »
 Grandes fleurs blanches, à très petit cœur jaune. Tiges très fermes.
- 82519 **Etoile d'Anvers.** (Voir *cliché*
colonne suivante)..... | 1 50 | 6 50 | 45 »
 Var. à fleurs absolument énormes ; les plus grandes du genre.
- 82523 **Iaciné Beauté Nivelloise** (*Nouv.*) | 3 25 | 14 » | 88 »
 Curieuse variété à très grande fleur, à pétales très larges et décou-
 pés, blanc pur à cœur jaune. Fleurit de juin à septembre.
- 82597 **en mélange de variétés nouvelles** | 1 50 | 5 50 | 30 »
 Mélange récolté sur notre collection ; donnera sûrement de remar-
 quables produits.



Leucanthemum
 Etoile d'Anvers

LEUCANTHEMUM (suite).

paq. | 10 gr. | 100 gr.

Pour les Plantes (plusieurs variétés), voir
 la liste des Plantes vivaces (*Catal. de Septembre*)

- LIMNANTHE.** *Limnanthes* ○
 82850 de Douglas, à grande fleur. *L.*
Douglasii | 2 25 | 3 90 | 28 »
- LIN.** *Linum* (*Flax*) 2
 83114 à grande fleur rouge. *L. grandiflorum* ○ Le kilo 46 » | 80 | 1 25 | 7 »
 81320 — rose..... — 80 » | 1 » | 2 » | 11 »
 83125 — variée — 58 » | 1 » | 1 75 | 9 »
 83153 vivace bleu. *L. perenne* 2 ... | 1 30 | 4 » | 28 »
 83155 — blanc | 1 30 | 4 20 | 30 »
 83159 — varié | 1 » | 3 75 | 25 »
 Plante légère à fl. abondante et tr. jolie, la bleue surtout.

Plantes. Voir *Linum*, dans la liste des Plantes
 vivaces (*Catal. de Septembre*).

- LINAIRE.** *Linaria* (*Snap Dragon*. — *Toad Flax*).
 83392 cymbalaire (*Ruine-de-Rome*).
L. Cymbalaria 2 2 (Kenil-
worth Ivy) | 1 90 | 19 » |
 Pour rocailles, suspensions et ornement des vieux murs.
- 83431 du Maroc hybride varié (*excel-*
sior). *L. maroccana hybrida* ○ | 1 10 | 6 » | 35 »
 Choix véritablement hors ligne ; forme de beaux massifs.
- 83455 pointillée. *L. multipunctata* ○ ... | 2 75 | 32 » |
 Jaune ponctué noir, plante basse.
- 83472 de Henderson. (*Linare pourpre*)
 (*L. Hendersoni*) (synon. *L. bi-*
partita ou *elegans*) ○ | 1 25 | 7 50 | 45 »
 Port de la Linaire du Maroc, à fleurs bien pourpres.é

- LIPPIA.** *L. repens* 2
 83490 rampante | 2 50 | 34 » |
 Plante basse pour rocaille.
- LIS.** *Lilium* 2 L
 83550 royal. *L. regale* : | 3 50 | 24 » |
 Magnifique plante récemment introduite, donnant de larges fleurs
 blanc pur à revers rouges. Espèce tout à fait rustique, convenant
 à tous terrains. Floraison deux ans après le semis.
- 83575 des Philippines (*Nouv.*). *L. Phi-*
lippinense formosanum..... | 4 75 | 42 » |
 Le gramme 7 50

Le plus beau des Lis blancs, bien supér. au *Lis lancifolium*.
 Espèce nouvelle à fl. blanc pur, en trompette, à odeur suave ;
 vigour., bon pour forcer et pour pleine terre. C'est le complé-
 ment du si beau *Lis royal*.

Pour les bulbes, voir la liste des Oignons à fleurs.

	paq.	10 gr.	100 gr.
LISERON. Voir <i>Ipomée</i> .			
LIVISTONIA. <i>Palmier</i> .			
81598 <i>sinensis</i> . Voir <i>Lantana Borbonica</i> .			
57096 <i>australis</i> . Voir <i>Corypha australis</i> .			
LOBÉLIA ○ 2 L			
1° — Lob. Erinus.			
83670 bleu	1 40	8 50	62 »
83676 blanc pur	1 50	12 »	85 »
83680 bleu et blanc (<i>Barnard's perpetual</i>)	1 50	12 »	85 »
83689 Lindleyana rose	2 »	35 »	»
83710 <i>speciosa superba</i> , à gr. fl. bleu indigo	1 50	12 »	85 »
83725 varié	1 »	10 »	65 »
2° — Lob. Erinus nain compact.			
83732 Crystal Palace , bleu intense à tiges foncées	2 50	19 »	135 »
83741 blanc pur	2 50	19 »	135 »
83746 bleu clair Empereur William, à tiges vertes	2 50	19 »	135 »
83754 bleu clair à œil blanc	2 50	19 »	135 »
83762 rouge Primadonna	2 50	19 »	135 »
83770 rouge pourpre à œil blanc (Mrs Chilbran)	2 50	19 »	135 »
83800 varié	2 25	17 »	110 »

Jolies et gracieuses plantes, excellentes pour potées et formant des bordures admirables, surtout le n° 83732. Beaucoup utilisées, surtout pour la mosaiculture.

Plantes : Voir la liste des *Plantes à massifs, plus loin.*

	paq.	10 gr.	100 gr.
3° — Lob. ramosa. <i>L. tenuior</i> ○			
83840 bleu	2 »	20 50	145 »
83842 blanc	2 »	20 50	145 »
83844 varié	1 75	17 75	125 »
83850 nain compact bleu	3 50	28 »	»

Les *L. ramosa* sont de charmantes plantes, à port rameux, faisant d'excellentes potées ou bordures.

83870 hybride pendula Saphir	2 50	16 »	95 »
Bleu foncé à œil blanc; plante remontante.			

	paq.	10 gr.	100 gr.
4° — Lob. cardinalis 2 (Cardinal Flower).			
83893 Queen Victoria , rouge cardinal.	8 »	»	»
Le 1/4 gr. 38 »			

Magnifique plante vivace pour massifs et plates bandes.

Lobel's Catchfly. See *Silène à bouquets.*

	paq.	10 gr.	100 gr.
LOPHOSPERMUM. <i>L. scandens</i> ○ 2 L §			
84231 grim pant	2 »	32 »	»

Love Grove. See *Némophile.* | **Love-lies-bleeding.** See *Amarante queue-de-renard.*

	paq.	10 gr.	100 gr.
LUFFA.			
84270 Serpent vert ○ § (Nouv.)	4 50	26 »	»

Venue du Japon, cette curieuse espèce de Courge d'ornement donne des fruits en forme de serpents, renflés à la base, qui atteignent 1^m50 à 2^m de long. La vigueur de cette plante, ses grandes feuilles découpées d'un beau vert, en font une plante fort ornementale. Les fruits comestibles à l'état jeune, donnent plus tard des fibres qui peuvent servir à laver la vaisselle.

	paq.	10 gr.	100 gr.
LUNAIRE. <i>Lunaria biennis</i> ♂ (Honesty. — <i>Satin Flower</i>).			
84610 annuelle pourpre (Monnaie-du-Pape)	1 75	4 80	32 »
84615 — blanche	1 90	5 60	36 »

Desséchées, les curieuses inflorescences se conservent longtemps et servent à la confection des Bouquets perpétuels.

	paq.	10 gr.	100 gr.
LUPIN. <i>Lupinus</i> ●			
Plantes splendides et tr. rustiques, donnant de longs épis de fort jolies fleurs; ne pas arroser.			
1° — Lupins annuels ○			

Collection R. P. F. de six belles variétés de Lupin annuel pour plates-bandes. Comprenant : 84878, 84884, 84908, 84918, 84973, 84992.
C. 560 - 1 paq. de chaque (valeur 8,50) pour 7,25

84859 nain bleu (blanc et bleu). <i>L. nanus</i>	1 25	4 »	23 »
84878 tricolore élégant (superbe de Dunett), pourpre, jaune et blanc. <i>L. tricolor elegans</i>	1 50	2 60	15 »
84884 subcarnosus	1 60	4 50	28 »
Compact, à fleurs bleu foncé très brillant.			
84897 changeant (odorant), blanc, jaune et violet. <i>L. mutabilis</i>	1 20	»	7 »
Fl. de couleur blanche passant au violet et odorantes; à couper.			
84902 changeant de Cruikshanks	1 40	»	7 »

	paq.	10 gr.	100 gr.
LUPINS annuels (suite).			
84908 changeant de Cruikshanks hybride	1 40	»	8 »
Le Lupin de <i>Cruikshanks hybride</i> est à fleurs variées, c'est un des plus beaux Lupins annuels.			
84916 grand bleu. <i>S. hirsutus</i>	1 20	»	7 »
84918 — rose	1 20	»	7 »
84922 — blanc	1 20	»	7 »
84935 rose et blanc. <i>L. albo-coccineus</i>	1 60	2 25	12 »
84954 jaune soufre <i>L. sulphureus</i>	1 50	4 50	28 »
84973 de Hartweg bleu. <i>L. Hartwegii</i>	1 40	2 80	15 »
84982 — blanc	1 40	2 80	15 »
84986 — mauve	1 75	4 »	22 »
84992 écarlate. <i>L. hybr. atrococcineus</i>	1 40	2 50	14 »
85031 annuels en mélange, le kilo, 55 »	» 90	1 50	8 »

	paq.	10 gr.	100 gr.
2° — Lupins vivaces 2 L			
85070 en arbre Roi des Neiges. <i>L. arboreus</i>	1 75	3 50	24 »
Longues tiges de fleurs blanches recherchées pour les bouquets.			
85119 polyphyllé bleu. <i>L. polyphyllus</i>	1 40	2 20	12 50
85120 — Lavender queen	2 75	5 50	38 »
85128 — blanc pur	1 40	2 75	17 »
85131 — rose (Mørheimi)	2 50	5 »	32 »
85136 — varié	» 80	2 60	14 »



Lupin polyphyllé Royal varié

85175 polyphyllé hybride Royal varié (Harkness'hybrids). <i>L. regale</i>	3 50	7 80	55 »
---	------	------	------

Belle sélection de Lupins vivaces, à couleurs vives ou délicates et très variées, du rose tendre au violet intense. Plantes très décoratives, vivaces et très rustiques.

Plantes : Voir la liste des *Plantes vivaces (Catal. de Septembre)*.

	paq.	10 gr.	100 gr.
LYCHNIS (<i>Croix-de-Malte</i>) 2 L (<i>Ragged Robin</i>).			
85358 de Chalcédoine rouge. <i>L. chalcédonica</i>	1 10	6 80	48 »
85360 de Chalcédoine blanc	1 40	7 25	56 »

Plantes : Voir la liste des *Plantes vivaces (Catal. de Septembre)*.

85436 hybride de Haage varié. <i>L. Haageana hybrida</i>	2 50	28 »	»
Une des plus jolies plantes vivaces pour massifs, bordures et potées.			

85442 visqueuse rouge. <i>L. viscaria splendens</i>	1 50	16 »	»
85443 visqueuse blanche. <i>L. v. alba</i>	1 50	24 »	»
Pl. vivace à grosses fleurs rouges ou blanches de 50 ^m de haut. enviro, pour bordures ou fleur coupée.			

	paq.	10 gr.	100 gr.
MAIS. <i>Zea</i> ○			
85475 panaché du Japon. <i>Z. japonica gracillima variegata</i> , le kilo, 28 »	» 80	»	4 »

Joli feuillage rubanné de blanc; reproduction assez bonne quand les plantes deviennent fortes.

85479 panaché Arc-en-ciel. <i>Zea japonica quadricolor</i>	1 25	»	6 50
Panachures blanches, jaunes et rougeâtres sur fond vert.			

Mallow. See *Lavatière* et *Mauve*.

	paq.	10 gr.	100 gr.
MALOPE. <i>Malopa grandiflora</i> ○			
85714 à gr. fl. blanche	1 10	1 60	7 »
85733 — rose.....	1 10	1 60	7 »
85752 — variée.....	1 1/2	1 50	6 50

MALVA. Voir *Mauve*.
MARGUERITE. Voir *Reine-Marguerite, Pâquerette* et *Leucanthemum*.

Marguerite (Bleue). See *Agathée amelloïde*.
Marigold (African). See *Rose-Marigold (Cape)-S. Souci* *pluvial* *Marigold (French)-. See Tagète* *Éillet d'Inde*.
Marigold (Pot.). See *Souci*.

MARTYNIA. <i>Martynia fragrans</i> ○ L			
85991 pourpre odorant.....	1 »	7 50	58 »

Fruits très curieux.

Marvel of Peru. See *Belle-de-nuit*.

MATRICAIRE. *Matricaria eximia grandifl. fl. pl.* ○ 2/4 ☉
Feverfew.

86230 remarquable à gr. fleur double blanc pur	1 40	7 60	55 »
86238 remarquable à gr. fleur double Boule d'or, naine compacte...	2 50	32 »	»

Belles fleurs jaune d'or paraissant en été, plante très compacte.
 104909 dorée. Voir *Pyrèthre dorée*.
 105995 ptarmicœflorum. Voir *Pyrèthre à fleur de Ptarmique*.

MAURANDIE. *Maurandia barclayana* ○ 2/4 L § ☉

86749 de Barclay variée	2 »	52 »	»
-------------------------------	-----	------	---

Plante grimpante extrêmement tapissante. Très peu recouvrir les graines.
MAUVE. *Malva (Mallow)*.
 86700 d'Alger. *M. Mauritiana* ○ ♂ | 1 » | 1 50 | 8 75
 Fleurs rose foncé. Pl. haute de 1^m20 environ, peu exigeante. Garniture de plates-bandes, etc...

86718 frisée. <i>M. crispa</i> ○	1 »	1 50	8 75
--	-----	------	------

Les feuilles frisées servent pour garniture de plats.
 Voir aussi *Rose-Trémière, Lavatère* et *Malope*.



Meconopsis Baileyi

MIMOSA (Acacia) 2/4 Λ ☉

87416 Bayleyana	1 50	7 50	55 »
-----------------------	------	------	------

Espèce remarquable; feuillage élégant, bleuté; belles fleurs plumeuses, jaune d'or.

87435 dealbata.....	1 40	4 60	36 »
---------------------	------	------	------

Espèce couramment trouvée, en fleurs coupées, sur les marchés; fleurs floconneuses.

87454 Farnesiana.....	1 25	2 75	16 »
-----------------------	------	------	------

87460 <i>gratiosa cœrulea</i> (Nouv.)	1 25	2 75	16 »
---	------	------	------

Les 100 graines, 32 » 6 » | » | »

Fleurs très floconneuses d'un beau jaune d'or, le feuillage bleu est très ornemental. Peut très bien résister aux froids du centre de la France. Le plus rustique et le plus digne d'être signalé.

87473 floribunda (retinoides)	1 25	3 »	22 »
-------------------------------------	------	-----	------

C'est sur cette espèce que se greffent les belles variétés (hybrides) cultivées sur le littoral, car c'est une des plus rustiques.

MIMOSA (suite).

	paq.	10 gr.	100 gr.
87492 lophanta	1 25	2 75	18 »
87511 melanoxylon	1 50	6 50	45 »
87518 Nabonnandi. les 100 graines. 24 » 4 » » »			

Port très érigé, fleurs très floconneuses sur petits rameaux latéraux, variété se reproduisant bien de semis. Proviend d'un croisement fait avec la variété *Bon accueil*, si réputée.

87530 petiolaris (pyncnantha).....	1 60	5 50	38 »
87579 en mélange.....	1 40	2 80	17 »

Arbustes superbes donnant une merveilleuse floraison; à cultiver en pleine terre sous le climat de l'orange et en orangerie ailleurs.
 112560 pudica. Voir *Sensitive pudique*.

MIMULUS. *M. cupreus variég.*
Monkey Flower) ○ 2/4 Λ

	paq.	10 gr.	1 gr.
87895 <i>cuivré tigré à gr. fl., mélange extra</i>	3 75	48 »	7 50

Fleurs splendides et brillamment colorées. Plante recherchée pour faire des massifs de printemps d'une grande richesse. Notre choix a obtenu le premier prix à une Exposition de Lyon.

87902 <i>cuivré tigré Oriental</i>	4 »	60 »	8 50
--	-----	------	------

Coloris rouge grenat pourpré et velouté. Effet remarquable en massifs de printemps.

87923 <i>cuivré jaune canari</i>	4 50	72 »	10 »
--	------	------	------

Joli coloris jaune pur, sans macules, pouv. faire de belles oppositions avec des fleurs bleues (Némophiles, Phacélics, etc.)

87929 <i>cuivré Espana (Nouv.)</i>	4 75	75 »	10 25
--	------	------	-------

Coloris tr. riche, fl. tr. grandes et érigées, rouge grenat pourpré à large gorge jaune sablé de rouge grenat semblable.

87940 <i>cuivré Helvetia (Nouv.)</i>	4 »	60 »	8 50
--	-----	------	------

Belle var. à grandes fl. cuivrées et tigrées. Se reproduit fidèlement par le semis.

Mimulus cuivré Espana

	paq.	10 gr.	100 gr.
MINA. <i>M. lobata</i> ○ L § ☉			
88134 lobé.....	3 75	22 »	165 »

Magnifique plante grimpante se couvrant de fleurs rouges et jaunes qui se conservent longtemps coupées et sont recherchées pour la bouquetterie. Plante extrêmement vigoureuse et demandant une exposition très chaude dans la région lyonnaise.

☞ Plantes : V. la liste des *Plantes à massifs, plus loin*.



Mina lobata

	paq.	10 gr.	100 gr.
MIRABILIS. Voir <i>Belle-de-Nuit</i> .			
MOLDAVIE. Voir <i>Dracocéphale</i> .			
MOMORDIQUE. <i>Momordica charantia</i> (Balsam Pear) ○ L §			
88373 à feuille de vigne	1 50	5	30
Plante grimpante produisant des fruits très curieux.			
Monkey Flower. See <i>Mimulus cuivré</i> .			
Monkshood. See <i>Aconit Napel</i> .			
MONNAIE-DU-PAPE. Voir <i>Lunaire</i> .			
Moonflower. See <i>Ipomée du Mexique</i> .			
MORELLE. <i>Solanum</i> ○ 2 L (<i>Nightshade</i>).			
88612 à feuille laciniée <i>S. laciniatum</i>	1 40	9	68
88651 — marginée. <i>S. marginatum</i>	1 40	8	52
88690 robuste. <i>S. robustum</i>	1 90	28	
Ces différentes variétés sont des plantes magnifiques et produisent, groupées ou isolées dans les pelouses, le plus grand effet.			
88705 ciliée. <i>S. ciliatum macrocarpum</i>	1 50	4	28
Fruits très ornementaux rouge brique, se conservant longtemps, pour l'hiver.			
88722 Piment. <i>S. Capsicastrum</i> ○ ...	1 50	8	52
Haut. 40 %. Petits fruits jaune rougeâtre.			
88734 Faux-Piment nalne. <i>S. pseudo-capsicum nanum</i> ○ 2 L (<i>Jerusalem Cherry</i>)	1 75	7 50	48
Haut. 50 % environ. Fruits gros comme une cerise, jaunes ou rouges. Variété très cultivée pour potées, etc...			
88750 Henderson New Paterson, très naine (Nouv. 1936) ... Le gr. 28		6	
(Voir description aux Nouveautés, pages roses).			
78778 à œuf. <i>S. ovigerum</i> ○ L (<i>Aubergine à œufs</i>)	1 50	5	36
Fruits ressemblant absolument, par leur couleur, leur forme et leur grosseur, à des œufs de poules.			
Morning glory. See <i>Ipomée Volubilis</i> .			
Mourning Bride. See <i>Scabieuse</i> .			
Mourning Widow. See <i>Scabieuse</i> .			
MOURON. <i>Anagallis fruticosa arandifl.</i> ○ 2 L (Indian Pimpernel).			
89017 à grande fleur variée	1 10	6 40	48
Très jolie petite plante pour bordures et corbeilles.			

MUFLIER

Antirrhinum (Gueule-de-loup) ○ 2 L (Snap Dragon)

Collectons R. P. F. de trois belles variétés de Muflier à fleur géante, pour plates-bandes et fleur coupée.

Comprenant les nos 89425 ter, 89426, 89451.

C. 580 - 1 paq. de chaque (valeur 9 ») pour 7 75

C. 590 - 5 gr. de chaque (valeur 27 ») pour 23 »

MUFLIER GRAND A GRANDE FLEUR (<i>A. majus grandiflorum</i>). Haut. 80 cm. environ.			
89125 varié	1 40	7 50	48
89132 Brillant, écarlate et jaune....	1 90	10 50	78
89136 Crescia, pourpre foncé.....	1 90	10 50	78
89139 Crimson king, cramoisi brillant	1 90	10 50	78
89145 Galathée, cramoisi et blanc ..	1 90	10 50	78
89149 Othello, pourpre noir	1 90	10 50	78
89154 Vénus, rose tendre, à gorge blanche	1 90	10 50	78
89161 Rose queen (<i>roseum</i> , <i>rose délicat</i>)	1 90	10 50	78
89190 Reine Victoria, blanc pur ...	1 90	10 50	78
Excellente variété blanche, très cultivée.			
Mufl. deml-naln à grande fleur (<i>A. majus nanum grandiflorum</i>). (Hauteur 50 cm. environ.)			
89295 varié	1 80	10	75
89300 Aurore, rouge et blanc	2 50	15	95
89307 Coral pink, orange écarlate...	2 50	15	95
89309 Picture, abricot pâle	3 50	22	
89310 Daphné, rose et blanc	2 50	15	95
89316 Fascination, rose chair vif....	3 50	22	
89318 Fiery Belt, orange et blanc ..	2 50	15	95
89323 Golden queen, jaune d'or....	2 50	15	95
89327 Purity, blanc pur	2 50	15	95
89341 Carmine pink, rose carminé... 2 50 15 95	2 50	15	95
89352 Nelrose, rose tendre.....	2 50	15	95
89364 Prince Noir, rouge très foncé.. 2 50 15 95	2 50	15	95
Mufl. naln compact Tom-Pouce. (<i>A. majus pumilum Tom-Thumb</i>). (Hauteur 20 cm. environ.)			
89411 varié	2	18	122
89413 White Queen, blanc pur.....	3	26	180
89415 Apricot Queen abricot	3 25	30	230
89417 Crimson King, rouge cramoisi.. 3 26 180	3	26	180

	paq.	10 gr.	100 gr.
Mufler naln compact (<i>suite</i>).			
89419 Yellow, Prince, jaune	3	26	180
89421 Beauty, rose brillant	3	26	180
89423 Delicate pink, rose tendre....	3	26	180
Mufl. grand à fleur géante (<i>A. majus maximum</i>).			
89424 varié	2 50	15	95
89425 Cattleya, rose lilacé.....	3	18	122
89425 bis Fleur de pommier, rose et blanc	3	18	122
89425 ter Rol des culvres (Copperking) cuivré saumoné	3	18	122



Muflier

89426 Flocon de Neige, blanc pur ...	3	18	122
89427 Cèrbère, carmin foncé	3	18	122
89438 Maralda, carmin cuivré brillant à œil jaune.....	3	18	122
89444 Roi des Pourpres, beau pourpre	3	18	122
89449 Rubis, rouge rubis	3	18	122
89451 Gotelind, orange clair avec tache citron	3	18	122
89457 Reine d'or, jaune pur.....	3	18	122

Plantes très belles, extrêmement rustiques, fleurissant beaucoup. La nouvelle race à fleur géante est extraordinaire par la grandeur des fleurs et la beauté de leurs coloris.

MUSA ○ 2 L ▲



Musa

89650 ensete. Paq. de 10 graines 2.60 de 100 — 22 »

Très ornemental par ses belles feuilles dont la nervure principale est rouge.

89657 Arnoldiana. Paq. 10 graines 3 25 — 100 — 29 »

Plante de très grandes dimensions, à feuilles très développées, vert foncé brillant, à pétioles souvent très rouges.

Les Musa sont partout employés pour l'ornementation des pelouses pendant l'été et des serres pendant l'hiver. Végétation très rapide. Ils sont en général rustiques sur le littoral.

AVIS. — La germination des graines de Musa est lente et difficile. Les graines que nous livrons sont toujours de nouvelle récolte, mais il ne saurait être donné de garanties, car ce sont forcément des graines très dure, de les user légèrement à un endroit quelconque avec une lime ou une pierre dure avant le semis.

➡ Pour les Plantes, voir la liste des Plantes à massifs, plus loin.

Musk Pink. See *Cillet mignardise*.

MYOSOTIS (*Aimez-moi*). *Myosotis*

paq.	10 gr.	100 gr.
------	--------	---------

(*Forget-me-not*) ☉ 2. Les Myosotis sont parmi les plantes les plus recherchées dans les jardins. En les semant en juin ou juillet, ils fleurissent au premier printemps et on en fait un grand usage pour massifs, bordures, potées et bouquets.

Collections R. P. F. de trois belles nouveautés de Myosotis pour fleur coupée et corbeilles.
Comprenant les nos 89974, 89978, 89982.
C. 600 - 1 paq. de chaque (valeur 4,90) pour 4 »
C. 610 - 5 gr. de chaque (valeur 17,30) pour 14,50

Myosotis des Alpes. *M. alpestris*.

89938 bleu	1	10	6	»	40	»
89942 rose.....	1	50	9	»	68	»
89957 bleu indigo.....	1	50	9	»	68	»
89959 blanc	1	10	6	»	40	»
89963 varié	0	80	5	75	36	»
89974 Express (Nouv.)	1	50	10	80	78	»

Fl. bleues, très précoces, remarquable pour la fl. coupée. Grandes fleurs.

89978 **Messidor (Nouv.)**

Tardif, très recom. pour les fleuristes; gr. fleurs bleu foncé.

89982 **Floréal (Nouv.)**.....

Rameaux légers, hâtif, à gr. fl. bleu indigo, bon pour fleurs coupées et massifs.

89992 **Corbeille fleurie, bleu (Nouv.)**.....

Excell. var. à massif, à port dressé et à fleurs d'un bleu tr. foncé.

Myos. des Alpes compact Victoria. *M. alp. compacta*.

90006 bleu	2	50	14	»	94	»
90012 bleu indigo.....	3	25	18	»	140	»
90025 blanc	2	50	14	»	94	»
90032 rose.....	2	50	14	»	94	»
90044 varié	2	»	14	»	94	»

Myosotis des Alpes élégant. *M. alp. elegantissima*.

90122 blanc	3	25	18	»	140	»
90141 bleu	2	50	9	75	76	»
90153 rose.....	2	50	9	75	76	»
90160 varié	2	»	14	»	94	»

Myosotis des Alpes érigé. *M. alp. stricta*.

90248 bleu	2	25	14	»	95	»
90267 blanc	2	25	14	»	95	»
90286 rose.....	2	25	14	»	95	»
90305 varié	2	»	9	75	76	»

Cette race de Myosotis érigé (en colonne) est si jolie et si distincte qu'elle mérite sérieusement d'être recommandée. Toutes les tiges se dressent très droites, et la plante se couvre de fleurs.

90322 **nain hybride Etoile d'Amour** ..

Le gramme 9 50 | 4 75 | 72 »

90358 **dissitiflora Perfection**, à gr. fl. | 3 25 | 26 » 190 »

Race non compacte, à rameaux légers, fleurs grandes, bleu vif.

59525 d'été. Voir *Cynoglosse*.

90402 **remontant. *M. palust. semperfl.*** | 3 50 | 32 »

Fleurit tout l'été à l'ombre et en terrains frais ou humides.

☛ Pour les Plantes, voir la liste des *Plantes à massifs, plus loin.*

MYRSIPHYLLUM. *Medeola* 2.

paq.	10 gr.	100 gr.
------	--------	---------

90641 asparagoides	2	75	8	80	65	»
90680 — <i>myrtifolia</i>	3	50	12	»	88	»

Plantes grimpantes de serre beaucoup employées pour garniture de tables, glaces, lustres, etc...

MYRTHE. *Myrtus* 2.

paq.	10 gr.	100 gr.
------	--------	---------

90742 commune. *M. communis*

Forme des haies dans le Midi. Peut aussise cultiver en pots. Fleurs blanches.

Nasturtium. See *Capucine*.

NEMESIA (*N. d'Afrique*) ☉ 2.

paq.	10 gr.	1 gr.
------	--------	-------

Les fleurs de Nemesia possèdent des coloris d'une grande richesse. On compose avec ces plantes des massifs incomparables.

1° — **Nem. nain compact superbissima. *N. strumosa grandiflora nana compacta*.**

Race très belle, compacte, à très grande fleurs et à coloris d'une extrême richesse.

90845 **White Queen (Reine blanche)** (Nouv. 1936)

Voir description aux *Nouveautés, pages roses.*

90900 orangé (orange Prince).....

90909 **Boule-de-Feu (Fire ball), rouge**

cramoisi

91001 en mélange

NEMESIA (*suite*).

paq.	10 gr.	1 gr.
------	--------	-------

2° — **Nem. nain compact à petite fleur. *N. versicolor compacta*.**

Race naine et compacte, à petites fleurs, mais nombreuses et de bon effet.

91098 blanc	3	»	55	»	9	»
91107 Bijou bleu (Bluc Gem)	3	»	55	»	9	»
91146 en mélange	2	75	48	»	8	»

3° — **Nem. à grande fleur (Suttoni). *N. strumosa grandiflora Suttoni*.**

Cette race est à port érigé et divergent, à très grande fleur.

91178 **bleue (Nouveauté)**.....

La couleur bleue n'existait auparavant que dans les Nemesia à petite fleur. La voici dans la race des Suttoni à grande fleur.

91185 rouge cramoisi (Crimson)	4	»	122	»	13	80
91223 orangé (Rich orange).....	4	»	122	»	13	80
91247 Roi de Feu (Fire King)	4	»	122	»	13	80
91252 Mauve spécial (Nouv.)	4	25	122	»	13	80

Coloris tout à fait intéressant, mauve dégradé. plus ou moins foncé, très apprécié sur le littoral.

91258 **Rose pink (Nouv.)**.....

Délicat coloris rose frais, nouv. dans les *Nemesia* Belle obtention.

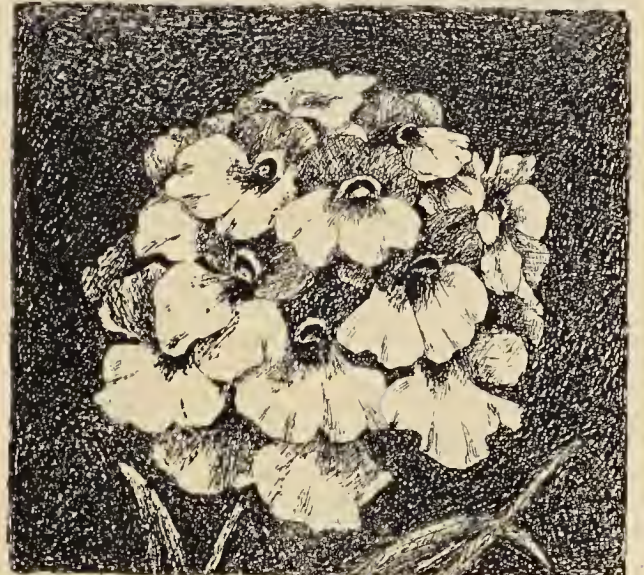

Nemesia Aurora

91260 **Aurora**

Fleurs à deux tons, rouge en haut et blanc en bas, faisant un heureux contraste.

91281 en mélange

91333 **tigré à gr. fleur, en mélange.** *N. strumosa grandiflora tigrina*

A fleurs panachées et tigrées, fort originales.

NÉMOPHILE. *Nemophila* ☉ 2.

paq.	10 gr.	100 gr.
------	--------	---------

91520 remarquable blanche. *N. insignis*.....

91549 remarquable bleue.....

91568 maculée. *N. maculata*

Une des plus jolies plantes (la bleue surtout), pour bordures et massifs.

NICOTIANA. Voir *Tabac*.

NIEREMBERGIA. *N. frutescens* ☉ 2.

91807 frutescente

Pour massifs en plein soleil; fleurs bleu lilacé, se succédant fort longtemps.

NIGELLE. *Nigella* ☉ 2. (*Devil-in-a-bush. — Love in-a-mist*).

Très bonnes plantes à flor. abondante et prolongée pour massifs plates-bandes et bordures.

92046 de Damas double variée. *N. Damascena*.....

92060 — — bleue.....

92064 — — blanche

92069 — **Miss Jekyll bleu d'azur** ..

92082 — — blanc pur

(Voir cliché au verso.)

92085 d'Espagne variée. *N. hispanica*.....

92090 — — bleue.....

Nigelle (suite).	paq.	10 gr.	100 g.
92093 d'Espagne blanche	1 10	2 60	14 »
92096 — pourpre	1 10	2 60	14 »

Jolies plantes très rustiques.



Nigelle Miss Jekyll

Nightshade. See Morelle.

NOLANE. *Nolana atriplicifolia* ○
92124 à feuille d'Arroche | 1 10 | 4 » | 22 »
Excellente plante pour massifs en plein soleil, talus, etc.; fl. bleues.

NYCTÉRINIE. *Nycteria selaginoides* ○
92263 à feuilles de Sélagine | 1 50 | 18 » | »
Une des plus jolies plantes pour massifs et corbeilles; les fleurs, extrêmement nombreuses, dégagent une odeur suave.

Oats. (Animated-). See Avoine animée.

OCIMUM. Voir Basilic.

ŒILLET (*Dianthus*) (Rose-leaved Carnation. — Flake)

Les Œillets, tant en graines qu'en plantes, constituent une des principales spécialités de notre Maison. Les précautions les plus minutieuses sont prises pour assurer la récolte et les plantes doubles sont seules conservées. De plus, dans les espèces à collection, les portes-graines proviennent tous de boutures et jamais de semis. Les graines n'en produiront pas moins un certain nombre de plantes à fleurs simples.

N. B. — On trouvera dans la liste des Plantes plus loin nos superbes collections d'Œillets remontants.

1° — ŒILLETS NON REMONTANTS.

Semés au printemps et au début de l'été, ces Œillets fleurissent l'année suivante.

Œ. grenadin. <i>D. ruber</i> 2/			
92602 double rouge cardinal	1 90	22 »	160 »
92621 — blanc pur	1 90	22 »	160 »

Magnifiques plantes à floraison très abondante, pour massifs, potées et bouquets.

Œ. de fantaisie. *D. caryophyllus* 2/ (Carnation. — Fancy. — Picotee. — Pink).

Les Œ. de fantaisie sont les plus beaux des Œillets non remontants; notre premier choix (n° 92720) est composé de variétés nombreuses et vraiment remarquables. Prime de 1^{re} classe, Lyon.

92720 double superbe mél. <i>Lc gr.</i> 12 »	4 »	92 »	»
92769 — beau mélange ordinaire..	2 75	22 »	160 »

Œ. des fleuristes. Voir Œillet de fantaisie en mélange ordinaire.

Œ. flamand (Œillet d'Amateur). (*Rose-leaved Carnation.* — Flake) 2/

93026 varié, choix extra. <i>Le gr.</i> 30 »	7 50	240 »	»
--	------	-------	---

Beaucoup moins cultivé maintenant que les Œ. de fantaisie.

2° — ŒILLETS REMONTANTS FLEURISSANT L'ANNÉE DU SEMIS (à floraison hâtive)

Semés de bonne heure au printemps, ces Œillets fleurissent l'année même du semis. Ces œillets peuvent également se semer en août, pour floraison printanière.

Œ. perpétuel double à très grande fleur Chabaud. *D. caryophyllus semperflorens* ○ 2/

Race remarquable comme précocité, tenue, rigidité et grandeur des fleurs. La floraison commence six mois après le semis et se continue sans interruption.

Collectlons R. P. F. des six plus belles variétés d'Œillet perpétuel. Comprenant les n°s 93104, 93123, 93142, 93151, 93153, 93159.

C. 620 - 1 paq. de chaque (valeur 42 »)	pour 35 75
C. 630 - 1/2 gr. de chaque (valeur 81 »)	pour 68 75

93062 à très grande fleur en superbe mélange	6 »	10 50	19 »
93065 en beau mélange.. 10 gr. 20 »	4 »	»	»
93104 Marie Chabaud, jaune canari..	7 »	13 50	25 »
93123 Jeanne Dionis, blanc.....	7 »	13 50	25 »
93142 L'Étincelant, rouge feu	7 »	13 50	25 »
93145 Léglon d'honneur, rouge brique	7 »	13 50	25 »
93148 Néro, pourpre foncé.....	7 »	13 50	25 »
93151 Rubis, rouge rubis	7 »	13 50	25 »
93153 La Perle, mauve	7 »	13 50	25 »
93159 Reine rose pâle ou Perle rose, rose pâle.....	7 »	13 50	25 »
93160 Reine rose vif, rose vif.....	7 »	13 50	25 »

Toutes ces variétés de très beaux coloris sont à très grandes fleurs.
Œ. PERP. CHABAUD EXCELSIOR GÉANT SURCHOIX.
Bien nous préciser "Géant surchoix" en commandant.

Collectlons R. P. F. de trois belles variétés d'Œillet perpétuel Chabaud géant surchoix. Comprenant : les n°s 93162, 93164, 93166.

C. 640 - 1 paq. de chaque (valeur 27 »)	pour 23 »
C. 650 - 1/2 gr. de chaque (valeur 66 »)	pour 56 »

93161 géant en mél. extra R. P. F..	7 50	17 »	32 »
Sélection de premier ordre, contenant, outre les variétés ci-dessous toute la gamme des coloris connus dans les Œillets Chabaud, à fleurs d'une extrême grandeur.			
93162 géant La France, rose France	9 »	22 »	42 »
93162 bis géant Princesse Alice, rose saumon bordé blanc, coloris curieux	9 »	22 »	42 »
93163 géant Carmen, pourpre de Tyr	9 »	22 »	42 »
93164 géant Aurore, saumon (ou rose Nilsson)	9 »	22 »	42 »
93165 géant Magenta, rouge Magenta (violet).....	9 »	22 »	42 »
93166 géant Mlkado, violet franc ...	9 »	22 »	42 »

Nous recommandons toutes nos races d'Œillets, mais particulièrement cette race ci-dessus. Les coloris très beaux et les fleurs très grandes, conviennent parfaitement pour la bouquetterie.

Œ. Enfant de Nice, double ○ 2/

Cette magnifique race, tenant de l'Œ. perpétuel et de l'Œ. de Nice, et fleurissant cinq mois après le semis, est tout à fait remarquable par la grandeur de ses fleurs qui sont monstrueuses (presque plus grandes que celles de l'Œ. remontant de Nice), sa duplicature et sa floribondité. Elle se reproduit bien de semis.

Les Œ. Enfant de Nice peuvent également être semés en août. Dans ce cas, ils fleurissent encore quelques jours avant les Œillets perpétuels Chabaud, tout en étant à fleurs plus grandes qu'eux. Leur précocité est donc vraiment remarquable.

(Ne pas confondre avec l'Œ. remontant géant de Nice n° 93285.)

Collectlons R. P. F. des trois plus belles variétés d'Œillet Enfant de Nice. Comprenant les n°s 93167, 93170, 93178.

C. 660 - 1 paq. de chaque (valeur 27 »)	pour 23 »
C. 670 - 1/2 gr. de chaque (valeur 54 »)	pour 46 »

93167 blanc.....	9 »	18 »	34 »
93168 panaché	9 »	18 »	34 »
93170 rose vif	9 »	18 »	34 »
93175 rouge	9 »	18 »	34 »
93178 saumon	9 »	18 »	34 »
93180 en tr. beau mél.	8 »	17 »	32 »

Œ. Marguerite double. *S. car. semperflorens* ○ 2/

Semés au printemps et sur couche, les Œillets Marguerite fleurissent depuis juillet de la même année. Ils ont donc le mérite de pouvoir être traités comme de véritables plantes annuelles.

93189 très beau mélange.....	3 »	10 80	78 »
93208 blanc	4 »	11 75	88 »
93246 jaune et fond jaune	4 »	11 75	88 »
93249 rouge vif	4 »	11 75	88 »
93253 rouge pourpre.....	4 »	11 75	88 »
93268 Marguerite géant Malmalson, choix extra (Nouv.)	5 50	24 »	195 »

3° — ŒILLETS REMONTANTS FLEURISSANT L'ANNÉE SUIVANT CELLE DU SEMIS

Semés au printemps et au début de l'été, ces Œillets fleurissent l'année suivante.

Œ. remontant double. *D. caryoph. semperfl.* 2

paq. | ½ gr. | 1 gr.

Œillet Mignardise (suite).

paq. | 10 gr. | 100 gr.

93651 double d'Ecosse varié (Mignardise anglaise). <i>D. plum. scotic.</i>	5	»	68	»	»
<i>Le gramme, 9</i> »					
93702 double nain blanc. <i>D. plumarius</i>	4	50	35	»	»
Très belles plantes basses, tr. odorantes, donnant un profusion de petites fleurs blanches, très odorantes; floraison hâtive.					
93710 double nain varié.....	2	50	21	»	160
De taille basse (25-30 %) pour bordures. Floraison hâtive. Très odorant.					

☛ Pour les Plantes d'Œillets Mignardise, voir la liste des Plantes vivaces (Catal. de Septembre.



Œillet remontant Géant de Nice

93285 géant de Nice, mél. hors ligne (Riv. p. et f.) 9 » 24 » 46 »

Choix absolument hors ligne produisant des fleurs immenses et toutes de coloris remarquables. Nous ne saurions trop le recommander.

93324 Guillaud, en mélange. 9 » 24 » 46 »

93363 géant Américain, varié..... 9 » 24 » 46 »

Race très à la mode actuellement en raison de la perfection de ses fleurs et de la variété des coloris. Tiges généralement plus rigides que dans l'Œ. Géant de Nice.

93441 Lyonnais varié, à tige de fer. 7 » 21 » 40 »

☛ Pour les Plantes (belle collection), voir la liste des Plantes à massifs, plus loin.

4° — ŒILLETS DIVERS.

paq. | 10 gr. | 100 gr.

Œill. Mignardise. *D. plumarius* (*Garden Pink*. — *Musk-Pink*. — *Pheasant's Eye Pink*) 2

Pl. tr. rustiques recherchées pour corbeilles et bordures et dont les fleurs, jolies et abondantes, sont très estimées pour bouquets.

93580 remontant simple Cyclope varié 2 » 10 80 75 »

93588 — — Arlequin..... 1 50 12 » 88 »

Fleurs simples, d'un coloris bizarre, pourpre sur fond rose, avec bord blanc. Fleurit tout l'été.

93629 remontant double francals varié 4 75 52 » »



Œillet mignardise double

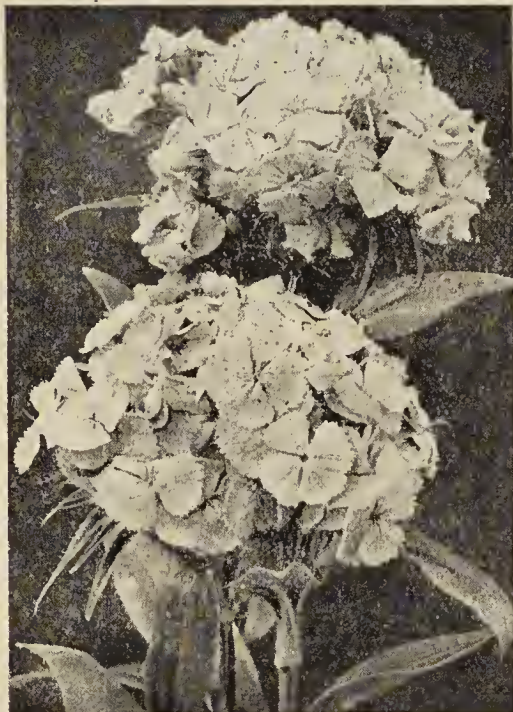

Œillet de Poète simple

Œill. de poète simple. *D. barbatus* (*Bouquet-tout-fait*) (*Sweet William*) 2 ♂

Les Œ. de poète sont de jolies plantes pour bordures et massifs de printemps et pour bouquets.

93807 nigricans (rouge noir) 1 50 3 50 18 »

93816 blanc pur 1 50 3 50 18 »

93819 rouge éclatant 1 50 3 50 18 »

93820 Œill-du-Christ, rouge sang ve-

louté à gr. œil blanc..... 2 25 4 50 31 50

Ce grand œil blanc au centre des fleurs forme un contraste frappant avec le rouge foncé des pétales.

93822 rouge écarlate (*Scarlet Beauty*) 2 25 4 50 31 50

93827 rouge andrinople..... 1 50 3 50 18 »

Coloris rouge cuivre, d'un grand effet en massif.

93838 rose Pink Beauty 2 25 4 50 31 50

93846 saumon 2 25 4 50 31 50

93885 beau mélange 0 80 1 80 12 »

93890 nain compact varié..... 1 » 4 » 28 »

93894 géant oculé varié..... 1 50 3 80 26 »

Race à très grande fleur marquée d'un œil large.

Œill. de poète double. *D. barbatus fl. pl.*

93906 blanc pur 2 25 10 20 76 »

93911 rose..... 2 25 10 20 76 »

93920 rouge sang 2 25 10 20 76 »

93924 beau mélange (1^{er} choix) 1 10 8 50 48 »

Œill. de Chine double. *D. sinensis* ♂ (Indian Pink).

94063 blanc 1 40 9 50 75 »

94102 en mélange extra..... 0 90 5 » 38 »

94118 Roi des Nains, à gr. fl. varié. 2 » 6 50 48 »

Ce mélange possède des coloris riches et éclatants; excellente sélection de la race naine, qui existe depuis longtemps. Hauteur 16 cm environ. Massifs, bordures. (Voir cliché au verso.)

Œill. de Heddewig. *D. sinensis Heddewigii* ♂

94141 simple lacinié varié 1 10 5 50 32 »

94160 — mirabills 1 50 5 80 38 »

Race absolument distincte par la grandeur et l'extrême beauté de ses fleurs à grands pétales finement découpés.



Œillet de Chine double " Roi des Nains "

Œill. de Heddewig (suite).

	paq.	10 gr.	100 gr.
94209 simple, très beau mélange...	1 10	5	32
94248 double blanc Boule-de-Neige..	1 75	7	48
93253 — rouge Boule-de-Feu...	1 75	7	48
94267 — Diadème, beau mélange	1 75	7	48
94292 — géant, varié, surcholz (Nouv.)	3 25	13 80	96

Les Œ. Heddewig, pour bordures et massifs, possèdent les plus riches coloris veloutés qui soient connus. La forme des fleurs est aussi très originale et très agréable.

ŒILLET D'INDE. Voir Tagète.

ŒNOTHÈRE. Voir Enothère.

OREILLE D'OURS. Voir Primevère Auricule.

ORGE. *Hordeum jubatum*. (Squirrel-tail grass). (Graminée ornementale) ○

94544 à épi en crinière.....|1 10| 5 75|42

Bordures, rochers et bouquets perpétuels.

Ox-eye. See *Adonia*. Painted tube longue. See *Salpiglossis*.
Ox-eye Daisy. See *Leucanthemum*.
Ox-Lip. See *Primvère*.

PALMIERS. Voir *Chamærops*, *Cocos*, *Corypha*, *Kentia*, *Latania*, *Phœnix*, *Sabal* et *Washingtonia*.

PALMA-CHRISTI. Voir Ricin.

Pampas grass. See *Gynerium*.

PANDANUS 2 □

94798 utilis Le paq. de 10 fruits 3 25
— 100 — 28

Jolie plante à feuillage pour décoration de serres tempérées et d'appartements.

PANIS. *Panicum plicatum* ○ 2 ^

95512 à feuilles plissées|2 75|22

Graminées ornementale, haute de 1^m20, à belles feuilles d'un effet très décoratif. Semée au printemps, on peut la mettre en place en été, quand il fait chaud. Doit se rentrer l'hiver en serre.

PANICUM. Voir aussi *Eragrostis*.

Pansy. See *Pensée*.

PANTOUFLE (OU SABOT) DE VENUS. Voir *Calcéolaire*.

PAPAVER. Voir *Pavot*.

PAQUERETTE. *Bellis perennis* (Daisy) 2

	paq.	10 gr.	1 gr.
Pâq. à grande fleur double.			
95588 blanche (Boule-de-Neige)	2 25	22	4 25
95607 — Monte-Carlo	3 25	36	5 80
A grandes fleurs et longs pédoncules.			
95615 rose.....	2 75	22	4 25
95617 delicata, blanche, à cœur rose.	2 75	22	4 25
95626 rouge	3	32	5
95645 rose foncé (Longfellow)	2 75	22	4 25
95684 en mélange	1 90	19	3 25
Pâq. double tuyauté à alguelles. <i>B. per. tubulosa</i> .			
95770 rose (<i>rosea delicata</i>)	3 75	28	4 50
95777 rouge Etna	3 75	28	4 50
95791 variée	3 75	28	4 50

PAQUERETTE (suite).



Pâquerette monstrueuse

Pâq. double monstrueuse.

	paq.	10 gr.	1 gr.
95801 blanche.....	4	55	8 75
95820 rose.....	4	55	8 75
95830 rouge	4	55	8 75
95869 mélange	3	50	7 80

Race superbe, à fleurs extrêmement grandes et pleines.



Pâquerette érigée double blanche

nouvelle forme de fleurs de Pâquerette, qui sont semblables à celles d'Immortelles. Tr. florifère, bonne pour tout usage.

Pâq. double crispée. *B. per. crispa*.

95900 rouge cerise (Nouv.).....|4 50|68 | 9 50

Jolie var. à fl. rouge cerise ; pét. imbriqués. P. basse, bonne tenue. AVIS. — Les Pâquerettes demandent à être beaucoup poussées à l'engrais ; en appliquant ce traitement à la race monstrueuse surtout, on en obtiendra des résultats magnifiques.

Plantes : Voir la liste des Pl. à massifs, plus loin.

PASSE-ROSE. Voir *Rose-Trémière*.

PASSIFLORE. *Passiflora* (Passion flower) 2 §

96108 cœrulea (*Fleur de la Passion*).|3 50|11 | 75
Jolies fleurs bleues, tr. singulières, et feuillage élégant.

Pâq. double érigée. *B. stricta*.

95885 à gr. fl. blanche (Nouv.).

paq. 4
10 gr. 42
1 gr. 7 25

Port dressé en colonne tr. décoratif, permettant la culture en pots.

Pâq. doub. à fleur d'immortelle, *P. per. heli-chrysoïdes*.

(V. cliché page suiv.)

95894 blanche (Nouv.).

paq. 4 50
10 gr. 68
1 gr. 9 50

Seule la culture de la page suivante, peut donner idée de cette

PASSIFLORE (suite).

paq. | 10 gr. | 100 gr.

Garantir les plantes en hiver en encapuchonnant les pieds ; dans le Midi, elles passent l'hiver sans abri. Tr. vigoureuse.

Plantes : Voir la liste des Pl. à massifs plus loin.

Passion flower. See *Passiflore*.



Pâquerette double à fleur d'immortelle

PAVOT. Papaver (Poppy)

Forment de très jolis massifs ; les var. annuelles ne se repiquent pas. Très bon aussi pour fleur coupée. Coloris magnifiques, d'une grande richesse et extrêmement variés.

1° — Pavot des jardins. P. somniferum

	paq.	10 gr.	100 gr.
96300 Cardinal double varié. <i>P. cardinale</i>	1 40	2 50	12 »
Fort belle race à très grosses fleurs produisant beaucoup d'effet, floraison plus prolongée que celle des autres.			
96350 Amiral.....	90	2 50	12 »
Blanc pur bordé écarlate luisant.			
96368 à fleur de pivoine double blanc <i>P. somn. fl. pleno</i>	1 40	2 85	14 »
96370 — — double rose saumoné	1 40	2 85	14 »
96373 — — double vermillon...	1 40	2 85	14 »
96375 — — double lilas.....	1 40	2 85	14 »
96377 — — double violet.....	1 40	2 85	14 »
96380 — — double pourpre noir.	1 40	2 85	14 »
96385 — — doub. panaché et var.	1 »	2 50	13 »
96398 — — double nain varié. <i>P. somn. fl. pl. nanum</i>	1 »	2 50	13 »
96399 à fl. frangée double grand blanc	1 40	3 60	18 »
96402 — double grand rose.....	1 40	3 60	18 »
96405 — double grand vermillon	1 40	3 60	18 »
96407 — double grand violet...	1 40	3 60	18 »
96409 — doub. grand pourpre noir	1 40	3 60	18 »
96411 — double grand varié.....	90	3 20	17 »

2° — Pavot-Coquelicot. P. Rhœas. (African Rose. — Carnation Poppy. — French Poppy. — Cornfield Poppy. — Ranunculus Poppy)

96417 Coquelicot simp. des blés, rouge	1 »	2 90	18 »
96421 Coquelicot double en mélange.	90	3 25	19 »
96430 Coquelicot double japonais pompon varié.....	1 50	3 32	»



Pavot Coquelicot de Shirley double the Queen varié

96460 Coquelicot de Shirley simple varié (<i>Shirley-Poppy</i>)	1 25	3 60	22 »
96462 Coquelicot de Shirley double the Queen varié.	3 »	9 50	65 »
Coloris délicats avec bordure foncée des pétales. Grand progrès par l'extrême variation de ses coloris et la grâce de ses nombreuses fleurs. Extra pour fleur coupée.			
96490 Coquelicot de Shirley hyb. de Ryburgh varié.	2 75	8 75	58 »
Les fleurs, grandes et généralement semi-doubles, à bords frangés et margi-			



Pavot Coquelicot de Shirley hybride de Ryburgh

PAVOT. C. hybride de Ryburgh (suite).

nés de blanc, durent plusieurs jours dans l'eau. Coloris agréables et variés, d'une fraîcheur incomparable. Race d'origine américaine. Extra pour fleur coupée.

3° Pavot d'Islande ou Pavot nudicaule. P. nudicaule. P. croceum.

	paq.	10 gr.	100 gr.
96493 d'Islande varié.....	1 90	9 25	68 »
Jolie espèce vivace pour plein soleil, à fleurs gracieuses, blanches, jaunes et orangées.			
96495 d'Islande à grande fleur Excelsior varié. <i>P. nudicaule</i> hyb. <i>P. croc. hyb. (Nouv.)</i> ...	4 »	18 50	»
Nouvelle race à fleurs plus grandes que celles de l'espèce ordinaire. Tons orangé et safran incomparables.			

4° Pavots divers.

96497 de Mursell double Mikado. <i>P. Murselli fl. pl.</i>	2 »	5 25	32 »
Gr. fl. double blanche à bords rouges, à pétales frisés, extra.			
96499 de Mursell double varié	1 50	4 25	28 »
96500 maculé. <i>P. umbrosum</i>	1 »	4 75	30 »
Rouge éclatant avec une tache noire.			
96501 maculé double. <i>P. umb. fl. pl.</i>	1 40	5 40	38 »
96503 Tulipe. <i>P. glaucum</i>	1 40	5 40	38 »
Fleurs rouge vif en forme de tulipe ; floraison beaucoup plus prolongée que celle des autres variétés.			
96708 Danebrog (Etendard de Dane-mark). <i>P. Danebrogii</i>	1 »	2 25	10 75
Grande fleur rouge marquée d'une croix blanche au centre.			
96825 à bractées. <i>P. bracteatum</i>	1 50	7 80	58 »
Grande fleur rouge éclatant. Espèce vivace.			
96864 d'Orient hybride varié. <i>P. orientale hybridum</i>	1 75	12 50	85 »
Plantes vivaces bien recherchées à cause de l'effet incomparable produit par leurs immenses fleurs et leur joli feuillage.			

Plantes (collection) : Voir la liste des Plantes vivaces (Catal. de Septembre).

Pea (Everlasting). See Pois de Peo (Sweet). See Pois de senteur senteur vivace. odorant.

PELARGONIUM. <i>P. A.</i>			
97103 à grande fleur, superbe mélange récolté sur une collection hors ligne. <i>P. grandiflorum</i>	10 »		
100 graines, 35 »			

Les graines ne germent que près d'un mois après le semis et il en germe encore deux et trois mois après ; ne pas déranger trop vite les terrines.

	paq.	10 gr.	1 gr.
97142 zonale (<i>Geranium</i>), mélange ordinaire. <i>P. zonale</i>	2 25	26 50	4 »
97181 zonale, mélange hors ligne de simples et de doubles.....	6 50	85 »	10 50
Graines provenant d'une magnifique et rare collection.			

Pour les Plantes de Pelargonium à grande fleur, *Geranium* à feuilles de lierre, *Geranium* zonale, voir plus loin la liste des Plantes à massifs.

	paq.	10 gr.	100 gr.
PENNISSETUM (<i>Graminée ornementale</i>).....			
97320 longistylum (<i>villosum</i>).....	1 »	5 50	35 »
97349 Ruppelianum (à épis pourpres).	2 25	6 50	42 »
Figurent parmi les plus jolies graminées ornementales. Grandes bordures et bouquets perpétuels.			

PENSÉE (*Viola tricolor*) ○ 2
(Heartsease, — Pansy)

paq. | 10 gr. | 100 gr.

Les Pensées sent. de notre part, l'objet de soins tout spéciaux et nos choix sont véritablement et ceptio nels. Elles demandent une terre riche.

Collections R. P. F. de cinq belles variétés de Pensée à grande fleur, comprenant les n^{os} 97861, 97900, 97925, 98006, 98062.

C. 620 - 1 paq. de chaque (valeur 15 ») pour 12,75
C. 630 - 5 gr. de chaque (— 49,30) — 42 »

97600 GÉANTES SUISSES, en mélange extra (Nouv.)
Le gramme 10 » | 5 50 | 72 » | »

Race admirable, coloris extraordinaires absolument inédits, très grandes fleurs, grand effet en massifs.

97602 — — Rouge cardinal brillant (Nouv.) .. le gr. 11 »	6 »	80 »	»
97604 — — Violet pourpre (Nouv.) .. le gr. 11 »	6 »	80 »	»
97605 — — Bleu profond (Nouv.) .. le gr. 11 »	6 »	80 »	»
97608 — — Jaune d'or (Nouv.) .. le gr. 11 »	6 »	80 »	»

Splendide race d'origine suisse, à coloris très bien fixés. Fleurs extrêmement grandes

Cette race de Pensées Suisses est une géante de Roggli recultivée par nous d'après d'excellents porte-graines.



Pensée Superbissima R. P. F.

97611 SUPERBISSIMA, race R. P. F., à fleurs géantes et à grandes macules, variée. | 7 50 | 135 » | »
Le gramme 16 »

Cette race d'élite est une sélection faite par nous de plantes à fleurs d'une extrême richesse de coloris, et d'une dimension extraordinaire, et peut rivaliser avec les plus belles Pensées.

97620 La Victoire, à fl. géante et à gr. macules var. (Riv. p. et f.) Le gr. 16 » | 7 50 | 21 » | 175 »

Race vigoureuse, hors ligne par la grandeur et la variation des coloris, souvent tendres et clairs.

97627 Excelsior, à très grande fleur et à grandes macules, variée .. | 3 50 | 21 » | 175 »
Superbe race à très grandes fleurs; beaux et riches coloris.

97666 Parisienne, à très grande fleur et grandes macules, variée .. | 4 » | 24 » | 190 »

Race à fleurs très grandes et surtout à fond blanc, particulièrement recherchée pour la vente sur les marchés; vigoureuse.

97705 Trimardeau, à gr. fl. variée .. | 2 80 | 18 » | 140 »
Race très florifère, recherchée par les horticulteurs pour la vente en plan s.

97744 beau mélange ordinaire .. | 1 40 | 10 50 | 75 »

PENSÉE (suite).

paq. | 10 gr. | 100 gr.

97750 à grande fleur Ophir (Nouv. 1936) | 7 50 | |
(Voir description aux Nouveautés, pages roses)

97757 — Silverbride (Nouv. 1936) | 7 50 | |
(Voir description aux Nouveautés, pages roses)

97783 — panachée et marbrée, nec plus ultra, variée (Rivoire p. et f.) | 3 » | 19 80 | 160 »

Amélioration considérable de la Pensée striée ordinaire. Coloris curieux et incomparable.

97861 — Madame Perret .. | 3 » | 19 80 | 160 »
Riches coloris rouge souvent marginés de blanc.

97872 — ondulée Goliath .. | 3 » | 22 » | 180 »
Fleurs à pétales ondulés, très belles.

97900 — blanche (géante candidissima) | 3 » | 19 80 | 160 »

97914 — blanche à cœur noir .. | 3 » | 22 » | 180 »

97925 — Mercure, pourpre foncé | 3 » | 18 50 | 140 »

97949 — bleu d'outremer .. | 3 » | 18 50 | 140 »

97968 — bleu de ciel .. | 3 » | 18 50 | 140 »

97972 — bleu indigo .. | 3 » | 18 50 | 140 »

97987 — violet foncé (Violette des fleuristes) .. | 3 » | 18 50 | 140 »

Très employée par les fleuristes pour les couronnes mortuaires.

98006 — jaune pur .. | 3 » | 22 » | 180 »
Fleurs d'une grandeur remarquable et d'un jaune intense.

98025 — jaune, à œil noir .. | 3 » | 18 50 | 140 »

98056 — demi-deuil, lord Beaconsfield | 3 » | 18 50 | 140 »

98059 — Adonis .. | 3 » | 16 » | 120 »

Variété trop peu connue, malgré son effet; les fleurs sont d'un joli bleu lilas tendre marqué de macules foncées qui semblent dessiner au centre une petite pensée dans la grande.

98062 — Faust (Roi des Noirs) .. | 3 » | 18 50 | 140 »

A fleurs absolument noires.

98064 Victoria, rouge .. | 3 » | 18 50 | 140 »

98067 Cardinal, rouge .. | 3 » | 18 50 | 140 »
Fleurs ondulées, rouge cuivré bordé or, à macule rouge noir, coloris original.

98080 orange (P. Saint-Knud) .. | 4 75 | 42 » | »
Coloris rare et curieux.

98181 demi-bronze l'Originale .. | 3 » | 22 » | 180 »

98192 Mauve Queen .. | 3 » | 22 » | 180 »

98198 Météore, couleur acajou .. | 3 » | 18 50 | 140 »

98220 Œil-de-Paon .. | 3 » | 18 50 | 140 »

98437 Coquette de Poissy .. | 3 » | 18 50 | 140 »
Fleurs pourpre lavé de bleu et de violet.

☛ Pour les Pl., voir plus loin la liste des Pl. à massifs.

Pensée hivernale ou à flor. précoce (Pensée hiémale).

98360 Hélios, jaune pur .. | 3 25 | 19 » | 135 »

98363 Reine du Ciel, bleu clair .. | 3 25 | 19 » | 135 »

98366 Charme de Mars, pourpre | 3 25 | 19 » | 135 »

98369 Pôle Nord, blanc de neige ... | 3 25 | 19 » | 135 »

98372 beau mélange .. | 3 » | 16 » | 100 »

98380 vivace variée 2 .. | 3 » | 22 » | 150 »

Race originale formant des plantes compactes, à fleurs petites, de coloris curieux, unicolores ou variés, se succédant du printemps à l'automne; fort cultivée en Angleterre.

PENTSTÉMON.

98625 hybride à grande fleur de gloxinia, mélange extra. P. gloxinoides grandiflorus ○ 2 | 2 75 | 27 » | 220 »
Plantes splendides fleurissant presque tout l'été. Une des meilleures plantes à massifs.

98648 espèces vivaces en mélange. P. heterophyllus hybr. 2 .. | 1 90 | 25 » | 190 »

☛ Plantes: Voir plus loin la liste des Plantes à massifs et celle des Plantes vivaces du Catal. de Septembre

PÉRILLA DE NANKIN. P. nankinensis ○

98864 ordinaire .. | 1 » | 2 60 | 16 »

98903 à large feuille cloquée .. | 1 » | 2 60 | 16 »

98915 à large feuille laciniée .. | 1 » | 2 60 | 16 »

Belles plantes à feuillage noir bronzé, pour bordures sombres, précieuses pour oppositions de couleurs.

Periwinkle. Sec Perenche.

PERSICAIRE. Polygonum (Knotewed).

99142 du Levant panachée. P. orientale fol. variegatis ○ | 1 50 | 6 50 | 48 »

Plante éminemment décorative et de grand effet, surtout après l'hiver.

PERVENCHE DE MADAGASCAR

Vinca rosea ○ 2 L (Periwinkle)

	paq.	10 gr.	100 gr.
99381 blanche pur	2 50	9 50	68 »
99392 blanche oculée.....	2 50	9 50	68 »
99400 rose.....	2 50	9 50	68 »
99412 rouge vif (kermesina) (Nouv.)	3 75	16 »	115 »
Grandes fleurs rouge foncé intense, pédoncules d'un beau rouge également.			
99449 en mélange	1 80	8 50	62 »
Recherchée pour bordures, potées et massifs au soleil.			

PETUNIA ○ 2 L

Les Pétunias étant d'une valeur incontestable pour Massifs sont l'objet de soins tout particuliers dans nos cultures.

Collection R. P. F. de cinq races très différentes de Pétunia. Comprenant les nos 99780, 99832, 99896, 99940, 100060.

C. 650 - 1 paq. de chaque (valeur 26 25) pour 22 »

1° — PÉTUNIA HYBRIDE. *P. hybrida.*

99688 étoilé (Belle-étoile).....	1 40	8 »	58 »
Très utilisé pour massifs ; fleur étoilée rouge et blanc.			
99692 étoilé Inimitable	2 »	9 50	75 »
Fleurs rouges panachées et étoilées de blanc.			
99696 blanc	1 50	8 50	50 »
99699 Comtesse d'Ellesmere	1 75	9 »	52 »
99705 rouge	1 75	9 »	52 »
99710 Général Dodds, pourpre foncé.	1 75	9 »	52 »
99714 en mélange ordinaire	1 30	5 80	38 »

2° — PÉT. HYBRIDE A GRANDE FLEUR. *P. hybr. grandiflora.*

paq. | 1/2 gr. | 1 gr.

Collection R. P. F. de trois belles variétés de Pét. hybr. à gr. fl., comprenant les nos 99730, 99740, 99756.

C. 660 - 1 paq. de chaque (valeur 17 ») pour 14 50

99718 blanc	5 50	28 »	52 »
99726 pourpre	5 50	28 »	52 »
99730 Roi Edouard.....	6 »	35 »	68 »
Une des plus belles variétés, à grandes fleurs panachées rouge et blanc, couleur très décorative.			
99740 violet superbe, riche coloris....	5 50	28 »	52 »
99748 rose brillant	5 50	28 »	52 »
99756 bleu d'acier.....	5 50	28 »	52 »
99760 Rathaus (Nouv.)	6 »	37 »	70 »
Très beau violet pourpre, noirâtre, unicolore, convient admirablement pour massifs, et balcons. Très beau.			
99766 panaché et varié	4 25	17 »	32 »

PÉTUNIA Hybr. à gr. fl. (suite)

paq. | 1/2 gr. | 1 gr.

99780 frangé et varié	5 25	25 »	48 »
Ce choix est réellement splendide. On peut en former des massifs de toute beauté.			
3° — PÉT. HYBRIDE A TRÈS GRANDE FLEUR SUPERBISSIMA. <i>P. hybrida grandifl. superbissima.</i>			
99792 rouge culvré.....	7 »	30 »	58 »
Coloris inédit dans les Pétunias.			
99796 à gorge jaune d'or	7 »	30 »	58 »
99799 rose foncé veiné (Princesse de Wurtemberg)	7 »	30 »	58 »
99820 blanc	7 »	30 »	58 »
99832 en splendide mélange	6 50	27 »	52 »
Choix hors ligne de variétés à fl. tr. grandes et à larges gorge, nous ayant valu les plus hautes récompenses aux Expositions. On ne saurait recommander une plante plus méritante pour massifs ou potées, en raison de la beauté et de la grandeur des fleurs.			



Pétunia double frangé

4° — PÉT. HYBRIDE A GRANDE FLEUR DOUBLE. *P. hybrida grandifl. flore pleno.*

Graines fécondées avec un soin tout particulier, donnant une forte proportion de doubles, et provenant en outre, d'une magnifique collection. — Nous ne cultivons pas le Pétunia double ordinaire, mais seulement celui à fleurs frangées, qui est bien plus beau.

AVIS. — Il importe de repiquer les plants de Pétunias doubles jusqu'au dernier, car c'est précisément dans ceux paraissant les plus chétifs que se trouvent les meilleures plantes doubles.

99860 double frangé
Perfect rose, le 1/4 g. 30 » | 7 50 | 58 » | 112 »
Fleur rose tendre et carminé, souvent marginé de blanc.

99868 — — bleu d'acier (Nouv.)
Le 1/4 gr. 30 » | 7 50 | 58 » | 112 »
Très belle couleur bleu d'acier, qui est fort recherchée.

99896 — — en mélange hors ligne.
Le 1/4 gram. 29 » | 7 » | 56 » | 108 »

5° PÉT. HYBRIDE NAIN COMPACT. *P. hybrida nana compacta.*

paq. | 10 gr. | 1 gr.

Cette race est la meilleure pour bordures et massifs.

99900 Brillant, rose carminé..... | 4 » | 28 » | »
99912 Erfordla, rose vif | 4 » | 28 » | »

Nombreuses petites fleurs d'un beau rose, avec gorge blanche.

99915 Cacatoès (Nouv.) le 1/4 gr. 36 » | 8 » | » | 120 »

Nombreuses petites fleurs violet foncé velouté, maculé et étoilé irrégulièrement. Extra pour massifs ; coloris original.



Pétunia superbissima

PÉTUNIA NAIN COMPACT (suite).

	paq.	10 gr.	1 gr.
99916 Rose du ciel (Nouv.)	5	42	7 50
Surpasse tous les Pétunias compacts rose, par l'éclat et la fraîcheur de son coloris (rose teinté de saumon), d'un très grand effet en massifs comme en potées.			
99918 Boule-de-Neige, blanc pur	3	75 28	»
99925 Adonis, carmin à gorge blanche	3	75 28	»
Jolie var. de port également compact, mais atteignant 0m40 env.			
99929 Sénateur, violet foncé	3	75 28	»
99940 multiflore et panaché varié	3	50 26	»



Admirable petite plante produisant un effet charmant; excellente variété pour bordures et corbeilles, se couvrant de jolies fleurs étoilées.

6° — **PÉT. HYBR. PENDANT.**

P. hybrida pendula.

Pétunia nain compact

100048 blanc	4	75	75	»	10
100050 bleu de viol., violacea	4	75	75	»	10
100052 rose	4	75	75	»	10
100054 rouge, purpurea	4	75	75	»	10
100060 varié	4		70	»	9

100125 Pétunia inflata Saphir (Nouv.)	5	66	9
Race nouvelle. Var. à grand développement; petites fl. pourpre carminé à centre blanc, portées par de longs rameaux pendants. Convient pour la garniture des balcons, terrasses, etc.			

Plantes : Voir la liste des *Plantes à massifs.*

PHACÉLIE. Phacelia

paq. | 10 gr. | 100 gr.

100356 campanulaire. <i>P. campanularia</i>	1	40	6 50	45
Fleurs d'un bleu admirable pour orner massifs, bordures et bouquets.				

100395 à feuille de Tanaisie. <i>P. tana-</i> <i>cefolia</i>	1	2	9	50
---	---	---	---	----

Recommandée pour les abeilles qui recherchent beaucoup ses fleurs.

PHASEOLUS. Voir Haricot.

Pheasant's Eye. See *Adonis.*

Pheasant's Eye Pink. See *Éillet Mignardise.*

PHLOX DE DRUMMOND. Phlox Drummondii (Flame

Flower)

Une des meilleures plantes à massifs, se couvrant littéralement de tr. jolies fleurs depuis le commencement de l'été jusqu'aux gelées.

Phl. de Drummond oculé. P. D. orbicularis.

100651 atropurpurea, rouge foncé	1	90	9 50	78
100654 atrosea, rose foncé	1	90	9 50	78
100657 splendens, rouge vif	1	90	9 50	78
100659 violacea, violet	1	90	9 50	78
100655 en mélange hors ligne	1	75	9 25	72

Ces variétés oculées sont très attrayantes à cause de l'œil différemment coloré qui est au centre de la fleur.

Phl. de Drummond, à grande fleur. P. D. grandiflora.

100673 mélange extra	1	25	9 50	60
100712 blanc pur	2	11	72	»
100731 cramoisi éclatant	2	11	72	»
100750 chamois rosé	2	11	72	»
100752 pourpre	2	11	72	»
100753 rouge foncé	2	11	72	»
100754 jaune isabelle (<i>Isabellina</i>)	2	11	72	»

Race à grandes fleurs abondamment florifère.

Phl. de Drummond étoilé. P. D. stellata.

100755 rouge foncé	2	50	12	82
100756 rose	2	50	12	82
100757 lilas	2	50	12	82

100758 rouge vif.

2 50 | 12 » 82

100759 varié.

2 » | 11 » 70

Jolies fleurs ayant la forme d'une étoile.

Phl. de Drummond nain comp. à gr. fl. P. D. nana compacta grandiflora.

100760 blanc.

3 50 | 26 »

100761 jaune isabelle (*Isabellina*).

3 50 | 26 »

100762 écarlate.

3 50 | 26 »

100764 rose chamois

3 50 | 26 »



Phlox de Drummond étoilé varié

PHLOX NAIN COMPACT (suite).

	paq.	10 gr.	100 gr.
100766 violet à oeil blanc	3	50 26	»
100768 en mélange hors ligne	3	» 20	»
Convient pour massifs et bordures. Hauteur 15 à 20 %; gr. fleurs			
PHLOX VIVACE. P. decussata hybrida			
100821 hybride varié	4	» 28	»
Très bonne plante vivace fleurissant longtemps et abondamment. Graines récoltées sur notre splendide collection.			

Pour les Plantes (collection), voir la liste des *Plantes vivaces (Catal. de Septembre).*

PHENIX. Dattier

Belles et gracieuses plantes à feuillage. [paq. | 1000 graines

Palmiers très résistants pour les garnitures d'appartements.

101060 Canariensis ... 100 graines	2	50	1 50	22
101109 dactylifera ...	8	50	2 25	62
101148 Rœbeleni ...	19	»	2 75	170

Le n° 101148 a le feuillage fin comme celui d'un *Coros.*

PHYSALIS. Voir Alkéenge.

PHYSIANTHUS albens. Voir Arauja.

Picoree. See Éillet de fantaisie.

PIED-D'ALOUETTE. Delphinium. — (Dauphinelle. — Rocket Larkspur).

Une des plus belles plantes pour fleurs coupées ou massifs et, les naines, pour grandes bordures, à semer sur place. Coloris magnifiques.

1° — **Pied-d'Al. ANNUEL**

double Impérial. D. Candelabr. [paq. | 10 gr. | 100 gr.

Bonne race pour massifs, de taille assez basse (80 % environ) et de port en cadélabre.

101501 blanc	1	25	5	36
101504 rose	1	25	5	36
101505 bleu clair	1	25	5	36
101506 violet foncé	1	25	5	36
101509 carmin vif	1	25	5	36
101525 varié	1	»	4 50	30

double des blés. D. consolida

Excellente race pour fleur coupée, dite aussi "à fleur de giroflée".

101575 La France, rose tend. saumoné	1	25	5	36
101579 Rosy Scarlet, écarlate	1	25	5	36
101584 bleu d'agérate, joli bleu tendre	1	25	5	36
101588 Blue-black, bleu très foncé	1	25	5	36
101593 blanc pur	1	25	5	36
101600 varié	0	90	4 50	30

double des blés géant impérial (Nouveauté). D. consolida.

Race américaine, grande amélioration de la précédente. Les fleurs sont très larges, très doubles, portées par de longs rameaux très précieux pour la fleur coupée. Race élevée (2^m de haut.) convenant aussi pour vastes plates-bandes. Floraison somptueuse.

Collections R. P. F. de trois belles variétés de P. d'Al.

double des blés Géant Impérial, comprenant les n°s 101610, 101619, 101630.

C. 680 - 1 paq. de chaque (valeur 8 25) pour 7

C. 690 - 10 gr. de chaque (valeur 25 50) pour 21 75



Pied-d'al. double des blés Géant Impérial

PIED D'ALOUETTE double des blés, géant impérial (<i>D. consolida</i>) (suite).		paq.	10 gr.	100 gr.
101610	White Spire, géant blanc pur..	2 75	8 50	54 »
101614	Miss California, saumon foncé..	3 75	9 75	68 »
101619	Los Angelès, rose saumoné..	2 75	8 50	54 »
101623	Exquisite pink, rose pur	2 75	8 50	54 »
101626	Lilac Spire, lilas	3 75	9 75	68 »
101630	Carmlne King, carmin vif	2 75	8 50	54 »
101632	Blue Spire, bleu très intense..	2 75	8 50	54 »
101635	Daltness (Nouv.).....	5 »	26 »	»
Bleu porcelaine à centre blanc, longues tiges, très florifère.				
101637	Blue-Bell (Nouv.).....	4 50	14 »	95 »
Fleurs très doubles, bleu d'azur à très longs rameaux.				
101639	en très beau mélange	2 50	7 50	44 »
grand double à fleur de jacinthe. <i>D. Ajacis majus</i> .				
101640	blanc	1 50	4 75	32 »
101643	rose.....	1 50	4 75	32 »
101650	lilas.....	1 50	4 75	32 »
101655	bleu foncé	1 50	4 75	32 »
101659	violet	1 50	4 75	32 »
101665	varié	1 »	3 25	22 »
nain double à fleur de jacinthe. <i>D. Ajacis minus</i> .				
101669	blanc	1 90	5 »	34 »
101673	rose.....	1 90	5 »	34 »
101677	lilas.....	1 90	5 »	34 »
101680	bleu clair	1 90	5 »	34 »
101685	violet	1 90	5 »	34 »
101704	varié	1 40	4 »	26 »
à fleur de renoncule double.				
101712	blanc	1 60	5 »	34 »
101715	rose.....	1 60	5 »	34 »
101717	bleu clair.....	1 60	5 »	34 »
101723	violet	1 60	5 »	34 »
101725	varié	1 10	3 50	24 »
Conviennent fort bien pour bouquets et massifs; très belle race, hauteur 1 mètre.				
101743	de Chine Papillon bleu. <i>D. sinense</i> ○ 2.....	2 »	8 50	58 »
Une des rares plantes à fleur bleue pouvant servir pour massifs.				
101747	de Chine Papillon blanc	2 »	8 50	58 »
2° — Pied-d'Al. VIVACE. <i>D. elatum hybridum</i> 2 (Bee Larkspur). ☼				
Pl. vivace que la splendeur de leurs longues tiges richement fleuries rend indispensables dans tous les jardins.				
101782	simple, en mélange extra.....	3 25	9 25	68 »
Une des meilleures plantes vivaces.				
101783	— Glacier blanc (Nouv.) gr. 11 »	4 75	85 »	»
Variété remarquable à gr. fl. blanc pur.				



Pied-d'alouette vivace d'élite

101785	d'élite, choix hors ligne de nouveautés récentes	4 75	32 »	»
Ce choix est récolté sur une splendide collection de 50 variétés nouvelles simples et doubles.				
101788	double à très grande fleur, mélange extra. <i>D. elatum hybr. fl. pl.</i>	3 »	22 »	170 »

☛ Pour les Plantes (collection), voir la liste des Plantes vivaces (Catal. de Septembre).

PIED D'ALOUETTE vivace (suite).		paq.	10 gr.	100 gr.
101793	remontant, bleu. <i>D. Belladonna</i>	4 25	42 »	»
Très beau coloris dans cette espèce si appréciée de <i>D. Belladonna</i> .				
101800	remontant varié	4 25	42 »	»
C'est le mélange du <i>D. Belladonna</i> précédent.				
PIGAMON. <i>Thalictrum</i> 2				
101860	à feuilles d'Ancolie. <i>T. aquilegifolium</i>	2 »	14 »	95 »
101890	diptérocarpe. <i>T. diptero-carpum</i>	4 75	56 »	»
Le gramme, 8 »				

Grands et légers panicules violets et jaunes, d'un très bel effet Plante vivace, recommandable pour la fleur coupée.

☛ Plantes : Voir *Thalictrum* dans la liste des Plantes vivaces (Catal. de Septembre).

PIMENT. <i>Capsicum</i> ○ L ☼				
19755	chinois ou célestial. <i>C. sinense</i>	1 90	6 25	36 »
Fruits curieux passant du vert au jaune, au violacé, au rouge corail.				
19788	du Chili. <i>C. chilense</i>	1 20	2 75	14 50
Très jolie plante à bordures, se couvrant de longs et nombreux fruits d'un beau rouge corail.				
19962	d'ornement en mélange	2 25	5 20	30 80
Assortiment des plus jolies et des plus curieuses variétés de ce genre. Les fruits s'utilisent comme les fleurs séchées, pour bouquets perpétuels et pour garnitures.				
19990	d'ornement Little gem	2 50	7 »	40 »
Parfait pour former de petites potées, à nombreux petits fruits dressés et durant longtemps.				
Pincushion Flower. See <i>Scabieuse</i> .				
Pink. See <i>Cillet de fantaisie and other Cillets</i> .				

PLANTES GRASSES. Nous demander la liste de notre Collection avec clichés (envoi franco). Graines et plantes de toutes espèces, choix considérable.

PLANTE AUX ŒUFS. Voir *Morelle à œufs*.

POINCIANA 2 L □				
101893	Regia.....	2 75	5 75	35 »
La plus belle plante de serre existante. Grandes grappes de fleurs rouges.				

POIS-DE-CŒUR. Voir *Cardiosperme*.

POIS DE SENTEUR OU GESSE ODORANTE (*Lathyrus odoratus*)

Pour la culture, consulter l'Ouvrage "Le Pois de Senteur" par M. Colpin (74 pages, 10 gravures, 7 fr. 50).

1° — POIS DE SENTEUR HIVERNAL (Telemly) ou POIS DE NOËL ou PRÉCOCE. *Lathyrus odoratus grandiflorus præcox* ○ § ☼

Précocité et floribondité remarquables; race supérieure pour la floraison hivernale en serre ou en pleine terre dans le Midi. Semer fin juillet (pas plus tard).

101899	à gr. fl. ondulée feu et orange foncé (<i>Glitters</i>).....	3 75	8 50	55 »
101901	— orange	3 75	8 50	55 »
101902	— orange rosé (<i>Flamingo</i>).....	3 75	8 50	55 »
101905	— écarlate éblouissant (<i>Greenadier</i>).....	3 75	8 50	55 »
101906	— écarlate cerise (<i>Fire king</i>).....	3 75	8 50	55 »
101907	— cramoiisi brillant (<i>Aviator</i>)	3 75	8 50	55 »
101908	— bleu (<i>Blue-Bird</i>)	3 75	8 50	55 »
101910	— bleu tendre (<i>lavande</i>)	3 75	8 50	55 »
101911	— bleu clair (<i>True blue</i>).....	3 75	8 50	55 »
101912	— bleu foncé	3 75	8 50	55 »
101915	— blanc de neige (<i>Snowstorm</i>).....	3 75	8 50	55 »
101920	— Soleil levant	4 75	12 »	85 »

Nouveau et gracieux coloris, d'un beau rose délicat à reflets saumonés. Au début de la floraison, les fleurs ont des reflets orangés comme certaines roses Pernetiana.

101926	— crème (<i>Canary Bird</i>) ...	3 75	8 50	55 »
101928	— en beau mél. kilo 240 »	2 »	4 75	32 »

2° — POIS DE SENTEUR ODORANT. *Lathyrus odoratus grandiflorus (Sweet Pea)* ○ §

Très jolies fleurs à odeur suave. Sans contredit, une des plus jolies plantes grimpantes; précieuse aussi pour la fleur coupée. Il en est fait grand usage en Angleterre, en Amérique et en Belgique où, chaque année, des concours spéciaux sont organisés par les amateurs. Hauteur 1^m50 à 1^m80.

101940	odorant varié.. le kilo	38 »	0 80	1 25	5 75
--------	-------------------------	------	------	------	------

POIS DE SENTEUR (suite).	paq.	10 gr.	100 gr.
101946 odorant, mélange de var. à gr. fi. ondulées ... Le kilo 52 »	1 80	2 60	8 50

Superbe mélange des meilleures et plus nouvelles variétés anglaises et américaines.

CHOIX DES MEILLEURES VARIÉTÉS A GRANDES FLEURS ONDULÉES

AVIS. — Certaines variétés de Pois de senteur étant à écorce très dure, il est parfois utile de les inciser légèrement avant le semis.

Collections R. P. F. de très belles variétés d'élite de P. de senteur ondulés à notre choix.			
C. 700 - 10 var. 1 paq. de chaque (valeur 32 »)	27	»	»
C. 710 - 20 var. 1 paq. de chaque (valeur 60 »)	50	»	»
C. 720 - 30 var. 1 paq. de chaque (valeur 90 »)	67,50	»	»

101952 Ambition (Nouv.), splendide, mauve.....	4 50	8 50	58 »
101965 America (Spencer), rouge sang strié blanc.....	2 75	4 25	28 »
101968 Apple Blossom (Sp.), rose chair	2 75	4 25	28 »
101974 Barbara (Sp.), saum. et orangé	2 75	4 25	28 »
101982 Charity , rouge cramoisi luisant à reflets acajou.....	2 75	4 25	28 »
101983 Constance Hinton , blanc teinté extrêmement agréable....	2 75	4 25	28 »
101985 Crimson king , sang de bœuf....	2 75	4 25	28 »
101986 Daffodil (Nouv.), crème très foncé.....	3 75	6 60	48 »
101990 Débutant (Nouv.), très beau saumon et corail.....	4 50	8 50	58 »
101992 Empire , rose cerise teinté crème.....	2 75	4 25	28 »
102000 Fantaisie (Nouv.), teinte origin. marron chocolat et teinte crème.....	4 50	8 50	58 »

POIS DE SENTEUR. grandes fleurs ondulées (suite).	paq.	10 gr.	100 gr.
102035 King mauve, mauve.....	2 75	4 25	28 »
102038 King's white (Sp.), blanc pur	2 75	4 25	28 »
102050 Madame Rivoire, blanc pur...	3 75	6 60	48 »
Fl. d'une dimension extraordinaire, ondulées et d'une blancheur absolue, toujours groupées par trois au moins, et souvent par cinq ou six. Tiges longues et rigides.			
102055 Magnat, rose vif.....	2 75	4 25	28 »
102060 Majestic Cream, crème.....	2 75	4 25	28 »
102065 Mammouth, orange écarlate.	2 75	4 25	28 »
102067 Mary Pickford, rose saumoné.	2 75	4 25	28 »
102068 May Fair (Nouv.), rose pur et blanc.....	4 50	8 50	58 »
102072 Miss California, orange saumoné à reflets crème.....	2 75	4 25	28 »
102088 Mrs Tom Jones, bleu de delphinium.....	2 75	4 25	28 »
102104 Pax (Nouv.), violet de violette	3 75	6 60	48 »
102108 Picture, rose crème teinté d'abricot.....	2 75	4 25	28 »
102108bis Pinkie (Sp.) (Nouv.), rose foncé	3 75	6 60	48 »
102109 Powercourt (Sp.) (Nouv.), bleu	3 75	6 60	48 »
102110 R. F. Felton, belle fleur d'un délicat bleu de lavande...	2 75	4 25	28 »
102112. Royal Purple, beau pourpre...	2 75	4 25	28 »
102114 Royal Sovereign, beau coloris orange brillant.....	2 75	4 25	28 »
102120 Senator (Sp.), chocolat rayé héliotrope.....	2 75	4 25	28 »
102145 Tennant (Sp.), mauve purpurin moiré carmin.....	2 75	4 25	28 »
102148 Wembley, bleu lavande pâle...	2 75	4 25	28 »
102148bis Warrior (Sp.), marr.....	2 75	4 25	28 »
102150 What Joy (Sp.), crème.....	2 75	4 25	28 »
102156 2. L. O. (Nouv.), écarlate vif...	3 75	6 60	48 »

VARIÉTÉ A FLEURS MARGINÉES

102159 Surprise varié (Nouv.)

6 » 16 » 118 »
Sélection faite par un spécialiste d'Angleterre, de plusieurs variétés aux coloris délicats et agréables et généralement soulignés par une bordure de tons plus vifs. Comme dans les gracieux Pavots-Coquelicots de Shirley. Les amateurs de Pois de senteur auront là d'agréables surprises

VAR. A GRANDES FLEURS FRISÉES

102160 **Fluffy Rufles** (Nouv.), frisé, double, rose teint crème.
5 » 11 » 76 »

Pois de senteur ' Surprise varié ''

102162 Lady Ruffles (Nouv.).....	5 25	13	» 90 »
Ondulé et frisé, rose pur sur fond blanc.			
102164 Ruffled rose (Nouv.), frisé, double rose velouté.....	5	» 11	» 76 »
102165 Ruffled Carmine (Nouv. 1936).	6	» 16	» 125 »
(Voir description aux Nouveautés, pages roses).			
102166 Ruffled Primerose (Nouv. 1936)	6	» 16	» 125 »
(Voir description aux Nouveautés, pages roses).			
102168 Ruffled frisés en mélange extra (Nouv.).....	5	» 11	» 76 »
Beau mélange de toutes les variétés frisées.			

3° — POIS DE SENTEUR NAIN CUPIDON. Lathyrus odoratus nanus (Hauteur 15 à 20 cent.)

Les Pois de senteur Cupidon nains sont excellents pour bordures et potées. Ils forment aussi de gracieux massifs à floraison prolongée.

102169 nain blanc.....	3 50	7 25	» 52 »
102172 — crème (Primrose).....	3 50	7 25	» 52 »
102175 — rose.....	3 50	7 25	» 52 »



Pois de senteur à grande fleur ondulée

102012 Fiery Cross, rouge feu.....	2 75	4 25	28 »
102018 Flora Norton (Sp.), bleu clair	2 75	4 25	28 »
102021 Gleneagles, lavande.....	2 75	4 25	28 »
102024 Jack Cornwell, bleu foncé....	2 75	4 25	28 »
102028 Illuminator (Sp.), rouge cerise orangé.....	2 75	4 25	28 »

POIS DE SENTEUR Cupidon (suite)	paq.	10 gr.	100 gr.
102177 nain Salmon pink, rose saumoné	4	»	7 25 52
Belle variété à fleurs ondulées.			
102180 nain bleu foncé	3 50	7 25	52
102188 — bleu lavande.....	3 50	7 25	52
102195 — rouge écarlate.....	3 50	7 25	52
102206 — varié	1 75	3 50	28



Pois de senteur nain Cupidon

4° — POIS DE SENTEUR VIVACE. *Lathyrus latifolius*. (Everlasting Pea) 2 1/2 § 3

Bonnes plantes vivaces pour garnir des murs et des treillages. Floraison très abondante et très belle. Précieuses pour bouquets.

102450 rouge	3 50	12	» 75
102500 Perle blanche	3 50	12	» 75
102550 rose.....	4	» 14	» 92
102555 varié	2 25	10	» 65

POLÉMOINE. *Polemonium* (Valériane grecque) 2 1/2. (Jacob's Ladder).

102580. bleue à grande fleur. <i>P. caeruleum</i>	1 40	5 50	32
---	------	------	----

Plantes : Voir la liste des Plantes vivaces (Catalogue de Septembre).

Polyanthus. See *Primevère des Jardins*.

POLYGONUM. Voir *Persicaire*.

Poppy. See *Pavot*.
Poppy (Californian-). See *Eschscholtzie*.
Poppy (Corn-field-). See *Pavot coquelicot*.

PORRULACA. Voir *Pourpier*.

POTENTILLE. *Potentilla* 2 1/2 (Cinqfoil).

102600 hybride à fleur double variée. <i>P. atrosanguinea hybr. fl. pleno</i> le gramme 14	» 3 75	»	»
--	--------	---	---

Floraison très prolongée.

Plantes : Voir la liste des Plantes vivaces (Catalogue de Septembre).

Pot-Marigold. See *Souci*.

POURPIER. *Portulaca* (Purslan) à grande fleur simple. *P. grandiflora*.

102660 blane	1 50	5 50	38
102664 rose.....	1 50	5 50	38
102667 jaune d'or	1 50	5 50	38
102670 jaune soufre.....	1 50	5 50	38
102675 écarlate	1 50	5 50	38
102678 rouge eocciné.....	1 50	5 50	38
102680 varié	» 90	5	» 34

à grande fleur double. *P. grandifl. fl. pl.*

102698 blanc	3	» 26	»
102709 rose.....	3	» 26	»
102714 jaune	3	» 26	»
102717 écarlate	3	» 26	»
102740 rouge eocciné.....	3	» 26	»
102745 double, en mélange extra.....	2	» 19	» 140

Les pourpiers aiment les terrains arides, en plein soleil. Ne presque pas enterrer la graine. La variété "double" est magnifique et à recommander. Se reproduit dans une assez grande proportion.

Primrose. See *Primevère*. | Primrose (Evening-). See *Enothère*

PRIMEVÈRE (Primula)

(Ox Lip. — Primrose)

1° — PRIMEVÈRE DES JARDINS. *P. acaulis*. *P. veris*. *P. grandiflora* (Cowslip. — Hose-in-hose. — Polyanthus) 2 1/2 (Espèces de pleine terre). | paq. | 1/2 gr. | 1 gr.

102826 acaule bleue	6 50	68	»
Fleurs d'un joli bleu velouté, couleur très recherchée.			
102834 jaune d'or	3 50	8	» 14
102850 Triumph	3 50	8	» 14
Fleurs rouge marron velouté à large centre or.			
102865 en mélange ordinaire	2	»	» 4 50



Primevère des jardins à très grande fleur variée

102904 hybride à très grande fleur variée	les 10 gr. 55	» 3 25	» 8 50
---	---------------	--------	--------

Très jolies plantes à bordures. Nos graines sont récoltées sur une belle collection et donnent des fleurs remarquables par la grandeur et les coloris.

Plantes : Voir *Primula* aux Plantes vivaces (Catalogue de Septembre).

2° — PRIMEVÈRE OBCONICA GRANDIFLORA 2 1/2 § 3

Consulter notre livre : *Primevère, Cinéraire, Calcéolaire*, 4 fr. 50.

Culture semblable à celle des *P.* de Chine ; floraison abondante et à peu près continue été et hiver ; beaucoup à recommander pour garnitures et bouquets. Introduite par nous en France, en 1887.

Collections R. P. F. de trois *Primula obconica* très attrayantes, comprenant les nos 103270, 103303, 103276.

C. 730 - 1 paq. de chaque (valeur 17 ») pour 14 50
C. 740 - 1/2 de gr. de chaque (valeur 55 ») pour 46 75

103263 gigantea rosea	4	» 7	» 12
103267 — bleue	4 50	10	» 18
103270 — Roi des Saumons.....	6	» 20	» 38

Coloris saumon, original et nouveau.

103273 — saumon cuivré (Nouv.)	6 50	27	» 52
Coloris saumon à reflets cuivrés. Très résistante au soleil.			
103276 — blanc pur (Nouv.)	5	» 15	» 28

Amélioration de la *Pr. obc.* blanche. Fl. de grandes dimensions, régulièrement blanche.

103282 — kermesina (rouge)	4	» 7	» 12
103303 — rouge foncé de Hambourg (ou de Berlin).....	6	» 20	» 38

Race de port trapu, à gr. fl. d'un rouge intense très régulier, fort estimée dans l'Est.

103340 — fimbriata (à fl. fimbriées), rose.....	4 50	10	» 18
103344 — variée (Arendsii).....	4	» 8 50	» 15

PRIMEVÈRE OBCONICA (suite). | paq. | 1/2 gr. | 1 gr.

Collections R. P. F. des trois plus belles variétés de Prim. obconica Rivoirel, comprenant les n^{os} 103348, 103365, 103367.
 C. 750 - 1 paq. de chaque (valeur 20 50) pour 1/ 50
 C. 760 - 1 1/4 gr. de chaque (valeur 58 ») pour 50 »

- | | | | | | | | |
|--------|---|---|----|----|---|----|---|
| 103348 | gigantea Souvenir d'Ant. Rivoire kermesina undulata (Nouv. Riv. p. et f.). | 6 | 50 | 28 | » | 52 | » |
| | Le 1/4 gramme, 16 » | | | | | | |
| | Variété à fleurs d'une extrême grandeur, ondulées, d'un rouge carmin intense. L'ondulation se reproduit en grande proportion par le semis. A obtenu une médaille d'or à l'Exposition d'Antibes au printemps 1932. | | | | | | |
| 103350 | — Rivoirel, rose lilacé. | 5 | » | 15 | » | 28 | » |
| 103356 | — Riv. rosea delicata. | 6 | » | 20 | » | 38 | » |
| | Color. rose tendre et parfois bleuté, frais et délic. Fleurs tr. gr. | | | | | | |
| 103362 | — Riv. kermesina, rouge carmin | 5 | 50 | 17 | » | 32 | » |
| | Ce coloris eut un grand succès à l'Exposition de Cannes de 1923. (Diplôme d'honneur avec félicitations). | | | | | | |
| 103364 | — Riv. mauve bleuté. | 6 | » | 20 | » | 38 | » |
| | Coloris mauve bleuté, frais et délicat. | | | | | | |
| 103365 | — Rivoirel blanc pur (Nouv.) | 7 | » | 38 | » | 72 | » |
| | Coloris blanc pur, a obtenu un certificat de mérite à l'Exposition de Nice 1934. | | | | | | |
| 103367 | — Riv. bleue (cœrulea) (Nouv.) | 7 | » | 38 | » | 72 | » |
| | Coloris bleu, très bien fixé, a obtenu également un certificat de mérite à l'Exposition de Nice 1934. | | | | | | |
| 103369 | — Riv. en mélange extra | 5 | 50 | 17 | » | 32 | » |
| | Magnifiques obtentions de notre Maison. Les fleurs sont de beaucoup les plus grandes du genre, dépassant 5 1/2 de diamètre, très étoffées, portées par des hampes excessivement vigoureuses. La commission de visite de la Société d'Horticulture de Cannes a mesuré chez l'un de nos Clients, M. Cotté, des fleurs de 6 1/2 de diamètre. | | | | | | |

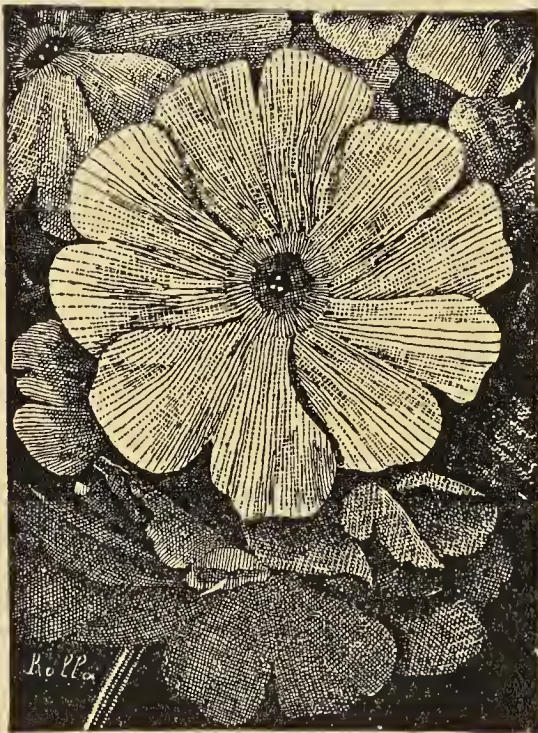

Primula obconica gigantea Rivoirel

- | | | | | | | | |
|--------|---|---|----|----|----|----|---|
| 103388 | undulata Excelsior (Riv. p. et f.) | 4 | 50 | 15 | » | 28 | » |
| | Fleurs ondulées, très jolies, bien différentes des autres. | | | | | | |
| 103427 | Vésuve, rouge carmin vif | 4 | 25 | 15 | » | 22 | » |
| 103466 | Roi de Feu | 4 | 25 | 15 | » | 22 | » |
| | Coloris rouge très distinct. | | | | | | |
| 103505 | blanche améliorée | 4 | » | 10 | » | 18 | » |
| | Race améliorée, à très grande fleur blanc pur. | | | | | | |
| 103544 | bleue | 4 | » | 8 | 50 | 15 | » |
| 103583 | en mélange | 3 | 25 | 7 | 50 | 11 | » |
| | Ce mélange comprend les cinq variétés précédentes. — Voir aussi les n ^{os} 103.344 et 103.369. | | | | | | |

PRIMEVÈRE OBCONICA (suite). | paq. | 1/2 gr. | 1 gr.

➔ Pour les plants en arrachis, voir la liste des Plantes à massifs, plus loin.

3^o — PRIMEVÈRES DIVERSES ♂ 2 | 1

- Même culture et mêmes avantages que le Pr. Obconica.
- | | | | | | | | |
|--------|--|---|----|----|----|----|---|
| 103622 | Forbesii | 4 | » | 10 | » | 19 | » |
| | Fleurs rose clair à œil jaune. | | | | | | |
| 103661 | floribunda | 7 | » | 42 | » | 75 | » |
| | Belles et nombreuses hampes de fleurs jaune d'or. | | | | | | |
| 103700 | Kewensis | 5 | 50 | 12 | 50 | 24 | » |
| | Floraison très prolongée, jaune d'or très pur et très vif. | | | | | | |
| 103749 | pulverulenta | 3 | 50 | 10 | » | 19 | » |
| | Plantes blanches sur lesquelles ressortent vivement les fleurs pourpre marron foncé. | | | | | | |
| 103788 | malacoides | 2 | 25 | » | 8 | 50 | » |
| | Très jolie espèce de pleine terre dans le Midi. | | | | | | |
| 103790 | malacoides Achievement | 4 | » | 10 | » | 18 | » |
| | Espèce vigour, à hampes robustes et grandes fleurs rose pâle. | | | | | | |
| 103791 | malacoid. naine Eclipse (Nouv.) | 4 | 50 | 15 | » | 28 | » |
| | Plante extraordinaire, très rustique, à port très compact et à fleurs les plus grandes connues, d'un agréable rose lavande foncé. Chaque hampe florale porte 4 à 5 verticilles de ces très larges fleurs. Grande acquisition pour le Littoral. | | | | | | |
| 103792 | malacoid. Gloria (Pink Beauty) | 3 | » | 8 | » | 14 | » |
| | rose vif | | | | | | |
| | Fleurs très larges et à coloris très vif. | | | | | | |

103795 malacoides Brightness (Nouv.)
 4 25 | 14 25
 Coloris carmin vif tranchant nettement avec toutes les variétés connues. Très employée sur le littoral et dans les serres.



103798 malacoides la Fraicheur.
 3 » | 8 » | 14 »
 Fleurs grandes, mauve pâle, frais et délicat.

103810 malacoides Carminea (Nouv.)
 7 » | 20 » | 38 »
 Fleurs d'un beau rouge carmin vif et les plus grandes connues dans cette espèce.

103820 malacoides nana comp. (Nouv.)
 9 » | le 1/4 gr. 58 »
 Certificat de mérite à l'Exposition Nice 1934, ces gracieuses plantes ont l'aspect

Pri mula malacoides Brightness

- pect de boules fleuries. Nouveauté vraiment transcendante.
- | | | | | | | | |
|--------|--|---|----|----|---|----|---|
| 103827 | malacoides, blanche | 2 | 50 | 8 | » | 14 | » |
| 103840 | malac. double blanche (Nouv.) | 3 | 50 | 10 | » | 18 | » |
| | A fleurs pleines, blanc pur. | | | | | | |
| 103955 | verticillata | 5 | 50 | 32 | » | » | » |
| | Élégant feuillage blanc laiteux ; fleurs jaune d'or. | | | | | | |
| 104044 | Auricule Ilégeoise, variée, extra (Oreille d'ours). P. Auricula 2 | 4 | 75 | 10 | » | 18 | » |
| | Plante à floraison printanière beaucoup estimée dans le nord de la France. | | | | | | |

VISITE DES CULTURES

En raison du grand nombre de variétés cultivées dans notre Etablissement de Lyon-Monplaisir, sa visite est extrêmement intéressante de mai à novembre, tous les jours, sauf le dimanche. Ne pas confondre. Bien s'adresser 50, rue de Villon.

(Tramways N^{os} 1, 9 (le plus proche), et 23.

PRIMEVÈRE DE CHINE

(*Primula sinensis fimbriata*). —
(Chinese Primrose). ♂ —

GRANDE MÉDAILLE D'ARGENT A LYON

Nos Primevères de Chine jouissent d'une réputation très étendue; elles sont, de notre part, l'objet de grands soins et d'une sévère sélection. Fleurs très grandes, beaux coloris. Nous affirmons posséder ce qu'il y a de mieux dans ce genre.

Consulter notre livre : *Primevère*, | paq. | 10 gr. | 1 gr.
Cinéraire et Calcéolaire: Prix : 4,50.

Collectons R. P. F. de cinq très belles variétés bien différentes de Prim. de Chine, comprenant les n^{os} 104426, 104445, 104483, 104540, 104795.
C. 770 - 1 paq. de chaque (valeur 28 ») pour 23 75
C. 780 - 1/2 gr. de chaque (valeur 91 ») pour 77 »

- 1° — PRIM. A GRANDE FLEUR FRANGÉE.
- | | | | |
|--|------|-------|-------|
| 104283 à fleurs striées | 4 » | 125 » | 16 » |
| 104321 Aurore (Etoile du Matin) ... | 4 50 | 170 » | 20 » |
| Rose chair tendre à reflets saumon. | | | |
| 104340 blanc pur | 4 » | 95 » | 12 » |
| 104388 blanche magnifique | 4 » | 95 » | 12 » |
| 104395 blanche Reine Alexandra (Rei-
ne des Neiges) | 4 » | 125 » | 16 » |
| 104426 bleue Mme Henry (<i>caerulea</i>).. | 6 » | | 36 » |
| Très joli bleu bien franc. Le 1/2 gr. 19 ». | | | |
| 104435 rose magnifique. Le 1/2 gr. 14 » | 4 75 | 190 » | 24 » |
| 104445 Déflance | 14 » | 4 75 | 190 » |
| Rouge foncé velouté intense, renforcé par un œil au centre. | | | |
| 104464 kermesina splendens | 4 » | 125 » | 16 » |



Primevère de Chine frangée La Duchesse

- | | | | |
|--|-----------------|-------|------|
| 104483 la Duchesse.. Le 1/2 gr. 13 » | 4 75 | 190 » | 24 » |
| Superbe variété blanche à large œil carmin. | | | |
| 104490 la Duchesse variée. — 13 » | 4 75 | 190 » | 24 » |
| Sélection de plantes de coloris variés, et toutes avec un œil au centre de la fleur, comme dans la variété Duchesse. | | | |
| 104502 la Violette .. Le 1/2 gr. 26 » | 6 50 | | 48 » |
| Superbe coloris lilas. | | | |
| 104512 de Dazzler (Nouv. 1936).... | 10 » | | |
| (Voir description aux Nouveautés, pages roses.) | | | |
| 104521 l'Étincelante, rouge vif | 4 » | 165 » | 19 » |
| 104540 l'Étoile | Le 1/2 gr. 19 » | 6 » | 36 » |
| Centre formant une grande étoile jaune brillant et entouré d'un large ruban bleu. | | | |
| 104607 Mont-Blanc (blanc pur) | 4 » | 95 » | 12 » |
| 104613 nobillis Lucrezia (Nouv.)..... | 6 50 | | 48 » |
| Le 1/2 gr. 26 » | | | |
| Beau coloris nouveau, pourpre amarante, de la race nobillis à grandes fleurs; très estimée à l'étranger, peu connue en France. | | | |
| 104702 rose vif ... Le 1/2 gr. 13 » | 4 75 | 190 » | 24 » |
| 104721 Rose d'amour | 8 » | | |
| Rose tendre avec un centre rose foncé; très belle. | | | |
| 104769 rouge vif (atropurpurea) | 4 » | 125 » | 16 » |
| 104795 Côte-d'Azur, violet franc | 6 50 | | 48 » |
| Le 1/2 gr. 26 » | | | |
| Couleur de la Violette le Czar, se reproduit dans une bonne proportion. | | | |
| 104980 en mélange hors ligne de var.
à grandes fleurs frangées ... | 4 75 | 95 » | 12 » |

PRIMEVÈRE DE CHINE (suite) | paq. | 10 gr. | 1 gr.

Ce mélange renferme tout ce qui existe de plus beau en Primevère de Chine; ce choix est absolument exceptionnel et fortement recommandé.

2° — PRIM. DE CHINE STELLATA (dite à fleur de pervenche). *Pr. s. fimb. stellata*.

- | | | | |
|---------------------------------------|------|------|------|
| 105017 Ruby star rouge..... | 3 25 | 95 » | 11 » |
| 105033 White Star, blanc pur | 3 25 | 95 » | 11 » |
| 105035 bleu foncé ... Le 1/2 gr. 15 » | 5 50 | | 28 » |
| 105037 rose..... | 3 25 | 95 » | 11 » |



Primevère de Chine à fleur de pervenche saumon

- | | | | |
|---|------|------|------|
| 105038 Saumon (Nouv.). 1/4 gr. 15 » | 7 » | | 52 » |
| Très beau coloris saumon, délicat et très rare. | | | |
| 105040 en mélange | 2 50 | 75 » | 9 » |

3° — PRIM. DE CHINE GÉANTE. | paq. | 1/2 gr. | 1 gr.

Pr. s. fimb. gigantea.

- | | | | |
|---|------|------|------|
| Très belle, à grande fleur blanche à centre jaune. | | | |
| 105044 Soleil d'Empel | 6 50 | 20 » | 38 » |
| 105048 blanc pur | 6 50 | 20 » | 38 » |
| 105057 bleue..... | 6 50 | 20 » | 38 » |
| 105086 rose foncé..... | 6 50 | 20 » | 38 » |
| 105097 Aurore, rose chair à reflets
saumonés | 6 50 | 20 » | 38 » |

Coloris très frais, complétant la gamme des coloris dans cette race à fleurs si grandes.

- | | | | |
|------------------------------------|------|------|------|
| 105099 cuivrée Emperor | 6 50 | 20 » | 38 » |
| Belle obtention, coloris original. | | | |
| 105125 en mélange | 5 50 | 13 » | 24 » |

Race d'une végétation très vigoureuse et à fleurs très grandes.

4° — PRIM. DE CHINE DOUBLE. *Pr. sin. fimb. fl. pleno*.

- | | | | |
|------------------------------|------|------|--|
| 105141 blanc pur | 9 50 | 32 » | |
| 105183 rouge vif | 9 50 | 32 » | |
| 105221 rose..... | 9 50 | 32 » | |
| 105260 en beau mélange | 9 » | 30 » | |

Pour les plants en arrachis ou en godets, voir plus loin la liste des Plantes à Massifs.

Prince's feather. Sec Célodie à Purslane. See Pourpier. panache.

PYRÈTHRE. *Pyrethrum* O 2 L | paq. | 10 gr. | 100 gr.

- | | | | |
|--|------|------|------|
| 105909 doré ou Matricaire dorée. <i>P. Parthenium aureum</i> | 1 10 | 6 50 | 38 » |
|--|------|------|------|

Plantes : Voir la liste des Plantes à Massifs.

- | | | | |
|---|------|-------|-------|
| 105920 doré Toison d'or | 3 25 | 28 50 | 195 » |
| Variété dorée, améliorée extra, ne fleurissant que la 2 ^e année. | | | |
| 105947 doré mousse.... Le gr. 10 » | 4 75 | 89 » | |
| 105986 doré à feuille de fougère. <i>P. Parth. aureum selaginoides</i> .
(Golden Feather)..... | 2 50 | 7 » | 42 » |

Très bonnes plantes basses à feuillage d'un beau jaune d'or, pour bordures, beaucoup employées dans la mosaïciculture.

- | | | | |
|---|------|-------|--|
| 105995 <i>Ptarmiceflorum</i> (à fleur de
<i>Ptarmique</i>) (Nouv.) Le gr. 15 50 | 5 50 | 130 » | |
| Feuillage blanc finement découpé et lacinié. Plante remarquable. | | | |

PYRÈTHRE (suite).

paq.	10 gr.	100 gr.
------	--------	---------

- Pyr. rose vivace.** *P. roseum hybridum* 2 | 4 | 85 | »
 106025 double varié.. Le gr. 10 » | 4 | 85 | »
 106030 simple varié | 3 | 16 | 130 | »
 C'est le Pyrèthre vivace, ressemblant à des marguerites, si cultivée par les fleuristes pour la fleur coupée.
 106068 gazonnant. *P. Tchihatchewi* 2 | 1 50 | 12 50 | 95 | »
 Plante rampante, excellente pour bordures et pour gazonner les talus, même dans les mauvais sols.
 21960 de Dalmatie (Pyr. insecticide). Voir aux Graines potagères.

☛ Voir dans la liste des Plantes vivaces (Catalogue de Septembre), notre collection de Pyrèthres vivaces.

Quaking grass. See *Brize*.

QUAMOCLIT. Voir *Ipomée Quamoclit*.

Queen Stock. See *Giroflée Cocardeau*.

QUEUE-DE-RENARD. Voir *Amarante queue-de-renard*.

QUARANTAINE. Voir *Giroflée*.

Ragged Robin. See *Lychnide*.

Ranunculus Poppy. See *Pavot Coquelicot*.

RAVENELLE. Voir *Giroflée jaune*.

REHMANNIA. *R. angulata* 2 | 3 | 95 | »

106417 à fleur rose.... Le gr. 12 50 | 3 | 95 | »
 Les Rehmannia, avec leurs belles hampes sont parmi les meilleures plantes vivaces.

REINE-MARGUERITE

(*Callistephus (Aster) sinensis*. — *China-Aster*)

Nos Reines-Marguerites ont souvent obtenu les premiers prix dans les concours.



Champ de Reines-Marguerites Reine Blanche

Reine-Marg. pyramidale pivoine.

Cette race pyramidale, en raison de ses longues tiges, est spécialement cultivée pour bouquets. Plantes hautes.

- | | | | |
|----------------------------------|------|------|------|
| 106604 blanche | 2 75 | 8 50 | 64 » |
| 106623 rose vif | 2 75 | 8 50 | 64 » |
| 106642 rouge cramoisi..... | 2 75 | 8 50 | 64 » |
| 106660 bleu clair..... | 2 75 | 8 50 | 64 » |
| 106680 Deuil (pourpre noir)..... | 2 75 | 8 50 | 64 » |
| 106685 mélange extra | 2 50 | 8 » | 59 » |
| 106765 mélange ordinaire | 1 75 | 6 » | 40 » |

Reine-Marg. Victoria imbriquée.

Cette race, en raison de son excellente tenue, de son abondante floraison et de sa hauteur, est beaucoup recherchée pour massifs et pour la bouquetterie.

- | | | | |
|-----------------------------|------|------|------|
| 106864 blanche | 2 50 | 11 » | 78 » |
| 106883 rouge carmin | 2 50 | 11 » | 78 » |
| 106902 rose vif | 2 50 | 11 » | 78 » |
| 106908 Miss Roosevelt | 2 50 | 11 » | 78 » |

Coloris d'une fraîcheur idéale, rose primevère passant au rose carné.

- | | | | |
|---|------|------|------|
| 106914 Toison d'or..... | 2 50 | 11 » | 78 » |
| Jaune chamois à reflets rosés, cœur beurre, coloris très délicat. | | | |
| 106921 bleu clair..... | 2 50 | 11 » | 78 » |
| 106925 mélange extra | 2 » | 10 » | 70 » |

Reine-Marg. naine à fleur de chrysanthème.

Cette race est très basse et très employée pour potées.

- | | | | |
|----------------------------|------|------|------|
| 107031 blanche | 2 50 | 9 60 | 70 » |
| 107034 rouge carmin | 2 50 | 9 60 | 70 » |
| 107036 rouge cramoisi..... | 2 50 | 9 60 | 70 » |

R.-M. à fleur de chrysanthème (suite)

paq.	10 gr.	100 gr.
------	--------	---------

- | | | | |
|--|------|------|-------|
| 107037 violet clair | 2 50 | 9 60 | 70 » |
| 107038 bleu clair..... | 2 50 | 9 60 | 70 » |
| 107042 rose vif | 2 50 | 9 60 | 70 » |
| 107044 fleur de pêcher | 2 50 | 9 60 | 70 » |
| 107046 en mélange | 2 » | 7 50 | 65 » |
| 107095 très naine de la Toussaint, rose (Nouv.)..... | 4 » | 21 » | 175 » |

Floraison tardive, coloris d'un beau rose brillant, plante naine et compacte (15 %), ce qui la rend très propre à faire de jolies petites potées ou des bordures. La plus naine de toutes.

Reine-Marguerite Mammoth.

Race splendide pour la fleur coupée. Fleurs énormes à très longs et fins pétales. Taille grande.

- | | | | |
|-----------------------------------|------|------|-------|
| 107223 blanche | 2 75 | 8 50 | 64 » |
| 107229 rose brillant | 2 75 | 8 50 | 64 » |
| 107234 earmin brillant..... | 2 75 | 8 50 | 64 » |
| 107238 bleu clair..... | 2 75 | 8 50 | 64 » |
| 107245 bleu foncé | 2 75 | 8 50 | 64 » |
| 107262 en mélange | 2 50 | 8 » | 58 » |
| 107270 Mammoth Excelsior variée.. | 4 » | 16 » | 125 » |

Sélection remarquable à tr. gr. fl. bien pleines, à pétales échelonnés et de coloris très variés.

107290 Reine des Hâtives, variée.... | 3 » | 7 50 | 52 »
 Fleurit bien avant la R. des Halles, fleur genre plume d'Autruche. Race demi-naine.

107292 Globe solaire (Nouv.) | 4 50 | 23 » | 195 »
 Forme littéralement en boule, de 25 % de haut, se couvrant de fleurs en forme d'Anémones, à centre alvéolé, entouré d'une collerette de coul. variées. Bonne pour potées, massifs et bordures.

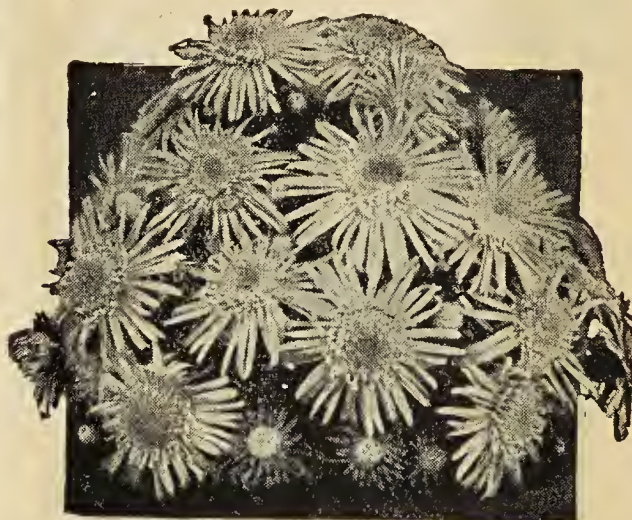

Reine-Marguerite Globe Solaire

107296 à fleur d'anémone Aurora rose carmin brillant (Nouv.) | 4 » | 12 50 | 95 »
 (Voir cliché page suivante).

107298 à fleur d'anémone Aurora mélange extra (Nouv.) | 4 » | 12 50 | 95 »

Les deux variétés ci-dessus constituent une nouvelle race, à fleurs les plus grandes qui existent, à grand centre alvéolé en forme de boule, généralement d'un beau jaune d'or, entouré de pétales de teintes différentes; tiges longues et rigides. Extra pour fl. coupée, d'une durée extraordinaire dans l'eau (une semaine et plus).

107301 à fleur d'anémone, mélange.. | 1 10 | 5 » | 32 »
 Cette race donne une abondante floraison.

107428 couronnée (à centre blanc), beau mélange
 | 1 90 | 7 50 | 58 » |

Reine-Marguerite Comète-Express.

Aussi précoce que la R.-M. Reine des Halles, et demi-naine.

- | | | | |
|---------------------------|------|------|-------|
| 107467 blanche | 4 » | 14 » | 110 » |
| 107470 bleu clair..... | 4 » | 14 » | 110 » |
| 107506 rose vif | 4 » | 14 » | 110 » |
| 107511 rouge carmin | 4 » | 14 » | 110 » |
| 107525 variée | 3 75 | 12 » | 95 » |

Reine-Marguerite Comète géante.

Les R.-M. Comètes forment une race particulière, donnant des fleurs très grandes, aux pétales longs et contournés, ayant absolument l'apparence des Chrysanthèmes japonais.

- | | | | |
|--------------------------|------|-----|------|
| 107602 jaune | 2 50 | 9 » | 68 » |
| 107608 rose saumoné..... | 2 50 | 9 » | 68 » |
| 107622 rose vif | 2 50 | 9 » | 68 » |

D. ALAÏNÉ



Reine-Marguerite Aurora

R.-M. Comète géante (suite).	paq.	10 gr.	100 gr.
107641 blanche	2 50	9	» 68 »
107658 écarlate	2 50	9	» 68 »
107665 carmin brillant.....	2 50	9	» 68 »
107680 bleu clair.....	2 50	9	» 68 »
107684 bleu foncé	2 50	9	» 68 »
107686 améthyste.....	2 50	9	» 68 »
107688 gris perle	2 50	9	» 68 »
107689 La Flancée	2 50	9	» 68 »
D'un tendre coloris blanc passant au rose.			
107690 mélange extra	2 10	7 25	» 60 »

Reine-Marg. Hercule à très grande fleur (Nouv.).

Amélioration de la race Plumé d'Autruche. Très précieuse pour fleur coupée. Race nouvelle du plus grand mérite:

107702 blanc pur	3	» 14	» 95 »
107708 rose tendre.....	3	» 14	» 95 »
107710 carmin brillant.....	3	» 14	» 95 »
107714 bleu clair.....	3	» 14	» 95 »
107720 à très grande fleur variée ...	2 50	12	» 88 »

Reine-Marguerite Reine des Halles.

Les plus hâtives des Reines-Marguerites avec les *Comètes-Express* et la *Reine des hâtives*; fleurissant dès juillet, port demi-nain.

107805 blanche	1 90	7	» 48 »
107809 rose vif	1 90	7	» 48 »
107812 bleu clair.....	1 90	7	» 48 »
107826 rouge écarlate.....	1 90	7	» 48 »
107844 variée	1 25	6	» 42 »

Reine-Marg. Plume d'Autruche extra-hâtive.

107860 blanc pur (Nouv.)	3	» 12 50	» 95 »
107870 blannée (Nouv.)	2 50	11 50	» 85 »

Sélection provenant de la race "Plume d'Autruche"; c'est la plus précoce existant puisqu'elle fleurit dès le 15 juillet. Les fleurs sont exactement celles du type Plume d'Autruche, aussi grandes. Cette nouvelle race sera très précieuse aux horticulteurs et aux amateurs.

Reine-Marguerite Plume d'Autruche.

107883 blanche	2 50	10	» 85 »
107886 rose tendre.....	2 50	10	» 85 »
107888 lilas mauve	2 50	10	» 85 »
107890 bleu lavande.....	2 50	10	» 85 »
107895 rubis	2 50	10	» 85 »
107896 terre cuite	2 50	10	» 85 »
107897 écarlate	2 50	10	» 85 »
107905 violet foncé.....	2 50	10	» 85 »
107922 variée	1 75	8	» 75 »

Collection R. P. F. de six belles nouveautés de R.-Marg. pour fl. coupée et plates-bandes, comprenant les nos 107995, 107292, 107298, 107966, 107970, 108067.
C. 790 - 1 paq. de chaque (valeur 24,50) pour 21 »

Très belles collections R. P. F. de variétés et races différentes pour fl. coupée et massifs, à notre choix.

	1 paq. de chaque
C. 800 - 5 var. ou races dif. (val. 15 »), pour 12 75	
C. 810 - 10 — — — (— 30 »), — 25 50	
C. 820 - 20 — — — (— 60 »), — 48 »	
C. 830 - 50 — — — (— 150 »), — 110 »	

REINE-MARGUERITE (suite). [paq. | 10 gr. | 100 gr

Reine-Marg. Branchue géante.

Fleurs très larges, aux pétales minces, longs et légers; race grande. Plante haute donnant en abondance des fleurs grandes et surtout très tardives. Une des meilleures races pour fleur coupée; recommandée pour fleuristes.

107945 blanc pur	2 25	8 50	» 65 »
107952 rose vif	2 25	8 50	» 65 »
107954 écarlate	2 25	8 50	» 65 »
107955 Lucifer (Cœur de France, Heart of France)	3	» 11	» 90 »

Riche coloris écarlate foncé luisant (rouge sang), d'un grand effet.

107957 bleu clair.....	2 25	8 50	» 65 »
107960 violette	2 25	8 50	» 65 »
107961 variée	1 90	6	» 48 »
107966 Ball's White (Nouv.)	3 75	12 50	» »

Magnifique variété à fleurs en boule à longues tiges de 70 à 80 cm. Fleurs blanc pur.

107968 Ball's rose (Nouv.)	3 75	12 50	» »
---	------	-------	-----

Mêmes caractères que la précédente, mais à fleurs rose vif.

Reine-Marguerite Los-Angelès.

Nous n'annonçons pas cette variété, d'origine américaine, bien qu'elle fasse l'objet d'une grande réclame, parce qu'elle ne présente aucune différence de coloris, et même de forme, avec notre variété *M^{me} Rivoire*, mise au commerce par notre Maison en 1928. Les fleurs de la première variété sont peut-être un peu plus grandes, mais la floraison en est plus tardive (après le 15 août) et les tiges beaucoup plus courtes.



Reine-Marguerite géante race R. P. F.

(Type de cette nouvelle race)

REINE-MARG. GÉANTE RACE R. P. F..

107970 Mme Rivoire, rose chair (Nouv. Riv. p. et f.)	4 50	19	» 160 »
---	------	----	---------

Fleurs rose chair. Race nouvelle remarquable, issue de la branchue géante d'Amérique. Mise au commerce pour la première fois par notre Maison, elle est déjà sur de nombreux catalogues français et étrangers, et parfois même sous un nom étranger plus récent "Bubikopf". Nulle part on ne possède une sélection meilleure que la nôtre. Ses fleurs sont supérieures, par leurs dimensions et leurs formes, aux plus belles Comètes existantes. Longues tiges, coloris délicat, excellente pour bouquets. (Certificat de mérite de la Royal Hort. Society de Londres 1929).

REINE-MARGUERITE (suite).

| paq. | 10 gr. | 100 gr.

R.-M. GÉANTE, RACE R. P. F. (suite).

- 107982 Reine blanche, monstrueuse
blanc pur (Nouv. R. p. et f.) | 4 75 | 38 » | »
Sélectionnée dans la var. Jeanne d'Arc; fleurs des plus monstrueuses (atteign. 15 % de diam.), la plus belle, blanc pur, excellente var. pour fleuristes.
- 107985 Miss France, rose carmin
brillant (Nouv. Riv. p. et f.) | 4 50 | 21 » | 180 »
Remarquable col. rose carminé brillant, mêmes qualités de grandeur, de perfection de fleur et de rigidité des tiges.
- 108000 Miss Europe, rose rubis cl.
(Nouv. Riv. p. et f.) | 4 75 | 34 » | »
Plante très vigoureuse, tiges longues et rigides. Très grandes fleurs, coloris très attrayant d'un beau rose rubis clair.

Reine-Marg. Late Beauty (Beauté tardive) (Nouv.).

Formes les plus parfaites de fleurs, paraissant fin août et septembre. Très recommandée pour horticulteurs et amateurs.

- 108050 blanche | 4 » | 15 » | 125 »
108054 rose tendre | 4 » | 15 » | 125 »
108059 lavande | 4 » | 15 » | 125 »
108062 carmin | 4 » | 15 » | 125 »
108067 en très beau mélange | 3 75 | 14 » | 115 »

Reine-Marguerite Unicum (électrique).

Cette race Unicum à fleurs très grandes, mais d'une légèreté inouïe, grâce à ses pétales filiformes, convient particulièrement pour fleur coupée.

- 108127 blanche | 3 » | 9 20 | 68 »
108130 rose chair | 3 » | 9 20 | 68 »
108134 rouge carmin | 3 » | 9 20 | 68 »
108136 lilas | 3 » | 9 20 | 68 »
108139 variée | 2 50 | 9 » | 62 »
108166 Sada Yacco | 3 50 | 12 » | 90 »
Fleur de très jolie forme et de couleur rose chair.

- 108250 Rayon de soleil, jaune | 5 » | 54 » | »
Cette couleur jaune était autrefois inconnue dans les Reines-Marguerites.

Reine-Marg. Chinoise, à grande fleur simple.

- 108260 blanche | 1 75 | 3 50 | 19 »
108264 rose vif | 1 75 | 3 50 | 19 »
108266 lilas | 1 75 | 3 50 | 19 »
108268 cramoisie | 1 75 | 3 50 | 19 »
108270 violet foncé | 1 75 | 3 50 | 19 »
108272 Maréchal Joffre | 2 » | 4 50 | 28 »

Petites et nombreuses fleurs simples, d'un beau rouge grenat pourpre et veluté, avec disque central jaune d'or, ressemblant à des cocardes. Plante demi-naine. Précieuse pour bouquets.

- 108275 variée | 1 50 | 3 » | 17 »

RENONCULE. *Ranunculus* 2 (Crowfoot.) (Fair Maids of France).

Superbe plante vivace bulbeuse, très rustique, aux coloris très variés et très riches, presque indispensable dans les jardins pour massifs, plates-bandes et bouquets. Floraison printanière.

- 108405 des fleuristes, variée, *R. Asiaticus superbissimus* | 1 10 | 5 » | 28 »

- 108409 double géante de Florence, en mél. extra (Nouv.) Le gr. 7,50 | 4 » | 42 » | »

Race créée à Florence par le Professeur Ragioneri; fleurs très grandes, fort pleines, de coloris extrêmement riches et variés. Incomparable pour les bouquets de printemps.

Pour les Tubercules, voir plus loin l'article
Oignons à fleurs.

RÉSÉDA ODORANT

(Reseda odorata grandiflora) 0 2

- 108644 odorant le kilo 52 » | 0 90 | 1 40 | 9 »
108650 pyramidal à très gros épis Le Prince (Nouv.) | 2 50 | 7 » | 48 »

C'est la variété très améliorée du Machet. (Voir cliché ci-contre).



Réséda pyramidal "Le Prince", à très gros épis

RÉSÉDA ODORANT (suite).

| paq. | 10 gr. | 100 gr.

- 108683 pyram. Machet à grande fleur.
Le kilo 160 » | 1 80 | 3 25 | 19 »

Race à gros épis et à grandes tiges.

- 108690 pyram. Machet, jaune d'or .. | 2 50 | 6 50 | 46 »
108700 pyram. Machet Perle Blanche | 3 » | 9 50 | 68 »
Fleurs bien blanches, remarquables.

- 108722 pyram. Triomphe de Marlé-
mont | 2 25 | 5 » | 28 »

- 108761 pyram. à grande fleur.

Le kilo 90 » | 1 40 | 2 25 | 14 »

- 108849 pyram. Gollath | 2 50 | 9 50 | 76 »

Epis énormes, bien colorés, rouge cuivré.

- 108855 pyram. Gollath, jaune d'or
(Nouveauté) | 3 » | 11 » | 88 »

Enorme fleur jaune d'or.

- 108888 pyram. Gollath blanc | 3 » | 11 » | 88 »

Le plus beau des Résédas blancs.

Ces dernières variétés de Résédas sont très vigoureuses et à fleurs très grandes. Nous les recommandons tout spécialement pour bouquets et potées; elles forment aussi de beaux massifs tr. odor.

RHEUM. Voir *Rhubarbe*.

RHODANTHE. *Rhodanthes* 0 L

Collection R. P. F. de quatre fleurs très populaires, annuelles, à conserver en bouquets secs, comprenant: *Acroclinium varié*, *Amarantoïde varié*, *Immortelle à bractées variée*, *Rhodanthe variée*.
C. 330 1 paq. de chaque (valeur 4 85) pour 4 »

- 109344 de Mangles rose. *R. Manglesii* | 1 50 | 5 50 | 32 »
109348 — blanc | 1 50 | 5 50 | 32 »
109360 maculée rose. *R. maculata* .. | 1 50 | 5 50 | 32 »
109364 — blanche | 1 50 | 5 50 | 32 »
109366 — variée | 1 25 | 5 » | 30 »

Charmante plante odorante dont on peut utiliser les fleurs séchées comme celles des Immortelles. Culture un peu délicate. La *Rhodanthe maculée* est plus vigoureuse et plus élevée (50 % de haut. au lieu de 25 à 30 %) que la *R. Manglesii*. Ses fleurs sont également plus grandes.

RHUBARBE. *Rheum* 2

- 23392 Queen Victoria.

Magnifique plante ornementale à isoler dans les pelouses. Voir les prix aux *Graines potagères* et dans la liste des *Plantes vivaces* (Catal. de Septembre).

RICHARDIA. Voir *Calla*.

RICIN. *Ricinus* (Palma-Chrstli) (Castor-oil Bean) 0 2

- 109583 grand. *R. major* | 1 40 | » | 6 50
109622 petit. *R. minor* | 1 40 | » | 7 50
109661 de Gibson. *R. Gibsoni* | 1 40 | » | 7 50

Variété basse, de couleur brun foncé (1^m30).

- 109700 de Cambodge. *R. cambodgensis* | 1 40 | » | 7 50

Très gracieux, tiges et feuilles rouge sombre.

- 109749 de Zanzibar varié. *R. zanzibariensis* | 1 75 | » | 8 50

Gigantesque, le plus grand de tous (2^m à 2^m50).

- 109788 sangula. *R. sanguineus* | 0 90 | » | 6 »

Couleur rouge sombre produisant beaucoup d'effet sur le fond vert des pelouses et des arbustes (1^m50 à 2^m).



paq. | 10 gr. | 100 gr

Rock Cross. See *Arabelle*.
Roket Larkspur. See *Pied-d'Alouette*.
Rocket (Sweet-). See *Julienne*.
Rose (African-). See *Pavot Coquelicot*.
Rose Campon. See *Coquelourde des Jardins*.
ROSE D'INDE. *Tagetes erecta fl. pl. (African Marigold)* ○ ●
 110027 double grande variée | 0 80 | 4 » | 28 »
 110032 - - orange. | 1 10 | 7 40 | 42 »
 110038 - - citron. | 1 10 | 7 40 | 42 »
 110040 double grande Guinée d'Or (*Nouv.*) | 3 50 | 14 » | 95 »

Rose-d'Inde double grande variée

Var. distincte, fleurs très grandes, doubles.

La teinte très vive orangé brillant et ses très larges pétales ondulés détachés et non serrés en font une nouveauté tout à fait remarquable. Se conserve longtemps dans l'eau, et d'odeur très peu caractérisée.

110043 double grande Jaune suprême (Nouv. 1936) | 4 25 | 24 » |
 (Voir description aux Nouveautés, pages roses).

110046 double naine orange | 1 20 | 6 50 | 40 »
 110055 — naine citron | 1 20 | 6 50 | 40 »
 110066 — naine variée | 1 » | 4 50 | 32 »

Floraison abondante et prolongée. Massifs, bordures, plates-bande (Voir aussi *Tagète*).

Rose Mallow. See *Ketmie d'Afrique*.
Rose-of-Heaven. See *Coquelourde-Rose-du-Ciel*.

ROSE TRÉMIÈRE. *Althæa rosea* (Passe-Rose) ♂ 2 | ● *Hollyhocks*). Les Roses Trémières, très employées, sont superbes avec leurs longues tiges fleuries et leurs très jolies fleurs.

Collectons R. P. F. de trois belles races différentes de Rose trémière pour fleur coupée. comprenant les n^{os} 110340, 110370, 110375.
 C. 840 1 paq. de chaque valeur 8 50) pour 7 »
 C. 850 - 10 gr. de chaque (valeur 65 50) pour 55 »

extra-double de Chater.

110308	chamois	2 25 10 »	68 »
110316	blanche	2 25 10 »	68 »
110320	rose vif	2 25 10 »	68 »
110321	fleur de pêcheur	2 25 10 »	68 »
110322	saumon foncé	2 25 10 »	68 »
110323	abricot	2 25 10 »	68 »
110324	violet	2 25 10 »	68 »
110325	pourpre	2 25 10 »	68 »
110325	jaune	2 25 10 »	68 »
110326	d'or	2 25 10 »	68 »
110326	carmin	2 25 10 »	68 »
110326	cuivré	2 25 10 »	68 »
110329	écarlate	2 25 10 »	68 »
110332	pourpre noir	2 25 10 »	68 »
110340	en très beau mélange	1 » 9 50 60 »	

Choix remarquable de toutes les nuances si variées de cette pl. ornementale.

110364 frangée double Mireille à gr. fl. variée | 3 25 | 16 » | 125 »
 Pét. à bords frangés, à fleurs de forme originale et de coloris très variés

110370 frangée extra-doub. **Souv. de Mme Perrin**, var. (*R. trém. Imperator*) (*Nouv.*) | 3 75 | 28 » |
 Fleur d'une grandeur et d'une duplicature extraordinaires (10 % de diamètre), à pétales ondulés, à bords déchiquetés, souv. marginés et lavés de tons pl. clairs. Coloris tr. nomb., souv. inconnus dans les autres races de *Roses-Trémières*. Pédoncules floraux de 0^m10 de long., ce qui rend les fleurs utilisables dans les travaux floraux.



PALAINÉ

Rose d'Inde double grande Guinée d'Or

ROSE TRÉMIÈRE (suite).

paq. | 10 gr. | 100 gr.

110375 double à fl. de *Bégonia* crêtée (Nouv.) | 3 75 | 28 » |

Pétales possédant des excroissances en forme de crêtes excessivement curieuses, dans le genre de celles du *Bégonia cristata*. Coloris très variés, y compris les tons cuivrés et saumonés.

110395 annuelle double var. (*A rosea hybrida semperflorens*) ♂ ♀ | 2 75 | 10 » | 74 »

Semée au printemps, cette jolie espèce fleurit la même année.

110483 simple noire tinctoriale | 1 » | 3 » | 20 »



Rudbeckia bicolor sup. hybride

RUDBECKIE. *Rudbeckia (Coneflower)* ●

110662 bicolore superbe hybride ○. *R. hirta hybrida* | 1 50 | 5 75 | 38 »

Fleurs jaune vif, plus ou moins maculées de rouge brun, de formes diverses, parfois semi-doubles, ressemblant à de petits Soleils Excelsior.

110663 hybride **Monplaisir** (*Nouv.*) *R. hirta var.* | 2 50 | 15 » |

Fleurs larges (10 %), jaune d'or; plantes basses (0^m60); tiges longues; floraison fin juin-septembre.

110665 pourpre. *R. purpurea* 2 | | 2 50 | 9 50 | 75 »
 Haut. 1^m; très jolie plante vivace, bonne pour fleur coupée et garniture de plates-bandes.

Plantes : Voir la liste des *Plantes vivaces* (*Catalogue de Septembre*).

RUINE-DE-ROME. Voir *Linaire cymbalaire*.

Runner Bean. See *Haricot d'Espagne*.

	paq.	1000 graines
SABAL. <i>Palmier</i> 2 1/2		
111026 Adasoni ... 100 graines	5 »	1 25 42 »
111065 umbraeulifera — 8 »	1 40	72 »

SAINFOIN. *Hedysarum coronarium*.

	paq.	10 gr.	100 gr.
(<i>French Honeysuckle</i>) 2 1/2			
111304 d'Espagne rouge	1 10	7 »	54 »
111323 — blanc	1 10	7 »	54 »
111362 — varié	1 »	6 40	48 »

Plante vivace donnant de longues grappes de fleurs.

SAINTPAULIA. *Violette du Congo* 2 1/2 (Usambara Violet).

111601 bleu. *S. ionantha*, 1 décig. 46 » | 8 50 | » | »
 Excellente plante de serre, à floraison continue. Les fleurs ressemblent à nos jolies violettes de jardins et se succèdent hiver comme été sans interruption.

SALPIGLOSSIS. *Salp. variabilis (Painted tube long)* 2 1/2

111800 superbissima écarlate strié or.	2 50	14 50	110 »
111816 — rose lilas strié or.....	2 50	14 50	110 »
111822 — violet pourpre strié or..	2 50	14 50	110 »
111825 — bleu clair strié or.....	2 50	14 50	110 »
111830 — chamois strié or.....	2 50	14 50	110 »
111834 — noir.....	2 50	14 50	110 »
111838 — jaune d'or	2 50	14 50	110 »
111840 — en mélange extra	1 80	11 »	70 »

Les fleurs, très nombreuses, sont peut-être les plus jolies de toutes les plantes annuelles. Elles sont bizarrement et richement dessinées à l'intérieur de la corolle. Se sème en place.

111872 superbissima nain varié
 1 75 | 9 50 | 65 » |

Dans cette race, la plante atteint 30 % environ de hauteur, au lieu de 80 % environ.

SALVIA. Voir *Sauge*.

SANVITALIE. *Sanvitalia procumbens fl. pl.* 2 1/2

112128 rampante à fleur double
 1 90 | 14 » | » |

Fleurs jaunes ; très bonnes pl. pour bordures et corbeilles.

SAPONAIRE. *Saponaria (Soapwort)* 2 1/2

112367 de Calabre blanche 2 1/2	1 10	5 75	38 »
112386 — rose. <i>S. calabrica</i> .	1 10	5 75	38 »
112425 — variée	1 »	5 25	34 »
112520 à bouquet rose. <i>S. vaccaria</i> 2 1/2	1 »	1 75	7 »
112524 — blanche	1 »	1 75	7 »

Aussi indispensable aux fleuristes que la Gypsophile élégante.

112550 Faux-Basilic. *S. ocymoides (Saponaire à l'île de Basilic)* 2 1/2
 1 60 | 6 50 | 48 » |

Jolie plante vivace, très naine, à fleurs roses.

24996 officinale rose 2 1/2. (Voir aux *Légumes*).

Excellente plante, à floraison abondante, pour fleur coupée.

Plantes : Voir la liste des *Plantes vivaces (Catal. de Septembre)*.

Satin Flower. See *Lunaire annuelle*.

SAUGE. *Salvia*.

112600 argentée. *S. argentea* 2 1/2
 1 40 | 5 75 | 34 » |

Jolie plante à feuillage. Les feuilles sont très larges, ras-terre, en rosaces et argentées.

112610 du Turkestan. *S. Sclarea turkestaniana* 2 1/2
 1 50 | 9 » | 66 » |

Var. très améliorée de la *Sauge Sclarée*. Fleurs blanc rosé bien plus grandes, plante plus vigoureuse, cultivée pour l'ornementation ; tr. décorative pour plates-bandes, massifs ou groupes isolés. Haut. 1 m 20 environ.

112703 farineuse bleue. *S. farinac.* 2 1/2
 2 75 | 14 50 | 122 » |

Floraison continue jusqu'aux gelées. Massifs, bouquets.

112705 farineuse bleu foncé
 5 75 | » | » |

(Nouveauté 1936). le gr. 24 »

(Voir description aux *Nouveautés, pages roses*).

112715 à large fleur bleue. *S. patens* 2 1/2
 4 25 | 34 » | » |

24228 Sclarée. (Voir dans la liste des *Graines potagères*.)

SALVIA SPLENDENS 2 1/2

Les *Salvias*, sans contredit, figurent au premier plan des meilleures plantes à massifs ; ils fleurissent, avec une extrême abondance et sans aucune interruption, de juin-juillet jusqu'aux gelées.

112735 splendens plumosa (*Nouv.*) ..
 4 50 | 48 » | » |

Variation originale du *S. splendens*. Les grappes florales, au lieu d'être maigres comme dans cette espèce, sont ramifiées elles-mêmes en d'autres grappes secondaires, ce qui arrive à former un faisceau de 50 à 100 fleurs, rappelant l'infloresc. des *Célosies plumées*. Effet très original.

112740 Spl. Fusée, précoce (*Nouv.*) ..
 4 75 | 55 » | » |

Son port nain et compact, ses grappes chargées de grandes fleurs d'un rouge éclatant, sa précocité, sa bonne reproduction par le semis en font une variété de 1^{er} ordre pour les massifs. Le plus beau *Salvia* connu.

112761 spl. Ingénieur Clavenad
 2 75 | 14 » | 95 » |

112848 pl. Gloire de Stuttgart.....
 2 75 | 14 » | 95 » |

Ces deux numéros sont à fleurs rouge écarlate très vif.

SALVIA SPLENDENS (suite). pap. | 10 gr. | 100 gr.

112860 Carminea (<i>Nouv. 1936</i>).....	6 »	»	»
(Voir description aux <i>Nouveautés, pages roses</i>).			
112965 spl. Bouquet rose (<i>Riv. p. et f.</i>)	4 75	46 »	»
Rose hibiscus (vieux rose).			
112972 spl. Perle rose (<i>Riv. p. et f.</i>)..	4 75	46 »	»
Variété naine, à teinte d'un beau rose vif. Obtention de mérite, comparable à notre Perle blanche. par sa grande valeur.			



Salvia splendens Perle rose

112980 spl. Perle blanche (*Riv. p. et f.*)
 4 75 | 46 » | » |

Fl. blanche se reproduisant parfaitement de semis et formant de charmants contrastes avec le *Salvia* à fleurs rouges.



Salvia splendens Perle blanche

113004 spl. Perpétuel
 3 25 | 16 » | 115 » |

Très nain et hâtif, à fl. rouge ; floraison extrêmement abondante.

113043 spl. Boule de Feu (*Feuerball*) ..
 4 » | 18 » | 145 » |

Très précoce, port compact fl. rouges.

113121 splendens, en mélange.....
 1 80 | 14 » | 98 » |

Pour les Plantes, voir dans la liste des *Plantes à massifs, plus loin*.

SAXIFRAGE. *Saxifraga* 2 1/2

113232 hypnoïdes (*Gazon turc*), gr. 22 »
 4 » | » | » |

Espèce très cultivée et très jolie pour tapis très ras.

Plantes : Voir la liste des *Plantes vivaces (Catal. de Septembre)*.

SCABIEUSE. *Scabiosa (Fleur-de-Veuve)*. (*Mourning Bride*. — *Mourning Widow*. — *Pincushion Flower*. — *Scabious*) 2 1/2

Fleurs abondantes, précieuses pour la fleur coupée.

Scab. double grande. *S. atropurpurea grandiflora* 2 1/2

113360 variée. (Voir cliché au verso) »
 90 | 3 25 | 20 » |

113366 blanche
 1 90 | 5 » | 38 » |

SCABIEUSE double grande (suite). [paq. | 10 gr. | 100 gr.]

Collections R. P. F. de trois belles variétés de Scabieuse double grande, comprenant : 113366, 113394, 113409.

C. 860 - 1 paq. de chaque (valeur 4 70) pour 4 »
C. 870 - 10 gr. de chaque (valeur 15 ») pour 12 75

113380 rose.....	1 90	5	»	38	»
113392 rouge	1 90	5	»	38	»
113394 fleur de pêcher (Nouv.).....	1 90	5	»	38	»
Coul. gaie et délicate, rose fleur de pêcher, longues tiges.					
113398 lilas.....	1 90	5	»	38	»
113409 Pompadour	1 90	5	»	38	»
Fleur pourpre violet bordé blanc.					



Scabieuse double grande variée

Scab. double naine. S. atrop. grandifl. nana ○ ♂

113440 variée	1 10	4 50	28	»	
113448 blanche	1 90	5 50	38	»	
113450 rose.....	1 90	5 50	38	»	
113456 rouge	1 90	5 50	38	»	
113460 bleu d'azur	1 90	5 50	38	»	
113472 pourpre noir	1 90	5 50	38	»	
Les Scabieuses naines ont 30 % de haut et se couvrent de fleurs.					
113482 double naine compacte variée	2 50	8 90	76	»	
Race encore plus trapue que la précédente et très florifère.					

Scab. du Caucase. S caucasica 2

113494 du Caucase bleue Perfection .	3 25	38	»	»
113496 — blanche	3 25	38	»	»
113500 — variée	3	32	»	»

Les Scabieuses du Caucase sont vivaces et remarquables pour leurs belles et larges fleurs, excellentes pour fleur coupée, plates-bandes.

Scabious. See Scabieuse.

Scarlet painted Lady. See Haricot d'Espagne bicoloré.

SCHIZANTHE. Schizanthus (Butterfly Flower) ○ ♂

Les Schizanthus sont de gracieuses plantes, se couvrant de fleurs d'une originalité extrême, ressemblant à de légers papillons, bigarrés et colorés de la façon la plus diverse et la plus agréable. Conviennent pour potées, corbeilles et même pour fl. coupée.

1° — **Sch. compact à tr. gr. fl. S. pinnatus compactus.**
Amélioration du nain compact ordinaire. Les fleurs se détachent bien du feuillage et les plantes forment des touffes compactes d'un merveilleux effet.

	[paq. 10 gr. 1 gr.]
113691 en tr. beau mélange.....	2 25 28 » 4 50
2° — Schlz. de Wiseton, nouveaux hybrides. S. retusus Wisetonensis.	
Race haute de 50-60 %, à gr. fl. de coloris extrêmement riches.	
113789 Rosamonde. Le gr. 7	» 3 75 48 »
Fleur rose clair, à macul's jaunes.	
113794 blanc pur (Voile-de-Fiancée)..	2 50 40 » 6 »
113803 Brilliance	4 75 » 22 »
Coloris éclatant, rose carmin vif à gorge blanche.	



Schizanthus à fleur de Pensée

SCHIZANTHE (suite).

	[paq. 10 gr. 1 gr.]
113804 de Wiseton, en tr. beau mél.	2 » 32 » 6 »
113810 à fleur de Pensée (Nouv.) ...	4 50 100 » 12 »

Nouveau type à larges fleurs, à œil bien marqué, ressemblant à des fleurs de Pensées. Gamme de coloris très riche, blanc, rose, mauve, écarlate, etc... D'un grand effet.

113814 — — **coloris foncés en mél.** (Nouv.)

4 75 | » | 21 »
Gamme de coloris foncés les plus riches et les plus veloutés. Plantes des plus curieuses qui existent dont les fleurs font penser à une nuée de papillons aux ailes diaprésées.

113825 hybride géant **Monarch varié** (Nouv.)

2 50 | 42 » | 6 75
Race remarquable par la grandeur de ses fleurs et leurs riches coloris.

113860 hybride géant de **Chislehurst varié. S. pinnatus papilionaceus** (Nouv.)

2 75 | 36 » | 6 50
Admirable race dérivée du *S. papilionaceus*, géante de taille (atteint 1 mètre) et de fleurs aux coloris les plus bizarres.

Sea Lavender. See *Statice*.

SEDUM 2 (Stone Crop).

114043 Maximowiczii

3 » | 42 » | 6 »
Ornement des rocailles, ruines, etc., potées.

SÉNEÇON. Senecio elegans fl. pl. ○ 2 (Jacobaea)

114270 des Indes élégant double varié .	3 50	18	»	»
114274 — — — blanc..	3 75	24	»	»
114278 — — — rose ..	3 75	24	»	»
114282 — — — nain ..	3	24	»	»
en mélange	3 75	24	»	»

Une des meilleures plantes à massifs et à bouquets; fl. prolongée.

114300 multibracteatus 2 (Nouv.) | 4 25 | » | 14 »

Plante de serre froide, rustique dans le Midi, haute de 50 %. Nombreuses fleurs à longues tiges, coloris rose clair brillant avec centre jaune. Convient pour décoration de tables et fait des massifs au printemps et en été comme des Cinéraires.

SÉNEÇON maritime. Voir *Cinéraire maritime*.

SENSITIVE. Mimosa ○ 2 (Humble plant).

114560 pudique. *M. pudica* 100 gr. 34 » | 1 40 | 5 20 »
Plante curieuse; les feuilles se ferment au moindre attouchement.

Shot (Indian-). See *Balisier*.

SIDALCÉE. Sidalcea candida 2

114800 blanc de neige

3 50 | » | 9 »
Plante rustique; fleurs blanches à anthères bleues.

114802 **Rose Queen. S. candida rosea** | 2 50 | 25 » | »

A fleurs rose foncé.

SILÈNE. Silene (Catchfly) ○ ♂

Les Silènes sont des plantes très florifères, surtout employées pour massifs et bordures de printemps.

SILÈNE (suite).		paq.	10 gr.	100 gr.
115049 d'Orient. <i>S. compacta</i> . (Lobel's Catchfly).....		1 50	6 50	48 »
Le plus beau des Silènes d'été. Hauteur : 50 %.				
pendant. <i>S. pendula</i> .				
115088 blanc		1 10	2 40	12 »
115127 rouge (Bonnetti).....		1 10	2 40	12 »
115146 rose		1 10	2 40	12 »
115185 en mélange		1 »	2 »	10 »
pendant double. <i>S. pend. fl. pleno</i> .				
115192 rose.....		1 50	3 80	28 »
115195 blanc		1 50	3 80	28 »
pendant compact. <i>S. pend. comp.</i>				
115224 blanc		1 40	2 80	16 »
115243 rouge		1 40	2 80	16 »
115262 rose.....		1 40	2 80	16 »
115301 en mélange		1 25	2 50	14 »
pendant compact double. <i>S. pend. comp. fl. pleno</i> .				
115380 rose.....		1 90	5 50	38 »
115387 blanc		1 90	5 50	38 »
Silkweed. See <i>Asclépiade</i> .		Sneeze Wort. See <i>Achillée Ptarmique</i> .		
Snake Cucumber. See <i>Concombre Serpent</i> .		Snowty Milkmaid. See <i>Arabette</i> .		
Snap Dragon. See <i>Muflier Lunaire</i> .		Soapwort See <i>Saponaire</i> .		

SOLANUM. Voir Morelle.

SOLEIL. Tournesol. <i>Helianthus</i> (Sunflower) ○ ●				
115647 double grand de Californie.		1 »	1 90	11 50
<i>H. annuus fl. pleno</i>				
Fleur énorme de grand effet.				
115661 à fleur rouge (Nouv.). <i>H. annuus purpureus</i>		1 10	2 40	13 50
Fleur jaune avec une large auréole rouge marron.				
115706 double à fleur en boule. <i>H. annuus glob. fistulosus fl. pl.</i>		1 »	2 40	13 50
Plante magnifique ; fleurs tuyautées, nombreuses et de forme parfaite.				
115745 double multiflore. <i>H. globulus multiflorus fl. pl.</i>		1 »	2 60	15 »
Mêmes fleurs que le précédent, mais la fleur est pyramidale.				
115784 miniaturation. <i>H. cucumerifolius</i> ..		1 40	2 80	17 50
115823 — Orion		1 50	4 »	28 »
Fleurs à pétales contournés ressemblant à de petits Dahlias cactus jaunes.				
115826 — Stella		1 50	4 »	26 »
Fleurs jaune d'or.				
115834 — Diadème.....		1 50	4 »	26 »
Fleurs petites, jaune citron à disque noir.				
115837 — Pourpre. <i>H. c. purpureus</i>		4 »	12 »	86 »
Fleurs teintées de rouge.				
115843 hybride Excelsior. <i>H. annuus</i> (Nouv.).....		1 50	2 80	19 »
Abondantes fleurs moyennes, petites et simples, de formes variées et de coloris riches et originaux, depuis le jaune et le vieil or jusqu'au rouge marron et au violet.				
115848 double nain. <i>H. annuus nanus fl. pleno</i>		1 10	2 »	12 »
Pl. de 70 % de hauteur, fl. moyennes, très doubles.				
115852 à fleur de chrysanthème double. <i>H. hybr. chrysanthemiflorus fl. pl.</i>		1 10	2 »	12 »
Pétales découpés, larges fleurs doubles.				
115860 du Texas, à feuilles argentées. <i>H. argirophyllus</i>		1 10	3 »	18 »
Pl. blanchâtre ; fleurs jaunes, pour plates-bandes et pour isoler.				
115867 rigide. <i>H. rigidus</i> 2.....		4 »	»	»
119525 du Mexique. Voir <i>Tithonia speciosa</i> .				
Pl. vivace très résistante, à fleurs simples jaune d'or, très nombreuses, bonne pour fleur coupée.				

Plantes de Soleils vivaces : Voir *Helianthus* dans la liste des *Plantes vivaces* (Catal. de Septembre).

SOUCI *Calendula officinalis fl. pl.* (Garden Marigold. — Pot Marigold.) ○ ●
Les Soucis, par leur riche floraison très soutenue, sont indispensables pour massifs.

Collections R. P. F. de trois belles variétés de Souci pour fleur coupée et plate-bande, comprenant les nos 116365, 116420, 116432.
C. 880 - 1 paq. de chaque (valeur 7 25) pour 6 »
C. 890 - 10 gr. de chaque (valeur 13 75) pour 11 75

SOUCI (suite).		paq.	10 gr.	100 gr.
116301 double des jardins, varié.....		0 80	1 40	9 25
116318 — jaune vif		1 »	2 »	10 50
116322 — jaune citron		1 »	2 »	10 50
116340 — Météore		1 »	2 »	10 50
Fleurs très larges et striées d'orange.				
116365 — Radlo (Nouv.)		2 50	3 75	28 »
Nouveauté américaine à fl. extrêmement grandes, épaisses et pleines, aux pétales recurvés, cannelés et dentelés à la pointe, ce qui fait penser à des pétales tubulés. Teinte du plus bel orange brillant. Grand progrès dans cette belle espèce de Souci des jardins.				
116389 — Prince d'Orange.....		1 10	2 »	10 50
Magnifique variété à fl. orangées extrêmement larges et brillantes.				
116420 — Boule d'Orange (Nouv.).....		1 50	2 50	14 »
Fl. les plus grandes connues, très doubles et d'un riche coloris Tiges longues. Variété d'élite pour fleuristes.				
116427 — orange à cœur vert (Nouv.).....		2 75	6 50	42 »
Belle sélection de fleurs doubles orange à large centre vert.				
116432 — Lumière du Soleil (S. Chrysantha.) (Nouv.).....		3 25	7 50	62 »
Larges fleurs à pétales longs et souples donnant de la légèreté à la fleur. Nouv. coloris jaune canari luisant.				
116500 pluvial. <i>C. pluvialis. Dimorphoteca pluvialis</i> (Cape Marrygold)		1 10	4 40	28 50
Fleurs ressemblant à celles du <i>Dimorphoteca</i> , blanches à revers rose et à disque jaune auréolé de pourpre. Les fleurs se ferment dans l'après-midi.				
116515 pluvial ringens. <i>C. pluvialis ringens. Dimorphoteca pluvialis ringens</i> (Nouv.)		3 50	22 »	»
Curieuse var. de <i>Souci pluvial</i> , à fleurs blanches portant un anneau bleu foncé autour du disque central qui est jaune orangé. Avec le précédent, excellente plante pour les massifs et bordures du littoral, à floraison printanière.				
SOUVENEZ-VOUS DE MOI. Voir <i>Myosotis</i> .				
Sowbread. See <i>Cyclamen</i> .		Standing Cypress. See <i>Ipomopsis</i>		
Speedwell. See <i>Véronique</i> .		Star-Flower. See <i>Aster</i> .		
Spider Flower. See <i>Cléome</i> .		Star Ipomœa. See <i>Ipomœa écarlate</i>		
Squash. See <i>Gourdes et Courges</i> .		Star Thistle. See <i>Centauree</i> .		
Squirrel-tail-grass. See <i>Orge à épi</i> .		Star Wort. See <i>Aster</i> .		
STATICE ○ 2 ● (Sea Lavender).				
116666 sinuata varié.... le kilo	42 »	0 80	1 80	7 50
116668 — blanc pur (candidissima)..... le kilo	56 »	1 10	2 »	8 80



Statice sinuata

116669 sinuata bleu foncé le kilo 56 » 1 10 2 » 8 80
116670 — érigé bleu foncé le kilo 110 » 1 75 3 50 15 »
Var. d'un beau bleu franc à œil blanc et à tiges érigées. Extra pour la bouquetterie.

	paq.	10 gr.	100 gr.
STATICE (suite).			
116672 <i>sinuata</i> rose foncé le kilo 56 »	1 10	2 »	8 80
<i>Coloris très vif</i>			
Les <i>Statice sinuata</i> servent à faire des bouquets perpétuels extrêmement élégants.			
116675 Suworowi ⊙	2 25	9 »	58 »
Plante excessivement ornementale, des plus précieuses pour la fleur coupée. Les fleuristes en font un grand usage. Longs épis de fleurs serrées, d'une très belle teinte rose vif, se ramifiant d'une façon originale. Annuel, de culture facile.			
116687 de Bonduell, jaune d'or. S.			
<i>Bonduelli</i> ⊙ le kilo 72 »	1 10	2 20	8 80
116706 <i>Armeria</i> rose (<i>Gazon d'Olympe</i>)			
(<i>Thrift</i>). S. <i>armeria</i> ou S.			
<i>maritima</i> 2/.....	2 50	26 »	»
Une des meilleures plantes pour faire des bordures très basses et fort jolies. On en fait aussi des gazons pour garnir les talus.			
116784 tatarica . S. <i>dalmatica</i> (S. <i>incana</i>) 2/.....	1 10	6 50	42 »
Ces fleurs, curieuses, ainsi que celles du <i>St. sinuata</i> , sont indispensables pour la confection des bouquets qu'elles rendent gracieux et légers; séchées, elles durent indéfiniment. Fleurs rougeâtres.			
116792 à larges feuilles. S. <i>latifolia</i> ..	2 50	19 »	»
Superbe espèce vivace, à fl. bleu clair, très précieuse dans les jardins, plates-bandes, rochers, etc...			
116784 S. <i>incana</i> . Voir <i>Statice tatarica</i> 2/			
👉 Plantes : Voir la liste des <i>Plantes vivaces (Catal. de Septembre)</i> .			
STENACTIS. <i>Erigeron speciosus</i> 2/ (<i>Fleabane</i>).			
117023 gracieux.....	2 »	20 50	150 »
Fleurs bleu clair; une des plantes vivaces qu'on peut le plus recommander; très rustique. Extra pour fleur coupée.			
👉 Plantes : Voir <i>Erigeron</i> dans la liste des <i>Plantes vivaces (Catalogue de Septembre)</i> .			
STEVIE. <i>Stevia serrata</i> ⊙ 2 L			
117262 à feuilles dentées.....	2 »	20 50	150 »
Excellente plante très appréciée pour bouquets.			
STIPE. <i>Stipa pennata</i> (<i>Feather-grass</i>) 2/ ⊙ (Graminée ornementale).			
117501 plumeuse.....	5 50	36 »	»
Bordures et bouquets perpétuels; épis soyeux et argentés.			
Stock. See <i>Giroflées</i> .			
Stock-(ten weeks) (orgerman). See <i>Giroflée quarantaine and Gir. de Nice</i> .			
Stock perpetual. See <i>Giroflée perpétuelle Empereur</i> .			
STOKESIE. <i>Stokesia cyanea</i> 2/			
117518 bleue.....	3 »	36 »	»
Belle plante vivace à grosse fleur bleue, dans le genre de celle de la <i>Centauree</i> . Haut. 30 % environ.			
👉 Plantes : Voir la liste des <i>Plantes vivaces (Catal. de Septembre)</i> .			
Stone Crop. See <i>Sedum</i> .			

	paq.	¼ gr.	½ gr.
STRELITZIA 2/ ⊙ L ⊙			
117650 <i>Reginœ</i> 10 graines 25 »	13 »	»	»
Fleurs bizarres, en forme d'oiseau, rouge orangé vif, extrêmement décoratives.			
STREPTOCARPUS 2/ ⊙			
117740 <i>Kewensis</i> hybride, mél. extra. 7 50	15 »	28 »	»
La germination est délicate, mais on ne saurait trop recommander ces remarquables hybrides. (Culture des <i>Gloxinias</i>).			
117748 <i>Kewensis</i> Dame blanche (<i>Go-liath</i>).....	8 »	30 »	58 »
Var. d'élite à très grandes fleurs blanc pur portées par des tiges dressées.			
117754 — rouge cramoisi.....	7 75	22 »	42 »
117760 <i>achimenciflorus</i> varié.....	6 »	22 »	42 »
117765 — blanc pur.....	7 75	24 »	46 »
SUISSARD. Voir <i>Giroflée jaune</i> .			
Summer Cypress. See <i>Kochia</i> .			
Sun Drop. See <i>Enothère</i> .			
Sunflower. See <i>Soleil</i> .			
Sweet Pea. See <i>Pois de senteur odorant</i> .			
Sweet Rocket. See <i>Julienne des Jardins</i> .			
Swon River Dalsy. See <i>Brachycome</i> .			
Sweet Allyson. See <i>Alysse odorant</i> .			
Sweet Sultan. See <i>Centauree odorante</i> .			
Sweet William. See <i>Cœillet de Poète</i> ..			

	paq.	10 gr.	100 gr.
TABAC. <i>Nicotiana</i> ⊙ (<i>Tobacco</i>).			
117989 commun. N. <i>Tabacum</i>	2 »	5 50	46 »
118067 géant à grande fleur pourpre. N. <i>macrophylla purpurea</i> ..	1 10	3 75	24 »

	paq.	10 gr.	100 gr.
TABAC. (suite).			
118145 <i>affinis</i> hybride varié. N. <i>affinis hybrida</i>	1 50	7 »	42 »
Nouveaux coloris du tabac suivant si élégant.			
118184 blanc odorant. N. <i>affinis</i> ...	1 10	6 80	38 »
Les fleurs de ce dernier exhalent une odeur délicieuse.			
118232 colossal . N. <i>colosca</i> 2/ L Λ			
<i>Le gramme</i> 13 »			
La plus belle et la plus majestueuse des plantes à feuillage, après le <i>Musa</i> ; à isoler ou à grouper dans les pelouses.			
118272 de Sander, rouge cramoisi (Nouv.). N. <i>Sanderæ</i>	2 »	8 50	52 »
Port trapu, floraison prolongée beau coloris très brillant; plante d'élite pour plates-bandes mélangées.			
TAGÈTE. Cœillet d'Inde. <i>Tagetes</i> (<i>French Marigold</i>) ⊙			
118462 luisant. T. <i>lucida</i> , jaune orangé	1 50	17 50	145 »
118501 <i>signata</i> <i>pumila</i> , très nain, jaune vif. T. <i>signata pumila</i>	1 10	6 80	46 »
118515 double grand varié. T. <i>patula</i>		80	2 60 16 »
118517 — grand brun.....	1 10	3 »	22 »
118524 — grand orange.....	1 10	3 »	22 »
118528 — gr. strié (jaune et brun)	1 10	3 »	22 »
118540 — nain varié. T. <i>p. nana</i>	0 80	2 60	16 »
118542 — nain brun.....	1 10	3 »	22 »
118544 — nain orange.....	1 10	3 »	22 »
118547 — nain strié jaune et brun	1 10	3 »	22 »
118549 — nain jaune d'or (Boule d'or).....	1 75	4 40	32 »
Fleurs jaunes très abondantes. Plantes naines, fort rustiques.			
118532 — nain Harmony (Nouv. 1936).....	6 »	26 »	»
(Voir description aux <i>Nouveautés, pages roses</i> .)			
118565 double très nain Lilliput jaune et brun	1 10	3 »	22 »
Très jolie variété, à petites fleurs jaune et brun, hauteur 0m25 seulement.			



Tagète Cœillet d'Inde Légion d'honneur

118628 simp.nain La Légion d'honneur	1 »	3 »	22 »
Plante basse et compacte; sur toutes les fleurs jaune d'or une croix est nettement dessinée en rouge brun.			
118660 simp.nain Roi d'argent (Nouv.)	2 50	4 50	32 »
110027 élevé. Voir <i>Rose d'Inde</i> .			
Tassel Flower. See <i>Cacalie</i> .			
Ten Week Stock. See <i>Giroflée quarantaine et Gir. de Nice</i> .			
THALICTRUM. Voir <i>Pigamon</i> aux <i>Graines de fleurs</i> et <i>Thalictrum</i> aux <i>Plantes vivaces (Catal. de Septembre)</i> .			
THÉ. <i>Thea</i> 2/ ⊙ L ⊙			
118744 vert. T. <i>viridis</i> 100 graines 45 »	6 »	»	»
C'est avec cette espèce qu'est produit le <i>Thé de Chine</i> .			
Thistle. See <i>Chardon</i> et <i>Echinops</i> . Thistle (globe). See <i>Echinops</i> .			
THLASPI. (<i>Iberis Candytuft</i>) ⊙			
Plantes excessivement rustiques, ne craignant pas la sécheresse et beaucoup employées pour bouquets, massifs.			
118852 blanc. T. <i>amara</i>	80	1 20	9 25
118867 blanc géant Julienne à fl. de Jacinthe . I. <i>amara hesperidiflora grandiflora</i> ..	1 10	2 25	14 »
Belle sélection pour fleuristes.			

THLASPI (suite)

| paq. | 10 gr. | 100 gr.



Champ de Thlaspi blanc géant hybr. Perfection

- 118910 blanc géant hybr. Perfection .|2 25| 5 75| 38 »
Extra pour fleur coupée, à longues grappes pyramidales blanc pur. Tout particulièrement recommandée pour les fleuristes.
- 118915 nain blanc. *I. affinis*.....|1 »| 2 50|16 »

Thl. à ombelle. *Iberis umbellata*.

- 118925 lilas.....|1 10| 3 80|23 »
- 118944 violet foncé.....|1 10| 3 80|23 »
- 118963 carné|1 10| 3 80|23 »
- 118970 blanc crème.....|1 50| 4 80|32 »
- 118976 Cardinal magenta.....|1 50| 4 25|28 »
- 119002 en mélange.....|1 »| 3 »|20 »

Thl. à ombelle nain. *I. umbellata nana*.

- 119048 hybride blanc.....|1 50| 6 »|38 »
- 119060 rose.....|1 50| 6 »|38 »
- 119064 rose carné.....|1 50| 6 »|38 »
- 119069 violet clair.....|1 50| 6 »|38 »
- 119089 violet foncé.....|1 50| 6 »|38 »
- 119108 lilas.....|1 50| 6 »|38 »
- 119120 compact Reine d'Italie (Nouv.)|1 50| 6 »|38 »
Fl. blanc rosé, à floraison très prolongée, plante basse.

Thlaspi vivace 2|

- 119186 de Gibraltar. *I. gibraltaria*..|3 50| 9 »|72 »
D'un beau lilas. Florais. de juillet en octobre.
- 119192 toujours vert. *I. sempervirens*|3 50|26 »| »
Thlaspi vivace, dénommé aussi parfois *Corbeille d'Argent*. Fleurs blanches, haut. 25 cm. Bordures d'allées.

Plantes : Voir *Iberis* aux *Plantes vivaces (Catal. de Septembre)*.

Thorn App e. See *Datura*.

| Thrift. See *Statice Armeria*.

THUNBERGIA. *T. alata* 0 2| 4 §

- 119425 ailé varié.....|2 25| 7 »|58 »
- 119427 — blanc.....|2 50| 9 »|70 »
- 119429 — orange.....|2 50| 9 »|70 »

Plante grimpante peu élevée, mais produisant beaucoup d'effet.

Tickseed. See *Coriopsis*.

| Tobacco. See *Tabac*.

Toad Flax. See *Linatre*.

TITHONIA 0 2| 4 ●

119525 speciosa (Soleil du Mexique).

2 »|22 »| »

Jolie plante annuelle et parf vivace, origin. du Mexique, de semis facile, à fl. en capitules d'un beau rouge orangé vif, paraissant en août, rappelant celles du *Leptosyne*. Pl. ancienne mais presque inconnue dans les jardins. Extra p. plates-bandes et fl. coupée.

Tithonia speciosa



P. ALAINE

TORENIA. *T. Fournieri* 0 L

- 119664 de Fournier.....|2 »|42 »| »
Très jolie plante à fleurs bleues pour potées et massifs, dans les endroits abrités.
- 119750 — speciosa la *Fiancée (Nouv.)*|2 50|52 »| »

TOURNESOL. Voir Soleil.

| paq. | 10 gr. | 100 gr.

Tree Mallow. See *Lavatera en arbre*.

TRITOMA (*Kniphofia*) 2|

- 119903 uvaria, à grande fleur variée.
T. uvaria grandiflora.....|2 »|10 »|75 »
Une des plus belles plantes vivaces; fleurs très voyantes, feuillage élégant.

- 119920 hybride élégant multicolore.
T. elegans multicolor.....|3 »|28 »| »

Nouv. race obtenue par croisement, à jolis coloris blancs, roses, jaunes, saumon et orangés. Tiges et épis gracieux; gerbes et bouquets.

Plantes : Voir la liste des *Plantes vivaces (Catal. de Septembre)*.

TROPÆLUM. Voir Capucine.

Trumpet Flower. See *Datura*.

URSINIA 0 ●

- 119986 Anethoides (Nouveauté).....|3 »|32 »| »
Très jolie plante à fleur d'Anémis, pétales nombreux, d'un bel orange foncé, rappelant les *Gazania*. Craint l'humidité. Extra pour bordures et rocailles, spécialement dans le Midi.

Usambara Violet. See *Saintpaulia*.



Ursinia

VALÉRIANE. *Valeriana rubra* 2|

Excellente plante vivace pour massifs et une des meilleures pour bouquets. Floraison très abondante et continue tout l'été.

- 120142 des jardins blanche.....|1 10| 9 50|75 »
- 120161 — rouge. *V. rubra*..|1 10| 9 50|75 »
- 120180 — rose. *V. coccinea*|1 10| 9 50|75 »
- 120229 — en mélange.....|1 »| 9 »|68 »

Plantes : Voir la liste des *Plantes vivaces (Catal. de Septembre)*. Voir aussi *Polémoine*.

VENIDIUM. *V. Calendulaceum* 0

120451 à fleur de Souci (type).

|2 »|10 »|75 »
120460 à fleur de Souci jaune d'or (Nouv.).

|2 50|13 »|90 »

Le type est, lui, à fleurs orangées; cette variété est donc de coloris plus brillant.

120475 *fastuosum* (Nouv.) I.; gr. 11 |6 »|75 »| »

Espèce originaire du Cap; grandes fl. orange foncé; disque brun rougeâtre au centre; floraison prolongée.

120480 *fastuosum* hybr. varié (Nouv. 1936). Le gr. 22 |7 »| »| »

(Voir descript. aux *Nouveautés, pages roses*).



Venidium fastuosum

Venus' Looking-glass. See *Campanule Miroir de Venus*.

Venus Navelwort. See *Cynoglosse à feuilles de Lin*.

VERBASCUM. Bouillon-blanc ♂
 120502 du Mont-Olympe. Voir *Olym-*
picum (Nouv.). Le gr. 24 » 5 » »
 C'est la véritable espèce importée du Mont-Olympe par le célèbre
 botaniste M. Correvon. La plus majestueuse espèce; incompar-
 able pour isoler dans les pelouses, d'un effet très décoratif.
VÉRONIQUE. *Veronica* 2 (Speedwell).
 Excellentes plantes pour longues bordures rustiques.
 120644 à épi bleu. *V. spicata*..... 1 50 36 » »
 120665 à feuilles blanches. *V. canes-*
cens ou *V. incana*..... 1 50 16 » »
 120670 à feuilles de Gentiane. *V. gen-*
tianoides..... 2 50 48 » »
 Haut. 30 %, bonne plante vivace à fleur bleu clair.
 Plantes : Voir la liste des *Plantes vivaces* (Catalogue
 de Septembre).

VERVEINE (*Verbena hybrida*) ♂ 2 L
 Semées, les Verveines sont robustes et ont des coloris
 vifs. — Faire tremper la graine vingt-quatre heures dans
 l'eau et semer aussitôt après.

Par la beauté de leurs fleurs et leur extrême abondance, les
 Verveines figurent parmi les plantes les plus recherchées pour
 corbeilles, bordures et potées. — (Pour les Plantes, voir plus
 loin la liste des *Plantes à massifs*).

120700 hybride colossale (*hyb. colossea*)
 (Nouv.) 4 » 28 » »
 Fleurs très grandes, de couleur rose et rose carmin, Rendra de
 grands services pour massifs et potées.
 120746 hybride à fleur géante Mam-
 mouth, mélange hors ligne
 (Riv. p. et f.) 2 50 8 40 66 »
 Les Verveines à fleurs géantes Mammouth sont incomparables
 pour la beauté et la grandeur de leurs fleurs.
 Verv. hybride à très grande fleur.
 120785 en beau mél. (à fleur d'Auri-
 cule) 2 75 12 » 90 »
 120824 striée (italienne) varié 2 75 12 » 90 »
 120863 rouge (Déflance)..... 2 75 12 » 90 »
 120871 pourpre 2 75 12 » 90 »
 120882 rose 2 75 12 » 90 »
 120901 bleue 2 75 12 » 90 »
 120908 bleue à œil blanc 2 75 12 » 90 »
 120912 jaune 2 75 12 » 90 »
 120920 blanche 2 75 12 » 90 »
 120926 érigée variée 4 » 38 » »
 Race sélectionnée se reproduisant bien par semis. Les plantes
 sont à port dressé, au lieu d'être traînant.



Verveine hybride à fleur géante Mammouth

Verv. hybride à très grande fleur compacte.
 120928 blanc pur 3 50 28 » »
 120930 bleue 3 50 28 » »
 120932 rose 3 50 28 » »
 120934 rouge 3 50 28 » »
 120935 Brillant 3 50 28 » »
 Carmin à grand œil blanc. Ce contraste très vif des deux couleurs
 est frappant. Belle variété.
 120936 violette 3 50 28 » »
 120937 jaune crème 3 50 28 » »
 120940 variée 2 75 18 » 140 »
 Verv. hybride à fleur géante.
 120960 Reine des Nelges (Nouv.)..... 3 75 24 » 180 »
 120962 Reine des écarlates (Nouv.).. 3 75 24 » 180 »
 120964 Reine des Géantes rose (Nouv.) 3 75 24 » 180 »
 Fleurs très grandes, d'un rose vif et d'une fraîcheur incomparable.
 Ces trois dernières variétés sont à fleurs excessivement larges.
 121007 de Miquelon. *Verb. Aubletia*.. 1 50 8 60 64 »
 Fleurs rose foncé amarante. Bonne pour massifs.

VERVEINE (suite).
 121042 feuilles rugueuses. *V. venosa*
 ou *V. rugosa* 1 75 11 » 80 »
 Fleurs violet bleuâtre. Variété très cultivée pour massifs depuis
 quelques années.
 121043 — — blanche. *V. venosa*
alba ou *V. rugosa alba*
 (Nouv.)..... 3 50 16 » »
 A coloris blanc.
 Plantes : Voir la liste des *Plantes à massifs*,
 plus loin.
VINCA. Voir *Pervenche*.
Violet-Cress. See *Ionopsidium*.
VIOLETTE. *Viola* 2
 121240 des 4-Saisons bleue. *V. odorata*
semperflorens 3 50 23 50 190 »
 121246 des 4-Saisons le Czar bleue ... 4 » 36 » 280 »
 121249 — — blanche. 4 » 36 » 280 »
 121259 de Bosnie rouge. *V. bosniaca* 4 » 38 » »
 Charmante espèce donnant des fleurs d'un coloris rare, inédit
 dans les Violettes, rouge magenta brillant. Fleurit depuis mars
 jusqu'aux gelées. Excellente reproduction par semis.
Violette cornue à grande fleur. *Viola cornuta* ♂ 2
 Les Violettes cornues fleurissent abondamment et très longtemps ;
 elles sont beaucoup utilisées dans les squares des villes, ainsi que
 dans les jardins du littoral.
 121304 blanche 3 » 18 » 134 »
 121322 Cyclope 3 50 29 » 245 »
 Belle variété de *Viola cornuta* à très large fleur arrondie avec un
 centre blanc très marqué sur un fond pourpre.
 121343 Papillo bleu (dite de Paris).. 3 » 18 » 134 »
 Fleurs presque aussi grandes que celles des Pensées. Pl. beaucoup
 employée dans les squares de la ville de Lyon.
 121352 Monte - Carlo
 (Riv. p. et f.)
 3 50 26 » 210 »
 D'un bleu foncé velouté à œil
 très apparent. Nous avons dé-
 nommé ainsi cette var., car elle
 est beaucoup cultivée dans les
 célèbres jardins de Monte-
 Carlo. C'est là, d'ailleurs, sa
 meilleure référence.
 121357 rose (Rose Queen).
 legr. 9 » 4 » 65 » »
 121361 mauve (Mauve
 Queen).
 3 50 28 » 225 »
 121365 Deull de Mistral,
 pourpre foncé.
 (Riv. p. et f.)
 3 50 26 » 210 »
Viola Cornuta Papilio bleu 121382 jaune (*lutea*).
 3 » 18 » 134 »
 Les fleurs jaunes de cette variété s'allient parfaitement à celles
 des numéros précédents, notamment pour les border.
 121390 Terre de Sienne (Nouv. 1936). 6 » | » | »
 (Voir description aux *Nouveautés*, pages roses).
 121394 Gloire de Sacuny (Nouv. 1936). 6 » | » | »
 Le gr. ... 18 »
 (Voir description aux *Nouveautés*, pages roses).
Viola cornuta hybride à grande fleur ♂
 Les *V. cornuta* hybrides possèdent des fleurs beaucoup plus larges
 que les *V. cornuta* si connues et si appréciées pour massifs. Elles
 ont, pour ainsi dire, du "sang" des Pensées à grandes fleurs.
 121405 Admiration, pourpre 3 75 19 50 160 »
 121410 Prince noir, noir 3 75 19 50 160 »
 121415 Perfection, violette 3 75 19 50 160 »
 121420 Sensation, bleu foncé 3 75 19 50 160 »
 121425 Admirabilis, à fleurs variées.. 3 75 19 50 160 »



Pour les Plantes, voir la liste spéciale des
Plantes vivaces (Catal. de Septembre).
 111601 Violette du Congo. Voir *Saintpaulia ionantha*.
Virginian Stock. See *Julienne de Mahon*.
VISCARIA. *V. oculata* ○
 121621 oculé rose, à cœur pourpre.. 1 10 9 » 65 »
 121625 — blanc 1 10 9 » 65 »
 121628 — bleu 1 10 9 » 65 »
 211629 — Bouquet bleu (Nouv.).. 3 » 18 » »
 Port érigé ; arges fleurs d'un beau bleu.
 121632 — rouge (*cardinalis*)..... 1 10 9 » 65 »
 121638 — varié 1 » 9 » 65 »

VISCARIA (suite).

	paq.	10 gr.	100 gr.
121650 <i>oculata elegans picta</i> ♂.....	1	9	65

Belle race à fleurs roses et écarlates, très compacte et très florifère.
Grande amélioration des *V. oculata*.
VOLUBILIS. Voir *Ipomée*.

Wallflower. See *Giroflée jaune*.

WASHINGTONIA. Palmier

121860 <i>robusta.</i> Les 100 graines, 4	2		
— 1000 — 26			

WIGANDIA

122109 <i>Caracasana (macrophylla)</i> ...	2	75	14
--	---	----	----

Pl. à superbe feuill. qu'on utilise isolées ou en groupes comme le *Musa ensete* et le *Nicotiana colossea*.

Windflower. See *Anémone*.

Woadruff. See *Aspérule odorante*.

Witches fingers. See *Digitalis*.

XERANTHEMUM. Voir *Immortelle annuelle*.

Yarrow. See *Achillée Millefeuille*.

ZINNIA

Peu de plantes peuvent rivaliser avec les Zinnia pour former des massifs ou bordures, orner les plates-bandes, etc. Depuis juin sans jamais s'arrêter, jusqu'aux gelées, ils donnent à profusion des fleurs superbes de formes et de coloris; ils se plaisent en tous terrains et à toutes expositions.

Collections R. P. F. de huit races différentes de Zinnia pour fleur coupée et plate-bande, comprenant les n^{os} 122210, 122330, 122516, 122582, 122750, 122800, 122848, 122892.

C. 900 - 1 paq. de chaque (valeur 25 ») pour 21 »
C. 910 - 10 gr. de chaque (valeur 92 ») pour 78 »

ZINNIA GÉANT DE CALIFORNIE (Nouv.).

Plus hauts et à fleurs plus grosses que dans le Zinnia à fl. de dahlia. Fl. portées par de longues tiges. Coloris très riches et très variés.

Collections R. P. F. de trois belles variétés de Zinnia géant de Californie, comprenant les n^{os} 122180, 122188, 122200.

C. 920 - 1 paq. de chaque (valeur 14 25) pour 12 »
C. 930 - 10 gr. de chaque (valeur 54 ») pour 46 »

122180 <i>jaune citron (Lemon queen)</i> ...	4	75	18	140
122184 <i>blanc (Purity)</i>	4	75	18	140
122186 <i>rouge foncé (Grenadier)</i>	4	75	18	140
122187 <i>pourpre foncé (Violet queen)</i> ...	4	75	18	140
122188 <i>écarlate (Scarlet gem)</i>	4	75	18	140
122192 <i>lavande (Lavander gem)</i>	4	75	18	140
122196 <i>rose pur (Rose queen)</i>	4	75	18	140
122198 <i>orange doré (Orange queen)</i> ...	4	75	18	140
122200 <i>orange foncé (Orange king)</i> ..	4	75	18	140
122210 <i>mélange extra</i>	4	25	16 50	125

Zinn. double Mammouth à fleur géante.

122260 <i>tango (Nouv.)</i>	3	9	64
-----------------------------------	---	---	----

Coloris original et très recherché

122268 <i>blanc pur</i>	2	75	9	64
122274 <i>cramoisi</i>	2	75	9	64
122278 <i>pourpre</i>	2	75	9	64
122284 <i>écarlate</i>	2	75	9	64
122287 <i>jaune citron</i>	2	75	9	64
122291 <i>jaune d'or</i>	2	75	9	64
122297 <i>abricot (saumon)</i>	2	75	9	64
122308 <i>rose vif</i>	2	75	9	64
122314 <i>couleur de chair</i>	2	75	9	64
122318 <i>violet lavande</i>	2	75	9	64
122330 <i>varié</i>	2	25	7 50	55

Nos Zinnia Mammouth ont des fleurs doubles, d'une grosseur phénoménale et bien pleines, atteignant 35 à 40 % de circonférence.

Zinn. élégant double (Haut. 60-80 cent.)

122460 <i>blanc</i>	1	30	5	36
122465 <i>rose</i>	1	30	5	36
122468 <i>jaune d'or</i>	1	30	5	36
122472 <i>lilas</i>	1	30	5	36
122476 <i>rouge cocciné</i>	1	30	5	36
122479 <i>carinin</i>	1	30	5	36
122490 <i>pourpre noir</i>	1	30	5	36
122494 <i>orangé</i>	1	30	5	36
122504 <i>varié</i>	0	80	4 60	32
122516 <i>élégant double strié et panaché en superbe mélange</i>	2	6	90	49

Fleurs doubles richement et élégam. panachées, striées et lignées.

Zinn. élég. doub. nain (Haut. 30 %)	paq.	10 gr.	100 gr.
122520 <i>blanc</i>	2	8	50 62
122525 <i>rose saumoné</i>	2	8	50 62
122530 <i>jaune d'or</i>	2	8	50 62
122534 <i>rouge cocciné</i>	2	8	50 62
122538 <i>pourpre</i>	2	8	50 62
122546 <i>violet</i>	2	8	50 62
122582 <i>varié</i>	1	50	6 50 46

Zinnia double à fleur de Dahlia (Nouv.).

Collections R. P. F. de trois belles variétés de Zinnia double à fleur de Dahlia, comprenant les n^{os} 122704, 122715, 122736.

C. 940 - 1 paq. de chaque (valeur 12 ») pour 10 »
C. 950 - 10 gr. de chaque (valeur 49 ») pour 41 50



Zinnia à fleur de Dahlia (Nouv.)

122700 <i>blanc (Polar Bear)</i>	4	13	90
122704 <i>jaune d'or (Golden Dawn)</i> ...	4	13	90
122705 <i>jaune soufre (Canari bird)</i> ...	4	13	90
122708 <i>chamois (Youth)</i>	4	13	90
122715 <i>rouge écarl. (feu) (Scarlet Flame)</i>	4	13	90
122716 <i>rouge cram. (Crimson Monarch)</i>	4	13	90
122177 <i>lilas (Dream)</i>	4	13	90
122718 <i>vieux rose (Old rose)</i>	4	13	90
122719 <i>rose brillant (Illumination)</i> ...	4	13	90
122728 <i>pourpre (Purple Prince)</i>	4	13	90
122736 <i>abricot (Golden state)</i>	4	13	90

Magnifique couleur très brillante.

122739 <i>tango (Nouv.)</i>	4	50	15	100
122750 <i>varié</i>	3	10	75	

Fleurs gigantesques, aux larges pétales en cuiller, ce qui rappelle les plus beaux Dahlias. Coloris nouveaux, abricotés, orangés et violacés, d'un grand effet. Race sensationnelle.

122800 *élégant doub. rob. tuyauté var.* 4 » 16 50 125 »
Fleurs doubles, curieuses, à pétales tuyautés, n'ayant pas la rigidité des autres Zinnias.

ZINNIA (suite).	paq.	10 gr.	100 gr.
122848 élégant double crispé à fleur de Comète varié (Nouv.)	4	13	90
Amélior. incontest. du Zinnia tuyauté; alors que celui-ci montrait, le revers terne de ses pétales, celui-là montre bien la face vivement colorée. Mêmes avantages de grâce et d'originalité, avec des coloris éclatants.			
122870 élégant double, à fleur de gail-larde, varié (Nouv.)	4	15	100
Coloris bicolores et zonés, rouges et jaunes. Fl. doubles, petites, très ornementales.			
122892 élégant double à fleur de Sca-bleuse, varié (Nouv.)	4	15	100
Race curieuse par la forme de ses fleurs petites, élégantes, d'un coloris rouge vif et violet magenta.			
Zinn. double nain Lilliput (Hauteur 35 %).			
122903 blanc	2	7 40	52
122907 jaune (Bouton d'or)	2	7 40	52
122912 écarlate	2	7 40	52
122920 lilas	2	7 40	52
122928 en mélange	1 90	6	48
Race la plus basse connue; pl. à petites fleurs très nombreuses, pétales très imbriqués.			
122943 Lilliput Tom-Pouce var. (Nouv.)	3 50	9 80	72
Curieuse forme de Zinnia, possédant les caract. du gracieux Z. Lilliput et du nain compact Z. Tom-Pouce, Mignonne pl. à massifs ou à bordures, se forme en petites boules, de coloris très variés.			
Zinn. du Mexique. Z. mexicana. Z. Haageana. (Hauteur 30 %).			
122952 du Mexique à fleurs jaunes	1 40	6 25	38
122953 — double à fl. jaunes	2	12	89
122972 — nain doub. var. Perf.	2 50	16 50	138
Excellente variété pour corbeilles et bordures; très naine, elle donne des fleurs petites, offrant des coloris superbes.			

ZINNIA (suite).



Zinnia double à fleur de Scabieuse varié

	paq.	10 gr.	100 gr.
122990 étoilé double rouge. Z. mexic. stellata	3 25	15	110
Curieuse race à petites fleurs et pétales pointus. Coloris ebauds allant au rouge grenat, parfois à pointes jaunes. Plante compacte			

OGNONS A FLEURS

Beaucoup de nos confrères font figurer dans les Oignons à fleurs des Plantes qui ne donnent ni rhizomes, ni tubercules, telles que : Anémones du Japon, Asphodèles, Astilbes ou Spirées, etc. On les trouvera annoncées dans la liste spéciale des Plantes vivaces de notre Catalogue de pépinière. Envoi franco sur demande.

Chaque année, en septembre, notre Maison fait paraître un Catalogue général d'automne. Il est très important et particulièrement instructif cette année. Nous nous ferons un plaisir de l'adresser franco à toute personne qui nous le demandera.

Ce catalogue général d'automne est, pour les Oignons à fleurs, beaucoup plus complet que la présente liste, forcément restreinte, à cause de l'époque tardive de parution du présent Catalogue.

Les chiffres suivant les noms des espèces correspondent à leur époque de disponibilité : 1 correspond à janvier; 2 à février; 3 à mars, etc. (10-12 par exemple, veut donc dire disponible d'octobre à décembre).

ACHIMÈNES hybrides, 12-3, superbe plante de serre l'une des plus belles, se cultivant comme le Gloxinia, garnissant les serres pendant l'été, haut. 0 m. 30 environ, à fleurs petites, moyennes ou grandes suivant les variétés, ayant des coloris superbes, du blanc pur aux roses, bleus et violets. Il sera livré 5 rhizomes par variété.

A notre choix exclusif	la variété	3 50
	les douze variétés	38
	les vingt-cinq variétés	75

	le 100	les 10	pièce
AGAPANTHE à ombelle bleue , 9-2	240	26	2 90
— blanche	240	26	2 90

Les Agapanthes ont des feuilles largement rubanées, et des tiges de 1 mètre portant des ombelles de 50 à 100 fleurs bleues ou blanches.

	le 100	les 10	pièce
AMARYLLIS belladonna major (Lis Belladonna) , 9-2	260	28	3
Hampes de 10 à 12 fleurs ebaune, rose et blanc doucement parfumées.			
— blanda (Belladonna blanda)	220	23	2 50
Hampes de dix à douze fleurs blanches.			

	le 100	les 10	pièce
AMARYLLIS hybride de Vittata. Amaryllis à ruban , 12-3	550	57	5 90
Fl. tr. grandes, à coloris brillants, effet superbe, choix hors ligne			
— formosissima (Lis Saint-Jacques) , 12-5	285	29 50	3 25
AMORPHOPHALLUS RIVIERI , 10-3	225	24	2 60
Plante remarquable et curieuse ressemblant à un palmier. Le tige paraît recouverte d'une peau de vipère.			

ANÉMONES BULBEUSES (Espèces diverses)

blanda , espèce très précoce, à fl. bleues	85	9 50	1 10
éclatante (A. fulgens) , simple écarlate.			
le mille 310	34	3 60	0 40



ANÉMONES DE CAEN

ANÉMONE DOUBLE DES FLEURISTES (A. Coronaria), 9-3.

Chapeau de Cardinal rouge (A. Capellan)	58	6 40	0 75
le mille 550			
LA BRILLANTE , bien supérieure à l'A. Chapeau de Cardinal, tiges plus grandes, fleurs bien doubles, superbe coloris, rouge éclatant	60	7	0 80

ANÉMONES doubles (suite).	le 100	les 10	pièce
de Caen, à fleur de chrysanthème, en splendide mélange.. le mille 330 »	36	3	95 0 50
Sainte Brigitte, en beau mélange. Superbe race à très grandes fleurs semi-doubles..... le mille 350 »	38	4	50 0 50
ANÉMONES SIMPLES DES FLEURISTES, 9-3.			
La Fiancée, blanc pur.. le mille 240 »	26	3	0 35
Bleues..... — 300 »	32	3	70 0 45
Hollandia (Hls Excellency), rouge vif. Bulbilles : 100 gr. 22 » — 10 gr. 2 75	44	4	90 0 55

Très grandes fleurs rouge vif à centre blanc, simples, à coloris éclatants. Très recommandée pour la vivacité de son coloris, aux horticulteurs et aux jardiniers du littoral.

de Caen, en très beau mélange (griffes). 24 » | 2 70 | 0 35
Le mille 220 »

Race absolument extra, cultivée sur le littoral pour l'expédition de fleurs coupées. Coloris très variés et très nombreux.

de Caen, en beau mélange (bulbilles).
10 gr. 1,50 — 100 gr. 11,75 — le kilo, 98 ».
(Environ 4 à 6.000 au kilo.)

Choix extra recommandé pour la fleur coupée. Même race que la précédente.

ARUM cornutum, 10-3 (A. Sauromatum), grandes et belles feuilles portées par un long pétiole. Le bulbe émet, avant les feuilles et même sans culture, une belle inflorescence en cornet mouchetée de rouge brun sur fond jaunâtre avec les bords carmin.... | 100 » | 11 » | 1 25

ARUM Elliotiana et Æthiopica. Voir Calla.

BÉGONIAS TUBÉREUX 12-3

Plantes admirables, fleurissant abondamment et continuellement, aussi recherchées pour la formation des corbeilles et des massifs que pour la culture en pots.

BÉGONIA SIMPLE (ERECTA) à très grande fleur.			
en très beau mélange.....	50	5	75 0 65
rouge carmin.....	52	6	0 70
rouge orangé.....	52	6	0 70
rose.....	52	6	0 70
blanc.....	52	6	0 70
blanc rosé.....	52	6	0 70
jaune.....	52	6	0 70

BÉGONIA CRISTATA à très grande fleur.

Les fleurs de cette catégorie sont extrêmement curieuses et jolies en raison de l'excroissance que porte chaque pétale.

en très beau mélange.....	62	7	0 75
blanc et fond blanc.....	65	7	75 0 80
rose et fond rose.....	65	7	75 0 80
rouge et fond rouge.....	65	7	75 0 80
jaune et fond jaune.....	65	7	75 0 80
cuivré et fond cuivré.....	65	7	75 0 80
orangé et fond orangé.....	65	7	75 0 80

BÉGONIA DOUBLE, à très grande fleur.

en très beau mélange.....	53	6	0 65
blanc et fond blanc.....	56	6	25 0 70
rose et fond rose.....	56	6	25 0 70
rouge et fond rouge.....	56	6	25 0 70
jaune et fond jaune.....	56	6	25 0 70
cuivré et fond cuivré.....	56	6	25 0 70

BÉGONIA DOUBLE MULTIFLORE.

Ce Bégonia est nain et buissonnant, et porte en abondance des fleurs de dimensions plus restreintes que les autres. Superbe pour potées notamment.

Ami Jean Bart, saumon cuivré clair..	140	16	2 »
Commandant Félix, rose vif.....	210	22	2 55
Hélène Harms, jaune vif.....	220	24	2 60
Lafayette, rouge éclatant.....	290	32	3 50
Le Flamboyant, le plus vigoureux, le plus florifère, d'une rouge extrêmement vif.....	190	21	2 25
en mélange.....	195	21	2 25

BÉGONIA DOUBLE A FLEURS FIMBRIÉES (ou à fleurs d'œillet).

Bégonia très vigoureux à fleur très double et à pétales très joliment découpés sur les bords, lui donnant l'apparence d'un œillet Marguerite.

blanc pur.....	74	8	20 0 90
jaune.....	74	8	20 0 90
orangé.....	74	8	20 0 90
rose.....	74	8	20 0 90

BÉGONIA double fimbrié (suite).



Bégonia double multiflore

Bouton de rose varié.....	65	7	25 0 85
Camélla, en mélange.....	72	8	0 90
Marmorata, rouge ou rosé, à fond marbré de blanc.....	72	8	0 90
Alice Crousse, rose saumoné.....	»	»	7 »
Candidum, blanc pur.....	»	35	4 »
Crépuscule, rouge foncé.....	»	35	4 »
Maréchal Foch, rose.....	»	45	5 »
Mme Georges Bellair, rouge carminé..	»	35	4 »
Roi des Jaunes, jaune vif.....	»	35	4 »
Rouget de l'Isle, rouge capucine....	»	40	4 50
Vercingétorix, cuivré clair.....	»	35	4 »
Zélie Robert, rouge à centre jaune...	»	35	4 »

Collections R. P. F. des plus belles variétés de Bégonias doubles à grosse fleur, à notre choix.

C. 960 - 10 variétés 1 bulbe de chaque.
(valeur 45 ») pour 36 »

C. 970 - 5 variétés 1 bulbe de chaque.
(valeur 22 ») pour 19 »

BÉGONIA UNDULATA (ou CRISPA), à très grande fleur.

C'est le simple Bégonia si recherché et si estimé en France, à larges fleurs simples et à pétales très ondulés et frangés comme de beaux Pétunias.

rouge vif.....	50	6	0 75
orangé.....	50	6	0 75
jaune.....	50	6	0 75
blanc pur.....	50	6	0 75
en mélange.....	48	5	75 0 70

BÉGONIA SIMPLE MARGINATA.

fond blanc marginé de rose ou fond jaune marginé d'orange.....	75	8	50 1 »
--	----	---	--------

BÉGONIA DISCOLOR..... 75 » | 8 50 | 1 »

Bonne espèce pour pleine terre et pour ombre, passant l'hiver avec une simple couverture de feuilles. Haut. 0m40 environ. Beau feuillage et élégantes petites fleurs roses.

BÉGONIA BERTINI

Les Bégonias Bertini portent de superbes fleurs, larges d'au moins 5 cm. Ils sont très rustiques et très répandus dans les jardins. Très résistants au soleil.

rouge éblouissant (type vrai de bouture) très rustique, incomparable pour massifs ombragés ou ensoleillés....	160	18	2 10
Mme Maille, beau rose vif.....	»	»	»
La Madelon, rose extra.....	320	34	4 »
BELLADONNA BLANDA. Voir <i>Amaryllis Belladonna blanda.</i>			
BOUSSINGULTIA baselloides, 1-3..	42	4	50 0 65

Plante grimpante, vigoureuse, à beau feuillage vert.



Caladium du Brésil

CALADIUM du Brésil, à feuillage coloré, 11-4.

[Tuberc. ordin.] [Tuberc. moyens] [Tuberc. gros]

Coll. de 50 var. av. noms à n. choix. | 215 » | 310 » | 325 »
 Coll. de 25 var. av. noms à n. choix. | 110 » | 155 » | 262 »
 Coll. de 10 var. av. noms à n. choix. | 46 » | 65 » | 107 »
 Une belle var. av. noms à n. choix. | 4,75 | 6,75 | 12 »

Les tubercules ordinaires sont gros comme une noisette et les moyens comme une noix environ. Riche garniture des serres pendant l'été.

le 100 | les 10 | pièce

CALADIUM esculentum, 11-2 ... | 180 » | 20 » | 2 20
 Large et beau feuillage vert, pour massifs et pour isoler.

CALLA ELLIOTTIANA var. Rossi, 11-4 (Arum ou Richardia jaune).

Le cent, 480 » — les dix, 55 » — pièce, 6 ».

Espèce à grande fleur épaisse et de longue durée; d'un jaune intense avec ou sans macule noir au fond de la fleur. Feuilles vert foncé, sagittées, marquées de taches irrégulières, transparentes, comme celles des Caladiums du Brésil.

Culture normale de cette espèce et de la suivante: mise en végétation, en pot, sur couche chaude en avril, et mise en place en pleine terre vers le 10-15 mai. Floraison en juin et juillet. — Culture forcée: en serre chaude, avec température minima de 15° environ. Le forçage peut commencer en décembre-janvier.

CALLA ÆTHIOPICA (Richardia), 9-2
 (C. africana) blanc. Le mille, 1.100 » | 130 » | 14 » | 1 60
 C'est le Calla qui est si cultivé sur le littoral pour la fleur coupée. (Voir culture ci-dessus).

CANNAS florifères lyonnais. Voir plus loin dans la liste des Plantes à Massifs.

COLCHICUM (Colchique) (Waterlily), 8-12.
 Ce sont ces jolies fleurs, sans tiges et sans feuilles, blanches ou lilas rosé, que l'on trouve dans les champs humides, à l'automne.

autumnale, lilas rose ... | 170 » | 18 » | 2 »
 — Major (Nouveauté) ... | » | 22 » | 2 50
 — album, blanc. ... | » | 20 » | 2 25

Ces deux dernières variétés sont de très belles améliorations des colchiques généralement cultivés.

CYCLAMEN (bulbes de 3 ans).
 d'Europe à fleur rose, 9-2 ... | 50 » | 5 75 | 0 65
 C'est le Cyclamen des Alpes à fleur odorante, dont on fait un si grand emploi à Aix-les-Bains. Aime les terrains frais et couverts.
 de Naples, à fleur blanche. Très résistant en pleine terre, 9-2 ... | 160 » | 18 » | 1 90

CYCLAMEN (suite).

le 100 | les 10 | pièce

CYCLAMEN de Perse, à tr. gr. fleur. (C. giganteum).

Notre race de Cyclamen à très grande fleur est tout à fait hors ligne par les dimensions de ses fleurs et la beauté de leurs coloris.

1° Livrables à l'état de repos, de juillet à septembre seulement.

de Perse, en beau mélange (bulbes forts), 7-8 ... Le mille 850 » | 100 » | 11 » | 1 25

2° Livrables en mars environ, jeunes bulbes en végétation et repiqués.

de Perse, en beau mél. (bulbilles), 3-4 | 55 » | 6 50 | »

DAHLIAS 11-3

Tubercules (avec noms) et suivant disponibilités.

à fleur de Cactus, collection	240 »	27 »	3 »
à collerette	250 »	27 »	3 »
décoratifs à très grande fleur	240 »	27 »	3 »
— semi-doubles	250 »	27 »	3 »
Illlputiens à petite fleur	250 »	27 »	3 »
nals à grande fleur simple	200 »	22 »	2 50
Gloria, ou à fleur d'anémone	250 »	27 »	3 »
Stella	250 »	27 »	3 »
en mél. sans noms. Le mille	1.800 »	190 »	20 »

Pour les variétés et leur description, consulter quelques pages plus loin, les listes de notre splendide collection que nous invitons tous les Amateurs à visiter au moment de la floraison.

GALTONIA. Voir Jacinthe du Cap.

DODECATHÉON (Gyroselle), 10-4.

Integrifolium splendens, pourp. foncé | 350 » | 36 » | 3 90
 Meadla, rose foncé ... | 225 » | 24 » | 2 60
 en mélange de variétés ... | 200 » | 21 » | 2 25

Charmante petite plante pour rocaille ou bordures fraîches ou ombragées. Fleurs d'un aspect singulier, ressemblant à des cyclamens d'Europe.

ERANTHIS (Eranthe hiemalis), 10-4.

hivernal ... | 24 » | 3 » | 0 40
 Une des premières fleurs qui paraissent dans les jardins, en janvier-février, à fleurs d'un très beau jaune.

EREMURUS, 1-4.

Ce sont de superbes plantes, rustiques l'hiver dans certains endroits abrités, à superbes et longs épis de fleurs. Sol profond, plein soleil et abrité du vent.

Bungel, haut. 1 m. 50, épis de fleurs jaunes de 0 m. 80 de longueur ...	80 »	9 50
Himalalcus, haut. 2 mètres, beaux et longs épis blanc pur de 0 m. 80 ...	160 »	18 »
robustus, haut. 2 mètres, épis rose tendre de 1 mètre de longueur ...	150 »	17 »

GLAYEULS D'ÉLITE 12-4

GLAYEULS HYBRIDES DE GANDAVENSIS

Tous les Glayeuls offerts ici sont à fleurs très grandes et les coloris en sont riches et bien variés. Les bulbes sont garantis de force à fleurir dès la première année.

PRIX D'HONNEUR A DINARD EN 1931 ET A LA ROCHELLE EN 1930 pour Collection remarquable.

Collections R. P. F. des plus belles variétés de Glayeuls à notre choix (par 1 bulbe de chaque).

C. 980 - 10 variétés (valeur 5,50) pour	3 75
C. 990 - 20 — (valeur 12 ») —	7 25
C. 1000 - 40 — (valeur 26 ») —	18 »
C. 1010 - 100 — (valeur 105 ») —	90 »

AVIS. — Dans les collections ci-dessus, les prix sont en relation avec le nombre de variétés; une collection de 40 ou de 100 variétés, nécessitant plus de manipulations et de soins de culture qu'une collection de 10 ou de 20 variétés.

GLAYEULS EN MÉLANGE

En mélange de sems, choix supérieur, comprenant des coloris infiniment variés ... Le mille, 400 »	42 »	4 50	0 55
En mélange de variétés, choix réalisé dans notre collection. Le mille, 240 »	26 »	3 »	0 40

CHOIX DE VARIÉTÉS HORS LIGNE

Adoration, joli écarlate	35 »	4 »	0 55
America, rose tendre, variété très répandue à juste titre	28 »	3 20	0 40

Anmütt, rose crevette très clair maculé de rouge marron	28 »	3 20	0 40
Baron Joseph Hulot, bleu violacé	28 »	3 20	0 40
Baron von Wijnbergen, joli rose	32 »	3 80	0 50
BERTY SNOW (Nouv.), rose de phlox, beaucoup de fleurs ouvertes simultanément	52 »	6 »	0 70
BETTY NUTHALL (Nouv.), joli orange rose, macule orange pâle avec petites stries carmin	52 »	6 »	0 70
Blérlet, rose extra	28 »	3 20	0 40
Boule de Nelge blanc pur, précoce	32 »	3 80	0 50
CAPTAIN BOYTON (Nouv.), joli lilas, macule bleu foncé	46 »	5 10	0 60
Carolus Clusius, rose extra, belle tige (Nouv.)	32 »	3 80	0 50
CARUSO (Nouv.). Joli rouge, macule rouge foncé	42 »	4 80	0 60
Catharina, bleu clair, largement maculé de rouge marron	32 »	3 80	0 50

CÉSAR (Nouv. 1935). Rouge saumoné extra.

Le cent, 75 » — les dix, 8,50 — pièce, 0,95.

GLAYEULS DE GAND (suite).	le 100	les 10	pièce
Clemenceau, rouge écarlate	28	» 3 20	0 40
Diadème, crème très joli, grande fleur, très précoce	28	» 3 20	0 40
EARLY BEAUTY (Nouv. 1935, bel orangé à macule foncée, très hâtif	190	» 22	» 2 50
Early Sunrise, rose saumon, gr. fleur, très précoce	32	» 3 80	0 50
EDELFRAU (Nouv. 1935), jaune crème, tige très forte extra	75	» 8 50	0 95
Emma, un des plus jolis roses, maculé de rouge	60	» 6 40	0 80
Empress of India, rouge foncé brunâtre	32	» 3 80	0 50
Epée flamboyante (Flamingsword), bel écarlate (Nouv.)	28	» 3 30	0 45
FAHNENJUNKER (Nouv.), tr. grande fleur jaune pâle. Haut. 1 m. 50	58	» 6 40	0 75
Faust, rouge carmin	28	» 3 30	0 45
Feu d'amour, rouge écarlate	35	» 4	» 0 55
Flora, jaune canari clair, légèrement strié rose. Beau coloris à fleurs tr. gr.	40	» 4 50	0 60
GAY HUSSAR (Nouv.); joli orange. Certificat de mérite, Haarlem 1932.	58	» 6 40	0 75
Géant blanc. Voir <i>White géant</i> .			
Gladness, le plus bel écarlate (Nouv.)	65	» 7	» 0 85
Golden West, var. magnifique à très gr. fleurs d'une belle couleur rose-orange doré	28	» 3 20	0 40
Halley, rose vif à tr. gr. fl. Une des meilleures et des plus hâtives var.	28	» 3 30	0 45
Cultivé en grand sur le littoral pour l'expédition.			
Hilda, écarlate clair, tache blanche	28	» 3 20	0 40
IMMACULÉE, fl. du blanc le plus pur, plus grandes que celle de Reine Blanche	30	» 3 50	0 45
ISABELLE (Nouv. 1935), tiges tr. longues et très droites, beaux épis Isabelle lavé de rose de Tyr, à macule soufre, coloris unique, extra	250	» 28	» 3 50
Jacoba van Beljeren, violet opéra	28	» 3 30	0 45
JUPITER (Nouv.). Joli orange écarlate, très hâtif; extra	52	» 6	» 0 70
Lady Boreel, blanc crème maculé de rouge (Nouv.)	35	» 4	» 0 55
La Galeté, superbe var. rose maculé de rouge. Variété d'avenir (Nouv.)	68	» 7 30	0 85
Levlathan, jaune pâle à grandes fleurs	50	» 5 50	0 70
LILLY (Nouv.). Pourpre tr. pâle, grandes tiges; nombreuses fleurs ouvertes en même temps.	46	» 5 10	0 60
MAC LAREN (Nouv.). B. jaune canari	42	» 4 80	0 60
MARÉCHAL FOCH, bien supérieure à America, fl. plus grandes et d'un coloris rose clair plus délicat	30	» 3 50	0 45
Maréchal Pétain, rouge saumon, gr. fl. frisée sur les bords. Col. frais, bel épi	30	» 3 50	0 45
Mont-Cenis, blanc pur (Nouv.)	44	» 4 80	0 60
Mont Everest, blanc pur extra (Nouv.)	44	» 4 80	0 60
Nancy Hanks, coul. de pêche (Nouv.)	44	» 4 80	0 60
Niagara, rose lilas strié et lavé violet clair, fond saumoné. Tiges tr. fortes, fl. tr. gr., d'un effet superbe	32	» 3 80	0 50
Odin, rose saumoné foncé	28	» 3 30	0 45
ORANGE PRINCESS (Nouv. 1935), orange saumoné, à petite macule, extra	75	» 8 50	0 95
Panama, rose foncé	44	» 4 80	0 60
PEACE, gr. fleur blanc maculé rose, tardif	32	» 3 80	0 50
PERLE BRILLANTE (Nouv.), gr. fl. bleu violet clair, parfois mauve	60	» 6 40	0 80
PFITZER'S TRIUMPH (Nouv.). Joli saumoné, très large	48	» 5 20	0 65



GLAYEULS DE GAND (suite).

GLAYEULS DE GAND (suite).	le 100	les 10	pièce
PICARDY (Nouv. 1935), rose et chamois, fleur énorme, sensationnel	82	» 8 75	0 95
Pink Perfection, gr. fl. rose saumoné, foncé éclairé blanc	32	» 3 80	0 50
Prince of Wales, orange saumoné hâtif	32	» 3 80	0 50
Princepine, amélioration du magnifique Glayeul Princeps, rouge feu écarlate intense à gorge blanche, fleur énorme bien ouverte	32	» 3 80	0 50
PROFESSEUR VAN SLOGTEREN (Nouv.). Tr. beau rose pâle à gr. fleur.	38	» 4 50	0 55
Purplea, joli pourpre, belle nouveauté.	60	» 6 50	0 80
RED CANNA, l'un des plus beaux Glayeuls rouges, cramoisi foncé, flammé pourpre noir; fleur des plus grandes connues	32	» 3 80	0 50
RED EMPEROR, écarlate, avec tache blanche, grande fleur, superbe var.	30	» 3 50	0 45
Reine Blanche (synonymes: Jeanne d'Arc, Radium ou Roi de l'Anjou), belle variété blanche	32	» 3 80	0 50
Richard Wagner, le plus bel orangé (Nouv.)	65	» 7	» 0 85
Roi Soleil, le plus beau jaune (Nouv.)	52	» 5 70	0 70
Sapho, mauve	42	» 5	» 0 65
SCHWABEN, gr. fleur jaune soufre, gorge carmin	45	» 4 80	0 60
Sldonia, violet foncé	42	» 5	» 0 65
Souabe. Voir <i>Schwaben</i> .			
The Queen, joli rose avec macule rouge très vif	32	» 3 80	0 50
Trudel Grotz, gr. fl. rouge clair éclairé de blanc	42	» 5	» 0 65
VAN MOURIK (Nouv. 1935), rose tendre, à macule rouge sang	190	» 24	» 2 75
WAR, écarlate feu, extra	32	» 3 80	0 50
White Glant, blanc pur extra, tr. gr. fl.	35	» 4	» 0 55
WILLIE WIGMAN, blanc d'ivoire à macule carmin, très hâtif	32	» 3 80	0 50
Yellow Hammer, jaune pur extra	38	» 4 30	0 55
Yvonne, fleur énorme, blanc pur, avec taches groseille dans la gorge	38	» 4 40	0 60
GLAYEULS CHAMPION (HÉRAUT) (Nouveauté)			
Race très précoce, fleurissant en même temps que le G. Colvillii, mais donnant des hampes deux fois plus grandes, très vigoureuses. Race d'avenir très intéressante pour les fleuristes.			
P. C. Hooft, orange saumoné maculé de blanc	58	» 6 50	0 70
Johan de Whit, joli rose maculé de blanc	58	» 6 50	0 70
Joost v. d. Vondel, écarlate maculé de blanc	58	» 6 50	0 70
Hugo Grotius, rouge carmin maculé de blanc	58	» 6 50	0 70
Leuwenboek, saumoné, mac. de blanc	58	» 6 50	0 70
Erasmus, saumon, hauteur 1 m.	75	» 8 25	1
Champion, en mélange	45	» 5 25	0 60
GLAYEULS HYBR. DE LEMOINE,			
à fl. bleues et bleuâtres, en mélange	32	» 3 80	0 50
GLAYEULS HYBRIDES DE NANCY			
(G. Nanceianus), tr. beau mélange.	32	» 3 80	0 50
GLAYEULS HYBRIDES DE GAND,			
blancs et fonds blancs	32	» 3 80	0 50
GLAYEULS PRIMULINUS			
Les Glayeuls <i>Primulinus hybrides</i> , que nous annonçons ci-dessous sont à hampes fines de 80 % de hauteur, portant de 6 à 8 fleurs très larges. Recherchés pour la légèreté de leurs hampes et leurs teintes vives, jaunes, saumonées, roses, etc., ils conviennent particulièrement pour bouquets.			
ARBICOT (Nouv.), jaune à macule rouge, très florifère	46	» 5 30	0 60
AMOR (Nouv.). Saumoné, forme artistique. Belle nouveauté	42	» 5	» 0 65
Atalanta, saumon orangé	32	» 3 75	0 45
COPERNICUS (Nouv.). Orange	46	» 5	» 0 60
Maldenblush, rose tendre	32	» 3 75	0 45
Orange brillant	35	» 4 25	0 60
Psyché, rouge saumoné	32	» 3 75	0 45

	le 100	les 10	pièce
GLAYEULS primulinus (suite).			
SCARLET BEDDER (Nouv.) . Le meilleur primulinus à gr. fl. Bel écarlate. Recommandé	52	» 6	» 0 70
Scarletta , écarlate vif	32	» 3 75	» 0 45
Thecla , jaune soufre	32	» 3 75	» 0 45
En superbe mélange ... Le mille 220 »	24	» 2 90	» 0 35

GLAYEULS COLVILLII

Les Glayeuls *Colvillii* sont à floraison précoce et, plantés à l'automne, doivent être recouverts d'une litière à cause du froid. Ils se forcent facilement. Les hampes et les fleurs sont très légères.

Blanc, la Flancée le mille 280 »	30	» 3 60	» 0 45
Rose	270	» 28	» 3 40
Rouge	270	» 28	» 3 40
En mélange	270	» 28	» 3 40

GLAYEULS CRÊTÉS LYONNAIS

Obtention extraordinaire; fleurs dont les pétales sont surmontés de crêtes et d'excroissances jaunes (parfois pointées de vert comme les *Bégonias cristata*, qui ont tant de faveur; de plus, ces fleurs présentent une semi-duplication par la multiplication des pétales souvent au nombre de six.

GLAYEUL CRÊTE LYONNAIS « DRAGON »
(Nouv. Rlv. p. et f.)

Certificat de mérite de la Société Belge du Glayeul. à Bruxelles (1932).

Certificat de Mérite de la Royal Horticultural Society à Londres, où elle fut présentée en 1929.

Coloris rose crevette éclairé d'orangé le plus agréable et le plus frais. Tiges extrêmement longues et rigides; fleurs se présentant bien et épanouies en grand nombre à la fois.

Cette variété est non seulement curieuse, mais de premier ordre pour les fleuristes. Point de départ d'une nouvelle race qui fera sensation.

La pièce, 2,10 — les dix, 19 » — le cent, 175 »

GLAYEUL CRÊTE LYONNAIS « GAULOIS »

(Nouveauté Rlv. p. et f. 1934)

C'est le deuxième coloris de notre superbe race à fleur crêtée dont le type "Dragon lyonnais" a obtenu tant de succès. Alors que ce dernier était d'un joli rose crevette, ce nouveau venu est d'un agréable mauve lilas avec le fond des pétales rose frais, cette deuxième obtention, marque une nouvelle étape, en attendant que nous puissions lancer les nouveaux coloris encore à l'étude ou à la multiplication.



Glayeul crêté Lyonnais

	les 10	pièce
Bulb. de gros. 8/10	40	» 4 50
— 11 et au-des.	60	» 6 50

GLAYEUL CRÊTE LYONNAIS « VILLE DE LYON »
(Nouveauté R. P. F. 1935)

La plus belle variété de cette curieuse classe de Glayeuls à fleur crêtée. Les fleurs sont encore plus découpées, ergotées et frisées que dans la variété Dragon qui a eu si grand succès. Coloris délicat, rose crevette à l'intérieur, lavé de carmin à l'extérieur et, de plus, strié de violet sur les bords, comme dans la variété *Gaulois*, mais avec des fleurs beaucoup plus frisées et plus originales.

Bulbes de 1 ^{re} grosseur 11/12	80	» 8 50
— 2 ^e — 8/10	55	» 6 »

GLAYEUL CRÊTE LYONNAIS en tr. beau mélange.
(Nouveauté R. P. F. 1935)

Nous avons un choix remarquable de différents coloris de cette nouvelle race à fleur crêtée, et nous croyons bien faire de l'offrir cette année à notre clientèle. Nous sommes persuadés que ces différents coloris seront appréciés à leur juste valeur par notre clientèle.

Le cent, 325 » — les dix, 35 » — la pièce, 3,75.

GLAYEUL DOUBLE « BONNE ESPÉRANCE »
(Nouveauté 1934).

Le premier glayeul à fleurs vraiment doubles, c'est-à-dire dont le centre est garni de pétales légèrement contournés et masquant complètement le fond du calice. Le coloris de cette variété est rose frais. Départ d'une race tout à fait inédite. Nouveauté sensationnelle.

Le cent, 150 » — les dix, 18 » — la pièce, 2,25.

GLOXINIAS 12-3

	le 100	les 10	pièce
Une des plus belles plantes pouvant garnir les serres pendant l'été.			
Mont-Blanc , blanc pur	110	» 13	» 1 65
Roi des rouges , rouge superbe	110	» 13	» 1 65
Patrie , violet, bordé blanc	110	» 13	» 1 65
Progrès , rouge bordé blanc	110	» 13	» 1 65
En superbe mélange de fleurs géantes , fl. énormes et coloris admirables..	100	» 11	» 1 40
En très beau mélange de grandes fleurs	70	» 7 70	» 0 90

Gyroselles. Voir *Dodecatheon*.

HELLEBORE ou ROSE DE NOËL,

9-3. En collection. |490 »|54 »|6 »

En mélange : |475 »|49 »|5 75

Niger (à fleur blanche) le mille 1500 » |140 »|16 »|1 75

Les Hellebores fleurissent dehors sans abri et en plein hiver. Mises en pots et rentrées en serre ou en orangerie, elles donnent des fleurs en abondance et de coloris plus pur.



Hellebore Niger

HYACINTHUS CANDICANS. V. *Jacinthe du Cap.*

IRIS. (Voir Catalogue Automne). Nous le demander.

JACINTHE DU CAP. *Hyacinthus candicans* (Galttonia), 11-3.

|58 »| 6 50| 0 80
Très bonne plante à fleurs blanches en longs épis, p^e massifs



Iris Germanica

LIS (Lilium) 1-2

Collections R. P. F. de cinq très beaux lis bien variés, comprenant les variétés : *Auratum*, *Harisii*, *Philippines*, *royal*, *tigrinum*.
C. 1020 - 1 de chaque (valeur 16,50) pour 13 ».
C. 1030 - 2 de chaque (valeur 33 ») pour 26 ».

Auratum. Lis doré du Japon. Bulbes		
forts importés direct. du Japon, 11-3	450	» 48 » 5 25
Candidum (<i>Bâton de St-Joseph</i>), 9-3. Lis blanc ordinaire; c'est l'espèce blanche, très odorante, qui fleurit en mai-juin.		
Bulbes ordinaires ... Le mille 1.000 »	90	» 10 » 1 20
— gros	1.100	» 120 » 14 » 1 65
Croceum (orangé ou safrané), fleurs		
dressées rouge orangé vif, 9-12.....	300	» 32 » 2 75
C'est le Lis orangé que l'on voit chez les fleuristes.		
Dahuricum. (<i>Voir lis umbellatum</i>).		
Harrisii. Lis des Bermudes, 11-3.		
Fleurs blanc pur, très odorantes...	450	» 50 » 5 50
Henryl , tr. longues tiges et fleurs rouge		
orangé veiné de vert, retombantes.	475	» 52 » 5 75
Lancifolium album , blanc, 1-3	325	» 38 » 4 25
— roseum, rose, 11-3	275	» 31 » 3 40
— rubrum, rouge, 11-3	275	» 31 » 3 40

LIS (suite).

	le 100	les 10	pièce
Lancifolium Melpomène , très gr. fleur rouge très foncé, bordé de blanc...	350	40	4 50
Martagon , rose viol., 9-12.....	160	19 50	2 10
Le mille, 1.475 »			

LIS DES PHILIPPINES BLANC (*Lilium Philippi-nense Formosanum*), 1^{re} grosseur 310 » 36 » 3 90
 2^e grosseur 180 » 20 » 2 30

Le plus beau lis blanc pur qui existe, de beaucoup supérieur au *L. longiflorum*. Fl. en trompette **extrêmement allongées**, atteignant 20 % de longueur et au nombre de 12 à 15 sur la tige, quand les bulbes sont assez forts. De croissance saine et vigoureuse, c'est une excellente espèce pour la forçerie, qui aura le même succès que le *Lis Royal*. Parfum délicieux. Peut se cultiver en pots pour floraison dès juillet, en raison de sa tenue plutôt compacte et basse.

LILIUM PRINCEPS (Nouveauté). Hybride de *L. Regale* et de *L. Sargentiae*... 380 » 42 » 4 75

A des fleurs au moins aussi grandes que le *L. regale*, à odeur moins accentuée, d'un beau blanc nacré à l'intérieur, mais est surtout d'une vigueur exceptionnelle. Arrive à donner jusqu'à 24 fleurs sur une tige.



Lis Royal

LIS ROYAL.

(*Lilium regale*), 10-3. 140 » 18 » 2 10

Admirable variété absolument rustique. Fl. très grande, d'un beau blanc nacré, jaune d'or au centre et brun et rosé à l'extérieur, très odorante. Une des plus belles plantes vivaces.

(Voir graines de ces espèces offertes dans les listes de Fleurs.)

Speciosum. (Voir *Lilium lancifolium*).

Thunbergianum aureum , jaune orangé	210	23	2 70
sanguineum , rouge foncé et jaune.....	210	23	2 70
Les Lis <i>Thunbergianum</i> sont de taille basse.			
Tigrum . Lis tigré, 11-3.....	110	12	1 35
flore pleno . Lis tigré à fleurs doubles.....	120	13	1 50
Umbellatum Feu bril. (Nouv.), rouge vif	»	48	5 25
Orange King , orangé.....	»	48	5 25
Yellow Dwarf , jaune clair, nain.	»	110	14 »

Les *Lis umbellatum* ont un mètre de hauteur et donnent des inflorescences de 3 à 4 fleurs.

MONTBRETIA 11-3:

AURORA (Nouv. 1935), orange.....	160	18	2 »
Bouquet parfait , jaune et cramoisi.....	20	2 25	0 30
BRIGHTEST & BEST (Nouv.) Le meilleur écarlate brillant, certificat de mérite à Londres et à Haarlem.....	55	6 50	0 80
Carmine brillant , rouge brillant.....	20	2 25	0 30
Crococmœflora Le mille 120 »	13	1 60	0 25
Étole de Feu , rouge brique foncé..	20	2 25	0 30
Feu d'artifice , orangé et rouge.....	20	2 25	0 30
Fleuve jaune , jaune.....	20	2 25	0 30
Georges Davidson , jaune clair.....	20	2 25	0 30
Gerbe d'or , jaune d'or, nain.....	20	2 25	0 30
HERWARD (Nouv. 1935), jaune... 85 »	9 50	1 10	
HIS MAJESTY . Nouveauté remarq. rouge orangé, cent. jaune doré. Sup.	75	8 50	1 »
King Edmund , jaune doré.....	28	3 60	0 50
Lady Hamilton , abricot.....	28	3 60	0 50
Lord Nelson , écarlate foncé.....	28	3 60	0 50
PAGEANT (Nouv. 1935), jaune orangé avec macule écarlate.....	110	12	1 40
QUEEN ALEXANDRA . Superbe nouveauté jaune doré et carmin. Grand prix à Haarlem.....	28	3 60	0 50
Red King , rouge et jaune.....	20	2 25	0 30
Rosea , rose saumoné.....	28	3 60	0 50

Montbretia (suite)

	le 100	les 10	pièce
Transcendant , rouge cinabre, nain....	20	2 25	0 30
WESTWICK (Nouv. 1935), rouge orangé maculé de jaune.....	110	12	1 40
En mélange de variétés . Le mille 110 »	12	1 50	0 20

Depuis juin jusqu'aux gelées, floraison continuelle et abondante, de tr. jolies fleurs en gracieux épis très légers.

MUGUET de mai (*Convallaria majalis*), 10-3..... Le mille 240 » 28 » 3 25 0 40

de Mal à grande fleur (*Muguet Fortin*), 10-3..... Le mille 350 » 40 » 4 50 0 55

de Mal à grande fleur, à forcer et à gros bourgeons (*bourgeons extra-forts d'importation*), 10-1. Le mille 600 » 68 » » »

Les vingt-cinq (minimum de livraison), 19 ».

OXALIS Deppel (Trèfle à 4 feuilles), 1-5..... Le mille 95 » 10 50 1 15 »

Belle variété d'Oxalis à fleur rouge purpurin, feuilles ressemblant exactement à un trèfle à quatre feuilles.

RENONCULES 9-3

Une des plus belles plantes bulbeuses à employer pour bordures et massifs de printemps et pour fleurs coupées.

DOUBLES DE FRANCE (*R. asiaticus superbissimus*). Synon. : Renoncules d'Asie ou des fleuristes. (D'origine française).

En mél. hors ligne. Le mille 200 » 22 » 2 30 0 30



Renoncule géante de Florence

DOUBLES à fleurs géantes de FLORENCE (Nouv.)

En mélange d'élite.

Race nouvelle, absolument remarquable par la grandeur de ses fleurs, leurs coloris et même parfois par leur odeur, qui est souvent comparable à celle de la rose ou de la violette.

Elle est issue du *Ranunculus asiaticus*, et a été très admirée à l'Exposition de Gand, où l'obtenteur, M. Ragioneri, l'a exhibée. *La Revue horticole* de Paris en a publié une magnifique planche colorée, avec un article spécial très élogieux.

Elle a été encore amél. dep. et a fait sensat. à l'Expo. de Sanremo, en avril 1932, ainsi qu'aux Florales de Gand, en 1933. Le cent, 120 » — les dix, 13,50 — la pièce, 1,50

ROUGE DE CASTELLO (Nouv.) 130 » 15 » 1 60

Issue du croisement de la Renoncule de Florence avec la *Ren. Africanus*. Les fl. de gr. dimens. sont abon. et d'un beau rouge vif. Les pl. sont très vigoureuses.

RENONCULES-PIVOINES TURQUES ou TURBAN.

Romano , rouge écarlate.....	28	3 25	0 40
Séraphique , jaune jonquille.....	36	4	0 50
Turban blanc (ou <i>Hercule</i>).....	28	3 25	0 40
Turban jaune	28	3 25	0 40
Viridiflora , verte, bordée de rouge...	28	3 25	0 40
Pivoine , en mélange.....	26	3	0 35

Mélange des cinq variétés ci-dessus.

RENONCULES DE PERSE.

Reine de Hollande , magnifique variété pourpre noir.....	28	3 25	0 40
---	----	------	------

RICHARDIA. Voir *Calla* dans la précédente liste.

	le 100	les 10	pièce
TIGRIDIA à grande fleur. (<i>T. pavonia</i> Cell-de-Paon), 1-4.			
— en beau mélange.....	48 »	5 20	0 65
— Conchiflora , fond jaune...	53 »	5 80	0 60
— Géant rouge , fond rouge....	53 »	5 80	0 65
— Grandiflora alba , fond blanc...	53 »	5 80	0 65

Flours abondantes, admirables et richement colorées. D'une forme curieuse, elles font songer é de magnifiques orchidées.

TUBÉREUSE double la Perle (*Polyanthes tuberosa*), 1-4 | 125 » | 14 » | 1 45
 Fleur blanche à forte odeur d'oranger, beaucoup utilisée pour la bouquetterie.

VOICI UN ROSIER DE PREMIER ORDRE :
Rosier nain Mevrouw van Straaten van Ness.. 6 »
 Fl. carmin tr. brillant. semi-doubl., ressembl. absol. à des fl. d'Azalées par leurs pétal. ondul. et découp. Fleurit continu.

N. B. — Nos Cultures sont placées sous le contrôle du service phytopathologique de l'Etat.

PLANTES

AVIS

Notre ÉTABLISSEMENT EST INTÉRESSANT A VISITER, particulièrement en MAI et JUIN (floraison des plantes vivaces), de JUILLET à OCTOBRE (plantes à floraison estivale ; Dahlias, etc.), et en OCTOBRE-NOVEMBRE (Chrysanthèmes).

Bien s'adresser à l'Établissement, 50, rue de Villon. — Ne pas confondre. — Notre Maison n'a pas de magasin de détail à Lyon-Monplaisir. — Tramways Nos 1, 9 (le plus proche) et 23.

N.-B. La visite peut être faite tous les jours, sauf les dimanches et jours de fête.

Nous serions très obligés à nos Clients s'ils voulaient bien se conformer aux indications suivantes :

1° Ne pas omettre d'indiquer les genres de plantes demandés : Cannas, Dahlias, Chrysanthèmes, etc. Les mêmes numéros étant parfois répétés dans les différentes séries, nous ne pouvons, à leur seule inspection, comprendre de quel genre de plantes il s'agit.

2° Inscrire les noms et les numéros (à leur choix) dans ordre même où ils sont portés au Catalogue.

3° Nous apportons la plus grande célérité possible dans l'exécution des commandes, mais nous prions cependant de bien vouloir tenir compte que, à certains moments, un délai nous est indispensable, soit que nous soyons obligés de livrer auparavant des commandes précédemment inscrites, soit que les plantes demandées ne soient pas encore suffisamment établies. Nous ne pouvons donc jamais accepter un refus pour cause de retard dans la livraison.

4° Il est indispensable, quand les livraisons doivent avoir lieu à jour fixe, de nous prévenir plusieurs jours d'avance ; notre Etablissement n'étant pas à proximité de nos bureaux, il nous est impossible d'effectuer une livraison de plantes le jour même de l'arrivée d'une commande.

5° Etant donné le nombre énorme de variétés cultivées dans notre Etablissement (plus de 4.000), il est matériellement impossible, soit par accident de multiplication, perte de pieds-mères ou toute autre cause, qu'il n'en manque pas quelques-unes quand vient le moment des livraisons. A moins d'avis contraire formellement exprimé, nous remplaçons généralement les variétés manquantes ou épuisées par d'autres s'en rapprochant. Nos Clients pourront aussi, s'ils le préfèrent, nous donner une liste supplémentaire de variétés parmi lesquelles nous devons choisir celles en remplacement.

6° Nous rappelons à nouveau que lorsqu'on nous demande des collections en nous laissant le choix des variétés, nous ne mettons que des variétés de premier ordre, bien tranchées et de nature à donner toute satisfaction : notre intérêt est d'ailleurs de multiplier surtout celles-là.

7° On nous demande aussi quelquefois de faire connaître à l'avance les variétés que nous mettrons dans une collection à notre choix. Nous déclarons ne jamais pouvoir répondre à semblable demande, parce que ce n'est qu'au moment même où l'on exécute un ordre que l'on peut savoir comment on va le composer. C'est d'ailleurs cette facilité qui nous est donnée qui justifie la différence de prix que nous faisons ; mais, comme nous le disons ci-dessus, notre intérêt même est de n'y mettre que des variétés de premier mérite.

8° Il en est de même lorsqu'on nous demande des plantes en mélange en indiquant les couleurs et les hauteurs que l'on désire voir dominer. Il nous est tout à fait impossible de nous conformer à ce désir ; puisque les plantes-mères ont été cultivées, puis multipliées en mélange, nous ne pouvons savoir quelles seront les variétés fournies. Nous pouvons toutefois affirmer que nos mélanges sont toujours aussi variés que le permet le genre de plantes auquel on a affaire.

9° Lorsqu'on ne nous donnera pas d'ordres contraires afin d'éviter les frais d'emballage et le transport trop coûteux, nous enlèverons les pots, toutes les fois que cela pourra se faire sans nuire à la plante.

10° On nous demande parfois l'envoi de fleurs avec étiquettes, pour permettre de faire un choix parmi les variétés. L'importance de nos collections nous a obligés à abandonner complètement ce système, et il ne nous sera jamais possible de donner suite aux demandes de ce genre.

11° Dans le calcul des prix de plantes, toutes les fois que, pour une liste donnée, nous n'avons pas indiqué de prix pour les plantes au choix du Client, le prix appliqué sera toujours celui de la pièce et de la collection, et autant de fois qu'il y a de plantes désignées et choisies, sans application de prix des dix.



Le grand couloir de notre Etablissement sur lequel s'ouvrent onze grandes serres

12° **EMBALLAGES.** — Les emballages des plantes sont établis suivant la nature des marchandises et la longueur du trajet qu'elles ont à supporter, mais toujours le plus économiquement possible. Ils sont à la charge de l'acheteur et comptés seulement au prix de revient. Ils ne sont pas repris.

Les marchandises voyagent, selon l'usage et la loi, aux risques et périls du destinataire.

Nos plantes, comme tous nos articles, sont vendues prises à Lyon.

13° Nous faisons observer que, à l'exception des plants de Cyclamens, de Calcéolaires, de Cinéraires et Prime-

BIEN PRÉCISER NOTRE ADRESSE : 16, RUE D'ALGÉRIE, LYON

vères, nous ne livrons pas de plants en arrachis qui voyagent mal et souffrent toujours au moment de la plantation, non plus que des boutures non enracinées. — Toutes nos plantes sont élevées en petits pots (godets), ou formées en mottes ; elles tiennent donc leur motte de terre avec toutes leurs racines sans altération et reprennent ensuite avec facilité.

14° **GARANTIE.** — Toute plante, arbre, arbuste, etc... est vendue sans garantie de reprise ni de bonne arrivée.

La reprise des marchandises dépendant des soins donnés à l'arrivée, à la préparation du sol, à la plantation, et des conditions climatiques, etc., cette reprise reste le risque de l'acheteur.

La garantie pour l'authenticité des variétés fournies se limite au remboursement de la valeur facturée pour l'article.

Les descriptions données pour les nouveautés sont celles fournies par les obtenteurs ou importateurs. Ces descriptions sont données sans aucune responsabilité de la part du vendeur.

Voir aussi les observations, page 2 de la couverture.

AVIS DE DÉPART

Nous améliorons constamment et notre personnel et notre organisation ; nous espérons ainsi arriver le plus près possible de la perfection et contenter tous nos Clients, tant sous le rapport de la beauté des plantes livrées que par le choix des variétés et leur bonne arrivée.

Toutefois, quand il se produit des réclamations pour ce dernier motif, nous avons reconnu que la plupart du temps, la faute incombe aux chemins de fer qui ont employé un temps trop long pour le transport. Dans ce cas, c'est à eux que les réclamations doivent être adressées et des réserves faites en prenant livraison.

Pour permettre à nos Clients de s'en rendre compte, le jour même du départ des plantes, nous leur adresserons, par la poste, une carte postale indiquant sommairement le nombre de colis, le mode et le jour de l'expédition, car il nous est totalement impossible d'envoyer les factures le même jour que l'expédition, nos bureaux ne pouvant pas recevoir les pièces comptables avant le lendemain du départ de l'Etablissement ; de plus, au moment de la grande presse, les bureaux ne peuvent plus suffire à suivre les écritures jour par jour, et, avant tout, nos soins sont consacrés à assurer les expéditions le plus rapidement possible.

Toutefois, cet avis n'est envoyé que pour les plantes molles expédiées en avril et au printemps, qui ne peuvent supporter un très long délai de transport. D'ailleurs les destinataires peuvent toujours vérifier la date de départ sur les récépissés qui leur sont délivrés par la gare.

Nous rappelons que, pour les colis postaux notamment, des délais de transport très courts ont été fixés par les nouveaux règlements et une indemnité prévue en cas de retard, sans préjudice de remboursement des avaries si elles dépassent le taux de l'indemnité forfaitaire.

EPOQUES DE LIVRAISON

Nous rappelons que l'on peut, à toute époque de l'année, et notamment avec les graines du printemps, nous adresser les demandes de plantes contenues dans les listes ci-après, sans avoir à se préoccuper de savoir si c'est bien le moment de la livraison. Nous garderons soigneusement note de tous les ordres que nous recevrons ainsi pour les exécuter quand le moment en sera venu et dans l'ordre de leur inscription. Cela évitera à nos Clients le souci de demander aux époques voulues des plantes (plantes à massifs et de collections, oignons à fleurs, rosiers, arbres fruitiers, etc.). — Les demandes sont toutefois acceptées par nous sans engagement pour le cas où un accident de multiplication ou toute autre cause nous empêcherait de livrer les variétés demandées.

Cependant, si la plupart de nos Clients sont satisfaits de ce que nous répartissons l'ensemble de leurs commandes en plusieurs livraisons, selon la plus favorable époque où chaque marchandise, d'après sa nature, est en meilleur état d'être livrée, il arrive parfois que nous recevons des reproches pour avoir divisé les envois, et, par suite, augmenté le nombre et les frais des ports.

Les marchandises qui composent notre commerce n'étant pas des produits fabriqués, il nous est matériellement impossible d'agir autrement. Les oignons à fleurs, les arbres, rosiers et plantes vivaces, les plantes à massifs, etc..., et même certaines graines, ne peuvent être livrées qu'à des époques nettement déterminées et que nous n'avons pas le pouvoir de changer. Nous sommes donc dans l'obligation de nous y soumettre, mais nous le faisons toujours dans l'intérêt même des personnes qui veulent bien avoir confiance en nous.

EXPÉDITIONS AUX COLONIES ET AUX PAYS D'OUTRE-MER

D'une façon générale nous n'expédions aucune plante herbacée à l'étranger et dans les pays d'outre-mer, en raison des risques trop grands de transport et du prix élevé de l'emballage. Nous le ferons cependant à titre exceptionnel, si nos Clients étrangers ou coloniaux le désirent, mais sans aucune responsabilité de notre part et moyennant un supplément de 0 fr. 50 par plante.

L'expédition doit, de préférence, s'en faire d'octobre à fin février, mais il est prudent, pour être sûr d'obtenir les variétés que l'on désire, de nous transmettre les ordres auparavant, en joignant à la commande un chèque ou mandat représentant non seulement le prix des plantes, mais encore le prix approximatif de l'emballage et celui du transport, car nous n'expédions aucune plante hors de France sans être couverts à l'avance.

CLASSEMENT ALPHABÉTIQUE

Pour la plupart de nos collections de plantes, nous avons adopté la classification étudiée et recommandée par la Société française des Chrysanthémistes parce que, par le renvoi entre parenthèses, après le nom propre, des initiales, des prénoms et des titres, elle rend les recherches beaucoup plus faciles.

Le Dahlia Maurice Rivoire devra donc être cherché aux R (Rivoire) et non pas aux M.

Le Chrysanthème Deuil de Paul Labbé aux L et non plus aux D.

Le Canna Comte de Bouchaud aux B (Bouchaud) et non plus aux C, etc...

NOUVEAUTÉS

Contrairement à l'usage habituel qui consiste à mettre les nouveautés dans les listes spéciales et par années, nous avons cru devoir les intercaler dans les listes générales. Cette manière de faire nous permet de présenter un Catalogue beaucoup plus homogène et plus facile à consulter. — Comme il n'existe ainsi, pour chaque genre de plante, qu'une seule liste, les recherches y sont bien plus faciles, car toutes les plantes sont classées non seulement par ordre alphabétique, mais encore par ordre de numéro.

Les nouveautés, dans chaque genre, devront donc être recherchées parmi les autres variétés, mais elles s'en distinguent, à première vue, par une indication très apparente, à la suite du nom, donnant généralement l'année de leur mise au commerce.

N. B. — Bien préciser, en commandant, qu'il s'agit de plantes et non de graines.

Voir, au commencement de la liste des plantes, les observations importantes relatives à leur livraison. — Voir aussi, dans ces mêmes observations, la note relative aux plantes spécialement cultivées pour les expéditions lointaines. (Le prix de la pièce en sera encore majoré de 0,50, ces plantes ayant nécessité des soins pendant plus longtemps et étant par conséquent plus fortes.) — Les prix des collections sont toujours indiqués pour « variétés à notre choix ». Lorsque le Client fixe lui-même les variétés qu'il désire, toutes les plantes sont facturées au prix de la pièce, quel qu'en soit le nombre. (Voir observation n° 11).

NOTA. Les plantes peuvent être livrées par moins de dix et même à la pièce, mais, dans ce cas, le prix de l'unité sera celui des dix, majoré de 0,30 c. (Ex. : 10 fr. les dix, 1 fr. 30 la pièce, etc.). Le prix du cent est applicable à partir de 25 plantes.



Vue partielle de nos Etablissements de Lyon-Monplaisir (Plantes à Massifs)

PLANTES

POUR MASSIFS ET COLLECTIONS — DE SERRE OU D'ORANGERIE
A FLEURS ou A FEUILLAGE

Nous rappelons qu'une bonne partie des Plantes à massifs annoncées ci-dessous ne sera disponible qu'en avril ou mai; nous garderons note des ordres qui nous seront adressés auparavant pour les exécuter et les expédier au moment voulu, sans que l'on n'ait plus à s'en préoccuper.

ABUTILONS

Magnifiques plantes, fleurissant continuellement l'été en pleine terre et l'hiver en serre froide ou orangerie. Notre collection est la plus belle existante.

Fortes plantes en collection à notre choix (10 variétés) de 20 fr. à 40 fr. suivant la force.

ACHYRANTHES (Iresne).

le 100 | les 10

Ces plantes, par leur brillant feuillage coloré et leur taille basse, servent à faire de belles bordures et sont aussi beaucoup utilisées pour la mosaïculture fleurie.

aureo-reticulata (panaché de Bailly)|100 »|11 »
Feuilles vert gai à nervures jaunes arrondies et crispées. Effet général doré.

Brossillon|100 »|11 »
Beau rose vif et frais.

Wallisi|100 »|11 »
Feuill. crispées pourpre sang à reflets cramoisis.

AGERATUM.

Jolies plantes pour bordures, corbeilles et fleurs coupées. Elles sont aussi beaucoup utilisées pour la mosaïculture florale.

Géant de Hongrie (Riv. p. et f.)|110 »|12 »
Très grande fleur, plante vigoureuse à longue tige, excellente pour bouquets.

Boule d'Azur| 90 »|10 »
Très nain et régulier, se couvre de belles et grandes fl. bleu de ciel.

Boule-de-Neige (Riv. p. et f.)|100 »|11 »
Se couvre de fleurs blanc très pur.

ALYSSE. Voir la liste des *Plantes vivaces* dans notre Catalogue de pépinière, de Septembre.

ALTERNANTHERA.

Ces plantes, par leur brillant feuillage coloré et leur taille basse servent à faire de belles bordures et sont aussi beaucoup utilisées pour la mosaïculture.

amena splendens| 90 »|10 »
Rouge écarlate mêlé de vert, de jaune et ocre et de groseille.

nana aurea, jaune d'or| 90 »|10 »

nana rubra, carminé, nain et très fin| 90 »|10 »

ANTHÉMIS FRUTESCENT (Marguerite).

Les Anthémis figurent parmi les plantes les plus rustiques et le plus abondamment florifères. On en fait des massifs toujours fleuris et des potées magnifiques.

Mme Farfouillon ou Mme Aunier|100 »|11 »
Cette variété fleurit abondamment.

floribundum|100 »|11 »
Pl. naine, compacte et florifère, hors ligne pour massifs et potées.

Rêve d'or, grandes fleurs jaunes|140 »|15 »

ANTHÉMIS (suite).

le 100 | les 10

ARABIS. Voir la liste des *Plantes vivaces* dans notre Catalogue de pépinière, en Septembre.

ATRIPLEX. Voir la liste des *Plantes vivaces* dans notre Catalogue de pépinière, de Septembre.

Plante à feuillage blanc, excellente pour bordures.

BÉGONIAS LIGNEUX (et non tubéreux, à massifs). — Ces Bégonias ont pris une place considérable dans tous les jardins, en raison de l'abondance et de la continuité de leur floraison, qui commence de très bonne heure pour ne s'arrêter qu'aux gelées.

Gracilis Lumineux, rouge| 90 »|10 »
Plante très naine, fleurs et feuillage rouges.

— **Carmen (Nouv.)**|250 »|27 »
Feuillage rouge pourpré, fleurs roses.

— **Mer de fleurs (Nouv.)**| 90 »|10 »
H^r 25 %, de même couleur que la rose "La France". Très florifère.

— **Gloire de Châtelaine, rose**|110 »|12 »
Floraison ininterrompue, hiver et été, fleurs du même coloris brillant que le B. Gloire de Châtelaine.

— **Gloire de Châtelaine, rouge**|110 »|12 »
Mêmes qualités que le précédent mais à fleurs rouges.

semperflorens rosea à gr. fleur rose| 90 »|10 »
— **Souvenir d'A. Martin**| 90 »|10 »

Superbe variété à fleurs grandes, d'un rouge intense; fait d'admirables massifs.

— **Conte de Noël (Nouv.)**|250 »|27 »
Feuillage vert, fleurs blanc et rouge, très florifère et très curieux par le contraste de ces deux couleurs.

— **hybride Mont-Blanc (Nouv.)**|120 »|13 »
Var. tenant le milieu entre les Bég. semperflorens et les Bég. gracilis. Fleurs grandes, bien ouvertes, d'un blanc très pur. Très appréciée pour massifs.

BÉGONIAS TUBÉREUX EN VÉGÉTATION Les prix ci-dessous s'appliquent aux plantes en végétation, livrables fin avril et mai. Pour les bulbes secs, livrables de novembre à fin mars, voir la liste spéciale des Oignons à fleurs, aux pages précédentes.

ERECTA SIMPLE A GRANDE FLEUR.

en beau mélange|160 »|17 »
Coloris séparés : rouge vif, rose, blanc, blanc rosé,

jaune, rouge orangé|190 »|20 »

CRISTATA A GRANDE FLEUR.

en beau mélange|160 »|17 »

BÉGONIAS TUBÉREUX en végétation (suite).

Cristata à grande fleur (suite).

	le 100	les 10
Coloris séparés : blanc, rose, rouge, jaune, cuivré orangé	190	20
DOUBLES A GRANDE FLEUR.		
en beau mélange	180	20
coloris séparés : blanc, rose, rouge, jaune, cuivré	210	23
Bégonia Bertini simple, rouge type	230	25
— discolor	120	13

BÉGONIAS REX, à feuillage ornemental.

Plantes convenant pour la garniture des serres, à feuillage très richement coloré.

(Livrables de Décembre à Avril, en bons rhizomes.)

(Petites plantes en végétation sur demande seulement).

Bonnes var. à notre choix seulement (lès plus jolies). La variété, 6 » — 10 variétés, 55 » — 25 var., 130 ».

BOUARDIA.

Humboldt corymbiflora. Jeunes plantes	150	16
Fortes plantes	550	60

Fleurs blanches, à odeur suave.

CALCÉOLAIRE RUGUEUSE (dite vivace).

Pluie d'or, jaune verdâtre	140	15
----------------------------------	-----	----

Bonne plante à massifs pour floraison tout l'été.

CALCÉOLAIRE HERBACÉE TIGRÉE (de serre).

hybride, à grande fleur tigrée, en mélange extra.

Plants } Le cent	65
en arrachis } Les vingt-cinq (minimum)	17

Ces plants sont livrés en arrachis et seulement en septembre environ. Note sera gardée des ordres donnés avant.

Plantes en godets (15 centimes de plus par plante sur le prix du cent). Voir notre Catalogue spécial d'Oignons à fleurs, qui paraît en septembre.

CALONYCTION. Voir Ipoméie géante du Mexique.

CANNAS FLORIFÈRES

Notre Collection de Cannas est remarquable.

Hors Concours, Membres du Jury : Exposition Universelle, Paris 1900 Exposition Coloniale, Marseille 1922 - Médaille d'Or, Turin 1928

MILAN 1933, Médaille d'Or

AVIS TRÈS IMPORTANT. — L'expérience nous ayant appris que la mise en végétation des plus belles variétés était assez délicate, nous pensons rendre service à nos Clients en ne livrant, sans augmentation de prix, les tubercules que poussés. Mais, dans ces conditions les expéditions ne pourront se faire qu'à partir d'avril. Nous garderons donc note des commandes que l'on fera auparavant pour ne les livrer que plus tard. Nos tubercules secs, à l'état de repos, sont réservés pour les expéditions à l'étranger et aux colonies.

Collections R. P. F. des plus belles variétés de Cannas à notre choix.

- C. 1040 - 100 plants en 40 var. (val. 300») pour 230 »
 C. 1050 - 10 plants en 10 var. (val. 30») pour 24 »
 1 plante (sauf var. cotées) 2 70

EN BEAU MÉLANGE

Le cent, 160 » — Les dix, 18 » — La pièce, 2,10

Il arrive, quand on nous commande des plants en mélanges qu'on nous demande d'y faire dominer une couleur. Nous devons prévenir que cela nous est impossible, puisque ces plantes ont été cultivées en mélange. Nous ne pouvons connaître les couleurs que dans les variétés nommées.

Toutes les variétés dont le feuillage n'est pas indiqué sont à feuillage vert. — B veut dire plante basse. — M veut dire plante moyenne. — H veut dire plante haute.

- 80 Amundsen (Nouv. 1933). Belle pl. élevée, feuill. vert ; large fl. rouge feu lavé plus clair H. 10 »
 95 Antibes (Nouv. 1928), fl. tr. gr. rouge groseille foncé. B 3 50
 110 Assaut (Nouv.), feuill. vert pourpre ; tr. gr. fl. rouge andrinople

237 Caméleon (Roi Humbert panaché) (Riv. p. et f. 1923), feuill.

vert panaché de rouge tr. foncé fl. énorme, rouge ponceau ligné rouge caroubier et jaune or pointé rouge ocreux, couleurs tr. vives plus ou moins mélangées entre elles et produisant, ainsi que le feuillage, un effet extraordinaire. M.
La pièce, 2,80 — Les dix, 26 »
Le cent, 250 »

241 Carnaval, gr. fl. jaune abricot ponctué groseille clair et passant au rose incarnat ; coloris très intéressant.

246 Carnot (Souvenir du Président), feuill. pourpre ; rouge vermillon vif. M.
Les dix, 21 » — Le cent, 200 »249 Cayeux (Louis) (Nouv.), tr. vigueur, tiges très fermes et fl. tr. grandes rouge garance nuancé rose vif au centre. Cert de Mérite à Paris. Splen. var.
Les dix, 27 » — La pièce, 3 »255 Charlotte (Reine), rouge vermillon bordé jaune. B.
Les dix 21 » — Le cent 200 »

CANNAS FLORIFÈRES (suite).

270 Centenaire de Rozain Boucharat (Nouv. 1933). Magnif. pl. de 0m70 haut. vigour.

feuill. vert bordé rouge. Tr. large fl. ronde rose carmin de cochenille ombré lilas, ne se décolore pas

Les trois

273 Centurion (Nouv. 1936).

La pièce 5 » — Les 10, 40 »

Le cent, 290 »

(Voir description aux Nouveautés, p. roses).

276 Cooper Giam (Nouv. 1933).

Pl. vigour., tr. gr. fl. à pét. fimbriés coul. brique saumoné.

La pièce

298 Crozy (Souv. d'Antoine),

rouge coccinif bor. jaune. B.

Les dix, 21 » — Le cent, 200 »

342 Eclair (Nouv. Riv. p. et f.),

plante très vigour., feuill. vert, belles inflorescences de fleurs

grandes, bien faites, jaune citron unicolore ; plante à massifs de premier ordre ..

351 Feu magique (Nouv.), feuill.

pourpre foncé ; fleur énorme rouge vermillon foncé unicolore. Variété absolument hors

ligne et de superbe effet. H.

La pièce, 2,80 — Les dix, 25 »

353 Feu poitevin, rouge cardinal

pl. vigoureuse. B.

364 Flamand rose, tr. gr. fleur

genre Oiseau de feu, joli rose

Neyron. M. 3 »

369 Flamme de punch (Riv. p. et f.),

fl. énorme, rose Neyron passant au rouge antique et

bordé or. Très distinct. M.

393 Garam, feuillage pourpre ;

rouge sature. M.

398 Gartenschoneit (Nouv. 1928),

rose tr. fr. Fl. tr. gr. M. 4 »

417 Harmony (Nouv.), feuillage

bronzé, tiges fortes, vigour. fl. immenses rouge pourpre, u,

des plus foncés de teinte 4 »

419 Henriette, rose crevette très

clair, coloris distinct. M.

421 Herzbitz (Nouv. 1928), rouge

fraise foncé. Fl. gr. M. 3 »

425 Hosanna (Nouv.)

La pièce, 15 » — Les dix, 120 »

(Voir description aux Nouveautés

pages roses.)

436 Hungaria rose Nilsson écl.

blanc au centre. T. B.

456 Illuminator poitevin, tr. gr.

fl. rouge andrinople pur B.

486 Karoly, fl. tr. gr., fond jaune

or presque entièrement recouvert

rouge feu ; pl. vigour. H.

489 Langie (Souv. de Mme), gr.

fl. rouge garance foncé. H.

491 Liebesglut (Nouv. 1933). Pl.

haute à fl. rouge garance ;

feuill. pourpre. La pièce, 10 »

494 Martin (Angèle) (Nouv. 1928)

feuill. pourpre rosé tr. distinct,

tr. gr. fl. jaune serin clair lavé

rosé vif passant au rose très

tendre et recouvert rosé hortensia ;

coloris délicat tr. clair et bien particulier. M.

Très remarqué dans notre en-

semble floral à l'Exposition de Turin.

La pièce, 4 » — Les dix, 35 »

496 Melpomène, fl. tr. gr., rose

incarnat vif

572 Muhle (W), tr. gr. fl. rouge

cerise.

594 Nera, gr. fl. rose crevette. B.

613 Oiseau d'Or, fl. énorme jaune

auroline tr. clair passant au

blanc. B.

La pièce, 2,80 Les dix, 25 »

Le cent, 240 »

617 Oiseau de Feu, fl. énorme,

rouge cardinal vif. M.

La pièce, 2,80 — Les dix, 25 »

Le cent, 240 »

Ces deux variétés sont remarquables pour massifs.

641 L'Or du Rhône (Riv. p. et f.),

fl. énorme, jaune indien, recouvert

rouge ocre au centre. B.

652 Président (Le), fleur énorme,

rouge cerise. M.

661 Radio (Riv. p. et f.), fl. larges

orange cuivré à ongles or ; pl.

vigoureuse, fournie, compacte,

feuillage vert. M. 4 »

665 Rivoire (Souv. de Maurice),

feuill. pourpre ; rouge pourpre

clair. M.

669 Roi Humbert, feuill. pourpre

foncé, fl. énorme rouge

ponceau picté rouge sang.

Extra pour massifs. M.

Les dix, 21 » — Le cent, 200 »

237 Roi Humbert panaché. Voir

Caméleon.

672 Roi Soleil (Nouv. 1933). Pl.

haute, feuill. vert taché de

brun, tr. larges fl. à pétales

ronds rouge cerise. 10 »

677 Roya (La) (Nouv.), larges

fl. rose foncé. M. 4 »

677 bis Rutilant (Nouv. Riv. p.

et f.), fl. énorme de 14 % de

larg. d'un beau rouge ponceau

brillant. C'est la plus belle variété

à massif ; aucune autre var. ne peut l'égalier à ce point

de vue. H.

La pièce, 4 » — Les dix, 38 »

679 Saladin, feuill. pourpre clair

rouge fuschine clair.

685 Stadt Feilbach (Nouv.)

La pièce, 15 » — Les dix, 120 »

(Voir description aux Nouveautés

pages roses.)

688 Statue de la Liberté (Freiheitstatue) (Nouv.)

La pièce, 15 » — Les dix, 120 »

(Voir de cription aux Nouveautés

pages roses.)

693 Stuck (Franz), gr. fl. abricot

rosé lavé rose frais. M.

704 Tauffer (Dr Fugen) (Nouv.),

sport de Roi Humbert, même

végétation et même feuillage,

fl. tr. gr. à fond jaune d'or ;

panaché rouge orangé. Supérieur

à Roi Humbert par ses

fl. panachées et pl. brill. 6 »

778 Walthalla (Nouv. 1928), feuillage

vert pourpre ; gr. fl. jaune

orange cuivré

783 Wallace (Richard), gr. fleur

jaune canari. M.

Les dix, 21 » — Le cent, 200 »

VARIÉTÉS SPÉCIALES POUR MASSIFS

On nous demande souvent un grand nombre de plantes de certaines variétés dont on veut composer des massifs entiers. Afin de pouvoir satisfaire ces demandes, nous avons cultivé en très grandes quantités quelques variétés choisies parmi les meilleures au point de vue de la floribondité, de la richesse en feuillage, et de l'effet produit par le coloris pour former des massifs uniformes. Ce sont les variétés suivantes :

- 494 Angèle Martin. 669 Roi Humbert.
 181 Bijou. 246 Souvenir du Présid. Carnot.
 197 Comte de Bouchaud. 298 Souvenir d'Antoine Crozy.
 237 Caméleon (Roi Humbert panaché). 613 Oiseau d'Or.
 617 Oiseau de Feu.
 273 Centurion. 783 Wallace (Richard).
 351 Feu magique. (Voir prix et descriptions plus haut, dans la liste.)
 255 Reine Charlotte

CHRYSANTHÈMES

Notre collection de Chrysanthèmes nous a valu spécialement les récompenses suivantes :

En 1908, à Lyon. Prix d'honneur de l'Exposition. En 1913, à Gand (Belgique), Médaille d'or.

En 1931. Prix d'honneur, Médaille d'or pour la plus grosse fleur. Grande Médaille d'or pour la plus belle collection à grande fleur. En 1932, à Nice, Grande Médaille d'or pour la plus grosse fleur et Médaille d'or pour la collection. En 1932, à Lyon, Médaille d'or avec vives félicitations. Puis à Agen, en 1933, Grand Prix d'honneur et 1^{er} prix pour la plus grande fleur et, en 1934, 1^{er} prix d'honneur à Rome, prix d'honneur à Béziers et Médaille d'or avec félicitations à Lyon (Palais de la Foire).

Il nous suffira de dire que l'un de nous a fondé, en 1896, la *Société française de Chrysanthémistes*, qui groupe aujourd'hui près de 2.000 membres, pour que l'on se rende compte de l'intérêt que nous avons toujours porté à cette fleur, qui est de plus en plus à la mode et qui arrive à donner des résultats si surprenants par sa grandeur, ses formes et ses coloris.

Nous ne cultivons que des variétés, choisies parmi le trop grand nombre existant, qui ont fait leurs preuves et ont obtenu le certificat de la Société des Chrysanthémistes.

Nous ajoutons chaque année les meilleures et les plus admirées aux expositions, et nous supprimons celles qui ne maintiennent pas leurs qualités ou sont remplacées par d'autres plus méritantes.

Notre collection est donc une des mieux choisies, et toutes les variétés qui la composent donneront aux amateurs et aux horticulteurs les plus beaux résultats, surtout s'ils suivent les conseils donnés dans l'ouvrage : **LA CULTURE DES CHRYSANTHÈMES**, 15^e édition, revue et augmentée par Chabanne et Choulet, mise à jour par Ph. Rivoire, secrétaire général de la Société Française des Chrysanthémistes, 104 pages, 26 gravures. Prix : 7 francs.



Notre exposition de chrysanthèmes d'automne 1935
Lyon (Palais de la Foire).

EN MELANGE sans cms :

Le mille, 1350 » — le cent, 150 » — les dix (minimum) 16 »

COLLECTION GÉNÉRALE

100 variétés à notre choix..... 210 »
10 — — — — — 23 »
La pièce 2 50

Collections R. P. F. des meilleures variétés de chrysanthèmes, en grande partie nouveaux et à notre choix.

C 1070 100 variétés (valeur 300 fr.)..... pour 240 »
C 1080 10 — (minimum) (valeur 30 fr.) pour 26 »

AP 50 **Alba Bruant**, inc. blanc de neige, variété pour potées. (Voir la liste suivante pour quantités.)

AP 58 **Alexandra 1^{re} (Roi)** Marque déposée. (Nouv. 1935) (Mor.) rouge sang, revers or. Forme de Neige rochelaise. Var. décorative de premier ordre.
Les trois, 38 » : la pièce 15 »

* P 152 **Apaulo** (Mart.), rose vif lilacé, rev. pâle, centre verdâtre.

* AP 150 **Aubigny (Sous-Secrétaire d'Etat d')** (Nouv. 1927) (Lel.), rayonnant, tub. or vert et vieux rose au bout des ligules.

162 **Aulas (Chrysanthémiste)** (Nouv. 1932) (Lem.), jaune teinté cuivre, tr. gr. fl. fort admirée dans notre lot, à Lyon..... 3 »

AP 166 **Aunisienne (Belle)** (Nouv. 1929) (Mor.), longs et larges lig. bouclés, blanc pur. Excellente var. de marché.

Baronne de Vinols. (Voir Vinols.)

AP 171 **Bartheu (Deuil de L.)** Marque déposée. (Nouv. 1935) (Mor.), riche coloris violet pourpré, rev. violet argenté, variété décorative.

Les trois, 38 » : la pièce 15 »

ABRÉVIATIONS EMPLOYÉES

* Indique les variétés d'élite, les meilleures pour la culture à très grande fleur, particulièrement pour expositions.

Inc.	Pétales incurvés.
Duv. ou D.	Fleur duveteuse.
Piv.	Fl. en forme de pivoine.
Réf. ou réc.	Pétales réflexes ou récurvés (renversés).
Pét.	Pétales.
Lig.	Ligules (pétales effilés).
Tub.	(Pétales) tubulés.
Spat	(Pétales) en forme de spatule.
C	Chevelu (à pétales fins).
TP et P.	Flor. très précoce et précoce (fin septembre, commencement octobre).
AP	Floraison assez précoce (avant fin octobre).
T	Floraison tardive (mi-novembre et fin novembre).
Sport	Accident fixé.

N. B. — En général, toutes les variétés dont la forme n'est pas indiquée sont japonaises ou japonaises incurvées.

* AP 188 **Beaubeau (Mme Alice)** (Br.), blanc soufré, excellente var. de marché.

328 **Beauce (La)** (Vilm.), réc., larges lig. jaune citron nuancé rouille.

Bell's Aunisienne. (Voir Aunisienne.)

AP 358 **Bernier (Jcséphine)**, rose mauve, rev. mauve clair, excellente pour potées.

(Voir prix dans la liste spéciale suivante, pour quantités.)

* 361 **Bersihand (Mme Roger)** (Nouv. 1930) (Pr'ou), abricot rosé, rev. jaune miel, col. vraiment inédit. Prix de l'amateur belge à Béziers.

* 375 **Blanc (Mme)** Marque déposée. (Nouv. 1934) (Gal.) Jaune paille lavé rose carm., rev. mastic.. 6 »

Blanche Charmet. (Voir Charmet.)

Blanche Poitevine. (Voir Poitevine.)

* 382 **Blot (Président F.)** (Nouv. 1927) (Lel.), rouge chaudron, revers cuivré.

* AP 384 **Bordeaux 1934.** Marque déposée. (Nouv. 1935) (Priou) rouge sang, revers verdâtre, riche coloris vif 12 »

* 386 **Brillant**, rouge feu, revers or.

* AP 390 **Bringuier (Mme)** (Gal.), rayonnant, blanc crème teinté rose crevette.

* AP 392 **Bringuier (Jaune Mme)** (Nouv. 1934) (Spal.). Sport jaune de Mme Bringuier.

296 **Bruhier (S^r de Lucien)** Marque déposée. (Nouv. 1934) (Morin), rouge caroubier, rev. or, sup. var. de marché 6 »

AP 405 **Buisson blanc** (Nouv. 1931) (Mor.), fl. régul., blanc pur, genre *Blanche Poitevine*. Var. de marché.

AP 406 **Buisson-Métra (Chrysanthémiste)** (Mor.), larges lig. grenat pourpré à revers jaune paille. Excellente var. de marché.

* 444 **Cagouille (La)** (Corn.), inc. lilas glacé, fleur immense..... Les dix, 25 » ; la pièce 3 »

AP 456 **Calypso** (Nouv. 1929) (Lem.), inc. rose nacré. Une des plus belles variétés décoratives et de marché, plante vigoureuse, d'un coloris admirable. 3 »

(Voir, dans la liste spéciale suivante, pour quantités.)

Candeur des Pyrénées. (Voir Pyrénées.)

* 479 **Candeur** (Nouv. 1931) (Loch.), réc. blanc pur, tenue parfaite et de longue garde. Cert. à Londres Hors ligne 3 »

* AP 494 **Casque d'Or** (Nouv. 1935) (Fonten.). Jaune citron pointé chamois 10 »

* AP 500 **Cavell (Miss Edith)**, brun noisette, revers or, variété admirable.

AP 533 **Chabusl (Mme Maximin)**, beau lilas rose carmin, revers arg. ; pl. vigour. pour potées et standards. (Voir prix pour quantités, liste suivante.)

* AP 562 **Charmet (Blanche)**, blanc pur, naine, vigoureuse ; var. d'élite pour potées.

564 **Charvet (Mme A.)** (Nouv. 1932) (Gal.), riche col. magenta foncé, revers argent..... 3 »

AP 583 **Chochood (Rose)**, inc. rose mauve, ressemble à une grosse immortelle. (V^r prix p^r quant., liste suivante.)

501 **Chichester (Mrs Spencer)**, jaune primevère, var. de tout premier ordre, lig. très longs... 3 »

CHRYSANTHÈMES (suite) :

- Chrysanthémiste Lochot.** (Voir *Lochot.*)
- 642 **Clément (G.).** *Marque déposée* (Martin-Roi) (Nouv. 1932), inc. jaune soufre, cœur à refl. verdâtres 4 »
- 678 **Gorday (René-Michel),** tubulé blanc.
- 679 **Cornu (Aviateur Raymond),** rouge, revers or, variété remarquable p^r gr. fl. et potées. (*V^r pr., l. suiv^{te}.*)
- *AP 685 **Coupe d'Or** (Nouv. 1935) (Bou.) inc. en coupe, jaune d'or, très mat... *Les trois, 20 » ; la pièce 8 »*
- *AP 693 **Cygne (Le).** *Marque déposée.* (Nouv. 1933) (Lemasson). Echevelé blanc pur (rose sur boutons tardifs), fl. énorme (prix Souchet et de l'amateur belge à Paris) 6 »
- 731 **Davis (Mona),** col. brill. mauve tendre, variété remarquable.
- AP 743 **Decault (Commissaire général)** (Nouv.) (Lel.), vieux rouge étrusque, rev. et pointes cuivre. Var. extra p^r le marché. (*P^r quantités, v^r la liste suiv^{te}.*) 3 »
- 745 **Decault (Simone)** (Nouv. 1932) (Lel.), inc., larges pét. rose lilas, revers rose chair argenté. Prix de l'amateur belge au plus bel incurvé.... 5 »
- Deuil de Paul Labbé.** (Voir *Labbé.*)
- AP 785 **Donadiou (Mme Emile).** *Marque déposée.* (Nouv. 1935) (Galini), col. inédit abricot foncé à revers et centre or 12 »
- AP 798 **Doumer (Président)** (Nouv. 1932) (Gal.), inc. rouge antique velouté, rev. glacé bronze verdâtre 4 »
- *AP 807 **Drabble (Mrs Gilbert),** blanc de marbre..... 3 »
- Duchesse d'Orléans.** (Voir *Orléans.*)
- AP 854 **Electra,** carmin vif vel., rev. or, bonne var. pour potées et standards. (*V^r pr. p^r quant., liste suiv^{te}.*)
- D 879 **Enfant des Deux-Mondes,** blanc nacré.
- * 896 **Epreville (Mart.),** rouge brun sanguin, revers jaune indien.



Un vase de Chrysanthèmes à très grande fleur dans notre stand à l'Exposition de la foire, à Lyon.

- *AP 898 **Estabanez (Mme).** *Marque déposée.* (Nouv. 1935) (Fonten.), inc. jaune canari à larges ligules. *Prix de l'amateur belge à Bordeaux* 15 »
- 899 **Etoile polaire** (Nouv. 1932) (Chetot), jaune cuivre teinté rougeâtre, pl. basse et de bonne tenue. *La pièce, 3 » ; les trois 8 »*
- *AP 904 **Faure (Mme Jean).** *Marque déposée.* (Nouv. 1935) (Galini), rouge sang vif, revers et centre or 12 »
- AP 908 **Fils d'Alsacienne** (Charm.), saumon cuivre, sport de Mme Max Chabuel, excell. pour potées. (*Voir prix liste suivante.*)
- *AP 913 **Fonteneau (Grand-Père).** *Marque déposée.* (Nouv. 1935) (Fonten.). Jap. rubané, saumon à revers chamois. Très remarqué à Bordeaux..... 15 »
- *AP 917 **France** (Nouv. 1933) (Loch.), jap. inc. et réc. bouclé, blanc ligné violet évêque, rev. blanc glacé, coloris délicat, var. d'élite. *La pièce, 6 » ; les trois 15 »*
- 995 **Gérard (Lolo)** (Nouv. 1929) (Lel.), jap. rouge grenat vel., revers jaune succin. *Prix de l'amateur belge à Biarritz* 3 »
- Gerbe d'or, Gerbe rose et Gerbe blanche.** Ces trois var. (jaune citron, rose et blanche) sont naines et à petites fleurs; excellentes p^r bord^{tes} et massifs.
- 1013 **Gicules (Mme J.)** (Nouv. 1931) (Gal.), inc. mauve violacé, rev. rose argenté; var. tr. remarqu. 4 »
- 1035 **Hennessy (Souv. de R.)** (Nouv. 1932) (Corn.), liende vin foncé, revers jaune indien..... 3 »

- AP 1048 **Hérault (Mme René).** *Marque déposée.* (Nouv. 1934) (Chall.). Sport brique à revers plus clair que *Calypto* et possédant mêmes qualités. *Les trois, 12 » ; la pièce 5 »*
- *AP 1050 **Hérault (Grand-Père)** (Nouv. 1933) (Chall.), inc. blanc de neige, variété remarquable. *Les trois, 8 » ; la pièce 3 »*
- *AP 1071 **Idole française** (Nouv. 1935) (Bon.), inc. à larges pétales blanc pur, très remarqué au Congrès de Bordeaux..... *Les trois, 15 » ; la pièce 6 »*
- *AP 1072 **Idole de marbre** (Nouv. 1929) (Bon.), inc. blanc pur, prix pour la plus belle incurvée au Congrès de Biarritz 3 »
- 1086 **Jacquet (Trésorier)** (Nouv. 1932) (Gal.), col brillant et inédit, abric. centre cuivre, rev. paille 3 »
- Jardiniers de Paris.** (Voir *Paris.*)
- *AP 1900 **Jeanne d'Arc** (Mart.), inc. blanc de neige
- AP 1109 **Kara Dow,** rouge cuivre, superbe et intense. (*Voir prix pour quantités, liste suivante.*)
- *AP 1123 **Labbé (Deuil de Paul)** (Mor.), inc. riche grenat pourpre, rev. argenté. Prix pour la plus belle variété iuc. au Congrès de Blois..... 3 »
- *AP 1125 **Laveau (Mme).** *Marque déposée.* (Nouv. 1935) (Fonten.), rose magenta, revers argent..... 15 »
- *AP 1136 **Lebrun (Mme Albert).** *Marque déposée.* (Nouv. 1933) (Morin), larges lig. bouclées, beau coloris frais rose de France, revers blanc lilacé. Prix Nonin à Paris.... *Les trois, 13 » ; la pièce 5 »*
- * P 1178 **Lionnet (Vice-Président)** (Nouv.) (Mart.), incurvé violet amarante velouté.
- * 1180 **Lochot (Yvette)** (Nouv.) (Loch.), blanc pur, larges pétales.
- *AP 1182 **Lochot (Chrysanthémiste)** (Loch.), jap. lig. étalé rose lilacé, rev. blanc argenté, pointes vert d'eau. Fleur de dimension extraordinaire..... 3 50
- Lolo Gérard.** (Voir *Gérard.*)
- *AP 1184 **Lopes (Hon. Mrs),** jaune d'or, longs pét. retombants
- *AP 1199 **Lutèce.** *Marque déposée.* (Martin-Roi) (Nouv. 1930). lég. incurvée, pét. solides, rose bien teinté et soutenu 3 »
- Luxford (Mrs).** (Voir son synonyme *Kara Dow.*)
- * 1204 **Lyonnaise (Belle)** (Nouv. 1934) (Mus.), inc. large-pét., beau rose mauve..... 5 »
- Madame Ph. Rivolre.** (Voir *Rivoire.*)
- AP 1228 **Majestic,** jaune ambré, var. sensat. à fl. énorme 3 »
- *1235 **Marche-les-Dames** (Nouv. 1935) (Sonnet), sport brun noisette rev. paille, de l'admirable var. *Lutèce* 8 »
- P 1254 **Marmontel (Antonin),** mauve foncé, revers lavande excellente var. été précoce pour potées. (*Voir prix liste suivante.*)
- D 1279 **Mazier (Thérèse),** duveteux, inc. rose tendre
- Mistress R.-C. Pulling.** (Voir *Pulling.*)
- *A 1298 **Meunier (Mme Jean)** (Nouv. 1929) (Meun.), sport vieux rose saumoné de l'excell. var. *Villefranche*
- *AP 1300 **Millerand (Président)** (Mart.), inc. rouge indien, revers pâle.
- *AP 1315 **Mistral** (Martin-Roi) (Nouv. 1930), inc. mordoré à reflets saumonés, var. de premier ordre.... 3 »
- * 1324 **Monro jun. (Mrs G.),** cramois brillant vel., pourpré.
- 1326 **Monument** (Nouv.) (Angl.), inc. blanc pur.
- 1329 **Morin (Mlle Madeleine)** (Nouv. 1927) (Mor.), large lig. blanc d'ivoire, ambré au centre, pl. basse. Variété d'élite pour marché..... 3 »
- (*Pour quantités, voir liste suivante.*)
- AP 1330 **Morin (Maris).** *Marque déposée.* (Nouv. 1933) (Morin). Inc. blanc de lait, blanc pur à l'épanouissement, pl. basse d'excellente tenue, var. de prem. ordre. *Les dix, 25 » ; la pièce 5 »*
- P 1338 **Nelge Rochelaise** (Nouv. 1930) (Mor.), inc. blanc de neige, var. de grand avenir pour le marché. Prix de l'amateur belge..... 4 »
- (*Pour quantités, voir liste suivante.*)
- AP 1358 **Oréa.** *Marque déposée.* (Nouv. 1934) (Lemasson). Sport ambre doré de *Calypto*, var. d'élite p^r potées 6 »
- (*Pour quantités, voir liste suivante.*)
- 1364 **Orléans (Duchesse d'),** inc. blanc pur nacré.
- 1366 **Orphée** (Nouv. 1929) (Lem.), inc. rouge, rev. jaune (*Pour quantités, voir liste suivante.*)
- * 1369 **Orsay (Surprise d')** (Nouv. 1931) (Loch.), sport jaune soufre vif, de la variété classique *Chrysanthémiste Lochot* 4 »
- *AP 1374 **Oydonck** (Nouv. 1934) (Loch.), variation d'un blanc très pur de la célèbre variété *Chrysanthémiste Lochot*. A fait sensation aux Expositions de 1933. *Les trois, 15 » ; la pièce 6 »*
- *AP 1378 **Paris (Les Jardiniers de).** *Marque déposée.* (Nouv. 1934) (Morin), sport rouge velouté à revers or de l'admirable variété *Deuil de Paul Labbé.* *Les trois, 13 » ; la pièce 5 »*
- * 1380 **Paris (Villa de)** (Nouv.) (Lochot), inc. et réc. rouge porphyre à revers or.

CHRYSANTHÈMES (suite).

- 1389 **Peace**, sport jaune foncé de l'admirable variété *Louisa Pockett* 3 »
- *AP 1395 **Penthésilée (Nouv.)** (Gal.), blanc soufré, à pointes vertes.
- 1399 **Perle rose (Nouv. 1934)** (Mus.), jap. régulier, rose frais à centre doré..... 5 »
- AP 1417 **Pink Turner**, sport rose pâle de *W. Turner*... 3 »
- *AP 1433 **Pockett (Thomas-W.) (Nouv. 1925)** (Luxf.), beau rose franc, variété hors ligne..... 3 »
- 1436 **Pockett (Louisa)**, blanc rosé, variété hors ligne.
- 1439 **Poincaré (Président)** (Mart.), blanc rosé.
- P 1440 **Poitevine (Blanche)**, blanc pur, centre blanc crème, excellente plante de marché.
(Voir prix, liste suivante, pour quantités.)
- 1442 **Poitevine (Verte)**, vert clair passant au soufre, puis au blanc au pourtour.
- 1460 **Priou (Odette) (Nouv. 1929)** (Priou) pét. vermicelés en griffes, rose lilacé, teinte saumon... 3 »
- *AP 1497 **Pulling (Mrs R. C.)**, jaune citron, fl. énorme, variété d'élite.
- P 1501 **Purpurine**, rouge purpurin, pl. naine à petite fleur; pour bordures et massifs.
- *AP 1505 **Pyrénées (Candeur des)**, blanc nacré teinté rosé, découpé en chîcorée, centre parf. vert d'eau 3 »
- *AP 1506 **Pyrénées (Yellow Candeur des) (Nouv.)**, sport jaune de l'admirable variété de ce nom..... 3 »
- 1518 **Queroy (Le)** (Vilm.), mauve foncé, rev. mauve rosé.
- *AP 1526 **Radieux Soleil (Nouv. 1935)** (Bon.), inc. larges pétales, jaune à revers pâles glacés.
Les trois, 15 » ; la pièce 6 »
- AP 1532 **Ragot (Commandeur Jules) (Nouv. 1927)** (Lel.) roug grenat, rev. vieil or. Var. ext. p^r le marché 3 »
(Pour quantités, voir liste suivante.)
- *AP 1539 **Rimbaud (Sir de J.) (Nouv. 1934)** (Loch.), variation à très grande fleur, de forme rubanée de la célèbre var. *Chrysanthémiste Lochot*; longues et larges lig., mauve violacé à rev. argent, var. sensationnelle.
Les trois, 15 » ; la pièce 6 »
- *AP 1544 **Rayonnant**, ray. tub. saumon tendre.
- AP 1570 **Red Majestic**, sport rougeâtre de l'admirable variété *Majestic* 3 »
- P 1573 **Reine d'août.** (Var. fleurissant dès juillet.) (Voir dans liste des *Chrys.* à massifs.)
- 1575 **Reine de Beauté** (Martin), lilas éclatant, revers pâle arg., pointes blanches extra..... 3 »
- AP 1578 **Reine des Marchés** (Loch.), riche coloris magenta sur rev. blanc, var. vigoureuse pour potées 3 »
- *AP 1618 **Rigby (W.)**, sport jaune de l'admirable variété *Mrs Gilbert Drabble*..... 3 »
- *AP 1631 **Rivoire (Antoine) (Nouv. 1934)** (Meun.). Sport rouge étrusque à revers bronze de la belle variété *Villefranche* 15 »
- *AP 1632 **Rivoire Père et Fils (Nouv. 1928)** (Lel.), larges lig. coq de roche, revers or.
- *AP 1633 **Rivoire (Mme Philippe) (Nouv.)** (Mor.), beau jaune primevère, pl. vigoureuse à beau feuillage. Excellente variété de marché..... 3 »
(Pour quantités, voir liste suivante.)
- *AP 1634 **Rivoire (M. Philippe) (Nouv.)** (Mart.), rouge vif, revers beige, la plus grande fleur rouge.... 3 »
- AP 1657 **Roger (Mme Edmond)**, inc. citron verdâtre, centre vert d'eau foncé, coloris unique..... 4 »
- Rose Chochod.** (Voir *Chochod.*)
- *AP 1659 **Roi Soleil (Riv. 1932)** (Lel.), jaune d'œuf, forme parfaite, une des plus grandes fleurs admirées dans notre stand à Lyon..... 4 »
- *AP 1662 **Rose Day**, beau rose vif.
- *AP 1690 **Secret de femme (Nouv. 1935)** (Bon.), inc. larges pét., violet mauve, revers lamés d'argent.
Les trois, 20 » ; la pièce 8 »
- 1701 **Stuchet (Mme Ch)** (Martin), blanc teinté mauve passant au blanc.
- AP 1704 **Soudan (Martin-Roi) (Nouv. 1932)**, jap. en chîcorée frisée, vieux rouge foncé, revers plus pâle lavé de beige 3 »
- 1713 **Stirling Stent (Nouv.)**, jap. beau rose à revers argenté extra 3 »
- 1715 **Strasbourg (Ville de) (Nouv. 1927)** (Loch.) inc., violet évêque, revers mauve argenté.
Surprise d'Orsay. (Voir *Orsay.*)
- *AP 1751 **Thorp's Beauty**, châtain rougeâtre, rev. chamois, variété d'élite 3 »
- *AP 1769 **Tokio**, tub. rose tendre, p^r gr. fl., potées et standards.
- *AP 1784 **Turner (William)**, inc. blanc, variété d'élite.
(Voir prix, liste suivante, pour quantités.)
- *AP 1786 **Tysoe (Mrs H.) (Nouv.)**, sport jaune canari de *W. Turner* 3 50
- T. 1792 **Undaunted**, magenta, revers blanc rosé.
Verte Poitevine. (Voir *Poitevine.*)
- *AP 1848 **Vidé (Ernest)**, jaune auréoline, pointes rougeâtres.
- P 1850 **Villefranche**, inc. rose vineux, rev. argent, tr. beau.
William Turner. (Voir *Turner.*)
- 1938 **Yellow Turner.** (Voir son synonyme *Mrs Tysoe.*)
Yellow Candeur des Pyrénées. (Voir *Pyrénées.*)

**CHRYSANTHÈMES
des Montagnes du Japon**

Cette race, originaire du Japon et introduite par nous en France, est à floraison extrêmement abondante, la plante se couvrant de petites fleurs très gracieuses. Ces fleurs sont très précieuses et très légères pour la bouquetterie, de même que les plantes sont incomparables en massifs d'automne.

Les variétés suivantes, ont été créées dans nos établissements :

- En collection:** *Le cent, 190 » ; les dix, 20 » ; la pièce, 2 20*
- En mélange :** *Le cent, 140 » ; les dix, 15 » ; la pièce, 1 70.*
- 10 **Biériot**, chamois rosé, plante naine.
- 32 **Ferber**, rose très tendre, fleur, forme Cactus.
- 42 **Fock**, rose clair, plante naine.
- 55 **Garros**, chaudron rougeâtre.
- 63 **Guynermer**, rose groseille franc, forme Cactus.
- 78 **Leblanc**, blanc rosé, forme Cactus.
- 100 **Pégoud**, blanc pur, forme Cactus.
- 121 **Poisard**, terre de Sienne, foncé, forme Cactus.
- 139 **Roget**, pourpre marron tardif, var. précieuse pour sa floraison, extrêmement tardive (décembre).
- 145 **De Romanet**, jaune de chrome, auréole centrale jaune paille.

**CHRYSANTHÈMES A MASSIFS
OU A BORDURES**

Choix de variétés rustiques, généralement de taille basse, ne dépassant guère 40 cm, à floraison très prolongée jusqu'aux fortes gelées. Propres à former de beaux massifs ou des bordures, et aussi des potées.

Les trois variétés *Gerbe d'or*, *Gerbe rose* et *Gerbe blanche* ne dépassent pas 40 cm. En raison de la facilité de leur culture et de leurs coloris bien tranchés, et aussi de la durée de leur floraison (près de deux mois), ce sont d'excellentes plantes pour massifs d'automne.

- Le cent, 160 » ; les dix, 17 » ; la pièce, 1,80*
- P 1000 **Gerbe d'or**, jaune citr., plante naine d'un grand effet
- P 1003 **Gerbe rose**, mêmes qualités que *G. d'or*, mais rose
- P 1005 **Gerbe blanche**, mêmes qualités que *Gerbe d'or*, mais blanche.
- P 1501 **Purpurine**, rouge purpurin, un peu plus haute que *Gerbe d'or*, et également d'un bel effet.
- TP 1573 **Reine d'août**, jaune, fleurit dès juillet jusqu'après la Toussaint.
- TP 1574 **Reine d'août blanche**, mêmes qualités que la précédente, mais à fl. blanche (retourne parf. au jaune)

**CHOIX DE CHRYSANTHÈMES
A FLORAISON PRÉCOCE****POUR LE MARCHÉ OU "DÉCORATIFS"**

Vigoureux, de culture facile, fleurissant dès octobre et de bonne tenue, convenant aux horticulteurs pour les fêtes de la Toussaint.

Prix pour les variétés non cotées de la liste suivante

- Le cent, 180 » ; les dix, 19 »*
- 50 **Alba Bruant.**
- 166 **Aunisienne (Belle) (Nouv. 1929).**
Les dix, 22 » ; la pièce, 2 50
- 358 **Bernier (Joséphine).**
- 405 **Buisson blanc (Nouv. 1931).**
- 409 **Buisson-Métra (Chrysanthémiste) (Nouv. 1930)**
Blanche Poitevine. (Voir plus loin *Poitevine.*)
- 456 **Calypso (Nouv. 1929).**
Le cent, 230 » ; les dix, 25 » ; la pièce, 3 »
- 509 **Cavell (Edith).**
- 533 **Chabuel (Mme Maximin).**
- 583 **Chochod (Rose).**
- 679 **Cornu (Aviateur Raymond).**
- 743 **Decault (Commissaire général) (Nouv.).**
Le cent, 230 » ; les dix, 25 » ; la pièce, 3 »
- 854 **Electra.**
- 908 **Fils d'Alsacienne.**
- 1109 **Kara Dow.**
- Mrs Luxford.** (Voir *Kara Dow*, son synonyme.)
- 1254 **Marmontel (Antonin).**
- 1329 **Morin (Mlle Madeleine) (Nouv.).**
Le cent, 200 » ; les dix, 25 » ; la pièce, 3 »
- 1338 **Neige Rochelaise (Nouv. 1930).**
Le cent, 250 » ; les dix, 30 » ; la pièce, 4 »
- 1358 **Oréa. Marque déposée. (Nouv. 1934.)**
Les douze, 50 » ; les six, 30 » ; la pièce, 6 »
- 1366 **Orphée (Nouv. 1929).**
Le cent, 210 » ; les dix, 22 » ; la pièce, 2 50
- 1440 **Poitevine (Blanche).**
- 1532 **Ragot (Commandeur J.).**
- 1578 **Reine des Marchés (Nouv. 1927):** *Les dix, 27 » ; pièce, 3 »*
- 1633 **Rivoire Mme Philippe (Nouv.).** *Les dix, 27 » ; pièce, 3 »*
- 1784 **Turner (William).**
- 1786 **Tysoe (Mrs H.) (Nouv.):** *Les dix, 32 » ; la pièce, 3 50*

CHRYSANTHÈMES SIMPLES

En collection :

Le cent, 190 » ; les dix, 20 » ; la pièce, 2 20

En mélange :

Le cent, 140 » ; les dix, 15 » ; la pièce, 1 70

- AO 3050 **Bernicelles (Claire)**, rose tendre, plante naine.
 AP 3065 **Bruhier (Lucien)**, joli rose saumoné, bonne p^o potées.
 2090 **Caïa s (Mme Fernand)**, jaune canari strié rouge antique, pointes jaunes.
 3094 **Ccpet (Mme J.) (Nouv. 1929)** (Mart. D.), à fl. de Gerbera, riche col. jaune indien intense... 3 50
 3100 **Daligand (Claude)**, rouge carminé.
 T 3111 **Dcuine (Amateur) (Nouv. 1929)** (Mart. D.), à fleur de Gerbera, rouge marocain revers chamôis, flor prolongée 3 50
 3125 **François**, rose tendre saumoné.
 3134 **Caudon (Mme)**, à fl. de Gerbera, jaune chrome citron, avec auréole vieux rose rougeâtre.
 T 3165 **Cibculot (Mme)**, beau violet amarante, fleur légère
 3200 **Héros digonais (Souvenir des)**, violet de campagnule, fleur légère.
 3250 **Leucanthemum**, blanc, ressemblant à un Leucanthemum, excellent pour potées.
 3284 **Pompelle (M. Aug.) (Nouv. 1929)** (Mart. D.), à fleur d'Anthemis rouge laqué carminé 3 50
 AP 3310 **Rêve (Mon)**, jaune d'auréoline avec une grande auréole rouge marocain, ressemble à une fleur de gaillarde ou d'anthemis colorée, var. de grand effet
 3345 **Roger (Petit)**, blanc pur, pl. naine p^o
 3390 **Suzon**, rose tendre avec auréole rose violacé ; fleur légère pour potées et fleur coupée.
 3425 **Victorieux (Le)**, rose violacé strié blanc à auréole, pointes rose tendre, floraison prolongée, fl. légères pour fl. coupée.

CHRYSANTHÈMES POMPON

Cette classe à petites fleurs en forme de pompon, si appréciée autrefois, semble revenir à la mode. Nous annonçons un choix de quelques variétés remarquées aux expositions. Les fleurs forment de gracieux bouquets et tiennent très longtemps dans l'eau. Les variétés *Gerbe d'or* et *Gerbe rose*, comprises dans la liste générale, peuvent être rattachées à cette classe.

Les dix, 20 » ; la pièce, 2 20

CHRYSANTHÈMES POMPON (suite) :

- 4000 **Baby**, très petite fleur jaune soufre.
 4020 **Bebillet**, blanc pur.
 4030 **Dorçan (Mme E.)**, lig. serrées, rose vif, centre blanc
 4060 **Figaro**, jaune citron, légèrement teinté grenat.
 4070 **Go'den Climax**, jaune d'or.

CINÉRAIRE MARITIME :

le 100	les 10
--------	--------

Diamant (Riv. p. et f.) | 90 » | 10 »
 Feuillage très blanc pour bordures et mosaiculture.

CINÉRAIRE HYBRIDE (plants en arrachis) :

Naine à très grande fleur (mélange hors ligne).
 Le mille, 450 » ; le cent, 50 » ; les vingt-cinq (minimum), 13 25
Double, en beau mélange.

Le cent, 65 » ; les vingt-cinq (minimum), 17 »

Miniature, en très beau mélange.

Le cent, 55 » ; les vingt-cinq (minimum), 14 50

Ces plants ne peuvent être livrés qu'en arrachis et seulement à fin juillet et commencement août. Note sera gardée des ordres donnés avant.

☞ Pour les Plantes en godets (15 cent. de plus par plante sur le prix du cent), livrables en septembre, consulter notre Catalogue spécial d'Oignons à fleurs, qui paraît en septembre chaque année.

CITRONNELLE. (Voir *Verveine des Indes*.)

CLÉMATITE. (Voir la collection dans la liste des *Plantes vivaces*, dans le Catalogue de pépinière de Septembre.)

COBÉA scandans, à fleurs violettes | 280 » | 30 »
 Grimpante, tr. vigoureuse, joli feuillage et fleurs violettes, Nécessite une exposition chaude et ensoleillée.

COLEUS.

En beau mélange de semis | 90 » | 10 »
 Le mélange est très varié et d'un grand effet.

Marie-Louise, vert, jaune et rouge | 110 » | 12 »

M. Vazon, feuil. découpé, jaune frais | 110 » | 12 »

Or des Pyrénées, jaune frais | 110 » | 12 »

Triomphe de Luxembourg, rouge et jaune | 110 » | 12 »

Verschaffelti, rouge, noir | 110 » | 12 »

CORBILLE D'ARGENT. (Voir aux *Plantes vivaces* dans le Catalogue de pépinière de septembre.)

CORBILLE D'OR. (Voir aux *Plantes vivaces* dans le Catalogue de pépinière.)

CYCLAMEN DE PERSE, à très grande fleur.

Jeunes bulbes en végétation. (V^r la liste des *Oignons à fleurs*.)



NOTRE STAND A L'EXPOSITION LYON-BELLECOUR 1933 (Gr. Prix d'Hon. Objctd'art)

DAHLIAS

Les Dahlias sont, on ne peut le contester, une des plantes les plus utiles pour la décoration des jardins et la confection des gerbes et bouquets, et en même temps les plus faciles à cultiver.

Personne n'ignore les transformations qu'a subi ce genre et les progrès que les semeurs français et étrangers lui ont fait réaliser, surtout depuis quelques années.

LA FRANCE PRODUIT LES PLUS BEAUX ARBRES LES PLUS BELLES FLEURS

DAHLIAS (Suite)

Nous avons toujours cherché à avoir la collection *la plus complète et la mieux choisie*, dans toutes les classes, et nous croyons pouvoir dire que nous y avons réussi. Nous n'hésitons pas, chaque année, à supprimer les variétés devenues peu intéressantes pour les remplacer par des nouvelles obtentions méritantes, choisies parmi le grand nombre de nouveautés que nous étudions.

Nous avons nous-mêmes créé un grand nombre de variétés qui tiennent aujourd'hui le premier rang dans les collections.

Nous pouvons dire que les Dahlias constituent une de nos principales spécialités. L'ouvrage que nous avons publié (1) en est une preuve, et notre collection est certainement *une des plus belles qui existent*, ainsi que peuvent s'en rendre compte, en août-septembre, les visiteurs de notre Etablissement.

GRANDS PRIX D'HONNEUR avec Objets d'Art à Lyon et à Cannes en 1933. — PRIX D'HONNEUR avec Objets d'Arts à Clermont-Ferrand et à Limoges en 1932. — DIPLOME D'HONNEUR HORS CONCOURS à Troyes (1931). — MÉDAILLES D'OR à Lyon (1933), Paris, Milan (Exposition Universelle), Bruxelles (Exposition Universelle), Turin (Exposition Universelle), Lyon (1934), etc.

Dans les listes suivantes, et particulièrement dans celles des *Dahlias simples*, nous avons marqué d'un □ qui précède, toutes les variétés de Dahlias qui conviennent pour massifs et pour plates-bandes, d'un grand effet en raison de leur taille plus basse, de leur port spécial, et de leur plus grande floribondité.

Nous prions nos aimables Clients de bien exiger les Dahlias de RIVOIRE PÈRE ET FILS (Maison fondée en 1859, sans succursales ni dépôts). Ne pas confondre pour cause d'homonymie. Nous possédons l'une des plus belles et des plus modernes collections de France. Les plus hautes récompenses à toutes les expositions.

CONDITIONS DE LIVRAISON

Nous livrons jusqu'à épuisement de nos disponibilités les Dahlias en tubercules depuis décembre jusqu'au milieu d'avril, et en bouture enracinées et cultivées en pots aux mois de mai et juin.

S'ils arrivent après le 15 mai, on pourra les mettre directement en pleine terre; s'ils arrivent alors que les gelées sont encore à craindre, on les placera sous châssis.

Contrairement à une opinion assez répandue, les Dahlias en bouture donneront des plantes aussi belles et aussi florifères que les Dahlias en tubercules et leur floraison se prolongera dans de meilleures conditions à l'automne.

Nous faisons encore observer que les tubercules que nous livrons proviennent toujours de boutures. Ces boutures étant cultivées en petits pots pendant l'été, ne donnent pas de gros tubercules, mais ceux-ci sont néanmoins de force suffisante. En tous cas, nous ne livrons jamais de gros tubercules cultivés en pleine terre, qui provoquent la dégénérescence de la variété.

Fréquemment, les *Nouveautés* ne peuvent être livrées qu'en boutures,

Les Dahlias panachés, striés ou pointillés étant sujets à varier, nous ne pouvons, par conséquent, répondre de la constance de ces fleurs qui deviennent même parfois unicolores.

DAHLIAS NOUVEAUX POUR 1936

Dahlia Président Cassez

- C 790 **PRESIDENT CASSEZ** (Obtenteur Georges Péchine, Editeurs Rivoire père et fils). — Très belle variété de caetus d'un rouge velouté éblouissant, avec fond plus foncé atteignant 30^{cm} de large, belle tenue, très grande fleur. Plante moyenne, très florifère, très précoce..... La pièce 20 »
- C 92 **ANDRIES TRIUMPHANTA**. — Grands pédoncules et grandes fleurs rouge chaudron. Cactus vrai, très beau. Plante moyenne..... La pièce 15 »
- C 284 **BEDRICH SMETANA**. — Plante haute, très grande fleur tubulée jaune serin de tr. bel effet. Pièce 15 »
- D 642 **BUCKEY KING**. — Immense fleur d'un chrome rosé très beau, pédoncules rigides et longs. Plante moyenne..... La pièce 15 »
- C 805 **GENTINELLA QUEEN**. — Superbe rouge coéciné brillant avec pointes souvent blanches, grande fleur, longs pédoncules. Plante moyenne.. La pièce 15 »
- C 1933 **EARLY YELLOW GIANT**. — Très grande fleur jaune canari superbe, grandes tiges. Plante moyenne. La pièce 15 »
- C 2948 **GOLDEN AGE**. — Belle fleur d'un buffle clair, unicolore, de très grande dimension. Plante moyenne. La pièce 15 »

- D 2056 **GOLDEN BRONZE**. — Immense fleur bronze clair, de bel effet. Pédoncules solides. Plante moyenne. La pièce 15 »
- D 3112 **HERZOGIN VON WURTEMBERG**. — Plante moyenne, fleur jaune de chrome à centre plus foncé. Très belle obtention..... La pièce 15 »
- D 3702 **JUBELJAAR**. — Plante très basse, portant de grands fleurs violet pourpré. Variété à massif. Les dix, 90 »; la pièce, 12 »
- D 3770 **KAWEAH**. — Jolie fleur rose cerise, tournant à un riche coloris carmin velouté au centre. Fleur de très grande dimension. Plante moyenne. Pièce 12 »
- D 3960 **LEOS JANAGEK**. — Très belle teinte rose carmin foncé, belle obtention. Plante moyenne. Pièce 15 »
- C 4308 **MABELS RHONESS**. — Plante moyenne portant de jolies fleurs d'un grenat rosé pointé blanc, coloris curieux..... La pièce 15 »
- C 5070 **PALO ALTO**. — Fleur chamois rosé de bel effet, pédoncules longs. Plante moyenne.... La pièce 15 »
- D 5786 **ROYAL FLUSH**. — Rouge garance très ardent à revers plus pâles, tiges rigides. Plante moyenne. La pièce 12 »
- C 5932 **SARRE (Deutsche Saar)**. — Cactus de bonne tenue, blanc à centre verdâtre, très beau. Plante moyenne..... La pièce 15 »
- C 7045 **WHITE ABUNDANCE**. — Très longs pédoncules portant d'immenses fleurs d'un très pur blanc crème. Splendeur de variété. Plante haute... La pièce 15 »
- D 7015 **VILLE D'ANGERS**. — Enormes fleurs chrome rosé à centre jaune d'or. Plante moyenne. La pièce 15 »

DAHLIA NAIN A FLEUR D'ANEMONE

- 11785 **MADAME FAUCHERON** (nain pour massif). (Obtenteur M. Gaffiat, Editeurs Rivoire père et fils.) — Cette belle variété, obtenue au Parc de la Tête-d'Or, par le jardinier-chef, M. Gaffiat, est la première d'une race *naine à fleur d'anémone*. La taille des plantes ne dépasse pas 40^{cm}, et elles se couvrent de fleurs doubles à centre alvéolé, d'un beau violet. C'est là une précieuse acquisition pour massifs. La pièce, 20 »; les trois, 50 »

DAHLIA GEANT A FLEUR D'ANEMONE

- 11779 **GROIX DU SUD**. — Forme de fleur absolument nouvelle, point de départ d'une nouvelle race, issue de D. décoratif et de D. à fleur d'anémone ancien. Grande végétation, hauteur 1^m40, capitules rouge sang velouté avec ruche d'or au centre, contraste puissant. Longs pédoncules. Certif. MÉR. S. N. H. F. La pièce 25 »

DAHLIAS (suite) :

COLLECTION GÉNÉRALE

AVIS. — Notre grande expérience dans la culture de ce beau genre nous a conseillé de grouper, dans les listes ci-dessous, toutes les variétés, pour la plus grande commodité de notre clientèle, et tout en restant dans la plus grande logique. Chacun sait que le genre Dahlia se divise ainsi :

- | | |
|---|--|
| 1° Dahlia double: a) Cactus, b) Cactus hybride; | 5° Dahlia double Gloria (à fleur d'anémone, à fleur de clématite); |
| 2° — — Décoratif; | 6° Dahlia simple (simple Mignon, et simple Perfection); |
| 3° — semi-double Original (colossal, décoratif semi-double, à fl. de pivoine, japonais, géant, hollandais, moderne, intermédiaire, etc.); | 7° — — à collerette; |
| 4° Dahlia double Lilliputien (pompon, à petite fleur); | 8° — — Stella (Etoile Digoïnaise). |

Or, les listes ci-dessous sont basées sur ce classement; sauf pour les catégories Cactus, Décoratifs et semi-doubles Originaux que nous avons réunies dans une seule liste, pour aider nos Clients dans leurs recherches, tout en faisant précéder la variété d'une initiale indiquant la catégorie (C=Cactus, D=Décoratif, O=Originaux semi-doubles). En effet, certaines Maisons classent dans les Cactus ce qui est décoratif, par exemple, et il en résulte une grande confusion, surtout pour l'amateur.

Chaque obtention de notre Maison est suivie de la mention (Riv. p. et f.).

En outre, le nom de chaque variété est suivi d'une majuscule. T B veut dire plante très basse, B plante basse, M plante de hauteur moyenne, H plante haute, T H plante très haute. Ceux particulièrement bas, pour massif, ont le signe □.

Les Dahlias Cactus (précédés de la lettre C) ont des fleurs à ligules fins, tubulés et plus ou moins incurvés ou recroquevillés. Quand ces ligules sont un peu élargis, quoique étant toujours recroquevillés et incurvés, on dit que l'on a affaire à une variété de Cactus hybride. Dans la liste suivante, chaque variété ayant ces derniers caractères sera précédée des lettres C H.

Les Dahlias Décoratifs (précédés de la lettre D) sont en général à fleurs de très grandes dimens. et de forme régulière.

Leurs ligules sont rubanés, parfois même un peu retournés en coquille. Ce sont ces dernières dispositions de ligules qui sont les plus à la mode, et, chaque jour, nos collections s'enrichissent de nouveautés de plus en plus remarquables.

Les Dahlias semi-doubles décoratifs ou originaux (précédés de la lettre O) se caractérisent par des fleurs à deux ou trois rangs de ligules, parfois plus, comme dans les belles variétés de pivoines du Japon, très amples et de grandes dimensions. Elles sont en général portées par des hampes fortes et rigides. Toutes les variétés de cette forme sont d'un grand effet décoratif.

COLLECTION DE DAHLIAS "R. P. F."

Collection R. P. F. de 100 variétés, 240 » — Collection R. P. F. de 25 variétés, 63 »

Collection R. P. F. de 10 variétés, 27 » — La pièce (sauf variété cotée), 3 »

- D 50 Albrecht von Regenstein (Nouv.) Gr. fl. chamois avec pointes blanches, color. original, tiges fermes 8 »
- D 68 Alms (Frau Kathe) (Nouv. 1933). Fl. rose carminé, portées par de tr. fortes tiges. Haut' 1^m20. Mention de Mérite Soc. allemande; des Dahlias M..... 8 »
- D 72 Altmark (Nouv. 1935.) Splend. var. rose lilas à centre plus pâle, tr. délicat, tr. florifère, tr. rigide. B. 12 »
- D 88 Amun-Ra, coloris allant du bronze cuivré au rouge à centre bronze. Fl. immense. Tiges longues et rigides. Variété très souvent récompensée. H.
- C 92 Andries Tromphata (Nouv. 1936)..... 15 » (Voir description aux Nouveautés, en tête)
- D 100 Angelus de Douaumont (Nouv. 1934), gr. fl. à ligules aplatis légèrement ondulés, pédoncules longs et gracieux. Riche coloris saumon vif à reflets cuivrés et à fond jaune aurore éclairé verdâtre. Certif. de Mérite Soc. lyonn. d'Hort. 1933. M..... 12 »
- D 115 Artagnan (d') (Nouv. 1934). Fl. rouge bronze cuivré au centre et légèrement teintées de lilas. Pédoncules longs et rigides. La teinte domin^{te} est feu. H. 12 »
- D 136 Augustinus, rose teinté chamois; variété d'élite. M.
- C 188 Avis Cowdrey (Nouv.) Belle variété anglaise d'un blanc laiteux. Tenué très ferme. H..... 6 »
- D 212 Balbo (Maréchal) (Nouv.). Très gr. fl. jaune d'or foncé. Pédoncules rigides..... 6 »
- D 225 Ballego's Glory. Fl. rouge de laque bordé et pointé jaune, tiges très longues et rigides. M..... 8 »
- D 266 Barbanson (Mad. Gast.). Fl. immenses, larges pétales bronze veiné de saumon. Teinte nouvelle. M.
- D 269 Bauer's Ideal (Nouv. 1934). Excell. variété à fleurs grandes, d'un rouge écarlate vif; un des plus beaux rouges existants. M..... 12 »
- G 280 Béatrice, gr. fl. d'un magnifique rose.
- C 284 Bedrich Smetana (Nouv. 1936)..... 15 » (Voir description aux Nouveautés, en tête)
- C 343 Belgium (Miss). Fl. de gr. moyenn., mais de forme parfaite, superbe coloris orangé, incomparable pour garnit. florales, couronnes, corbeilles, tiges excell. Récompensé, dans tous les pays. M.
- D 350 Belle of the Ball (Nouv.). Gr. fl. rouge pourpre royal, extra. H. 15 »
- D 372 Benoy (Willem) (Nouv. 1933). Fl. énormes, coloris rouge rubis éclatant; extra p fl. coupée. Tiges longues, H.

- D 405 Béraud (Henri) (Nouv. R. P. F. 1933). Fl. crème rosé éclairé jaune soufre au centre, donnant l'impression que la fleur est transparente. Pédonc. tr. rigides et longs. Certif. de Mérite Soc. lyonn. d'hortic. Fl. gr. et pl. élevée. Certif. de la Société Française du Dahlia, Biarritz 1933. H..... 12 »



Dahlia Ballego's glory

- D 452 Berckelaers Champion (Nouv. 1935), gr. fl. chamois clair, extra. M..... 12 »
- D 598 Bordeaux, tr. gr. fl. rouge bourgogne. M.
- C 630 Bracht (Frau Oberg.). pl. vigour., très beau cactus jaune citron. Pl. haute. Primée au plébiscite d'Anvers. H.
- D 642 Buckeye King (Nouv. 1936)..... 15 » (Voir description aux Nouveautés, en tête)
- D 750 Carmania, tr. belle nuance d'un vieil or mêlé de jaune foncé. Fl. belle et élégante. Var. de gr. val
- D 788 Cartwright (W. D.), tr. gr. fl. jaune beurre passant au citron aux pointes, centre éclairé buffe. Tr. beau. M
- C 790 Cassez (Président) (Nouv. 1936)..... 20 » (Voir description aux Nouveautés, en tête)
- D 802 Cayoler, fl. tr. large, rouge cuivré doré teinté rouge orangé vif au rev. H. Cert. de mérite de S. N. H. F

DAHLIAS (suite):

- D 803 **Cayeux (Semeur Henri)** (Nouv.), pétales rose safran bordé blanc violacé. Plante moyenne..... 8 »
 C 805 **Centinella Queen** (Nouv. 1936)..... 15 »
 (Voir description aux *Nouveautés, en tête*)
 D 808 **Champog**, splendide fleur d'un beau jaune vif teinté de saumon. Absolument remarquable..... 4 »
 C 812 **Chantecler**, tr. gr. fl. à ligules pointues et échelonnées, très longues tiges fermes, fond jaune vif auréolé de blanc. Hauteur 1^m50.



Dahlia double décoratif

- D 821 **Chasteté**, délicate couleur blanche, légèrement verdâtre au centre. M.
 D 833 **Chemars Masterpiece** (Nouv.)..... 4 »
 C 850 **Cigarette**, orange à long. point. blanch., bonnes tige. H.
 CH 888 **Clown**, fl. petites, mais tr. abondantes, rouge brique grandement pointé blanc, plante conven. pour massifs et fleur coupée. B.
 D 915 **Codos et Rossi** (Nouv. R. P. F. 1934), belle variété à gr. fleur rouge ponceau velouté, parf. flammé de jaune, à rev. argentés légèrem. apparents. M. 12 »
 D 936 **Colciful** (Nouv. 1933), terre de Siennne brûlée à rev. transpar. Pl. vigour., tige. long. et rigides. M. 8 »
 D 940 **Commodore (The)** (Nouv. 1934), immense fleur d'un superbe jaune canari, à ligules excessivement larges. Superbe pour expositions. M..... 5 »
 K 958 **Cowl (Jane)**, une des plus belles var. américaines, fleur énorme, d'un beau jaune vieil or au centre, passant à l'abric. rosé. *Certif. de MÉR. S. N. H. F.* - M.
 C 1045 **Dahliaum** (Nouv.) fl. jaune citron unicolore, forme légère, pédoncules rigides, très beau. M..... 12 »
 D 1092 **Daily Mail**, fl. coloss., sup. coloris jaune et bronze mêlés. Tiges longues et rigides. M.
 C 1262 **Deegen (Frau Elisabeth)** (Nouv.), pédoncules rigides, tr. gr. fleur d'un délicat mauve clair pointé de blanc. Très beau.
 D 1380 **Dégoutte (Général)** (Nouv. 1935), belle plante de forme *Cayclerc*, à fl. rouge garance flammé et pointé bronze or. Pétales en forme de ruban. M... 15 »
 D 1500 **Délices**, grande fleur rose vif, très beau. H.
 D 1575 **Dokoupils Obrowska** (Nouv. 1935), belle fleur rose mauve unicolore, floraison abond. M..... 12 »
 D 1598 **Dokoupils Triumph** (Nouv. 1935), tr. gr. fl. jaune paille à centre vieux rose et à pointes or, couleur inédite. M. 12 »
 C 1699 **Draps (Mme Emile)**, riche nuance basanée veinée de rouge cerise; rev. des pét. violet évequé veiné de laque, semble être à pétales transparents. H.
 C 1705 **Draps (Président Emile)** (Nouv. 1932), la fl. est d'un très joli rouge laque à centre jaune d'or.... 6 »
 C 1750 **Duchess (The)** (Nouv. 1935), tr. gr. fl. jaune citron pointé blanc, tiges longues. M..... 8 »

- D 1788 **Dugon (Mlle Charlotte)** (Nouv.) fl. immenses, à pét. pointus et contournés, blanc légèrement rose carné, tiges longues et rigides, var. de gr. mérite. *Certif. de mérite S. L. H.*
 D 1900 **Eagle Rock Fantasy**, immense fleur rose mauve argenté, à pétales laciniés. H..... 4 »
 D 1930 **Eagle Rock Wonder** (Nouv. 1934), tr. large fl. orangé, se teint. de corail, sembl. jaune et orangé. H. 12 »
 C 1933 **Early Yellow Giant** (Nouv. 1936)..... 15 »
 (Voir description aux *Nouveautés, en tête*)
 D 1938 **Edison (Thomas A.)** (Nouv. 1934), tr. gr. fl. violette, très florifère. Tenue superbe. Spécialement recommandé 4 »
 D 1988 **Elite Glory**, fl. immense, 25 cm de diamèt., rouge feu éclatant; véritablem. extraordin^{re} par sa gross^r. M **Ellinor Vanderveer**. (Voir *Vanderveer*.)
 D 2010 **Elzen de Witte (Madame)** (Nouv. 1933), fl. énorme, cramoisi velouté à gr. ligules blanches. Belles tiges. Pl. vig. M.
 D 2060 **Erickson (Andréa)**, maguif. nouv. améric. à tr. gr. fl. d'un blanc très pur, forme parfaite, belle tenue, tiges sortant bien du feuillage, supérieur à *White Duchess*. M.
 D 2075 **Espana (Riv. p. et f.)**, tr. gr. et tr. large fl. rouge ponceau légèrem. strié et à pointes jaune de chrome citron. Plante vigoureuse, tiges longues et rigides.
 D 2120 **Etendard (Riv. p. et f. 1932)**, fl. énormes, rouge cramoisi foncé et velouté. Fl. tr. érigées, pédonc. longs et rigides. *Certif. de MÉR. Soc. Lyon. d'Hort. M. 6* »
 D 2172 **Excelsior** (Nouv. 1934) (à massif). Fl. de tr. gr. dimension, chamois, à lig. rouge cuivrée au centre, ce qui forme un joli contraste. Haut^r 1^m envir., ce qui fait de cette pl. une charm. var. à massif 12 »
 C 2195 **Flamboyant**, fl. d'un coloris extraordinaire, rouge cardinal très vif à revers or. *Certif. de Mérite Paris. Londres et Anvers.*
 C 2363 **Fordhook Crawfish**, tr. gr. fl. rose violacé. M... 4 »
 O 2446 **Frachon (Camille)**, rouge groseille foncé avec large auréole pourpre marron au centre. Une des plus belles variétés connues. H.
Frau Kathe Alms. (Voir *Alms (Frau Kathe)*.)
 D 2547 **F. T. D.** Cette var. a obtenu les plus hautes récompenses à Haarlem et Amsterdam, en 1930. Fl. énormes, d'un sup. rose, support. par de tr. long. tiges.
 D 2590 **Fuli Moon** (Nouv. 1935), tr. gr. fl. jaune serin. M. 15 »
 D 2700 **Garibaldi (Fa'ih)**, fl. énormes, magnifique rose glacé de blanc. M.
 C 2881 **Giroud (Mme Hugues)** (Nouv. 1930), vieux rose, à pointes chamois rosé, vivement éclairé de feu au centre. Tig. rigides. M. *Certif. de Mérite S. L. H.*
 D 2936 **Glory of Monmouth** (Nouv. 1933), tr. gr. fl. rose saumoné à fond crème. Pl. robuste. M..... 6 »
 C 2948 **Golden Age** (Nouv. 1936)..... 15 »
 (Voir description aux *Nouveautés, en tête*)
 D 2958 **Golden Bronze** (Nouv. 1936)..... 15 »
 (Voir description aux *Nouveautés, en tête*)
 D 2980 **Grace Curling**, splendide var. de dimensions énormes d'une rare beauté, rose délicat, centre blanc et teinté de lilas clair. C'est une splendide var. pour très grosses gerbes et expositions. H.
 C 2987 **Grand Soleil d'Or**, très beau jaune d'or, à pétales légèrement laciniés. H..... 6 »
 D 2997 **Guérin (Souv. de Louis)**, tr. gr. fl., pét. extrêmement larges, pédonc. longs et rigides, rose cyclamen à reflets lilas bleuté à centre plus vif. Var. sensationnelle surpassant l'admirable *Rockwood*. M. *Certif. de Mérite S. L. H.*
 D 3000 **Guillot (Souv. de Pierre)** (Nouv. 1931), rouge pourpre foncé velouté, avec extrémité des pétales blanche. Longues tiges et larges fleurs. H..... 4 »
 D 3096 **Hera**, tr. gr. fl. rose frais, pédonc. rigid., port sup. M
 D 3112 **Herzogin Von Wurtemberg** (Nouv. 1936)..... 15 »
 (Voir description aux *Nouveautés, en tête*)
 C 3145 **Hofer (Andreas)**, superbe fl. rose saumoné à centre jaune clair. Belle variété. M.
 D 3240 **Hoogan (William H.)** (Nouv. 1932), larges pét. d'un rouge grenat magnifique, avec de larges pointes blanches. Variété d'élite..... 6 »
 R 3295 **Hortulanus F. Rockens** (Nouv. 1935), tr. gr. fl. carmin velouté, se fondant en mauve pâle aux pointes. Coloris beau et curieux. H..... 12 »

DAHLIAS (suite) :

- D 3341 **Insulinde**, orange marqué de marron. Var. extra, à longs pédoncules rigides.
- D 3400 **Isaac (Ministre)** (*Riv. p. et f.*), fl. énorme, jaune canari éclairé feu au centre, parfois taché blanc, forme originale, pétales récurvés, forts pédonc. M.
- C 3464 **Jacquier (Président)** (*Nouv.* 1933), gr. fl. rose saumoné à centre beurre frais, teinte délicate, forme parfaite de *Cactus*. Belle tenue. H. 6 »
- D 3599 **Jersey Beacon**, tr. gr. fl. orangé écarlate à revers plus foncé. M.
- D 3630 **Jersy Beauty**, rose saumoné clair, tiges brunes, très beau. H.
- D 3647 **Jersey Ideal**, coloris se rapprochant du bleu. H.
- D 3692 **Jessie Prescott**, orange vif, plus tendre sur les bords extér., d'un gr. éclat. Tr. longs pédonc. H. 4 »
- D 3702 **Jubeljaar (Nouv. 1936)** 12 »
(Voir description aux *Nouveautés, en tête*)
- C 3732 **Karréol (Nouv. 1933)**, pét. bizarrement tourmentés, fl. rose crevette sur fond jaune d'or, forme vraiment curieuse. H. 8 »
- D 3741 **Katanga**, tr. beau marron velouté tr. foncé, fl. très nombreuses, à longs pédoncules. H. 4 »
- D 3750 **Kathleen Norris**, tr. large fl. rose clair, passant au rose malvacé, ligules tr. larges et péd. tr. rigides.
- D 3770 **Kaweah (Nouv. 1936)** 12 »
(Voir description aux *Nouveautés, en tête*)
- D 3788 **Kemp's Fort Monmouth (Nouv. 1932)**, var. rouge grenat, fleur la plus large qui existe. 8 »
- D 3794 **Kismet**, plante d'une tenue parfaite, à longs et solides pédoncules portant de larges fleurs rouge foncé velouté, florifère. M.
- D 3798 **Kreglinger (Président Albert)**, fl. splendide, délicat lilas rose satiné clair. M.
- D 3849 **Lambourne (Lord)**, tr. gr. fl. or et rose, pétales très pointus et pédoncules rigides.
- D 3918 **Leavitt (Thomas)** (*Nouv.* 1933), pétales tr. légèrement ondulés et pointus, chamois clair à la face supérieure, telle inférieure et les pointes chrome rosé. Variété de premier ordre. M. 10 »
- D 3960 **Leos Janacek (Nouv. 1936)** 15 »
(Voir description aux *Nouveautés, en tête*)
- D 4025 **Lille (Miss Annie)**, tr. gr. fleur rose lilac foncé, se décolorant sur le bord des pétales. Extra. M.
- D 4169 **Loreley (Nouv. 1932)**, tr. gr. fl. rose chair vif éclairé de jaune à la base des pét. Florib. extrême, M. 4 »
- D 4247 **Lugdunum Batavorum**, fleur d'une grandeur considérable, rouge corail à pointes largement marquées de blanc pur. Ce contraste est frappant. Fl. de très belle forme, tiges longues et rigides. M.
- CH 4276 **Lyon (Perle de)** (*Riv. p. et f.*), toujours une des plus belles de toutes les variétés à fleur blanc pur. M.
- C 4308 **Mabels Rhénass (Nouv. 1936)** 15 »
(Voir description aux *Nouveautés, en tête*)
- D 4392 **Marmion**, fl. excessivement large, pét. longs et frisés jaune d'or à centre et revers chaudron. *Certif. de Mérite* à Paris.
- D 4500 **Marla-Christina (Infante)** (*Riv. p. et f.*), fl. gr., jaune soufre très clair, pétales en tuiles. M.
- D 4534 **Martougin (Président)**, splendide fleur rose tr. franc, très remarq. pour fleuristes et expositions, nombreuses récompenses à l'étranger. 5 »
- D 4561 **Maryland (My)**, gr. fl. rose et pédoncules rigides.
- C 4572 **Mastadon (Nouv.)**, énorme fleur chrome doré à centre plus foncé. M. 6 »
- D 4580 **Matador (Nouv. 1934)**, gr. fl. rouge clair à revers jaune d'or, pédonc. rigides. Haut^r 1^m20. *Certif. de Mérite* de la Soc. Nat. d'Hortic. de France 4 »
- D 4593 **Mayer (Harry)** (*Nouv.* 1932), rose lilas arg., rev. des pét. bleu violet clair, fl. énorme, vég. vigour. M. 6 »
- D 4605 **Mennie Carlee**, fl. extra-belle, du blanc le plus pur, bonne variété pour fleuriste. M.
- D 4638 **Millionnaire (The)**, fleur énorme à pétales plats d'une belle teinte très fraîche, rose mauve pâle à centre plus clair. M.
- D 4660 **Milton (Georges)** (*Nouv. R. p. et f.* 1934), grande fl. à pétales pointus contournés, chamois orangé lavé de rouge. M. 8 »
Miss Belgium. (Voir *Belgium (Miss)*)
- D 4686 **Moeder Nagel's (Nouv. 1935)**, ressemble par la forme à *Président Martougin*, teinte rosée unicolore. Extra. M. 12 »
- D 4699 **Monmouth Champion (Nouv.)**, un des plus beaux Dahlias américains modernes extra pour expositions, à tr. gr. fl. d'un rose flammé orange magnifique, de très grande valeur. M. 6 »
- D 4744 **Mont-Thcu (Nouv. Riv. p. et f. 1932)**, tr. gr. fl. jaune canari largement recouvert et flammé de rouge brique lavé de carmin, tige très rigide et très longue, hauteur 1^m40 environ. 4 »
- D 4875 **Monmouth Beauty (Nouv. 1932)**, gr. fl. avec longs pédoncules vieil or. 6 »
- D 4924 **Nagel's Champion**, fl. tr. grande, d'une teinte très délicate rose vif satiné. Extra pour les expositions et les fleuristes. *Certif. de Mérite Soc. belge du Dahlia*. H.
- D 4940 **Nagel's Ideal**, tous coloris se rapprochant du bleu, magnifique nouveauté 6 »
- D 4961 **Nagel's Meesterstuk**, tr. gr. fl. atteignant 0^m32 de diam., jaune doré à centre et rev. légèrement bronzé. M.
- C 4980 **Nagel's Rœm**, hybr., tiges fortes et rigides, fl. immense jaune de Naples teinté chamois et rosé. Hautes récompenses aux expositions. B.
- D 5001 **Nivet (Président)** (*Nouv.* 1933), fl. tr. pleine, coloris tango, pédoncules rigides, variété très remarquée à l'Exposition de Limoges en 1932. 6 »
- D 5060 **Noblesse (Nouv. 1934)**, très large fleur rouge noir velouté très foncé, teinté de rouge clair, coloris splendide. B. 6 »
- D 5065 **Omar Khayyam (Nouv. 1935)**, splendide fleur rouge feu lavé or. Extra. H. 20 »
- C 5069 **Osiergruss (Nouv. 1934) (à massif)**, joli cactus à petite fleur blanc pur, de taille très basse (0^m60), fleurissant depuis juin. Extra pour massifs. 4 »
- C 5070 **Palo Aito (Nouv. 1936)** 15 »
(Voir description aux *Nouveautés, en tête*)
- D 5071 **Pardon (Madame Albert)**, splendide décor, à grosse fleur d'un délicat violet à fond des ligules blanc, ce qui fait ressortir les lig. d'une façon attrayante. Extra pour fleur coupée et exposit. M.
- D 5083 **Parten Kirchen**, blanc à centre verdât, tr. beau, B.
Perle de Lyon. (Voir *Lyon (Perle de)*)
- C 5110 **Pfitzer (Paul)**, Très belle fl. rose saumon, à centre jaune crème, pédoncules rigides. 8 »
- D 5120 **Pie XI (S.S.) (Nouv. Riv. p. et f. 1934)**, gr. fl. jaune canari pointée de blanc à l'extrémité des ligules, portée par des pédoncules rigides et longs. H.
(Ces deux nuances sur la fleur, rappellent les couleurs du Vatican, c'est pourquoi nous avons offert cette belle variété à Sa Sainteté Pie XI). 15 »
- D 5291 **Pisart (Georgette)**, fl. de tr. gr. dimensions, à pédoncules longs et solides, ligules jaunes lavé de rouge brique. H.
- D 5303 **PEONIA (Nouv. 1933)**, tr. gr. fl. de forme tout à fait nouvelle, comme une fleur de Nénuphar, en coupe, rose tendre saumoné, à centre jaune, tiges très fermes. *Certif. de Mérite* en Allemagne et en Hollande. Forme parfaite et col. très frais. *Certif. de la Soc. Française du Dahlia Biarritz 1933.* 12 »
- D 5335 **Poesy Moravy (Nouv. 1935)**, magnifique fl. rose carné clair à pétales ondulés. M. 12 »
- D 5360 **Pcilu d'Orient (Nouv. Riv. p. et f. 1933)**, fl. blanc lavé et teinté de rose mauve, nuance tr. délicate et tr. plaisante, ligules très larges et de grandes dimensions, pédoncules très solides. M. 8 »
- D 5399 **Porthos**, gr. fl. lilas bleuâtre argenté, coloris magnifique se rapprochant du bleu. M.
Président Jacquier. (Voir *Jacquier (Président)*)
Président Nivet. (Voir *Nivet (Président)*)
- D 5400 **Pride of San Francisco**, coloris rose se confondant vers le centre en beurre, pédoncule très ferme. M.
- D 5410 **Primula Rex (Nouv. 1935)**, tr. gr. fl. jaune soufre verdâtre, très beau. 6 »
- D 5423 **Prince of Persia**, tr. gr. fl. rouge carmin brillant, très volumineuse. H.
- C 5441 **Purperkoning**, fl. violet prune, très grande. B.
- D 5520 **Rapallo**, marron tr. foncé à pét. bordés or, coloris unique. Variété souvent récompensée. B.
- D 5772 **Rockwood (Nouv.)**, flor. abondante, belles tiges, fl. superbes à pét. contournés, rose carmin clair. M.
- D 5781 **Rosa Nell (Nouv. 1934)**, tr. gr. fl. rouge solférino (rouge carm. teinté de violet). De toute beauté 6 »
- D 5786 **Royal Flush (Nouv. 1936)** 12 »
(Voir description aux *Nouveautés, en tête*)
- D 5796 **Russell (Mrs)**, très voisin de *Grace Curling* par sa forme, à énormes fleurs d'un très beau rose satiné à fond blanc. C'est vraiment une admirable variété. H.
- C 5805 **Sang bleu (Riv. p. et f.)**, fl. tr. gr., rouge amarante teinté marron et reflets bleuâtres aux pointes, hors ligne par la grandeur et le coloris. M.

DAHLIAS (suite):

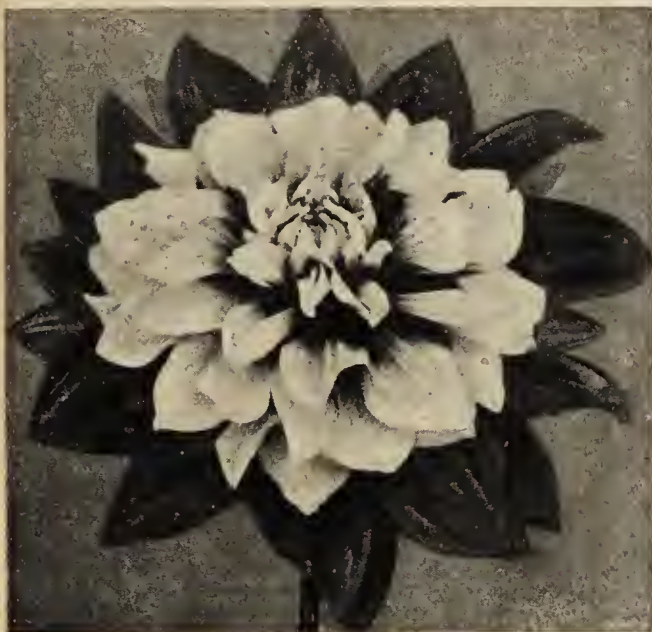

Dahlia décoratif Sang Gaulois

D 5860 **Sang gaulois** (*Riv. p. et f.*), extrêmement curieux, ressemble à un "Dahlia à collerette" double, à fl. énorme très pleine, à ligules très larges, le pourtour de la fleur étant rouge pourpré et le centre absolument blanc pur, pédoncules très fermes. A fait sensation à l'Exposition de Chicago en 1933 et a été cité dans maintes revues américaines..... 15 »

- D 5898 **Sanhican's Blue Bird**, gr. fl. d'un superbe violet au-réolé de bleu. M.
- D 5905 **Sanhican's Red Cape** (*Nouv.* 1934), tr. belle et large fleur d'un incomparable rouge vif, belle tenue 8 »
- D 5928 **Santa Barbara** (*Nouv.*), fl. tr. grande saumon marqué de jaune feu, très beau. M..... 8 »
- C 5932 **Sarre (Deutsche Saar)** (*Nouv.* 1936)..... 15 »
(Voir description aux *Nouveautés*, en tête)
- C 5935 **Satan** (*Nouv.*), tr. belle fl. rouge foncé pointé or, tr. gr., de forme parfaite, longs pédoncules. H.. 8 »
- D 5940 **Schuschiff Niobé** (*Nouv.* 1935), pl. basse pour massifs, tr. florifère, saumon rosé. B..... 15 »
- C 5950 **Seal (Mrs Alfred B.)**, tr. gr. fl. saumon violacé, tige longue et forte. H..... 4 »
- D 5966 **Seals Californian**, tr. gr. fl. ressemblant à *Amun-Ra* par sa forme, mais d'une belle couleur vieil or, tiges longues et rigides. Bon pour exposition et bouquetterie. M.
- D 5994 **Shahrazad (Schérazade)** (*Nouv.* 1934), d'obtention américaine, cette belle variété est en réalité un "*Jane Cowb*" rose, à cause de la forme de la fleur qui rappelle tout à fait celle de cette dernière var. si appréciée. Extra. Fl. rose violacé. H. 8 »
- C 6000 **Sherwod (Cladys)**. Tr. gr. fl. de cactus d'un beau blanc pur.
- C 6044 **Signoor**, rouge sang brillant, énorme fl. à pét. larges et découpés, longues tiges rigides. M.
- C 6076 **Sisklyou**, tr. gr. fl. tr. étalée, rose bleuâtre à fond jaune, var. sensationnelle. M.
- C 6099 **Smith (Katharine Valentine)**, tr. gr. fl. portée par pédoncules très rigides, d'une très jolie nuance rose clair à centre rose tendre.
- C 6108 **Smith (Miss Ethel)**, gr. fl. blanc crème, centre soufré, à très grosse fleur.
- C 6174 **Soleil d'or (Goldene Sonne)**, très beau, terre de Siègne clair, centre jaune d'or. M.
- D 6241 **Spottwood Beauty** (*Nouv.* 1932), jolie nuance fleur de pêcheur 4 »
- D 6467 **Stonehaven (Lady)** (*Nouv.* 1933), un des meilleurs décoratifs, fl. jaune pur à tiges longues et rigides. Cette forme plaît beaucoup aux amateurs. M.

- C 6472 **Surprise** (*Nouv. Riv. p. et f.* 1935), belle fl. d'un nouveau coloris rouge grenat, généralement marginé chamois, contraste original, tr. florifère. B. 15 »
- C 6482 **Talisman** (*Nouv.*), fl. pourpre noir velouté. M.. 4 »
- D 6498 **Thierrard (Alfred)** (*Nouv.*), fl. tr. gr., beau cramoisi velouté mêlé de lig. blanches laciniées, comme dans le Dahlia à collerette, le tout formant un joli contraste. M. 4 »
- C 6525 **Trauer um Langemarck** (*Nouv.* 1935), fl. immense rouge gren. foncé à rev. argenté, tr. beau. M. 20 »
- D 6561 **Traat (Robert)**, fl. immense, groseille foncé, t. beau. M.
- D 6592 **Trantonian**, tr. larges fl. jaune d'or, jaune foncé et bronze, pédoncules longs et rigides. H.
- D 6609 **Trésor Anversois**, tr. gr. fl., longues tiges, pét. bleu violacé parfois bleuâtre. H.
- C 6700 **Trimbee (Jean)** (*Nouv.* 1935), énorme fl. à très long-pétales d'un sup. pourpre violacé, extrêmement beau. H. 12 »
- D 6825 **Vallin (Ninon)** (*Nouv.*), fl. tr. gr., larges pét. en tuile et récurvés, jaune d'or lavé et strié rouge carmin à pointes dorées, pédonc. très fermes. M..... 4 »
- D 6861 **Vanderveer (Ellinor)**, fl. splendide, rose frais, longues tiges rigides. Souvent récompensé. M.
- D 6892 **Van de Vyveré (Ministre)**, gr. fl. rose franc nuancé lilas, pét. en coupe et ondulés. M.
- D 6903 **VAUTEL (CLEMENT)** (*Nouv. Riv. p. et f.* 1933), chamois rosé pass. au buffe, fl. de tr. gr. dimensions, pédonc. rigides. Très apprécié à l'Exposition de Clermont-Ferrand en 1932. *Certificat de Mérite* Soc. franç. du Dahlia. M..... 12 »



Type de Dahlia cactus

- D 6992 **Ver Warner (Mrs de)**, larges fleurs régulières rose pourpre clair, tiges longues et rigides. M.
- D 7015 **Ville d'Angers** (*Nouv.* 1936)..... 15 »
(Voir description aux *Nouveautés*, en tête)
- D 7030 **Voits Ideal** (*Nouv.* 1934), gr. fl. d'un blanc très pur, de bonne tenue, florifère. *Le meilleur blanc* actuellement existant..... 12 »
- C 7045 **White Abundance** (*Nouv.* 1936)..... 15 »
(Voir description aux *Nouveautés*, en tête)
- D 7066 **White Duchess**, fl. immense, blanc pur. Une des plus belles et plus grandes fleurs connues.
- D 7152 **Williams (Earl)**, fl. bicolores, pét. bordés rouge écarlate et lignés de blanc au centre, longues tiges. Nombreuses récompenses. H.
- Willem Benoy.** (Voir *Benoy (Willem.)*)
- D 7316 **Wizard of Oz**, tr. larges fl., beau saumon nuancé jaune d'or. Extra. B.
- D 7400 **Woodrow Wilson (Margaret)**, gr. fl. blanc lilacé pâle. B.
- D 7460 **World (The)**, tr. gr. fl. rouge carmin velouté lavé et bordé de rose violacé, très beau. Extra pr exposit.

DAHLIAS SIMPLES NAINS OU MIGNONS A MASSIFS (Bedding-Dahlias)

Variétés très floribondes, de bonne tenue, convenant particulièrement pour la composition de massifs et plates-bandes de grand effet.

Cette classe est à fleurs simples bien régulières.

La pièce (variétés non cotées)..... 2 50
Les dix (d'une même variété non cotée)..... 22 »
Le cent 200 »

- 8080 **Aileen (Lady)** (Nouv. 1932), simple, rose à auréole rouge pourpré nettement marquée, haut 65 cm. Garniture des massifs et plates-bandes. B.
- 8131 **Bulgarie (Prince Ferdinand de)** (Riv. p. et f.), simple, fleurs petites, nombreuses, à pét. étroits et tordus à l'extrémité, blanc encadré d'une bande rouge garance. Col. original. Une variété identique a été baptisée *Soleure* et aussi *Helvétie*. Extra pour massifs. Haut 1 m. B.



Dahlia nain Petit Chaperon rouge

Les deux variétés suivantes sont remarquables pour massifs et sont de végétation exactement semblable. Les fleurs, élevées de 10 cm au-dessus du feuillage, le couvrent admirablement et se succèdent sans interruption jusqu'aux gelées. On peut faire de beaux contrastes avec ces deux couleurs: jaune et rouge.

8150 **Petit Chaperon jaune** (Nouv. Riv. p. et f.), simple. Hauteur 50 cm, la description est la même que celle du suivant, mais ses fleurs sont d'un beau jaune, larges de 9 cm et simples. T. B.

8155 **Petit Chaperon rouge** (Nouv. Riv. p. et f.), simple. Hauteur 50 cm. Toujours régulière. Fl. rouge minium vif de 9 cm de large. simple, extrêm. florif. T. B.

Closon (Jules). (V^e son syn. *Chaper. rouge* n° 8155.)

- 8192 **Goudvink**, fl. simple, large de 10 cm, jaune d'or nuancé orange. Hauteur 60 cm. Ressemble à *Petit Chaperon jaune*, mais à fl. un peu plus grandes et de plus haute taille.

Helvétie. (Voir *Bulgarie (Prince de)*.)

- 8250 **Idylle**, simple, rouge violacé plus foncé au centre, large de 9 cm, hauteur 60 cm.

Lady Aileen, (Voir *Aileen (Lady)*.)

- 8330 **Méphisto** (Nouv. Riv. p. et f. 1933), simple, rouge écarlate vif, portées par des tiges noires, feuill. vert foncé, contraste frappant entre la couleur des fleurs et celle du feuillage. Incomparable pour massifs et bordures. Hauteur 0^m60. Certif. de Mérite de la Soc. Nation. d'Hort. de France, Paris, 1933. B.

- 8400 **Onschuld** (Nouv. 1932), simple, fl. ronde, blanc pur, large de 12 cm. Végét. excessiv. vigour. Hr 65 cm. B.

8838 **Roi des Bordures** (Riv. p. et f. 1902), simple, var. rampante, de 15 à 18 cm, de haut., formant de véritables tapis, avec un feuillage découpé. Nomb. fl. simples, de 8 cm de large, rose violacé strié et plaqué de rouge grenat. La seule variété connue pouvant faire des bordures ou des tapis. (Voir cliché ci-contre.)

Le cent, 290 »; les dix, 32 »; la pièce, 3 50



Dahlia rampant « Roi des Bordures »

- 8895 **Satisfaction** (Nouv. Riv. p. et f. 1933), simple, tr. nomb. fl. rose carminé vif à auréole rouge carmin tr. marquée, extrême floribondité, haut 0^m75. Peut faire le pendant à la belle variété *Lady Aileen* n° 8080. Certificat de Mérite de la Société Nationale d'Hort. de France, Paris 1933. B.

En outre de ces variétés de taille basse, il en existe également de taille élevée, ayant toutes les qualités voulues pour figurer dans de grandes plates-bandes. Nous les avons marquées du signe dans les autres listes.

DAHLIAS A COLLERETTE

On se rappelle certainement l'énorme succès atteint par les Dahlias à collerette qu'avaient obtenu les cultures municipales du Parc de la Tête-d'Or, à Lyon. Il n'est pas un journal horticole des Deux-Mondes qui n'ait publié des articles élogieux, et même des gravures, sur ces belles obtentions. Tout le monde s'accordait à reconnaître que c'était le début d'un nouveau genre qui réserverait certainement des surprises. On ne s'est pas trompé, et nous avons été heureux de pouvoir l'enrichir de la plupart des variétés suivantes qui possèdent toutes les perfections qu'il faut rigoureusement exiger des nouvelles variétés avant de les admettre dans les collections.

On lisait dans le *Gardener's Magazine* de Londres, en 1906, sous la signature bien connue de Harman Payne:

« ...Une autre collection très importante et contenant de nombreuses variétés était présentée par MM. Rivoire père et fils, de Lyon. Les Dahlias Cactus, disposés en grand nombre dans des vases, étaient largement représentés. Mais la partie la plus intéressante de cette exposition était la collection de Dahlias à collerette aux couleurs très vives et très originales. »

Cette classe est à fleurs simples, de forme régulière, mais, autour du disque central, à la base de chaque pétale, se développent des pétales plus petits qui forment une collerette très jolie, généralement colorée d'une façon différente.

La pièce (variétés non cotées)..... 3 »
10 variétés en collection, à notre choix..... 27 »
Le cent, à notre choix..... 250 »

- 9022 **Ain (L')** (Riv. p. et f.), rouge grenat foncé franchement pointé or, forte collerette jaune beurre et grenat. M.
- 9112 **Cheine-Duguay (Madame)** (Nouv. Riv. p. et f. 1932), gr. fleur érigée, jaune fortém. recouv. et lavé de carmin. coller. jaune clair strié rouge. Péd. rigides. M. 6 »
- 9250 **Corbeille de Feu** (Riv. p. et f.), rouge ocre cuivré, collerette de même couleur, à pointes jaune d'or bien apparentes. D'un grand effet pour massifs. M.
- 9290 **Deuil de Joseph Gillet** (Riv. p. et f.), gr. fl. pourpre amarante pointé blanc violacé, collerette blanche, riche coloris. H.
- 9412 **Feurvière** (Riv. p. et f.), larges pét. carmin, ample collerette jaune d'or. M.
- 9504 **Lombard (Mademoiselle Edith)** (Nouv. Riv. p. et f. 1932), gr. fl., tr. larges pétales rose carmin vif à pointes blanches, coller. jaune paille taché de rouge. M. 6 »
- 9512 **LYON (GÉANT DE)** (Riv. p. et f.), fl. coloss., rouge écarlate intense, à coller. blanche. Var. sensat. H. 5 »
- 9630 **Monmonde**, fl. tr. gr., rouge cramoiis foncé, collerette plus claire. H.
- 9815 **Peirier (Mme E.)**, violet bleuté, collerette blanche teintée lilas, couleur unique. M.
- 9880 **Rhénanie** (Riv. p. et f.), tr. gr. fl. rose magenta lavé carmin. collerette blanche, variété d'élite. M.
- 9890 **Ruhr (La)** (Riv. p. et f.), gr. fl. rouge grenat pourpré, collerette érigée lavée de blanc. H.
- 9899 **RIVOIRE (MAURICE)** (Riv. p. et f.), fl. ronde, parfaite, d'un rouge cramoiis intense, recouv. au centre des pét. d'une riche teinte pourpre noir velouté, collerette blanche très fournie, très ample, ce qui produit le contraste le plus heureux. M.



Dahlia à collerette Géant de Lyon
(Voir page précédente)

DAHLIA STELLA
(ÉTOILE DIGOINAISE)

Nous avons donné à cette race si originale et si artistique le nom de "Stella", en raison de la disposition de ses fleurs rappelant la forme d'une étoile ou, plus justement, d'une "étoile de mer". Elle a, de plus, pour principale caractéristique, le retroussis si joli des pétales qui montrent ainsi leurs revers, généralement d'une autre couleur que la face.

Les fleurs, d'une légèreté sans pareille dans les Dahlias, se prêtent mieux que toutes les autres à l'ornementation des appartements et à tous les usages de la bouquetterie.

Au cours de l'Exposition de New-York 1934, M. Louis Bedard, de Toronto (Canada), a obtenu le premier prix pour le plus beau vase de "Dahlia Stella", avec des fleurs provenant des graines de notre collection.

Cette race, identique à celle mise au commerce par M. Martin sous le nom d'Etoile digoinaise, a été obtenue en 1921 dans la région lyonnaise, et a été débaptisée en Angleterre, où l'on vient de la dénommer "Dahlia Orchid Flowered". Voilà pourtant douze ans que nos Catalogues la font connaître dans le monde entier, sous le nom de Dahlia Stella (ou Etoile Digoinaise).

La maison anglaise, qui l'a vendue aussi aux Etats-Unis, semble ainsi lancer une nouveauté personnelle qui a été obtenue, en réalité, par des confrères étrangers.

La pièce	3 »
10 variétés en collection, à notre choix.....	27 »
Le cent, à notre choix.....	250 »

- 10370 **Bricart (Souv. de Madame Roger) (Mart.)**, fl. blanc de neige extrémités des ligules aciniées.
- 10395 **Charlotte (Mart.)**, rose groseille clair à pétales laciniés, auréolé et zébré à pointes blanches.
- 10420 **Etoile blanche**, fl. blanche, excellente pour fl. coupée.
- 10460 — **de Dubail (Riv. p. et f.)**, chamois teinté orange, rev. rouge cuivré, coloris chaud et original.
- 10472 — **de Fayolle (Riv. p. et f.)**, rouge carmin vif zébré argent, revers très apparents.
- 10549 — **de Mangin (Riv. p. et f.)**, pointé groseille foncé, centre paille.
- 10572 — **de Marjuleit (Riv. p. et f.)**, grenat pourpre, revers violet évêque, riche coloris.
- 10598 — **de Nungesser (Riv. p. et f.)**, fl. large, rouge ponceau ligné caroubier. *Certif. S. L. H.*
- 10882 **Rey (Monsieur) (Mart.)**, jaune miel lavé saumou, à revers rouge pourpre.

DAHLIAS GLORIA, LILLIPUTIENS,
à fleur d'anémone, à fleur de clématite,
doubles à petite fleur, décoratifs à petite
fleur, cactus à petite fleur, etc.

Dans cette série, les fleurs tranchent tellement par leur forme avec toutes les races précédentes, qu'à les voir on ne croirait même pas qu'il s'agit de Dahlias. Les fleurs, de nature très diverse, ressemblent à des Reines-Marguerites,

DAHLIAS GLORIA, LILLIPUTIENS, etc... (suite) :
des Anémones, des Renoncules, des Scabieuses; les variétés dites « à fleurs de Clématites » ressemblent à des fleurs de clématites.

Les D. Lilliputiens ne sont pas autre que des Dahlias à fleurs doubles, anciens, en forme de ruche, mais à petites fleurs ne dépassant pas 6 à 7 cm de diamètre. Les variétés *Juweltje* ainsi que *Garden Love* sont des Cactus hybrides à très petite fleur.

Toutes ces variétés à petites fleurs produisent un effet extrêmement original et curieux.

Les variétés signalées de taille basse (0m40 à 0m60 de hauteur) conviennent aussi pour faire des massifs en raison de leur floribondité et de leur port compact.

La pièce (sauf les variétés cotées).....	3 »
10 variétés en collection, à notre choix.....	27 »
Le cent, à notre choix.....	250 »

- 11350 **Adda Finch (à fleur de Clématite) (Nouv.)**, tr. gr. fl. blanc crème à centre citron, forme absolument distincte et remarquable.
- 11600 **Amour (lilliput.)**, cramoisi pourpre.
- 11650 **Boule de neige (lilliput.)**, blanc pur.
- 11760 **Clématis (à fleur de Clématite) (Nouv.)**, tr. gr. fl. rose carminé à centre beurre. M.
- 11763 **Charlier (M.-E.) (lilliput.)**, rouge orange. B.
- 11765 **Citronnelle (lilliput.)**, jaune d'œuf unicolore. B.
- 11778 **Cornet (Mme G.) (lilliput.)**, saum., rev. rose violacé. B.
- 11779 **Croix-du-Sud (Nouv. 1936) (géant à fl. d'Anémone) 25 »**
(Voir description aux Nouveautés, en tête)
- 11780 **Dugon (Vicomte Robert) (Riv. p. et f.) (Gloria)**, pompon janne d'or entouré de fleurons rouge m. nium. B.
- 11785 **Faucheron (Madame) (nain pour massifs) (Nouv. 1936) (à fleur d'Anémone) .. Les trois, 50 » ; la pièce 20 »**
(Voir description aux Nouveautés, en tête)
- 11790 **Garden Love (pet. fl. de cactus)**, rose carminé à fond jaune d'or. M.
- 11834 **Janlet (Mme Jules) (lilliput.)**, pétales laciniés, centre chamois rosé, pourtour buffle clair.
- 11864 **Juweltje ou Little Juwel (petit bijou) (petite fleur de Cactus)**, rose carné à fond blanc, extrêm. gracieux. M.
- 11890 **Maid (lilliput.)**, rouge à fond jaune serin..... 5 »
- 11903 **Park Beauty (décorat. à pet. fl.)**, fl. orangé vif, un des meilleurs p^r massifs et corbeilles. Haut^r 0m40. B.
Le cent 300 » ; les dix, 35 » ; la pièce, 4 »
- 11954 **Roiletet (lilliput.) (Nouv.)**, jolie pet. plante de 0m60 de hauteur, à fl. marron foncé, à tiges rougeâtres. B. Extra pour massifs.
Les dix, 50 » ; la pièce, 6 »
- 11966 **Zarte Aster (lilliput.)**, blanc pur à pét. fimbriés. La meilleure variété pour bouquets. B.
- 11971 **Van den Berg (Madame) (Nouv. 1933) (lilliput.)**, haut. 0m60, feuill. et bois rouge tr. foncé, portant une tr. gr. quantité de fl. semi-doubles rouge éclatant à centre noir. *Certif. de Mérite* en Belgique. Recom. pour massifs et plates-bandes. B.
Le cent, 300 » ; les dix, 35 » ; la pièce, 4 »



Dahlia Stella

DAHLIAS EN MÉLANGE
SANS NOMS

Les dix (minimum), 20 » ; le cent, 190 » ; le mille, 1800 »

DATURA arborea (*D. en arbre*).

Fortes plantes, la pièce de 12 à 25 francs (suivant la force).
 Enormes fl. blanches, pendantes, paraissant en août. Haut. 2 m. environ. Garniture des massifs pendant l'été et plantes isolées. Serre froide ou orangerie en hiver.

ECHEVERIA.

secunda glauca..... le mille, 750 » | 90 » | 10 »
 Plante grasse en rosettes blanches pour la mosaiculture.
 (Fortes plantes sur demande).

FUCHSIAS

Les Fuchsias sont recherchés et estimés pour garnir les massifs et les plates-bandes placés à l'ombre ou à l'exposition nord. Ils y fleurissent avec abondance tout l'été. On en possède maintenant des variétés remarquables.

EN COLLECTION

Le cent, en variétés, à notre choix 200 »
 Les dix, — — — — — 22 »
 La pièce, sauf les variétés cotées 2 50

EN BEAU MÉLANGE

Le cent 110 »
 Les dix 12 »
 La pièce 1 40

(Fortes plantes sur demande).

- | | |
|---|--|
| 25 Alsace (<i>Nouv.</i> , d., pl. naine
sépales rose clair pointé étron,
corolle blanche rosé; tr. bonne
var. pour potées.
Les dix, 28 » — La pièce, 3 » | 259 Gloire des Marchés, d., blanc
pur. |
| 56 Avant-garde (<i>Nouv.</i> , d.,
énorme fl. glob., prune clair, | 311 Improved Venus Victrix, sép.
blanches à pointes vertes; cor.
violette. |
| 66 Black Prince, rose erevette
unicolore. Plante de marché.
Le cent, 165 » — Les dix, 17,50 | 348 Mencourt, d., sép. carmin
clair, blanc crème. |
| 69 Boucher (Ministre) (<i>Nouv.</i> ,
d., sép. grosseille clair, cor. vio-
let ardoisé 3 » | 380 Perle de Lyon (<i>Nouv. Riv.</i>
1922), bleu de bluet, sép. rou-
ges, sport du vieux et bon
Black Prince. Pl. de marché.
Le cent, 165 » — Les dix, 17,50 |
| 70 Bréval (Lucienne) (<i>Nouv.</i> ,
sép. rouges, cor. énorme, blanc
carné très beau 3 » | 382 Perle de Monplaisir (<i>Nouv.</i>
<i>Riv.</i>), s. d., blanc pur, sép. rose
crevette; vigueur, et se formant
bien. Plante de marché.
Le cent, 165 » — Les dix, 17,50 |
| 71 Bruant (Mme), d., mauve
lilas. | 385 Phénoménal, énorme, d.,
violet bleuâtre. |
| 77 Burdeau (Président), d.,
mauve pur. | 386 Phénoménal rose, énorme,
d., rose mauve. |
| 111 Coccinea, feuill. fin; fl. tr.
petite, rouge cocciné. | 387 Phénoménal blanc, énorme,
d., blanc veiné carmin. |
| 44 Corail (<i>Nouv.</i>), tubiflora, tr.
florif., rose corail 3 » | 474 Rundle (Mme), allongée,
rouge minium. |
| 147 D'Amade (Général), violet
ardoisé | 500 Sunray, feuill. bordé rose
violacé. |
| 246 Fulgens, longs tubes orange
saumoné, forme originale. | |
| 248 Galléni (Général), d., rouge
bleuâtre. | |

GÉRANIUM

zonale. } Voir Pélagonium
à feuille de lierre } dans la
à grande fleur. } présente liste

| le cent | les 10

- GERBERA hybride varié** la pièce, 4 75 | 400 » | 43
 Plante charmante, à cultiver en une terre légère et sablonneuse;
 fleurs extrêmement gracieuses et précieuses pour bouquets. Très
 en faveur sur tout le littoral.
- GNAPHALIUM.**
 Plantes rustiques pour bordures et mosaiculture, à maintenir
 taillée comme le Buis à bordure.
- lanatum, feuillage blanc*..... le mille, 800 » | 90 » | 10 »
- GRENADIER D'ORNEMENT nain.** *Punica granata nana* (*Nouv.*).
 Forme naine du grenadier, de croissance rapide, donnant, en
 moins d'un an, d'admirables potées se couvrant de nombreuses
 petites fleurs rouge grenade, avec un éclatant feuillage vernissé.
 Précieuse ressource pour les fleuristes.
- Jeunes plantes la pièce 3 50 | 290 » | 32 »
 Fortes plantes d'un an 10 » | » | 80 »

HÉLIOTROPES

Les Héliotropes sont des plantes excellentes pour massifs, possédant une odeur délicate et agréable, appréciée de tout le monde. Floraison continue jusqu'aux gelées. Placer de préférence en plein soleil. Fleurs de nuances diverses, du blanc pur au bleu et au violet foncé.

EN BEAU MÉLANGE DE BONNES VARIÉTÉS

Le cent 100 »
 Les dix 11 »
 La pièce 1 30

HIBISCUS.

| le cent | les 10

Les Hibiscus *rosa-sinensis* fleurissent l'hiver en serre et dehors l'été : les fleurs, éphémères, mais constamment renouvelées, sont superbes et très grandes.

Variétés à notre choix fortes plantes, de 20 à 50 fr.
HORTENSIA ou HYDRANGEA. Voir la liste des *Plantes vivaces* dans notre *Catalogue de pépinière de Septembre.*

IMPATIENS.

Une des meilleures plantes pour potées et massifs à l'ombre.

Holstii, rouge vermillon..... | 130 » | 14 »

IPOMEA. Calonyction.

du Mexique, géante blanche. (*Calonyction macrantho-leucum*) La pièce, 4 fr. | » | »
 La plus belle des Ipomées; fleurs énormes, blanc de cire, marquées d'une grande étoile verte; plante grimpante très vigoureuse et superbe.

IRELINE. Voir *Achyranthes.*

LANTANAS

Les Lantanas sont de très jolies plantes en pots et forment aussi de fort beaux massifs, car ils sont très florifères et possèdent des coloris remarquables. On peut les planter en plein soleil, dans les expositions les plus chaudes sans qu'ils en souffrent; ils exigent peu d'arrosages et fleurissent constamment jusqu'aux gelées.

Si on veut les mélanger à d'autres plantes, les Héliotropes sont particulièrement indiqués.

Fortes plantes, en collection, à notre choix, de 20 à 40 fr. suivant la force.

- | | |
|---|---|
| 6 Aéro, plante miniature pour
mosaïques et bordures, se cou-
vrant de fleurs blanc pur. | 174 Incendie, rouge feu et jaune,
grand effet. |
| 12 ARLEQUIN (<i>Riv. p. et f.</i>), beau
feuill. vert foncé panaché jaune
verdâtre, fl. rose tr. tendre,
quelques feurons blancs; la
seule var. à feuillage panaché. | 180 Joubert (A.) (<i>Nouv.</i>), demi-
naine; gr. fl. blanc pur. |
| 23 Bayard (Emile), rouge orangé
doré; mi-naine; très florif. | 211 Mirival (<i>Nouv.</i>) rose safrané,
le rose le plus intense connu
dans ce genre. |
| 85 Curtis (M) (<i>Nouv.</i>), demi-
naine, rose tendre. | 228 Neige (La), blanc à centre
jaune. |
| 94 Delicatissima, naine, tiges
grêles et rampantes; fl. gr.
violet clair; var. tr. distincte,
formant des bordures super-
bes et toujours fleuries. Excel-
lente pl. pour les endroits secs,
même en talus. | 259 Rêve Poitevin, gr. fl. rose
frais et jaune beurre. |
| | 268 Senora, naine, extrêmement
florifère; rose valériane. |
| | 272 Soleil d'or, pl. naine et très
florifère; jaune d'or. |
| | 315 Viator, naine; tr. gr. fl. sau-
mon clair, centre beurré. |
| | 335 Yvor, rose violet à reflet
aurore et centre jaune. |

LOBELIA ERINUS.

| le cent | les 10

Mignonnes plantes se couvrant complètement de fleurs et très précieuses pour bordures et mosaiculture fleurie.
compact nain bleu | 80 » | 9 »
 Fleurs d'un beau bleu, très abondantes.
MARGUERITE. Voir *Anthémis.*
MATRICAIRE DORÉE. Voir *Pyrèthre doré.*
MINA lobata..... La pièce, 3,50 | 280 » | 30 »
 Très belle et vigoureuse plante grimpante pour endroits très chauds et très ensoleillés; fl. à vives couleurs rouge et jaune.
MUSA.

ensete (jeunes plantes) la pièce, 4 » | » | 35 »
 — (plantes d'un an), de 10 à 50 fr., selon la force.
 Plante à feuillage majestueux, à isoler ou grouper dans les pelouses et plates-bandes.

Montbelliard rouge (*Nouveauté 1934*).

Jeunes plantes La pièce, 40 » — Les trois, 110 »
 Plantes très fortes La pièce 80 »
 Introduite d'Abyssinie par l'explorateur M. le Marquis de Scey-Montbelliard.

Aspect ornemental et avantages du *Musa ensete*. Feuilles magnifiquement colorées de rouge, surtout en été. Voir *Revue horticole* de Paris, du 16 février 1933. A isoler dans les pelouses ou au centre des massifs.
 Certificat de Mérite, S. N. H. F. 1935.

MYOSOTIS (livrables d'octobre à mars) bleu compact (en motte) ... | 60 » | 7 »
CEILLET D'INDE (*Tagetes patula nana*) La Légion d'honneur | 80 » | 9 »

Extrêmement robuste pour grandes bordures.



Musa rouge Montbelliard

ŒILLETS REMONTANTS

AVIS IMPORTANT. — Les Œillets que nous offrons dans les listes ci-après sont tous élevés en godets et livrés en mottes, contrairement à l'usage beaucoup plus répandu qui consiste à les livrer en arrachis. Leur reprise est donc absolument certaine. Chaque année nous conservons un certain nombre de ces plantes pour les expéditions d'outre-mer. Nous les cultivons tout l'été, en les laissant dans les petits pots, et, à partir du 1^{er} novembre, nous pouvons expédier dans les pays les plus éloignés de petites plantes parfaitement établies et à l'état de repos. (Voir aux observations, article : Expéditions aux Colonies.)

Le grand succès obtenu par les Œillets remontants nous a engagés à constituer une collection des plus belles variétés, toutes remarquables par la grosseur extraordinaire de leurs fleurs et par la richesse et la variété de leurs coloris. Les variétés ci-après sont non seulement recommandables pour leur floraison constante en été, mais, rentrées en serre, elles y fleurissent aussi tout l'hiver et donnent sans arrêt ces énormes fleurs à longues tiges, si recherchées.

Collections R. P. F. de très belles variétés d'Œillets en jeunes plantes cultivées en godets et à notre choix.
C. 2020 - 100 pl. en nombr. var. (val. 280 ») pour 200 »
C. 2030 - 10 pl. en 10 variétés (val. 28 ») pour 22 »
1 plante pour 2,50, sauf les variétés cotées.

EN BEAU MÉLANGE

Le cent 170 »
Les dix 19 »
La pièce 2 20

Toutes les variétés dont les noms ne sont suivis d'aucune autre indication appartiennent à la série des ŒILLETS GÉANTS DE NICE.

100 Abrial (Botaniste) (Nouv.), rose saumon clair, taché et lavé rouge 5 »	200 Bengale (Nouv.), jaune orangé strié rouge.
102 Anathe feu (Nouv.), jaune brûlé feu, flamme granat et lie-de-vin, tr. gr. fl.	220 Blumenthal (Souv. de M ^{me}), (Nouv.). Var. excep. pourpre carm. foncé, bordé bl. rosé 5 »
105 Anathe lie-de-vin (Nouv.); superbe var. lie-de-vin unicol.	206 Beurrier (Lili), blanc pur (Lyonnais).
144 Alma Tadema, beau blanc pur; fimbrié.	242 Bray (V.) (Nouv.), rose saumoné tr. tendre.
160 Antibes (Gloire d'), chrome clair rayé rose.	275 Chaud Soleil, jaune.
164 Antonia, rouge corail.	287 Clémenceau (Président Georges) (Nouv. Bonfils), tr. gr. fl. amarante clair marbré prune grenat velouté. Tr. remarqué aux Expositions 8 »
169 Aurore Boréale, sup. coul. ardoisé à fond carm. cl., pét. dent.	

ŒILLETS REMONTANTS (suite).

300 Condam'in (Professeur), rose crevette clair très double, tige rigide 5 »	16 % de diam., carmin de cochenille 5 »
346 Font-Merle (Nouv.) grenat pourpre 5 »	523 Mireille, rose saumon tendre.
356 France Nouvelle (Nouv.) rose crevette clair 5 »	534 Mon Espoir, belle var. rouge clair taché d'améthyste.
394 Georges V de Suède (Nouv.), rouge minium bordé blanc; fimbrié.	538 Mon Plaisir, blanc marb. de rouge.
402 Gimello (Louis), fl. tr. gr., pourpre foncé.	542 Mont-Blanc, blanc.
Gloire d'Antibes (V. Antibes)	569 Papa Nigon, fimbrié rouge brique rayé marron.
448 Guillaud (Papa) (Nouv.), jaune verdâtre léger, ponctué rose aux pointes.	602 Pellepot (Blanche), une des plus belles variétés blanches.
452 Guillon (Insp. Gén.), tr. gr. fl. incarnat saumoné crayonné de rose vineux foncé, tige très rigide 5 »	604 Pledoye (Mme) (Nouv.), rose hermosa fl. parfaite.
457 Madeleine rose, rose mat.	612 Rayon d'or (Nouv.), beau jaune canari clair.
468 Madeleine rouge, rouge clair.	623 Rêve d'Or, tr. belle fl. jaune, citron strié carmin clair à pétales ronds.
470 Madeleine, saumon.	696 Suzon, fleur très grande blanc carné, légèrement strié grenat.
473 Malmaison, rose Malmaison.	698 Tango (Nouv.), variété donnant des sports, dont les plus fréquents sont rose clair, jaune saumon strié rouge, rouge, jaune strié carmin. 5 »
476 Markita, saumon.	699 Trésor (Nouv.), gr. fl. améthyste, fond légèrement taché de rouge; fimbrié 5 »
480 Marne (Souv. de la) (Nouv.), jaune chamois clair lavé, et strié rose.	710 Victoire (La) (Nouv.), tr. gr. fl. rose clair taché de rouge 5 »
492 Martin (André), pétales fins et dentelés, fond rouge clair et bordé blanc, très florifère.	740 Walter, ardoisé lie-de-vin.
500 Médecin (M ^{me} Jean), Fleurs géantes pouvant atteindre	

ŒILLETS MIGNARDISE

Voir la liste des variétés dans la liste des Plantes vivaces à *Dianthus plumarius*. (Envoi franco sur demande.)

PAQUERETTE. Bell's perennis. (Livrables d'octobre à mars).

	le 100	les 10
en mélange à grande fleur, en mottes	60 »	7 »
blanche	60 »	7 »
rose	60 »	7 »

PÉLARGONIUM ZONALE dit GÉRANIUM.

Collections R. P. F. de très belles var. de Pelargonium.
C. 2050 - 100 pl. en 10 var. à n/choix (val. 350 ») p^r 240 »
C. 2060 - 10 pl. en 10 var. à n/choix (val. 35 ») p^r 27 »
1 plante 3 », sauf les variétés cotées.

Le cent 170 »
Les dix 18 »
La pièce 2 »

(Quand on demande « en mélange » spécifier soit en mélange par couleurs : rouges, roses et blancs, soit en mélange de toutes couleurs).

15 Beauté poitevine, aurore abricot; double, à massif	pièce	les 10	le 100
32 BUCHNER (SOPHIE), blanc, centre vert, grande fleur double, à massif	2 40	21 »	190 »
Chavari Hermanos. (Voir Dagata rouge).	2 10	18 »	160 »
45 CRAMPÉL (PAUL), simple, rouge minium éclatant; à massif	2 40	21 »	190 »
58 CROZY (PIERRE), semi-double, rouge minium, hybr. de peltatum; à massif	2 10	18 »	160 »
83 DAGATA ROSE mauve clair à large nacule blanche; gr. fleur double; à massif	2 40	21 »	190 »
89 DAGATA ROUGE, rouge grenade, grande fleur double, à massif	2 40	21 »	190 »
96 DELAIRE (MARGUERITE), blanc pur; simple, à massif	2 10	18 »	160 »
120 FAVORITE, blanc pur; double, à massif	2 10	18 »	160 »
134 Fiat, tr. gr. fl. rouge orange; double	2 10	18 »	160 »
149 GILLON (COLONEL), rose saumoné; double à massif	2 10	18 »	160 »
167 HAMELIN, rose saumon; simple, à massif	2 10	18 »	160 »
175 HEBRARD (Madame), rose groseille clair, simple, à massif	2 10	18 »	160 »
181 HOSTE (Mme), rose violet foncé; double, à massif	2 10	18 »	160 »

PELARGONIUM ZONALE (suite).

200 ISABEY, groseille clair, centre blanc; semi-double, à massif	pièce	les 10	le 100
212 Jardin des Plantes (Nouv. 1927), rouge écarlate éblouissant, simple, à massif	2 10	18 »	160 »
242 KOWALEWSKI (MAXIME), rouge minium clair, presque orangé; simple, à massif	2 75	24 »	210 »
249 ODDOS (Madame), rose corail, simp., à massif	2 75	24 »	210 »
291 PERRAUD (LÉON), rouge v.; simp., à mass.	2 10	18 »	160 »
304 PRÉSILLY (BERTHE DE), rose argenté; double, à massif	2 10	18 »	160 »

PÉLARGONIUM ZONALE à feuillage panaché et ornemental. (Géranium à feuillage panaché). — Le Géranium à feuillage panaché est à recommander pour la culture en pots et pour la pleine terre; son feuillage est très joli et richement nuancé. Pour bordures de massifs, il est souvent précieusement.

Madame Salleron (ou le Nain blanc), feuillage vert bordé de blanc. Bonne var. pour bordures.

Le cent, 140 » — Les dix, 15 » — La pièce, 1,80

PÉLARGONIUM PELTATUM (GÉRANIUM) à feuille de lierre, à fleurs doubles. — Nous ne cultivons absolument que les variétés à fleurs doubles, car elles sont, comme on le sait, bien supérieures à celles des fl. simples, ayant une meilleure végétation et fleurissent davantage. Il n'y a guère de plantes supérieures au Géranium à feuilles de lierre pour former des massifs en plein soleil, même dans les endroits les plus chauds. Pour la culture en pots (balcons, terrasses) ou dans les suspensions, ils sont incomparables, grâce à leur port retombant.

Collections R. P. F. des plus belles variétés de Pelargonium Peltatum, à notre choix.

C. 2080 - 100 pl. en 20 var. (val. 300 ») pour 240 »
C. 2090 - 10 pl. en 10 var. (val. 35 ») pour 27 »
1 plante 3 », sauf les variétés cotées

EN BEAU MÉLANGE

Le cent, 200 » — Les dix, 22 » — La pièce, 2,50.
« Pour les variétés séparées, voir page suivante ».

PELARGONIUM PELTATUM (suite).



Pelargonium peltatum

- 2183 **Monsabré (Père)**, rose mauve reflété lilas ; semi-double.
- 2185 **Neumann (Louis) (Nouv.)**, mauve tr. foncé, à fleurs absol. pleines ; pl. vigoureuse.
- 2106 **Florifère (Lé)**, rose frais.
- 2113 **Franck (César)**, très beau rouge grenat clair.
- 2113 **H Friend Schmelss (Nouv.)**, gr. fl. rose frais ; plante vigoureuse..... 3 50
- 2134 **Gracieux (Lé)**, rose carmin nuancé violet.

- 2142 **Hardy (Auguste)**, rouge écarlate vif.
- 2012 **Arc (Jeanne d')**, blanc pur.
- 2014 **Banks (Mrs)**, blanc tournaissant souvent au rose tendre.
- 2021 **Blavers Peters (Nouv.)**, mauve à reflets bleuâtres, pl. vigoureuse 3 50
- 2074 **Crousse (Alicé)**, violet pourpre.
- 2075 **Crousse (Mme)**, tr. gr. fl. semi-double, rose chair.
- 2082 **Eblouissant**, fl. large, vermillon éblouissant.
- 2094 **Faust**, rouge carmin brillant velouté, tr. gr. fleur.
- 2160 **Léopard**, fl. énormes, semi-double, rose carné avec grandes macules violettes et nervures rouges..... 3 50
- 2167 **Maistre (Joseph de)**, rose amarante.
- 2153 **Katleen Ward**, fl. gr., semi-double, rose satiné légèrement bordé plus clair 3 50
- 2190 **Printemps (Lé)**, beau rose vif.
- 2194 **Quatrefages (De)**, violet purpurin.
- 2196 **Resplendens**, carmin violacé vif avec légère macule pourpre.
- 2204 **Scarlet Crousse (Nouv.)**, rouge écarl. tr. florifère 3 50
- 2230 **Welsse perle (Nouv.)**, gr. fl. blanc pur, pét. supér. tachés carmin.

PÉLARGONIUM A GRANDE FLEUR. — Une des plus belles plantes pour l'ornementation des serres froides en mai-juin. Les fleurs très nombreuses, à macules, sont grandes et possèdent des coloris d'une richesse presque indescriptible et qui n'est égalée par aucune autre plante.

N. B. — Ne pas confondre avec les *Pelargonium zonale* ou *Geranium*.

EN BEAU MÉLANGE

Le cent, 290 » — Les dix, 31 » — La pièce, 3,40.

PENSÉE.		le 100	les 10
à grande fleur blanche	60	» 7 »
— demi-deuil	60	» 7 »
— jaune pur	60	» 7 »
— Excelsior variée	60	» 7 »

PÉTUNIA.		le 100	les 10
étoile (P. Belle-Etoile).....	90	» 10 »
superbissima, à grande gorge (de semis).....	120	» 13 »

Ce choix hors ligne donnera satisfaction à tous ceux qui en composeront un massif.

PLUMBAGO.
Capensis, à fleur bleue.
Fortes plantes de 15 à 30 fr., suivant la force.
Floraison ininterrompue tout l'été et l'hiver en serre. Extra pour le Midi.

PRIMEVÈRE OBCONICA GIGANTEA (En arrachis).
Floraison continue hiver et été, en serre. Nous possédons la plus belle race qui existe.
Pour les époques de livraison, voir plus loin.

à grande fleur Rivorel, rouge vif, kermesina.
— — — rose lilacé type.
— — — en mélange extra.
Le mille, 500 » - Le cent, 57 » - Les vingt-cinq, 15 »
Les dix, 6,70

PRIMEVÈRE OBCONICA (suite).

le 100 | les 10

à grande fleur Rivorel, Souvenir d'Antoine Rivorel, rouge foncé :
Le mille, 625 » - le cent, 70 » - les vingt-cinq, 18,25 - les dix, 8 »
Nos *Prim. obcon. Rivorel* ont des fleurs d'une largeur extraordinaire.

PRIMEVÈRE DE CHINE à fleur frangée (Plants en arrachis).

Blanche ou rouge vif. Le mille, 430 » — Le cent, 45 »
Les vingt-cinq, 12 » — Les dix, 5,25.

En mélange hors ligne : Le mille, 430 » — Le cent, 45 »
Les vingt-cinq, 12 » — Les dix, 5,25.

Double, en beau mélange :
Le cent, 60 » — Les vingt-cinq, 15,75 — Les dix, 7 ».

Les plants en arrachis ne peuvent être livrés qu'à fin juillet et commencement août. Note sera gardée des ordres donnés auparavant.

Pour les plantes de Primevères en godets (0 fr. 15 de plus par plante sur le prix du cent), consulter notre Catalogue spécial d'Ognons à fleurs, qui paraît chaque année en Septembre.

PYRÈTHRE (Matricaire dorée).

doré (*Pyrethrum aureum*) | 70 » | 8 »
Feuillage jaune d'or. Plante très basse pour bordures.

SALVIA SPLENDENS

Les Salvias sont.

sans contredit, les meilleures plantes pour massifs ; fleurs nombreuses et très vives se succédant tout l'été et jusqu'aux gelées.

Boule de feu | 120 » | 13 »
Nain et très précoce, fleurs rouge vif.

SANTOLINA Chamœcyparissus | 90 » | 10 »
Le mille.... 800 »

Feuillage blanc argent très fin, pour mosaïques et bordures
TAGÈTE. Voir *Cillet-d'Inde*, avant la liste générale des Cillets.

TILLANDSIA (Fille de l'Air).

Lindeni..... la pièce 30 »

Plante extrêmement curieuse et rare qui peut très bien vivre sans terre et sans eau, simplement suspendue par un fil de fer dans une serre froide (en plein air sur le littoral) ; donne de jolies fleurs d'un beau bleu gentiane avec une longue corolle rose vif.

VERVEINES HYBRIDES. Forment des massifs superbes, surtout si elles sont utilisées par couleurs séparées.

L'Étincelante, rouge écarlate brillant..... | 130 » | 14 »
Perle rose ou Belle d'Aix, rose tendre..... | 130 » | 14 »
en mélange de toutes couleurs..... | 120 » | 13 »

Toutes ces variétés ont des fleurs exceptionnellement belles et grandes.

rugueuse (*Verbena venosa*)..... | 120 » | 13 »
Charmante pl. rustique parfois pendant l'hiver et en pleine terre dans certains endroits abrités. Fleurs violet bleuâtre. Forme d'admirables corbeilles.

VERVEINE DES INDES (Citronnelle).

odorante (*Lippia citriodora*), jeunes pl., le mille, 1.750 » | 190 » | 20 »
Fortes plantes, la pièce, 10 »

C'est la plante dont le feuillage a une odeur si agréable et si prononcée dont on trouve quelques potées, plus ou moins vieilles dans beaucoup de maisons. On se sert des feuilles en infusions

VIOLETTES.

cornuta Papillo bleue, à grande fleur | 70 » | 8 »
odorantes Le Czar et autres variétés. Voir *Violettes vivaces* dans la liste des Plantes vivaces du Catalogue de pépinière, de Septembre.

CHOIX DE PLANTES VIVACES

RUSTIQUES DE PLEINE TERRE

Spéciales pour fleur coupée, plates-bandes, massifs, bordures, rochers, etc.

AVIS IMPORTANT. — Nous demander notre catalogue de Septembre, dans lequel figure la liste complète, avec figures, des Plantes vivaces de pleine terre. — Il sera adressé immédiatement et franco sur demande.

PLANTEZ DES ROSIERS, LA ROSE, REINE DES FLEURS, DOIT ORNER TOUT JARDIN
DEMANDEZ NOTRE CATALOGUE SPÉCIAL

ROSIERS

Sur demande, nous enverrons le Catalogue spécial très détaillé de l'automne comprenant noms et descriptions des meilleures variétés connues, ainsi que les meilleures Nouveautés de ces dernières années.

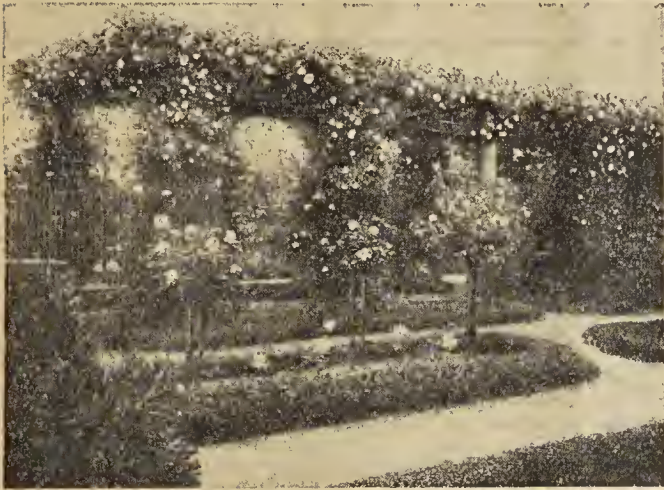

COLIS-RÉCLAME DE CINQ ROSES TRÈS NOUVELLES, comprenant :

Anni Jebens (Nouv. 1932). Jaune d'or et rouge.
Condessa de Sagato (Nouv. 1934). Jaune et rouge andrinople.
Kidway (Nouv. 1933). Jaune soleil et cuivré.
Mme Joseph Perraud (Nouv. 1934). Orangé et cuivré.
Mayor Cermak (Nouv. 1932). Rouge très foncé.
 Demandez ce colis-réclame de cinq nouveautés, qui vous sera adressé franco gare française, pour 28 fr. 50.

PLEUREURS, tiges de 1 ^m 40 à 1 ^m 60.....	le 100	les 10	pièce
— tiges de 1 ^m 60 à 1 ^m 80	»	»	23 »
— — 1 ^m 80 à 2 ^m ..	»	»	32 »
— — 2 ^m à 2 ^m 25	»	»	39 »
— — 2 ^m à 2 ^m 25	»	»	48 »
HAUTE-TIGE , tr. beaux, de 0 ^m 90 à 1 ^m 10, au choix de l'acheteur	»	»	14 50
HAUTE-TIGE , tr. beaux, de 0 ^m 90 à 1 ^m 10, au choix du vendeur..	»	»	13 50
MI-TIGE , de 0 ^m 60 à 0 ^m 80, au choix de l'acheteur	»	»	13 »
MI-TIGE , de 0 ^m 60 à 0 ^m 80, au choix du vendeur.....	»	»	12 »
NAINS (buissonnants), greffés à l'écusson, au choix de l'acheteur	260 »	26 75	2 75
NAINS (buissonnants), greffés à l'écusson, à notre choix.....	240 »	25 »	2 60
GRIMPANTS (sarmenteux), greffés à l'écus., au choix de l'achet.	325 »	34 »	3 50
GRIMPANTS (sarmenteux), greffés à l'écusson, à notre choix.	300 »	31 »	3 25
POLYANTHAS , greffés sur racines, au choix de l'acheteur.....	220 »	25 »	2 75
— greffés s ^r racines, à notre choix..	210 »	24 »	2 60
BENGALE commun cramoisi supérieur, Hermosa.....	200 »	22 »	2 50
NOUVEAUTÉS 1932 greff. à l'éc.	»	»	4 75
— 1933 —	»	»	6 »
— 1934 —	»	»	8 »
— 1935 —	»	»	20 »

PRIX SPÉCIAUX pour QUANTITÉS IMPORTANTES

LIBRAIRIE HORTICOLE & AGRICOLE

AVIS. — Nous engageons vivement nos Clients à s'abonner au journal "LE PROGRES HORTICOLE", qui leur donnera, tous les deux mois, des conseils judicieux de culture et de jardinage en général; c'est le journal horticole pratique par excellence.

L'abonnement, très modique, n'est que de 3 fr. 50 pour la France et l'Algérie (Etranger, 5 fr.). S'adresser, 8, place de l'Hôtel-de-Ville, à Bourg (Ain). — Chèques postaux "Le Progrès horticole", 8.740, Lyon.

A B C D de la taille des Arbres fruitiers, par R. de Noter. Principes de la taille. Comment on soigne les arbres fruitiers dans toutes les régions de la France. Ouvrage illustré de 142 figures dessinées par l'auteur à l'usage des petits amateurs, débutants, apprentis, 110 pages 7 »

Arboriculture fruitière, par Passy. Traité complet de tous les arbres fruitiers et de toutes les opérations les concernant. 1 vol. in-18 avec 195 figures 28 »

Arboriculture fruitière, par J. Vercler, professeur spécial d'Horticulture et d'Arboriculture de la Côte-d'Or. Ouvrage couronné par la Société nationale d'Horticulture de France. (Prix Joubert de l'Hyberderie). Un volume de 388 pages avec 360 fig., cart. 12 »

Arbres fruitiers (Taille pratique des), par E. Déaux, chef de pratique à l'Ecole d'agriculture d'Ecully, ouvrage le plus pratique et le plus sûr pour les amateurs; tous les cas sont prévus et illustrés par l'image avec leur développement respectif les années suivantes 48 pages, 87 figures 4 »

Arbres fruitiers (Taille des), par Passy, 1 vol. in-18 de 100 pages, avec 50 figures 5 »

Arbres fruitiers (Traité de la taille des), par Hardy. Ouvrage le plus complet et certainement aussi le mieux fait des livres de ce genre, 10^e édit., in-8 de 436 pages et 140 figures 25 »

Arbres et arbustes d'ornement de pleine terre, par S. Mottet. Leur rôle décoratif dans les jardins et leurs divers usages. Remarques sur la plantation des massifs. Description des principaux genres, espèces et variétés, leur multiplication, formation, plantation, entretien, etc., 235 figures, 40 planches hors texte, 576 pages, broché 75 »

Art de bouturer, par Van den Heede, 4^e édition, suivi de la division des touffes et du marcottage, un vol. de 434 pages, 144 fig. 15 »

Art de greffer les arbres et arbustes fruitiers et d'ornement, les pl. herbacées et la vigne, par Ch. Ballet, in-18 de 464 pages et 175 figures 16 »

Artichaut. Brochure Larousse. Culture de rapport. Indispensable aux amateurs de ce légume, 16 grav. 2 50

Asperge (L'). Culture naturelle et artificielle, par Lesourd, in-8 de 188 pages et nombreuses gravures 7 »

Beurre (Le), par Bousquet. Broch. Vermorel 2 50

Bon Jardinier (Le), 150^e édition, entièrement remaniée. Un beau volume in-8 colombier; plus de 1.000 pages sur deux colonnes, plus de 500 grav., 6 planches en coul. traitant de tout ce qui concerne le jardin. C'est le premier ouvrage qui doit entrer dans une bibliothèque de jardinier ou d'amateur, broché 40 »

Le même volume, relié 55 »

Cet ouvrage n'est pas l'œuvre d'un seul auteur, chaque article a été écrit et signé par le spécialiste le plus qualifié qu'il y ait en France.

Botanique Horticole (Eléments de), par R. Gérard, Directeur-honoraire des Jardins de la Ville de Lyon. C'est la vie des plantes vue par un horticulteur doublé non seulement d'un observateur, mais d'un botaniste distingué. La vie, la reproduction et l'évolution des plantes sont traitées avec précision et sûreté. Ouvrage indispensable aux praticiens, hybridateurs, et aux jardiniers désireux de s'instruire, 400 p., 144 grav. 15 »

Cactées et plantes grasses, par P. Thiébaud. Guide indispensable à tous les amateurs de Cactées. Notions générales. Culture (conditions indispensables) en serre, en appartement et dans le Midi de la France. Multiplication, Insectes et maladies. Liste des espèces. Tirage sur beau papier couché format in-8 couronne, 15 pages d'illustrations de 63 espèces, 2^e édition. Ouvrage de 48 p. 6 »

Calcéolaires (Culture des). Voir *Primevère, Cînéraire et Calcéolaire*.

Cassis (Le), par Duriez. Broch. Vermorel 2 50

Catalogue descriptif des fruits adoptés par la Congrès pomologique de France. Description de plus de 400 fruits adoptés par le Congrès, tous accompagnés de dessins grandeur naturelle; grand in-8 de 574 p. (5^e édit.) 40 »

Champignons comestibles, par Ch. Bernardin, ouvrage contenant en planches coloriées 60 fig. de champignons comestibles 20 »

Champignon de couche, par Bellair, ancien ouvrage de Lachaume, entièrement remanié et corrigé, multiplication, culture, maladies, conservation et commerce des champignons 8 »

Chicorée de Bruxelles ou Witloof (Culture de la), écrite par Jules Simon sur les conseils et avis des principaux producteurs de ce précieux légume en Belgique; utile pour conduire à coup sûr à de bons résultats, 17 figures, 48 pages 6 »

LES OUVRAGES DE RIVOIRE PÈRE ET FILS, sont les plus simples et les plus clairs

LIBRAIRIE (Suite)

- Chien (Le)**, par Paul Dechambre, 2^e édition. 312 pages illustrées de 90 gravures 20 »
- Chou-fleur (Le)**, par J. Bernes. Broch. Vermorel 2 50
- Cinéraires (Culture des)**. Voir *Primevère, Cinéraire* et *Calcéolaire*.
- Conserves de fruits et légumes**, par Madeleine Maraval, in-16 de 244 p., illustré de 40 fig. indiquant les moyens de conserver tous les produits du jardin. 15 »
- Cresson (La culture du)**, par F. Lesourd, 2^e édition. Culture. In-16 des fosses. Entretien. Récolte et Multiplication. Le cresson et l'hygiène. Emball. transp. et vente 130 p. et grav. 7 »

Culture des Chrysanthèmes (La), 16^e édition revue et augmentée, 112 p., 30 gr. *Médaille de vermeil, Lyon*. Culture lyonnaise à la grande fleur en pots et en pleine terre, culture anglaise à la grande fleur, culture à la demi-grande fleur, culture à haute tige, calendrier mensuel des opérations pour la culture la grande fleur, par G. Chabanne et A. Choulet. Revue et corrigée par Ph. Rivoire, secrétaire général de la Société Française des Chrysanthémistes, avec liste moderne des variétés 7 »

Culture forcée. Voir *Fleurs en forçage*.

Culture maraîchère et de primeurs pour le Midi et l'Afrique par W. Chenevard. Un vol. 320 p. 100 grav. 15 »

Culture potagère, par J. Vereier, professeur spécial d'Horticulture et d'Arboriculture de la Côte-d'Or. Ouvrage couronné par la Société nationale d'Horticulture de France. (Prix Joubert de l'Hyherderie). Un volume de 402 pages avec 267 figures, cart. 12 »

Cyclamen (Le) culture et monographie par N. Segbers, 1 vol. de 104 pages, avec figures 10 »

Dahlia (Le), son histoire, ses progrès, sa culture, par Rivoire père et fils, 3^e édition, revue et augmentée. L'ouvrage le plus complet et le plus pratique publié à ce jour. Un vol. de 112 p., illustré de 37 gravures et photog. avec liste moderne des variétés 6 »

Décoration et mosaïques florales, par Bellair. Etude sur les corbeilles, massifs, plates-bandes, création et plantation, avec nombreux exemples à l'appui. Mosaïques florales et plantés à employer. Examen critique des couleurs et exécution des plans sur le terrain 12 »

Détermination rapide des variétés de fruits, par J. Verrier, professeur d'horticulture et d'arboriculture. Comment trouver soi-même le nom d'un fruit, au moyen d'une méthode facile, chiffrée et inédite. Image et signalement d'un assez grand nombre de fruits et méthode permettant à tous de les identifier. Exemple sur les Poires et les Pommes, 329 pages, et très nombreux clichés et dessin de l'auteur 25 »

Exemple sur les Cerises et les Fraises, 196 pages, et nombreuses gravures 18 »

Doryphore (Le), par Delmas. Broch. Vermorel 2 50

Engrais en horticulture (Les), par Petit, ancien professeur à l'École Nationale d'Hort. de Versailles. 1 vol. in-16 de 320 pages 15 »

Engrais verts (Les), par H. Roy. Broch. Vermorel 2 50

Entomologie et parasitologie agricoles, par Guénaux, 4^e édition. 1 vol. in-16 de 592 pages, avec 440 figures 24 »

Fleurs en forçage hâtif (Culture des), par Ant. Rolet, ingénieur agronome. Ouvrage tout récent réunissant les connaissances indispensables qu'exige le forçage hivernal, soit pour la fleur coupée, soit pour les potées fleuries. Il traite des plantes hulleuses, rizomes, arbrisseaux et arbustes, aussi bien pour la production commerciale que pour la culture familiale. Ouvrage indispensable à tout horticulteur débutant et à tout jardinier averti. 1 vol. in-16 de 184 p. avec 83 figures 10 »

Fleurs (Le Monde des). Conférence, par Ph. Rivoire, Vie des fleurs, bistoire, transformations, emploi. Broch. 36 pages 4 50

Fleurs de Semis (Les), par Rivoire père et fils. Le plus pratique de tous les ouvrages concernant la culture des plantes à fleurs qui se multiplient par semis, 3^e édition, revue et augmentée, 260 pages, 128 gravures 9 75

Fleurs du Midi, par M. Granger. Nouvelle édition 1928. Climatologie méridionale, engrais, culture des fleurs, expédition, insecticides. Plantes à cultiver. Arbres et arbustes, 371 p., 158 fig. 15 »

Forçage. Voir *Fleurs en forçage*.

Fougères exotiques (Culture des) par A. Buysens ancien professeur à l'École d'Horticulture de Genève, 188 pages, 62 fig. 12 »

Le Fraisier, par M. et J. Verrier, professeur spécial d'Horticulture et d'Arboriculture, et Directeur des Services agricoles de la Côte-d'Or. Un volume de 176 pages, avec 50 figures, cart. 12 »

Fruits (Détermination des). Voir *Détermination*.

Guide du Semeur (La Graine et les Semis), par Rivoire père et fils, 2^e édition revue et corrigée. Préface de M. le professeur Gérard. Directeur honoraire des cultures de la ville de Lyon. Etude détaillée de la graine et du semis donnant le point de vue exacte sur toutes les opérations qui constituent les difficultés du semis et tous les conseils pour la meilleure réussite: terminé par un tableau indiquant la durée de conservation des graines pour un grand nombre d'espèces, et le temps nécessaire à la germination normale. 130 pages, 90 gravures 5 25

Hybridation et horticulture, par G. Bellair. Produit des variétés, méris, hybrides et races : croisements, sélection. in-8 de 350 p. avec 123 fig. dans le texte. 32 »

Indicateur des Semis, mois par mois, par Rivoire père et fils, 96 p. et nombr. grav. Ouvrage indispensable pour n'oublier aucun semis, tant en légumes qu'en fleurs, au moment venu 5 60

Jardin potager moderne illustré (Le), par Rivoire père et fils. Le plus pratique de tous les ouvrages sur la culture maraîchère, 208 p., 95 grav. Nouv. édition revue et augmentée 6 50

Jardinier (Qualités du bon). Conférence, par Maurice Rivoire, sur le Jardinier en maison bourgeoise. Brochure grand format .. 3 »

Lapins, lapereaux et C^{le}, 3^e édition, par Charon, 320 pages, avec 94 figures 14 »

Maison rustique des Dames (La), par Mme Millet-Robinet. Tenue du ménage, manuel de cuisine, entretien du jardin, direction de la ferme. 2 vol. in-18. 1336 pages, 272 gravures, 21^e édition. Absolument indispensable à la campagne. 42 »

Massifs (Création et plantation). Voir *Décoration*.

Médecine par les plantes (La). Voir *Plantes bienfaisantes* et *Plantes Médicinales*.

Melon (Le), par C. Potrat. Cultures sous cloche, sur buttes et sur couches. Soins, ahris, fécondation et récolte. Maladies, insectes. Culture sous châssis 100 pages, 49 figures. 9 »

Mosaïques florales. Voir plus haut : *Décorations*.

Multiplication et éducation des végétaux (Guide élémentaire pour la), par S. Mottet. Etude des moyens d'effectuer semis, boutures, marcottes, greffes et divisions; conseils sur l'éducation et la transplantation des végétaux. In-16. 280 p. avec 111 fig. .. 12 »

Mûrier. Voir *Olivier* et *Murier*.

Noyer (Le), par Lesourd, 186 pages, 12 fig 7 »

Œillets (Les), par S. Mottet. Historique, description des espèces, races et variétés. Multiplication, culture ordinaire et intensive, emplois. Véritable guide des amateurs de ces belles fleurs. 250 p., nombreuses figures. 12 »

Olivier et Mûrier, par E. Guillaud, 320 pages, 74 figures .. 12 »

Orchidées (Les) (Leur culture), par le Dr Jean Gratiot. Un vol. 12x19, de 170 pages, avec gravures et une couverture en deux couleurs. Broché 10 »

Osier (Culture de l'), par M. Leroux. Broch. Vermorel 2 50

Palmiers de serre froide, par de Noter. Leur culture en Europe. Un vol. in-18, 150 pages, 25 figures. 10 »

Parcs et jardins, par Bellair. *Architecture des jardins*: jardin classique, jardin paysager, l'habitation et les dépendances, les pelouses, les plantations, les vues, les fleurs, les eaux. — *Création du jardin paysager*. Travaux, leur exécution, devis, jardins publics, les roseraies. Evolution de l'art des jardins en France. 1 vol. de 382 pages, avec 226 figures. 18 »

Pêcher (Le), l'abricotier, le Prunier, le Cerisier, le Framboisier, le Groseillier, par Passy. 1 vol. in-8 de 108 pages, avec 60 fig. 5 »

Pépinière (La), par M. Ebel. Ouvrage d'un excellent praticien voulant faire bénéficier les amateurs et professionnels de sa longue expérience. Divers modes de multiplication, choix des pieds-mères, semis, marcottages, bouturages, greffages, aménagement d'une pépinière professionnelle, d'amateur ou de petit propriétaire. Arbres fruitiers, d'ornement, d'alignement. Education des arbres. Plantation, sol, terrains, arrachage, emballage, etc. Ouvrage recommandé aux jardiniers et horticulteurs. Ouvrage de 288 pages 100 gravures, broché 15 »

Petit Jardin (Le), par D. Bois. Traité complet de jardinage. In-16, 352 pages, 149 fig., hroché carton. 15 »

Petit Jardin potager et fleuriste (Le), par Rivoire père et fils, ouvrage populaire donnant toutes indications pour l'entretien d'un jardin potager et fleuriste, un calendrier indiquant tous les mois les semis à faire, suivi d'une notice sur la culture du champignon. Cet ouvrage est si apprécié qu'il en est à sa 74^e édition. In-16, 134 pages, 43 gravures. 4 »

Peuplier (Le), par Sihille. Maladies, Exploitation et revenu, 100 pages 6 »

Plantes bulbeuses et tuberculeuses, par Lhoste et Gémy. Généralités, Descriptions, Culture, Multiplication. Emplois. 250 pages, 173 figures. 12 »

Plantes d'appartement, de fenêtres et de balcons, par D. Bois, 2^e édition revue et augmentée. Principes de cultures, semis, multiplication des plantes à fleurs et à feuillage et plantes grimpantes; jardinières, aquariums, bouquets, 440 p. et 129 figures. 15 »

Plantes bienfaisantes (Les), par Fleury de la Roche. Description, usages, vertus curatives de nos végétaux indigènes. 10.000 recettes. In-12 cart. de 387 p. et 300 gravures..... 9 50

Plantes grasses. Voir Cactées.

Plantes grimpantes de plein air, par Mottet et Sabourin. Emplois, culture, entretien, taille, plantes grimpantes susceptibles de garnir les murs. Choix de plantes grimpantes d'après leurs aptitudes et leurs emplois. Un volume 12x19 de 192 pages, avec 63 gravures ou photographies en couleurs..... 10 »

Plantes médicinales en France (Manuel pratique pour la culture des), par M. Abrial, jardinier en chef de la Faculté des sciences de Lyon. Principes généraux pour la culture des Plantes médicinales, préparation du sol, multiplication, éducation, récolte, séchage, conservation et emballage, nomenclature et description des espèces. 1 vol. in-16, 300 p., 48 figures..... 15 »

Plantes vivaces (Les) et leur utilisation, par Rivoire père et fils, 2^e édition, revue et très augmentée, 240 pages, 72 clichés. A l'heure où les plantes vivaces occupent une place de plus en plus grande dans les jardins, nous avons jugé utile de publier ce petit ouvrage pour renseigner les amateurs sur leur meilleure utilisation. Nous donnons, avec de nombreuses gravures, à l'appui, le moyen de composer des massifs, plates-bandes, corbeilles, jardins de rocailles, murs fleuris, groupes isolés, avec des plantes absolument rustiques, en les classant aussi par époques de floraison et par coloris, de façon à obtenir des effets d'ensemble. Ouvrage essentiellement pratique et indispensable à l'amateur..... 10 »

Pois de Senteur, par Maurice Colpin. Culture en plein air et sous verre, 75 pages, 10 illustrations..... 7 50

Pois et Haricots, par J. Bernes. Broch. Vermorel..... 2 50

Pomme de terre et Topinambour, par Brétignière. Ouvrage très complet, 200 pages, 26 figures..... 9 »

Poules qui pondent, poules qui palent, par Charron. Excellent ouvrage recommandé aux éleveurs et aux amateurs. 260 pages avec 60 photogravures..... 14 »

Primevère, Cinéraire, Calcéolaire, par Rivoire père et fils, 2 médailles de vermeil, 6^e édition, 81 pages, 16 gravures. Nos Clients savent que ces cultures ont acquis chez nous une grande importance, et les produits que nous avons présentés soit aux Sociétés horticoles, soit aux expositions, ont toujours été remarqués. — Cette brochure est rédigée dans un style très clair qui sera compris de tout le monde..... 4 50

Pyrèthre (Le). Culture, Utilisation, par Dufour. Brochure Vermorel..... 2 50

Salades et condiments. Brochure Larousse très pratique pour les amateurs de salades et de condiments, avec détail de chaque culture. 44 gravures..... 2 50

NOUVEAUTÉ !!! (Vient de Paraître)

ROSES ET ROSIERS. par Rivoire et Ebel.



Superbe ouvrage de 390 pages avec 98 gravures, rédigé par des praticiens émérites, dont l'un a été récompensé comme "Meilleur ouvrier de France". Nous le recommandons vivement aux amateurs et aux professionnels, car il n'en existe pas de mieux fait et de plus documenté. Histoire et légende de la rose. —

Caractères botanique des tribus — Roses modernes — Multiplication — Education des jeunes sujets — Culture commerciale — Les meilleures roses actuelles — Nouvelles cultures — Soins généraux et taille — Fécondation artificielle — Roseraie et jardins de ville — Insectes et maladies — Travaux des mois — Emballage — Manifestations florales — Termes de métier — Couverture de luxe (Ouvrage couronné par le prix Joubert de l'Hibriderie, attribué en Novembre 1933 par la Société Nationale d'Horticulture de France)..... 24 »

Secrets du Jardinier potagiste (Petits), par Antoine Rivoire. Brochure donnant quelques procédés, employés par les praticiens pour la culture des légumes, que l'on ne trouve pas habituellement dans les livres. Complétée par une notice sur la classification sociale des légumes, 46 pages, 11 grav. 3 50

Sourcier moderne (Le), par H. de France. L'art de découvrir les sources, minéraux et même certaines maladies. Historique de la question, explication du mouvement de la baguette ou du pendule. Moyens de s'en servir. Diff. méth. 158 p., 12 fig., 4 pl. 10 »

Semis. Voir *Guide du Semeur*.

Taille des Arbres. Voir *Arbres fruitiers*.

Tomate en pleine terre (Culture de la), par A. Guy. Brochure Vermorel..... 2 50

Topinambour. Voir *Pommes de terre et Topinambour*.

Vigne (La) et la culture des raisins de table, par Passy, 1 vol. in-18 de 108 pages, avec 60 figures..... 5 »

Vinification (Procédés modernes de), par J. Ventre. Brochure Vermorel..... 2 50

ACCESSOIRES HORTICOLES

Demandez-nous le Catalogue spécial des Tondeuses à gazon, Arroseurs de pelouse, ainsi que la notice sur les Produits chimiques en horticulture, envoyés franco sur demande.

ARCEAUX simples pour rosiers..... la pièce 45 »
— doubles..... — 98 »

ARROSEURS DE PELOUSES KING "D"..... 60 »

ARROSOIR ovale lyonnais, fer-blanc, fond zinc, avec pomme. Contenance 10 litres..... la pièce 33 50
— 12 —..... — 36 »
— 14 —..... — 40 »

Fabrication soignée et très solide.

ARROSOIR forme parisienne, avec pomme, fer-blanc, fond zinc, très pratique : modèle utilisé par les horticulteurs, maraîchers, etc., etc.; solidité à toute épreuve.

10 litres : les deux 84 »..... la pièce 44 »
12 — — 94 »..... — 50 »
14 — — 110 »..... — 54 »

ARROSOIR-BURETTE, ovoïde, pour serres, fer-blanc extra-fort, fond zinc, contenance 4 litres; forme très pratique, avec pomme et jet dit "bec d'oie". Prix..... 55 »

BACS à fleurs. Prix sur demande.

BACS pour tondeuses mécaniques.

Pour tondeuses de	25 %	30 %	35 %	40 %
La pièce.....	20 »	22,30	24,60	26,90

BAMBOUS de Chine, lourds et durs, pourpres et durables, pour tuteurer les plantes de chrysanthèmes, dahlias, œillets, etc...

le cent | le mille

N° 4, long. 1 ^m 20, diam. 5-8 ^m / _m , minces.....	16	»	140	»
N° 7, long. 1 ^m 20, diam. 12-14 ^m / _m , moyens.....	38	»	360	»
N° 11, long. 2 ^m , diam. 16-20 ^m / _m , grands.....	80	»	650	»

BÊCHE cintrée (fig. 49), à talon^s évidée sur les côtés, acier forgé, longue fêrude d'une seule pièce, manche frêne droit, pomme ou béquille, au choix... 30 % 32 % 34 %
la pièce... 17 » 19 » 21 »

BÊCHES Maçonnaises, 2 talons (Gouvy), de première qualité, susceptibles de fournir un très long usage, pratiquement inusables. A manche béquillon :
30 % 32 % 34 %
la pièce... 38 » 41 » 43 »

BINETTE (Houe ou Râcle à tirer) (fig. 46), emmanchée. Largeur du fer :
14 % 16 % 18 % 22 %
10 » 11 50 12 50 19 »

BOUILLIE sucrée Michel Perret, pour le traitement des maladies cryptogamiques des Plantes, des Arbres, de la Vigne et de la Pomme de terre.

(Bouillie bordelaise très adhérente, à base de sucrate).
Le paquet de 2 kilos..... 7 50
— 100 grammes..... 2 »

(Prix spéciaux pour quantités importantes sur demande.)
BOUILLIES DIVERSES. Demandez la brochure spéciale.
BROUETTES JARDINIÈRES. (Offre spéciale sur demande).



CHASSE-MOINEAUX "ÉCLAIR". Petits appareils très simples, à facettes brillantes, se suspendant par des fils au-dessus des semis qu'ils protègent très efficacement. Recommandé aux amateurs, horticulteurs ou maraichers.

La boîte de 10 (quantité nécessaire pour une planche de jardin) 4 50

Verres et Mastic (Voir dans cette liste à l'ordre alphabétique).

CHASSIS en fer fort, pour baches, longueur : 1^m33, largeur 1^m (dimensions les plus usitées et les meilleures), entaillés et non rivés, 4 travées, peints au minium, non vitrés 49 »

Les 10, pour 5 au moins 475 »
Autres dimensions, prix sur demande.

CISAILLE à haies (fig. 28), 33 % 18 »
40 — 26 »

CISEAUX taille-bordures. Voir Force.

CISEAU-PINCE, "Le Renard" (fig. 19), très pratique pour la cueillette des fleurs et des fruits, retenant ceux-ci une fois coupés. 18 50

CISEAU à raisin (fig. 18), pour couper et égrapper les grappes. 2 75

CLOCHE pliante (Diamètre 45 %).

Très économique, se repliant comme un portefeuille, transport et emmagasinage des plus aisés. La partie supérieure s'enlève pour faciliter l'aération.

Prix : Pour moins de 6, chaque cloche 46 »

— Pour 6 et au-dessus. 42 »

L'Emballage de 1 à 3 cloches vaut 8 fr. ; de 4 à 6 cloches, 12 fr. ; au-dessus de 6 cloches, 2 fr. 75 par cloche.

CLOCHE VERRE DE MARAICHER. Prix sur demande.

CORDEAU pour jardins (fig. 40), comprenant 2 piquets, long. 45 %, et un cordeau chanvre, long. 25 mètres 9 »

CORDEAU de remplacement (en chanvre) 3 %, la longueur de 25 mètres 4 50

CORNAILLE et CORNE. Voir Engrais Cornéos et offre sur demande.

COUTEAU pour asperges, à scie (fig. 36) 7 70

— à douille (fig. 39) 7 50

— à mastiquer 6 % (fig. 14) 7 »

— à démastriquer (fig. 13) 6 »

CRAYON spécial pour étiquettes bois et zinc 2 50

CROISSANT pour élagage (fig. 23) 16 50

CUEILLE-FRUIITS, très pratique, diamètre 12 % 17 »

Prix 17 »

CUEILLE-FLEURS. Voir Ciseaux-Pince.

DÉCORTIQUEUR "IDÉAL" (écorceur) ... 7 50

DESTRUCTION des herbes. Voir Mortherbe.

DIAMANT chinois pour couper le verre (fig. 9) 58 »

ÉCHENILLOIR à roulette, 32 % La pièce 17 »

ÉCHENILLOIR à roulette, 38 % (fig. 34) La pièce 21 »

ÉCORCEUR. Voir Décortiqueur.

ÉGOHINE ou SCIE à main, manche pistolet (fig. 24) Longueur 26 % 3 40

— 28 — 4 60

— 32 — 5 40

ÉGOHINE, scie à main, fermante, manche bois à ressort, 22 % (fig. 25) 7 »

ENCRE ZINCOGRAPHIQUE (Voir à étiquettes zinc).

ENGRAIS CORNÉOS, idéal pour jardin (légumes, arbres et fleurs). très riche en principes fertilisants, 6 % azote organique de la corne, 6 % acide phosphorique de l'os, 4 % potasse de chlorure de potassium.

Le sachet de 5 kilos 13 »

— 10 — 22 »

— 20 — 38 »

Au-dessus de 20 kilos, nous consulter.

ENGRAIS DIVERS. Voir la circulaire encartée dans ce Catalogue, ou demander la brochure spéciale.

ÉTIQUETTE en bois peints à l'huile et parfaitement unies, qualité insurpassable.

N°	Long ^r	Le cent	Le mille
N° 0 avec fils de fer, pour pendre	9 %	3 25	31 »
00 — — — — —	10 %	3 40	33 »
1 pointues, pour piquer	10 %	2 80	26 »
2 — — — — —	12 %	3 20	30 »
3 — — — — —	16 %	4 25	40 »
3 bis — — — — —	20 %	4 75	45 »
4 — — — — —	24 %	5 50	50 »

n.1	Longueur	0.10 cent
n.2	id	0.13
n.3	id	0.16
n.4	id	0.24

n.0	Longueur	0.09°
n.00	id	0.10

ÉTIQUETTES en zinc, chimiquement préparées pour encre spéciale. Duré indéfinie.

N° 1 le cent	11 50	N° 5 le cent	7 50
2	22 »	6 fortes	11 50
3	52 »	6 minces	8 »
4, tige de fer	7	14 25
0 ^m 50 de h ^r	180 »	21 50

Le flacon d'encre spéciale, 2 fr. 50.
Le crayon spécial, 2 fr. 50.

Il n'est pas livré moins de cent des numéros 1, 2, 3, 5 et 8.

ÉTUIS NAVATIS.

Modèle 1,	hauteur 8 %	80 fr.	le mille 10 fr.	le cent.
2,	9	95 fr.	le	13 fr. le
3,	10	120 fr.	le	16 fr. le

FAUCILLE à gazon, forme normande, 22 % (fig. 22) La pièce 18 50
La même, 24 % 24 »

FICELLE pour paillasson, préparée spécialement au carbolinum imputrescible.
1^{re} qualité le kilo 15 »

FILS de plomb pour attacher les sacs à raisins ou à fruits, coupés en longueurs de 15 %. le cent 4 75

FORCES à tailler les bordures et mosaïques (fig. 33) ... 10 »

FOUDROYANT (Le). Insecticide liquide. Voir art. spéc. Consulter la table.

FOURCHE à fumier (fig. 44) emmanchée, à douille, 4 dents, 31 % 22 50

FOURCHE à foln emmanchée, (fig. 45), 2 dents, 22 %, à soie, manche de 1^m65 19 50

FOURCHE à bêcher. Voir Triandine.

FUSÉE TOP. Voir la circulaire encartée à la fin du Catalogue.

GANT cotte de maille (fig. 31) 38 »

GOSETS NAVATIS :

Modèle n° 1,	hauteur 5 %	le mille, 110 » ; le cent 13
Modèle n° 2,	hauteur 7 %	le mille, 130 » ; le cent 16
Modèle n° 3,	hauteur 9 %	le mille, 150 » ; le cent 19

GOYARDE avec pointe et crochet (fig. 30) 19 25

GREFFOIR manche buffe (fig. 6) 6 »

— spatule ivoire (fig. 5) 7 »

— à vigne, manche buffe, modèle 1887 (fig. 4) . 7 »

— anglais, manche os, modèle extra 6 25

HACHE de ménage n° 3, 900 gr. environ (fig. 35) 12 »

— à abattre, étroite ou large, forme génie (fig. 32) .. 14 75

HERBES Destruction des). Voir Mortherbe.

HOUE. Voir Binette.

HOULETTE (transplantoir) (fig. 37), 16 % 5 »

— — — — — 19 % 8 »

— acier d'une seule pièce, modèle recommandé, léger, pratique et très solide 5 »

HUILE D'ANTHRACÈNE, pour le traitement hivernal des arbres fruitiers. (Prix sur demande).

INSECTICIDES et **PRODUITS ANTICRYPTOGAMIQUES DIVERS.** Voir l'article spécial sur l'Insecticide le Foudroyant. (Consulter la table), et aussi la circulaire encartée dans ce Catalogue, ou demander la brochure spéciale.

JARDINIÈRES en ciment, pour balcons et fenêtres. Prix sur demande.

JARDINS JAPONAIS. Toutes dimensions. Offre spéciale s' demande.

JEU D'OUTILS de jardin à main, se composant de : 1 transplantoir, 1 fourche à 1 grille à main, modèles de luxe, fabrication très soignée, joliment présentés dans une boîte 15 »

MASTIC à vitres, 1^{re} qualité, pur lin et blanc de Troyes, pour fixer les vitres des serres, châssis et tous autres emplois.
10 kil. 22 » — 30 kil. 52 »

MASTIC A GREFFER L'ÉCONOMIQUE

On ne doit jamais couper une branche à un arbre sans recouvrir immédiatement la plaie de *Mastic économique*. Il en est de même s'il se produit une écorchure quelconque. Par cette simple précaution, on assure la conservation des arbres. Le *Mastic économique* est doux, onctueux, d'une facilité d'emploi incomparable et d'une adhérence parfaite.

La boîte d'env. 150 gr. br.	2 90
— — — — —	5 75
— — — — —	10 50
— — 1 ^{er} vil.	19
— — 3 ^{es} vil.	30

Port en sus, boîte couprise



MOINEAUX. Voir Chasse-Molneaux.

MORTHERBE liquide pour la destruction des mauvaises herbes dans les cours, allées, tennis, etc. Ce produit s'emploie sans danger, à raison de 1 litre pour 40 litres d'eau et, avec ce mélange, on peut arroser 40 mètres carrés. Si le sol est trop sec, l'arroser la veille au soir avec de l'eau ordinaire.

Le bidon de 1 litre	11 50	} Enballage compris. Port en sus.
— — — — —	18 »	
— — — — —	36 »	
— — — — —	62 »	

MORTHERBE en poudre non toxique (1 kilo pour 50 lit. d'eau et pour 50 mètres carrés).

Le kilo	8 50	10 kilos	67 »
Les 3 kilos	22 »	25 —	155 »
— 5 —	35 »	50 —	300 »

OCCILIMACE. Voir la circulaire encartée dans ce Catalogue, ou demander la brochure spéciale.

OUTILS-WOLF. Toute la collection. Notice et catalogue spécial sur demande. Voir la circulaire encartée à la fin de ce catalogue.



Paillason de paille

Le mètre carré 12 25
Sulfatage en sus, à raison de : par mètre carré 1 60
En magasin, faits d'avance, sur largeur uniforme de 1^m10 ou 1^m60 et sur longueur à volonté. (Nous spécifier la largeur désirée (1^m10 ou 1^m60) et la longueur désirée (celle-ci au choix).
Le mètre carré 9 50
Prix spéciaux pour quantités importantes.

PAILLASSONS en roseaux. Ne se font que sur largeur de 1^m30. Nous livrerons toutes les commandes sur cette largeur. La largeur s'entend dans le sens des roseaux).

Le mètre carré 4 95
N. B. — Pour les paillassons prêts en magasin autres que ceux fabriqués sur mesures, nous nous réservons de partager, au besoin, la longueur demandée.

PAILLASSONS en paille sur mesures se fabriquant sur toutes dimensions (les plus usitées sont de 1^m10 ou 1^m60 de large) avec ficelles goudronnées. Faits avec beaucoup de soins, ils ne sont pas tissés mécaniquement. Livrables d'octobre jusqu'à mai.

PAL Injecteur à sulfure de carbone **Excelsior Vermorel** pour la destruction du Phylloxéra, des courtilières, vers blancs, etc. Le plus perfectionné, d'une solidité à toute épreuve 285 »

PARASOLS pour plantes grimpances. Voir Tuteurs parasol.

PELLE col de cygne (fig. 42), tôle acier, extra, arrondie, avec manche 9 50

PELLE carrée, tôle acier, avec manche (fig. 43) 9 50

PIERRES à aigulser.

Pierre du Levant, pour greffoirs serpettes, sécateurs (fig 8) 3 90

Pierre à faux lombarde, extra-choisie, régulière, forte, de 23 à 24¹/₂ de long (fig 7) 11 »

PINCE à fleurs " Le Renard ". Voir Ciseaux.

PIOCHON non emmanché, pointu et coupant (fig. 26).

Longueur 25 %	6 50
— 31 —	7 »
— 36 —	8 »

PIOCHONS (suite)

Non emmanché, fourchu et coupant (fig. 27)

Longueur 28 %	6 »
— 31 —	6 25
— 34 —	8 50

PIOCHON à main coupant 4 »
— — fourchu 4 25

PIQUETS pour cordeaux. Voir Cordeaux.

PLANTOIR coudé, à crosse, bout fer (fig. 38) 7 25

PLANTORA. Engrais complet soluble, d'un emploi facile, propre et sans danger, pour toute époque de l'année, donnant des résultats très rapides. Notice détaillée sur demande.

Livré en boîtes métalliques.	
Boîte n° 00 (échantillon) donnant 50 litres de solution	2 »
— n° 0, de 100 gr.	4 90
— n° 1, de 250 gr.	10 »
— n° 2, de 500 gr.	16 »
— n° 3, de 1 kilo	25 »

Port en sus.

POLYPODE le kilo 12 50

PULVÉRISATEURS

Notices, renseignements et pièces de rechange sur demande pour chacun des modèles annoncés ci-dessous.

PULVÉRISATEUR ordinaire genre Fly-Tox, nickelé, réservoir 1/2 litre 12 50



Pulvérisateur Eclair Vermorel

PULV. FOG VERMOREL, à main, à jet variable, en cuivre rouge robuste, élégant, pratique, le plus perfectionné des petits pulvérisateurs.

Contenance : 1 litre. 85 »

— 2 litres 95 »

ÉCLAIR VERMOREL n° 1, à pression d'air, portatif, solide, simple, très réputé, réservoir en cuivre rouge ou laiton, contenance 15 litres, avec halancier pour la main droite (ou à main gauche sur demande), avec courroies cuir, tube en caoutchouc avec raccord, 1 lance à grille, jet fin 155 »

PULV. LÉO VERMOREL, à pression d'air, portatif, solide, robuste, avec bretelles cuir, pulvérisation extrêmement fine et très économique, en laiton spécial de forte épaisseur, rivé et soudé, spécial pour traitement des arbres et de la vigne, capacité 26 litres. Equipé av. tuyau caoutch. de 1 m. et lance à grille ord. ... 410 »



Pulvérisateur à main Fog

PULVÉRISATEUR FLORAL. Extrêmement simple : tube nickelé trempant dans une bouteille quelconque, avec bouchon caoutchouc. Robuste et économique. Grand modèle 23 »

PULV. LA CASCADE VERMOREL, à haute pression, à roues, à réservoir de 100 litres en laiton spécial. (Notice spéciale sur demande) 1.380 »

PULVÉRISATEUR Muratori. En cuivre rouge. A pression continue, se vidant complètement sans qu'on ait besoin de pomper.

Contenance : 2 litres 95 »

— 4 — avec lance et bretelle 165 »

La lance courbée seule pour appareil 2 et 4 litres 34 »

Contenance 7 litres 200 »

Les modèles 4 et 7 litres laissent les mains libres à l'opérateur.

PYLONES POUR ROSIERS grand modèle, 2^m50 64 »

— — petit modèle, 2^m 38 »

PYRÉTHRE. Voir Savon Pyréthre.

RACLE. Voir Binette.

RAPHIA ou Fibres du Japon. Fleuriste extra, 1^{er} choix, le plus résistant de tous les liens. 1 kilo, 9,50 — 10 kilos, 90 »

RATEAU d'une seule pièce et emmanché (fig. 41) :

10 dents, 15 » — 12 dents, 16 50

14 — 17 50 — 16 — 18 50

RATEAU spécial pour gazon, avec manche 24 »

RATISSOIRE à pousser à douille (fig. 21), 1 brancard 20 % 10 »

— — — — — 22 % 11 »

— — — — — 24 % 11 50

ROULEAU pour pelouse, tennis, croquets, allées, etc. En fonte, fabrication française. (Offre et notice spéciales sur demande).

SACS à raisins. <i>En toile gommée</i> : canevas lin extra-fort, cousu à la main, enduit résistant :	
Petits (à fruits)	19×13 Le cent.. 60 » ; les 25 16 »
Moyens	20×16 — 72 » ; — 19 50
Grands	25×18 — 93 » ; — 24 50
Très grands ..	28×20 — 118 » ; — 30 50
SACS à raisins. <i>En toile métallique</i> résistant à la dent des rats.	
B.....	17×24 Le cent.. 80 » ; les 25 22 »
C.....	20×30 — 100 » ; — 27 »
D.....	20×35 — 128 » ; — 33 »
E.....	25×35 — 155 » ; — 40 »
SACS à raisins. <i>En papier cristal</i> solide, opaque, résistant à la pluie et ajouré.	
Moyens	18×26 Le cent.. 9 50 ; le mille 80 »
Grands	20×30 — 11 » ; — 95 »
<i>Pour attacher les sacs à raisins, voir l'article : Fils de plomb.</i>	

SARTROL, pour le traitement d'hiver des arbres fruitiers.
 Le 1/4 litre, 5 » — le 1/2 litre 7 » — le litre, 11 » — 2 litres 18,50
 5 litres, 45 » — 10 litres, 86 » — *Notice spéciale sur demande.*



SAVON PYRÉTHRE CAUBET. Excellent insecticide contre les pucerons.
 Bidon de 1 kilog.. 20 »
 Bidon de 0 k. 500. 13 50
 La boîte de 100 gr. 3 50
SCIE à main. Voir *Egohine*.
SÉCATEUR, ressort comtois. Manche verni, branches creuses :
 19 $\frac{c}{m}$ 9 50
 22 $\frac{c}{m}$ 11 50
 25 $\frac{c}{m}$ 14 50
 Manche quadrillé :
 19 $\frac{c}{m}$ 10 50
 20 $\frac{c}{m}$ 11 75
 22 $\frac{c}{m}$ 12 »
 Pour dames, nickelé,
 16 $\frac{c}{m}$ 15 »
 18 $\frac{c}{m}$ 17 »
SÉCATEUR branches pleines, serrage cliquet modèle *Vipier* (fig. 17), extra-fin, lame interchangeable :
 18 $\frac{c}{m}$, 21 » — 20 $\frac{c}{m}$, 22 »
 21 $\frac{c}{m}$, 23 » — 22 $\frac{c}{m}$, 24 »
SÉCATEUR, modèle Beaujolais, branches pleines quadrillées, à arrêt :
 22 $\frac{c}{m}$ 14 »

SEMOIR automatique à main.
 Vérit. pet. semoir en ligne dont on peut régler le débit à volonté, permet des semis d'une régularité parfaite. La pièce 11 »
SERFOUETTE. Voir *Piochon*.
SERINGUE de serre pour les bassinages et l'emploi des insecticides.
En zinc, pomme fine, 1^{re} grosscur, 40 $\frac{m}{m}$ 23 50
 — 2^e — — 47 $\frac{m}{m}$ 27 50
En cuivre poli, à grilles fondues, pomme démontable, trous fins, qualité extra.
 N° 1, diamètre 40 $\frac{m}{m}$ 48 »
 N° 2, — 47 $\frac{m}{m}$ 57 »
 N° 3, — 53 $\frac{m}{m}$ 67 »
SERPE pour élagage (fig. 29) 14 50
SERPENTE manche buffle moyenne (fig. 3) 7 95
 — grosse 9 »
 — manche buis sans ressort (fig. 1) 5 50
 — à ressort (fig. 2) 7 50
SERRE A CACTÉES, petit modèle la pièce 65 »
 — grand modèle 85 »

SOUFRE A LA NICOTINE

SOUFRE précipité à la nicotine (Schlœsing). Poudre insecticide et anticryptogamique pour la lutte contre les insectes et contre les maladies cryptogamiques : rouille, blanc, mildiou, oïdium, etc...
 Le sac de 5 kilos 14 25
 — 10 — 26 » } Emballage compris
 — 25 — 64 » }
 — 50 — 118 » } port en sus
 — 100 — 230 » }
 Poids indiqué brut pour net.

SORBEX FLORAL. Tourbe de jardin. Le paquet de 2 kil. 3 50
SOUFFLET pour épandre le soufre en fin nuage de poussière pour certains traitements cryptogamiques de la vigne et autres plantes. Prix 26 »
SPHAGNUM pour la culture des Orchidées.
 Sec, le kilo, 28 » — Frais, le sac de 80 litres environ... 42 »
SULFATE DE CUIVRE. Voir plus haut à *Bouillie*.
SULFURE DE CARBONE. Offre spéciale sur demande.
TAUPES (destruction des). Voir *Fusée Top*. (Encartage ci-joint).
TERRE DE BRUYÈRE.
 Prov. Fontainebleau, racineuse, très pure.
 Le mètre cube, 195 » — L'hectolitre, 25 »

TERRE DE BRUYÈRE (suite)
 Prov. Haute-Loire, bonne qualité, peu racineuse.
 Le mètre cube 145 » — L'hectolitre, 20 »
 (500 à 700 kilos environ au mètre cube)
TÊTES DE CHATS (épouvantails). Ressembl. absol. à une tête de chat. Ont un grand succès dans la lutte contre les oiseaux. 3 50
THERMOMÈTRE émaillé à l'alcool avec indications ineffaçables (fig. 12) 5 20
THERMOMÈTRE pour couches, à alcool, piquet zinc verni, échelle fonte (fig. 15) 19 »
THERMOMÉTOGRAPHE (maxima et minima), à index, à mercure, tout fonte; livré avec aimant (fig. 11) 32 »

TONDEUSES A GAZON

“Ectar” 3 lames, roulement lisse, roues de 34 $\frac{c}{m}$, modèle pour petites pelouses, bonne qualité, construction robuste. Largeur de coupe...
 25 $\frac{c}{m}$, 170 » — 30 $\frac{c}{m}$, 180 » — à bordures, 215 ».

“Universal”, à 4 lames (roues de 22 $\frac{c}{m}$), pour petites pelouses.
 Larg. découpe,
 25 c., 330 »
 30 c., 355 »
 35 c., 375 »

“Jexel”, à billes, fonctionnement très doux, rouleaux ressorts, roues de 23 $\frac{c}{m}$, 4 lames. Largeur de coupe : 30 $\frac{c}{m}$, 455 »
 35 $\frac{c}{m}$ 500 » - 40 $\frac{c}{m}$ 540 »

TONDEUSE A GAZON attelée pour âne ou poney. Largeur de coupe : 78 $\frac{c}{m}$. Hauteur des roues : 25 $\frac{c}{m}$. La pièce, 1.600 »
 Le bac assorti 50 »

L'emballage des tondeuses n'est pas facturé.
 Autres modèles de tondeuses offerts sur demande.
 (Demandez-nous la notice spéciale).

ACCESSOIRES pour Tondeuses. tels que bacs, râteau à gazon. Voir dans la présente liste et catalogue spécial sur demande.
TOURBE. Voir *Sorbex floral*.
TOXINOL, pour la destruction des rats, agissant par empoisonnement du sang (voir page 59). Livré en ampoules stérilisées :
 Ampoule n° 1 5 » — N° 2 7 » — N° 3 11 »
 Le litre 60 » — le 1/2 litre 35 »
TRANSPLANTOIR. Voir *Houlette*.
TRIANDINE emmanchée, 4 dents triangulaires (fig. 48) 31 50
 — 4 — carrés 36 50
TUE-MOUCHES TOXINOL en poudre le sachet 1 »
 Délayer la poudre dans une assiette avec un peu d'eau.
TUE-PUCES TOXINOL en poudre, s'emploie toujours à sec. La boîte 5 »
TUTEURS PARASOLS en fer, pour rosiers la pièce 78 »
TUYAUX CAOUTCHOUC pour arrosages, qualité supérieure, extérieur noir, 2 toiles, diamètre intérieur 12 $\frac{m}{m}$. Prix au mètre 7 40
TUYAUX IMPERMÉABLES toile chanvre, qualité 0, pour arrosage, diam. intérieur 20 $\frac{m}{m}$, largeur à plat 35 $\frac{m}{m}$. Prix au mètre. 4 75
 Autres modèles de tuyaux et dimensions sur demande.
TUE-RATS. Voir *Toxinol*.
TUTEURS. Voir *Bambous*.
VASES A JACINTHES ordinaire, verre blanc ... la pièce 3 75
 — — luxe, coloris variés..... — 5 »
 — A CROCUS, en grès 15 »

VERDET NEUTRE ÉMERAUDE.
 Sachet de 0 k. 100 2 75
 — 1 kilog 14 50
 (Prix spéciaux, pour quantités supérieures, envoyés sur demande).
VERRE MI-DOUBLE, dimension courante 48×24 p² serres et châssis
 La caisse complète contenant 20 mètres carrés 390 »
VERRES en feuilles entières de 96×48, caisse complète de 20 mètres carrés 400 »
 Pour ces caisses de verre, emballage gratuit.
 Pour quantités moindres, majoration de 10 % et emballage en plus, 10 à 20 fr., suivant grandeur et quantité.
VERRE cathédrale (dit aussi martelé) 3 à 5 $\frac{m}{m}$, plus fort et plus résistant que le mi-double, conservant bien la chaleur.
 Le mètre carré 20 50
 Prix spéciaux par quantités importantes.
 (Emballage en plus).

VOLANT à gazon. Voir *Faucille*.

➡ Pour tout l'outillage de jardin Wolf nous demander le catalogue spécial, envoyé franco, et le livre "Plus de plaisir au jardin". Prix 2.25.

➡ Pour tous autres accessoires qui ne figurent pas dans la présente liste, nous consulter.

TABLE DES MATIÈRES (suite)

Hache	136	Martynia	83	Piochon	137	Sedum	103
Haricot	3-4-5-33-78	Mastic à greffer	57-137	Piquets	137	Semoir	138
Hedera. V. Cat. d'automne.		Mastie à vitres	136	Pissenlit	45	Séneçon	103
Hedychium	78	Matricaire	83	Pivoines. V. Cat. d'automne.		Sensitive	103
Hélianthi	36	Maurandie	83	Placement des Jardiniers	57	Serfouettes	138
Helianthus	78	Mauve	40-83	Plantes nouvelles	11	Seringues	138
Helichrysum	78	Méconopsis	83	Plantes en collection	117	Serpes	138
Heliophila	78	Médéola	83	— médicinales	46	Serpettes	138
Héliopsis	78	Mélanges pour pelouses	59	— à massifs	117	Serpolet. V. Thym.	
Héliotrope	78-130	Mélanges pour prairies	58	— vivaces	132	Sidalcée	103
Hellébore	113	Méillot	40-83	— grasses	93	Silène	103
Héraclée	78	Mérisse	40	— de serre	117	Soja	54
Hérissou	36	Melon	40	Plantoirs	137	Solanum	9-104
Hespéris	78	Menthe	41	Plantora	137	Soleil	57-104
Heuchère	78-130	Méphilol	137	Plumbago	132	Sorhex floral	138
Hibiscus	79-130	Mignardise. V. Œillets.		Pœonia. Voir Pivoine.		Sorgho	57
Hortensia. V. Cat. d'automne.		Mimosa	83	Poinciana	93	Souci	104
Houe	136	Minulus	83	Poireau	45	Soufflets	138
Houblon	36-81	Mina	83-131	Poirée	46	Soufre nicotiné	57-138
Houlette	136	Minette	56	Poiriers. V. Cat. automne.		Sphagnum	138
Houque	56	Momordique	84	Pois	5-47	Stachys	54
Huile anthracène	136	Monnaie-du-Pape. V. Lunaire.		Pois de senteur	2-8-93	Statice	11-104
Hunnemania	79	Montbretia	114	Poivron. Voir Piment.		Stenactis	105
Hydrangea. V. Cat. d'automne.		Morelle	9-84	Polémoine	95	Stevia	105
Hyssope	36	Mortherbe	137	Polygonum	95	Stipa	105
Iberis	79	Mouches (tue)	138	Polypode	137	Stokesia	105
Igname	36	Mouron	84	Pommes de terre	5-49	Stramoine	54
Imantophyllum	79	Moutarde	41-56	Pommiers. V. Cat. automne.		Strelitzia	105
Immortelle	79	Mudier	2-84	Potentille	95	Streptocarpus	105
Impatiens	79	Muguet	114	Pourpier	50-95	Suisseard. V. Giroflée.	
Incarvillea	79	Musa	84-130	Primes	12	Sulfate de cuivre	138
Insecticide	136	Myosotis	85-131	Primevère	2-8-10-95-132	Sulfure de carbone	138
Insecticide Le Foudroyant.	57	Myrsiphyllum	85	Primula. V. Primevère.		Surprises	54
Ionopsidium	79	Naprl. Voir Aconit.		Pruniers. V. Cat. automne.		Tabac (Nicotiana)	105
Ipomée	79-130	Navet	4-41	Puces (tue)	138	Tagètes	8-9-105-132
Ipomopside	80	Néfliers. V. Cat. automne.		Pulvérisateurs	137	Taupes (tue)	138
Iris	11-80	Nemesia	2-7-85	Pylones pour rosiers	137	Terre de Bruyère	138
Jacinthe du Cap	80-113	Némophile	85	Pyrèthre	50-97-132	Tétragone	54
Jardin japonais	136	Nénuphars. V. Cat. automne.		Pyrèthre. V. Savon	137	Thalietrum	105
Jardiniers (Placement des).	57	Nicotiana (tabac)	85-106	Racine jaune. V. Carotte.		Thé	105
Jasmin	80	Nierembergia	85	Radis	51	Thermomètre	138
Jeu d'outils	136	Nigelle	85	Raifort	52	Thermométrographe	138
Julienne	80	Noisetiers. V. Vat. automne.		Raiponce	52	Thlaspi	105
Jusquiamme	36	Nolane	86	Raphia	137	Thunbergia	106
Kalanehoe	80	Nouveautés fleurs	6-9	Râteau	137	Thym	54
Kakis. V. Cat. automne.		— légumes	3-4	Râtissoire	137	Tigridia	114
Kaulfussie	80	Noyers. V. Cat. automne.		Rave. V. Navet à fourrage.		Tithonia	106
Kennedya	80	Nyctérinie	86	Ray-Grass	57	Tillandsia	132
Kentia	80	Nymphœas. V. Cat. automne.		Rehmannia	98	Tomate	3-5-54
Ketmie	80	Ocillimacé	137	Reine-Marguerite	2-98	Tondeuse à gazon	138
Kiris	80	Œillet	2-7-86-131	Reine des Prés. V. Spirœa.		Topinambour	55
Kochia	80	Œnothère	88	Renoncule	100-114	Torenia	106
Lagerstrœmia	81	Ognon	42	Réséda	100	Toxinol	59-138
Lagurus	81	Ognons à fleurs	109	Rheum	100	Transplantoirs. V. Houlettes.	
Laitue	4-36	Orge fleurs	88	Rhodante	100	Trèfle	57
Lamarckia	81	Oseille	44	Rhubarbe	52-100	Triandine	138
Lantana	81-130	Outils Wolf	137	Ricin	100	Tritoma	106
Larmes de Joh	81	Oxalis	44-114	Romaine. V. Laitue.		Tubéreuse	115
Latania	81	Paillassons	137	Romarin	53	Tuteurs. V. Bambous,	
Laurier	81	Pal injecteur	137	Ronces-Framboises	53	Tuyaux et Parasol	138
Lavande	39	Palmiers divers	88	Roquette	53	Ursinia	106
Lavatière	81	Panais	44	Rose de Noël	114	Valériane	106
Lawn-grass	59	Pandanus	88	Rose d'Inde	8-101	Vases à jacinthes	138
Lentilles	39	Panicum	88	Rose-trémière	101	Venidium	9-106
Leptosyne	81	Papaver	88	Rosiers. V. Cat. d'autom.	115-133	Verbascum	107
Leptosiphon	81	Pâquerette	88-131	Rouleau	137	Verdet	138
Leucanthemum	81	Passiflore	88	Rudbeckia	101	Verre	138
Librairie horticole	133	Pastèque (voir melon d'eau).		Rue	53	Véronique	107
Lierre. V. au Cat. d'automne.		Patate	44	Rutabaga	25-53-57	Verveine	2-55-107-132
Lilas. V. au Cat. d'automne.		Paturin	56	Sahal	102	Vesce	57
Lilium	114	Pavot	89	Saëns à raisins	138	Vignes. V. Cat. automne.	
Limnanthe	81	Pêchers. V. Cat. automne.		Sainfoin	57-102	Vigne-Vierge. V. Cat. automne.	
Lin	81	Pelargonium	2-89-131	Saintpaulia	102	Vinca	107
Linaire	81	Pelles	137	Salpiglossis	102	Violette	9-107-132
Linum. Voir Lin.		Pelouses	59	Salsifis	53	Viscaria	107
Lippia	81	Pennisetum	89	Salvia	8-10-102-132	Visite des cultures	96-122
Lis	81-113	Pensée	2-8-90-132	Santoline	132	Volubilis	108
Liseron	82	Pentstémon	90	Saponaire	53-102	Vulpin	57
Livistonia	82	Perilla	90	Sarrasin	57	Washingtonia	108
Lohelia	82-130	Persicaire	90	Sarrlette	53	Wigandia	108
Loganberry. V. Cat. d'automne.		Persil	4-44	Sartrol	138	Wistaria. V. Cat. automne.	
Lonicera. V. Cat. d'automne.		Pervenche	91	Sauge	53-102	Wittadinia	
Lophospermum	82	Pétunia	2-91-132	Savon pyrèthre	138	Witloof. V. Chicorée.	
Lotier	56	Pé-Tsaï	44	Saxifrage	102	Zinnia	2-10-106
Luffa	11-82	Phacelia	92	Scabieuse	102		
Lunaire	82	Phlox	92	Scarole. V. Chicorée.			
Lupin	82	Phoenix	92	Schizanthus	103		
Luzerne	56	Physalis. V. Alkékenge.		Seies à main	138		
Lychnis	82	Pied-d'aloette	92	Scolyme	53		
Mâche	39	Pierre à aiguiser	137	Scorsonère	53		
Mais	39-56-82	Pigamon	93	Séateurs	138		
Maïope	83	Piment	44-93				
Marquerite	83	Pimprenelle	45-56				
Marjolaine	40	Ptncé à fleurs	137				

Conservez ce catalogue, vous serez heureux de l'avoir sous la main lorsque vous en aurez besoin.

“ PLANTORA ”

ENGRAIS COMPLET SOLUBLE

POUR

PLANTES VERTES ET A FLEURS

(d'Appartements et de Serres à Massifs et de pleine Terre)

BOUTURES (DE TOUTES ESPÈCES)

(et leur multiplication en toutes saisons)

PLANTS ET SEMIS (de Fleurs et Légumes)

en pleine terre, sous serres ou châssis

PLANTES MALADES - GAZON

ARBRES FRUITIERS ET D'ORNEMENT

ROSIERS - ORANGERS

PRIMEURS ET LÉGUMES

FRAISIERS - RADIS

MELONS - TOMATES

ASPERGES - AUBERGINES

— etc....., etc..... —

TABAC ET HOUBLON

≡≡≡ *L'ENGRAIS UNIQUE* ≡≡≡

POUR BOUTURES FRAICHEMENT PIQUÉES

pour la REPRISE et le FORÇAGE des BOUTURES et PLANTES en POTS



“ PLANTORA ” est vendu en BOITES MÉTALLIQUES

(Fermeture hermétique)

Savoir :



donnant : 160 litres de SOLUTION . . . Fr. 4.90 la boîte.



donnant : 400 litres de SOLUTION,

←←← Fr. 10. - la boîte.

N'OXYDE



donnant 800 litres de SOLUTION,

←←← Fr. 16. - la boîte.

≡≡≡ PAS ≡≡≡

≡≡≡ LES ≡≡≡

APPAREILS D'ARROSAGE



donnant : 1.600
litres de SOLUTION
Fr. 25. - la boîte.

EN VENTE



RIVOIRE PÈRE & FILS

Horticulteurs-Grainiers

16, Rue d'Algérie, LYON

“ PLANTORA ”

se conserve
indéfiniment

Analyse de " PLANTORA "

Azote nitrique (nitrate de soude, nitrate d'ammoniaque, nitrate de potasse)	6 pour cent.
Azote ammoniacal (nitrate d'ammoniaque, sulfate d'ammoniaque, phosphate d'ammoniaque)	7 pour cent.
Acide phosphorique total	16 pour cent.
Acide phosphorique soluble eau et citrate } du phosphate d'ammoniaque	15 pour cent.
Potasse (sulfate de potasse, carbonate de potasse, nitrate de potasse)	17 pour cent.

La simple lecture de cette analyse vous édifiera sur la réelle valeur du produit

MODE D'EMPLOI

1° Pour les PLANTES VERTES et à FLEURS - PLANTS et SEMIS - PRIMEURS et LÉGUMES :

Mélanger une cuillerée à café de PLANTORA pleine à ras bord, soit 3 grammes dans 5 litres d'eau. Arroser copieusement les plantes fortes 2 fois par semaine et les plantes jeunes ou délicates une fois seulement.

2° Pour les BOUTURES :

a) Disposer les boutures réservées pour le racinage, dans un sol léger et neutre (du sable par exemple), en ayant soin d'humecter celui-ci au préalable. Faire subir à celles-ci, avec la Solution PLANTORA, préparée à raison de 3 grammes pour 5 litres d'eau, un premier arrosage, que vous renouvellez 3 ou 4 jours après.

Se rendre compte dans la huitaine des résultats obtenus.

b) Activer la Reprise de vos Boutures racinées en les arrosant régulièrement avec la Solution PLANTORA, toujours à raison de 3 grammes pour 5 litres d'eau, une ou deux fois par semaine. Cela vous permettra de faire passer dans vos serres le double de Boutures, tout en réduisant les pertes de celles-ci à 2 ou 3 pour cent.

3° Pour les ARBRES FRUITIERS ou D'ORNEMENT, ROSIERS, ARBUSTES, etc.

Creuser un sillon circulaire plus ou moins profond et plus ou moins éloigné de l'arbre à fortifier. Arroser le fond du sillon avec la Solution PLANTORA et continuer l'opération jusqu'au développement que l'on veut atteindre. (Toujours à raison de 3 grammes par 5 litres d'eau.)

" PLANTORA " S'EMPLOIE TOUJOURS EN SOLUTION ET JAMAIS EN POUDRE

TRES IMPORTANT : Si le sol est trop sec, l'humecter avant d'arroser avec la Solution PLANTORA.



Le Bassinage des Feuilles (soit des Plantes Vertes ou à Fleurs, Arbustes d'ornement, etc.) avec la Solution PLANTORA n'est pas superflu. Au contraire, on conseille vivement de pratiquer cette opération de temps à autre.

MODE D'EMPLOI SPÉCIAL POUR " CHRYSANTHÈMES "

1/2 gramme de " PLANTORA " par litre d'eau, chaque fois que la plante a soif, pendant la période de la végétation ou formation de la plante. C'est-à-dire : jusqu'à l'apparition du bouton.

Cessez les arrosages jusqu'au moment où le bouton obtient la grosseur d'une noisette. A cette époque, recommencez les arrosages à raison de 1 gr. à 1 gr. 1/2 de " PLANTORA " par litre d'eau, chaque fois que la plante a soif. (A soif ne veut pas dire sèche.)

IMPORTANT — Ne pas arroser avec la solution " PLANTORA " si la terre n'est pas un peu humide.

POUR LA CONSERVATION DES FLEURS COUPÉES

Additionnez d'une pincée de " PLANTORA " l'eau contenue dans vos vases, vos fleurs coupées se conserveront fraîches beaucoup plus longtemps.

QUOI DE PLUS PROPRE ET DE PLUS FACILE ? ? ?

RÉSULTAT

- Les **BOUTURES**, racinent rapidement.
- Les **PLANTS** et **SEMIS**, profitent à vue d'œil.
- Les **PELOUSES**, reverdissent.
- Les **PLANTES MALADES**, reprennent de la vigueur.
- Les **ARBRES D'ORNEMENT**, se maintiennent vigoureux et embellissent.
- Les **LÉGUMES-PRIMEURS**, sont plus hâtifs.
- Les **ARBRES FRUITIERS**, donnent en abondance.
- Les **PLANTES VERTES** et à **FLEURS**, restent toujours fraîches et belles.

L'action de " PLANTORA " étant visible après 8 à 15 jours de traitement, un essai de quelques semaines vous convaincra.

" PLANTORA " s'emploie à TOUTE ÉPOQUE de l'Année

Des références de 1^{er} ordre, des centaines d'attestations avec photographies à l'appui, des recommandations du monde horticole, sont à votre disposition

ENVOIS PAR LA POSTE La poste n'acceptant les paquets que sans garantie, nous recommanderons d'office, ou assurerons, suivant le cas, ceux qui représenteront une certaine valeur.

TARIF DE L'ADMINISTRATION DES POSTES

France et Colonies. — De 1 à 50 gr., 0,20 ; 51 à 100 gr., 0,30 ; au-dessus et jusqu'à 500 gr., 0,2) en plus par 100 gr. Recommandation, 0,75 en plus. — De 500 à 600 gr., 3 fr. ; au-dessus et jusqu'à 1 kg. 500, 0,10 en plus par 100 gr. ; de 1 kg. 500 à 2 kg. 7,50. Recommandation, 1,25 en plus.
Etranger. — 1 à 100 gr., 0,60 ; au-dessus et jusqu'à 500 gr., 0,30 en plus par 50 gr. Recommandation, 2 fr. en plus.

TARIF DES COLIS POSTAUX (Service intérieur)

Jusqu'à 3 kg.	à livrer en gare, 4,30 ; à livrer à domicile, 5,75
De 3 à 5 kg.	— 5,70 ; — 7,15
De 5 à 10 kg.	— 9. » ; — 10,45
De 10 à 15 kg.	— 12,05 à 13,95, suivant la zone.
De 10 à 15 kg.	à livrer à domicile, 14,20 à 16,10, suivant la zone.
De 15 à 20 kg.	à livrer en gare, 15,35 à 17. »
De 15 à 20 kg.	à livrer à domicile, 17,70 à 19,35, —
Taxe d'assurance : 0,15	

TARIF DES COLIS POSTAUX (Etranger et Colonies)

Algérie, Corse et Tunisie	port	1 kg.	3.75	Italie	1 kg.	8.40
		5 —	6.00		5 —	11.90
		10 —	9.60		10 —	19.65
		15 —	13.85		1 kg.	5.65
	intérieur, en gare	20 —	17.65	Luxembourg.....	5 —	8.15
		1 kg.	4.85	10 —	12.90	
		5 —	7.85	Madagascar et dépendances...	1 kg.	9.15
		10 —	12.35		5 —	14.65
15 —	18.05	10 —	25.40			
Allemagne.....		20 —	23.00	Maroc (suivant la zone)	1 kg.	5.70 à 8.10
		1 kg.	7.15		5 —	8.75 à 12.70
		5 —	10.65		10 —	13.60 à 20.60
10 —	18.40	15 —	19.50 à 25.05			
Angleterre.....		1 kg.	350 10.40	20 —	24.65 à 32.00	
		3 —	14.40	Martinique, Guadeloupe	1 kg.	8.15
		5 —	16.90		5 —	12.65
10 —	26.40	10 —	21.90			
Argentine		1 kg.	15.40		Mexique	1 kg.
		5 —	22.40	5 —		17.65
		10 —	36.40	10 —		30.90
Autriche		1 kg.	9.65	Nouvelle-Calédonie et Etablissements de l'Océanie.....	1 kg.	12.15
		5 —	13.15		5 —	20.65
		10 —	20.90		10 —	35.90
Belgique		1 kg.	7.15	Pays-Bas.	1 kg.	8.65
		5 —	10.15		5 —	13.15
		10 —	14.90		10 —	21.40
Brésil		1 kg.	15.40	Pologne	1 kg.	8.65
		5 —	20.40		5 —	14.15
		10 —	30.40		10 —	23.40
Bulgarie		1 kg.	13.40	Portugal	1 kg.	9.90
		5 —	19.40		5 —	14.40
		10 —	33.40		10 —	24.15
Côte-d'Ivoire, Dahomey, Niger		1 kg.	8.90	Réunion	1 kg.	9.65
		5 —	13.90		5 —	15.65
		10 —	24.40		10 —	27.15
Egypte		1 kg.	10.40	Roumanie, Yougoslavie	1 kg.	11.40
		5 —	15.15		5 —	16.90
		10 —	25.15		10 —	29.65
Espagne		1 kg.	10.90	Sénégal, Soudan, Haute-Volta Guinée.	1 kg.	8.40
		5 —	14.40		5 —	12.90
		10 —	22.15		10 —	22.65
Etats-Unis		1 kg.	10.65	Suisse	1 kg.	6.15
		5 —	28.15		5 —	10.15
		10 —	52.90		10 —	15.90
Grèce		1 kg.	9.15	Syrie, Grand Liban, Alaouïtes.	1 kg.	10.90
		5 —	17.65		5 —	15.90
		10 —	28.15		10 —	26.90
Hongrie.		1 kg.	10.15	Tchécoslovaquie	1 kg.	7.15
		5 —	15.65		5 —	10.65
		10 —	28.40		10 —	18.40
Indochine française (Cochinchine, Cambodge, Laos, Annam, et Tonkin)		1 kg.	12.90	Turquie	1 kg.	10.40
		5 —	20.40		5 —	15.15
		10 —	35.15		10 —	25.65

Nos Magasins sont fermés les Dimanches et Jours de Fêtes. — La visite de notre Etablissement d'Horticulture peut être faite tous les jours, les Dimanches et Jours de Fête exceptés.

La Maison n'a ni succursales ni dépôts, et, pour la visite de l'Etablissement d'Horticulture, on doit s'adresser 50, rue de Villon.

Écrire est bien, voir est mieux ; venez visiter nos cultures.

76^e ANNÉE

640

PRIX D'HONNEUR
ET MÉDAILLES

DANS

295

EXPOSITIONS
FRANÇAISES
ET ÉTRANGÈRES



PENSÉE
SUPERBISSIMA

RIVOIRE

PÈRE & FILS

16, Rue d'Algérie, LYON