

The background of the entire page is a dense, intricate marbled paper pattern. It consists of irregular, dark, branching veins that create a complex, organic texture against a lighter, speckled base. The pattern is reminiscent of stone or biological cells.

Librairie
JACQUES LECHEVALIER
12, Rue de Tournon
PARIS VI

NATIONAL LIBRARY BOARD



B20395528A

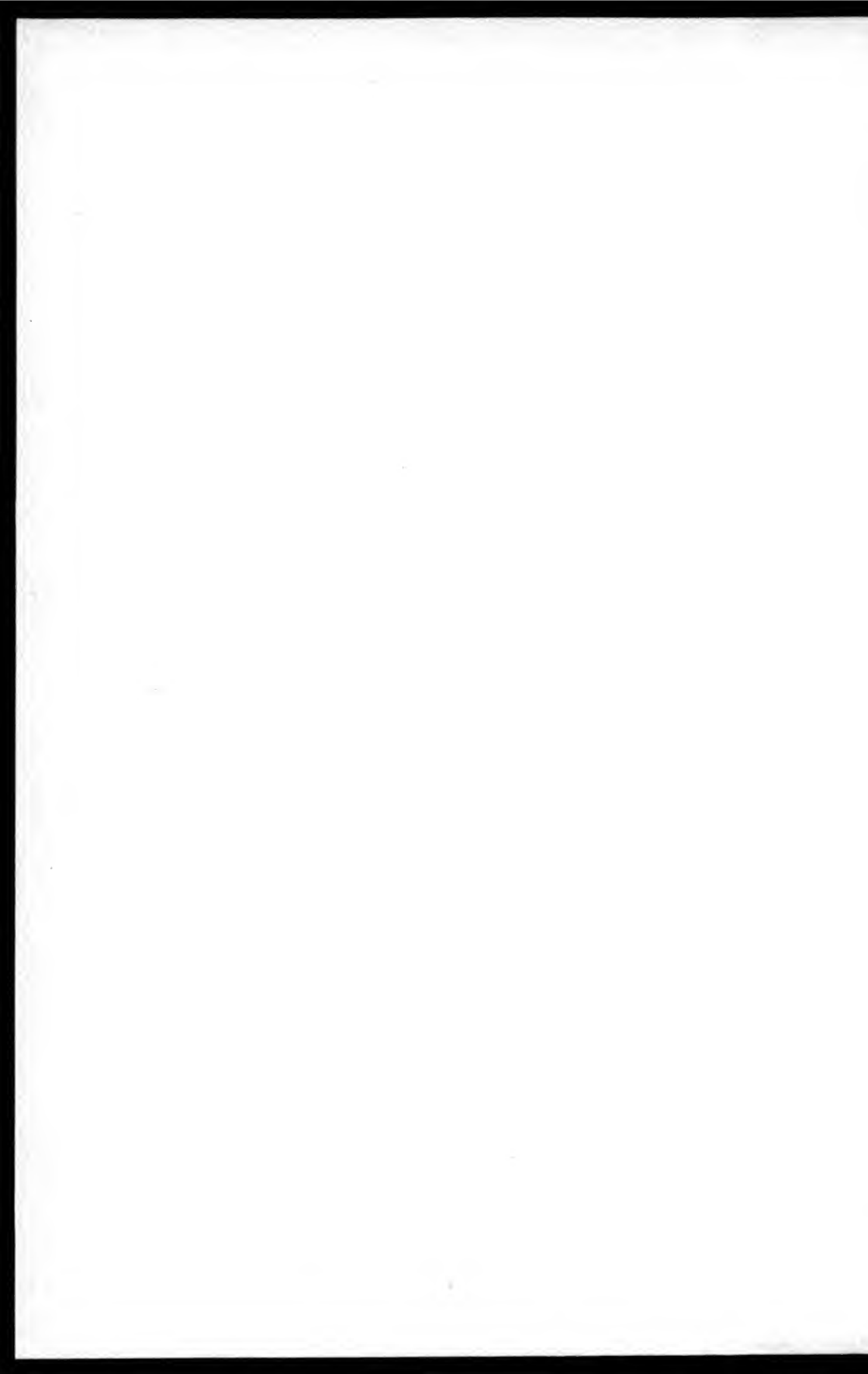

009322

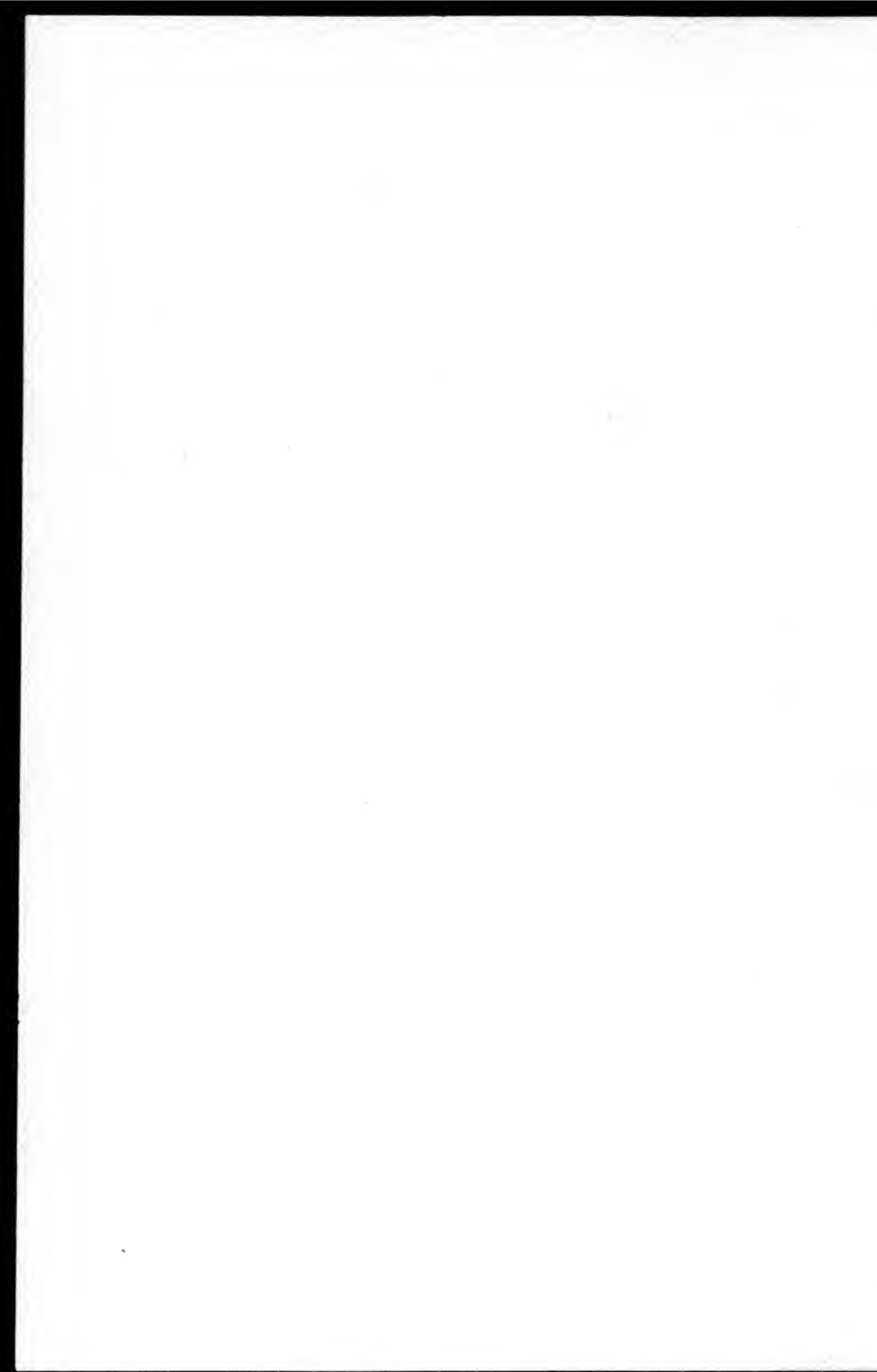

BUPRESTIDES DE LA MALAISIE.

Extrait des Annales de la Société Entomologique de Belgique.

BRUXELLES. — TYP. DE J. NYS.

Antoine Bedard

DESCRIPTION

DES

BUPRESTIDES DE LA MALAISIE

RECUEILLIS PAR

M. WALLACE

PENDANT SON VOYAGE DANS CET ARCHIPEL,

par

M. HENRI DEYROLLE

Membre des Sociétés Entomologiques de France et de Belgique.



BRUXELLES ET PARIS

—
1864

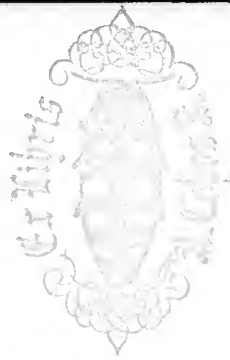

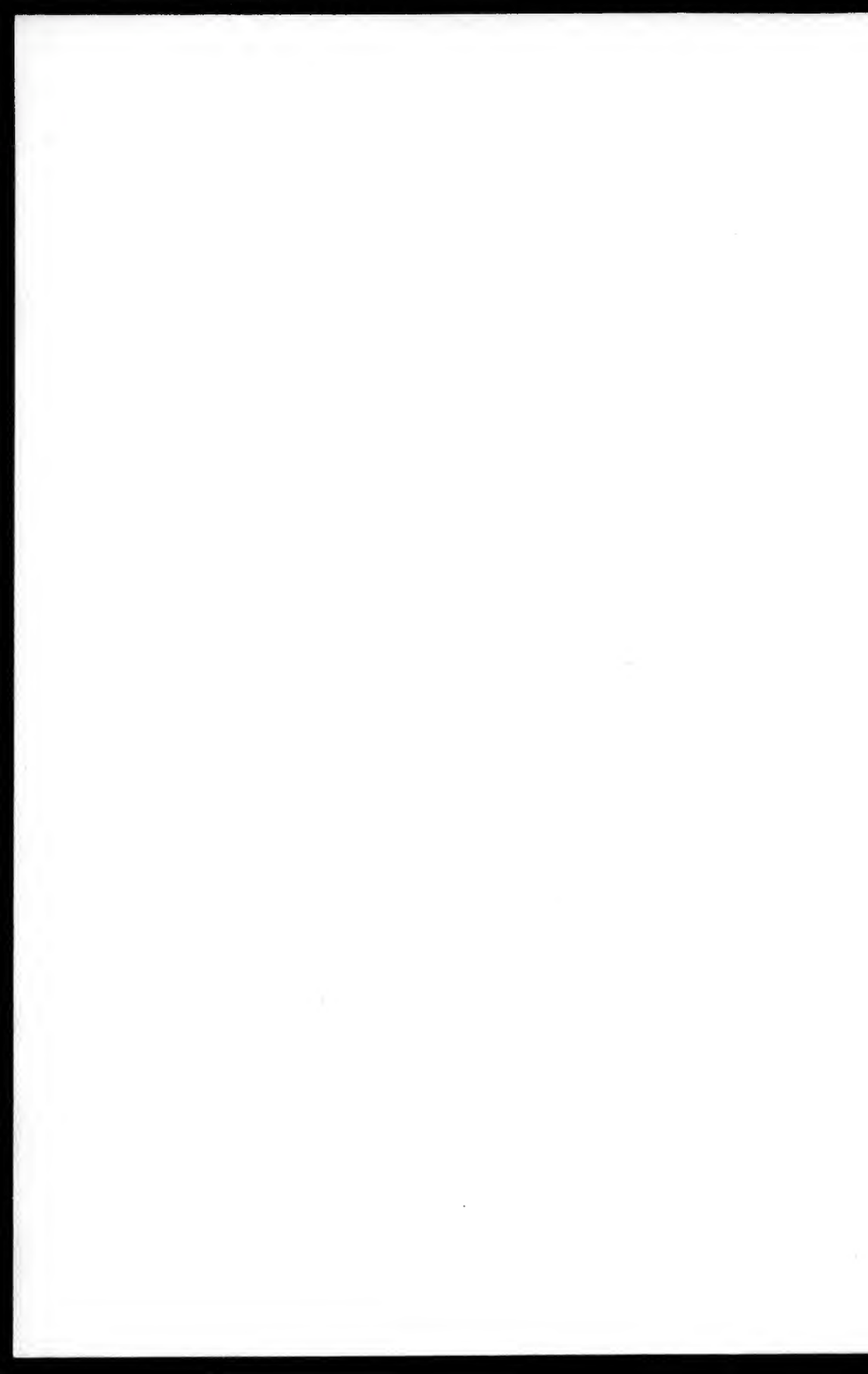

A MADAME LA COMTESSE G. DE MNISZECII.

Madame,

Si la culture des arts a eu l'heureux privilège de fixer vos préférences au point de marquer votre place parmi les maîtres, il est juste de reconnaître que les sciences n'ont pas été négligées par vous, et que parmi elles, par suite des prédilections de Monsieur le Comte, les Sciences Naturelles ont su captiver davantage votre attention; c'est fier surtout de la distinction toute spéciale dont vous honorez notre science, que j'ose vous prier d'agréer l'hommage de mon premier travail un peu important sur l'Entomologie, il traite exclusivement d'une faible partie des magnificences renfermées dans la collection de Monsieur de Mniszech, circonstance qui, je l'espère, militera en sa faveur auprès de vous.

Daignez Madame, avec ce livre, agréer l'expression respectueuse de la profonde reconnaissance et de l'entier dévouement

de votre serviteur,

H. DEVROLLE.

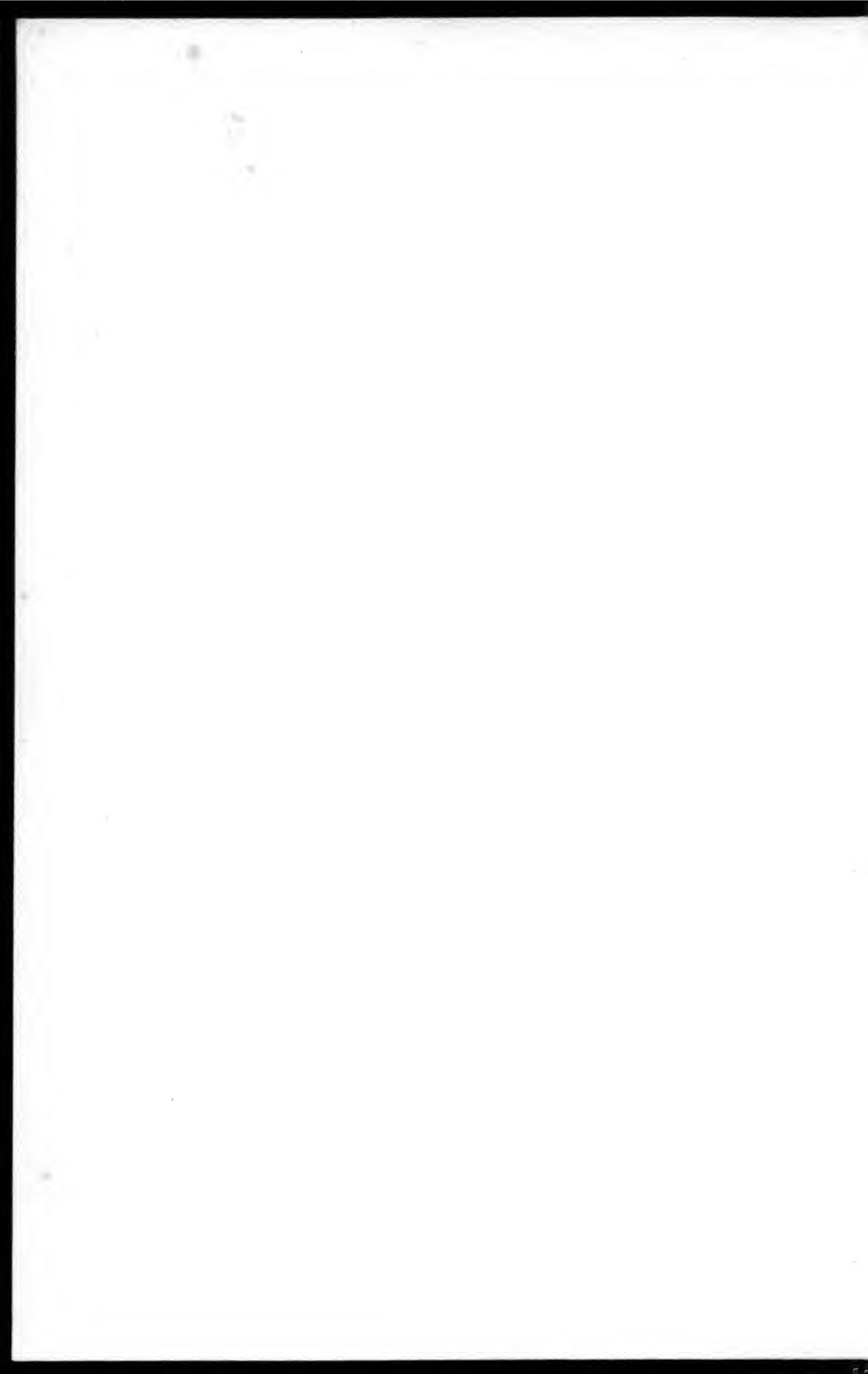

PRÉFACE

En livrant à l'appréciation des entomologistes mon travail sur les Buprestides de la Malaisie rapportés par M. Wallace, je crois indispensable d'entrer dans quelques détails sur les considérations qui m'ont guidé pour la création d'un certain nombre de genres et la séparation des espèces.

Je diffère essentiellement d'opinion avec certains entomologistes quant aux limites à assigner aux mots *Genre* et *Espèce*; tandis qu'ils les veulent absolus, je ne puis les admettre souvent que comme relatifs; mais d'abord reconnaissons et constatons, que faute de s'entendre sur ce sujet, la plupart des classifications, dites naturelles, renferment toujours une somme plus ou moins grande d'arbitraire, selon le point de vue auquel s'est placé l'auteur, l'appréciation personnelle prenant nécessairement la place de l'absolue science qui nous échappe.

Le cadre d'une préface est un espace trop restreint pour traiter ce sujet avec quelque développement; aussi abandonnant les considérations philosophiques, traiterai-je le sujet simplement au point de vue pratique.

C'est surtout dans les coupes ou divisions à introduire dans une famille zoologique quelconque, que l'arbitraire prend une plus large part; ainsi tel auteur prendra un caractère divisionnaire propre à un certain nombre d'espèces et le déclarera générique, tandis que tel autre auteur trouvant de nouveaux caractères pour fractionner cette première division, déclarera ces derniers seuls, caractères génériques; lequel des deux aura raison?

Voici, pour moi, comment je comprends pratiquement le *Genre en Entomologie*, et pourquoi je ne pense pas qu'il doive être compris autrement.

A part un certain nombre de formes bien tranchées, accompagnées de caractères fortement accentués, qui constituent des exceptions, ce que l'on a pris l'habitude de considérer comme un *genre* n'est en réalité qu'une division artificielle créée pour la facilité de la classification, et selon que les caractères lui servant de base ont été choisis avec plus ou moins d'intelligence et d'études comparatives, cette division est plus ou moins bonne, plus ou moins adoptée.

Pour les Buprestides, par exemple, à part quelques-unes de ces formes tranchées, la plupart des genres créés et adoptés jusqu'ici reposent sur des caractères peu apparents, trop généraux, et souvent discutables parce qu'ils ont été mal choisis; aussi ai-je dû procéder parfois à la formation de groupes plus naturels.

Après avoir divisé mes insectes par tribu d'après un caractère propre à un grand nombre, j'ai cherché un caractère propre à chacune des portions de cette tribu (voir mes tableaux), et quel qu'il fut, venant de la tête ou des pattes, du dessus ou du dessous, du moment que je découvrais *un caractère bien distinct, appartenant exclusivement à un certain nombre d'espèces*, je le déclarais générique et basais mon genre sur lui; en procédant ainsi, jamais je n'ai trouvé un caractère unique, toujours il était corroboré par d'autres et surtout par un faciès indéniable.

Il est bien entendu, qu'il faut qu'un certain air de famille existe toujours entre les espèces d'un même genre pour que ce dernier soit constitué naturellement, tout en tenant compte cependant du développement que peuvent acquérir certains organes et la modification possible de certains autres.

En général on a trop négligé la forme de tête propre à chaque genre, et à priori, du moment qu'un Buprestide a une tête très-différente de ses congénères, on peut presque affirmer, sans autre examen préalable, qu'il doit être distrait du genre; l'étude ultérieure démontrera que le caractère précité sera corroboré par d'autres.

Dans ma division en plusieurs, de l'ancien genre *Chalcophora*, bien que la tête ne m'ait jamais servi de point de départ, elle est venue me donner raison d'une façon irréfutable; toutes celles d'un même groupe ayant toujours un aspect très-analogue et notablement différent des groupes voisins.

Étant conduit naturellement par le présent travail à étudier seulement quelques groupes, je n'ai pas eu la prétention de faire une classification

complète ni définitive; peut-être même en la faisant plus tard serai-je conduit à modifier quelques-unes de mes opinions.

Je me plais à croire néanmoins, qu'après s'être rendu compte des groupes formés et nommés genres par moi, les entomologistes sans parti pris les approuveront pour la plupart, et que, si je dois rencontrer des critiques, elles ne me viendront, j'espère, que des amateurs superficiels, pour lesquels à la rigueur le genre *Buprestis* peut suffire.

Je n'ai eu qu'un regret en formant des genres nouveaux, c'est de n'avoir pas découvert dans l'immense genre *Agrilus*, des caractères qui me permissent de le fractionner en plusieurs; en effet, il renferme aujourd'hui près de 700 espèces répandues dans les collections et devient d'une étude de plus en plus difficile; on a créé, je le sais, plusieurs genres à ses dépens, sur des espèces européennes, mais je crains bien que l'examen des exotiques ne réduise à néant les caractères qui les distinguent.

J'arrive maintenant aux espèces; si le genre absolu n'existe que par exception, l'espèce existe d'une façon plus positive, mais est-elle absolue? Evidemment non, et je n'en veux pour preuve que le désaccord qui existe à ce sujet entre les auteurs, dont quelques-uns ont été jusqu'à proposer des *sous-espèces!!!*

Une certaine école trop nombreuse, surtout en Allemagne, veut trouver l'espèce absolue, mais à part quelques réunions heureuses opérées par ses partisans, partant d'un principe erroné, ils ont fait de nombreuses confusions que l'avenir rectifiera j'en ai la conviction; pour eux, peu importe, qu'un insecte soit plat et un autre bombé (*sans intermédiaire*), que l'un habite le nord et l'autre le sud, ils les déclarent tous deux descendants d'une même souche et de par la loi unis en une seule espèce; ces insectes diffèrent entr'eux, c'est vrai (ils accordent cela), mais la différence d'habitat et peut-être de nourriture en est tout bonnement cause.

Or, je dis à cette école : « Vous êtes dans l'erreur en une foule de cas, car tant qu'à l'inspection on peut reconnaître une espèce et dire : *elle vient de tel endroit, elle diffère de telles autres espèces voisines par tels caractères tranchés et sans passages réels*, évidemment elle doit rester distincte.

» Deux espèces habitent les mêmes localités, elles diffèrent notablement entr'elles, mais il y a des intermédiaires, ils sont très-rares, c'est vrai, mais ils existent; qu'est-ce que cela prouvera? Que là où les espèces se rencontrent il y a parfois formation d'*hybrides* et que ces

hybrides, qui tiennent de l'une et de l'autre, sont pris pour les passages ou les degrés intermédiaires, de ce que vous appelez deux variétés et que je déclare être deux espèces (1).

» La collection du comte de Mniszech est pleine d'*hybrides*, entre les *Goliathus Druryi* et *Cacicus*, par exemple, ils sont fréquents, entre les *Euchroma Gigantea* et *Columbica* aussi, faudra-t-il en conclure qu'il n'y a qu'une espèce de *Goliathus* et qu'une d'*Euchroma*? Et ici nous avons affaire à de très-gros insectes, les faits sont faciles à constater; reconnaissez donc que souvent dans les petites espèces vous vous êtes fourvoyée faute d'avoir donné à chacune sa valeur réelle. »

Tant que le secret de la formation des espèces ne me sera pas révélé par des faits concluents, je persiste à croire que, *lorsque par suite d'un concours d'influences, à nous inconnues, les germes ont pris leur entier développement, des espèces particulières ont très-bien pu être formées simultanément dans des milieux analogues, et par conséquent avoir un faciès très-voisin, sans pour cela devoir être nécessairement descendantes d'une même souche* (2).

En procédant ainsi à des réunions extra-naturelles, on arrive à la plus déplorable des confusions dans la nomenclature; certes, personne plus que moi n'est contraire à la formation de mauvaises espèces, mais quand il existe un aspect différent, une forme particulière et des caractères propres, qu'à cela s'ajoute un habitat bien distinct, évidemment, en dépit des opinions contraires, je donnerai un nom et ferai une espèce de l'animal chez qui je trouverai tout cela réuni.

Pourtant il y a une mesure dans tout, et il y a loin de cette manière de voir à celle de certains entomologistes qui veulent donner un nom à des variétés bien reconnues, autant je veux un nom pour toute espèce ayant ses caractères propres, autant je repousse cette masse de noms inutiles, que celui-ci donnera à la variété plus, celui-là à la variété moins, noms qui n'ayant aucune base fixe forment le chaos remplaçant la confusion.

Je dois reconnaître que le soin pris par M. Wallace de mettre à chaque

(1) Le genre *Carabus* renferme plusieurs de ces réunions erronées.

(2) Du reste, j'ai la conviction qu'une étude plus approfondie des lois naturelles fera justice dans l'avenir de certaines théories sur l'espèce zoologique, d'une surtout suivant laquelle on arriverait à ne plus trouver qu'une espèce unique de Gallinacés, puisque, presque toutes celles reconnues jusqu'ici s'accouplent ensemble et donnent des produits reproducteurs.

insecte la localité précise où il avait été capturé, n'a pas pu contribuer à m'aider dans la séparation des espèces; en effet, deux insectes analogues de forme étant donnés, il est probable que celui de *N. Guinée* sera différent de celui de *Malacca*, cet habitat distinct conduisant donc à un examen plus approfondi, on découvre facilement alors, des caractères qui auraient peut-être échappé sans cette première indication.

J'ai donc cité scrupuleusement toutes les localités; exceptionnellement j'ai généralisé en mettant *Bornéo* pour *Sarawak*, bien que toutes les récoltes se trouvent restreintes à ce point de la grande île.

En général j'ai suivi les grandes divisions formées dans son *Genera* par M. Lacordaire; si dans les questions de détail je me suis trouvé parfois un peu en désaccord avec le maître, cela tient à ce que j'ai pu souvent, grâce aux immenses matériaux (1) en ma possession, me former une opinion plus complète sur la composition et la formation des groupes, tel, par exemple, que mes *CURYSOEMIDES* chez lesquels j'ai formé quelques genres très-naturels qu'il sera impossible de réunir jamais en un seul, les *Cyphogastra* surtout composent l'un des genres les plus tranchés de la famille.

Il me sera tenu compte, je l'espère, de certaines difficultés inhérentes à la famille des Buprestides, où les grandes espèces sont encore assez faciles à distinguer, mais où les petites offrent des difficultés inouïes quand il faut trouver des termes pour signaler des différences très-appreciables à la vue, mais difficiles à énoncer par des mots.

Les descriptions, on le comprend, ont par suite un peu de monotonie pour des espèces voisines, je me suis pourtant attaché à bien préciser les différences par des termes différents, excepté pour les mots pubescence et villosité que j'ai employés indifféremment; elles sont aussi d'une certaine concision, mais je n'ai pas cru devoir noyer dans de longues phrases les caractères que je citais, tout le nécessaire, je crois l'avoir dit, j'ai supprimé autant que possible le superflu.

J'ai souvent répété dans mes diagnoses les caractères déjà cités aux tableaux afin de ne pas forcer à recourir trop souvent à ces derniers en lisant les descriptions; j'ai souvent aussi passé sous silence certains caractères qui se retrouvant identiques chez toutes les espèces d'un

(1) La collection de Buprestides du comte de Mniszech renferme plus de 3,000 espèces et près de 10,000 exemplaires.

même genre, devenaient inutiles et fastidieux à répéter; ainsi je ne parle pas du fin sillon bordant l'abdomen des *Trachides* et *Agrilus*, non plus que des carènes prothoraciques inférieures des derniers; il est bon de noter que je les considère comme ayant cinq segments à l'abdomen bien que le premier et le second soient soudés intimement.

En faisant figurer tous les genres connus aux tableaux des *Agrilites* et des *Trachydes*, je me suis laissé entraîner un peu hors du cadre que je m'étais tracé en commençant, mais faire un tableau seulement des genres rapportés par M. Wallace sans les rattacher à l'ensemble, c'était pour moi un travail tout aussi long, car je n'étais pas dispensé de l'étude complète de la tribu, et cette étude qui, je trouve, rend les recherches plus faciles, eût été faite en pure perte n'étant publiée que partiellement.

Quand aux tableaux particuliers des *Agrilus* et des *Trachys*, ils constituent bien certainement la partie la plus ardue et la plus étudiée de mon travail, aussi, malgré leur imperfection, je me berce de la croyance, peut-être illusoire, qu'un meilleur résultat n'était pas possible; si pour les premiers je me suis aperçu un peu tard que deux ou trois espèces auraient mieux figuré à une place un peu différente que celle primitivement assignée, je suppose que la note rectificative qui les accompagne sera suffisante, elle m'a épargné la refonte générale de mon tableau, ce que je devais prendre en considération et prie mes lecteurs de prendre de même.

Une certaine partie des genres que je publie avaient été créés par M. de La Ferté, il est vrai pas toujours basés sur leurs vrais caractères, mais néanmoins avec un coup d'œil d'appréciation toujours assez juste; aussi à part une ou deux exceptions forcées, ai-je conservé à ces genres les noms imposés par leur premier auteur dans sa collection.

Quelques entomologistes m'avaient engagé à donner un aperçu géographique des endroits visités et explorés par le célèbre voyageur dont ce travail met une faible partie des récoltes en lumière, mais outre que cet aperçu m'aurait peut-être entraîné un peu loin, ce qui m'a engagé à m'abstenir, c'est qu'il aurait fait triple emploi: avec celui publié par M. Wallace lui-même et lu à la Société royale de géographie de Londres, et celui que va insérer M. de Marseul en tête de ses *Histérides* de l'Archipel Malais.

Je crois devoir mentionner seulement, que les immenses quantités de produits naturels de tons genres dont M. Wallace a enrichi les collections

et les sciences, ont été recueillis par lui dans l'espace relativement court de huit années, de mars 1854 à avril 1862.

Et maintenant je ne puis terminer sans remercier sincèrement mon ami M. Weyers de toute la peine qu'il s'est donnée pour arriver à la bonne exécution de cet ouvrage; c'est à ses soins et à ses connaissances techniques que je dois d'y avoir évité une foule de fautes, presque inévitables pour un ouvrage imprimé à une aussi grande distance de l'auteur que celle de Paris et Bruxelles.

H. DEYROLLE.

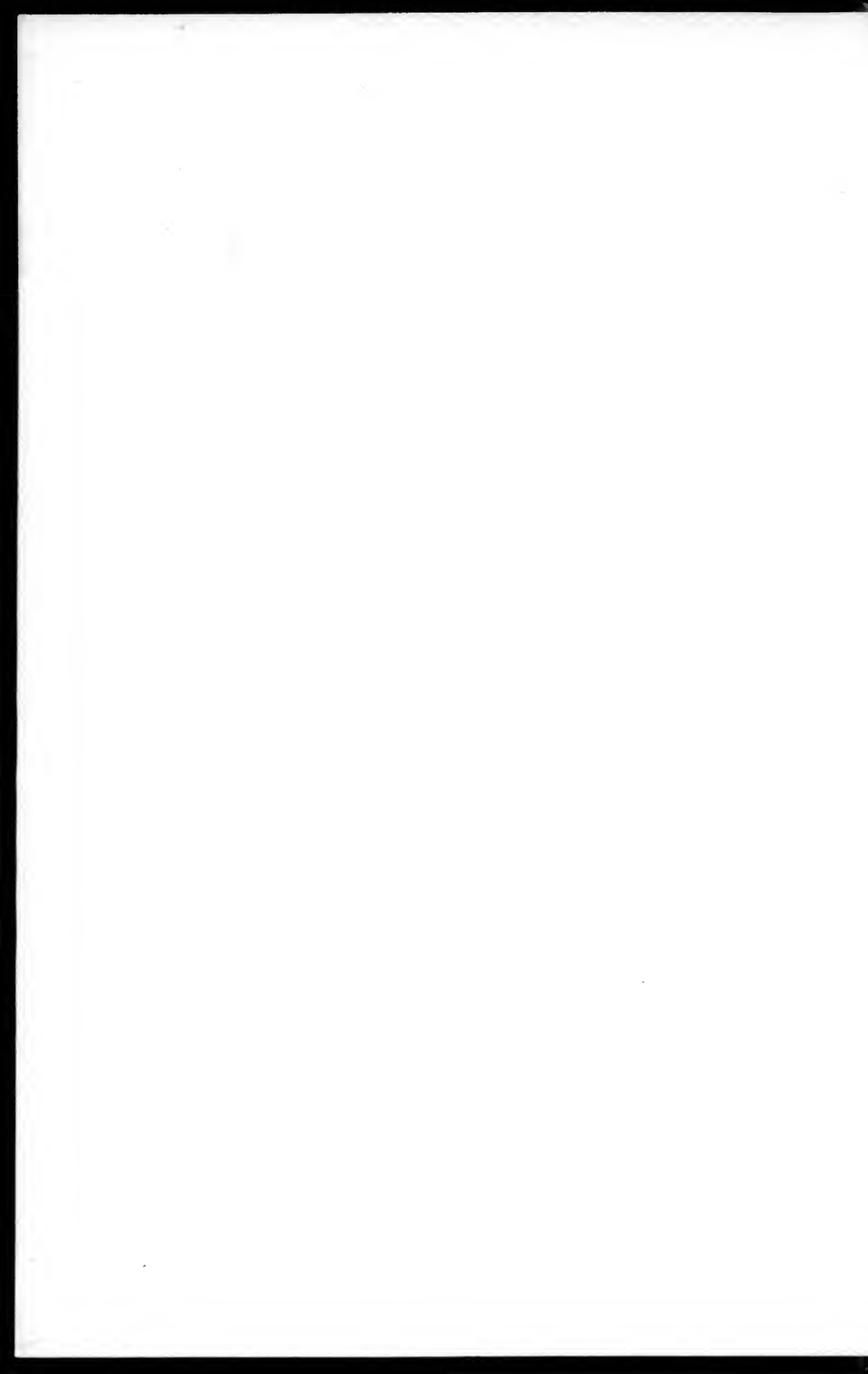

DESCRIPTION

DES

BUPRESTIDES DE LA MALAISIE

recueillis

PAR M. WALLACE

HENRI DEYROLLE, 1864.

G. **CATOXANTHA**, Solier.

1. — *C. BICOLOR*, Fabr. *Java*.

Buprestis bicolor, Fabr. Syst. Éleuth.

Chrysochroa bicolor, Cast. et Gory. Mon. des Buprest. T. 1, pl. 1, fig. 1.

2. — *C. NIGRICORNIS*, H. Deyr. *Bornéo, Sumatra, Malacca*.

Long. 75, larg. 26 mill.

Vert sombre un peu bleuâtre; dessous testacé; pattes noir-bleuâtres; prothorax muni sur les côtés postérieurs de deux tubercules d'un testacé brillant; élytres traversées chacune en arrière par une tache testacée plus ou moins arquée touchant presque le bord latéral.

Tête complètement semblable à celle de la *C. Bicolor*, mais d'un vert sombre ou noirâtre; antennes peu allongées, entièrement noires de la base à l'extrémité.

Prothorax à peu près de même forme que chez le précédent, mais les tubercules latéraux plus gros, plus brillants, moins ponctués, et leur teinte jaune-testacée avançant davantage sur le disque de façon à envahir complètement et dépasser le sillon qui limite le tubercule; la couleur foncière est plus sombre que celle des élytres, parfois même noire; sa ponctuation est fine et clair-semée.

Élytres à peu près semblables pour la forme et la ponctuation, d'un vert

sombre, parfois à reflets cuivreux; la tache transversale à concavité postérieure, touchant presque le bord externe, envahissant au moins la moitié de l'espace compris entre lui et la 4^e côte; parfois elle est très-arquée, d'autres fois elle l'est à peine et étranglée au milieu.

Dessous semblable à la *C. Bicolor*, avec cette différence que les parties vertes chez la première sont ici bleu-noirâtres ou noires.

Cette espèce est donc caractérisée par les tubercules prothoraciques gros et lisses, les antennes courtes et entièrement noires, la forme de la tache des élytres et les pattes noires.

Observations. — Il existe une autre espèce d'Assam (*Assamensis*, H. Deyr) qui se distingue de celle-ci par les tubercules plus proéminents et très-fortement ponctués, les antennes rouges au bout, la forme de la tache des élytres d'une bien moindre dimension, etc., etc. La *C. Gigantea* de Schaller est une 4^e espèce encore très-différente.

3. — *C. MNISZECHII*, H. Deyr. *Péninsule de Malacca.*

Long, 64, larg. 21 mill.

Vert métallique à reflets cuivreux très-prononcés sur le disque du prothorax et des élytres; chacune de celles-ci traversée, après le milieu, par une tache transversale jaune-testacée, profondément éclairée en arrière; dessous jaune testacé; pattes d'un doré cuivreux éclatant à reflets pourprés sur les genoux et les tibias; tarsi cuivreux.

Var. Elytres sans taches, côtes lisses un peu plus en relief.

Tête rugueuse, un peu creusée, ayant un profond et court sillon entre les yeux; mandibules rouge de feu; les trois premiers articles des antennes cuivreux plus ou moins sombres, le restant brun rougeâtre en-dessus, noir dans la partie couverte des pores antennaires.

Prothorax rétréci en avant, oblique sur les côtés jusque près des trois quarts, droit dans le dernier quart postérieur avec les angles légèrement aigus; base largement lobée au milieu; il est couvert d'une assez grosse ponctuation qui devient confluyente sur les côtés et le rend fortement rugueux; sa surface est d'un cuivreux violacé et le fond de la ponctuation vert.

Elytres sinuusement arrondies en avant, subparallèles, à peine un peu rentrées dans leur tiers antérieur en arrière des épaules, très-peu rétrécies postérieurement et arrondies, un peu échancrées près de la suture avec l'angle sutural épineux; elles sont parcourues dans toute leur longueur par

quatre côtes lisses peu élevées, couvertes d'une ponctuation serrée et régulièrement disposée sur les côtés et à l'extrémité, peu régulière et moins serrée en se rapprochant de la région disco-suturale où les points se réunissent par deux ou trois; les côtés ont peu de reflets, sur le disque au contraire le reflet cuivreux arrive à son maximum; la tache testacée située aux deux tiers, est fortement déchirée en arrière sur les côtes lisses, elle s'étend latéralement jusqu'à une petite distance du bord et de la suture.

Dessous du corps jaune testacé ainsi que le prosternum; poitrine ornée d'un croissant noir transversal envoyant un rameau en avant; segments des épaules d'un vert doré éclatant avec une petite tache testacée sur les épimères; le ♂ a le dernier segment de l'abdomen assez largement et peu profondément échancré en angle obtus arrondi, la ♀ a ce segment tronqué un peu arrondi.

4. — C. OPULENTA, Cast. et Gory. *Péninsule de Malacca.*

Buprestis opulenta, Gory, Mag. de Zool. Pag. 17, pl. 17. (1832.)

Chrysochroa opulenta, Cast. et Gory. Mon. des Bup. T. I, pl. 1, fig. 2.

G. DEMOCHROA, White.

5. — D. LACORDAIREI, Thoms. *Gilolo.*

Catoxantha Lacordairei, Thoms. Ann. de la Soc. Ent. de France, bull. 1859.

Demochroa carinata, White.

6. — D. GRATIOSA, H. Deyr. *Péninsule de Malacca.* (Pl. 1, fig. 1.)

Long. 20 à 32, larg. 7 à 11 mill.

Corps, tête, côtés du prothorax, suture antérieure, épaules et extrémité des élytres verts, ces dernières d'un violet sombre à reflets pourprés, traversées après leur milieu par une bande testacée.

Tête fortement granuleuse entre les yeux, parcourue par un sillon médian assez prononcé; antennes noires, robustes, dépassant le prothorax en arrière; yeux gros surtout chez le ♂.

Prothorax de la largeur de la tête chez le ♂, un peu plus large chez la ♀, légèrement plus large que long chez tous deux, échancré sur les côtés dans ses deux tiers antérieurs, puis coupé obliquement jusqu'aux angles postérieurs, lobé au milieu de sa base; disque d'un vert foncé bordé d'un filet pourpré fortement ponctué; côtés granuleux, d'un vert clair.

Elytres épineuses sur les côtés postérieurs, échancrées et bi-épineuses à l'extrémité, parcourues chacune dans toute leur longueur par quatre côtes élevées et le commencement d'une cinquième près de la suture à la base; intervalles des côtes très-finement et régulièrement granuleux.

Dessous du prothorax, côtés et dernier segment de l'abdomen d'un doré brillant, arceaux ventraux bordés de bleu, dernier segment très-échancré angulairement chez le ♂; pattes et tarsi verts mêlés de bleu.

G. **CHRYSOCHROA**, Solier.

7. — C. CASTELNAUDII, H. Deyr. *Péninsule de Malacca*. Ann. de la Soc. Ent. de France (1862). Pag. 537, pl. 11, fig. 4.

8. — C. WINGII, White. *Bornéo*. Proceed. Zool. soc.

9. — C. WEYERSII, H. Deyr. *Péninsule de Malacca*.

Long. 38, larg. 12 1/2 mill.

Vert doré; tête vert bleuâtre; élytres subparallèles antérieurement, subtronquées à l'extrémité, l'angle sutural armé d'une forte épine; elles sont ponctuées-striées avec quatre côtes lisses peu marquées, ornées chacune d'une bande longitudinale doré-cuivreuse qui occupe l'intervalle et les côtes deux et trois; tarsi brun testacé, les postérieurs verts à leur base.

Tête un peu concave, profondément et étroitement sillonnée entre les yeux, le sillon traversant en arrière un gros point enfoncé, criblée sur le front de très-gros points bleus dans leur fond; occiput ayant seulement quelques points épars moins gros que ceux du front; antennes brun foncé sur la partie supérieure, le premier article seulement verdâtre-métallique en avant.

Prothorax rétréci antérieurement, droit sur les côtés et en avant, sinueux à la base qui est largement et très-peu lobée; il est couvert d'une grosse ponctuation qui devient confluyente et rugueuse sur les côtés; sur le milieu du disque il y a une ligne assez vague sans ponctuation, le bord du lobe basilaire et deux espaces antérieurs de chaque côté de la ligne médiane sont lisses comme elle; sa surface est verte, le fond de la ponctuation bleue, la ligne médiane et les angles postérieurs un peu dorés.

Elytres assez planes, subparallèles en avant, rétrécies en ligne courbe régulière en arrière, étroitement et obliquement subtronquées à l'extrémité

avec la suture fortement épineuse et deux ou trois petites dents irrégulières en dehors de l'épine sur la troncature; elles sont parcourues par des lignes assez rapprochées de points irréguliers dont quatre intervalles plus larges forment des espèces de côtes peu marquées; la ponctuation beaucoup plus serrée sur les bords est très-obsolète et éparse dans la région suturo-discale et scutellaire; les intervalles entre la 2^e et 3^e côte sont occupés par une bande rougeâtre fulgurante qui commence à peu de distance de la base et se continue jusqu'à l'épine suturale.

Dessous éparsément ponctué au milieu, criblé par une fine ponctuation sur les côtés; prosternum lisse, très-éparsément ponctué; abdomen légèrement doré au milieu, dernier segment doré-éclatant, étroitement tronqué subéchancré à l'extrémité.

Je dédie cette espèce remarquable à M. Weyers, secrétaire de la Société entomologique de Belgique, comme témoignage de haute estime et de sympathie.

10. — C. WALLACEI, H. Deyr. *Péninsule de Malacca, Bornéo.*

Long. 52, larg. 17 mill.

Vert bleuâtre métallique; milieu et extrémité de l'abdomen cuivreux; prothorax assez allongé; élytres multiépineuses à l'extrémité.

Voisine de la *C. Ignita* Fabr., mais plus grande et plus dégagée aux épaules par suite de la forme plus étroite du prothorax.

Tête excavée et rugueuse entre les yeux, parcourue par un sillon obsolète en arrière, marquée d'un gros point enfoncé dans son milieu; antennes atteignant presque la base du prothorax, noires sauf le premier article en-dessus.

Prothorax plus large que long, de la largeur de la tête en avant, plus large en arrière, mais près d'un tiers de moins que les épaules, coupé en ligne plus ou moins courbe sur les côtés, suivant les individus; bi-échancré ou trilobé en arrière, couvert de points assez gros et serrés, diminuant sur le disque où l'on aperçoit une trace de ligne lisse; il existe une forte impression longitudinale rugueuse, sur le côté, l'espace compris entre cette impression et le bord est parfois un peu renflé en bourrelet et modifie ainsi la forme générale.

Elytres coupées obliquement du prothorax aux humérus, puis régulièrement rétrécies en ligne courbe jusqu'à leur extrémité qui est conjointement arrondie, terminées chacune par cinq ou six petits dents épineuses dont l'une située à l'angle sutural; elles sont couvertes d'une ponctuation

assez fine, presque effacée sur la suture vers la région scutellaire, et parcourues par quatre côtes lisses très obsolètes.

Prosternum bombé, ponctué; tarsi bronzés, les postérieurs et médians verts à la base.

11. — *C. PURPUREIVENTRIS*, H. Deyr. *Péninsule de Malacca.*

Long. 32 à 42, larg. 12 à 15 mill.

Vert doré en dessus, tête cuivreuse, dessous d'un beau rouge cuivreux pourpré.

Tête fortement sillonnée et granuleuse entre les yeux, simplement ponctuée en arrière; mandibules dorées à la base; antennes courtes, atteignant à peine aux deux tiers du prothorax, noires sauf les deux premiers articles et une partie du troisième.

Prothorax transversal, presque aussi large que les élytres à sa base qui est largement lobée; couvert d'une ponctuation très serrée, confluyente sur les côtes, ceux-ci largement arrondis; il est sillonné dans son milieu, le sillon faible, un peu plus marqué vers la base.

Elytres ayant leur partie la plus large aux épaules à une faible distance de leur base, puis se rétrécissant curvilinairement jusqu'à l'extrémité où elles sont épineuses à l'angle sutural; elles sont parcourues chacune par quatre côtes élevées principales entre lesquelles il en existe un nombre égal de moins prononcées qui disparaissent plus ou moins dans la ponctuation assez forte qui remplit les intervalles; la base est fortement impressionnée en dedans des épaules; la suture est largement lisse sur le tiers antérieur.

Prosternum plan, ponctué dans son milieu; cuisses robustes, pourprées en dessus, vertes en dessous; tibiai dorés; tarsi d'un bronzé sombre, métalliques seulement à leur base.

Abdomen échancré en angle un peu aigu chez le ♂.

12. — *C. AUROTIBIALIS*, H. Deyr. *Bornéo.*

Long. 43, larg. 14 1/2 mill.

Vert métallique clair, peu luisant; extrémité des élytres, côtés du prothorax en dessous, partie postérieure de l'abdomen, dessus des cuisses et tibiai dorés.

Voisine de la *C. Wallacei*, mais bien distincte par la forme, la couleur et la ponctuation.

Tête légèrement érenée en avant par une dépression à fond plat limitée antérieurement par l'épistome, sur les côtés par deux petites carènes obliquant vers les yeux et bordant les cavités antennaires; cette dépression

se continue en arrière par un profond et large sillon limité par un gros point enfoncé situé entre la partie postérieure des yeux, toutes ces parties sont assez rugueuses; le reste de la tête est couvert d'une fine ponctuation assez serrée; épistome étroit et profondément échancré en angle droit; antennes à premier article doré.

Prothorax assez allongé, étroit en avant, plus large en arrière, presque droit sur les côtés; il est couvert d'une ponctuation assez fine sur le disque, plus forte sur les côtés, ceux-ci et le milieu légèrement dorés.

Elytres obliquement coupées de la base au calus huméral, puis graduellement rétrécies en ligne courbe jusqu'à l'extrémité qui est conjointement arrondie et multiépincuse, les épines remontant un peu sur les côtés; elles sont couvertes d'une ponctuation fine et serrée effacée vers la partie scutellaire; c'est à peine si l'on aperçoit les traces de quatre lignes gemellées de petits points les parcourant dans leur longueur; la base est assez largement impressionnée en dedans de l'épaule.

Dessous finement ponctué; prosternum bombé, lisse à ponctuation fine et écartée; tarses d'un vert-bronzé doré.

13. — C. KAUPII. H. Deyr. *Céram, Amboine.*

Long. 45, larg. 14 mill.

Allongée, parallèle, vert métallique brillant; extrémité des élytres et partie postérieure de l'abdomen rouges de feu; prothorax parcouru dans son milieu par une ligne bleue.

Voisine de *C. Chrysuræ*, Cast. et Gory, mais plus voisine encore de *C. Eschscholtzii*, H. Deyr, toutes les deux des Philippines.

Elle diffère de la première par une taille notablement plus grande, plus robuste et plus parallèle, la tête proportionnellement moins excavée, la ponctuation du prothorax plus serrée, subconfluente sur les bords, et la ligne bleue qui l'orne au milieu; elle diffère de toutes deux par ses épaules sub-arrondies et non anguleuses en arrière de la base; en outre elle se distingue facilement de la seconde par le rebord inférieur des élytres qui est ici de la couleur générale, tandis qu'il est d'un bleu éclatant près des épaules chez l'*Eschscholtzii*; enfin cette dernière et la *Kaupii* se distinguent de *Chrysuræ* par une ponctuation plus forte sur les élytres et par quatre intervalles de stries légèrement relevés en côtes, ce dernier caractère est même un peu plus prononcé chez l'espèce de *Céram et Amboine*.

Je dédie cette belle espèce au célèbre paléontologiste, directeur du musée de Darmstadt, comme un hommage rendu à sa science.

14. — *C. FULMINANS*, Fabr. *Bornéo, Java.*
Bup. fulminans, Fab. Syst. eleuth., etc., etc.

15 — *C. CHRYSUROÏDES*, H. Deyr. *Célèbes (Makassar).*

Long. 30 à 37, larg. 10 à 13 mill.

Robuste, parallèle, vert métallique; extrémité des élytres et la plus grande partie de l'abdomen rouges de feu; ponctuation générale très-forte.

Quoique très-voisine de *C. Chrysur*, elle en est bien distincte; elle serait même plus voisine, sauf la couleur, de l'espèce suivante de laquelle elle n'est peut-être même qu'une variété, attendu qu'elle en a la forme et la ponctuation, mais n'en ayant vu qu'une paire, je ne puis trancher la question; dans tous les cas, on la distinguera facilement, de *Chrysur* par la ponctuation du prothorax, les côtes des élytres et sa forme plus robuste; de *Variabilis* par la couleur du dessous et de la tête.

16. — *C. VARIABILIS*, H. Deyr. *Gilolo, Batchian.*

Long 35 à 40, larg. 11 à 14 mill.

Rouge pourpre métallique en-dessous, tête et prothorax de même couleur, le dernier parfois vert ou verdâtre; élytres vertes, extrémité rouge cuivreux, passant au brun sur les bords postérieurs.

Var. A. Elytres rouge cuivreux ou pourpre, extrémité entièrement brune; abdomen bronzé, bleu-violacé au bout.

Var. B. Elytres bronzé bleuâtre à reflets pourprés, dessous bronzé ou bleu foncé à reflets violacés, extrémité de l'abdomen bleue.

Tête ponctuée, excavée en avant, rugueuse dans cette partie et parcourue par un fin sillon; antennes noires sauf les deux premiers articles qui sont de la couleur générale, ainsi que la base des mandibules.

Prothorax plus large que long, légèrement arrondi sur les côtés, couvert d'une ponctuation assez fine sur le disque, plus forte et plus serrée sur les côtés; on aperçoit les traces d'une ligne au milieu, et deux impressions latérales vers la base.

Elytres assez parallèles, peu rétrécies en arrière; dentées à l'extrémité; angle sutural fortement épineux; elles sont couvertes d'une fine ponctuation bien marquée, disposée en stries au milieu desquelles on aperçoit quatre intervalles relevés en côtes.

Pattes assez fortement ponctuées, de la couleur du dessous.

G. CALLOPISTUS. H. Deyr.

Tête médiocre, déprimée et sillonnée.

Antennes courtes, dentées en scie à partir du 3^{me} article, pores antennaires situés sur les deux faces inférieures de chaque article.

Prothorax court, large à la base.

Ecusson invisible.

Elytres épineuses sur les côtés postérieurs et à l'extrémité, sinuées en arrière de la hanche postérieure.

Sternum formant une élévation gibbeuse prononcée.

Prosternum large non sillonné au milieu.

Hanches postérieures médiocrement élargies intérieurement.

Pattes comme chez les *Chrysochroa*.

Abdomen toujours métallique, fortement échancré chez le ♂.

Corps large chez la ♀, graduellement rétréci à partir des épaules chez le ♂.

Ce genre voisin des *Chrysochroa* s'en distingue facilement par les caractères qui précèdent; il a pour type une magnifique espèce, rapportée pour la première fois par M. le comte de Castelnau.

J'y adjoins une autre espèce décrite dans la monographie de ce savant qui l'avait placée parmi les *Chrysochroa*.

17. — C. CASTELNAUDII, H. Deyr. *Malacca, Bornéo.* (Pl. 1, fig. 2.)

Long. 48, larg. 18 1/2 mill.

Vert brillant en dessus, rouge pourpre foncé en dessous; prothorax lisse au milieu, rugueux sur la plus grande partie des côtés; élytres très-larges, atténuées à partir des épaules chez le ♂, subparallèles chez la ♀, ponctuées sur toute leur surface, parcourues par quatre côtes élevées presque lisses, peu apparentes chez le ♂, bien marquées chez la ♀.

Tête plus ou moins dorée ou violet sombre, déprimée, parcourue

par un profond sillon court et bien limité qui n'atteint ni l'épistome ni le bord postérieur des yeux.

Prothorax deux fois plus large que long, muni d'un bourrelet lisse sur le bord en avant; côtés obliques dans les deux tiers antérieurs, puis presque droits jusqu'aux angles postérieurs; base bi-sillonnée ou subtrilobée.

Elytres coupées très-obliquement aux épaules qui sont légèrement élargies, bordées sur les côtés par un bourrelet aplati très-brillant; extrémité tronquée et munie ainsi que les côtés sur le quart de leur longueur de petites dents très-aiguës; elles sont couvertes d'une ponctuation très-serrée, parcourues par quatre côtes et le commencement d'une cinquième située près de la partie scutellaire.

Prosternum plan, très-large entre les pattes, rétréci en avant, lisse avec quelques points épars çà et là.

Mesosternum gibbeux avancé en avant, surplombant légèrement le prosternum.

Pattes de la couleur du corps, tarses verts.

Dessous du corps peu ponctué.

Je dédie cette magnifique espèce à M. de Castelnau, en reconnaissance du premier individu qui vient de lui et qu'il sacrifia à la collection du comte de Muiszech, quoiqu'il fut unique dans la sienne.

18. — C. RESPLENDENS. Cast. et Gory *Péninsule de Malacca*.
Chrysochroa resplendens, Cast. et Gory. Mon. supp, Pl. 11, fig. 61.

G. PHILOCTEANUS. H. Deyr.

Tête large chez le ♂, plus étroite chez la ♀.

Epistome plus ou moins échancré.

Yeux écartés sur le front et en arrière.

Antennes courtes, entièrement métalliques, au moins en dessus, composées de dix ou onze articles, dentées à partir du cinquième; pores antennaires occupant les deux faces inférieures des articles.

Prothorax plus ou moins trapezoïdal, presque aussi large que les élytres à la base.

Ecusson invisible.

Elytres peu allongées, subparallèles, brusquement rétrécies

en arrière, épineuses à l'extrémité et sur les côtés postérieurs.

Prosternum large.

Tibias antérieurs courbes, munis d'une carène tranchante sur leur face externe.

Tarses assez grêles

Abdomen fortement échancré chez le ♂.

Le type de ce genre est la *Chrysochroa leucophthalma* de la monographie de MM. de Cast. et Gory. Pl. 4, fig. 9.

19. — P. FLAMMEUS. Thoms. *Péninsule de Malacca Bornéo*(1). Pl. 1, fig. 3.

Chalcophora (Evides) flammea. Thom. Arch. Ent. T. I, pag. 110.

CHRYSODEMIDES.

Je ne puis partager l'opinion du savant professeur de l'Université de Liège qui, dans son *Genera des Coléoptères*, réunit les *Chrysodema* de MM. de Castelnau et Gory au genre *Chalcophora* de Serville; je crois au contraire devoir diviser en plusieurs le premier de ces deux genres qui renferme les formes les plus hétérogènes.

Le tableau suivant indique les caractères employés pour distinguer les genres; l'inspection des groupes homogènes qu'ils forment ne laissera, je l'espère, aucun doute sur leur valeur générique.

- A. Premier segment de l'abdomen sans plaque sail-
lante.
- B. Ecusson touchant le prothorax.
- C. Mesosternum et metasternum non gibbeux.
- D. Tarses et antennes plus ou moins métalliques,
mais jamais testacés ou brun clair.
- E. Prothorax ayant une ligne lisse au milieu; pre-
mier segment de l'abdomen déprimé ou légè-

(1. Cette espèce est la seule jusqu'ici chez laquelle j'ai rencontré onze articles aux antennes; la collection du comte de Mniszech en renferme trois autres qui toutes n'ont que dix articles; par exception pourtant un individu du *Phil. Buphtalmus* Hope, en a onze d'un seul côté.

La plus grande espèce connue de ce genre est le *P. Maitlandi* H. Deyr, venant de l'île de Nias, près Sumatra.

- rement creusé au milieu, prosternum assez fortement sillonné. CHRYSODEMA.
- F. Prothorax finement sillonné au milieu; prosternum et premier segment de l'abdomen non sillonnés; élytres unidentées aux épipleures. IRIDOTENIA.
- G. Prothorax largement sillonné; premier segment de l'abdomen et prosternum étroitement sillonnés. CHALCOTENIA. (1)
- DD. Tarses et antennes testacés ou brun clair, jamais métalliques sauf parfois les deux articles basilaire des secondes et les crochets des premiers. PARACUPTA.
- CC. Mésosternum et métasternum formant une gibbosité entre les pattes médianes; prosternum sillonné jusqu'au bord antérieur. PLEIONA. (2)
- BB. Ecusson situé à une petite distance de la base des élytres, complètement entouré par elles et séparés du prothorax. PERIORISMA.
- AA. Premier segment de l'abdomen pourvu d'une plaque gibbeuse, emboitant une saillie du second segment; prothorax carré, tronqué aux angles antérieurs; prosternum profondément sillonné, élargi en avant. CYPHOGASTRA.

G. **CHRYSODEMA**. Cast. et Gory.

J'ai conservé ce nom de genre au groupe le plus anciennement connu, le plus répandu dans les collections et considéré généralement comme étant les *Chrysodoma* typiques.

Voici le tableau des espèces récoltées par M. Wallace :

- A. Fossettes latérales du prothorax plus ou moins étendues, jamais très-grandes, parfois nulles et remplacées par des sillons longitudinaux; séparées du bord latéral par un bourrelet peu prononcé et arrondi, d'autant plus large que la fossette est plus petite.

1. 2. Mentionnés seulement pour l'ordre, le premier a pour type *Chr. Lambertii*, Hope, d'Australie, et le deuxième *Chr. Toyantii* Guér., des Îles Marquises.

- B. Fossettes bien apparentes, situées à égale distance du bord latéral et du bord postérieur.
- C. Elytres couvertes de côtes sinueuses et de nombreuses impressions finement granuleuses dans leur fond. *Arrogans.*
- CC. Elytres ayant chacune quatre côtes droites.
- D. Côtes peu élevées, mal limitées; quelques impressions peu marquées à la base et sur le disque des élytres. *Var. Chrysocælis.*
- DD. Côtes bien limitées larges et élevées, suture également élevée très-large à la base.
- a. Fossettes du prothorax larges, peu profondes. *Wallacei.*
- b. Fossettes du prothorax petites et profondes. *Æneo-violacea.*
- c. Fossettes du prothorax un peu éloignées du bord latéral, petites et se prolongeant en avant en un sillon. *Mniszechii.*
- DDD. Côtes des élytres étroites mêlées d'un réseau plus ou moins apparent ponctué dans son fond.
- a. Deux ou trois taches rouges sur le fond vert clair de l'élytre; prothorax trapezoïdal; tête rouge ou dorée. *Viridi-micans.*
- b. Quatre taches rouges impressionnées sur chaque élytre, la sous-humérale et la postérieure parfois effacées; prothorax arrondi sur les côtés en avant. *Fucata.*
- BB. Fossettes du prothorax peu marquées ou se réduisant à un sillon de points.
- C. Des fossettes.
- D. Elytres ponctuées en stries, parfois quatre intervalles un peu plus élevés.
- a. Vert foncé, deux impressions rouges sur chaque élytre. *Purpureo-imprensa.*
- b. Vert foncé ou bronzé sombre cuivreux, trois larges impressions sur chaque élytre. *Robusta.*
- DD. Elytres ayant quatre côtes élevées; vert sombre, tête rouge, deux impressions sur chaque élytre. *Rubifrons.*
- CC. Fossettes remplacées par un sillon obsolète.
- a. Quatre côtes bien saillantes sur chaque ély-

- tre; vert clair éclatant, tête et bordure des élytres rouge cuivreux brillant. *Eximia.*
- b. Deux côtes saillantes seulement (les externes étant envahies par la ponctuation), parfois deux impressions sur le disque de l'élytre. *Malacca.*
- AA. Fossettes latérales du prothorax grandes, bordées extérieurement par un mince bourrelet en carène qui, presque toujours, surplombe le bord sur les côtes.
- B. Elytres parcourues par quatre grosses côtes. *Auro-foveata.*
- BB. Elytres lisses ponctuéées-striées.
- a. Fossettes du prothorax finement ponctuéées dans leur fond. *Radians.*
- b. Fossettes du prothorax ayant la même ponctuation que la surface; corps tout entier d'un vert émeraude éclatant. *Westwoodii.*
- BBB. Elytres ayant seulement quelques points en lignes, vertes, ornées de nombreuses fossettes ou impressions couleur de feu dont les postérieures sont très-grandes. *Lottini.*
- BBBB. Elytres réticulées, parcourues par huit côtes dont parfois quatre sont un peu plus élevées.
- C. Elytres ornées d'une impression latérale allant du milieu à l'extrémité.
- a. Impression latérale vert doré, étroite, élargie en avant sur le disque. *Jansoni.*
- b. Impression latérale rouge doré, large. *Auro-plagiata.*
- CC. Elytres sans impressions, bronzé cuivreux ou brun violacé; dessous du corps bleu foncé ou vert bleuâtre, taché de rouge cuivreux brillant. *Instabilis.*
- a. Elytres vertes, dessous du corps doré. *Incerta.*
- b. Elytres vert bronzé, fond de la réticulation vert plus ou moins doré. *Moluccana.*

20. — C. ARROGANS. Boisd. (nec. Cast. et Gory) *Moluques N. Guinée.*
Buprestis arrogans Boisd. Voy. autour du monde (d'Urville). T. II.
 Ins. Pag. 72.

Elytres vertes ou vert-doré avec des impressions plus ou moins marquées. (*Morty, Gilolo, Batchian, Goram, Arrow, Dorey.*)

Var. A. *C. Aurifera*. Cast. et Gory. Mon. T. I. Pl. 4, fig. 19.

Elytres vert foncé ou noirâtres avec des impressions dorées bien marquées. (*Kaioa, Céram, Java.*)

Var. B. *C. Impressicollis*. Cast. et Gery. Mon. T. I. Pl. 4, fig. 22.

Buprestis Chrysocalis. Boisd (1).

Elytres dorées, vert-doré ou vert bleuâtre, côtes droites, parfois obsolètes, impressions peu marquées ou effacées. (*Amboine, Bourou, Célèbes.*)

Var. C. *Chalcophora Stevensii*. Thoms. Arch. Ent. T. I. Pag. 432, pl. 16, fig. 8.

Chalcophora Arouensis. Thoms. Arch. Ent. T. I. Pag. 433, pl. 16, fig. 9.

Ponctuation fine, impressions du prothorax presque effacées; élytres rouge-cuivreux, très-brillantes, impressions et côtes obsolètes ou nulles; dessous vert ou rouge. (*Iles Key et Arrow.*)

Var. D. Elytres et dessous du corps bleu foncé à reflets bronzé, le reste comme la var. C. (*Iles Key et Arrow.*)

Cette espèce est certainement la plus variable du genre; aussi ne suis-je pas étonné que les anciens auteurs aient créé des espèces aux dépens de chacune des variétés; je suis surpris, par exemple, qu'un auteur moderne ait donné deux noms à une seule des variétés.

La nombreuse suite d'individus réunis dans la collection du comte de Mniszech ne laisse plus aucun doute quant à l'unité de l'espèce.

21. — *C. WALLACEI*. H. Deyr. *Amboine*.

Long. 30 à 35, larg. 10 à 12 mill.

Doré, vert, ou bleuâtre, fossettes du prothorax assez étendues et peu profondes; élytres parcourues par quatre grosses côtes lisses aplaties; suture large et élevée.

Tête déprimée, ayant une impression subcirculaire entre les yeux et un

(1), Voy. de l'Astrolabe. p. 69.

profond sillon divisant cette impression, antennes n'atteignant pas la base du prothorax.

Prothorax du tiers plus large que long, en ligne légèrement arquée sur les côtés, disque couvert de points écartés; ligne lisse du milieu atténuée en avant et en arrière, limitée de chaque côté par un sillon ponctué peu marqué; fossettes latérales très-finement ponctuées dans leur fond.

Elytres subparallèles jusqu'aux deux tiers de leur longueur, puis atténuées jusqu'à l'extrémité, finement ponctuées entre les côtes, la troisième de celles-ci n'atteignant pas le bout de l'élytre.

Dessous bleu ou vert-bronzé clair; prosternum presque plan ponctué dans son milieu.

22. — C. MNISZECHII. H. Deyr. *Goram.* (Pl. 1, fig. 4.)

Long. 30 à 38, larg. 11 à 13 mill.

Vert ou doré; fossettes du prothorax petites prolongées en avant; élytres à suture large, parcourues par quatre grosses côtes élevées.

Espèce voisine de la précédente mais bien distincte par les caractères suivants :

Le *prothorax* est plus plan, plus élargi dans son milieu, plus fortement ponctué; la ligne lisse du milieu plus élevée; les fossettes ont une toute autre forme et sont séparées du bord latéral par un large bourrelet aplati fortement ponctué.

Les *élytres* sont plus larges en arrière, les côtes moins aplaties.

Dessous vert brillant ou vert doré; prosternum parcouru par un profond sillon rugueux.

23. — C. ÆNEO-VIOLACEA. H. Deyr. *He Key.*

Long. 33, larg. 12 mill.

Elytres d'un bronzé-violet foncé et brillant, parcourues par quatre grosses côtes lisses, suture large et élevée, dessous, tête et prothorax d'un noir bleuâtre.

Très-voisine de la précédente, dont peut-être elle n'est qu'une variété; pourtant elle en diffère notablement, par les fossettes du prothorax qui sont plus rondes, plus creuses et plus rapprochées du bord latéral; la ponctuation

est aussi un peu moins marquée; enfin la couleur est tellement différente que ne possédant qu'un individu de cette espèce, je dois provisoirement la séparer jusqu'à ce que de nouveaux exemplaires viennent éclairer les doutes.

24. — C. VIRIDI-MICANS, H. Deyr. *Bornéo, Malacca.*

Long. 25 à 32, larg. 9 à 12 mill.

Robuste, vert métallique clair et brillant; élytres ornées de deux ou trois taches de feu ou dorées, parcourues par huit côtes dont quatre bien marquées, les autres plus ou moins en réseau; tête rouge ou dorée.

Tête déprimée, fortement ponctuée, parcourue dans son milieu par un court et profond sillon terminé brusquement en avant et en arrière; antennes grêles.

Prothorax trapézoïdal, à peine plus large que long en avant, d'un tiers plus large en arrière, droit sur les côtés, ayant parfois quatre impressions, souvent deux, les postérieures, qui sont toujours un peu plus marquées; il est assez fortement ponctué sur toute sa surface, rugueux sur les côtés, avec des traces seulement de ligne lisse au milieu.

Elytres larges, parallèles dans leur moitié antérieure, atténuées ensuite jusqu'à l'extrémité, arrondies aux épaules et dépassant notablement le prothorax, finement ponctuées dans le fond du réseau qui semble formé de gros points obsolètes; ce réseau parfois bien marqué à la base seulement, le reste des élytres parcouru par les huit côtes dont quatre alternantes disparaissent dans la ponctuation générale vers l'extrémité; elles sont ornées chacune de trois taches plus ou moins dorées parfois peu visibles, situées: l'une sous l'épaule, la seconde sur le disque, un peu plus bas que la première, la troisième très-grande, aux deux tiers environ de la longueur un peu sur le côté.

Dessous du corps doré-cuivré, fortement ponctué; prosternum couvert de points enfoncés.

25. — C. FUCATA, Dej. Cat. *Java.*

Chrys. Arrogans. Cast. et Gory. Mon. T. I. Pl. 4, fig. 21.

Je restitue à cette espèce le nom imposé par Dejean, attendu que MM. de Castelnau et Gory ont fait erreur en la rapportant au *Buprestis Arrogans* de Bois. (Voir le n° 20.)

26. — C. PURPUREO-IMPRESSA, H. Deyr. *Malacca (Pinang), Siam.*

Long. 25, larg. 9 mill.

Vert sombre olivâtre, peu brillant, élytres parcourues par des stries profondes, ornées chacune de deux impressions d'un rouge pourpré; écusson doré, brillant.

Tête assez fortement excavée, parcourue par un profond et étroit sillon longitudinal, limité en avant du front par une impression transversale peu profonde.

Prothorax d'un quart plus large que long en arrière, droit sur les côtés; impressions latérales transversales situées assez en arrière; disque finement ponctué avec une ligne lisse au milieu; côtés rugueux et inégaux.

Elytres parallèles jusqu'aux deux tiers postérieurs, puis atténuées jusqu'à l'extrémité; stries formées de gros points entremêlés d'autres plus petits épars çà et là mais plus nombreux dans le fond des premières; impressions pourprées situées, l'une sur le disque de l'élytre au tiers antérieur, l'autre vers le bord externe aux deux tiers de la longueur.

Dessous du corps un peu plus clair que le dessus, fortement ponctué. prosternum couvert de points enfoncés.

Observation. — Parfois le prothorax est légèrement plus clair que les élytres; les taches antérieures de ces dernières peuvent disparaître en partie et je ne serais pas étonné qu'il y eût des individus ayant une petite tache impressionnée sous-humérale et d'autres sans aucune tache pourprée.

27. — C. ROBUSTA, H. Deyr. *Péninsule de Malacca.*

Long. 20 à 25, larg. 7 à 9 mill.

Trapue, vert bronzé ou doré peu brillant; élytres parcourues par des lignes de gros points, ornées chacune de trois grandes impressions d'un rouge cuivreux.

Tête bleue en arrière des yeux, large, excavée, lisse, ponctué finement sur toute sa surface, parcourue par un profond et étroit sillon longitudinal qui s'arrête en avant dans un sillon transversal assez large et peu profond.

Prothorax d'un quart plus large que long, peu rétréci en avant, droit sur les côtés; il existe deux légères dépressions latérales en avant du milieu et deux petites fossettes longitudinales ovalaires finement granuleuses situées

vers les angles postérieurs; il est couvert d'une ponctuation assez serrée laissant une ligne lisse au milieu et deux autres de chaque côté, un peu moins ponctuées que le fond, ces trois lignes souvent d'une couleur plus sombre.

Elytres dépassant peu le prothorax aux épaules, parallèles dans leurs deux tiers antérieurs, finement ponctuées sur toute leur surface, les points formant les stries toujours assez gros et ombiliqués; quatre des intervalles un peu élevés, surtout vers l'extrémité où trois d'entr'eux forment de véritables côtes étroites; elles sont ornées chacune de trois impressions cuivreuses dont l'une sous-humérale, l'autre plus grande sur le disque antérieur, la troisième plus grande encore située après le milieu vers le bord externe, séparée de celui-ci par le quatrième intervalle costiforme.

Dessous bleu ou bronzé, fortement ponctué; prosternum couvert de points enfoncés assez serrés.

Il existe une variété dont les impressions sont de la couleur du fond des élytres, et les lignes du prothorax d'un vert sombre sur un fond cuivreux.

28. — C. RUBIFRONS, H. Deyr. *Péninsule de Malacca.*

Long. 30, larg. 11 mill.

Vert-bronzé olivâtre; front et dessous du corps d'un rosé métallique brillant; élytres parcourues par quatre côtes élevées, ornées chacune de deux impressions bleuâtres.

Tête fortement déprimée, creusée au centre, au point de jonction du sillon longitudinal et d'un petit bourrelet transversal situé en avant du front; espace compris entre les yeux d'un rosé métallique, restant de la tête vert.

Prothorax d'un quart plus large que long, rétréci en avant, presque droit sur les côtés mais un peu plus oblique en avant qu'en arrière; couvert d'une ponctuation fine sur le disque, rugueuse sur les côtés; il existe une ligne lisse au milieu et deux petites impressions vers les angles postérieurs.

Elytres parallèles dans leurs deux tiers antérieurs, arrondies aux épaules, parcourues par quatre côtes lisses dont les intervalles sont occupés par des lignes irrégulières de gros points entremêlés de plus petits; les deux impressions sont finement ponctuées et situées, l'une sur le disque antérieur, l'autre après le milieu vers le bord externe.

Dessous du corps ponctué d'une manière assez serrée, d'un rosé métallique vif, surtout sous le prothorax, le milieu du sternum et de l'abdomen,

un peu mélangé de reflets verdâtres sur les autres parties; prosternum creusé dans son milieu, fortement ponctué sur toute sa surface.

Cuisses intérieurement, tibiae et tarsee, verts ou bleuâtres.

29. — C. EXIMIA, Cast. et Gory.

Chrysodema eximia Cast. et Gory. Mon. T. I, pl. 2, fig. 9.

30. — C. MALACCA, H. Deyr. *Péninsule de Malacca*.

Long. 30, larg. 11 mill.

Atténuée, doré ou vert métallique en dessus, pourpre ou simplement cuivreux en dessous; prothorax sans fossettes, presque aussi large à la base que les élytres, celles-ci parcourues chacune par quatre côtes dont les deux externes envahies par la ponctuation du fond.

Tête excavée et sillonnée au milieu, fortement ponctué.

Prothorax robuste, rétréci en avant, presque droit sur les côtés avec une légère gibbosité sur le bord latéral entre le milieu et l'angle postérieur; disque finement et profondément ponctué, parcouru au milieu par une ligne lisse; côtés subrugeux, une ligne de points confluent, à une petite distance du bord latéral en arrière, remplace les fossettes qui existent chez ses congénères.

Élytres à peine plus larges que le prothorax, atténuées à partir du milieu, finement et régulièrement ponctué sur toute leur surface, les deux côtés internes seules lisses; il existe quelques rides sur le disque, lesquelles joignent la première à la seconde côte; on aperçoit en outre les vestiges de deux impressions, l'une sur le disque antérieur, l'autre après le milieu un peu vers le bord externe.

Dessous du corps couvert d'une ponctuation serrée; prosternum creusé, couvert de points rugueux dans son milieu; tarsee et tibiae verts.

La couleur du dessous semble suivre celle du dessus en conservant toujours une teinte plus chaude; ainsi l'exemplaire doré est pourpre-violacé en dessous, le vert est simplement rouges-cuivreux avec des reflets verdâtres.

31. — C. AURO-FOVEATA, Guér. *Bourou, Amboine, Céram*.

Buprestis auro-foveata Guér. voy. autour du monde (Duperrey). — Ins. p. 64, pl. 11, fig. 2.

Chrysod. auro-foveata, Cast. et Gory. T. I, pl. 2, fig. 5.

Var. A. Dessus et dessous entièrement vert-doré éclatant. *I. Arrow.*

32. — C. RADIANS, Guér. *Bourou, Amboine.*

Buprestis radians, Guér. voy. aut. du monde (Duperrey), page 65.

Chrysodema radians Cast. et Gory. Mon. T. I, pl. 1, fig. 3.

Evides lævipennis Dej. Cat. (nec Cast. et Gory).

33. — C. WESTWOODII, H. Deyr. *I. Bourou.*

Long. 26, larg. 10 mill.

Vert émeraude brillant sur les élytres et les pattes ; prothorax et dessous du corps vert-doré.

Tête ayant une impression peu profonde qui occupe tout l'espace compris entre les yeux, impression parcourue par un profond sillon longitudinal, creusée en avant d'une profonde fossette qui est séparée de l'épistome par une carène rugueuse ; elle a quelques points épars dans la dépression et une fine ponctuation en arrière des yeux.

Prothorax plus large que long, coupé obliquement sur les côtés en avant puis droit dans sa moitié postérieure ; couvert d'une ponctuation assez forte irrégulièrement espacée, un plus serrée de chaque côté de la ligne lisse médiane ; fossettes latérales assez grandes, ponctuées comme le reste de la surface, ayant une petite élévation bien marquée, au milieu vers le bord latéral.

Élytres lisses et brillantes, parcourues par des lignes de très-petits points irréguliers, ces points souvent doubles vers les bords et l'extrémité.

Prosternum étroitement canaliculé dans son milieu ; le fond du canal ponctué, les bords lisses et arrondis ; tarses vert-dorés : abdomen échancré par une très-étroite fissure anguleuse chez la ♀

N'ayant vu que deux individus de cette espèce je n'oserais affirmer qu'elle n'est pas une variété de la précédente ; elle en diffère pourtant par plusieurs caractères ; elle est plus lisse, plus brillante, d'une autre couleur, les fossettes du prothorax sont surtout différentes.

34. — C. LOTINI, Boisd. *N. Guinée.*

Buprestis Lotini Boisd. voy. aut. du monde (d'Urville) Ins. T. II, p. 71.

Chrysodema Lotini Cast. et Gory. Mon. T. I, pl. 4, fig. 20.

35. — C. JANSONII, H. Deyr. *N. Guinée.*

Long. 33, larg. 12 mill.

Vert-doré brillant; élytres parcourues par huit côtes dont quatre assez bien marquées, les autres souvent confuses et formant un réseau; une longue impression latérale et deux autres plus petites sur le disque de chaque élytre.

Tête creusée en avant, sillonnée au milieu; surface d'un violet sombre; ponctuation vert-doré.

Prothorax oblique sur les côtés, plus fortement en avant à partir du milieu; carènes latérales des fossettes ne dépassant pas les bords latéraux; surface violacée, ponctuation d'un vert clair brillant; fossettes assez profondes d'un doré verdâtre.

Élytres n'ayant que les quatre côtes plus marquées et l'intermédiaire suturale entières, les autres formant un réseau irrégulier qui couvre le disque antérieur; impression latérale comprise entre la troisième et la quatrième côte élevée, s'étendant de l'extrémité jusqu'au milieu où elle s'unit à la seconde discale; la première d'environ deux millimètres de diamètre, située en avant au quart de la longueur un peu vers la suture; côtes à reflets violacés, fond de la ponctuation, de la réticulation et des impressions vert brillant, côte externe élevée en carène d'un vert bleuâtre.

Dessous vert-doré brillant; tarses de même couleur; prosternum fortement canaliculé et rugueux dans son milieu, sillonné transversalement en avant.

Je dédie cette espèce à M. Janson, entomologiste distingué de Londres et possesseur de la plus riche collection d'Elatérides qui existe.

36. — C. AURO-PLAGIATA, H. Deyr. *I. Banca et Bornéo.*

Long. 28, larg. 10 mill.

Bronzé plus ou moins obscur; élytres réticulées, ornées chacune d'un petit point sur le disque antérieur et d'une large impression latérale postérieure dorés.

Tête impressionnée, creusée en avant et sillonnée dans son milieu comme toutes les espèces de ce groupe, de couleur sombre.

Prothorax oblique sur les côtés antérieurs, droit en arrière jusqu'aux

angles postérieurs, ceux-ci un peu aigus; carène latérale des fossettes débordant plus ou moins les côtés ce qui influe sur la forme générale qui est plus ou moins large; surface sombre, fortement ponctuée, les points plus serrés sur les côtés de la ligne lisse médiane; fossettes assez grandes, finement et profondément ponctuées, dorées dans le fond.

Elytres couvertes d'un réseau assez régulier au milieu duquel on distingue les côtes dont quelques-unes plus fortes, surtout la latérale qui est élevée en carène arrondie; réseau finement ponctué sur sa surface; impression latérale comprise entre la quatrième et la huitième côte à partir du milieu jusqu'à l'extrémité; intervalle entre la carène latérale et le bord, un point enfoncé sur le disque antérieur, un autre sous-huméral ainsi que la ponctuation foncière du réseau d'une belle couleur dorée.

Dessous du corps fortement ponctué, vert métallique ou doré; prosternum fortement creusé, rugueux dans son milieu et en avant; tarses vert bleuâtre foncé.

37. — C. INSTABILIS, H. Deyr. *Gilolo*.

Long. 30, larg. 10 1/2 mill.

Bronzé cuivreux ou violet foncé en dessus; bleu foncé uniforme ou bleu-verdâtre mêlé de reflets et de taches pourprés en dessous; élytres striées, subréticulées.

Tête impressionnée, sillonnée au milieu, rouge ou violette.

Prothorax oblique sur les côtés en avant, droit ou même rentrant un peu en arrière jusqu'aux angles postérieurs, ceux-ci aigus; partie la plus large bordée par la carène externe des fossettes latérales; surface couverte de points épars et irréguliers, une ligne bordée de points plus serrés sur le disque.

Elytres striées, les stries formées par de gros points peu profonds et rugueux dans leur fond; quatre des intervalles un peu relevés en côtes sur chacune, tous plus ou moins réunis en réseau sur le disque; côte externe relevée en carène mousse.

Prosternum largement canaliculé et rugueux dans son milieu, ses bords étroits et lisses; bords des segments et milieu de l'abdomen ainsi que diverses autres parties du corps et genoux d'un rouge pourpré chez les individus bronzés; dessous entièrement bleu foncé chez les individus violacés en dessus; extrémité de l'abdomen étroitement et profondément échancrée en demie ellipse chez le ♀.

38. — C. INCERTA, H. Deyr. *I. Waigiou.*

Long. 28, larg. 10 mill.

Vert-bleuâtre en dessus; fossettes du prothorax, intervalles entre les côtes latérales des élytres et dessous du corps d'un doré éclatant.

Tête impressionnée, creusée en avant et sillonnée au milieu.

Prothorax oblique sur les côtés en avant, presque droit en arrière, couvert d'une ponctuation écartée, celle-ci un peu plus serrée sur les côtés de la ligne lisse élevée du milieu; ponctuation des fossettes plus fine, ces dernières ayant une élévation plus lisse que leur fond.

Elytres parcourues chacune par huit côtes dont quatre un peu plus élevées; l'externe en carène bleuâtre, les intermédiaires un peu irrégulières formant un réseau sur le disque, les intervalles sont finement et irrégulièrement ponctués; l'espace entre le bord et la carène latérale ainsi qu'une partie de l'extrémité des élytres entre les côtes sont d'un doré brillant.

Dessous du corps doré brillant; prosternum largement canaliculé et rugueux au milieu, ses bords lisses; genoux vert-bleuâtres; abdomen échancré comme chez le précédent, dans la ♀.

39. — C. MOLUCCANA, H. Deyr. *Amboine, Morty, Ternate, Célèbes, Gilolo.*

Long. 25 à 33, larg. 8 à 11 mill.

Réticulée, vert bronzé en dessus; bord des élytres, fond des fossettes prothoraciques, ponctuation générale et dessous du corps plus ou moins vert ou doré vif.

Voisin de la *Chry. Rouxii* de la Monographie de MM. Cast. et Gory, mais bien distincte par les fossettes prothoraciques plus marquées et la réticulation des élytres plus grosse et plus large.

Tête sombre, impressionnée, creusée en avant et sillonnée au milieu, plus finement ponctuée que chez la *Rouxii*.

Prothorax oblique sur les côtes en avant droit en arrière, fortement ponctué, ligne lisse du milieu plus ou moins élevée en carène; fossettes latérales brillantes, ponctuées comme le reste de la surface avec une élévation au milieu.

Elytres couvertes d'un réseau d'où se détachent huit côtes dont quatre plus élevées surtout l'externe, presque toujours les côtes plus apparentes que la réticulation, celle-ci et celles-là d'un vert plus ou moins sombre;

fond de la ponctuation, intervalle entre le bord et la côte externe, parfois un point enfoncé sur le disque antérieur, quelques intervalles de côtes latérales en arrière, et quelquefois un point enfoncé après le milieu, toutes ces parties d'un vert clair ou d'un doré vif.

Dessous du corps fortement ponctué; prosternum canaliculé et rugueux au milieu; le tout vert ou doré plus ou moins éclatant ou un peu mélangé de vert sombre, surtout sur l'abdomen et les pattes; abdomen de la ♀ échancré circulairement.

G. **IRIDOTOENIA**, H. Deyr.

Tête fortement creusée entre les yeux, sillonnée étroitement au milieu, front moins large que chez les *Chrysodema*.

Épistome étroit fortement échancré, les angles antérieurs sub-aigus, dirigés en avant.

Antennes variables mais généralement moins longues que chez les *Chrysodema*.

Prothorax plus ou moins élargi en arrière, finement sillonné au milieu.

Écusson petit, en trapèze.

Élytres épineuses sur les côtés postérieurs; le plus souvent parallèles en avant, parfois élargies aux épaules; armées sur leurs bords inférieurs d'une petite dent, située à l'extrémité du lobe des épipleures.

Prosternum non sillonné et plan, ayant en arrière un lobe médian bien marqué qui seul est inséré entre les branches du mésosternum. (Voir pl. IV, fig. 4.)

Premier segment de l'abdomen jamais sillonné, seulement aplati en avant; dernier segment échancré chez les ♂, à peine visiblement échancré chez les ♀.

Pattes assez longues; cuisses robustes, tibias grêles; Tarses plus grêles que chez les *Chrysodema*.

Observation. — Je décrirai toutes les espèces de ce groupe d'après les ♀ attendu que les ♂ sont excessivement rares et que j'en possède très-

peu; du reste comme pour certaines espèces il est arrivé 40 ou 50 exemplaires ♀ sans un seul ♂, ce dernier sexe devient moins important à décrire; je me bornerai à mentionner les différences qui existent entre les sexes, quand elles porteront sur d'autres caractères que la taille (le ♂ étant toujours plus petit) ou l'échancrure de l'abdomen (qui est seulement un peu plus prononcée chez le ♂ mais qui existe aussi chez les ♀).

- A. Prothorax vert métallique ou doré, sans lignes ou taches métalliques claires sur les côtés.
- a. Élytres entièrement dorées ou vert-dorées, dilatées aux humérus; dessous du corps rouge pourpré éclatant. *Sumptuosa.*
- b. Élytres vert foncé à peine métallique sur le disque, dorées sur les côtés *Auro limbata,*
- c. Élytres cuivreux sombre, prothorax doré, tête et pattes bleu clair. *Cuprea.*
- d. Élytres vertes; prothorax pourvu de deux callus latéraux postérieurs. *Callosicollis.*
- AA. Prothorax de couleur sombre avec des lignes ou des taches latérales dorées.
- B. Élytres unicolores, sauf parfois le rebord latéral sous l'épaule.
- a. Tête très-punctuée, sillon médian peu profond. *Curta.*
- b. Tête peu punctuée, sillon médian très-profond. *Mirabilis.*
- BB. Élytres ornées de lignes métalliques ou testacées longitudinales.
- C. Élytres ornées d'une bordure dorée et de traces de lignes semblables sur le milieu et à l'extrémité. *Chryso-limbata.*
- CC. Élytres sans bordure plus claire, ornées chacune d'une ligne médiane métallique, cette ligne parfois testacée chez le ♂.
- D. Tête entièrement sombre, finement rugueuse, taches latérales du prothorax étroites; ♂ inconnu. *Lineata.*
- DD. Épistome doré.
- a. Taches du prothorax larges touchant le bord, lignes des élytres métalliques chez le ♂ et la ♀. *Chryso-stoma.*

- b. Taches du prothorax étroites ne touchant pas le bord, lignes des élytres testacées chez le ♂. *Chrysogramma*.
 DDD. Front doré taches du prothorax linéaires, lignes des élytres testacées chez le ♂. *Chrysifrons*.

40. — I. SUMPTUOSA, Cast. et Gory. *Malacca*
Chrysodema Sumptuosa Cast. et Gory, Mon. T. I, pl. 1, fig. 1.

41. — I. AURO-LIMBATA, H. Deyr. *I. Batchian*, (pl. 1, fig. 5.)

Long. 40, larg. 14 mill.

Robuste, vert foncé sur le disque des élytres, dorée vers les bords et sur le prothorax; rouge-cuivreux éclatant en dessous; pattes vertes.

Voisine d'*I. Sumptuosa*.

Tête bronzé-cuivreux avec un profond sillon entre les yeux; front étroit de la largeur de l'œil.

Prothorax rétréci en avant, angles antérieurs droits, côtés fortement sinueux en arrière de ces angles; disque lisse, parsemé de petits points écartés, parcouru dans son milieu par un fin sillon creusé seulement à la base; côtés très-rugueux, inégaux, déprimés en arrière.

Élytres un peu plus larges que le prothorax aux épaules, diminuant légèrement jusqu'aux deux tiers, plus fortement ensuite de là à l'extrémité qui est un peu arrondie; chacune est parcourue par une forte côte longeant le bord externe dans toute sa longueur, et par trois autres bouts de côtes moins prononcés situés vers l'extrémité, l'externe dépassant le milieu, les autres de moitié plus courtes; elles sont couvertes de points assez gros sur les côtés, plus petits et plus espacés à mesure qu'ils avancent sur le disque qui est lisse.

Dessous finement ponctué sur l'abdomen et les côtés de la poitrine, milieu de celle-ci et base du premier ayant seulement quelques petits points très-écartés; prosternum complètement lisse.

42. — I. CUPREA, H. Deyr. *I. Céram*.

Long. 28, larg. 8 1/2 mill.

Étroite et allongée; élytres cuivreux-sombre; prothorax doré, tête et dessous bleu-verdâtres à reflets cuivreux; pattes et écusson bleu clair.

Tête rugueuse, creusée entre les yeux, parcourue par un profond sillon,

celui-ci interrompu au milieu par deux petits tubercules qui se rejoignant au sommet isolent ainsi un gros point sur le vertex.

Prothorax à peine d'un quart plus large que long, rétréci en avant, sinueux sur les côtés, parcouru par un fin sillon creusé en arrière; toute la surface est couverte d'une très-fine granulation visible seulement à la loupe et qui lui donne un aspect d'or moulu; il est en outre fortement ponctué, les points serrés seulement sur les côtés.

Élytres anguleusement arrondies aux épaules, curvilinéairement rétrécies de là jusqu'à l'extrémité; couvertes d'une ponctuation forte et écartée mêlée de rides sur le disque avec quelques vestiges de côtes à l'extrémité, dents des bords latéraux postérieures peu nombreuses.

Dessous du corps finement granuleux sur les côtés, couvert au milieu de points enfoncés; pattes finement granuleuses.

43. — I. CALLOSICOLLIS, H. Deyr. *Amboine*.

Long. 29, larg. 10 mill.

Courte, élytres larges; vert foncé en dessus à reflets dorés, dorée en dessous; prothorax fortement sillonné sur les côtés vers la base, ces sillons limitant deux calus latéraux.

Tête rugueuse, médiocrement impressionnée en avant, plus creuse sur le vertex, sillon central très-marqué; impression anguleuse en arrière et noire, restant de l'occiput finement ponctué et vert.

Prothorax rétréci en avant, oblique sur les côtés antérieurs puis décrivant une courbe assez forte jusqu'aux angles postérieurs; parcouru par un fin sillon médian creusé en arrière, et par deux larges sillons latéraux limitant les calus latéraux postérieurs ce qui lui donne une grande analogie de forme avec celui de la *Catoxantha Bicolor*; il est couvert d'une ponctuation assez écartée sur le disque et les calus, très-serrée sur les côtés et dans les sillons latéraux, mais laissant une espèce de plaque lisse latérale en arrière des angles antérieurs.

Élytres assez larges aux épaules, parallèles jusqu'aux deux tiers, où réside leur plus grande largeur, puis rétrécies directement jusqu'à l'extrémité où elles sont conjointement et étroitement arrondies; dentelure postérieure assez petite occupant à peine un cinquième de la longueur; elles sont couvertes d'une fine ponctuation disposée en stries avec quelques dépressions ridées à la base et un sillon latéral rugueux en dessous de l'épaule, ce dernier espace parfois un peu doré.

Dessous du corps couvert de points épars (sauf les côtés de la poitrine et

de l'abdomen qui dans toutes les espèces du genre sont très-finement ponctués); prosternum et milieu de la poitrine lisse.

44. — I. CURTA, H. Deyr. *I. Batchian*.

Long. 26, larg. 9 mill.

Courte, bronzé violacé en dessus, doré verdâtre en dessous, bords latéraux du prothorax et bord antérieur des élytres sous l'épaule dorés.

Tête excavée sur le front, fortement ponctuée, sillon médian relativement peu profond mal limité et se confondant avec l'excavation qui est très-prononcée en arrière.

Prothorax court, rétréci en avant, en ligne un peu courbe sur les côtés; sillon médian fin, peu marqué en avant, très-creux en arrière; il est orné de deux taches dorées latérales qui n'atteignent pas le bord antérieur et séparées du disque en arrière par deux profonds sillons basilaires; ponctuation générale fine et éparse, taches dorées rugueusement ponctuées.

Élytres angulairement arrondies aux épaules, subparallèles dans leurs deux tiers antérieurs, rétrécies en ligne un peu courbe en arrière; dentelure postérieure assez fine; elles sont lisses, ponctuées en stries antérieurement, les lignes de points se confondant complètement en arrière où il n'existe plus aucun vestige linéaire; un profond et étroit sillon rugueux existe sous l'épaule s'étendant jusqu'à la moitié de la longueur de l'élytre, le bord de celle-ci, correspondant au sillon, lisse et brillant, tous deux d'un doré vif.

Dessous du corps finement ponctué presque partout sauf le milieu de la poitrine et le prosternum qui sont lisses avec quelques points très-écartés; cuisses antérieures et médianes ainsi que les genoux d'un vert bleuâtre.

45. — I. MIRABILIS, Gory. *Péninsule de Malacca, Sumatra, Bornéo.*
Chrysodema Mirabilis Gory. *Mou. supp. T. IV, p. 67, pl. 12, fig. 67.*

46. — I. CHRYSO-LIMBATA, H. Deyr. *Célèbes (Ménado)*

Long. 28 à 35, larg. 8 à 10 1/2 mill.

Vert sombre; tête noire en-dessus; prothorax noir en avant, orné latéralement de deux grandes taches dorées; élytres bordées latéralement par une bande assez large d'un doré vif ou verdâtre; dessous vert ou vert-doré.

Tête creusée sur le front, parcourue au milieu par un étroit et profond sillon, ce sillon flanqué par deux petites élévations obliques peu prononcées;

partie creusée, assez fortement, occiput finement ponctué; antennes noires, les trois premiers articles vert sombre.

Prothorax un peu élargi d'avant en arrière, presque droit sur les côtés, ceux-ci ayant en avant une petite plaque lisse tout à fait latérale; disque lisse assez finement et peu densément ponctué; côtés rugueux; il est parcouru par trois sillons, dont l'un entier au milieu du disque très-fin en avant, plus fort et plus creux en arrière; les deux autres un peu arqués en dedans, bordant la partie rugueuse des côtés; les taches latérales dépassent ces sillons sur le disque, mais n'atteignent pas le bord antérieur.

Elytres plus larges que la base du prothorax, arrondies aux épaules, parallèles dans leur moitié antérieure, rétrécies en ligne presque droite en arrière, très-étroitement arrondies au bout et denticulées latéralement dans leur tiers postérieur; elles sont striées faiblement, la ponctuation des stries entremêlée et disparaissant dans une ponctuation générale aussi forte que la première sur les côtés, absolète sur le disque sutural qui est assez lisse et où les lignes régulières de points sont assez apparentes; on aperçoit en arrière quelques vestiges de fines côtes, et une, assez prononcée au milieu, longeant le bord latéral; ce dernier est doré assez largement dans toute sa longueur, on voit en outre des vestiges d'une bande semblable partant de l'épaule et atteignant l'extrémité, mais celle-ci est très-interrompue en avant et sur le disque, parfois elle disparaît complètement.

Dessous entièrement vert ou vert-doré; ayant une ponctuation assez dense qui devient très-finement rugueuse à la base de chaque segment abdominal et envahit complètement le dernier; pattes assez densément ponctué; prosternum lisse très-éparsément et finement ponctué.

47. — I. LINEATA, H. DEYR, *Péninsule de Malacca.*

Long. 28, larg. 8 mill.

Acuminée, vert très-foncé vif et brillant sur les élytres, bleu foncé sur le prothorax, côtés de ce dernier cuivreux-rosés mat; les premières parcourues de l'épaule à l'extrémité par une très-étroite ligne rosée métallique; dessous vert-doré.

Tête bleu-noirâtre à reflets cuivreux sur les carènes sus-antennaires et l'épistome, peu excavée, finement rugueuse; sillon médian étroit en avant, formant un gros point enfoncé en arrière du front; épistome séparé du front par un sillon; mandibules noires.

Prothorax étroit et allongé, à peine d'un quart plus large que long, peu rétréci en avant, sinucux latéralement, sillonné sur les côtés du bord antérieur; sillon médian prononcé surtout en arrière; il est couvert d'une très-

fine granulation visible seulement à la loupe et d'une ponctuation assez grosse et très espacée; la tache cuivreuse des côtés est finement granuleuse, ne couvre pas l'angle postérieur ni le bord antérieur qu'elle n'atteint pas, et ne touche le bord latéral que vers le milieu.

Ecusson rosé métallique ainsi que le fin bord antérieur des élytres.

Elytres acuminées à partir du milieu, épineuses à l'extrémité, les dents postérolatérales assez fortes et épineuses; elles sont ponctuées en stries irrégulières, avec une côte latérale et une autre à l'extrémité bordant extérieurement la ligne rose métallique qui est creusée en gouttière dans cette partie; cette ligne commence en dedans de l'épaule, est étroite, régulière dans tout son parcours, finement et irrégulièrement ponctuée, elle aboutit à l'extrémité près de la suture où elle rejoint sa congénère de l'autre élytre.

Dessous du corps finement granuleux, excepté sur le milieu qui est lisse ainsi que le prosternum avec quelques très-petits points peu profonds; partie supérieure des cuisses de la couleur des élytres, partie inférieure vert doré.

48. — I. CHRYSOSTOMA, H. DEYR. *Péninsule de Malacca, Siam.*

Long. 16 à 24, larg. 5 à 8 mill.

Assez large, vert sombre à reflets violets; côtés du prothorax largement, épistome et ligne médiane des élytres d'un doré rougeâtre ou verdâtre; dessous vert-doré; tarsi vert-bleuâtres.

Tête fortement excavée, excavation couverte de très-gros points enfoncés; sillon médian large et profond; occiput ayant quelques points fins et épars; mandibules vertes.

Prothorax en carré un peu transversal, un peu oblique sur les côtés dans son quart antérieur, puis plus droit jusqu'aux angles postérieurs; sillon médian prononcé en arrière; ponctuation du disque peu serrée, celle des côtés finement rugueuse sur les espaces dorés, ceux-ci ayant une dépression plus ou moins prononcée vers le tiers postérieur.

Ecusson plus clair que le fond des élytres, celles-ci fortement ponctuées striées avec quelques rides transversales; lignes dorées qui les parcourent assez larges, ayant la même ponctuation que le fond, sauf à l'extrémité où elles sont plus finement ponctuées de points un peu serrées; elles sont parallèles dans au moins leurs deux tiers antérieurs; épines latérales assez fortes, celles de l'extrémité très-petites.

Dessous finement granuleux; prosternum lisse ayant quelques points épars un peu plus serrés en avant;

♂ et ♀ de cette espèce ayant les bandes des élytres métalliques.

49. — I. CHRYSOGRAMMA, H. Deyr. *Bornéo.*

Long. 46 à 24, larg. 5 à 8 mill.

Assez large, vert sombre; côtés du prothorax étroitement, épistome, ligne médiane largement, suture très-finement et écusson d'un beau rouge cuivreux; dessous du corps doré, tarsi vert bleuâtre; ♂ ayant les lignes des élytres testacées.

Voisine de la précédente, mais bien distincte par plusieurs caractères, qui ressortent de la comparaison des deux diagnoses et qui se complètent ainsi :

La tête est peu à près semblable; chez celui-ci le prothorax est oblique sur les côtés dans ses deux tiers ou au moins la moitié antérieurs, puis droit jusqu'à la base; les espaces dorés latéraux sont plus étroits, plus rugueux, ne touchent pas le bord et semblent être la continuation des bandes des élytres; ces dernières sont plus régulièrement arrondies de la base à l'extrémité, les bandes sont un peu plus larges et leur couleur plus rouge.

La comparaison attentive des ♀ donne déjà toute certitude sur la différence des deux espèces, mais cette certitude devient d'une évidence incontestable quand on possède les ♂, les bandes des élytres étant testacées chez celui de cette espèce, tandis qu'elles sont métalliques chez celui de la précédente.

50. — I. CHRYSIFRONS, H. Deyr. *Péninsule de Malacca, Sumatra.*

Long. 49 à 27, larg. 6 à 8 mill.

Vert-sombre brillant, parfois bleuâtre sur la tête et le prothorax; une bande dorée étroite de chaque côté de ce dernier, une plus large sur chaque élytre, dorée chez la ♀, cette bande est testacée chez le ♂, parfois un peu dilatée vers la base et métallique à l'extrémité.

Intermédiaire pour la forme entre *I. Lineata* et *I. Chrysostoma*.

Tête dorée en avant, fortement ponctuée, profondément sillonnée au milieu, le sillon ayant de chaque côté en arrière deux petits tubercules analogues à ceux qui isolent le gros point enfoncé chez l'*I. Cuprea*.

Prothorax un peu rétréci en avant subsinueux sur les côtés avec une petite angulation en avant du milieu; bandes dorées parfois peu apparentes, s'approchant du bord latéral seulement en avant; sillon médian bien mar-

qué; surface ayant des points enfoncés espacés, ces points plus rapprochés et un peu confluents sur les côtés.

Elytres subparallèles jusqu'à un peu plus de la moitié, un peu moins acuminées que chez *I. Lineata*; dents latérales assez fortes; extrémité uniepineuse; couvertes de points assez gros peu réguliers disposés en stries irrégulières, ponctuation obsolète vers la partie scutellaire; elles ont une côte latérale et deux autres bouts de côtes à l'extrémité, le sutural un peu plus allongé; les bandes sont assez larges, parfois mal limitées.

Dessous du corps vert-doré; prosternum aplati, ayant quelques points enfoncés; cuisses en dessus vert foncé comme les élytres.

G. **PARACUPTA**, H. Deyr.

Tête déprimée entre les yeux, parfois un peu creusée.

Epistome assez étroit, échancré en avant.

Antennes longues et peu robustes toujours testacées ou brun clair.

Prothorax de forme variable, toujours assez long, parfois incliné en avant; sillonné plus ou moins fortement au milieu; souvent orné d'impressions pulvérulentes aux angles ou sur les côtés.

Élytres parallèles, denticulées en arrière; ayant de grosses côtes lisses, ou lisses et ornées comme le prothorax d'impressions pulvérulentes.

Prosternum non sillonné, plan ou arrondi.

Premier segment de l'abdomen jamais sillonné, parfois plan.

Pattes souvent robustes chez les espèces à côtes sur les élytres; grêles chez les espèces lisses de couleur sombre.

Tarses testacés ou brun clair, parfois les crochets métalliques.

Corps légèrement cintré chez les espèces à côtes, (Pl. IV, fig. 5) abdomen assez volumineux chez les espèces sombres et lisses.

51. — P. GIRARDI, H. Deyr. *Patrie?* (Pl. 1, fig. 6.)

Long. 36, larg. 12 1/2 mill.

Gibbeuse, également atténuée en avant et en arrière, vert-bleuâtre; élytres parcourues par des côtes; antennes, moins les deux premiers articles, et tarsi jaune-testacés, crochets bronzé-noirâtres; dessous vert brillant.

Voisine de *Par.* (*Chrys.*) *Hélopioides*, Cast. et Gory, mais distincte.

Tête déprimée entre les yeux; dépression rugueuse, munie de deux carènes oculaires et de deux bourrelets centrales peu prononcées et obliques; ponctuée éparsément en arrière des yeux.

Prothorax conique, incliné en avant, droit sur les côtés postérieurs; disque parcouru par trois sillons dont les deux externes élargis en fossettes en avant et en arrière; côtes ayant deux impressions courbes à concavité extérieure; disque éparsément, côtés fortement, fossettes et sillons finement ponctués.

Elytres obliquement anguleuses aux épaules, un peu sinuées à la hauteur des cuisses postérieures, leur plus grande largeur après ce sinus, et de là régulièrement rétrécies en ligne courbe jusqu'à l'extrémité, celle-ci tri-épineuse; les épines ou dents latérales fortes et espacées remontant presque à la moitié de la longueur; elles sont parcourues chacune par neuf stries dont plusieurs incomplètes; ces stries ponctuées de gros points peu profonds, leurs intervalles relevés en côtes, les intervalles pairs plus forts, plus larges à la base, le 4^e et le 6^e se joignant aux deux tiers de la longueur; ces côtes sont bleu clair, le fond des élytres vert tendre et l'extrémité un peu dorée.

Dessous du corps, pattes et prosternum couverts d'une ponctuation assez écartée, le premier est en outre finement granuleux sur les côtés, on aperçoit sur les secondes une autre ponctuation plus fine et plus serrée assez obsolète; poitrine assez fortement déprimée au milieu.

52. — P. XANTHOCERA, Boisd. *Batchian, Céram.*

Buprestis Xanthocera, Boisd. *Voy. aut. du monde* (d'Urville). *Ins.* T. II, pag. 76.

G. **PERIORISMA**, H. Deyr.

Tête déprimée, creusée au milieu par un profond sillon assez large à bords tranchants: traversée par une carène élevée située

un peu au-dessus de la base des antennes, fléchissant au milieu antérieur en limitant le sillon médian. (Pl. IV, fig. 6.)

Epistome élevé, prenant naissance à la base de la carène transversale, formé de deux dents robustes réunies au milieu par une troisième dent courte et obtuse.

Labre fortement échancré.

Antennes analogues à celles des autres genres du groupe, mais un peu moins longues.

Prothorax subtrapézoïdal, sillonné au milieu, presque aussi large que les élytres à sa base, celle-ci largement bi-sinuée, un peu anguleuse au milieu; bord antérieur échancré, ses angles avancés.

Ecusson petit, tuberculiforme, logé dans une échancrure commune des élytres à une petite distance de la base.

Elytres obliquement coupées aux épaules, sinuées sur les bords en arrière des épipleures, arrondies conjointement et épineuses à l'extrémité.

Prosternum assez large, parallèle, presque plan.

Premier segment abdominal déprimé en avant; dernier assez court et arrondi chez les ♀.

Pattes courtes; cuisses peu renflées; tibias plus larges et plus aplatis, tarses plus courts et plus grêles que chez les *Cyphogastrea* qui suivent.

53. — P. CARINIFRONS, H. Deyr. *Amboine*. (Pl. 1, fig. 7.)

Long. 26, larg. 9 mill.

Robuste, bronzé verdâtre terne, bleuâtre sur le prothorax, verte en dessous; prothorax large à la base, impressionné sur les côtés; élytres lisses, ponctuées en stries.

Tête finement ponctuée, ayant une petite et profonde impression arquée postérieurement, située en arrière du front.

Prothorax oblique sur les côtés en avant, droit en arrière avec les angles antérieurs aigus vus d'en haut, arrondis vus de côté; sillon médian creux, fin et largement arrondi sur les bords; il existe de chaque côté un gros

point enfoncé ou fossette, situé à égale distance de la base et du bord latéral; disque couvert d'une ponctuation assez fine et écartée, cette ponctuation un peu plus grosse et beaucoup plus serrée sur les côtés.

Ecusson très-petit situé à une distance du prothorax, double de sa dimension.

Elytres obliques aux épaules, un peu plus larges que le prothorax à leur angle huméral, régulièrement courbes de la base à l'extrémité, celle-ci largement arrondie et épineuse sur le sixième de la longueur; elles sont parcourues par environ douze lignes irrégulières de points qui sont effacés dans la région scutellaire.

Dessous vert un peu bronzé, luisant avec une ponctuation fine et clairsemée; pattes assez robustes, tarses d'un métallique obscur.

Observation.—Il est possible que cette espèce ait des couleurs plus vives que chez l'unique exemplaire à ma disposition, car il me semble un peu altéré.

G. **CYPHOGASTRA**, H. Deyr.

Tête impressionnée entre les yeux, sillonnée profondément au milieu; sillon médian limité en avant par une carène transversale flexueuse située au-dessus des cavités antennaires; yeux bordés intérieurement par une étroite gouttière.

Epistome échancré, caréné en arrière de son bord, le plus souvent cette carène en croissant à concavité antérieure.

Labre fortement échancré et cilié.

Antennes longues et grêles.

Prothorax en carré transversal, tronqué aux angles antérieurs, fortement sillonné au milieu, impressionné sur les côtés.

Ecusson petit en forme de trapèze.

Elytres parallèles en avant, fortement acuminées en arrière, épineuses à l'extrémité.

Prosternum élargi en avant, sillonné transversalement à une petite distance de son bord antérieur, profondément canaliculé dans son milieu avec les bords lisses et arrondis.

Premier segment de l'abdomen muni d'une forte plaque lisse

très-élevée en arrière et emboitant une gibbosité située à la base du second segment. (Pl. IV, fig. 7.)

Dernier segment de l'abdomen divisé à l'extrémité en deux lobes arrondis chez le ♂; simplement arrondi chez la ♀.

Pattes et tarses allongés; cuisses assez fortes.

Ce genre peut certainement être compris parmi les plus caractérisés de la famille des Buprestides.

Voici le tableau des espèces rapportées par M. Wallace :

- | | | |
|-----|--|----------------------|
| A. | Elytres sans impressions finement granuleuses dans leur fond. | |
| B. | Abdomen fortement ponctué partout. | <i>Colepyga.</i> |
| BB. | Abdomen finement granuleux par places. | |
| C. | Dernier segment de l'abdomen ayant trois espaces lisses avec des points enfoncés, ces espaces séparés entr'eux par deux lignes finement granuleuses et plus ou moins velues. | |
| D. | Elytres obsolètement ponctuéées excepté à la base, abdomen d'un violet cuivreux brillant. | <i>Angulicollis.</i> |
| DD. | Elytres fortement ponctuéées. | |
| E. | Corps court; élytres brunes avec une tache postéro-latérale cuivreuse ou verdâtre; bourrelet bordant les élytres d'un cuivreux pourpre éclatant en arrière des épaules. | <i>Chevrolatii.</i> |
| EE. | Corps allongé. | |
| F. | Dessus de laque vert-clair à peine métallique sur le bourrelet latéral. | |
| a. | Angles antérieurs du prothorax coupés angulairement; bouts des élytres avec une tache cuivreuse, noire à l'extrémité. | <i>Mniszechii.</i> |
| b. | Angles antérieurs du prothorax atténués et arrondis; extrémité des élytres seulement un peu bleuâtre. | <i>Wallacei.</i> |
| FF. | Dessus vert métallique ou vert sombre noirâtre avec les fossettes du prothorax dorées. | <i>Pisciformis.</i> |
| CC. | Dernier segment de l'abdomen, n'ayant qu'un espace lisse ponctué au milieu, les côtés finement granuleux. | |

- D. Ponctuation des élytres s'affaiblissant beaucoup, au moins dans leur moitié postérieure.
- a. Elytres d'un vert clair uniforme (parfois bleuâtres) avec une longue tache de feu latéro-postérieure bordée de noirâtre extérieurement. *Ignicauda.*
- b. Elytres toujours noir bleuâtre, prothorax vert clair ou vert bleuâtre. *Nigripennis.*
- c. Elytres à ponctuation plus en ligne et moins serrée que chez les deux précédents, variant du vert au cuivreux ou au noir bleuâtre, conservant toujours dans les deux premiers cas, outre la suture, des traces de deux lignes longitudinales plus foncées que le fond. *Suturalis.*
- DD. Ponctuation des élytres s'affaiblissant graduellement de la base à l'extrémité.
- a. Elytres vertes avec une tache de feu latéro-postérieure atteignant l'extrémité, ou d'un noir uniforme, ainsi que le prothorax. *Punctipennis.*
- b. Elytres dorées avec la suture et l'extrémité noires, une large tache d'un rouge cuivreux sur les côtés au milieu de la longueur, pattes vertes. *Cribrata.*
- c. Dernier segment de l'abdomen finement granuleux partout. *Intrusa*₅
- AA. Elytres ayant des impressions finement granuleuses.
- B. Prothorax noir; élytres vertes ayant une longue impression postérieure longeant la suture. *Venerea.*
- BB. Prothorax et élytres vert métallique.
- a. Elytres ayant chacune trois impressions, deux postérieures (latérale et suturale), la troisième marginale sous l'épaule. *Foveicollis.*
- b. Elytres ayant chacune cinq impressions, trois en ligne un peu oblique en arrière de l'épaule, deux postérieures (latérale et suturale). *Foveolata.*

54. — C. CALEPYGA, THOMS. I. Key. (Nouvelle-Guinée.)

Chrysodema Calepyga, Thoms. Arch. Ent. T. I, pag. 430, pl. 16, fig. 6.

55. — *C. ANGULICOLLIS*, H. Deyr. *I. Banda*. (Pl. I, fig. 8.)

Long. 29 à 36, larg. 9 à 12 mill.

Luisante; élytres bronzé-verdâtres à reflets cuivreux, ayant avant l'extrémité une petite bande oblique remontant sur la suture, d'un cuivreux irisé; prothorax anguleux d'un bronzé-cuivreux ainsi que la tête; dessous et pattes d'un violet clair.

Tête ayant de gros points peu profonds dans l'impression frontale, celle-ci très-marquée, ses bords latéraux un peu relevés en bourrelets.

Prothorax à angles proéminents; côtés en arc rentrant; angles latéraux des tronçatures antérieures, aussi ou plus élargis que les angles postérieurs; ponctuation du disque fine et espacée, celle des côtés grosse et serrée; impressions latérales en lunules, dilatées en avant, ayant une ponctuation alvéolée peu profonde.

Elytres luisantes, un peu plus étroites et moins renflées au milieu que chez la *C. Calepyga* (légèrement plus larges que le prothorax chez la ♀), terminées comme chez la précédente en queue de poisson avec les épines plus fortes et plus longues, la base est un peu plissée et ridée; leur ponctuation fine et écartée disposée en lignes, les points seulement un peu plus gros vers la base; la suture est entièrement cuivreuse; l'extrémité est noire sur une très-faible étendue, avec une ligne irisée allant obliquement de la suture au bord latéral, cette ligne cuivreuse en avant, vert-dorée en arrière, sépare la partie noire de la couleur foncière.

Dessous finement vilieux-jaunâtre sur les côtés de la poitrine, de l'abdomen et sur deux lignes étroites parcourant ce dernier; ♂ plus fortement acuminé que la ♀.

56. — *C. CHEVOLATHI*, H. Deyr. *I. Timor*.

Long. 26 à 32, larg. 8 1/4 à 11 mill.

Robuste, brun en-dessus, bronzé en-dessous; élytres ornées d'une grande tache latérale, vert métallique un peu cuivreuse postérieurement, n'atteignant pas l'extrémité; ponctuation dorée, assez forte en avant, plus fine en arrière; bourrelet latéral des élytres rouge cuivreux ou violet.

Voisine des *Cyp. Semipurpurea* et *Timoriensis*, Gory, mais bien distincte par le prothorax moins anguleux et les élytres sans impressions le long de la suture.

Tête brune peu impressionnée, ayant de gros points peu profonds sur le front.

Prothorax ayant les angles antérieurs tronqués très-obliquement, les côtés droits; l'angle latéral de la troncature faiblement anguleux chez le ♂, très-arrondi chez la ♀; disque ayant une ponctuation bien marquée et peu serrée; côtés ayant des points plus gros et plus serrés, et chacun deux impressions ou fossettes dont la postérieure un peu plus interne, touchant la base; sillon médian large, peu profond et à bord déclives, flanqué près du bord antérieur de deux petites impressions peu profondes.

Elytres parallèles jusqu'au milieu, puis obliques de là à l'extrémité; épines terminales petites; ponctuées en lignes, les points diminuant de la base à l'extrémité sont dorés dans leur fond et plus prononcés que chez *Cyp. Semipurpurea*; la tache latérale vert métallique envahit le bord et l'épaule, mais n'atteint pas l'extrémité, elle est souvent cuivreuse en arrière du milieu, s'étend plus ou moins sur le disque où elle est mal limitée et touche presque la suture postérieurement.

Dessous bronzé brillant, fortement ponctué sur les parties lisses, presque vilieux et jaune pulvérulent sur les parties finement granuleuses.

57. — C. MNISZECHII, H. Deyr. *Amboine*.

Larg. 32 à 40, larg. 10 1,2 à 13 mill.

Vert de laque clair; fossettes latérales du prothorax très-grandes, troncatures antérieures de ce dernier anguleuses, ponctuation des élytres bien marquée sur toute leur surface, extrémité rouge de feu.

Tête profondément sillonnée, impressionnée au milieu, sillons intra-oculaires étroits et profonds; elle est peu ponctuée et submétallique dans les impressions.

Prothorax très-sinueux en avant, angles antérieurs largement tronqués, angle latéral de la troncature bien marqué; fossettes latérales envahissant presque le tiers du disque, chacune touchant la base, le côté et presque l'angle latéro-antérieur; sillon médian large, subrugueux dans son fond, flanqué en avant de deux petites impressions; disque couvert de très-petits points clair-semés; ponctuation des angles grosse; fossettes très-finement granulées ou finement ponctuées dans leur fond.

Ecusson très-petit, vert légèrement métallique.

Elytres tronquées obliquement aux épaules, l'angle latéral de la troncature arrondi et un peu saillant; elles sont subparallèles dans leur moitié antérieure, puis graduellement rétrécies jusqu'à l'extrémité; ponctuées fortement en lignes, les points diminuant graduellement de la base à l'extré-

mité; leur couleur vert de laque est parfois un peu jaunâtre, la ponctuation et les bords latéraux sont un peu métalliques; l'extrémité sur un très-faible espace est noire; cette couleur se fondant avec une tache de feu éclatante située sur les côtés postérieurs et très-peu étendue elle-même.

Dessous et pattes vert-doré métallique, parfois à reflets rosés-cuivreux peu prononcés; tarses bronzé verdâtre.

58. — C. WALLACEI, H. Deyr. I. *Batchian*.

Long. 30 à 36, larg. 10 à 11 1/2 mill.

Vert de laque clair; fossettes latérales du prothorax réduites en grande partie à un sillon corrodé; angles latéro-antérieurs nuls; ponctuation des élytres bien marquée sur toute leur surface; extrémité bleuâtre.

Tête étroitement et profondément sillonnée au milieu, l'impression subcorrodée par de gros points; sillon médian profond; gouttières intra-oculaires assez larges subcorrodées; tout le restant de la surface ponctué largement, les points serrés en arrière des yeux.

Prothorax rétréci en avant; côtés légèrement obliques, avec le quart antérieur plus fortement incliné en dedans et un peu arrondi; disque un peu éparsément ponctué, parcouru dans son milieu par un sillon large et finement ponctué d'un vert métallique clair dans son fond; côtés corrodés par de gros points, séparés du disque par une ligne creusée en arc de cercle à concavité extérieure, joignant au milieu une petite impression latérale, les lignes et les impressions doré brillant; il existe en outre une petite impression oblique de chaque côté du sillon médian près du bord antérieur.

Écusson cuivreux.

Elytres d'un vert un peu plus foncé que chez la *C. Mniszehii*, d'une forme à peu près semblable mais cependant un peu plus renflées au milieu et plus acuminées en arrière; leur extrémité tronquée un peu obliquement, ayant les épines qui la garnissent, assez aiguës et remontant légèrement sur les côtés; ponctuation générale assez forte, disposée en lignes très-irrégulières, un peu plus faible en arrière qu'en avant; petites impressions basilaïres et ponctuation, d'un doré verdâtre métallique; extrémité bleuâtre sur une faible étendue.

Dessous doré cuivreux brillant à reflets verdâtres sur les côtés; pattes vertes; tarses seulement légèrement plus sombres.

Cette espèce voisine de la *C. Mniszehii* s'en distingue facilement, par la forme antérieure de son prothorax plus étroite et non anguleuse, ainsi que par la couleur bleue de l'extrémité des élytres.

59. — *C. PISCIFORMIS*, H. Deyr. *I. Waigiou, N. Guinée.*

Long. 30, larg. 40 mill.

Vert métallique à ponctuation dorée, celle-ci assez forte surtout à la base; prothorax et dessous du corps dorés; tête cuivreux sombre; pattes vertes, tarsi brouzé doré. (Waigiou.)

Var. Vert plus ou moins sombre et terne, fossettes du prothorax brouzé doré, dessous vert-doré, pattes vert bleuâtre. (N. Guinée.)

Tête fortement impressionnée en triangle, l'impression très-ponctuée.

Prothorax presque droit sur les côtés; troncature antérieure peu anguleuse et arrondie; sillon médian peu profond, large, ponctué comme le reste du disque par des points obsolètes et espacés; fossettes latérales carrées, finement granuleuses, entamées chacune par une petite plaque en carré long fortement ponctuée, tenant à la base et au bord latéral; espace compris entre les fossettes et le bord antérieur, corrodé par de gros points avec une petite partie lisse près du bord latéral; sillon médian flanqué en avant par deux petites impressions finement rugueuses.

Elytres parallèles dans leur moitié antérieure, puis rétrécies en ligne courbe jusque près de l'extrémité où cette courbe rentre très-légèrement pour élargir l'élytre au bout; ponctuation en lignes irrégulières, assez forte à la base et diminuant graduellement; extrémité coupée presque carrément avec des épines assez fines, qui remontent un peu sur les côtés; on voit près de la suture postérieure une trace un peu ponctuée du sillon qui existe chez d'autres espèces, notamment chez la *C. Venerea*.

Dessous du corps et bord latéral des élytres vert doré brillant.

60. — *C. IGNICAUDA*, H. Deyr. *I. Batchian et Gilolo.*

Long. 24 à 33, larg. 7 1/2 à 10 1/2 mill.

Vert clair brillant en-dessus; tête et prothorax plus ou moins dorés; dessous et cuisses doré cuivreux ou cuivreux brillant, parfois à reflets un peu verdâtres; moitié postérieure des élytres sur les côtés, extrémité et bord latéral à partir de l'épaule d'un violet noirâtre, la tache postérieure se fondant avec la couleur générale en passant par le rouge de feu et le doré éclatant.

Var. Elytres et prothorax vert-bleuâtres.

Tête profondément et étroitement impressionnée au milieu, l'impression ainsi que le devant le plus souvent d'un cuivreux très-sombre; front lisse,

verdâtre, très-finement et éparsément ponctué; occiput doré, à ponctuation assez serrée et bien marquée derrière les yeux.

Prothorax en carré un peu transversal; troncatures antérieures à angles vifs; fossettes latérales petites, profondes, mal limitées sur le disque, cuivreuses ou dorées avec un espace vert mat au milieu, cet espace cuivreux sombre quand la fossette est verte; disque finement et éparsément ponctué, les points un peu plus gros sur les côtés, ces derniers quoiqu'inégaux ne sont pas corrodés; impressions antérieures flanquant le sillon médian petites, peu profondes et mal limitées.

Elytres arrondies aux épaules, ayant une ponctuation assez serrée, bien marquée sans être grosse, sauf en approchant de la base où elle est plus forte qu'en arrière; épines postérieures remontant un peu sur les côtés; suture étroitement bleue; tache postérieure latérale grande se fondant largement sur la couleur générale.

Dessous éparsément ponctué, lisse sur le milieu de l'abdomen; tibias et genoux bronzé sombre; tarses bronzé-noirâtres.

61. — C. NIGRIPENNIS, H. Deyr. I. Bourou.

Long. 22 à 32, larg. 7 à 10 mill.

Vert brillant à reflets bleuâtres sur la tête, le prothorax et les pattes; élytres noires à ponctuation fine, cette ponctuation devenant plus grosse au milieu de la largeur vers la base; elles sont arrondies au bout et finement épineuses.

De même forme que la précédente dont elle est voisine, mais de laquelle elle se distingue par la couleur et les quelques particularités suivantes :

Le dessous du prothorax est beaucoup plus ponctué, les points impressionnés forment sur les bords inférieurs une espèce de réticulation plus prononcée que chez l'*Ignicauda* et moins forte que chez la *Suturalis* var.; l'écusson est bleu clair; les élytres sont toujours d'un beau noir bleuâtre avec une légère teinte bronzée à l'extrémité externe; les épines terminales ne remontent pas ou à peine sur les côtés; la tête et le prothorax varient du vert au vert-bleu, toujours d'une teinte assez claire; le dessous est toujours vert clair brillant avec les genoux bleuâtres.

N'ayant trouvé aucune espèce de passage de la précédente espèce à celle-ci parmi les nombreux individus de chacune d'elles à ma disposition; puis la localité étant différente, je crois devoir les séparer malgré une certaine analogie de forme et de ponctuation.

62. — *C. SUTURALIS*, Fabr. *Amboine, Céram, Goram.*
Buprestis Suturalis, Fabr. Syst. Eleuth. T. II, pag. 195.
Buprestis Satrapa, Sch. Syn. ins. T. I, pars 3, p. 231 (nec Dej).
Chrysodema Suturalis, Cast. et Gory. Mon. T. I, pl. 6, fig. 32.

Var. Noire; prothorax à reflets bleus ou vert foncé; dessous vert doré; pattes vert bleuâtre; facile à distinguer de la précédente espèce par la forme plus anguleuse et plus large du prothorax.

63. — *C. PUNCTIPENNIS*, H. Deyr. *I. Morty, Ternate, Kaioa.*

Long. 22 à 32, larg. 7 à 9 3/4 mill.

Vert métallique à reflets plus ou moins dorés, assez fortement ponctuée; extrémité des élytres un peu moins acuminée que chez les autres espèces, ornée de chaque côté d'une tache rouge de feu, longue et étroite, bordée de violet sombre sur le bord latéral.

Var. A. Noire en-dessus; dessous cuivreux sur les côtés, vert au milieu.

Var. B. Noire en-dessus; vert bleuâtre en-dessous; cuisses d'un bleu éclatant.

Var. C. Noire en-dessus; dessous entièrement bleu sombre.

Ces deux dernières variétés ayant une pulvéulence jaune très-abondante en dessous.

Tête assez fortement impressionné en triangle, sillonnée et rugueuse dans l'impression, finement ponctuée sur le reste de sa surface.

Prothorax en carré un peu transversal, droit sur les côtés, parfois un peu élargi en avant chez le ♂; angle latéral résultant de la troncation antérieure légèrement arrondi; sillon médian peu profond, un peu plus ponctué que le restant du disque; fossettes latérales inégales dans leur fond ayant chacune en arrière une profonde impression touchant la base et limitant la plaque latérale de l'angle postérieur, en avant elles sont plus profondes et plus lisses qu'au milieu; côtés parsemés de quelques points enfoncés assez inégaux; petites impressions antérieures situées de chaque côté du sillon médian, mal limitées, ayant au milieu quelques points confluent.

Elytres étroitement arrondies aux épaules, fortement ponctuées en lignes irrégulières, les points assez serrés, très-gros à la base; extrémité arrondie ayant de chaque côté une longue et étroite bande rouge de feu remontant sur le bord externe jusqu'à la moitié de la longueur et ne touchant la suture

que tout à fait au bout, ces bandes sont bordées de brun violacé en dehors et de doré intérieurement.

Dessous vert à reflets cuivreux sur les côtés et l'abdomen; pattes un peu bleuâtres; tarses bronzé obscur.

Les variétés noires sont faciles à reconnaître des espèces précédentes par la ponctuation des élytres beaucoup plus forte, surtout en arrière.

64. — C. CRIBRATA, H. Deyr. *I. Matabilla.*

Long. 22, larg. 7 1/4 milli.

Vert bronzé, suture et extrémité des élytres noirâtres; bord latéral des élytres orné au milieu d'une grande tache d'un rouge pourpré passant au doré sur l'épaule, et au vert-doré vers la suture et l'extrémité.

Tête largement impressionnée, sillonnée au milieu; impression rugueuse; espaces situés entre l'impression et les sillons intraoculaires, un peu relevés en carène mousse, les sillons rugueux et assez profonds.

Prothorax à angles saillants par suite des bords qui sont légèrement en arc rentrant, fortement ponctué sur les côtés, médiocrement sur le disque; fossettes latérales profondes en arrière, d'une ponctuation écartée et obso-lète, intermédiaire entre celles du disque et des côtés.

Elytres un peu renflées au milieu, assez rétrécies en arrière, l'extrémité armée d'épines assez fortes; leur ponctuation est grosse, en lignes irrégulières, diminuant un peu en arrière, entremêlée de quelques rides transversales vers la base.

Dessous vert brillant à reflets dorés sur l'abdomen; tarses bleuâtres peu brillants; prosternum largement canaliculé au milieu, fond du canal finement rugueux, côtés lisses avec de petits points épars çà et là.

65. — C. INTRUSA, H. Deyr. *Péninsule de Malacca.*

Long. 24, larg. 7 1/4 milli.

Allongée; noire, verdâtre-sombre sur les côtés; dessous vert brillant; prothorax très-parallèle et étroit; ponctuation des élytres grosse à la base, nulle en arrière.

Tête impressionnée en triangle; lisse sauf l'impression; sillons oculaires profonds.

Prothorax à tronçatures antérieures anguleuses; sillon médian très-large parcouru au milieu par une fine ligne creuse; ponctuation générale très-

obsolète fine et écartée sur le disque, grosse et plus serrée sur les côtés, ceux-ci inégaux par suites des fossettes qui commencent à la base par un gros point enfoncé, s'élargissant au milieu et atteignent les troncutures antérieures; sillon flanqué près du bord antérieur par deux petites dépressions ponctuées obsolètement.

Elytres très-rétrécies en ligne droite dans leur moitié postérieure; épines de l'extrémité mousses et grosses; ponctuation grosse et entremêlée de quelques rides obsolètes à la base, elle diminue rapidement de grosseur et disparaît presque complètement vers le milieu.

Dessous vert-doré brillant; tarses bronzé sombre; dernier segment de l'abdomen finement rugueux partout; extrémité échancrée angulairement chez le ♂, ayant un fin bord lisse; je n'ai vu que ce seul exemplaire.

66. — C. VENEREA, THOMS. *I. Arrow.*

Chrysodema Venerea, THOMS. Arch. ent. T. I, p. 431, pl. 16, fig. 7.

67. — C. FOVEICOLLIS, BOISD. *N. Guinée (Dorey). I. Salwatty. I. Mysol.*

Bupr. Foveicollis, BOISD. Voy. aut. du monde (d'Urville). Ins. p. 78, pl. 6, fig. 3.

Chrysodema Foveicollis, Cast. et Gory. T. I, pl. 6, fig. 31.

68. — C. FOVEOLATA, H. DEYR. *N. Guinée.*

Long. 33, larg. 11 1/2 mill.

Vert un peu bronzé, prothorax, impressions et ponctuation dorés; élytres ornées chacune de cinq impressions, trois en ligne oblique allant de la suture vers l'épaule, deux allongées en arrière, l'une latérale, l'autre subsuturale.

Tête fortement et étroitement impressionnée en triangle; sillon médian court; fond de l'impression rugueux; sillons oculaires très-creux en avant, moins creux en arrière.

Prothorax un peu rétréci d'arrière en avant, droit sur les côtés; troncuture des angles antérieurs petite et un peu arrondie; sillon médian ayant une fine ligne creuse au milieu; côtés rugueux en avant; angles postérieurs fortement ponctués; fossettes latérales grandes, finement granuleuses, s'arrêtant aux rugosités antérieures; impressions flanquant le sillon médian, près du bord antérieur, creuses, finement rugueuses; disque très-finement et éparsément ponctué.

Elytres un peu renflées en arrière du milieu, puis de là rétrécies en ligne courbe à convexité extérieure, excepté vers l'extrémité où cette ligne rentre un peu; bout des élytres tronqué obliquement en dehors, très-finement épineux, les épines remontant sur les côtés un peu plus robustes; leur ponctuation est disposée en lignes, les points de la base en avant des impressions gros et entremêlés de quelques rides; impressions finement granuleuses, les trois antérieures en carré allongé, disposées sur une ligne oblique commençant sur le bord assez en arrière de l'épaule et remontant un peu vers la suture, les deux postérieures allongées, rétrécies d'avant en arrière, se terminant encore loin de l'extrémité; la latérale située plus en avant et touchant le bord, la subsuturale à une faible distance de la suture.

Dessous vert-doré brillant, fortement et éparcement ponctué; prosternum profondément et étroitement sillonné; pattes vertes; tarses bronzés-dorés.

G. **ASEMOCRYSUS**, H. Deyr.

Tête plane sur le front et l'occiput, parcourue en arrière du premier par un court sillon. (Pl. IV, fig. 8.)

Epistome échancré en arc de cercle, les angles latéraux arrondis légèrement.

Yeux assez gros, ovalaires, fortement écartés en arrière.

Menton court et transversal, droit en avant.

Antennes assez grêles, peu allongés, 1^{er} et 3^{me} articles subégaux, 2^{me} court noduleux; les suivants décroissant graduellement jusqu'au 7^{me}, les 4 derniers subégaux, non transversaux; tous métalliques au moins à leur partie supérieure; pores antennaires occupant toute la partie inférieure des cinq derniers articles.

Prothorax large, parallèle sur les côtés, subtronqué aux angles antérieurs, échancré circulairement en avant, bisinueux à la base avec le lobe médian largement et obtusement anguleux; bords latéraux très-finement carénés et tranchants; une ligne lisse sur le disque.

Elytres subarrondies aux épaulés, plus larges que le prothorax, coupées très-obliquement de la base aux humérus, légèrement lobées latéralement, sinuées en arrière des hanches postérieures pour loger les genoux, puis régulièrement rétrécies en ligne plus ou moins courbe dans leurs deux tiers postérieurs, subarrondies au bout; leur tiers postérieur est épineux latéralement et en arrière; les lobes latéraux sont largement rebordés en-dessous et creusés en gouttière.

Écusson très-petit en cœur renversé, ne touchant le prothorax que par sa pointe extrême.

Prosternum très-large, sub-bisillonné, plan, largement arrondi en arrière.

Cavité sternale formée entièrement par les branches du mésosternum.

Pattes moyennes; cuisses fortement renflées au milieu; tibias antérieurs courbés dans leur moitié basilaire; carénés sur la tranche externe postérieure; 1^{er} article des tarses antérieurs et postérieurs plus long que le suivant, les trois premiers des tarses médians subégaux; crochets assez allongés.

Corps assez large, peu épais.

Ce genre rentre dans les *Chalcophorides* de M. Lacordaire.

69. — A. *Regulosus*, H. Doyr. *Malacca (Poulo-Pinang)*. (Pl. II, fig. 1.)

Long. 27, larg. 10 1/2 mill.

Robuste, d'un doré verdâtre un peu bronzé, couvert d'une pulvéulence jaune sur le prothorax, la tête et les élytres, celles-ci couvertes d'une ponctuation très-serrée sur toute leur surface, parcourues par neuf côtes peu élevées et arrondies; tête dorée; dessous et pattes cuivreux.

Tête rugueuse surtout en avant; munie sur le front d'un très-court, assez large et très-profond sillon; antennes d'un vert sombre à reflets cuivreux sur les premiers articles.

Prothorax tronqué très-obliquement sur les côtés dans son tiers antérieur, parallèle en arrière, parcouru au milieu par une ligne lisse mal

limitée sur ses bords; il est couvert d'une ponctuation assez forte et irrégulièrement disposée, qui devient rugueuse et confluyente par places sur les côtés; on aperçoit de chaque côté, parallèle au bord antérieur, une dépression transversale finement rugueuse; bords latéraux très-finement éarénés, lisses et brillants.

Écusson rouge cuivreux.

Elytres bordées sur les côtés antérieurs par un large bourrelet arrondi, qui tient par un point seulement à une des côtes qui en cet endroit s'élargit à l'égal de ce bourrelet; l'angle sutural est légèrement épineux; elles sont parcourues par environ dix sillons ponctués de gros points irréguliers dont les intervalles sont relevés en côtes arrondies, ainsi que la suture; celle-ci plane lisse et très-faiblement ponctuée dans son quart antérieur; toute leur surface est rugueuse par suite d'une fine ponctuation qui les couvre entièrement et efface même la majeure partie des côtes en avant.

Dessous cuivreux brillant, finement et fortement ponctué; prosternum parcouru par deux lignes de points irréguliers larges et peu profonds, son milieu et ses bords lisses; tarses verts légèrement bleuâtres.

G. **ÉPIDELUS**, H. Deyr.

Tête creusée sur le front, sillonnée profondément au milieu.

Epistome limité latéralement par les cavités antennaires, séparé du front par un sillon à bord antérieur tranchant allant d'une antenne à l'autre, en arrière ou au-dessus de ce sillon existe une plaque plus ou moins corrodée, bianguleuse sur son bord postérieur, par suite d'une échancrure faite par le sillon médian du front. (Pl. IV, fig. 9.)

Antennes médiocres, de 11 articles, 1^{er} légèrement renflé, 2^{me} très-court, 3^{me} assez allongé, les autres diminuant graduellement, les derniers presque carrés, tous métalliques au moins en-dessus, les cinq derniers portant inférieurement des pores antennaires.

Prothorax fortement rétréci d'arrière en avant, subtrapézoïdal, rectiligne sur le bord antérieur, creusé en gouttière transversale près de ce bord; base échancrée de chaque côté en un

arc de cercle allant du milieu à l'angle externe; lobe médian avancé et anguleusement arrondi; angles postérieurs subaigus, presque sur la même ligne transversale que le lobe.

Ecusson très-petit, sillonné au milieu.

Elytres largement arrondies en avant et aux épaules, plus larges que la base du prothorax, subparallèles sur les côtés antérieurs, ou plutôt régulièrement en ligne courbe des épaules à l'extrémité qui est assez rétrécie chez les ♂, plus largement arrondie chez les ♀; le tiers postéro-latéral est finement denticulé; elles sont d'un rouge testacé à reflets bronzés chez les ♂ avec une ponctuation assez fine; d'un bronzé plus ou moins brillant et plus fortement ponctuées chez les ♀ (1); légèrement dorées à l'extrémité chez tous deux; bord inférieur très-élargi aux épaules, en gouttière dans cet endroit.

Dessous métallique. Prosternum large et plan.

Pattes médiocres, tibias antérieurs courbes à la base, carénés sur la tranche externe, cuisses médiocrement renflées; tarses grêles, premier article des postérieurs plus long que le suivant, crochets assez allongés.

Corps épais convexe également atténué à ses deux extrémités.

Dernier segment de l'abdomen assez profondément échancré chez le ♂, arrondi chez la ♀.

Observation. — Quant ces insectes sont frais ils sont couverts d'une poussière jaunâtre, très-abondante, retenue par un très-fin duvet à peine visible.

70. — E. WALLACEI, THOMS. *Bornéo*. (Pl. II, fig. 2.)
Chalcophora Wallacei. Thoms. *Arch. ent.* T. I, p. 109.

G. APROSOPUS, H. Deyr.

Tête plane, front large, parcouru par un fin sillon; Épistome

(1) C'est-à-dire qu'il en est ainsi chez les deux espèces connues: *Wallacei*, Thoms., *Philippinensis*, (H. Deyr.)

très-court, presque aussi large que le front, échancré dans son milieu seulement. (Pl. IV, fig. 10.)

Yeux moyens, ovalaires.

Cavités antennaires très-petites.

Antennes moyennes, un peu aplaties, grêles à la base; à premier article presque droit, grossissant légèrement de la base à l'extrémité, deuxième très-court, troisième presque aussi long que le premier, les suivants diminuant graduellement, les deux derniers subtransversaux, un peu renflés; tous métalliques au moins en-dessus; pores antennaires occupant la partie interne et externe inférieure des sept derniers.

Prothorax subparallèle, droit en avant, sillonné transversalement près du bord antérieur; anguleusement bisinué à la base; lobe médian large, arrondi.

Ecusson très-petit, ponctiforme.

Elytres parallèles, anguleuses au milieu du bord antérieur, un peu plus larges que le prothorax, sinuées légèrement immédiatement en arrière des hanches postérieures, peu rétrécies en arrière, arrondies conjointement et finement denticulées en arrière sur le quart environ de leur longueur.

Prosternum court, plan et très-large; fond de la cavité sternale formé par le métasternum, ce dernier non échancré, à peine tronqué.

Pattes grêles, cuisses un peu renflées, tibias antérieurs courbes à la base, carénés extérieurement; tarses grêles, premier article des antérieurs et des postérieurs plus long que les suivants.

Dernier segment de l'abdomen légèrement sinué sur les côtés.

71. — A. RUGIFRONS, H. Deyr. *Bornéo*. (Pl. II, fig. 3.)

Long. 43 à 48, larg. 5 à 6 mill.

Parallèle; tête vert foncé, noirâtre et rugueuse sur le front, rouge de feu sur l'épistome; prothorax et élytres rouge cuivreux sombre, plus clair sur les bords latéraux.

Tête fortement ponctuée, rugueuse sur le front, parcourue dans son

milieu par un sillon peu profond; elle est rouge de feu brillant en avant, dorée dans le sillon médian, noirâtre sur la partie rugueuse, verte en arrière où la ponctuation est moins grosse; premiers articles des antennes entièrement, derniers en-dessus seulement, d'un beau bleu métallique.

Prothorax court, à peine élargi en arrière, droit sur les côtés; base peu profondément et largement échancrée en angle obtus de chaque côté par le bord antérieur des élytres; il est étroitement sillonné le long du bord antérieur; couvert d'une ponctuation assez serrée, confluyente et rugueuse sur les côtés; d'une couleur plus ou moins bronzée sur le disque, rouge cuivreux sur les côtés et dans le sillon antérieur.

Ecusson très-petit; subarrondi légèrement, plus élargi postérieurement.

Elytres subparallèles, arrondies aux épaules, obtusément anguleuses en avant, curvilignes sur les côtés, conjointement et largement arrondies à l'extrémité qui est épineuse ainsi que les bords latéraux postérieurs; elles sont ponctuées-striées, les points un peu serrés et un peu irréguliers; on aperçoit en outre une ponctuation plus fine et plus serrée sur les intervalles; quatre de ces derniers sur chaque élytres sont relevés en côtes légères dont l'externe est légèrement plus prononcée et surtout plus renflée en arrière de l'épaule.

Dessous ayant une ponctuation serrée; prosternum ponctué fortement, les points peu serrés en avant, plus gros encore et plus écartés en arrière; corps vert-doré à reflets légèrement cuivreux; pattes de même couleur sur leur face externe, vert-bleues sur leur face interne et supérieure, tarsi de cette dernière couleur.

G. DICERCOMORPHA, H. Deyr.

Tête forte; épistome plus ou moins échancré, assez long, bordé latéralement par les carènes des cavités antennaires; celles-ci grandes, limitées inférieurement et intérieurement par une carène saillante, cette carène remontant de chaque côté intérieur sur le front, où elle se perd sans toucher les yeux. (Pl. IV, fig. 11.)

Yeux gros, saillants, distants en arrière mais moins qu'en avant, séparés postérieurement par un espace d'à-peu-près leur largeur.

Antennes dentées en scie à partir du 5^e article; le 1^{er} court et

renflé, 2^e très-petit, 3^e moins long que le 4^e, 5^e et 6^e de même longueur que le précédent, les suivants plus courts subégaux, les sept ou huit derniers portant des fossettes porifères situées à l'extrémité inférieure; tous métalliques, les derniers en-dessus seulement.

Prothorax renflé sur les côtés, un peu rétréci en arrière.

Écusson petit ou moyen, variant légèrement pour la forme.

Elytres plus ou moins allongées, souvent courtes et convexes, subparallèles dans leurs deux tiers antérieurs, assez brusquement rétrécies en arrière, tronquées au bout où elles sont chacune bi ou tri-épineuses suivant que l'angle sutural est ou n'est pas échancré.

Hanches postérieures largement et légèrement échancrées extérieurement en arrière, souvent très-étroitement et plus profondément échancrées au niveau des trochanters.

Pattes robustes; tibias antérieurs droits sauf à la base, élargis en dehors, carènes extérieurement à l'extrémité, et un peu creusés en cet endroit.

Tarses aplatis s'élargissant du 1^{er} au 4^e article, premier des postérieurs à peine plus long que le suivant; crochets médiocres.

Prosternum plan ou légèrement bombé, non sillonné au milieu.

Corps robuste; premier segment abdominal déprimé au milieu chez les espèces typiques; corps plus allongé, premier segment abdominal non déprimé chez les autres.

Ce genre est voisin des *Diverca*, mais il en diffère par des caractères bien tranchés, entre autres les cavités antennaires grandes et carénées sur les bords, les yeux plus gros, plus rapprochés sur le front; ce dernier moins aplati; la forme des élytres à l'extrémité, le prosternum, les hanches postérieures, les antennes.

Deux espèces typiques *Albosparsa* et *Javanica* sont décrites dans la monographie de MM. de Castelnau et Gory, qui les ont comprises parmi les *Buprestis* de leur 3^e division (*Psiloptera* Solier), avec lesquels elles n'ont rien de commun.

Tableau des espèces rapportées par M. Wallace :

- A. Corps robuste; tête fortement réticulée; épistome à angles très-saillant en avant formés par le prolongement des carènes bordant les cavités antennaires; élytres trouquées obliquement à l'extrémité, les angles de la troncature sail-lants, l'externe épineux; couleurs sombres.
- B. Des bandes blanches sur les élytres.
- a. Une bande transversale au-dessus du milieu, in-terrompue sur la suture. *Subcincta.*
- b. Trois bandes transversales plus ou moins entières, la 1^{re} à la base, la 2^e au-dessus du milieu, la 3^e aux deux tiers. *Interrupta.*
- BB. Des points blancs nombreux sur les élytres.
- a. Points blancs moyens, ponctuation obsolète vers la région suturo-discale. *Multiguttata.*
- b. Points blancs très-petits, ponctuation très-forte. *Albosparsa.*
- AA. Corps peu robuste, parfois allongé et grêle; front non réticulé; angles de l'épistome peu saillants en avant; élytres tri-épineuses à l'extrémité; couleurs claires.
- a. Vert métallique brillant; corps assez large; ély-tres bosselées; prothorax légèrement sillonné au milieu. *Inaequalis.*
- b. Vert métallique peu brillant; corps étroit, élytres non ou peu bosselées; prothorax non sillonné au milieu. *Viridis.*
- c. Cuivreux clair et mat en-dessus, élytres paral-lèles, étroites, parsemées de petites taches d'un noir velouté. *Sex-Spinosa.*

72. — D. SUBCINCTA, H. Deyr. I. Bourou.

Long. 2½, larg. 10 mill.

Noir bronzé à reflets bleuâtres sur les élytres, celles-ci traversées par une assez large bande transversale à concavité antérieure, interrompue sur la suture, cette bande située en avant du milieu, formée par des poils serrés d'un blanc jaunâtre; une tache semblable sur la hanche postérieure.

Tête réticulée sur le front; épistome saillant, fortement échancré en cercle,

un peu rétréci à la base par les cavités antennaires qui sont très-grandes, prolongées en-dessous des yeux et jusqu'à l'angle de l'épistome.

Prothorax large, dilaté sur les côtés qui sont fortement arrondis, rétréci et bi-sinueux à sa base, celle-ci marquée de trois points enfoncés dont l'un vis à vis de l'écusson, les deux autres de chaque côté à une petite distance du bord latéral et plus marqués que le scutellaire; disque marqué en avant d'un très-petit sillon, couvert de petits points enfoncés irrégulièrement dispersés; côtés ayant une ponctuation plus forte et dont les points souvent confluent leur donnent un aspect rugueux et corrodé.

Elytres arrondies aux épaules, de la plus grande largeur du prothorax, parallèles en avant fortement rétrécies et tronquées en arrière, ciliées et bi-épineuses au bout; elles sont parcourues par des lignes de points assez gros, surtout vers les côtés, et chacune par quatre côtes carénées en arrière, ainsi que la suture; l'espace entre cette dernière et la première côte est déprimé, luisant et moins fortement ponctué; à la base quelque rides transversales existent entre les 1^{re}, 2^e et 3^e côtes.

Dessous luisant, fortement ponctué; dépression du 1^{er} segment à peine ponctué, sub-carénée sur les bords; prosternum un peu convexe, lisse avec quelques points enfoncés; côtés du prothorax sub-réticulés.

73. — D. INTERRUPTA, H. Deyr. *Céram, Amboine.* (Pl. II, fig. 4.)

Long. 26, larg. 10 1/4 mill.

Noir bleuâtre à reflets verdâtres ou rougeâtres; élytres traversées par trois bandes, plus ou moins interrompues, de poils blancs.

Voisine de la précédente, un peu plus allongée et plus brillante.

Tête et prothorax semblables.

Elytres un peu plus brillantes et un peu moins fortement ponctuéées, du reste semblables; les bandes sont situées: la première, assez courte, à la base dont elle est séparée légèrement par le bord antérieur; la seconde, en avant du milieu, semble formée de trois taches réunies, elle touche le bord externe sur l'avant de la hanche postérieure et arrive aux trois quarts de la largeur de l'élytre en obliquant très-légèrement en arrière; la troisième, aux deux tiers environ de la longueur, forme avec sa congénère de l'autre élytre un arc de cercle à convexité antérieure, elle est formée par trois taches dont l'interne, très-souvent détachée, se trouve à cheval sur la première côte.

Dessous d'un vert plombé brillant, semblable au *Subeineta* pour la ponctuation; partie externe des hanches postérieures garnie de poils jaunâtres.

74. — D. MULTIGUTTATA, H. Deyr. I. *Mysole, Key, N. Guinée (Dorey)*.

Long. 20 à 26, larg. 8 à 10 mill.

Bronzé verdâtre foncé, parfois à reflets cuivreux; tête prothorax et élytres parsemés de nombreuses impressions velues, remplies d'une pulvérulence blanche; bords postérieurs des segments abdominaux et suture de presque tous les segments thoraciques ainsi que les hanches marqués de blanc chez les exemplaires frais.

Semblable pour la forme générale aux deux précédents.

Tête pareille, les alvéoles du réseau souvent remplies de poussière blanche sur l'occiput et le long des yeux.

Prothorax fortement arrondi sur les côtés, couvert de gros points enfoncés inégalement répartis sur le disque, ces points confluent sur les côtés; il est marqué de petites taches blanches disposées sur deux lignes courbes transversales, comprenant sept taches en avant et cinq en arrière, celle du milieu en regard de l'écusson la plus grande de toutes.

Elytres de la forme des précédentes espèces, un peu plus lisses sur le milieu vers la région suturale, les côtes peu marquées en avant, carénées en arrière; elles sont maculées chacune de vingt à vingt-quatre taches blanches, ces dernières assez arrondies atteignent la plupart un millième de diamètre.

Dessous du corps brillant, assez fortement ponctué, légèrement vilieux par place pour retenir la pulvérulence blanche.

Cette espèce est assez voisine de *P. Albosparsa*, mais elle s'en distingue au premier coup d'œil par des taches blanches beaucoup plus grandes, un aspect général plus brillant et une ponctuation moins forte.

75. — D. ALBOSPARSA, Cast. et Gory. I. *Batchian, Morty, Kaioa*.

Bupr. (*Psiloptera*) *Albosparsa*, Cast. et Gory. Mon. T. II. Atlas. Pl. 10, fig. 74.

76. — D. INEQUALIS, H. Deyr. *Amboine, Céram, Batchian*.

Long. 21, larg. 8 mill.

Vert brillant métallique, doré au moins sur la tête; pattes bleues; prothorax large; élytres striées-ponctuées avec des dépressions peu marquées qui les font paraître bosselées.

Tête brillante, ayant quelques très-gros points irréguliers sur le front et

d'autres plus petits et plus serrés en arrière et le long des yeux, ceux-ci à peine séparés par un espace de leur largeur, en arrière; antennes d'un bleu peu brillant.

Prothorax transversal fortement rétréci en avant, sinué sur l'angle antérieur, puis largement arrondi sur les côtés et droit en arrière jusqu'aux angles postérieurs; base bisinueuse; disque sillonné légèrement au milieu avec un point anté-scutellaire; il est largement impressionné de chaque côté, sa ponctuation est fine et serrée dans le sillon et les impressions, forte et serrée sur les côtés, plus écartée sur le disque où elle laisse de chaque côté une plaque lisse n'ayant que quelques points épars, cette plaque située au dessus de l'impression.

Ecusson assez petit, en triangle enviligne.

Elytres larges, arrondies aux épaulés, assez fortement rétrécies en arrière, un peu prolongées, tronquées et chacune triépineuse au bout, l'épine externe très-légèrement oblique en dehors; elles sont parcourues chacune par onze stries ponctuées peu profondes, et occupées par quatre à cinq dépressions irrégulièrement transversales peu marquées, finement ponctuées et légèrement velues chez les exemplaires frais; en dehors des stries et des dépressions il existe une troisième ponctuation assez marquée, quoique peu serrée, qui occupe les intervalles sur toute la surface.

Dessous couvert d'une ponctuation assez serrée surtout sur les côtés du corps et l'avant du prosternum, celui-ci sillonné sur ses bords postérieurs; pattes finement ponctuées, bleues, tarses de même couleur.

77. — D. VIRIDIS, H. Deyr. *Sumatra*.

Long. 16, larg. 5 1/2 mill.

Vert doré; tête rouge-cuiréux éclatant; pattes vert-bleuâtres; élytres striées, triépineuses.

Voisine de la précédente mais plus étroite.

Tête légèrement creusée au milieu, ayant deux carènes lisses, obliques, partant des cavités antennaires et se réunissant en ogive sur le milieu du front, celui-ci à ponctuation éparse sur le milieu, plus serrée sur les bords, en arrière et sous les carènes frontales; écartement des yeux en arrière un peu inférieur à leur largeur.

Prothorax oblique sur les côtés dans sa moitié antérieure, presque droit en arrière, légèrement sinué près des angles postérieurs qui sont un peu aigus, bisinueux à la base, son lobe médian arrondi; il est couvert d'une

punctuation assez forte, régulièrement serrée sur les côtés, plus écartée sur le disque; il existe vers le milieu près de chaque bord latéral une petite dépression subcirculaire, et au-dessus un très-petit espace lisse.

Ecusson subcordiforme.

Elytres plus étroites que chez la *D. Inaequalis*, à peu près semblables pour la forme, plus fortement striées, les intervalles des stries un peu arrondis et couverts d'une très-fine punctuation régulière, visible seulement à l'aide d'une loupe assez forte.

Dessous très-finement et régulièrement ponctué, sauf sur le milieu du corps et du prosternum sur lesquels les points sont un peu plus écartés; prosternum sillonné sur les bords en arrière.

78. — *D. SEX-SPINOSA*, Thoms. *Bornéo*.

Chalcophora (*Evides*) *Sex spinosa*, Thoms. Arch. ent. T. I, p. 110.

G. POECILONOTA. Eschs.

Tableau des espèces recueillies par M. Wallace :

A.	Elytres bronzées ou cuivreuses.	
B.	— parsemées de taches un peu plus sombres que le fond, mais pas noires.	
a.	— arrondies au bout.	<i>Psilopteroides</i> .
b.	— échancrées au bout.	<i>Aenea</i> .
BB.	— parsemées de taches noires.	
C.	— tri-épineuses.	<i>Pantherina</i> .
CC.	— échancrées et bi-épineuses.	
a.	— fortement échancrées relativement, extrémité noire.	<i>Apicalis</i> .
b.	— faiblement échancrées, extrémité de la couleur du fond.	<i>Nigroguttata</i> .
CCC.	— entières à l'extrémité.	<i>Leoparda</i> .
AA.	— d'un noir violacé ou bleues.	
a.	— noir violacé, mates, entières à l'extrémité.	<i>Auricollis</i> .
b.	— bleues, brillantes, tri-épineuses à l'extrémité.	<i>Suturalis</i> .

79. — P. PSILOPTEROÏDES, H. Deyr. *Bornéo.*

Long. 19, larg. 6 1/2 mill.

Bronzée; tête, cuisses antérieures en avant et tarses d'un vert plombé; élytres très-finement denticulées sur les bords postérieurs, striées et parsemées de petites taches d'un bronzé un peu plus sombre que le fond.

Tête couverte de points peu profonds ombiliqués au milieu; cavités antennaires grandes, carènes qui les bordent intérieurement tranchantes; front muni dans son milieu d'un petit tubercule en chevron; occiput parcouru par un sillon étroit bordé de chaque côté par un espace lisse très-légèrement élevé.

Prothorax étroit un peu rétréci en avant, droit sur les côtés, largement bi-sinué à la base; lobe médian assez étroit; surface couverte de points enfoncés, cotés rugueux, une large ligne lisse ponctuée au milieu et un point enfoncé en face de l'écusson; on aperçoit en outre en face de chacun des angles, des traces vagues d'une assez large dépression.

Écusson assez grand, obtusément tri-anguleux en arrière.

Elytres obliques en dehors de la base aux épaules, se rétrécissant très-légèrement des humérus jusqu'aux deux tiers, plus brusquement ensuite jusqu'à l'extrémité qui est arrondie; elles sont parcourues par dix stries ponctuées dont les intervalles plans sont ponctués finement sur le disque, rugueusement sur les côtés.

Dessous du corps et pattes fortement ponctués; prosternum ayant deux forts sillons ponctués à une petite distance de chaque bord, sa surface est luisante, un peu moins ponctuée que le reste du corps; abdomen échancré et fortement bi-épineux à l'extrémité.

Cette espèce a l'aspect d'un *Psiloptera*, mais ses caractères génériques ne laissent aucun doute quant à sa véritable place.

80. — P. ÆNEA, H. Deyr. *Sumatra.*

Long. 13, larg. 4 1/2 mill.

Bronzée; tête, cuisses antérieures en avant et tarses d'un vert plombé; élytres très-finement denticulées sur les bords postérieurs, échancrées au bout; elles ont chacune trois points un peu plus foncés que le fond, l'un au milieu du bord latéral, les deux autres sur le disque en avant et en arrière.

Voisine de la précédente, mais d'un bronzé plus vert; moins brillante et plus fortement striée.

Tête fortement ponctuée, rugueuse en arrière; espace compris entre les carènes des cavités antennaires brillant, moins ponctué que le reste et terminé en arrière par une ligne irrégulière complètement imponctuée.

Prothorax étroit, un peu rétréci en avant, légèrement courbe sur les côtés antérieurs, droit en arrière, anguleusement bisinué à la base; angles postérieurs un peu aigus; il est assez fortement ponctué avec un espace linéaire lisse au milieu, et trois larges dépressions assez vagues situées en face des angles postérieurs et de l'écusson.

Écusson en pentagone très-légèrement transversal.

Elytres, arrondies aux épaules, parallèles, rétrécies en arrière, échancrées au bout, les angles de l'échancrure un peu épineux, les côtés postérieurs finement denticulés; elles sont assez profondément striées, les stries fortement ponctuées, les intervalles plans finement ponctués vers la suture, rugueux à la base et sur les côtés; on aperçoit sur chacune trois petites taches ponctiformes un peu vagues, légèrement plus foncées que le fond, la première sur le disque au quart de la longueur, la seconde au milieu sur le bord latéral, la troisième un peu transversale située aux trois quarts, sur le milieu de l'élytre légèrement vers le bord externe.

Dessous du corps fortement ponctué; points des pattes gros et peu serrés; prosternum plan, fortement rugueux; dernier segment de l'abdomen échancré et bi-épineux.

81. — P. PANTHERINA, H. Deyr. *Bornéo.*

Long. 13, larg. 4 1/2 mill.

Bronzé un peu cuivreux, peu brillant; pattes et milieu du corps verdâtres; élytres striées, rugueuses sur les côtés, tri-épineuses au bout, parsemées de taches irrégulières d'un noir profond.

Tête couverte de points gros et peu profonds, rugueuse sur l'épistome et en arrière, pourvue sur le front d'un tubercule lisse en forme de chevron; elle est d'un doré clair en avant, bronzé cuivreux sur l'occiput, celui-ci un peu plus foncé au milieu; épistome et antennes verts.

Prothorax plus large et plus court que chez les précédents, rétréci en avant, légèrement arrondi sur les côtés, fortement ponctué partout, ayant un point enfoncé à la base; on aperçoit en outre trois lignes veloutées, légèrement plus foncées que le fond et non ponctuées, l'une au milieu du disque, les deux autres de chaque côté à la base.

Elytres parallèles, rétrécies à partir des deux tiers, tri-épineuses au bout, l'épine médiane plus large et plus longue que les autres; côtés postérieurs très-finement denticulés; elles sont fortement striées, les intervalles des stries plans et rugueux par suite d'une ponctuation forte et serrée, cette ponctuation s'efface vers le milieu de la suture qui est un peu luisante.

Dessous doré cuivreux, couvert sur le corps et les pattes d'une ponctuation assez forte qui devient rugueuse sur le prosternum, celui-ci, sternum, pattes et tarsi verts; face externe des cuisses cuivreuse; dernier segment de l'abdomen échancré en carré et bi-épineux.

82. — *P. APICALIS*, H. Deyr. *Péninsule de Malacca.*

Long. 11, larg. 4 mill.

Bronzé terne, un peu luisant vers la suture; dessous pattes bronzé cuivreux; élytres fortement striées-ponctuées, intervalles des stries relevés et arrondis; elles sont échancrées et noires au bout; ornées de quelques petites macules noires et irrégulières et d'une grande tache latérale située très en arrière du milieu.

Voisine de la précédente.

Tête couverte de très-gros points, avec un tubercule peu élevé au milieu du front rejoignant les carènes des cavités antennaires, accompagné en arrière de deux autres plus petits et moins prononcés; la ponctuation postérieure est allongée.

Prothorax assez étroit, plus allongé que chez la *P. Pantherina*; côtés rétrécis et arrondis en avant, droits en arrière; couvert de gros points un peu plus faibles sur le milieu que sur les côtés; il est orné d'une ligne médiane et de quatre points disposés en carré, d'un noir velouté.

Ecusson transversal, tri-anguleux en arrière.

Elytres légèrement sinueuses au-dessus des épaules, celles-ci arrondies; elles sont rétrécies en ligne courbe un peu après leur milieu, ridées transversalement sur les côtés et en avant, ce qui leur donne un aspect mat dans ces parties; les intervalles de stries voisins de la suture sont lisses et parsemés seulement de quelques petits points; le sixième postérieur est noir; la tache latérale, en carré transversal irrégulier, est située environ aux deux tiers de la longueur et occupe la moitié externe de la largeur.

Dessous du corps très-fortement ponctué; prosternum rugueux; tarsi bleu verdâtre.

83. — P. NIGROGUTTA, H. Deyr. *Bornéo.*

Long. 9, larg. 3 mill.

Cuivreux brillant sur la tête et la suture, mat sur les côtés des élytres, ces dernières, le prothorax et la tête maculés de taches d'un noir violacé brillant; bout des élytres faiblement échancré.

Tête un peu bombée, couverte, assez également partout, de points ombiliqués; elle a sur le vertex une petite tache noire à branches divergentes en avant.

Prothorax cuivreux, court et large, arrondi sur les côtes en avant, droit en arrière, couvert sur toute sa surface de points ombiliqués (c'est-à-dire de petits cercles ayant un point visible au milieu), cette ponctuation d'un doré clair; il est orné d'une ligne noire, lisse, interrompue au milieu et de deux ou trois points de même couleur.

Écusson large, triangulaire en arrière.

Élytres arrondies aux épaules, parallèles, rétrécies à partir des deux tiers, faiblement échancrées au bout, avec les bords postérieurs très-finement denticulés; elles sont fortement striées, rugueuses et mates presque partout, sauf vers la suture où elles sont un peu luisantes; elles sont ornées chacune de six petites macules principales noires disposées trois par trois sur deux lignes très-obliques, situées l'une sous l'autre, la première commence sous l'écusson et se termine sur le bord un peu en arrière du milieu, la seconde commence près de la suture en avant du milieu et se termine aux quatre cinquièmes de la longueur un peu en-dehors du milieu transversal de l'élytre; on aperçoit en outre d'autres très-petites macules irrégulièrement semées.

Dessous fortement ponctué; prosternum plan et rugueux; pattes lisses, ayant quelques points enfoncés peu serrés; abdomen et côtés du thorax doré-cuivreux; prosternum, pattes et tarses vert-bleuâtre plombé; abdomen étroitement échancré en ogive et bi-épineux à l'extrémité.

84. — P. LEOPARDA, H. Deyr. *Bornéo.*

Long. 11, larg. 4 mill.

Bronzé-cuivreux complètement mat; tête ornée de deux, prothorax de sept et chacune des élytres de six taches noires veloutées; élytres nullement échancrées au bout, très-finement denticulées sur les bords postérieurs.

Voisine de la précédente, plus grande, entièrement mate, les taches des élytres autrement disposées.

Tête un peu déprimée sur le front, très-fortement ponctuée; épistome verdâtre; front orné en avant d'une petite tache noire veloutée, en arrière d'une tache plus grande envoyant deux branches divergentes en avant, ces branches se réduisant parfois en un point détaché.

Prothorax large, arrondi sur les côtés, fortement bi-sinueux à la base, les angles postérieurs un peu aigus; couvert d'une grosse ponctuation régulière et serrée; les taches noires disposées comme suit: une linéaire sur le milieu en avant, trois de chaque côté disposées en triangle dont la base regarde l'angle supérieure.

Ecusson en trapèze, trianguleux en arrière.

Élytres arrondies aux épaules, parallèles, régulièrement rétrécies en ligne courbe en arrière; elles sont parcourues par des stries régulièrement et fortement ponctuées, leur surface est rugueuse partout, ce qui leur donne un aspect complètement mat; les taches sont disposés de la manière suivante: l'une commune aux deux élytres immédiatement sous l'écusson, les autres six disposées en deux triangles dont le premier aurait la base regardant un peu obliquement la suture et la pointe sur le bord en arrière de l'épaule, le second triangle au-delà du milieu, aurait la base parallèle au bord externe et la pointe vers la suture; ces taches principales sont souvent mélangées d'autres très-petites, parfois aussi celle sous-scutellaire manque complètement.

Dessous, pattes et tarses vert plombé, à reflets un peu cuivreux sur l'abdomen, fortement ponctué sur tout le corps; prosternum plan et rugueux.

Observation. — Les trois espèces qui précèdent sont assez voisines, comme forme, des espèces européennes, et comme couleur de la *Gentilis* Cast. et Gory.

85. — P. AURICOLLIS, H. Deyr. I. *Morty.*

Long. 11, larg. 4 1/2 mill.

Courte, trapue, élytres d'un noir violacé; tête et prothorax dorés, ornés, la première d'une tache noire en arrière, le second de trois taches noirâtres disposées en triangle sur le disque.

Tête couverte de gros points ombiliqués, un peu moins serrés en avant; front pourvu d'une carène lisse en chevron dont les deux extrémités touchent en avant les carènes des fossettes antennaires, la tache dont elle est ornée est située en arrière du front et d'un noir velouté.

Prothorax assez large, rétréci en avant, arrondi sur les côtés fortement bisinué à la base, son lobe médian large; il est couvert de gros points enfoncés un peu plus petits et plus serrés sur le disque, les points noirs veloutés dont il est orné, disposés en triangle dont la base tournée en arrière.

Ecusson d'un vert sombre mat, large triangulaire et aigu en arrière.

Elytres arrondies aux épaules, parallèles, rétrécies fortement et assez brusquement en arrière, conjointement et étroitement arrondie au bout, très-légèrement sinuées de chaque côté avant l'extrémité; les côtés postérieurs finement denticulés; elles sont fortement sillonnées et rugueuses, mates sauf vers le milieu de la suture où les intervalles des stries sont plans et un peu brillants.

Dessous vert doré, couvert d'une ponctuation assez grosse et peu profonde; prosternum non sillonné, large et rugueux; tarses vert bleuâtre.

86. — P. SUTURALIS, H. Deyr. *Gilolo*.

Long. 13, larg. 4 1/2 mill.

Vert doré; disque du prothorax et élytres bleu foncé brillant; suture vert doré; bord des élytres fortement denticulé-épineux; abdomen fortement bi-épineux à l'extrémité.

Tête vert doré, brillante, ornée d'une tache bleu foncé sur l'occiput, couverte de gros points ombiliqués assez espacés, avec des plices lisses et en arrière un petit sillon; épistome rugueux fortement échancré en arc de cercle.

Prothorax étroit, de la largeur de la tête en avant, légèrement élargi en ligne droite sur les côtés jusqu'au milieu, parallèle jusqu'aux trois quarts, oblique en dehors aux angles postérieurs; base bi-échancrée en arc de cercle, lobe médian étroit et subtronqué; il est doré, orné sur le disque d'une grande tache carrée touchant la base, arrivant à une petite distance du bord antérieur et occupant plus du tiers de la largeur totale; cette partie bleue est couverte de petits points très-espacés, les côtés ont une ponctuation plus grosse, plus serrée et irrégulièrement disposée.

Ecusson transversal, épineux ou anguleusement aigu en arrière, les angles latéraux arrondis, de la couleur des élytres.

Elytres obliquement élargies aux épaules, légèrement sinuées en arrière de celles-ci, subparallèles dans leur moitié antérieure ensuite, rétrécies en ligne droite jusqu'à l'extrémité, qui est triépineuse, les deux épines internes de chacune assez rapprochées, l'externe un peu plus antérieure; bord latéral fortement denticulé, les dents épineuses remontant plus haut que le milieu.

elles sont parcourues chacune par neuf lignes striées, de gros points, dont les intervalles sont un peu relevés en arrière près de la suture.

Dessous vert doré, ponctué sur le milieu de l'abdomen et les côtés de la poitrine; prosternum impondé, sillonné sur les bords, vert ainsi que les cuisses; tibias et tarses bleu foncé.

G. **EXAGISTUS**, H. Deyr.

Tête, labre, yeux et antennes absolument semblables à ceux des *Melobasis*; menton un peu plus large et plus court.

Prothorax épais, étroit, subparallèle, sillonné légèrement sur le disque, très-fortement bi-échancré en arc de cercle à la base; lobe médian étroit et tronqué.

Ecusson petit, en pentagone légèrement allongé.

Elytres plus larges que le prothorax aux épaules, très-fortement lobées et arrondies en avant, peu rétrécies en arrière, obliquement et fortement échancrées à leur extrémité qui est bi-épineuse, l'épine suturale plus large et plus postérieure.

Prosternum court, large et bombé en avant.

Abdomen tronqué à l'extrémité, fortement épineux à chaque angle de la troncature; la base des deux épines reliée par une étroite plaque lisse transversale qui se trouve sur un plan rentré relativement au dernier segment abdominal.

Pattes et tarses absolument pareils à ceux des *Melobasis*.

Corps étroit et allongé.

Ce genre est évidemment voisin des *Melobasis*, mais ne peut y rester à cause de la forme de son prothorax et de ses élytres.

87. — E. **IGNICEPS**, H. Deyr. *Bornéo* (Pl. II, fig. 5.).

Long. 12, larg. 3 3/4 mill.

Bronzé obscur, fortement ponctué; front, côtés et sillon médian du prothorax d'un rouge de feu un peu obscur; élytres brillantes à l'extrémité seulement.

Tête fortement rugueuse, bronzée seulement en arrière.

Prothorax légèrement bombé, un peu élargi et arrondi avant les angles postérieurs, droit en avant; sillon médian peu profond et obsolète; il est bronzé sur le disque dans le tiers de sa largeur, rouge sur les côtés, couvert d'une ponctuation égale et serrée sur le milieu, subcontigue et un peu plus forte sur les parties latérales.

Elytres couvertes d'une ponctuation très-régulière et serrée, parcourues chacune par neuf stries assez profondes et le commencement d'une dixième près de l'écusson, ces stries n'envahissent ni le lobe antérieur, ni l'extrémité qui est brillante et d'une couleur plus claire que le reste.

Dessous plus clair, abdomen très-superficiellement ponctué; côtés de la poitrine et prosternum rugueux; pattes et tarses bronzé verdâtre.

G. **PHRIXIA**, H. Deyr.

Tête large plane.

Epistome court, très-profondément échancré en angle droit.

Mandibules lisses, un peu saillantes; cavité buccale grande, tenant toute la largeur de la tête.

Yeux ovalaires, médiocres, aussi largement écartés en arrière qu'en avant.

Fossettes antennaires moyennes, limitées sur le front par une petite carène oblique assez élevée.

Antennes grêles et allongées, à 1^{er} article droit légèrement renflé, 2^{me} court, 3^{me} de la longueur du premier très-peu plus long que le 4^{me}, 5 à 11 subégaux, allongés, subparallèles; fossettes porifères situées à l'extrémité interne des articles à partir du 4^{me}.

Prothorax étroit et allongé, sans carènes latérales, bisinueux à la base.

Ecusson ponctiforme, arrondi.

Elytres à peine plus larges que le prothorax, rétrécies en arrière, échancrées et sub-épineuses à l'extrémités, non denticulées sur les bords.

Prosternum non proéminent, non limité sur les côtés, assez

prolongé en arrière; cavité sternale formée par les branches du mésosternum qui sont très-longues.

Abdomen allongé, dernier segment tronqué et arrondi aux angles.

Pattes allongées; tarsi grêles, les trois articles intermédiaires de tous munis de lamelles assez longues, le premier des postérieurs du double plus long que le suivant; crochets grêles, médiocrement dégagés.

Corps allongé, très-étroit, parallèle.

Je rapporte à ce genre l'*Apatura Auricollis* de la Monographie de MM. Castelnau et Gory.

Je me trouve en conformité d'opinion avec M. Lacordaire pour distraire cet insecte du genre *Apatura*, mais je ne puis être de son avis quant à sa réunion au genre *Cinyra* (voy. Gén. des Col.), son prothorax et d'autres caractères l'en excluent complètement.

88. — P. FILIFORMIS, H. Deyr. I. *Céram.* (Pl. II, fig. 6.)

Long. 9, larg. 2 $\frac{2}{3}$ mill.

Allongée, étroite, rugueuse, vert doré en-dessus, vert en-dessous, élytres bi-épineuses à l'extrémité.

Tête large, plane, fortement rugueuse; épistome non séparé du front, angulairement et profondément échancré; yeux peu saillants, en ovale assez court.

Prothorax de la largeur de la tête, parallèle cylindrique en avant, légèrement lobé à sa base; fortement rugueux par suite de rides transversales qui le couvrent entièrement.

Elytres à peine plus larges que le prothorax, non rebordées en-dessous, si ce n'est tout près de la base; elles sont couvertes de rugosités sur toute leur surface, celles-ci entremêlées de rides transversales en avant; on voit sur chacune d'elles, en arrière près de la suture, deux ou trois stries assez larges et peu profondes qui se confondent dans les rugosités générales.

Dessous fortement ponctué, un peu plus légèrement à l'extrémité de l'abdomen, celui-ci bronzé à la base de chaque segment, les derniers sont même entièrement de cette couleur.

G. **DICEROPYGUS**, H. Deyr.

Ce genre est très-voisin des *Melobasis*, desquels il retrace la plupart des caractères, mais il en diffère par les suivants : l'écusson est relativement six fois plus grand, droit sur les côtés, arrondi en arrière; les élytres sont armées sur les côtés et en arrière de dents épincuses, grandes et aigues, remontant jusqu'à près de la moitié de la longueur.

Ce caractère des côtés denticulés se retrouve chez quelques *Melobasis*, mais à un degré bien moins prononcé; dans tous les cas la forme et particulièrement la dimension de l'écusson, qui est un caractère constant et sans intermédiaire, me semble avoir ici une grande importance, surtout dans un groupe où les différences sont généralement peu tranchées, je crois qu'il doit suffire pour la création d'un genre.

89. — D. SCUTELLARIS, H. Deyr. I. *Mysole*.

Long. 11, larg. 4 mill.

Violet sombre à reflets d'acier en-dessus; bronzé à reflets d'acier en-dessous; tête finement rugueuse avec quelques légers poils lanugineux; pattes antérieures vertes en avant.

Tête large d'un bronzé sombre; front très-légèrement bombé, avec un fin sillon au milieu, visible seulement à la loupe.

Prothorax de la largeur de la tête en avant, droit sur les côtés, très-peu élargi en arrière; il est couvert d'une ponctuation moyenne assez serrée, plus grosse sur les côtés, ceux-ci garnis de quelques petits poils analogues à ceux de la tête; le disque est violet, les côtés bronzé-verdâtres.

Ecusson ponctué finement au milieu.

Elytres parallèles dans leur moitié antérieure, rétrécies en ligne légèrement courbe en arrière, fortement épineuses dans cette partie latérale et postérieure; elles sont fortement impressionnées transversalement à la base, parcourues par neuf lignes de points, avec la suture fortement et les

deux intervalles les plus rapprochés de celle-ci de chaque côté légèrement élevés; leur surface est violette, les bords latéraux vert plombé.

Dessous parsemé de petits poils fins et soyeux; prosternum finement pointillé.

90. — D. MACULATUS, H. Deyr. I. *Mysole*. (Pl. II, fig. 7.)

Long. 10 $\frac{1}{2}$, larg. 3 $\frac{3}{4}$ mill.

Gris-d'acier un peu violacé; prothorax légèrement verdâtre ainsi que la tête; élytres ornées chacune au milieu de leur longueur d'une petite tache transversalement oblique, étranglée dans son milieu, de couleur bleu d'acier foncé entourée d'une fine auréole un peu cuivreuse, le milieu du disque en avant, orné d'une tache semblable plus petite.

Voisin du précédent, duquel il diffère par les caractères suivants :

Tête un peu plus fortement ponctuée sur le front.

Prothorax semblable pour la forme et la ponctuation, mais d'une couleur uniforme.

Elytres de même forme, d'une ponctuation très-peu plus forte; différent surtout par les taches; tache oblique remontant un peu du bord vers la suture, tache antérieure située au quart de la longueur; rebord inférieur bleu ou vert sombre.

Prosternum verdâtre; tarses bronzés.

G. MELOBASIS, Castelnau et Gory.

Tableau des espèces rapportées par M. Wallace :

- | | |
|---|--------------------------|
| A. Elytres de deux couleurs bien franchées. | |
| a. Vert clair bleuâtre, extrémité des élytres, une bande transversale au milieu et une tache longitudinale en avant noir violet brillant. | <i>Chrysobothroides.</i> |
| b. Vert, extrémité des élytres, une bande remontant sur le disque et suture noir violacé. | <i>Intricatus.</i> |
| AA. Elytres unicolores ou à peu près. | |
| a. Elytres vert bronzé, prothorax et tête dorés. | <i>Encipennis.</i> |
| b. Doré brillant, bord postérieur des élytres un peu sombre, ponctuation du prothorax très-serrée sur les côtés, un peu moins serrée sur le disque. | <i>Auratus.</i> |

- c. Entièrement vert-doré en-dessus, ponctuation du prothorax assez grosse sur les côtés, peu serrée plus fine et écartée sur le disque. *Viridi-auratus.*

91. — *M. CHRYSOBOTHROIDES*, H. Deyr. *Bornéo.*

Long. 11 $\frac{1}{4}$, larg. 4 $\frac{1}{4}$ mill.

Vert bleuâtre clair; prothorax marqué latéralement sur le disque de deux points enfoncés; élytres noir bronzé à l'extrémité, transversées en arrière du milieu par une bande onduluse remontant sur la suture et ornées chacune sur le disque en avant d'une tache longitudinale d'un noir violacé.

Tête très-légèrement bombée, front large; couverte d'une ponctuation peu profonde et serrée; yeux un peu saillants.

Prothorax un peu rétréci en avant, arrondi sur les côtés, bi-sinueux en arrière, marqué vers les angles postérieurs d'un gros point enfoncé; disque finement et éparsément ponctué avec une trace de ligne lisse au milieu, ponctuation un peu plus grosse sur les côtés.

Ecusson un peu aigu en arrière.

Elytres de la largeur du prothorax, parallèles, rétrécies en ligne un peu courbe en arrière, fortement denticulées postéro-latéralement et terminées chacune par trois petites dents, dont l'externe est la plus longue; parcourues par neuf lignes de petits points peu serrés avec une impression près du bord antérieur; elles ont le tiers postérieur d'un noir brillant à reflet bronzé, sont ornées d'une bande onduluse commune située un peu au-dessous du milieu et chacune d'une tache longitudinale sur le disque antérieur d'un noir bleuâtre brillant; la suture est étroitement noire dans ses deux tiers postérieurs.

Dessous un peu plus vert que le dessus, abdomen couvert de petites linéoles vermicellées; côtés de la poitrine et du prothorax fortement ponctué; prosternum lisse couvert de petits points un peu plus serrés en avant; tarsi sombres.

92. — *M. INTRICATUS*, H. Deyr. *I. Arrow.*

Long. 8 $\frac{1}{2}$, larg. 3 $\frac{1}{4}$ mill.

Vert bleuâtre; prothorax bombé; tiers postérieur des élytres noir bleuâtre, cette couleur envoyant en avant trois rameaux qui s'arrêtent au tiers antérieur, l'un sur la suture, les autres de chaque côté sur le disque.

Tête criblée de petits points enfoncés, serrés et très-réguliers, un peu moins gros et plus écartés, tout à fait en arrière sur l'occiput.

Prothorax un peu bombé; les côtés antérieurs très-abaisés, un peu obliquement rétréci, les postérieurs droits à partir du milieu, sinués près des angles qui sont légèrement aigus; ponctuation du disque éparse, celle des côtés plus forte et plus serrée.

Ecusson carré, subtronqué en arrière.

Elytres de la largeur du prothorax, parallèles jusqu'à la moitié, rétrécies en droite ligne en arrière, arrondies séparément à l'extrémité, ces parties denticulées, avec une épine un peu plus forte en dehors du milieu à chaque bout d'élytre; elles sont transversalement impressionnées près de la base et parcourues par des lignes de points assez gros, effacés à l'extrémité.

Dessous ponctué assez serrée en avant, les points plus écartés en arrière; prosternum un peu bombé, brillant, couvert en arrière d'une ponctuation moins serrée qu'en avant.

93. — *M. AENEIPENNIS*, H. Deyr. *I. Batchian.*

Long. 12 1/2, larg. 4 1/2 mill.

Assez large, tête et prothorax dorés; élytres brouzé verdâtre clair, un peu sombre sur la suture et les bords postérieurs; dessous doré cuivreux, pattes vertes à reflets cuivreux sur les cuisses.

Tête plane, large, criblée de points relativement assez gros, clairsemée d'une légère pubescence lanugineuse.

Prothorax un peu élargi et légèrement arrondi en arrière, droit sur les côtés en avant; il est couvert sur le disque de points enfoncés peu serres, la ponctuation se resserre davantage sur les côtés et surtout les côtés antérieurs.

Ecusson arrondi en arrière et sur les côtés.

Elytres impressionnées à la base, un peu plus large que le prothorax, parallèles en avant, rétrécies et fortement denticulées en arrière, l'extrémité de chacune armée d'une forte épine aigue; elles sont parcourues par des lignes de gros points, transversaux sur les côtés et en arrière, où ils sont rugueux, obsolètes vers la suture avec une ponctuation éparse dans cette région.

Dessous fortement ponctué sur les côtés, plus finement au milieu; prosternum ayants des points enfoncés médiocrement et régulièrement espacés.

94. — M. AURATUS, H. Deyr. I. Arrow.

Long. 10 1/2, larg. 4 mill.

Doré, brillant en-dessus, sombre sur le bord postérieur des élytres; dessous bronzé cuivreux; prosternum doré; pattes antérieures vertes en avant.

Tête criblée d'une assez forte ponctuation.

Prothorax très-légèrement bombé, droit sur les côtés antérieurs un peu élargi et arrondi en arrière avec les angles postérieurs très-légèrement rentrants; ponctuation du disque moyenne, celle des côtés plus forte et serrée.

Elytres très-peu plus larges que le prothorax; subparallèles en avant, un peu élargies au milieu, denticulées médiocrement sur les côtés postérieurs et en arrière; parcourues par des lignes de petits points transversaux assez gros sur les côtés, effacés en arrière sauf sur le bord où ils sont rugueux.

Dessous du corps fortement ponctué; prosternum très-régulièrement couvert de petits points qui ne sont serrés que sur les côtés antérieurs.

Je n'ai à ma disposition qu'un seul exemplaire de cette espèce qui peut-être varie un peu pour la teinte selon les individus.

95. — M. VIRIDI-AURATUS, H. Deyr. Amboine.

Long. 11, larg. 4 mill.

Vert doré en-dessus; tête, côtés du prothorax (parfois côtés des élytres) et dessous du corps doré cuivreux; pattes vertes; ponctuation du prothorax assez écartée.

Cette espèce est assez voisine de la précédente, il suffira d'en signaler les différences pour la distinguer :

Un peu plus allongée, moins brillante; prothorax non bombé, sa ponctuation plus écartée; élytres plus parallèles, plus fortement épineuses au bout et non rembrunies sur les bords latéraux postérieurs.

Dessous du corps plus brillant; prosternum à ponctuation un peu plus écartée sur le milieu.

Quoique voisine, je n'ai aucun doute sur la valeur de cette espèce qui ne peut être réunie à la précédente.

G. PHILANTHAXIA, H. Deyr.

Tête carrée; front large, légèrement bombé. (Pl. IV, fig. 12.)

Yeux petits, ovales, parallèles, aussi écartés en arrière qu'en avant; cavités antennaires petites et transversales situées au bas du front, médiocrement distantes entre elles.

Épistome petit, échancré au milieu, rétréci à la base par les cavités antennaires.

Antennes petites, grêles; 1^{er} article assez allongé, 2^e presque aussi gros, très-court, 3^e grêle, de même longueur que le précédent, 4 à 11 courts, sub-égaux, dentés en scie; fossettes porifères terminales.

Prothorax transversal, droit à la base, juxtaposé aux élytres et de même largeur qu'elles, arrondi sur les côtés, très-rétréci en avant; la carène latérale située inférieurement, rentrant surtout en avant.

Écusson moyen, en triangle transversal, concave.

Élytres carrées aux épaules, larges et parallèles, rétrécies en arrière, où elles sont munies d'une marge aplatie légèrement en gouttière et très-finement denticulée sur son bord.

Abdomen paraissant de quatre segments par suite de la complète soudure des deux premiers, qui, à eux seuls occupent les deux tiers environ de sa longueur.

Tarses semblables à ceux des *Anthaxia*.

Corps aplati, très-large et court.

96. — P. CURTA. H. DEYR. *Péninsule de Malacca*. (Pl. II, fig. 8.)

Long. 7, larg. 3 1/2 mill.

Large, courte, parallèle, également atténuée aux extrémités, bleu-verdâtre en-dessus, noir-bronzée en-dessous; élytres fortement striées, les intervalles arrondis et relevés; surface finement rugueuse partout.

Tête légèrement convexe, criblée par une ponctuation très-serrée, régulière et peu profonde, laissant une petite plaque ponctiforme très-brillante au milieu du front, on peut définir cette ponctuation en disant que la tête est couverte d'un fin réseau à mailles très-régulières.

Prothorax du double plus large que long, un peu gibbeux au milieu antérieur; côtés coupés très-obliquement en avant, arrondis au milieu,

légèrement obliques presque droits en arrière; il est couvert d'un réseau très-fin comme la tête, mais les mailles s'agrandissent un peu en arrière et sur les côtés.

Ecusson en triangle transversal, noir un peu brillant, creusé au milieu avec une espèce de tubercule obsolète en avant.

Elytres fortement striées, les intervalles relevés en côtes; obliquement rétrécies à l'extrémité; couvertes de fines rides transversales qui les rendent uniformément rugueuses; elles ont de chaque côté de l'écusson, à une petite distance de la base, une forte impression qui va jusqu'à la moitié de la largeur de l'élytre, et en dehors de cette première impression une seconde plus étroite, longeant le bord antérieur à une très-faible distance et touchant le bord externe.

Abdomen luisant, couvert d'un fin réseau très-superficiel, moins serré que celui de la tête; milieu du corps et prosternum finement rugueux.

G. ANTHAXIA, Eschs.

97. — A. MIRANDA, H. Deyr. *Malacca (Singapore)*.

Long. 7 1/2, larg. 3 mill.

Verte; *prothorax* orné de deux grandes taches noires veloutées; *clytres* violet sombre, noir velouté en avant; le bord antérieur, le quart de la suture en avant, une ligne courbe partant de l'épaule et aboutissant sur le bord latéral en arrière du milieu, d'un beau vert.

Tête ayant entre les yeux une impression assez ponctiforme au milieu non limitée sur ses bords; elle est finement rugueuse partout.

Prothorax de la largeur de la tête en avant, un peu élargi sur les côtes en arrière, légèrement sinué avant les angles postérieurs, finement rugueux sur toute sa surface, ridé finement en travers sur le disque; il est orné un peu en avant, de deux grandes taches qui se touchent au milieu et semblent circonscrire sur le disque postérieur un espace arrondi de la couleur du fond, ces taches ne touchent aucun des bords.

Ecusson violet-noir mat.

Elytres atténuées à partir de l'épaule, découvrant les bords de l'abdomen, finement rugueuses, mates sauf la région suturale en arrière qui est un peu plus brillante que le reste; l'espace circonscrit par la ligne courbe de l'épaule, ainsi que la partie du disque située entre cette ligne et la couleur verte de la suture sont d'un noir profond velouté.

Dessous du corps brillant, couvert de petits cercles superficiels simulant des écailles; milieu de la poitrine et prosternum rugueux.

98. — A. OCCIPITALIS, H. Deyr. *Bornéo*.

Long. 6, larg. 2 1/3 mill.

Tête bleu verdâtre, étroitement violet métallique en arrière; *prothorax* noirâtre, vert sur les côtés en avant, doré aux angles postérieurs, bleu au milieu; *élytres* d'un violet bronzé, noir velouté sur les bords en arrière de l'épaule, vert doré à la base et sur le quart antérieur de la suture; une faible ligne courbe verte part de l'épaule et aboutit en arrière du milieu sur le bord, circonscrivant la partie veloutée latérale; *dessous* et *patte*s bleus, les quatre derniers segments abdominaux et le *dessous* du *prothorax*, sauf le bord, bronzé violacé métallique.

Tête rugueuse, déprimée sur le front.

Prothorax un peu élargi sur les côtés, arrondi en avant, droit et rentrant légèrement en arrière, finement rugueux sur les parties métalliques, absolument rugueux sur les parties noires.

Ecusson violet sombre.

Elytres finement rugueuses, brillant légèrement sur la région suturale, très-légèrement plus étroites que la plus grande longueur du *prothorax*.

Dessous brillant, finement ponctué partout comme chez la précédente.

99. — A. VIOLACEIVENTRIS, H. Deyr. *Malacca (Singapoor)*.

Long. 4 1/2, larg. 1 3/4 mill.

Violette; *épistome*, *bords des yeux*, milieu du bord latéral du *prothorax*, une fine ligne sur le bord antérieur, une plus large au milieu en arrière, bord antérieur des *élytres* et suture sur le quart de la longueur d'un vert bleuâtre; côtés des *élytres* en arrière des épaules noir velouté, cette dernière partie limitée par une trace peu visible de ligne verte.

Voisine de la précédente de laquelle elle ne diffère que par les couleurs et la taille, la ponctuation étant la même.

Tête déprimée au milieu.

Prothorax un peu dilaté sur les côtés qui sont anguleusement arrondis.

Elytres semblables pour la forme à l'*Occipitalis*; couleur verte du milieu postérieur du *prothorax*, du bord antérieur des *élytres* et de la suture formant une croix dont les bras sont plus étroits que le montant, avec l'*écusson* violet au milieu.

Dessous violet métallique bronzé.

100. — A. SARAWACKENSIS, H. Deyr. *Bornéo.*

Long. 4, larg. 1 1/2 mill.

Bronzé sombre, peu brillant, finement rugueuse sur toute sa surface; front non déprimé; prothorax très-légèrement plus large à la base qu'en avant, fortement arrondi sur les côtés, sa plus grande largeur légèrement en arrière du milieu.

Tête finement rugueuse à la loupe simple, mais vue avec un plus fort grossissement on voit qu'elle est couverte d'une ponctuation longitudinale simulant parfaitement des écailles.

Prothorax couvert d'un très-fin réseau bien visible seulement à l'aide d'une forte loupe, chaque maille en est sub-arrondie avec un petit point au milieu; il existe de chaque côté à une petite distance de la base une impression transversale.

Elytres de la largeur de la base du prothorax, subparallèles dans leur moitié antérieure, fortement impressionnées transversalement près de leur base qui est relevée un peu en carène; elles sont plus fortement rugueuses vers la région scutellaire et ont un espace plus lisse sur la suture dans leur moitié postérieure.

Dessous du corps plus brillant que le dessus; abdomen presque lisse à la vue simple, mais marqué de petits cercles superficiels ponctués au milieu, vu avec un certain grossissement.

G. **CASTALIA**, Castelnau et Gory.101. — C. BIPUSTULATA, Boisd. *Amboine, Céram.*

Bupr. Bipustulata. Boisd. Voy. aut. du monde (d'Urville). T. II, pag. 83.

Castalia Bimaculata, Cast. et Gory. Mon. Castal. Pl. I, fig. I. (Nec *Bup. Bimaculata* Linn.)

102. — C. CYANIPENNIS, H. Deyr. *Célèbes (Ménado).*

Long. 23, larg. 8 mill.

D'un beau bleu d'indigo brillant à reflets pourprés; tête sur le front et prothorax sur les côtés à reflets métalliques dorés; dessous bronzé cuivreux brillant; élytres fortement rugueuses sur les côtés.

Tête à reflets dorés, non ou très-peu déprimée au milieu, ébrilée de points enfoncés bleus dans le fond.

Prothorax de la largeur des élytres, fortement arrondi sur les côtés, sa plus grande largeur vers le milieu; bleu avec une large bordure latérale d'un bronzé doré; légèrement creusé en ligne longitudinale au milieu avec un gros point enfoncé à la base; il est fortement ponctué, les points serrés partout, surtout vers les bords, toute la ponctuation est bleue dans son fond.

Elytres parallèles, arrondies et finement denticulées au bout, parcourues par cinq côtes caréniformes, dont la première, située près de la suture, s'arrête au milieu de la longueur; les intervalles des côtes relevés et arrondis; elles sont couvertes d'une très-forte ponctuation qui envahit complètement les 5^e et 4^e côtes latérales et parfois même une grande partie de la 3^e un peu en arrière de l'épaule.

Dessous criblé d'une ponctuation fine et serrée; d'un bronzé cuivreux brillant, avec les sutures et les pattes à reflets vert-bleuâtres; tarses bleus.

C'est, de toutes les espèces à moi connues, celle dont la ponctuation prothoracique est la plus enfoncée et la plus serrée sur le disque.

103. — C. CURTA, H. DEYR. *Célèbes (Ménado)*.

Long. 14, larg. 5 mill.

Courte, parallèle; tête, côtés et bordure antérieure du prothorax, ainsi que le dessous du corps, d'un cuivreux foncé à reflets violacés; disque du prothorax noirâtre; élytres violet foncé.

Tête plane criblée de gros points cuivreux dans leur fond.

Prothorax arrondi sur les côtés en avant, en ligne presque droite, un peu oblique en dedans, en arrière; sa plus grande largeur en avant du milieu; il est un peu déprimé au milieu et couvert de gros points un peu plus écartés sur le disque où ils sont bleuâtres, très-serrés et cuivreux sur les parties latérales; au milieu de la base existe un gros point enfoncé situé au centre d'un triangle dépourvu de ponctuation.

Elytres courtes, larges, parallèles, arrondies à l'extrémité, celle-ci finement épineuse; parcourues par cinq côtes, la suturale s'arrêtant au milieu de la longueur, les intervalles un peu relevés; elles sont couvertes d'une assez grosse ponctuation qui envahit complètement la 5^e et la 4^e côte, la 3^e est simplement un peu ponctué.

Dessous rouge cuivreux violacé, criblé de points enfoncés; milieu du premier segment de l'abdomen d'un beau bleu et lisse; milieu de la poitrine et partie interne des jambes verdâtres; tarses bleu foncé.

G. CALODEMA, Castelnau et Gory.

104. — C. WALLACEI, H. Deyr. *N. Guinée*. (Pl. II, fig. 9.)

Long. 46, larg. 17 mill.

Vert métallique brillant; prothorax orné de chaque côté d'une grande tache d'un beau rouge; élytres d'un beau bleu verdâtre, ornées d'une large bande transversale d'un beau jaune un peu orangé, occupant presque leur moitié antérieure, et sur chacune, aux trois quarts de leur longueur, d'une petite tache transversale de même couleur située au milieu.

Forme générale un peu plus étroite et plus parallèle que celle de la *C. Kirbyi*.

Tête un peu plus étroite, fortement ponctuée, avec un espace lisse au milieu du front et un fin sillon en arrière.

Prothorax bi-sinueux en avant, rétréci antérieurement, un peu arqué sur les côtés, sinueux près des angles antérieurs; sa ponctuation est fine et assez écartée sur le disque, un peu plus grosse et plus écartée sur les côtés, surtout vers les angles postérieurs; les taches latérales en carré un peu allongé coupé obliquement en avant, elles envahissent le bord latéral sur presque tout leur parcours et se répètent en-dessous en s'agrandissant encore.

Écusson en triangle ogival allongé, lisse.

Elytres très-légèrement plus larges que le prothorax, lobées chacune à leur base près de l'écusson, parallèles dans leur moitié antérieure, légèrement rétrécies en ligne courbe en arrière jusqu'à l'extrémité qui est largement échancrée et bi-épineuse chez chacune; elles sont parcourues par treize stries incomplètes ponctuées d'assez gros points, les intervalles très-finement et éparsement ponctués; la suture très-étroitement, leur bord antérieur un peu plus largement et un peu plus de leur moitié postérieure d'un beau bleu verdâtre métallique; leur petite moitié antérieure et sur le milieu de chacune (aux trois quarts de la longueur) une petite tache transversale d'un beau jaune de chrome un peu orangé.

Dessous brillant, finement ponctué sur les côtés et les pattes; segments de l'abdomen ornés chacun de deux taches latérales d'un beau jaune, ces taches se réunissant au milieu sur le dernier segment.

Je me fais un devoir de dédier ce magnifique insecte à M. Wallace, comme étant le plus remarquable Buprestide rapporté par ce célèbre voya-

geur, à qui les sciences naturelles et en particulier l'Entomologie doivent de si admirables découvertes.

L'histoire de ce coléoptère est assez curieuse : un papou voyant M. Wallace récolter des insectes, lui fit comprendre qu'il en avait dans sa case un bien plus beau que ceux qu'il lui voyait prendre; l'européen ayant témoigné le désir de voir cette merveille, ne fut pas peu étonné lorsqu'il vit notre confrère insulaire lui apporter, précieusement renfermé dans sa boîte à bétel, l'insecte en question qu'il avait trouvé pendant une de ses courses dans l'intérieur de l'île (on sait que les européens n'y peuvent pas pénétrer). Ce fut le sujet d'un échange entre les deux entomologistes, mais il faut bien l'avouer, l'amour du gin et de la verroterie l'emporta sur l'amour de la nature chez le sauvage qui sans doute ignorait que : *Natura maxime miranda in minimis*.

G. SPONSOR, Guér.

165. — S. NIGRITUS, H. Deyr. *Célèbes (Makassar)*.

Long. 3 1/4, larg. 2 mill.

Noir profond, brillant; large aux épaules, brusquement rétréci en avant, plus conique en arrière; élytres séparément arrondies à leur extrémité.

Tête légèrement convexe, très-finement ponctuée.

Prothorax fortement rétréci en avant, presque droit sur les côtés; couvert d'une ponctuation moyenne, serrée et très-régulière.

Écusson petit en triangle aigu.

Elytres exactement de la largeur du prothorax à la base, leur plus grande largeur est aux épaules, où elles sont arrondies assez largement et de là régulièrement rétrécies en ligne un peu courbe jusqu'à l'extrémité; leur ponctuation est assez grosse, peu serrée proportionnellement à celle du prothorax, nulle sur un petit espace près de l'écusson, elle semble disposée en lignes peu régulières.

Dessous assez fortement ponctué sur l'abdomen.

106. — S. CUNEIFORMIS, H. Deyr. *I. Salwatty (N. Guinée)*.

Long. 2 1/3, larg. 1 1/4 mill.

Noir bronzé brillant; allongé; élytres fortement rétrécies des épaules à l'extrémité, où elles sont conjointement arrondies.

Tête bronzée à ponctuation forte et espacée.

Prothorax fortement rétréci en avant, droit sur les côtés, sa ponctuation espacée, assez forte en arrière, un peu moins en avant.

Elytres ayant comme chez le précédent leur plus grande largeur en arrière de la base, fortement rétrécies en ligne un peu courbe à partir des épaules; elles sont un peu creusées chacune le long de la suture vers l'extrémité, leur ponctuation est un peu espacée, disposée en ligne et nulle dans la région scutellaire postérieure, cet espace lisse est circonscrit par une petite strie courbe ponctuée.

Dessous fortement ponctué lisse au milieu.

G. **BELIONOTA**, Eschs.

Tableau des espèces récoltées par M. Wallace :

- | | | |
|------|--|---------------------|
| A. | Elytres non denticulées sur les bords en arrière. | |
| B. | Écusson ponctué plus ou moins finement. | |
| C. | Dessous du corps rouge de feu éclatant, segments de l'abdomen bordés de bleu foncé. | <i>Miszechii.</i> |
| CC. | Dessous du corps vert au moins au milieu. | |
| D. | Elytres doré métallique ou vert brillant à la base, passant au rouge pourpre en arrière, l'extrémité parfois d'une belle couleur d'acier bleu. | <i>Sumptuosa.</i> |
| DD. | Elytres bronzées ou bleuâtres sans taches latérales. | |
| a. | Elytres et prothorax bronzé uniforme un peu verdâtre, parfois les angles postérieurs du second et l'écusson un peu cuivreux. | <i>Aenea.</i> |
| b. | Elytres et prothorax bleu verdâtre foncé, le second toujours orné, aux angles postérieurs, de rouge pourpre; écusson toujours de même couleur que les élytres. | <i>Scutellaris.</i> |
| DDD. | Elytres ornées latéralement d'une tache rouge métallique mal limitée intérieurement; elles sont bronzées en avant, bleuâtres en arrière. | <i>Stigma.</i> |
| BB. | Écusson sans aucune trace de ponctuation. | |
| a. | Dessus noir-bronzé, dessous bleu plus au moins noirâtre, taille grande. | <i>Gigantea.</i> |

- b. Elytres couleur de feu-doré éclatant, dessous vert clair brillant. *Bonneuillii.*
- c. Elytres d'un bleu ou bronzé sombre, à reflets pourprés; dessous bleu foncé, côtés de la poitrine, des segments abdominaux et pattes bronzé cuivreux. *Fallaciosa.*
- AA. Elytres denticulées sur les bords en arrière; écusson imponctué et doré.
- a. Elytres bronzé sombre, un simple reflet violacé sur le bord externe. *Bonvouloirii.*
- b. Elytres bronzé clair, bordure à partir de l'arrière des épaules et extrémité rouge doré vif. *Vuillefroiji.*
- c. Elytres bronzé verdâtre brillant, une tache médiane rouge pourpré entre le bord latéral et la 3^e côte. *Lacordairei.*

Observation. — La *B. Scutellaris* étant la plus répandue et se trouvant dans toutes collections, c'est à elle que j'aurai le plus souvent recours pour mes comparaisons.

107. — B. MNISZECHU, H. Deyr. *I. Morty.*

Long. 30, larg. 11 mill.

Tête et prothorax dorés; élytres rouge pourpre plus clair à la base, à reflet bleuâtre en arrière, les côtes tissés et l'extrémité plus sombres; dessous rouge de feu vif; bords des segments et extrémité de l'abdomen bleu foncé; pattes et tarsi bleu sombre mélangé de vert, base des cuisses rouge cuivreux, les antérieures vertes en avant.

Tête occupée au milieu par une grande et forte impression en forme de fer de lance, creusée en sillon en arrière, ayant une petite élévation au milieu de la partie la plus large de l'impression; elle est fortement ponctuée sur toute sa surface et un peu rugueuse sur l'épistome; antennes noirâtres, sombres même à la base.

Prothorax un peu plus allongé que chez la *B. Scutellaris*, ses angles postérieurs plus prolongés en arrière; sa ponctuation est à peu près de même grosseur mais plus écartée; il est doré avec des reflets rougeâtres et verdâtres; le fond des impressions subbasilaires est violet sombre.

Écusson vert de laque à reflets rougeâtres au milieu, cuivreux métalli-

que seulement à la base en-dessous du prothorax, il est couvert d'une ponctuation très-fine et clair-semée.

Elytres un peu moins rétrécies en arrière que chez la *B. Scutellaris*, leur ponctuation plus écartée surtout en avant, les côtes lisses moins élevées.

Dessous peu largement creusé au milieu de l'abdomen, les bords du sillon non carénés, très-arrondis; il est criblé de petits points réguliers et allongés; couleur bleue occupant le tiers de chaque segment; prosternum bombé, très-finement ponctué, vert sur les côtés antérieurs.

108. — *B. SUMPTUOSA*, Cast. et Gory. *Iles Moluques*, (*Morty, Gilolo, Batchian, Ternate, Makian, Amboine, Céram, Bourou.*)

Bel. Sumptuosa, Cast. et Gory. Mon. Belio. Pl. 1, fig. 4. Texte pag. 5.

Observation. — La description des auteurs a été faite sur un exemplaire petit et peu coloré.

109. — *B. ÆNEA*, H. Deyr. *N. Guinée, Waigiou, Key, Arrow, Matabilla.*

Long. 26, larg. 10 mill.

Bronzé sombre, parfois un peu doré ou bleuâtre; angles postérieurs du prothorax parfois légèrement cuivreux; dessous bronzé, milieu du corps vert ou doré.

Voisine de *B. Scutellaris*, mais généralement plus petite.

Tête semblable; *Prothorax* n'ayant jamais les angles postérieurs rouge pourpré.

Ecusson ayant toujours une teinte voisine de celle des angles postérieurs du prothorax, variant selon les individus.

Elytres bronzées, jamais aussi bleues (quand elles ont une tendance à cette couleur) que chez sa congénère; ponctuation semblable, mais jamais aussi obsolète à l'extrémité.

Dessous plus fortement ponctué variant du vert au doré sur le milieu du corps.

110. — *B. SCUTELLARIS*, Fabr. *Sumatra, Céram, Bornéo, etc., etc.*
Buprestis Scutellaris, Fabr. Syst. eleuth. T. II, pag. 203.

111. — B. STIGMA, Fabr. *Bornéo, Singapoor, etc., etc.*
Buprestis Stigma. Fabr. Syst. eleuth. T. II, pag. 203.
Buprestis Metastica, Illig. Arch. Wied. T. I, pag. 121.

112. — B. GIGANTEA, H. Deyr. *Péninsule de Malacca.*

Long. 33 à 42, larg. 13 à 15 1/2 mill.

Robuste, noir plus ou moins bronzé à reflets violacés en-dessus; dessous noir bleuâtre plus ou moins foncé, parfois vert-bleu noirâtre.

Tête impressionnée en fer de lance, l'impression plane en avant, très-profonde en arrière, couverte de gros points ombiliqués, serrés en avant, plus écartés en arrière; bords des yeux et occiput plus finement ponctués et rugueux.

Prothorax court et large, très-oblique sur les côtés en avant, droit en arrière, rectangle aux angles postérieurs qui sont légèrement bronzés; il est couvert d'une ponctuation, fine sur le disque, plus grosse sur les côtés, laissant un assez large espace lisse au milieu; fossettes transversales grandes et fortement ridées à leur partie interne.

Ecusson allongé sans trace de ponctuation.

Elytres rétrécies à partir de l'épaule, les côtes bien prononcées, leur ponctuation un peu plus forte et plus écartée que chez la *Scutellaris*; elles sont arrondies au bout et anguleuses plutôt qu'épineuses à l'angle sutural.

Dessous ponctué finement et obsolètement sur le prosternum, un peu plus fortement sur la poitrine et au milieu de l'abdomen dont le sillon longitudinal en gouttière assez étroite, s'élargit graduellement de la base à l'extrémité.

Observation. Depuis que cette description est faite, il nous est arrivé de Cochinchine une variété ayant le prothorax et la tête d'un beau violet pourpré.

113. — B. BONNEUILII, H. Deyr. *Bornéo.*

Long. 25, larg. 9 1/4 mill.

Verte en-dessous; prothorax étroit en avant, doré éclatant sur le disque, sa ponctuation clairsemée; écusson sans trace de ponctuation; élytres d'un rouge doré éclatant.

Tête vert doré, profondément sillonnée entre les yeux, impressionnée et rugueuse en avant et le long des yeux, éparsément ponctuée sur les bords du sillon; articles un et deux des antennes dorés, les suivants vert sombre.

Prothorax doré en-dessus, vert latéralement, relativement petit, fortement rétréci en avant, les angles postérieurs non prolongés en arrière, ponctuation fine et clair semée sur le milieu du disque, un peu plus grosse et plus serrée sur les côtés, subrugueuse latéralement.

Écusson sillonné très-finement dans presque toute sa longueur, mais un peu plus largement à la base.

Elytres rétrécies légèrement à partir des épaules jusqu'au milieu où l'obliquité devient plus forte jusqu'à l'extrémité qui est arrondie avec l'angle sutural assez fortement épineux; elles sont couvertes d'une ponctuation plus grosse (quoique peu profonde) et plus écartée que chez la *Scutellaris*.

Dessous, pattes et tarses d'un beau vert éclatant, un peu bleuâtre par places; le bord des segments abdominaux bleu, étroitement au milieu, plus largement sur les côtés; sillon médian de l'abdomen étroit, non caréné sur ses bords excepté vers l'extrémité.

Je dédie cette magnifique espèce à M. le vicomte Roger de Bonneuil, dont la collection, quoique peu ancienne, renferme déjà un nombre considérable d'espèces hors-ligne comme rareté et beauté.

114. — *B. FALLACIOSA*, H. Deyr. *Malacca, Sumatra, Amboine, Manille.*

Larg. 25, larg. 9 1/4 mill.

Bleu noirâtre ou bronzé sombre presque toujours à reflets cuivreux pourprés très-prononcés sur les élytres; angles postérieurs du prothorax d'un rouge de feu ou pourpre; dessous du corps bleu sombre; côtés de la poitrine, pattes et une tache de chaque côté sur les segments abdominaux d'un bronzé cuivreux.

Bel. Scutellaris, Var. Cast. et Gory. G. *Belionota*, pag. 4.

Très-voisine pour la forme (quoiqu'un peu plus acuminée) de *B. Bonneuillii*; écusson imponctué comme elle; plus voisine pour la couleur du dessus de *B. Scutellaris* avec laquelle elle a toujours été confondue par les auteurs, ce qui prouve combien peu ils l'ont examinée, attendu que ces deux espèces n'ont presque rien de commun; il suffira donc de signaler les principales différences pour les distinguer de suite.

Prothorax de celle-ci plus petit, beaucoup plus rétréci en avant, c'est-à-dire plus trapézoïdal; sa ponctuation plus grosse et plus écartée, se réduisant sur les angles postérieurs à quelques gros points laissant parfois d'assez grands espaces lisses.

Écusson sans trace de ponctuation; toujours ponctué chez la *B. Scutellaris*.

Elytres plus rétrécies en arrière, ponctuation un peu plus grosse et plus écartée, couleur assez rarement semblable à la *B. Scutellaris*, qui est toujours verdâtre foncé, ce qui est chez celle qui nous occupe une assez rare exception, la généralité étant bleu noirâtre ou bronzé cuivreux très-sombre à reflets pourprés très-fortement prononcés.

Dessous toujours bleu sombre, avec les pattes, les côtés de la poitrine et les taches latérales de l'abdomen bronzé cuivreux brillant, tandis que le dessous est toujours vert avec les côtés de l'abdomen entièrement d'un bronzé sale chez *B. Scutellaris*.

115. — *B. BONVOULOIRII*, H. Deyr. *Gilolo*.

Long. 23, larg. 8 mill.

Parallèle, bronzé-sombre à reflets pourprés; *prothorax* ayant en arrière (près des angles postérieurs et touchant la base) une petite tache d'un cuivreux rosé; *écusson* doré éclatant; bord externe des *élytres* violet sombre, finement denticulé en arrière; suture épincuse.

Tête bronzé cuivreux, largement et fortement impressionnée en ligne un peu oblique le long des cavités antennaires, ayant ainsi trois carènes en avant du front, dont deux bordant les cavités et une au milieu séparant les deux impressions latérales, une troisième impression se trouve en arrière joignant les deux premières, toutes ces parties ayant de gros points ombiliqués serrés; bords des yeux finement rugueux; parties en relief éparsement ponctuées; occiput vert ou doré métallique brillant; épistome légèrement échaneré en arc de cercle.

Prothorax étroit, parallèle en arrière, rétréci obliquement en avant; impressions ou fossettes transversales profondes; disque et angles postérieurs ayant quelques points peu serrés, côtés criblés de points plus gros et plus rapprochés, confluent sur les angles antérieurs.

Écusson doré éclatant, un peu plus foncé à la pointe, sans trace de ponctuation.

Elytres parallèles en avant, régulièrement rétrécies en ligne courbe, à partir du milieu, dentelure latérale peu marquée, très-écartée, remontant plus haut que le milieu; elles sont criblées d'une ponctuation très-régulière, plus serrée que celle de la *B. Scutellaris*, les points surtout plus relevés à leur bord antérieur, c'est-à-dire que leur enfoncement est oblique d'arrière en avant et non vertical; les côtes sont assez fortement relevées, la plus latérale envahie antérieurement par la ponctuation.

Dessous et pattes bronzés, milieu du corps vert doré, abdomen bronzé, ayant sur chaque segment deux petites taches triangulaires situées sur les carènes de la gouttière médiane; prosternum finement et très-éparsement ponctué.

116. — B. VUILLEFROYI, H. Deyr. *Bornéo*.

Long. 21, larg. 7 $\frac{1}{4}$.

Bronzé-doré assez brillant; partie antérieure et bord postérieur du prothorax ainsi que l'écusson dorés ou vert doré vif; élytres denticulées en arrière et sur les côtés, bordées par une large bande rouge de feu éclatant.

Tête impressionnée comme chez *B. Bonvouloirii*, les carènes étant plus prononcées, on pourrait la définir ainsi : munie en avant de trois petites carènes longitudinales, en arrière de deux tubercules allongés acuminés postérieurement et bordant une étroite impression médiane; elle est bronzée avec la ponctuation plus claire, celle-ci assez serrée dans les impressions, très-éparse sur les deux tubercules et assez finement rugueuse le long des yeux; ces derniers bordés intérieurement par une très-fine carène; épistome légèrement bi-sinueux.

Prothorax étroit et parallèle, arrondi sur les côtés antérieurs, couvert d'une ponctuation assez écartée sur le disque, un peu plus serrée sur les côtés; il est bronzé sombre; le bord antérieur (largement en pointe sur le disque), deux petites taches latérales et le bord postérieur étroitement d'un doré éclatant.

Ecusson sans trace de ponctuation, un peu plus foncé, mais aussi éclatant que le dessin du prothorax.

Elytres parallèles en avant, forme générale et denticulation semblables à peu près à celles de la précédente espèce; ponctuation plus serrée que chez la *B. Scutellaris*, côte externe envahie en partie par elle; la bordure rouge de feu commence en arrière de l'épaule, occupe latéralement l'espace entre le bord et la troisième côte, ainsi que l'extrémité où elle s'élargit un peu.

Dessous du corps vert doré, bronzé sur les côtés; tarses bleus; parfois les cuisses à reflets rouge cuivreux, ou bleues aux genoux; prosternum finement ponctué.

Je dédie cette espèce à M. Félix de Vuillefroy qui, par son zèle pour l'Entomologie, fait prévoir en lui un ardent travailleur en même temps qu'un profond observateur.

117. — *B. LACORDAIREI*, H. Deyr. *Bornéo*.

Long. 19 à 25, larg. 6 1/4 à 8 mill.

Étroite et allongée, vert-bronzé doré; écusson doré éclatant; élytres ornées latéralement d'une tache d'une rouge pourpre occupant environ le tiers médian entre la troisième côte et le bord.

Voisine de la précédente, mais plus étroite et plus allongée, d'une autre couleur.

Tête impressionnée comme ses deux congénères, ayant en avant trois carènes et en arrière deux tubercules; bronzé-sombre, à ponctuation plus claire et brillante; épistome bisinueux en avant avec une dent médiane large et courte.

Prothorax semblable à la *B. Vuillefroyi*, seulement un peu plus fortement ponctué; bronzé verdâtre et brillant, bord antérieur un peu doré.

Écusson, doré éclatant, imponctué.

Elytres parallèles, allongées, à ponctuation plus serrée que celle de *B. Scutellaris*, quatrième côte envahie par elle en avant; tache latérale mal limitée en arrière.

Dessous doré à reflets verdâtres, côtes et pattes bronzées; base des cuisses dorée; tarsi bleu-verdâtres.

G. **CHRYSOBOTHRIS**, Eschsch.

Tableau des espèces récoltées par M. Wallace :

- I. Noir-verdâtres, vertes, bleues ou violettes avec des taches claires bleues ou vertes sur les élytres.
- A. Cuisses antérieures armées en avant d'une dent aigüe, précédée d'une carène denticulée ou seulement d'une autre dent plus petite; espèces grandes, corps large, yeux très-rapprochés en arrière; élytres denticulées sur les bords à partir des épaules.
- B. Prothorax orné d'une tache de feu sur les angles postérieurs.
 - a. Elytres bleu clair, avec des taches vertes impressionnées plus claires encore que le fond. *Cyanipennis*.
 - b. Elytres vert foncé, plus claires et bleuâtres sur

- les bords, ornées de taches légèrement impressionnées vert clair. *Superba.*
- BB. Prothorax unicolore, élytres noir bronzé. *Cavifrons.*
- AA. Cuisses antérieures armées d'une forte dent très-large à la base.
- B. Prothorax sombre sans tache rouge aux angles postérieurs. *Militaris.*
- BB. Prothorax ayant les angles postérieurs d'un rouge de feu plus ou moins étendu.
- C. Front non déprimé, plaque arrière-frontale (1) très-peu en relief. *Elongata.*
- CC. Front déprimé ou plan, plaque arrière-frontale en relief, tranchante ou au moins anguleuse sur son bord antérieur.
- D. Yeux plus ou moins, mais relativement assez écartés en arrière.
- E. Dernier segment abdominal nettement caréné au milieu.
- F. Taches vertes des élytres, grandes, celles du milieu de la base allongées. *Ellyptica.*
- FF. Taches des élytres petites.
- G. Cavités antennaires très-grandes, carènes les bordant à l'intérieur envahissant l'épistome.
- a. Tête ♂ bronzé cuivreux, occiput vert avec une tache sombre, ♀ verte avec l'impression frontale bronzée; cuisses antérieures et médianes bronzé cuivreux en avant; hanches postérieures bleu sombre, noirâtres en dehors. *Occipitalis.*
- b. Front bronzé doré, occiput verdâtre; cuisses médianes et postérieures vert bleuâtre; cuisses antérieures en avant, côtés du prothorax en dessous et hanches postérieures en dehors, rouge cuivreux. *Unica.*
- c. Tête et cuisses entièrement vertes, une petite tache pourpré sombre à la partie externe des hanches postérieures. *Cyanescens.*

1) Je donne ce nom à la partie en relief située en arrière du front et qui existe à différents degrés chez toutes les espèces.

- GG. Cavités antennaires médiocres, épistome rétréci par elles à sa base, mais non envahi par leurs carènes internes, tête et pattes d'un vert éclatant. *Collaris.*
- GGG. Cavités antennaires petites, épistome large à la base. *Latifrons.*
- EE. Dernier segment abdominal non caréné au milieu. *Dissimilis.*
- DD. Yeux fortement rapprochés en arrière.
- E. Dernier segment abdominal caréné au milieu.
- F. Cavités antennaires très-grandes, leurs carènes internes envahissant une partie de l'épistome. *Cupriceps.*
- FF. Cavités antennaires petites.
- G. Tête, prothorax, cuisses antérieures et intermédiaires bronzés, taches du prothorax n'occupant que les angles postérieurs. *Aeneicollis.*
- GG. Tête bronzée, cuivreuse ou dorée au milieu seulement, prothorax vert ou vert doré.
- a. Taches rouges n'occupant que les angles postérieurs du prothorax, ce dernier traversé par deux lignes pourpré sombre, l'une à la base, l'autre en avant du milieu. *Insolata.*
- b. Taches rouges occupant tout le côté du prothorax, pas de lignes transversales pourprées. *Perplexa.*
- c. Taches rougeâtres touchant à peine les angles du prothorax, mais s'étendant sur la base jusqu'au lobe médian. *Basalis.*
- EE. Dernier segment abdominal non caréné, taches rouges du prothorax s'étendant sur les côtés, tête impressionnée en rond entre les yeux, l'impression ne touchant pas ces derniers. *Circulo-impressa.*
- CCC. Plaque arrière-frontale remplacée par une légère élévation confondue en avant avec le front. *Confusa.*
- BBB. Base du prothorax entièrement et disque en partie envahis par la couleur des angles postérieurs, ou d'une couleur uniforme claire.
- a. Base du prothorax et la plus grande partie du disque d'un rouge cuivreux brillant, fond des élytres bleu foncé. *Cupricollis.*
- b. Base, côtés et milieu du prothorax, ainsi que le

- fond des élytres, d'un violet sombre à reflets pourprés.
- c. Prothorax vert bleuâtre, fond des élytres violet sombre à reflets pourprés. *Nigro-violacea.*
- II. Bronzées avec trois points enfoncés sur chacune des élytres, ces points seulement plus clairs et plus métalliques que le fond, ou doré verdâtre, souvent le milieu du corps vert brillant en dessous; cavités antennaires petites. *Id. var.*
- A. Une plaque arrière-frontale tranchante en avant.
- B. Rides du front circulaires, transversales au centre.
- C. Centre des rides situé en avant, c'est-à-dire très-peu au-dessus des cavités antennaires.
- D. Ces rides assez serrées, bien marquées seulement en avant; obsolètes en arrière où elles arrivent à être remplacées par des points. *Nigripennis.*
- DD. Rides bien marquées partout.
- a. Corps large, bronzé-verdâtre sombre en-dessus. *Tristis.*
- b. Corps étroit et parallèle, bronzé rougeâtre cuivreux en-dessus. *Parallela.*
- CC. Centre des rides situé à peu près à égale distance des cavités antennaires et du bord de la plaque arrière-frontale.
- a. Rides fines et serrées. *Delenifica.*
- b. Rides grosses et écartées. *Auro-punctata.*
- BB. Rides ovalaires longitudinalement au centre.
- C. Corps court et assez large.
- a. Yeux médiocrement écartés en arrière, tête du ♂ bronzée. *Chrysonota.*
- b. Yeux écartés en arrière, tête du ♂ entièrement verte. *Arouensis.*
- CC. Corps allongé et parallèle. *Bistripunctata.*
- AA. Pas de plaque arrière-frontale. *Auricornis.*

118. — C. CYANIPENNIS, H. Deyr. *Amboine.*

Long. 19, larg. 9 mill.

Verte; angles postérieurs du prothorax rouge doré; élytres bleu clair, verdâtres sur les bords en avant, ornées chacune de trois impressions vertes.

Tête un peu déprimée sur le front avec une forte impression longitudinale

en-dessous de la plaque arrière-frontale, cette dernière et l'occiput criblés de petits points enfoncés; front couvert de rides circulaires qui sont loin d'atteindre les yeux, espace entre ceux-ci et les rides finement rugueux; épistome peu échancré et peu ponctué.

Prothorax à angles antérieurs fortement abaissés; côtés obliques en avant, sinueux au milieu, obliquement rentrés en arrière, sa plus grande largeur située à peu de distance des angles postérieurs, ceux-ci prolongés en arrière; base fortement bisinueuse, lobe médian échancré en arc de cercle; il est couvert d'une ponctuation assez régulière, un peu plus serrée sur les côtés antérieurs que sur le disque, les rides transversales fines et peu prononcées; la couleur rouge des angles occupant au plus le huitième de sa surface.

Ecusson petit, lisse, en triangle aigu.

Elytres larges, fortement lobées en avant, rétrécies légèrement de la base aux deux tiers, plus fortement rétrécies en arrière, le tout en ligne courbe assez régulière; denticulées sur les bords à partir des épaules; elles sont d'un beau bleu clair un peu verdâtre en avant, vertes sur le bord antérieur, la suture en avant et les impressions, ces dernières situées, l'une sur le lobe antérieur, l'autre sur le disque vers le milieu, la troisième un peu plus grande, placée aux deux tiers de la longueur vers le bord externe; ponctuation fine régulière et assez serrée, un peu plus forte dans les impressions.

Dessous assez fortement ponctué; prosternum rugueux en avant avec de gros points traversaux clairsemés en arrière; dernier segment de l'abdomen fortement caréné chez la ♀; tarsi bronzés, verdâtres à leur base, sombres à l'extrémité.

119. — C. SUPERBA, H. Deyr. *Sumatra, Bornéo.*

Long. 19, larg. 8 1/2 mill.

D'un vert bleuâtre foncé en-dessus, vert doré clair sur la tête et en-dessous; prothorax rouge de feu aux angles postérieurs; élytres ornées chacune de trois taches vertes, épaules de cette couleur.

Voisine de la précédente, mais un peu plus allongée et d'un autre couleur.

Tête pareille pour la ponctuation et la forme, mais les rides circulaires formant entre elles une espèce de réseau.

Prothorax à peu près semblable, un peu plus rétréci en avant, ponctuation un peu plus forte et rides plus prononcées; il est d'un vert sombre, plus clair sur les bords antérieur et postérieur.

Ecusson en triangle aigu, vert clair bleuâtre.

Elytres très-peu rétrécies des épaules aux deux tiers, fortement denticulées sur les bords à partir des humérus, couvertes d'une ponctuation un peu plus serrée que chez la précédente; elles ont les épaules obliquement, trois impressions et la suture antérieure d'un vert clair; les impressions plus fortement ponctuées que le fond sont situées : la première un peu allongée sur le lobe antérieur, la seconde, la plus grande sur le disque, un peu avant le milieu, la troisième aux deux tiers, légèrement vers le bord externe.

Dessous vert-doré, doré au milieu, rougeâtre sur les côtés du prothorax, fortement ponctué; prosternum ridé transversalement, finement rugueux en avant; dernier segment de l'abdomen fortement caréné; tarses bleu-verdâtre foncé.

120. — C. CAVIFRONS, H. Deyr. I. Morty, Amboine.

Long. 20, larg. 9 1/4 mill.

Bronzée; élytres noir bronzé, luisantes, ornées de trois petites impressions vert doré, épaules de cette couleur.

Voisine des précédentes pour la forme.

Tête bronzée rugueuse sur le front, fortement creusée au milieu sous la plaque arrière-frontale, celle-ci couverte d'une forte ponctuation; bords oculaires finement rugueux; partie de la tête en arrière de la plaque finement ponctuée, souvent dorée ou vert-dorée.

Prothorax rétréci en avant; angles antérieurs assez abaissés; côtés sinueux au milieu; angles postérieurs un peu rentrés latéralement et prolongés en arrière; lobe médian assez largement tronqué; il est entièrement bronzé, finement ponctué sur le disque, plus fortement sur les côtés qui sont un peu rugueux, couvert de fines rides, ces rides obsolètes sur la ligne médiane.

Ecusson un peu plus grand que chez les deux précédentes, allongé et aigu en arrière.

Elytres largement lobées et arrondies à la base, larges, à peines rétrécies à partir des épaules, régulièrement arrondies de celles-ci jusqu'à l'extrémité, la ligne courbe seulement un peu brisée au milieu; bords fortement denticulés; leur surface est luisante, elles sont couvertes d'une fine ponctuation peu serrée relativement et ornées chacune de trois petites impressions d'un vert doré; humérus de cette dernière couleur.

Dessous bronzé sur les côtés, vert doré au milieu, couvert de points

enfoncés peu serrés; prosternum finement ponctué sur le disque, un peu plus fortement ponctué en avant; cuisses médianes plus claires que les antérieures et les postérieures; tibias noirâtres; tarsi bleu noirâtre.

121. — *C. MILITARIS*, H. Doyr. *Péninsule de Malacca, Bornéo.*

Long. 11 à 16, larg. 4 à 6 mill.

Allongée et parallèle; élytres noirâtres ornées chacune de trois points dorés en ligne un peu oblique et d'une tache rouge sur le calus huméral; dessous vert brillant au milieu, bronzé sur les côtés.

Tête très-légèrement bombée; plaque arrière-frontale peu élevée, arrondie en avant, couverte d'une ponctuation assez serrée; occiput ayant les points un peu écartés; front couvert de fines rides transversales entremêlées de petits points; bords oculaires finement rugueux; épistome profondément et étroitement échancré; elle est bronzée avec un mince filet oculaire, l'épistome et l'occiput dorés plus ou moins verdâtres; antennes vertes à la base avec le milieu du premier article bronzé.

Prothorax parallèle, tronqué fortement aux angles antérieurs, médiocrement aux postérieurs, droit sur les côtés, un peu élargi en avant chez le ♂, un peu rétréci chez la ♀, bisinucé à sa base, son lobe médian large et subarrondi; il est couvert de rides transversales assez fortes entremêlées de points; noir bronzé, le bord antérieur, trois taches (dont les deux latérales touchant le bord, la médiane plus grande un peu en arrière) et les angles postérieurs étroitement dorés.

Ecusson petit en triangle aigu.

Elytres parallèles, légèrement arrondies en arrière, fortement et angulairement échancrées au milieu de leur lobe basilaire, denticulées sur les bords à commencer un peu après l'épaule, celle-ci arrondie; elles sont noires couvertes d'une ponctuation assez serrée, ornées chacune d'une tache rouge métallique sur l'épaule et de trois autres petites et dorées, dont l'une relativement assez grande à la base, l'autre au tiers sur le disque, la troisième punctiforme après le milieu un peu vers le bord.

Dessous à ponctuation assez serrée et bien marquée, vert au milieu, bronzé sombre à reflets pourprés sur les côtés du corps et le devant des cuisses (sauf la base); prosternum rugueux; dernier segment de l'abdomen fortement caréné.

Observation. Les exemplaires de *Bornéo* sont plus petits, ont le prothorax un peu plus élargi en avant et l'échancrure basilaire des élytres un peu moins forte, mais je ne vois là qu'une différence locale sans importance.

122. — C. ELONGATA. H. Deyr. *Péninsule de Malacca.*

Long. 14, larg. 5 1/4 mill.

Vert sombre bronzé, bleuâtre en arrière; prothorax orné aux angles postérieurs d'une petite tache rouge; élytres ayant chacune trois points enfoncés vert brillant disposés en ligne sur le disque; dessous rouge cuivreux, doré au milieu, un peu bronzé sur les côtés, prosternum vert.

Tête légèrement bombée; plaque arrière-frontale peu en relief, assez petite, arrondie en avant, limitée tout à fait en arrière par une fine carène en ogive; ponctuation assez forte partout, les points serrés, le front finement ridé transversalement au milieu, rugueux sur les côtés avec un centre de rides légèrement circulaires situé entre les antennes à la base de l'épistome, celui-ci largement et angulairement échancré; elle est bronzée avec un peu de vert en arrière de l'occiput.

Prothorax parallèle; côtés droits; angles antérieurs assez fortement, postérieurs médiocrement arrondis; lobe médian basilaire arrondi; il est finement ridé transversalement, son bord antérieur très-étroitement vert brillant, ses angles postérieurs rouges sur la moitié du bord latéral et le sixième de chaque côté de la base.

Ecusson en triangle.

Elytres allongées, largement arrondies aux épaules, légèrement anguleuses en avant, rétrécies en arrière à partir du milieu, conjointement arrondies à l'extrémité avec la suture épineuse et le bord finement denticulé sur les deux tiers postérieurs; les trois impressions ponctiformes de chacune sont placées, la première à la base, un peu en dedans, la seconde sur le disque aux deux cinquièmes, la troisième en arrière du milieu un peu vers le bord latéral.

Dessous ponctué assez largement sur le milieu, les points remplacés par de larges rides sur les côtés du corps et les cuisses; prosternum fortement rugueux; tarses bleu foncé.

123. — C. ELLIPTICA, H. Deyr. *Bornéo, Péninsule de Malacca.*

Long. 17, larg. 7 mill.

Ellyptique, tête et prothorax vert doré, angles postérieurs du dernier ornés d'une tache d'un beau rouge métallique; élytres luisantes, noirâtres à reflets bleu verdâtre, ornées chacune de trois taches, relativement assez grandes, d'un beau vert.

Tête déprimée sur le front, celui-ci couvert de grosses rides circulaires; plaque arrière frontale grande, bombée, son bord antérieur tranchant et en

ligne courbe à concavité antérieure, cette plaque et l'occiput couverts de petits points enfoncés réguliers et assez serrés; épistome largement et peu profondément échanuré en rond; antennes vert foncé, dorées à la base.

Prothorax obliquement tronqué aux angles antérieurs; côtés sinueux; angles postérieurs légèrement rentrés latéralement; base fortement bisinueuse, lobe médian avancé et tronqué; il est couvert de petits points peu serrés et de rides transversales; la couleur rouge de chaque angle occupe la moitié des côtés et le quart basilaire en largeur.

Ecusson petit, en triangle aigu, vert brillant.

Elytres fortement lobées à leur base, obliquement tronquées et sinueuses en avant des épaules, côtés en ligne courbe des humérus à l'extrémité, celle-ci largement arrondie et médiocrement rétrécie; les deux tiers postérieurs fortement denticulés sur les bords; elles sont luisantes et très-finement pointillées de points assez écartés; le bord postérieur et la suture sont d'un vert clair semblable aux taches, ces dernières sont situées: la première allongée, à la base un peu en-dedans; la deuxième, étroite sur l'épaule, descend obliquement sur l'élytre où elle rejoint un gros point qui la termine sur le disque au tiers de la longueur; la troisième quadrangulaire sur le milieu aux trois cinquièmes de l'élytre.

Dessous du corps ponctué assez largement; prosternum ridé transversalement; milieu vert doré; côtés bleu d'acier à reflets rougeâtres, cuisses et tibias semblables, tarses bleus.

124. — C. OCCIPITALIS, H. Deyr. *Bornéo.*

Long. 14 à 16, larg. 6 à 6 1/2 mill.

Vert bleuâtre foncé sur les élytres, époules, suture en avant, et trois petites taches sur chacune d'elles vert clair; ♂ tête bronzé cuivreux, occiput vert avec une petite tache violet sombre, prothorax vert doré ayant une teinte violet sombre en avant de la couleur rouge des angles postérieurs; ♀ tête entièrement verte avec la dépression frontale bronzée.

Tête couverte de fines rides sur le front, bord antérieur de la plaque arrière-frontale transversal et tranchant; ponctuation de la plaque assez fine, celle de l'occiput plus marquée et plus grosse; antennes bronzées chez le ♂, vert-dorées chez la ♀.

Prothorax obliquement tronqué aux angles antérieurs, droit sur les côtés, légèrement rentré aux angles postérieurs, son lobe basilaire court, étroitement tronqué; il est couvert de fines rides transversales bien prononcées et d'une ponctuation assez serrée; la couleur rouge des angles posté-

rieurs est limitée en avant par une tache sombre d'un brun violacé qui touche l'angle antérieur, cette teinte sombre, souvent nulle chez la ♀.

Écusson très-petit, en triangle aigu, vert brillant.

Elytres médiocrement lobées en avant, rétrécies en arrière à partir du milieu, fortement denticulées sur les bords, couvertes d'une ponctuation serrée, régulière et bien marquée; les taches sont petites, disposées comme de coutume, l'une à la base, la seconde sur le disque au tiers de la longueur, la troisième ponctiforme en arrière du milieu; le tiers antérieur de la suture et l'épaule obliquement sont de la même couleur.

Dessous vert clair au milieu; base des cuisses de cette couleur, les cuisses antérieures bronzé cuivreux en avant; côtés de l'abdomen, hanches postérieures, quelques taches sur les côtés de la poitrine et côtés du prothorax bronzé bleuâtre sombre à reflets rougeâtres; tarsi et tibias bleus, ces derniers à reflets pourprés en dehors; prosternum très-finement ridé transversalement; dernier segment de l'abdomen médiocrement caréné, fortement échancré en demi cercle chez le ♂, médiocrement échancré en arc chez la ♀.

125. — C. UNICA, H. Deyr. *Péninsule de Malacca.*

Long. 43, larg. 5 1/2 mill.

♀ *Vert sombre, plus clair en avant, bleuâtre en arrière sur les élytres, celles-ci ornées chacune de trois points enfoncés verts et brillants, front bronzé cuivreux; angles postérieurs du prothorax rouges; dessous des côtés du prothorax, cuisses antérieures et postérieures d'un cuivreux clair brillant.*

Tête large, finement ridée sur le front; plaque arrière-frontale fortement ponctuée, à bord antérieur transversal et tranchant; occiput vert peu brillant se fondant avec la couleur de la tête; épistome profondément échancré, l'échancrure très-étroite dans son fond; yeux assez écartés en arrière, un peu saillants latéralement.

Prothorax court, droit sur les côtés, parallèle, médiocrement tronqué aux angles antérieurs, les postérieurs un peu rentrants; lobe basilair court, anguleux, légèrement arrondi en arrière, un peu déprimé en-dessus; il est brillant, couvert de fines rides assez serrées et bien marquées, au fond desquelles on aperçoit une ponctuation assez dense, les angles postérieurs sont d'un rouge doré passant au doré en avant et intérieurement.

Écusson très-petit en triangle aigu.

Elytres arrondies et un peu lobées en avant, parallèles sur les côtés, rétrécies en ligne courbe dans leur tiers postérieur, assez étroitement arrondies

à l'extrémité; les deux tiers postérieurs finement denticulés; elles sont assez brillantes, finement granuleuses par suite d'une ponctuation très-serrée; vertes en avant, sur l'épaule et le tiers de la suture, cette couleur mal limitée et se fondant dans la couleur générale qui est bleu verdâtre assez foncé; les trois points brillants sont disposés comme de coutume, l'anérieur perdu dans la couleur verte, le postérieur assez fortement en dehors du milieu.

Dessous finement ponctué, ponctuation peu écartée; il est vert bronzé brillant, un peu doré sur le milieu; tibias et tarses bleus; prosternum fortement rugueux et ridé.

126. — C. CYANESCENS, H. Deyr. *Singapoor*.

Long. 13 1/2, larg. 5 1/3 mill.

♀ *D'un beau bleu, clair et verdâtre sur le prothorax et la suture, foncé sur le disque des élytres, celles-ci ornées chacune de trois taches bleu clair; dessous vert bleuâtre à reflets un peu dorés, orné sur la hanche postérieure (en dehors) d'une petite tache brune à reflet pourpré cuivreux.*

Tête vert doré en avant, bleue en arrière; front plan fortement ridé circulairement; plaque arrière-frontale couverte d'une ponctuation serrée, bord antérieur transversal et tranchant; épistome angulairement échancré; antennes vert doré à la base.

Prothorax un peu rétréci d'arrière en avant, un peu anguleux sur les côtés au tiers antérieur; lobe basilaire peu avancé, subtronqué; il est finement ridé transversalement avec les angles postérieurs rouge doré sur une petite étendue (le tiers de la longueur et le sixième environ de la largeur).

Ecusson en triangle très-aigu.

Elytres largement arrondies en avant, parallèles sur les côtés antérieurs, fortement rétrécies en arrière, étroitement arrondies au bout, légèrement épineuses à l'angle sutural, la dentelure latérale assez grosse mais peu aigüe; elles sont fortement ponctuéées, finement ridées sur le disque antérieur; la suture (assez largement dans les deux tiers de la longueur), les épaules, et trois petites impressions peu marquées d'un beau bleu clair verdâtre; ces taches impressionnées, disposées comme de coutume en ligne un peu oblique, et grandissant un peu de la basilaire à la troisième.

Dessous à ponctuation peu serrée, prosternum fortement ridé transversalement, tibias et tarses bleus.

127. — C. COLLARIS, H. Deyr. *Bornéo.*

Long. 12, larg. 5 mill.

♀ *Vert éclatant sur la tête et le prothorax, celui-ci avec les angles postérieurs rouge pourpré brillant; élytres vert foncé bleuâtre, ornées chacune de quatre macules vert clair situées: l'une à la base, l'autre sur l'épaule, la troisième sur le disque, la dernière en arrière; le quart antérieur de la suture de même couleur.*

Tête criblée de points, déprimée légèrement sur le front, celui-ci couvert au milieu seulement de fortes rides circulaires; bord de la plaque arrière-frontale légèrement concave en avant; fossettes antennaires petites, non carénées sur l'épistome, celui-ci profondément échancré en angle aigu; antennes entièrement vertes.

Prothorax de même largeur en avant et en arrière, renflé sur le milieu des côtés, cette partie légèrement sinuée; les angles antérieurs fortement, les postérieurs faiblement, abaissés, les derniers aigus; base assez largement lobée au milieu; il est couvert de fines rides transversales très-brillantes, parsemées d'une ponctuation assez bien marquée, les rides plus grosses sur le lobe postérieur; la couleur rouge est assez foncée sur les angles et se fond un peu dans la couleur générale en passant par le rouge vif et le doré, elle occupe les deux tiers de la longueur sur les côtés, et plus du quart de chaque côté de la base.

Elytres un peu lobées en avant, parallèles, rétrécies à partir des deux tiers environ et arrondies conjointement à l'extrémité; les côtés postérieurs sont fortement et le bout finement denticulés avec l'angle sutural légèrement épineux; elles sont couvertes d'une granulation très-serrée avec quelques fines rides en avant; les points verts de la base et du disque assez fortement impressionnés, le second arrondi, le dernier semblable pour la forme, mais non impressionné.

Dessous vert brillant largement ridé sur les côtés et ponctué au milieu; prosternum finement et rugueusement ridé; hanches postérieures marquées en dehors d'une tache bleue foncée à reflet pourpré; tibias et tarse bleus.

128. — C. LATIFRONS, H. Deyr. *Bornéo, Péninsule de Malacca.*

Long. 13, larg. 6 mill.

♀ *Tête large, verte; prothorax élargi et vert clair en avant, sombre et plus étroit en arrière, angles postérieurs rouges; élytres bleu foncé verdâtre, marquées de trois impressions punctiformes vert clair; dessous vert au milieu, bleu foncé à reflets bronzés sur les côtés et les pattes; cuisses vert brillant en dedans.*

Tête plane ridée transversalement avec deux centres de rides circulaires

situés contre les cavités antennaires; plaque arrière-frontale courte, arrondie ou légèrement sinuée en avant, criblée ainsi que l'occiput de petits points serrés; épistome large, médiocrement échancré.

Prothorax élargi en avant, angles antérieurs tronqués, côtés médians obliques, angles postérieurs plus obliques encore, de façon à former une ligne brisée à trois sections; base anguleusement bisinueuse, lobe médian large et tronqué; couvert de fines rides transversales plus grosses et plus espacées vers la base, entremêlées de points serrés, surtout sur les côtés antérieurs; il est vert clair ou doré en avant, bleuâtre ou bronzé en arrière; les angles postérieurs sont rouges sur un peu moins de la moitié des côtés et sur la base jusqu'au lobe médian.

Ecusson médiocre, en triangle régulier, un peu plus clair que les élytres en avant seulement.

Elytres arrondies en avant dans leur moitié interne, anguleuses à ce point, puis obliques jusqu'aux épaules qui sont arrondies; obliques sur les côtés, rétrécies en arrière et conjointement arrondies à l'extrémité qui est denticulée ainsi que les côtés jusqu'à moitié de la longueur; elles sont fortement granuleuses, un peu ridées en avant et marquées chacune de trois points enfoncés, verts, disposés en ligne un peu oblique comme chez les précédentes.

Dessous assez fortement ponctué; prosternum rugueux, ridé en avant tibias verts en dedans, bleus en dehors; tarses bleus.

129. — C. DISSIMILIS, H. Deyr. *Bornéo, Singa-poor.*

Long. 12, larg. 5 mill.

Tête d'un cuivreux doré peu brillant; dépression frontale sombre chez les deux sexes; *prothorax* vert, sombre au milieu, rouge de feu sur les côtés, moins les angles antérieurs; *élytres* bleu verdâtre foncé, ornées chacune sur le disque de deux taches assez grandes, arrondies, d'un vert clair; *suture*, *base*, *épaules* et *bord marginal antérieur* de même couleur; ♂ *dessous* vert peu brillant bordé de bleu foncé, *cuisse*s en avant (moins la base) *tibias* et *tarses* de cette dernière couleur; ♀ *dessous* et *cuisse*s (moins les *genoux*) doré cuivreux brillant, *bords de l'abdomen*, *genoux*, *tibias*, *tarses* et *hanche postérieure* en dehors, bleu foncé.

Tête criblée de petits points sur les espaces cuivreux; bord de la plaque arrière-frontale lisse, tranchant légèrement concave ou onduleux; front plan, ridé circulairement, le centre des rides très en arrière sous la plaque arrière-frontale; épistome profondément échancré en angle très-aigu; antennes noir bleuâtre moins les deux premiers articles qui sont bronzés.

Prothorax parallèle, onduleux, presque droit sur les côtés; angles antérieurs tronqués ainsi que le lobe médian basilair; il est très-finement ridé transversalement, criblé de points enfoncés entre les rides, ces dernières plus grosses sur les taches rouges qui s'étendent sur les côtés sans atteindre les angles antérieurs et occupent chacune environ un cinquième de la base.

Elytres arrondies en avant, obliques vers les épaules, parallèles sur les côtés, rétrécies en arrière, étroitement et séparément arrondies à l'extrémité, fortement denticulées dans leur moitié postérieure; elles sont assez luisantes, finement et densément ponctuées; la tache de l'épaule rejoint souvent celle du disque qui est impressionnée, ainsi que celle de la base, cette dernière à peine plus claire que le fond.

Dessous ponctué peu serré, ridé sur les côtés; prosternum fortement ridé transversalement; extrémité de l'abdomen non carénée, tronquée et anguleuse chez le ♂, fortement tridentée chez la ♀.

130. — *C. CUPRICEPS*, H. Deyr. *Bornéo*.

Long. 16, larg. 6 mill.

♀ *Tête* cuivreuse fortement déprimée au milieu; épistome très-rétréci par les carènes des cavités antennaires; *prothorax* vert sombre ou bronzé, marqué de rouge terne sur le bord antérieur et en arrière du milieu, rouge de feu sur les angles postérieurs; *élytres* vert sombre bleuâtre avec la suture, les épaules et sur chacune trois petites impressions arrondies, ponctiformes vert clair; *dessous* vert-doré au milieu, bleuâtre sur les côtés.

Tête couverte de fortes rides circulaires qui envahissent la base de l'épistome (ayant leur centre immédiatement au-dessus de lui), ce dernier assez largement échancré; plaque arrière-frontale très-légèrement concave et tranchante en avant, criblée ainsi que l'occiput de petits points enfoncés très-serrés; la plaque est rouge cuivreux en avant, sombre en arrière, passant au vert sur l'occiput, celui-ci très-rétréci par les yeux; base des antennes vert peu brillant.

Prothorax parallèle, droit sur les côtés, tronqué aux angles antérieurs, fortement bi-sinueux à la base avec le lobe médian tronqué et les angles postérieurs un peu plus avancés que lui en arrière; le bord antérieur (parfois le milieu seulement) est rouge cuivreux, en arrière du milieu une bande cuivreuse étroite, mal limitée, le traverse et touche la couleur des angles postérieurs, ceux-ci sont rouges sur moins de la moitié des côtés et

le quart environ de la base ; il est couvert de petits points enfoncés et très-finement ridé sur toute sa surface.

Ecusson petit, vert brillant, en triangle aïgu.

Elytres lobées et légèrement sinuées en avant, parallèles, rétrécies en ligne courbe dans leur tiers postérieur, étroites à l'extrémité avec l'angle sutural épineux, fortement denticulées sur les côtés ; elles sont fortement ponctuées, rugueuses au milieu des points brillants, celui de la base un peu ovulaire ; la suture sur le huitième de sa longueur est vert doré brillant.

Dessous à ponctuation assez serrée ; pattes sauf la base des cuisses et tarses bleus ; prosternum ruguleusement ridé ; dernier segment de l'abdomen caréné médiocrement, échancré en arc de cercle ; ♂ inconnu.

131. — *C. AENEICOLLIS*, H. Deyr. *Bornéo*.

Long. 10, larg. $4\frac{1}{2}$ mill.

Tête et *prothorax* bronzé sombre, le dernier rouge pourpré sur les angles postérieurs ; *élytres* vert foncé bleuâtre, ornées chacune de deux impressions relativement assez grandes et allongées, d'un vert clair ; la suture en avant, l'épaule et une petite tache en arrière sur le disque sont de cette dernière couleur.

Tête déprimée au milieu, couverte de rides circulaires assez grosses sur le front, ayant leur centre tout à fait en avant sur l'épistome, ce dernier fortement échancré en angle droit et formant de chaque côté deux lobes anguleux exactement de la dimension de l'échancrure médiane, il est bronzé-doré ainsi que la base des antennes ; plaque arrière-frontale droite en avant, sa surface et son bord antérieur fortement ponctués ; occiput ponctué de même, très-étroit entre les yeux.

Prothorax parallèle, tronqué aux angles antérieurs, fortement bi-sinueux en arrière ; son lobe médian étroit, assez avancé et légèrement tronqué ; il est ridé transversalement sur la plus grande partie, ridé longitudinalement vers les côtés, fortement ponctué entre les rides ; un mince filet rouge cuivreux longe le bord antérieur sur les côtés ; les angles postérieurs sont rouges chacun sur le cinquième de la base et la moitié des côtés.

Elytres fortement lobées en avant, obliques des lobes aux épaules, parallèles dans leur moitié antérieure, fortement rétrécies et épineuses en arrière ; l'angle sutural non épineux, les côtés postérieurs fortement denticulés ; elles sont fortement granuleuses, ridées en avant ; le tiers de la suture, le bord antérieur interne, l'épaule obliquement, une assez longue dépression à la

base, une autre assez grande acuminée avant le milieu, une petite tache en arrière de cette dernière, sont d'un vert clair.

Dessous finement ponctué, vert doré au milieu, bronzé sur les côtés et les cuisses; genoux, tibias et tarses bleus; dernier segment de l'abdomen caréné, assez largement tronqué, aigu aux angles de la troncation.

132. — C. INSOLATA, H. Deyr. *Singapoor*.

Long. 10 $\frac{1}{2}$, larg. 4 $\frac{1}{4}$ mill.

Tête bronzée en avant, verte en arrière; *prothorax* traversé par deux bandes étroites d'un brun pourpré, rouge cuivreux sur les angles postérieurs; *élytres* bleu foncé à reflets légèrement pourprés; la suture, sur chacune le bord antérieur, l'épaule, une tache assez grande en triangle aigu touchant la base, une autre assez large, déprimée, située sur le disque en avant du milieu, sont d'un bleu clair verdâtre.

Tête impressionnée, fortement ridée circulairement sur le front, centre des rides situé un peu en avant du milieu; partie ridée et le bord (concave en avant) de la plaque arrière-frontale d'un bronzé sombre; épistome angulairement et profondément échancré; bords oculaires finement granuleux; plaque et occiput fortement ponctués, toutes ces parties à commencer de l'épistome ainsi que la base des antennes sont d'un vert doré.

Prothorax parallèle, tronqué aux angles antérieurs, largement lobé en arrière, ridé transversalement sur le disque, longitudinalement sur les côtés; il est vert au milieu, doré sur les côtés, rouge cuivreux brillant sur les angles postérieurs; la base moins le bord postérieur du lobe est étroitement d'un brun pourpré, cette couleur se prolonge en avant sur la ligne médiane, au tiers antérieur une étroite bande semblable le traverse en dessinant au milieu une espèce de petit cercle dont le centre est de la couleur foncière.

Elytres arrondies en avant à leur partie interne, sinueuses jusqu'à l'épaule en dehors; parallèles dans leur moitié antérieure, rétrécies et fortement denticulées dans leur moitié postérieure avec l'extrémité épineuse à l'angle sutural; assez ponctuées, les points relativement peu serrés; elles sont impressionnées fortement, en dedans des épaules, à la base et sur la tache discale, ces deux dernières impressions rugueuses.

Dessous finement ponctué, vert au milieu, bronzé à reflets pourprés sur les côtés du corps et le milieu des cuisses; genoux, tibias et tarses bleus; ♂ extrémité de l'abdomen faiblement carénée, tronquée, épineuse aux angles de la troncation; ♀ inconnue.

133. — C. PERPLEXA, H. Deyr. *Bornéo.*

Long. 8 1/2, larg. 3 3/4 mill.

Tête cuivreuse en avant, verdâtre en arrière; prothorax vert sur le disque, rouge de feu sur les côtés; élytres bleu sombre, très-rugueuses; tiers de la suture et épaules largement, bord antérieur étroitement, vert clair.

Tête un peu déprimée, ridée circulairement, centre des rides sur la base de l'épistome; bord de la plaque arrière-frontale légèrement concave en avant, lisse; épistome profondément échancré en angle un peu aigu; occiput et plaque criblés de petits points enfoncés; bords oculaires finement rugueux; ces derniers, le labre, les antennes et l'arrière-front dorés.

Prothorax un peu rétréci en avant, légèrement arrondi sur les côtés, étroitement lobé en arrière, le disque vert est ridé transversalement; les côtés, rouge de feu se fondant dans la couleur du fond, sont ridés longitudinalement; les rides généralement peu profondes et fortement ponctuées.

Elytres assez larges, lobées en avant, sinueuses entre le lobe et l'épaule, parallèles dans leur moitié antérieure, fortement rétrécies en arrière, un peu arrondies séparément au bout; bords postérieurs et extrémité épineux, les épines assez irrégulièrement espacées; elles sont vaguement impressionnées le long de la base près de l'écusson et en dedans de l'épaule; on aperçoit sur le disque aux deux cinquièmes de la longueur une petite impression obsolète un peu plus claire que le fond et qui chez certains exemplaires atteint peut-être la couleur des épaules et de la suture.

Dessous vert, bronzé sombre latéralement, assez fortement ponctué et ayant quelques fins poils lanugineux; cuisses antérieures cuivreuses en avant, cuisses et tibia postérieurs bleus, ainsi que les tarses; ♂ dernier segment de l'abdomen non caréné, largement échancré en arc de cercle; ♀ inconnue.

134. — C. BASALIS, H. Deyr. *Péninsule de Malacca.*

Long. 7, larg. 3 1/2 mill.

Tête dorée en avant, verte en arrière; prothorax rouge cuivreux à la base moins le lobe médian; élytres bleu foncé, très-rugueuses, ridées en avant, ayant chacune deux grandes taches arrondies sur le milieu du disque, suture en avant, base et épaules très-largement, bleu clair verdâtre brillant, couleur des épaules joignant la première tache du disque.

Tête vaguement ridée en travers sur le front, rugueuse sur les côtés et

en arrière; bord de la plaque arrière-frontale subtransversal, lisse; épistome fortement et étroitement échancré; antennes dorées, vertes à la base.

Prothorax brillant, arrondi aux angles antérieurs, presque parallèle sur les côtés, étroitement lobé en arrière, couvert de rides relativement grosses, transversales sur le disque, sublongitudinales sur les côtés; il est vert bleuâtre au milieu, vert doré latéralement avec la base ornée de deux arcs de cercle rouge cuivreux.

Elytres parallèles en avant, rétrécies en arrière, finement denticulées dans leur moitié postérieure, chacune étroitement arrondie au bout.

Dessous vert, bronzé sur les bords, éparsément lanugineux; côtés du prothorax et cuisses antérieures en avant cuivreux doré; tibias postérieurs et tarses bleu foncé.

135. — *C. CIRCULO-IMPRESSA*, H. Deyr. *Bornéo*.

Long. 9 1/2, larg. 4 mill.

Tête bronzé verdâtre doré; *prothorax* vert peu brillant, rouge de feu sur les côtés, ayant deux courtes bandes transversales brun pourpre, l'une à la base, l'autre en avant du milieu; *élytres* vert sombre bleuâtre, quart antérieur de la suture et sur chacune, outre l'épaule, deux tâches oblongues, l'une à la base, l'autre avant le milieu, d'un vert clair.

Voisine pour la forme et l'aspect de la *C. Aeneicollis*, mais la tête proportionnellement plus petite.

Tête étroitement impressionnée en rond au milieu du front, cette impression fortement ridée circulairement, centre des rides situé tout à fait en avant; bord de la plaque arrière-frontale concave en avant, ce bord, la plaque et l'occiput criblés de petits points enfoncés un peu allongés; bords oculaires larges, rugueux ainsi que l'épistome, ce dernier largement échancré en angle droit, les deux lobes latéraux arrondis en avant; antennes doré-verdâtres à la base.

Prothorax ridé, transversalement au milieu, longitudinalement sur les parties rouges qui occupent de chaque côté environ le quart de la largeur basilaire; il est criblé de points enfoncés entre les rides.

Elytres un peu anguleuses en avant, parallèles sur les côtés, rétrécies et acuminées en arrière, où elles sont denticulées et fortement épineuses à l'angle sutural.

Dessous peu densément ponctué, vert clair au milieu, bleuâtre sur les bords, cuisses et tibias antérieurs, cuisses médianes moins la base, rouge

cuivreux mat en avant; genoux et tibias postérieurs ainsi que les farses bleus; ♂ dernier segment de l'abdomen non caréné, profondément et largement échancré en rond; ♀ inconnue.

136. — C. CONFUSA, H. Deyr. *Bornéo.*

Long. 6 1/4, larg. 2 3/4 mill.

Tête cuivreuse sombre; prothorax noir bronzé, son bord antérieur très-étroitement vert clair, ses angles et côtés postérieurs rouge sombre; élytres noir verdâtre ornées chacune de trois points ronds égaux, vert-dorés ainsi que l'épaule.

Tête plane, simplement un peu gibbeuse sur l'emplacement de la plaque arrière-frontale, luisante, ponctuée et ridée transversalement, rugueuse en arrière; épistome largement échancré; antennes vert bronzé à la base.

Prothorax tronqué aux angles antérieurs, subparallèle sur les côtés, ceux-ci un peu rentrés en arrière; lobe de la base arrondi; il est finement ridé transversalement, les rides plus grosses, embrouillées et semblant former des alvéoles sur l'espace rouge des angles postérieurs, ces espaces occupant longitudinalement un peu plus de la moitié latérale, et transversalement un cinquième environ de la base de chaque côté.

Elytres anguleuses en avant, parallèles sur les côtés antérieurs, rétrécies en ligne courbe en arrière et arrondies séparément à l'extrémité; elles sont finement denticulées postérieurement, granuleuses, légèrement ridées sur le disque en avant; les points vert-dorés sont situés: le premier à la base, le second avant le milieu, le troisième pas tout à fait aux deux tiers de la longueur, un peu latéral.

Dessous fortement et largement ponctué, vert au milieu, cuisse médiane et base de la postérieure de cette couleur; côtés du corps largement, cuisses antérieures et postérieures, tibias et tarses bleu foncé à reflets pourprés.

137. — C. CUPRICOLLIS, H. Deyr. *I. Morty, Batchian, Céram, Amboine.*

Long. 9 à 12 1/2, larg. 3 1/2 à 5 mill.

Tête verte chez le ♂, cuivreux pourpré chez la ♀; prothorax rouge-cuivreux pourpré, parfois plus ou moins vert bleuâtre en avant; élytres bleu foncé avec quatre taches assez grandes et une partie de la suture en avant d'un vert bleuâtre clair, les taches parfois un peu confondues par suite de leur extension.

Tête légèrement impressionnée en rond sur le front, l'impression ridée seulement sur les bords, le milieu légèrement rugueux, mais d'une rugosité

particulière qui semble formée de rides ondulées transversales simulant des écailles entremêlées de petits points; côtés du front et épistome rugueux, le dernier angulairement échancré; plaque arrière-frontale, criblée ainsi que l'occiput par des petits points très-serrés, son bord concave en avant; séparation postérieure des yeux assez étroite, ornée chez le ♂ d'une petite tache oblongue brun pourpré; base des antennes verte chez le ♂, rouge cuivreux chez la ♀.

Prothorax très-légèrement rétréci en avant, tronqué aux angles antérieurs, sinueux sur les côtés; carènes latérales fortes, accompagnées en-dessus et en-dessous d'une ride parallèle; base bisinuée, son lobe médian court et arrondi; il est rouge cuivreux brillant, avec le bord antérieur plus ou moins largement vert bleuâtre; toute sa surface est couverte d'une ponctuation peu serrée et entremêlée de fines rides transversales.

Ecusson en triangle, vert clair, parfois cuivreux.

Elytres luisantes, anguleusement arrondies en avant, parallèles antérieurement, rétrécies fortement en ligne courbe postérieurement, arrondies séparément au bout, fortement denticulées en arrière; elles sont couvertes de points obsolètes assez gros et espacés; leur dessin consiste en trois taches, l'épaule et le tiers de la suture bleu verdâtre ou vert bleuâtre clair, la tache de la base impressionnée, la postérieure toujours anguleusement aigue en arrière.

Dessous du corps à ponctuation écartée et assez marquée au milieu, vert; milieu des cuisses en avant, côtés de l'abdomen et hanche postérieure en-dehors d'un bronzé noirâtre à reflets cuivreux ou violacés, parfois chez le ♂ les cuisses sont entièrement vertes; dernier segment de l'abdomen, ♂ fortement échancré, obsolètement caréné, ♀ nettement caréné, tridenté.

138 — C. NIGRO-VIOLACEA, H. Deyr. N. Guinée (Dorey), Waigiou, Arrow, Mysolé.

Long., 11 larg. 4 mill.

Noir violacé à reflets pourprés en-dessus; tête verte chez le ♂, bronzé noirâtre bordée de vert chez la ♀; *prothorax* vert en avant, cette couleur envoyant deux rameaux en arrière sur le disque; *élytres* ornées chacune d'une tache à la base et de deux autres sur le disque (souvent la postérieure absente), vert bleuâtre clair, la suture sur le quart ou le tiers, le bord antérieur et l'épaule de même couleur que les taches.

Var. A. Tête et *prothorax* entièrement vert-bleuâtre clair, tache postérieure des *élytres* absente, tache du disque très-petite.

Voisine de la précédente pour la forme et la ponctuation.

Tête comme chez la *Cupricollis*; ♂ antennes vertes à la base, dorées sur

le restant; occiput marqué d'une tache brune parfois obsolète; ♀ étroitement vert bleuâtre le long des yeux et en arrière, noire sur le front, rouge pourpré sombre sur la plaque arrière-frontale, l'épistome et la base des antennes, le restant de celles-ci bronzé.

Prothorax un peu plus rentré que chez le précédent aux angles postérieurs; vert en avant, noir violacé en arrière, la couleur postérieure envahissant plus ou moins les côtés et envoyant sur le disque une tache qui souvent atteint le bord antérieur.

Elytres ayant un dessin analogue mais moins étendu que chez le précédent, la tache postérieure souvent absente.

Dessous plus fortement ponctué; toutes les cuisses en avant, les tibias, les côtés de l'abdomen, les hanches postérieures et le dessous du prothorax, noir-bronzé à reflets cuivreux; milieu du corps vert; tarsi noir bleuâtre.

Dernier segment de l'abdomen échancré comme chez le précédent, un peu moins fortement caréné chez la ♀.

J'avais d'abord considéré la variété comme une espèce distincte, mais après examen, quoique n'ayant qu'un seul exemplaire, je n'ai pas hésité à le réunir au type.

139. — *C. NIGRIPENNIS*, H. Deyr. *Bornéo*.

Long. 12, larg. 5 1/4 mill.

♀ *Bronzé* sombre; *élytres* noires, ornées chacune de trois points enfoncés dont deux sur le disque dorés, l'autre à la base, plus grand et rouge de feu.

Tête un peu lanugineuse, front plan avec une très-légère impression immédiatement au-dessous de la plaque arrière-frontale; celle-ci à bord tranchant abaissé et arrondi en avant, criblée de points ainsi que l'occiput qui est large entre les yeux; épistome largement et peu profondément échancré; antennes bronzées.

Prothorax court, parallèle, tronqué aux quatre angles; lobe basilaire court et sub-arrondi; il est couvert de fines rides transversales obliquant un peu en avant sur les côtés.

Écusson en triangle un peu aigu, impressionné en avant.

Elytres assez larges, anguleuses en avant, planes, parallèles, fortement rétrécies en arrière, arrondies au bout, fortement denticulées postérieurement; elles sont couvertes de points rugueux, légèrement ridées en avant, avec une côte obsolète le long de la suture en arrière; les points dorés sont comme toujours disposés en ligne un peu oblique, le premier sur la base, le second aux deux cinquièmes, le troisième bien après le milieu et le plus en dehors.

Dessous bronzé sombre, finement lanugineux ; premier segment de l'abdomen au milieu, poitrine et prosternum vert doré ; le dernier rugueusement ridé transversalement ; on voit trois taches un peu plus cuivreuses que le fond, situées sur la pointe du premier segment abdominal et les côtés centraux de la poitrine ; tarsi bleus.

140. — C. TRISTIS, H. Deyr. *Amboine*.

Long. 12 à 14, larg. 4 3/4 à 5 1/2 mill.

Bronzé sombre, tête verte en avant de la plaque arrière-frontale chez le ♂, entièrement bronzé-cuivreux chez la ♀ ; yeux écartés en arrière ; élytres fortement granuleuses, marquées chacune de trois points enfoncés dorés.

Tête plane, clairsemée de très-petits points, couverte de rides circulaires assez larges dont le centre est au-dessus de l'épistome ; celui-ci large à peine échancré ; plaque arrière-frontale médiocrement ponctuée, les points très serrés en avant s'effaçant un peu sur l'occiput, son bord lisse, arrondi en avant et vert chez le ♂, arrondi mais légèrement onduleux chez la ♀.

Prothorax parallèle, tronqué aux quatre angles, couvert de rides onduleuses transversales entre lesquelles on aperçoit des lignes de points qui suivent la même direction qu'elles.

Elytres larges, anguleuses en avant, sinuées de l'angle à l'épaule, parallèles dans près des deux tiers antérieurs, fortement rétrécies en arrière, arrondies étroitement à l'extrémité qui est peu épineuse ; les côtés postérieurs fortement denticulés, les dents aigues ; granulation très-forte surtout en avant ; impressions basilaire et intrahumérale se rejoignant et relevant la partie sinuée de la base en forme de bourrelet léger ; elles n'ont qu'un vestige obsolète de côte carénée longeant la suture en arrière ; les points enfoncés dorés du disque sont petits et arrondis, celui de la base est un peu plus grand, allongé et le doré déborde l'impression.

Dessous et pattes bronzé un peu cuivreux ; milieu de la base de l'abdomen, de la poitrine et prosternum verts, le dernier ridé finement chez le ♂, un peu plus fortement chez la ♀, les rides punctiformes en arrière chez cette dernière ; tarsi noir bleuâtre ; ponctuation assez forte au milieu de l'abdomen, fine sur les côtés ; dernier segment fortement caréné, profondément échancré en ogive arrondie chez le ♂, médiocrement échancré en arc de cercle chez la ♀.

141. — C. PARALLELA, H. Deyr. I. *Makian*.

Long. 10 1/2, larg. 1/2 mill.

♀ *Bronzé un peu cuivreux peu brillant en-dessus, plus clair et plus brillant en-dessous; corps parallèle et étroit; une côte bien marquée en arrière le long de la suture; élytres marquées sur chacune, de trois points enfoncés dorés ou verdâtres suivant qu'elles sont elles-mêmes plus ou moins foncées.*

Tête fortement ridée circulairement, centre des rides situé en avant; plaque arrière-frontale et occiput criblés de petits points; bords oculaires et épistome finement granuleux, le dernier peu échancré; antennes bronzé cuivreux.

Prothorax parallèle, mais plutôt un peu élargi en avant, tronqué aux angles, assez fortement ridé transversalement.

Elytres étroites, anguleuses en avant, obliques de l'angle à l'épaule, parallèles dans au moins les deux tiers antérieurs, fortement rugueuses; l'impression intrahumérale et le point de la base non joints en une impression commune.

Dessous étroitement vert clair au milieu, hanches intermédiaires et antérieures de même couleur; côtés, cuisses postérieures et tibiais bronzé cuivreux assez clair; tarses noirs; ♂ inconnu.

142. — C. DELENIFICA, (Dej.). *Péninsule de Malacca*.

Long. 10 1/4, larg. 1/2 mill.

♀ *Bronzé sombre, parallèle, tête verte sur les côtés, l'épistome et le bord de la plaque-frontale; base des antennes de même couleur, le restant doré; élytres criblées d'une ponctuation forte et régulière partout, munies chacune de trois côtes carénées, une latérale, deux subparallèles à la suture sur le disque dont l'externe moins prononcée.*

Tête assez finement ridée circulairement, centre des rides situé au milieu, cette partie bronzé sombre; bords oculaires et épistome vert-clair finement rugueux, le dernier peu profondément et largement échancré en angle obtus; bord de la plaque arrière frontale transversal et lisse, surface et occiput finement criblés de petits points; yeux assez écartés en arrière.

Prothorax très-légèrement rétréci en avant, les quatre angles tronqués arrondis; il est fortement ridé et criblé de petits points sur toute sa surface.

Elytres angulairement arrondies en avant, parallèles sur les côtés antérieurs, rétrécies et denticulées en arrière, arrondies au bout; impressions

basilaire et intrahumérale non jointes; points dorés petits et fortement impressionnés.

Dessous vert au milieu, fortement ponctué dans cette partie; prosternum fortement ponctué, très-peu ridé; tarsi bleus, les antérieurs un peu dorés sur les deux premiers articles; ♂ inconnu.

143. — *C. AURO-PUNCTATA*, H. Deyr. *N. Guinée (Dorey)*.

Long. 13, larg. 5 1/2 mill.

♀ *Bronzé sombre; tête rouge cuivreux sur les bords, circulairement ridée sur le front, le centre des rides situé au milieu, un peu doré; élytres rugueuses, ayant une côte anguleuse longeant la suture en arrière et les vestiges d'une seconde en dehors de celle-ci.*

Voisine de *C. Tristis* pour la taille et la forme, mais un peu plus acuminée en arrière et plus courte.

Tête n'ayant que quelques larges rides circulaires au milieu, les côtés semblant au contraire criblés de petites lignes onduleuses; occiput et plaque arrière-frontale ayant une ponctuation très-serrée, le premier un peu large entre les yeux, bord de la seconde, lisse, légèrement concave en avant; épistome largement et peu profondément échaneré en angle très-obtus; antennes bronzé cuivreux un peu dorées à la base.

Prothorax un peu plus étroit que chez la *C. Tristis*, du reste semblable.

Elytres larges, parallèles, fortement acuminées en arrière, les trois points dorés de chacune très-petits.

Dessous largement vert au milieu, doré sur le bord de cette couleur; cuisses antérieures vertes en arrière; côtés du corps, pattes et dernier segment de l'abdomen entièrement bronzé cuivreux; tarsi noir bleuâtre.

144. — *C. CHRYSOTA*, H. Deyr. *Céram, Morty, Batchian*.

Long. 10 1/2 à 13, larg. 4 2/3 à 6 mill.

Parallèle, bronzée; plaque arrière-frontale assez avancée, son bord concave en avant; yeux médiocrement écartés; prothorax assez robuste; élytres allongées, rétrécies en ligne courbe en arrière; côte longeant la suture élevée et carénée fortement en arrière; troisième point des élytres situé aux deux tiers de la longueur.

Cette espèce ressemble aussi à la *C. Tristis*, mais elle est plus claire et plus aplatie, les élytres sont plus largement arrondies en arrière et plus finement granuleuses.

Les rides de la tête, le bord de la plaque arrière-frontale, sa dimension,

ainsi que la côte carénée longeant la suture, la distinguent à première vue de sa congénère.

Le dessous est vert doré au milieu, bronzé cuivreux brillant sur les côtés et les pattes; tarses bleu noirâtre; j'en ai vu plusieurs ♂ et ♀.

145. — C. AROUENSIS, H. Deyr. I. *Arrow*.

Long. 13, larg. 5 2/3 mill.

Large, aplatic, bronzée; tête et plaque arrière-frontale verte chez le ♂, bronzé clair, bord de l'épistome et un mince filet oculaire vert-dorés chez la ♀; élytres fortement rétrécies, finement denticulées en arrière.

Tête largement rugueuse sur les bords oculaires, l'épistome, la plaque arrière-frontale et l'occiput; ridée circulairement sur le front avec le centre des rides ovalaire longitudinalement.

Prothorax comme chez les précédents.

Elytres anguleuses en avant, fortement granuleuses, ayant une côte carénée longeant la suture en arrière; impressions de la base non jointes; points dorés peu brillants.

Dessous et pattes bronzé clair; tarses noir bleuâtre; milieu du corps largement vert doré; prosternum peu profondément ridé, les rides serrées chez le ♂, à peine ridé et ponctué chez la ♀.

Observation. — Le ♂ de cette espèce que j'ai sous les yeux a un reflet violacé en-dessus et les points enfoncés petits, peu visibles et bleuâtres au lieu d'être dorés; je considère ces couleurs comme étant accidentelles et ne constituant qu'une variété peu importante.

146. — C. BISTRI-PUNCTATA, H. Deyr. I. *Timor*.

Long. 10, larg. 4 mill.

♀ *Bronzée, assez claire; prothorax petit; élytres allongées, ayant chacune deux côtes bien marquées longeant la suture en arrière et une parallèle au bord; les points dorés relativement grands, sauf celui de la base; dessous étroitement bleuâtre au milieu; prosternum légèrement cuivreux.*

Tête large, yeux (relativement) assez écartés en arrière; rides du front longitudinalement ovalaires au milieu, mais devenant transversales en s'éloignant du centre; plaque arrière-frontale criblée de points assez forts, son bord antérieur lisse et transversal.

Prothorax fortement arrondi à tous les angles, rides dont il est couvert, fortes.

Elytres angulairement arrondies en avant, parallèles, arrondies séparément à l'extrémité, finement granuleuses; la ponctuation quoique assez grosse et serrée est assez superficielle.

Abdomen ayant une ponctuation grosse et peu serrée; prosternum ayant quelques points enfoncés peu serrés entremêlés de rides assez grosses mal limitées. Les côtés en-dessous sont garnis d'une poudre blanche retenue par une fine villosité; ce caractère plus ou moins prononcé selon les espèces appartient à toutes celles de ce groupe, chez quelques unes cette poudre passe au jaunâtre, mais elle est assez légère et disparaît au moindre frottement, par conséquent elle existe rarement, je n'ai donc mentionné ce caractère nulle part, et si j'en parle ici, c'est que par exception cet exemplaire est d'une grande fraîcheur.

147. — C. AURICORNIS, H. Deyr. *I. Salwatty, Mysole.*

Long. 10 à 13, larg. 4 à 5 1/2 mill.

Bronzé sombre, verdâtre; tête verte chez le ♂, entièrement bronzée chez la ♀, sans plaque en arrière-frontale; prothorax peu lobé en arrière; élytres larges, peu avancées en avant, ornées chacune, outre les trois points dorés ordinaires, d'une petite tache peu visible située en dedans et en arrière de l'épaule.

Tête très légèrement bombée, très-villeuse chez le ♂, un peu bosselée chez la ♀, couverte de très-gros points ombiliqués; cavités antennaires grandes, non carénées sur l'épistome; celui-ci médiocrement échaîné; occiput rugueux; antennes dorées chez le ♂, bronzées à reflets dorés chez la ♀.

Prothorax un peu rétréci en avant, droit ou légèrement sinueux sur les côtés, peu prolongé en arrière aux angles postérieurs et peu lobé au milieu; il est couvert de points enfoncés entremêlés de rides transversales assez superficielles.

Elytres larges, parallèles, anguleusement arrondies en avant, très-rétrécies en arrière, impressionnées fortement à la base légèrement en dedans de l'épaule, denticulées en arrière, les dents peu aiguës; elles sont criblées de gros points enfoncés avec une côte carénée longeant la suture.

Dessous garni d'une grosse ponctuation au milieu; prosternum ayant à peine quelques rides, mais parsemé de gros points; milieu du corps vert doré; côtés et pattes bronzés; tarsi bleu noirâtre sombre, les antérieurs plus clairs. Dernier segment de l'abdomen non caréné chez le ♂, largement

échancré en tiers de cercle; fortement caréné chez la ♀, étroitement bi-échancré en demi-cercle ou tri-épineux.

AGRILITES (ESSAI DE CLASSIFICATION GÉNÉRALE DES)

Tableau de tous les genres de cette tribu :

- I. Pas de mentonnière au prosternum.
- A. Prothorax plus ou moins sinueux à la base mais jamais coupé droit.
- B. Antennes dentées à partir du 4^e article.
- C. Prosternum et sternum de forme normale.
- D. Prothorax muni en-dessus de deux carènes latérales allongées.
 - a. Tête creusée entre les yeux, parcourue au milieu par un étroit et profond sillon à bords abruptes. ETHON.
 - b. Tête plane ou simplement un peu creuse entre les yeux, jamais parcourue au milieu par un étroit et profond sillon. CISSEIS.
- DD. Prothorax n'ayant en-dessus que deux courtes carènes latérales souvent absentes; marqué sur les bords latéraux d'une rangée de points qui les font paraître finement crénelés ou obsolètement denticulés. (Pl. IV, fig. 13.)
 - a. Tête assez grosse; antennes peu élargies. COREBUS.
 - b. Tête petite; antennes robustes. EUPRISTOCERUS (1).
- DDD. Prothorax ayant parfois une dentelure bien prononcée sur les bords latéraux, mais ceux-ci jamais finement crénelés par une rangée de petits points.
 - a. Premier segment de l'abdomen étroitement canaliculé, tête non tuberculeuse. EVIMANTIUS (2).

Types des genres peu connus et non-mentionnés plus loin :

(1) *B. Ignarus*, Fabr. Amér. bor.

(2) *E. Rufopictus* (Laf.), Madag.

- b. Premier segment de l'abdomen étroitement canaliculé, tête bi-tuberculeuse. AMORPHOSOMUS.
- CC. Sternum très-élevé, prosternum sur un plan inférieur à celui-ci, coupé verticalement en avant, la tête reposant sur la tranche verticale. AMORPHOSTERNUS (5).
- BB. Antennes dentées à partir du 5^e article (à une exception près, chez une espèce du genre suivant).
- C. Tibias antérieurs et intermédiaires fortement arqués à la base. TOXOSCELUS.
- CC. Tibias de forme normale.
- D. Cavité sternale formée en grande partie et presque exclusivement par le metasternum, les branches du mésosternum très-petites.
- E. Tête creusée ou plane mais sans sillon profond à bords abruptes situé au milieu.
- F. Elytres ayant chacune au plus une côte et souvent pas du tout.
- a. Corps et élytres fortement squammeux ou vilieux. DISCODERUS (4).
- b. Corps et élytres glabres ou ayant une vestiture espacée et caduque visible seulement à la loupe. CORYDON (5).
- FF. Elytres ayant chacune au moins deux côtes et souvent quatre. ALISSODERUS (6).
- EE. Tête parcourue par un étroit et profond sillon à bords abruptes, ce sillon divisé en avant, les branches se dirigeant au-dessus des cavités antennaires. STENOGASTER.
- DD. Cavité sternale formée seulement, au moins latéralement par le mésosternum.
- a. Prosternum séparé du métasternum par les

(3) *A. Cucullatus*, (Dej.) Brésil.(4) *D. Ecasperatum*, Sch. Cap B.-Esp. *D. Salzmanni*, Solier, Sénégal. *D. Mucidus*, Chev. Inde. *D. Nigropictus*, Gory, Inde.(5) *C. Nitidicollis*, Gory. *C. Striatus*, Gory, Bolivie et Chili.(6) *A. Leucogaster*, Wiedm. Cap. B.-Esp. *A. Cornutum*, Thunb. Cap B.-Esp.

- branches du mésosternum qui se rejoignent en arrière; corps très-allongé. SYNECHOCERA (7).
- b. Prosternum reposant en arrière sur le métasternum, celui-ci formant le fond de la cavité mais non échancré; corps court. ALCINOUS (8).
MASTOGENIUS.
- AA. Prothorax coupé droit à sa base.
- II. Une mentonnière au prosternum.
- A. Cavité sternale de grandeur normale.
- B. Tibias élargis et tranchants en dehors, sillonnés en dedans pour loger le tarse au repos. CRYPTODACTYLUS.
- BB. Tibias à l'état normal, c'est-à-dire non dilatés.
- C. Mentonnière bilobée en avant par suite d'une profonde échancrure médiane (*). MELYBÆUS.
- CC. Mentonnière entière ou largement et peu profondément échancrée, mais jamais divisée par le milieu.
- D. Cuisses postérieures non, ou rarement renflées, dans ce dernier cas, de la couleur des autres pattes et les tibias correspondants n'ayant pas d'espace cilié au milieu.
- E. Premier articles des tarsi courts.
- F. Antennes libres au repos ou du moins jamais logées dans d'étroit sillons latéraux du prothorax.
- G. Corps droit en-dessus, pas de carènes sur les côtés du prothorax en-dessous, écusson en carré arrondi prolongé en pointe en arrière. PAREUMERUS (9).
- GG. Corps arqué en-dessus, des carènes longitudinales ou transversales en-dessous du prothorax.
- a. Écusson de forme et de grandeur normales,

(7) *Agr. Deplana*, Gory, Amboine.

(8) *A. Nodosus*, (Laf.), Austr.

(9) *P. Imperator*, Gory, Brésil.

(*) Il y a pourtant deux exceptions à ce caractère, ce sont les *C. Amethystinus* Oliv. et *C. Violaceus*, Kiss., mais les autres caractères génériques sont identiques et ne permettent pas de les éloigner de ce genre.

- transversal en avant et un peu aigu en arrière. EUMERUS (10).
- b. Ecusson grand, transversal en avant, fortement prolongé coniquement en arrière. EUMEROPHILUS (11).
- FF. Antennes reçues au repos dans des sillons latéraux du prothorax.
- a. Tête petite convexe divisée par un sillon médian; corps parallèle; abdomen arrondi à l'extrémité. RHÆBOSCELIS (12).
- b. Tête assez grosse, quadrituberculeuse, corps un peu cuneiforme; abdomen fortement bi-épineux à l'extrémité; mentonnière séparée du prosternum par un sillon large dans son fond. ACANTHOPYGUS (15).
- EE. Premier article des tarse, surtout des postérieurs très-allongé. AGRILUS.
- DD. Cuisses postérieures renflées.
- a. Cuisses postérieures rouge métallique éclatant, quelle que soit la couleur des autres pattes. PSEUDAGRILUS.
- b. Cuisses postérieures de même couleur que les autres pattes, armées en-dessous d'une petite dent obtuse située à une courte distance de leur base, tibias de la même paire ayant un espace cilié au milieu de leur tranche externe. SAMBUS.
- AA. Cavité sternale profonde, fortement prolongée en arrière des cavités cotyloïdes intermédiaires. CLINOCERA (14).

(10) *E. Chryselytrus*, Perty, Brésil.(11) *E. Coraboides* (H. Deyr), Brésil.(12) *R. Purpureus*, Chev, Brés.(13) *Stenogaster Fuscidentris*, Chev.(14) *Agr. Lesueurii*, Chev. Mexiq. *A. Modicus*, Gory. *A. Reichi*, Gory. Colombie

G. **CISSEIS**, Cast. et Gory.

148. — C. AURICEPS, H. Deyr. *N. Guinée*, (Dorey).

Long. 7, larg. 3 mill.

Prothorax et dessous noirs; tête doré cuivreux; élytres d'un bronze noirâtre, noir velouté en arrière sous un certain jour, ornées de marbrures formées par de petits poils blancs squammiformes.

Tête creusée au milieu du front, ayant un large point un peu enfoncé et mal limité; toute sa surface couverte de fines rides creuses dont la plus grande partie sont longitudinales.

Prothorax légèrement arrondi sur les côtés, ceux-ci fortement abaissés d'arrière en avant; base fortement trilobée, marquée de deux forts enfoncements de chaque côté; il est couvert de fines rides onduluses et transversales et orné de 7 à 9 petites taches blanchâtres peu visibles formées par quelques petits poils très-courts.

Ecusson lisse ayant quelques gros points enfoncés au milieu.

Elytres un peu plus larges que le prothorax, fortement bi-impressionnées à la base, parallèles, rétrécies et séparément arrondies en arrière, très-finement denticulées dans cette partie; elles sont rugueusement et finement ridées, les rides plus larges en arrière; les marbrures forment : une bande étroite fortement onduluse près de l'extrémité, une autre plus large en arrière du milieu, et deux lignes obliques au milieu, ces dernières chevronnées sur les côtés.

Dessous brillant, régulièrement et assez fortement ponctué, pattes antérieures bronze verdâtre en avant; tarsi grêles.

149. — C. BRACHYFORMIS, H. Deyr. *I. Mysolé*.

Long. 5 1/2, larg. 2 1/2 milli.

Parallèle, courte; noire, veloutée en arrière, ornée sur les élytres de trois bandes marbrées peu marquées formées par de petits poils squammiformes blanchâtres, l'une située à la base, l'autre au milieu, la dernière un peu avant l'extrémité est formée par deux anneaux ovalaires obliques.

Tête large un peu creusée entre les yeux, lisse au milieu, fortement ponctué en avant, en arrière et le long des yeux.

Prothorax transversal; côtés arrondis assez fortement, surtout en avant,

fortement abaissés dans cette dernière partie; il y a de chaque côté une forte dépression qui limite un petit tubercule latéral; le disque semble lisse, les côtés sont finement ridés; le milieu du bord antérieur semble conserver la trace d'un large sillon longitudinal qui s'effacerait sur le disque.

Elytres parallèles, de la largeur du prothorax, brusquement rétrécies en arrière, très-étroitement arrondies à l'extrémité, ces parties très-finement denticulées; elles sont unies, avec une large impression de chaque côté de la base; deux petites lignes suturales peu visibles joignent la seconde bande à la troisième.

Dessous du corps luisant, bronzé sombre, régulièrement et fortement ponctué; tarsi grêles.

Cette espèce et la précédente sont les seules, à moi connues, étrangères à l'Australie; elles ont un aspect particulier par suite des enfoncements de la base du prothorax, mais du reste elles appartiennent incontestablement au *G. Cisseis*.

G. **CORÆBUS**, Cast. et Gory.

En prenant pour types de ce genre les *Bup. Bifasciatus*, *Undatus* et *Rubi*, à l'exemple de M. Lacordaire, j'en élimine plusieurs espèces que leurs auteurs y ont comprises et dont quelques-unes forment des genres nouveaux d'Agrilites, tandis que quelques autres doivent prendre place parmi les Trachydes (1); je constate aussi que plusieurs des caractères mentionnés comme génériques, n'ont en réalité qu'une valeur spécifique, tels sont entr'autres les carènes latérales du prothorax et la forme des élytres, les premières étant souvent absentes et les secondes très-variables dans leur extrémité.

Tableau des espèces rapportées par M. Wallace :

- I. Pas de carènes latérales sur le prothorax.
- A. Elytres tronquées à l'extrémité et garnies d'épines sur la troncature.
- B. Prothorax garni sur les côtés supérieurs d'une pubescence blanchâtre lanugineuse et pulvérulente.

(1) Voir les tableaux des Agrilites et des Trachydes ainsi que les notes.

- C. Troncature des élytres fortement anguleuse, moitié suturale fortement déprimée, épines postérieures longues et peu nombreuses. *Collaris.*
- CC. Troncature arrondie extérieurement, épines postérieures nombreuses.
- a. Troncature beaucoup plus étroite que les épaules, élytres non déprimées. *Nigro-violaceus.*
- b. Troncature aussi large que les épaules, élytres déprimées en arrière, prothorax fortement lanugineux. *Retrolatus.*
- BB. Prothorax garni d'une pubescence peu visible non pulvérulente, troncature arrondie aux angles, écusson cordiforme. *Longipennis.*
- AA. Elytres échancrées à l'extrémité.
- B. Partie médiane ou postérieure des élytres d'un noir violacé ou violette garnie d'une pubescence caduque.
- C. Extrémité des élytres vert métallique ainsi que les épaules, tête dorée, pattes noir bronzé. *Bajulus.*
- CC. Moitié postérieure des élytres violacé noirâtre mat, pattes vertes.
- D. Prothorax vert.
- a. Prothorax rugueusement ridé orné de deux taches noires. *Rugosus.*
- b. Prothorax brillant, obsolètement ridé, unicolore. *Semi-violaceus.*
- DD. Prothorax et tête doré cuivreux terne. *Cupricollis.*
- BB. Elytres bleu métallique, traversées en arrière par une bande violette sur ses bords, orangée et squammeuse au milieu. *Cornutus.*
- II. Une carène latérale de chaque côté du prothorax, extrémité des élytres arrondie.
- A. Moitié postérieure des élytres bronzé-violacé brillant avec des lignes en chevron formées par une villosité caduque. *Conjunctus.*
- B. Elytres unicolores, à ponctuation régulière contenant un petit poil squammiforme dans chaque point. *Piliferus.*

150. — *C. COLLARIS*, Cast. et Gory. *Sumatra, Singapoor.*
Cor. Collaris, Cast. et Gory. Mon. T. II. G. Cor. Pl. 1, fig. 2.

151. — *C. NIGRO-VIOLACEUS*, H. Deyr. *I. Makian.*

Long. 12, larg. $\frac{1}{2}$ 1 $\frac{1}{4}$ mill.

Noir bronzé violacé; côtés du prothorax, impression basilaire des élytres, une bande transversale aux deux tiers de celles-ci, couverts et formés par une pubescence lanugineuse blanchâtre.

Tête creusée angulairement en avant, rugueusement ponctuée, ayant quelques petits poils courts et dorés en avant du front.

Prothorax large, circulairement arrondi latéralement, couvert de points ridés sur le disque, celui-ci assez sphérique, côtés au contraire, largement aplatis, pubescence couvrant toute leur surface envahissant un peu le disque.

Elytres un peu plus étroites que la plus grande largeur du prothorax, convexes, parallèles, médiocrement rétrécies en arrière, tronquées et épineuses à l'extrémité, l'angle externe arrondi; leur ponctuation est rugueuse et comme écailleuse, obsolète vers la partie scutellaire suturale; l'impression de la base est assez large et profonde, la bande transversale postérieure est déchirée en avant.

Dessous bronzé verdâtre, noirâtre sur les côtés et les pattes; milieu fortement, côtés très-finement ponctués, les derniers finement villeux.

152. — *C. RETROLATUS*, H. Deyr. *Péninsule de Malacca.* (Pl. III, fig. 1.)

Long. 13, larg. $\frac{1}{2}$ 1 $\frac{1}{2}$ mill.

Noir verdâtre; élytres non rétrécies en arrière, tronquées carrément à l'extrémité qui est aussi large que les épaules; prothorax et partie postérieure des élytres couverts d'une villosité blanche abondante.

Tête d'un violet bronzé, creusée en avant, carénée longitudinalement sur l'occiput, très-fortement ponctuée excepté sur le milieu; elle a une villosité noire visible seulement sous un certain jour, cette villosité est jaune doré en avant.

Prothorax à reflet bronzé, large, arrondi latéralement; côtés largement aplatis; disque sphérique en avant; ponctuation assez forte et peu serrée;

toute sa surface est couverte d'une villosité lanugineuse blanchâtre, très-épaisse sur les côtés au point de voiler complètement les téguments.

Écusson assez grand, lisse à reflet brouzé.

Elytres légèrement plus étroites que le prothorax, convexes en avant, déprimées en arrière dans leur moitié suturale, fortement impressionnées en dedans des épaules; tronçatures postérieures un peu arrondies extérieurement, armées sur chacune de sept épines assez fortes; moitié antérieure et une étroite bordure postérieure noires, veloutées à l'exception de la partie scutellaire; bande blanche postérieure ne voilant complètement les téguments que dans son milieu.

Dessous du corps et pattes bleu d'acier verdâtre, couvert de petites linéoles formant une espèce de treillis; côtés du prothorax, de la poitrine et une large bande oblique sur les côtés de l'abdomen couverts d'une villosité blanchâtre très-épaisse semblable à celle du dessus.

153. — C. LONGIPENNIS, H. Deyr. *Sumatra*.

Long. 48, larg. 5 mill.

D'un beau bleu; élytres allongées, fortement déprimées dans leur moitié suturale, bleuâtres en avant, bronzées au milieu, violettes en arrière, couvertes d'une pubescence claire et cendrée jaune-dorée, mélangée d'un dessin blanchâtre qui consiste en une bande très-oblique sur chaque élytre formant un étroit chevron qui ne se joint pas sur la suture et une petite bande transversale tout à fait à l'extrémité.

Tête fortement creusée au milieu du front, ayant quelques points épars; elle est très-légèrement villeuse en avant et sur l'occiput.

Prothorax légèrement rétréci antérieurement, presque droit sur les côtés; ses bords latéraux étroits, surtout en avant, et séparés du disque par un profond sillon qui le contourne en arrière à distance de la base, s'efface sur le milieu et envoie sur chaque angle postérieur un court et large rameau, le disque est parcouru par un sillon longitudinal bien marqué; il est couvert sur toute sa surface d'une ponctuation grosse et écartée.

Écusson en cœur un peu large, sillonné dans toute sa longueur.

Elytres près de cinq fois de la longueur du prothorax, de même largeur que lui, fortement lobées en avant près de l'écusson, parallèles jusqu'après le milieu, médiocrement rétrécies jusqu'au bout, celui-ci trouqué largement, arrondi aux angles, finement denticulé; elles ont deux petites côtes partant des lobes de la base s'arrêtant au cinquième de la longueur, à partir de là, elles sont largement creusées jusqu'à l'extrémité dans leur moitié suturale, ainsi qu'entre les épaules; leur ponctuation est assez serrée

surtout dans la région creuse et sur les côtés, plus écartée dans la partie intermédiaire.

Dessous largement ponctué au milieu; côtés de la poitrine et côtés antérieurs de l'abdomen couverts d'une villosité blanchâtre courte et très-serrée; parties glabres d'un beau bleu verdâtre.

154. — *C. BAJULUS*, (Dej. Coll.). *Céram*.

Long. 12, larg. 4 mill.

Vert brillant; élytres échancrées et bi-épineuses à l'extrémité, ornées d'une large bande transversale bronzée à reflets cuivreux en avant, cette bande très-anguleuse antérieurement sur la suture, droite en arrière; disque antérieur de chaque élytre orné en outre, d'une petite tache oblongue, noir bleuâtre, touchant la partie avancée de la bande.

Tête brillante, verte ou dorée, sillonnée au milieu, couverte de grosses rides disposées en gerbe sortant du sillon médian, celles-ci accompagnées d'une forte ponctuation.

Prothorax arrondi latéralement et surtout en avant; disque sphérique, séparé des côtés par un sillon qui se creuse et le contourne en arrière, puis se dirige vers la base de chaque côté de l'écusson; bords latéraux aplatis rugueux, souvent dorés; disque ridé, fortement en arrière, médiocrement en avant.

Ecusson très-transversal et un peu aigu au milieu en arrière, fortement rugueux.

Elytres de la largeur du prothorax, parallèles jusqu'après le milieu, un peu rétrécies en arrière, profondément échancrées et épineuses aux angles de l'échancrure, largement impressionnées de chaque côté de la base, très-peu déprimées en arrière vers la suture; ponctuation grosse et ridée surtout en avant, écartée et comme formée par de petites écailles en arrière, plus fine et plus serrée sur la bande bronzée; cette dernière à reflets bleus-violacés sur ses bords, elle occupe du quart antérieur aux trois quarts postérieurs des élytres sur la suture et du milieu aux quatre cinquièmes sur les bords; les petites taches noirâtres assez voisines de la suture commencent après les impressions basilaires et touchent la bande vers la suture, on aperçoit une villosité claire sur la bande et s'étendant un peu en dehors d'elle.

Dessous noir, finement ponctué sur les côtés, ceux-ci un peu villex.
Très-voisine de *C. Hastata*, Cast. et Gory.

155. — *C. Rugosus*, H. Deyr. *Bornéo.*Long. 10 $\frac{1}{2}$, larg. $\frac{1}{4}$ mill.

Robuste, rugueusement ridé; tête, prothorax, côtés antérieurs des élytres vert bleuâtre; les dernières échancrées au bout, leurs deux tiers postérieurs noirâtres à reflets rosés; suture antérieure et deux macules sur le prothorax d'un noir profond.

Tête fortement sillonnée et presque lisse au milieu, rugueusement ridée sur les côtés et en arrière.

Prothorax parallèle, arrondi sur les côtés en avant; disque convexe, sphérique, limité par un sillon large et profond, surtout en arrière, interrompu sur le lobe médian; sa surface est couverte de rides profondes et serrées; bords latéraux aplatis étroits en avant, larges aux angles postérieurs, plus largement et moins profondément ridés que le disque; macules noires situées en arrière, de chaque côté dans le fond du sillon limitant le disque.

Écusson fortement impressionné et rugueux dans son milieu.

Elytres de la largeur du prothorax, légèrement sinuées sur les côtés dans le premier tiers de leur longueur, un peu arrondies ensuite et médiocrement rétrécies jusqu'à l'extrémité qui est sub-échancrée ou tronquée avec une longue épine sub-suturale et une beaucoup plus petite à l'angle externe et se confondant avec une fine denticulation postéro-latérale; elles sont fortement impressionnées en dedans des épaules; la suture largement élevée dans leur quart antérieur est déprimée ensuite jusqu'à l'extrémité; la partie antérieure est couverte de rides creuses et serrées, un peu plus fines sur la partie suturale; sur l'espace noir rosé, elles semblent plutôt écailleuses que ponctuées, cet espace commence sur la suture en avant et descend obliquement sur les bords à la moitié de leur longueur, il est éparsemment vilieux avec une assez large bande en chevron un peu plus marquée par une villosité plus forte.

Dessous et pattes verts, côtés noirs et vilieux; hanche postérieure marquée en dehors d'une petite tache jaune.

156. — *C. SEMI-VIOLACEUS*, H. Deyr. *Bornéo.*Long. 9, larg. 2 $\frac{3}{4}$ mill.

Étroit, parallèle; vert bleuâtre, les quatre septièmes postérieurs des élytres viole éclatant, cette couleur un peu avancée sur la suture; extrémité échancrée, épineuse aux angles.

Tête fortement creusée en avant, presque lisse.

Prothorax parallèle, un peu arrondi sur les côtés; bords latéraux étroits; disque fortement sillonné de chaque côté en arrière; il est couvert d'une ponctuation espacée formée plutôt par des rides obsolètes que par des points.

Ecusson creusé au milieu, complètement lisse.

Elytres parallèles, peu rétrécies en arrière; épines des angles de l'échancrure postérieure situées un peu en dedans, c'est-à-dire accompagnées en dehors d'une très-petite dent obtuse; base largement impressionnée; la ponctuation, antérieure (sur la partie verte) est grosse et ridée, la postérieure (sur la partie violette), semble plutôt écaillée; cet espace est occupé par deux bandes transversales formées par de petits poils blanchâtres, l'une antérieure anguleuse en avant, l'autre touchant l'extrémité, on aperçoit en outre, placés en avant de la première bande, deux petits points blancs suturaux.

Dessous d'un vert bronzé clair, densément velu sur les côtés.

157. — *C. CUPRICOLLIS*, H. Deyr. *N. Guinée (Dorey)*.

Long. 8 1/2, larg. 3 1/3 mill.

Court et trapu; tête et prothorax doré cuivreux terne; élytres échancrées au bout; moitié antérieure bleu verdâtre en avant bordée de bleu violacé en arrière; moitié postérieure noir bronzé, cette partie uniformément couverte d'une pubescence caduque et espacée, est très-finement denticulée sur les bords.

Tête creusée en avant, un peu tuberculeuse près des yeux, largement ridée et peu pubescente.

Prothorax subparallèle, légèrement arrondi sur les côtés; disque grand et sphérique; bords latéraux étroits; sillon contournant le disque sur les côtés et en arrière fortement vilieux, peu profond, non-interronpu en arrière; il est couvert de rugosités sur toute sa surface.

Ecusson bleu, lisse, subsillonné de chaque côté.

Elytres arrondies aux épaules, légèrement sinuées sur les côtés antérieurs, curvilinéairement rétrécies en arrière; extrémité de chacune échancrée et bi-épineuse, légèrement divergentes à l'angle sutural; base impressionnée de chaque côté; région suturale déprimée; elles sont rugueuses sur toute leur surface avec une petite impression vilieuse et arrondie située de chaque côté de la suture au quart environ de leur longueur.

Dessous du corps et pattes noir bronzé, le premier un peu plus clair au milieu.

158. — C. CORNUTUS, H. Deyr. *I. Batchian.*

Long. 8, larg. 3 mill.

Bleu brillant; tête tuberculeuse près des yeux; élytres traversées en arrière par une bande orangée formée par une épaisse pubescence et bordée de violet.

Tête fortement creusée au milieu, tuberculeuse près des yeux, presque lisse, n'ayant que des traces de rides effacées.

Prothorax un peu rétréci en avant; bords latéraux étroits; sillon contourant le disque, large et peu profond; surface brillante conservant seulement des traces de rides et de très-petits tubercules aplatis et effacés.

Ecusson lisse et déprimé.

Elytres à peine plus larges que le prothorax, subparallèles, très-peu sinueuses sur les côtés, assez fortement rétrécies en arrière, échancrées à l'extrémité qui est fortement épineuse aux angles externes; base impressionnée; région suturale déprimée; elles sont brillantes et rugueuses sur toute leur surface: deux petits points sur le disque près de la suture au tiers de la longueur et l'extrémité sont d'un vilieux blanchâtre; bande orangée située aux trois quarts de la longueur.

Dessous du corps et pattes noirs; côtés médiocrement vilieux.

159. — C. CONJUNCTUS, H. Deyr. *Bornéo.*Long. 9 $\frac{1}{4}$, larg. 3 $\frac{1}{4}$ mill.

Vert doré; prothorax caréné latéralement; moitié postérieure des élytres bronzé-violacée, violette à l'extrémité; cette moitié moins son bord antérieur couverte d'une villosité blanchâtre caduque et peu serrée.

Tête creusée et lisse au milieu, fortement rugueuse sur les côtés.

Prothorax subparallèle, arrondi sur les côtés antérieurs; disque limité en arrière par deux larges et profonds sillons arqués à concavité postérieure, commençant aux angles et aboutissant au lobe médian; bords postérieurs ou basilaires très-fortement ondulés, complètement lisses; bords latéraux mats et très-finement granuleux en dehors de la carène latérale; disque rugueux, lisse près des angles antérieurs, ces derniers légèrement vilieux.

Ecusson déprimé, lisse, court et large, anguleux en arrière.

Elytres de la largeur du prothorax à la base, légèrement rétrécies en arrière des épaules, curvilinéairement rétrécies et obtusément arrondies à l'extrémité avec la suture anguleuse; épaules un peu costiformes; in-

pression intrahumérale prolongée en arrière; région scutellaire un peu relevée, suture abaissée dans cette partie, légèrement élevée dans tout le reste de son étendue, élytres déprimées dans toute cette dernière région; la tache bronzée commence au tiers de la longueur sur la suture et descend obliquement sur les côtés jusqu'au milieu, toute cette partie est écailleuse; la villosité s'avance en angle très-aigu sur la suture en avant du milieu et touche l'extrémité postérieure; les parties antérieures vertes sont fortement rugueuses sauf la côte humérale et la région scutellaire.

Dessous verdâtre au milieu, bronzé sur les pattes et les côtés, ceux-ci villex; hanches postérieures marquées d'une tache pubescente orangée.

160. — *C. PILIFERUS*, H. Deyr. *Bornéo*.

Long. 3 2/3, larg. 1 2/3 mill.

Tête et prothorax bronzé clair, un peu doré sur la tête; élytres bleu clair légèrement verdâtre et plombé.

Tête profondément sillonnée au milieu, un peu rugueuse, éparsément villose.

Prothorax arrondi sur les côtés, caréné latéralement; disque limité en arrière par un sillon peu profond; il est éparsément ridé et couvert d'une rare villosité blanchâtre.

Écusson lisse, de la couleur des élytres.

Elytres de la largeur du prothorax, subparallèles en avant, curvilinéairement et médiocrement rétrécies en arrière, subarrondies à l'extrémité; base légèrement impressionnée de chaque côté; elles sont couvertes d'une punctuation très-régulière, peu serrée et contenant un petit poil blanchâtre dans chaque point.

Dessous du corps brouzé foncé; prosternum un peu gibbeux entre les pattes.

G. **AMORPHOSOMUS** (1), Cast. et Gory.

Je prends pour type de ce genre le *Bup. Penicillata* de Klug, ainsi que l'*Amorp. Grisator*, Cast. et Gory, dont les antennes sont dentées à partir du 4^e article et les autres caractères semblables en tous points; j'en exclus toutes les autres espèces qu'y ont jointes les auteurs.

(1) Je donne la désinence masculine à ce genre pour la faire concorder avec les genres voisins.

161. — A. MARMOREUS, H. Deyr. *I. Amboine, Céram, Mysole, Arrow, Waïgiou, Makian, Morty, Batchian.* (Pl. IV, fig. 14.)

Long. 9 à 13, larg. 3 à 4 mill.

Bronzé, cuivreux brillant à l'extrémité des élytres; tête tuberculeuse près des yeux; prothorax muni de huit mamelons dont quatre sur le disque; élytres tronquées, fortement épineuses à la suture, couvertes d'un dessin varié de blanc grisâtre et de noir.

Tête un peu cuivreuse; front presque plan en avant, bi-tuberculé près des yeux en arrière, ce qui le fait paraître fortement creusé au milieu vu d'en haut; elle est assez fortement ponctuée partout.

Prothorax arrondi sur les côtés, finement denticulé en scie à dents mousses latéralement, fortement lobé en arrière, ce lobe tronqué, les mamelons sont disposés comme il suit : deux peu marqués un peu confondus sur le bord antérieur, deux autres bien prononcés en arrière du milieu, deux plus petits sur chaque côté du disque et placés l'un devant l'autre; on aperçoit en outre une vague carène partant de l'angle postérieur et se dirigeant en avant; toute sa surface est fortement rugueuse par suite de profondes rides dont les mamelons ont le centre à leur sommet.

Écusson transversal fortement anguleux en arrière.

Élytres un peu plus larges que la base du prothorax, arrondies aux épaules, subsinuées sur les côtés, légèrement renflées aux trois-cinquièmes de leur longueur, déclives à partir de là et rétrécies en ligne un peu creuse jusqu'à l'extrémité qui est tronquée, denticulée et fortement épineuse à peu de distance de la suture, cette forte épine disparaissant chez certains exemplaires de taille médiocre; leur dessin consiste en une bande noire transversale située en arrière du renflement, accompagnée de marbrures blanchâtres en arrière et en avant, les marbrures antérieures mélangées de taches noires veloutées dont deux très-petites un peu en arrière de l'écusson et deux plus grandes suturales entre la bande et les premières.

Dessous finement ponctué; côtés de la poitrine couverts d'une villosité blanchâtre abondante, ceux de l'abdomen maculés de villosités grisâtres.

G. TOXOSCELUS, H. Deyr.

Tête légèrement avancée, sillonnée au milieu, quelquefois tuberculeuse en dedans des yeux.

Epistome allongé, fortement rétréci à la base, séparé du front par un fin et profond sillon.

Cavités antennaires très-grandes.

Antennes courtes, à 1^{er} article un peu courbe, renflé, 2^{me} plus court, de même grosseur, 3^{me}, 4^{me} et 5^{me} de même longueur plus grêles, suivants plus courts et transversaux; dentées en scie à partir du 4^{me} ou du 5^{me}.

Yeux assez forts, ovalaires, un peu plus écartés en arrière qu'en avant.

Prothorax fortement élargi sur les côtés, rétréci à la base, celle-ci fortement lobée au milieu; il est fortement uni-caréné de chaque côté en-dessus (1).

Ecusson moyen, en triangle aigu.

Elytres planes sur le disque et droites, plus larges que la base du prothorax, sinuées sur les côtés, très-légèrement renflées en arrière du milieu, puis rétrécies jusqu'à l'extrémité où elles sont, ou fortement épineuses à l'angle sutural, ou conjointement ou séparément arrondies.

Premier segment de l'abdomen renflé sur les côtés, dépassant légèrement les élytres; dernier segment tronqué en carré arrondi.

Prosternum dépourvu de mentonnière; plan, élargi en avant.

Pattes de force moyenne; tibias étroits, les antérieurs et médians très-fortement courbés, surtout à la base, de façon à laisser un grand jour entre eux et les cuisses lorsqu'ils sont rapprochés; cuisses échancrées intérieurement. tibias postérieurs droits, ciliés sur leur tranche supérieure (Pl. IV, fig. 15 et 15^a).

Tarses courts et larges; les quatre premiers articles sub-égaux, le cinquième assez long, ses crochets appendiculés, ou élargis à la base.

Corps allongé, médiocrement robuste.

(1) Du moins il en est ainsi chez les espèces que je décris et chez une autre d'Afrique, mais comme ce caractère manque chez beaucoup de *Corieb*, il pourrait peut-être manquer aussi quelquefois dans le genre actuel ?

162. — T. UNDATUS, H. Deyr. *Bornéo*. (Pl. III, fig. 2).

Long. 10, larg. 3 1/2 mill.

Bronzé; couvert d'une pubescence veloutée noire, orné d'un dessin formé par une villosité blanche et caduque; dessous bronzé doré.

Tête assez fortement creusée par suite de carènes situées le long des yeux et qui sont formées chacune par la réunion de deux tubercules dont l'un en avant et l'autre en arrière du front; elle est fortement rugueuse en avant, velouté sur l'occiput; antennes dentées à partir du 5^e article.

Prothorax très-élargi au milieu des côtés; bords latéraux onduleux et relevés; carènes latérales élevées et tranchantes; base fortement bi-sinuée; lobe médian large; il est noir velouté avec des places régulièrement dénudées, formant sur le disque un carré en losange et deux petits points sur les côtés du bord antérieur; sa ponctuation semble formée par de fines carènes très-onduleuses.

Ecusson étroitement rugueux en avant.

Elytres arrondies à l'extrémité, armées à l'angle sutural d'une très-longue épine large à la base, en dehors de cette épine l'extrémité est finement denticulée; par suite de la vestiture noire et de la couleur du fond, elles semblent d'un vert olive noirâtre, leur dessin blanchâtre consiste en: un anneau ovalaire de chaque côté de la base, la bordure scutellaire, deux petits anneaux près de la suture avant le milieu, deux lignes transversales fortement ondulées et s'emboitant, situées à l'extrémité.

Dessous subrugueux par suite de rides creuses; très-finement villex.

163. — T. CENTRALIS, H. Deyr. *Bornéo*.

Long. 7, larg. 2 1/4 mill.

Noir, velouté; élytres ornées au centre d'une tache commune arrondie, formée par une épaisse pubescence roussâtre, en arrière de laquelle existent deux étroites bandes grises, onduleuses, également distantes de la tache et de l'extrémité.

Tête sillonnée au milieu, ridée, éparsément villex; antennes dentées à partir du quatrième article.

Prothorax plan, très-élargi et arrondi sur les côtés, très-rétréci en arrière; lobe médian avancé et tronqué carrément; il est noir velouté avec des espaces dénudés, couvert de fines carènes onduleuses, ou plutôt de rides assez larges, peu profondes et très-serrées.

Ecusson grand, lisse, corrodé et sillonné en avant.

Elytres un peu plus étroites que la plus grande largeur du prothorax, mais plus larges que sa base, arrondies aux épaules qui sont saillantes, conjointement arrondies à l'extrémité qui est finement denticulée avec la suture anguleuse.

Dessous noir très-finement ponctué.

164. — T. FUNEBRIS, H. Deyr. *Bornéo*.

Long. 5, larg. 1 3/4 mill.

Noir velouté; bords du prothorax, une ligne intrahumérale de chaque côté des élytres, au milieu une bande commune arrondie en avant, en arrière une petite ligne onduleuse, le tout gris de fer.

Tête sillonnée, d'un noir bronzé, fortement rugueuse; antennes dentées à partir du 5^e article.

Prothorax plan, très-élargi sur les côtés; lobe médian basilaire large, arrondi et sub-échancré devant l'écusson; base assez étroite; carènes latérales fines.

Ecusson un peu concave en avant.

Elytres plus étroites que le prothorax, un peu plus larges que sa base, séparément arrondies à l'extrémité; les bandes et lignes sont formées par un fin duvet peu visible, l'intrahumérale descend au quart de la longueur et tourne sous l'épaule, la médiane est onduleuse en arrière, large sur la suture, très-étroite sur les bords latéraux, la postérieure étroite, onduleuse, est située à égale distance de la précédente et de l'extrémité.

Dessous noir bronzé, finement ponctué.

G. CRYPTODACTYLUS, H. Deyr.

Tête fortement sillonnée au milieu, munie de quatre tubercules frontaux.

Epistome très-rétréci à sa base, séparé du front par un étroit et profond sillon.

Cavités antennaires grandes.

Antennes courtes, dentées à partir du 5^e article, les articles denticulés transversaux.

Yeux très-légèrement plus écartés en arrière qu'en avant.

Prothorax peu bombé, élargi sur les côtés, rétréci à la base qui est fortement lobée au milieu; il est caréné latéralement en-dessus.

Écusson moyen en triangle un peu aigu.

Elytres planes et droites sur le disque, plus larges que le prothorax à la base, arrondies aux épaules, sinueuses sur les côtés, très-légèrement renflées en arrière du milieu.

Premier segment de l'abdomen un peu renflé sur les côtés, dépassant ou non les élytres; extrémité du dernier segment tronquée largement et arrondie aux angles.

Prosternum très-légèrement convexe, pourvu d'une mentonnière assez grande non échancrée.

Pattes de grandeur moyenne; tibias droits, élargis en dehors vers l'extrémité, creusés en gouttière intérieurement dans cette partie pour loger le tarse au repos. (Pl. IV, fig. 16.)

Tarses courts et larges, les quatre premiers articles sub-égaux; le dernier assez long, ses crochets appendiculés à la base.

Corps allongé peu robuste.

Ce genre a de grandes analogies avec les *Toxoscelus*; un instant même j'ai pensé que peut-être c'était l'un des sexes, mais le caractère des tarses repliés et cachés, ainsi que la mentonnière ne permettent nullement un tel rapprochement; je n'ai malheureusement que des individus uniques des espèces de ces deux genres.

165. — C. LUGUBRIS, H. Deyr. I. Céram. (Pl. III, fig. 3.)

Long. 11, larg. 3 1/2 mill.

Noir velouté; prothorax anguleux sur les côtés, ayant trois lignes grisâtres formées par une pubescence blanche, élytres ornées de lignes transversales très-onduleuses de même couleur.

Tête creusée au milieu, tuberculeuse, avec quelques petits poils blancs en avant et sur l'occiput.

Prothorax très-élargi en ligne un peu courbe sur les côtés antérieurs jusqu'aux deux tiers, puis obliquement tronqué jusqu'aux angles postérieurs; carènes latérales longues et sinueuses, très-élevées et tranchantes;

lobe médian basilaire avancé et subbilobé; disque orné, de trois lignes grises touchant la base et de deux points situés en avant.

Elytres ornées, près de l'écusson d'une ligne formant en avant deux angles aigus, d'un dessin formant de chaque côté une petite ellipse oblique avant le milieu, d'une ligne transversale très-ondulée immédiatement en arrière et d'une autre ligne semblable un peu en avant l'extrémité.

Dessous fortement ridé, d'un noir bleuâtre.

166. — TRISTIS, H. Deyr. *Bornéo*.

Long. 9, larg. 2 3/4 mill.

Étroit, noir, couvert d'un dessin gris très-étendu de façon que cette couleur domine; écusson bronzé.

Tête quadrituberculeuse, d'un bronzé cuivreux en avant, ayant une fine villosité éparsse blanchâtre.

Prothorax peu élargi, subparallèle, arrondi sur les côtés antérieurs et postérieurs; lobe médian subbilobé; carènes latérales assez fortes, longues et onduleuses; il est presque entièrement gris avec deux lignes discales et quelques points noirs.

Écusson finement rugueux et un peu sillonné au milieu.

Elytres subparallèles, grises dans leur moitié antérieure avec quelques très-petits points ou linéoles noirs, en arrière elles ont deux bandes transversales étroites très-fortement en zigzag laissant l'extrémité noire sur le sixième environ de la longueur.

Dessous et pattes bronzés; côtés de l'abdomen noirs.

G. **MELIBOEUS**, H. Deyr.

Tête un peu avancée en avant des yeux, assez fortement bombée; front très-légèrement déprimé.

Labre non séparé du front; simplement un peu élevé près de sa base.

Cavités antennaires moyennes, profondes.

Antennes assez robustes, médiocrement longues, dentées en

scie à partir du 5^e article, souvent reçues au repos dans des sillons latéraux du prothorax, d'autres fois libres (1).

Yeux ovalaires subverticaux, très-fortement séparés en arrière.

Prothorax gibbeux, lobé à la base, relevé aux angles postérieurs pour loger les genoux de la première paire de pattes, caréné transversalement en-dessous.

Ecusson en triangle, aigu en arrière.

Elytres assez convexes, souvent subcylindriques, parfois arquées d'avant en arrière, arrondies séparément à l'extrémité.

Abdomen arrondi au bout.

Prosternum un peu convexe entre les pattes, assez aigu en arrière, élargi en avant, muni d'une forte mentonnière qui est profondément et étroitement échancrée au milieu.

Pattes moyennes, peu robustes.

Tarses très-courts, les quatre premiers articles subégaux, le cinquième très-long, ses crochets fendus.

Corps allongé, subcylindrique, très-rarement un peu élargi.

Ce genre a pour types les *Coræbus Aeneicollis*, Villers; *Episcopalis*, Mannerh (*Purpureus*, Cast. et Gory) et *Robustus*, Kuster.

Toutes ses espèces ont une ponctuation particulière consistant, parfois en rides transversales entremêlées de points, d'autres fois ces rides sont crénelées; d'une façon ou de l'autre elles simulent parfaitement des écailles de lézard; les cinq espèces qui suivent sont dans le premier de ces deux genres de ponctuation.

167. — *M. NIGRO-CÆRULEUS*, H. Deyr. I. *Waigiou*. (Pl. III, fig. 4.)

Long. 6, larg. 2 1/4 mill.

Bleu verdâtre sombre, tête antennes et dessous noirs.

Tête très-bombée, légèrement déprimée en avant du front, couverte sur toute sa surface d'une forte ponctuation mêlée de rides circulaires peu apparentes; antennes courtes et un peu élargies logées dans des sillons prothoraciques.

(1) Il existe des passages de l'un à l'autre type, ce qui démontre que ce caractère n'a ici qu'une valeur très-secondaire.

Prothorax rétréci en avant, transversalement gibbeux sur le disque, en ligne courbe sur les côtés; lobe médian basilaire étroit et tronqué carrément; il est couvert de rides transversales assez larges sur le disque, plus serrées et sublongitudinales sur les côtés, entremêlées partout d'une fine ponctuation peu serrée et allongée, peu visible.

Elytres à peine de la largeur du prothorax, sinuées légèrement sur les côtés en avant du milieu, rétrécies légèrement en ligne courbe à partir de la base, assez convexes surtout en avant, un peu déclives en arrière, leur ponctuation consiste en fines rides transversales peu profondes, assez peu serrées et ayant entre chacune d'elles une rangée de petites linéoles partant de la ride supérieure et n'atteignant pas l'inférieure.

Dessous ayant une ponctuation analogue au-dessus, plus légère sur l'abdomen, plus forte sur la poitrine; prosternum fortement rugueux.

168. — M. *ÆNEIFRONS*, H. Deyr. I. *Mysolè*.

Long. 4 3/4, larg. 2 mill.

Bleu foncé; front, antennes, angles et côtés antérieurs du prothorax doré-bronzé; dessous noir bronzé.

Très-voisin du précédent pour la forme; *prothorax* un peu plus large ainsi que les épaules; *élytres* un peu plus rétrécies d'avant en arrière, leur ponctuation légèrement plus large et plus grosse, pour tout le reste semblable au *Nigrocarruleus*.

169. — M. *NIGRIPENNIS*, H. Deyr. *Bornéo*.

Long. 4 1/3, larg. 4 2/3 mill.

Elytres et prothorax noirs; tête, antennes, dessous du corps et pattes bronzé doré; ponctuation générale forte.

Tête semblable aux précédents, fortement ridée circulairement, les rides profondes et serrées ayant leur centre en arrière du front.

Prothorax arrondi sur les côtés antérieurs, subparallèle en arrière, bombé transversalement comme chez les précédents; les rides et la ponctuation plus serrés; parfois, chez le ♂, les côtés ont un léger reflet cuivreux.

Elytres assez étroites, les rides dont elles sont couvertes ainsi que la ponctuation, profondes et serrées.

Dessous ponctué finement sur l'abdomen, rugueusement sur la poitrine; prosternum finement rugueux.

170. — *M. AENEIVENTRIS*, H. Deyr. *Bornéo*.

Long. 3 3/4, larg. 1 2/5 mill.

Bronzé sombre sur les élytres et le prothorax; côtés antérieurs de ce dernier, tête, antennes et dessous bronzé clair.

Semblable au précédent, mais un peu plus étroit; les rides et la ponctuation assez fortes aussi, mais un peu moins serrées.

171. — *M. BIPARTITUS*, H. Deyr. *Célèbes (Makassar)*.

Long. 3, larg. 1 2/3 mill.

Etroit et allongé; tête et prothorax d'un rouge de rubis métallique et brillant élytres d'un vert foncé vif; dessous noir.

Tête bombée, couverte de fines rides peu profondes et d'une ponctuation peu serrée au milieu des rides; antennes noires, logées comme chez les précédents dans des sillons prothoraciques.

Prothorax bombé, étroit, parallèle sur les côtés postérieurs, couvert d'assez fortes rides et d'une ponctuation un peu allongée.

Ecusson violet sombre.

Elytres longues subparallèles, les rides peu profondes, mais la ponctuation interligne grosse et allongée.

Dessous ponctué finement sur l'abdomen, fortement sur la poitrine; prosternum finement rugueux, marqué en arrière de l'échancrure de la mentonnière par un gros point enfoncé continuant celle-ci.

G. **AGRILUS**, Mégerle.

Tableau des espèces rapportées par M. Wallace :

- I. Pas de carènes latérales en-dessus du prothorax.
- A. Ecusson grand, fortement prolongé en arrière jusqu'au 8^e de la longueur des élytres; tête sub-cornue, fortement tomenteuse et veloutée sur le devant.

Scutellaris.

- AA. Ecusson de grandeur normale.
- B. Cuisses postérieures inermes en-dessous.
- C. Corps non filiforme ni très-allongé; prothorax et tête moins larges que les élytres ou au plus de la même largeur.
- D. Elytres glabres, arrondies, denticulées ou épineuses à l'extrémité.
- E. Prothorax déprimé sur le lobe médian devant l'écusson.
- a. Prothorax doré; élytres violettes, ornées chacune d'une ligne verte sur le disque allant de la base à la moitié de la longueur. *Chrysicollis.*
- b. Prothorax et tête vert bronzé; élytres vert sombre à reflets violacés; un gros point enfoncé sur le devant de la tête; élytres un peu épineuses. *Punctifrons.*
- EE. Prothorax sans dépression sur le lobe.
- a. Prothorax doré-bronzé ainsi que la tête; élytres d'un vert sombre bronzé, à reflets cuivreux violacés surtout en arrière, extrémité finement denticulée. *Cupripes.*
- b. Entièrement vert clair; front doré; élytres ayant chacune une longue épine à l'extrémité. *Ignifrons.*
- DD. Elytres couvertes d'une fine vestiture caduque et peu serrée; corps entièrement bronzé doré. *Subvestitus.*
- DDD. Elytres ornées de deux bandes longitudinales formées par une fine vestiture dorée. *Vittatus.*
- CC. Corps très-allongé, filiforme; tête et prothorax plus large que lui; antennes larges et aplaties.
- a. Front lisse, sillon occipital avec quelques rares points transversaux et des rides effacées; élytres fortement acuminées mais non épineuses. *Elongatus.*
- b. Front ayant de gros points enfoncés, occiput fortement ridé; élytres fortement acuminées et terminées par une longue épine. *Rectus.*
- BB. Cuisses postérieures un peu renflées, armées

- en-dessous au tiers de leur longueur d'une très-petite épine.
- a. Elytres couvertes d'une vestiture blanchâtre et caduque, traversées après leur milieu par une bande noirâtre; front déprimé. *Dentipes.*
- b. Elytres n'ayant que quelques traces de vestiture; front un peu bombé, sillonné longitudinalement. *Spinipes.*
- II. Des carènes latérales en-dessus du prothorax (1).
- A. Elytres épineuses, ou tronquées, ou acuminées à l'extrémité, jamais arrondies.
- B. Elytres uni-épineuses ou uni-anguleuses à l'extrémité.
- C. Epine très-large, formée par l'angle externe de l'élytre; corps bronzé sombre, extrémité et parfois la tête et le prothorax un peu cuivreux.
- a. Corps entièrement couvert d'une fine pubescence cendrée. *Vestitus.*
- b. Elytres partiellement couverte d'une pubescence qui forme un dessin obsolète; tête et prothorax glabres. *Ornatus.*
- CC. Epine plus ou moins étroite à la base, souvent grêle et allongée, parfois courte.
- D. Elytres entièrement métallique brillant, bleues ou vertes.
- a. Bleu ou bleu verdâtre clair, avec deux fascies blanchâtres en arrière; taille moyenne. *Armatus.*
- b. Bleu verdâtre, quelques fins poils blanchâtres en arrière; taille petite. *Frater.*
- c. Elytres d'un beau bleu, prothorax et tête doré cuivreux. *Ignicollis.*
- d. Entièrement bleu. *Cælestis.*
- e. Vert clair, moitié postérieure des élytres bronzée; épines terminales très-longues et grêles; dessous vert doré. *Semi-æneus.*
- DD. Elytres ayant peu d'éclat quoique toujours un

(1) Je ne fais pas mention des carènes inférieures.

- peu métalliques, mais affectant plutôt un aspect terne et un peu mat.
- E. Pas de taches, de points, ni de lignes pilifères en-dessus, ou n'en ayant que de très-obsolètes.
- F. Pubescence du dessous jaune-dorée.
- G. Dessous entièrement pubescent. *Piliventris.*
- GG. Dessous partiellement pubescent.
- H. Tête et prothorax cuivreux ou violets.
- a. Bords latéraux supérieurs du premier et du troisième segment de l'abdomen fortement pubescents en-dessus, pubescence de ce dernier tournant latéralement en-dessous. *Maculiventris*
- b. Bords latéraux supérieurs de l'abdomen entièrement couverts d'une épaisse pubescence jaune. *Ascanius.*
- HH. Tête seule cuivreuse : prothorax vert sombre. *Cuprifrons.*
- HHH. Tête verte ; prothorax doré sur les côtés, vert sombre sur le disque.
- a. Moitié antérieure des élytres verte, moitié postérieure violette. *Oedipus.*
- b. Elytres entièrement vertes. *Amicus.*
- FF. Pubescence du dessous blanche.
- a. Tête, prothorax et élytres bleu foncé. *Indigaceus.*
- b. Tête, prothorax et élytres noir mat velouté. *Tribo.*
- c. Tête, prothorax et élytres vert sombre. *Insidius.*
- d. Tête rouge cuivreux, prothorax pourpré noirâtre, élytres vert noirâtre *Diadema.*
- EE. Des points ou des lignes pilifères bien marqués sur les élytres.
- F. Des points. Prothorax pubescent latéralement.
- G. Deux points sur chaque élytre.
- H. Les points blancs, situés près de la suture, l'un aux trois quarts, l'autre tout à l'extrémité ; tête rouge pourpré. *Purpurifrons.*
- HH. Les points jaunes, situés l'un au tiers, l'autre aux deux tiers.
- I. Tête cuivreuse en avant, non ou à peine creusée en arrière, corps assez grêle.
- a. Elytres vert foncé. *Rubifrons.*
- b. Elytres violet pur sauf la base qui est vert foncé. *Quadricolor.*

- II. Tête bronzée, creusée en arrière, corps assez court et robuste. *Quadri-punctatus.*
- GG. Trois points sur chaque élytre.
- a. Les points blanchâtres, un très-petit au tiers, un plus gros aux quatre cinquièmes, le troisième tout à fait à l'extrémité. *Albo-punctatus.*
- b. Les points jaunâtres, un à la base, le second en avant du milieu, le troisième aux trois quarts de la longueur. *Sex-punctatus.*
- FF. Des lignes
- G. Une ligne suturale en arrière.
- H. Côtés de la poitrine, bords supérieurs de l'abdomen et bords latéraux du prothorax maculés de jaune doré vilieux. *Auripilis.*
- HH. Côtés de la poitrine et bords supérieurs de l'abdomen sans macules jaunes.
- a. Bronzé noirâtre ou verdâtre sombre; front cuivreux. *Minos.*
- b. Entièrement vert assez foncé. *Sutura-alba.*
- GG. Une ligne sur le disque de chaque élytre en avant, une petite tache subsuturale en arrière du milieu. *Cupreo-violaceus.*
- BB. Elytres ayant chacune deux épines ou au moins deux angles à l'extrémité.
- C. Angle sutural prolongé en épine toujours plus longue que l'angle externe.
- D. Angles externes obtus.
- E. Epines suturales droites, longues, à base large, espèces moyennes.
- a. Vert, élytres rembrunies à l'extrémité. *Lancifer.*
- b. Bleu verdâtre; cuisses postérieures ciliées et unidentés. *Ciliatipes.*
- c. Vert, prothorax et élytres à reflets violacés très-prononcés. *Incerticolor.*
- EE. Epines suturales divergentes, obtuses; espèce petite. *Minor.*
- DD. Angles externes épineux.
- E. Elytres unicolores.
- a. Dessus entièrement bleu ou bleu-verdâtre foncé; dessous plombé. *Alonis.*

- b. Dessus bleu sombre ; dessous bronzé verdâtre. *Nigro-cyaneus.*
- EE. Elytres bicolores ; bronzées à la base, passant au violacé en arrière. *Insularis.*
- CC. Angle sutural pas plus épineux que l'angle externe ; élytres légèrement divergentes tout à fait à l'extrémité.
- D. Elytres fortement échancrées et bi-épineuses à l'extrémité ; premier segment abdominal bi-tuberculeux en-dessous chez le ♂.
- E. Elytres vertes unicolores, ayant à peine quelques traces de vestiture. *Tuberculiventris.*
- EE. Elytres bicolores, ayant une vestiture bien apparente ; traversées en arrière du milieu par une bande plus foncée que le fond et glabre, ou ayant au moins un point sombre sur la suture postérieure.
- F. Une bande sur les élytres en arrière du milieu.
- G. Elytres verdâtres ou bronzées, prothorax d'une autre couleur.
- a. Prothorax et tête bleus, brillants. *Cyanicollis.*
- b. Prothorax et tête bronzé sombre ; bords latéraux du premier et front bronzé clair un peu doré, le dernier fortement ruguleux. *Celebiensis.*
- c. Prothorax et tête cuivreux violacé, front bronzé verdâtre finement ponctué. *Albogaster.*
- GG. Elytres bronzé noirâtre ou bronzé doré, prothorax de même couleur.
- a. Noir bronzé. *Nigro-æneus.*
- b. Bronzé doré, bande transversale ne touchant pas tout à fait le bord latéral. *Æneo-maculatus.*
- FF. Un point plus sombre sur la suture en arrière du milieu ; élytres et prothorax bronzés, légèrement verdâtres. *Viridi-æneus.*
- DD. Elytres peu échancrées à l'extrémité, les angles peu prononcés.
- E. Prothorax fortement ponctué partout ; élytres d'un cuivreux pourpré sur les côtés, bleuâtres au milieu, traversées en arrière du milieu par une bande glabre peu apparente ; espèce voisine des précédentes. *Vulcanus.*

- EE. Prothorax fortement ridé transversalement, espèces assez courtes entièrement couvertes d'une villosité caduque et peu serrée.
- a. Bronzé doré, front violacé sombre, yeux gros. *Capitatus.*
- b. Bronzé bleuâtre ou verdâtre, tête bronzé plus clair. *Ocularis.*
- c. Bleuâtre, front et pattes verdâtres. *Thalassinus.*
- EEE. Prothorax ayant de chaque côté une dépression bien marquée couverte de rides longitudinales, espace médian lisse en partie; espèces petites et linéaires.
- a. Prothorax ayant une large côte lisse comme disque, cette côte divisée par une forte impression placée au devant de l'écusson; couleur noirâtre en-dessus, pattes doré cuivreux brillant. *Auripes.*
- b. Prothorax ayant deux larges côtes lisses sur le disque par suite du prolongement en avant de l'impression basilaire, pattes bronzées, dessus finement villeux. *Dorsalis.*
- BBB. Elytres acuminées en arrière.
- C. Prothorax élargi en avant; élytres bronzé-doré clair, tiers postérieur noir violacé. *Tripartitus.*
- CC. Prothorax non élargi en avant.
- D. Elytres couvertes d'une fine pubescence caduque.
- a. Elytres entièrement couvertes, chez les exemplaires frais, par la pubescence, celle-ci jamais divisée par une bande glabre en arrière du milieu; élytres bronzé clair, prothorax presque toujours bleuâtre. *Encipennis.*
- b. Elytres partiellement couvertes, la pubescence formant quatre taches allongées longeant la suture; élytres bronzé noirâtre, prothorax noir. *Taciturnus.*
- DD. Pubescence nulle, élytres bronzées, prothorax noir. *Incertus.*
- AA. Elytres arrondies plus ou moins largement à l'extrémité, celle-ci souvent très-finement multi-denticulée.

- B. Vertex bituberculé. *Subcornutus.*
- BB. Vertex parfois impressionné, mais ses bords s'ils sont quelquefois un peu relevés ne sont jamais mamelonnés ni tuberculés.
- C. Forme toujours assez allongée.
- D. Elytres traversées par des bandes, ou ayant des points ou un dessin formés par la vestiture.
- E. Prothorax non sub-bituberculé à la base, c'est-à-dire sans plaque lisse un peu élevée de chaque côté de l'écusson.
- F. Des bandes transversales sur les élytres.
- G. Elytres traversées par une seule bande sombre ou dénudée.
- H. Elytres bleues.
- a. Bande transversale étroite située immédiatement après le milieu des élytres; carènes latérales du prothorax brillantes et bien marquées. *Olympicus.*
- b. Bande transversale large, située très en arrière; carènes latérales du prothorax remplacées par des tubercules rugueux. *Paganus.*
- HH. Elytres bronzé clair.
- I. Bande transversale des élytres située au milieu, épistome jaune clair. *Grisescens.*
- II. Bande transversale située en arrière du milieu.
- a. Pubescence occupant toute la largeur des élytres. *Meticulosus.*
- b. Pubescence n'occupant que la moitié suturale des élytres. *Gentilis.*
- HHH. Elytres noir bronzé, extrémité et la plus grande partie antérieure couverte d'une villosité blanchâtre.
- a. Prothorax court, une dépression basilaire au milieu. *Sepulchralis.*
- b. Prothorax plus long; une dépression allongée sur le disque, un peu plus large et plus marquée à la base. *Anthracinus.*
- GG. Elytres traversées par deux bandes sombres

- ou dénudées, ou par une bande avec l'extrémité formant la seconde.
- H. Base, une bande après le milieu et l'extrémité blanche villoses, c'est-à-dire pilifères.
- a. Fond des élytres noir partout; tête non creusée en arrière. *Tristis.*
- b. Fond des élytres noir-violacé, bronzé verdâtre clair sous les bandes pilifères; tête excavée en arrière, les bords de l'excavation relevés en carène près des yeux (1). *Cuneiformis.*
- HH. Moitié antérieure des élytres et une tache transversale avant l'extrémité pilifères; extrémité et une bande en arrière de l'épaule dénudées. *Funebris.*
- HHH. Une tache suturale après l'écusson et une bande transversale assez large en arrière du milieu, pilifères. *Carbonarius.*
- FF. Une large bande suturale touchant la base qu'elle envahit et se dilatant transversalement après le milieu, en arrière une petite tache suturale, pilifères.
- a. Prothorax bleu sur le disque, tache postérieure des élytres située entre le dessin antérieur et l'extrémité. *Discicollis.*
- b. Prothorax bronzé cuivreux, tache postérieure des élytres située à l'extrémité. *Bihamatus.*
- FFF. Des points pilifères au nombre de six sur les élytres.
- a. Jaunes, deux à la base, deux subsuturales en avant du milieu, deux aux trois quarts; élytres fortement rugueuses. *Guttulatus.*
- b. Blancs, deux à la base, deux suturales au milieu, deux semblables aux trois quarts; élytres très-finement rugueuses; prothorax très-largement déprimé, subsillonné d'arrière en avant. *Parallelus.*
- EE. Prothorax sub-bituberculé, c'est-à-dire ayant

(1) Cette espèce aurait pu prendre place aussi près de *Vulcanus*, ses élytres étant très légèrement échancrées.

- une petite plaque lisse et élevée à la base de chaque côté de l'écusson ; il est largement et profondément sillonné transversalement en arrière ; corps étroit, espèces très-petites.
- a. Six points plus ou moins gros sur les élytres ;
bronzé, tête bleue. *Sub-trifasciatus.*
- b. Une large ligne longitudinale sur les élytres,
les occupant presque complètement ; bronzé,
prothorax et tête violet brillant. *Amethisticollis*
- DD. Elytres non traversées par des bandes, ayant
parfois une vestiture générale plus ou moins
fine mais ne modifiant pas sensiblement la
couleur foncière, ou ayant quelquefois la
suture seulement étroitement pilifère.
- E. Vestiture nulle, sauf parfois dans l'impression
basilaire des élytres.
- a. Très-robuste ; dessus vert bronzé sombre mat ;
dessous vert doré ; tête cuivreux peu bril-
lant ; impressions des élytres avec quelques
poils jaunes. *Validus.*
- b. Peu robuste ; dessus vert sombre bleuâtre ;
dessous bleu plombé. *Obscurus.* *225*
- EE. Vestiture presque nulle, visible seulement à
l'aide de la loupe.
- F. Elytres fortement impressionnées à la base,
l'écusson complètement entouré par cette
impression qui est aussi creuse en arrière
qu'en avant et se termine en pointe sur la
suture.
- a. Bleu noirâtre, tête cuivreux sombre. *Chalybeus.*
- b. Bleu noirâtre, tête verte, prothorax cui-
vreux. *Tricolor.*
- FF. Elytres simplement impressionnées à la base,
l'impression assez effacée en arrière et ne
touchant pas la suture ; corps bronzé som-
bre, tête verte. *Miserabilis.*
- EEE. Vestiture formant une étroite bande plus ou
moins visible le long de la suture.
- a. Bleu verdâtre sombre ; tête vert sale ; dessous

- bronzé un peu verdâtre, blanc sur les côtés antérieurs et pulvérulent.
- b. Noir à reflets violacés, tête verte ou violette selon les sexes, un gros point enfoncé à la base du prothorax; pattes cuivreuses ou bronzées. *Albolatus.*
- c. Noir mat rugueux; angles antérieurs du prothorax, front antérieur et dessous bronzés. *Nigro-vialaceus.*
- EEEE. Vestiture couvrant les élytres, sauf parfois les bords latéraux. *Plebejus.*
- F. Tête rugueuse par suites de grosses rides serrées, ponctuées dans leur fond; corps bronzé, tête cuivreuse chez le ♂. Taille 7 millimètres. *Eneolus.*
- FF. Tête très-finement granulée vue à l'aide d'une forte loupe, au milieu de cette fine granulation existent de petits points enfoncés réguliers et brillants chez les ♂, ces points brillants remplacés par des rides chez les ♀; une impression médiane à la base du prothorax. Taille 4 à 4 1/2 millimètres.
- G. Très-étroits; pas de carènes latérales tranchantes à partir des épaules.
- H. Entièrement bronzé verdâtre; prothorax assez allongé, élargi sur les côtés antérieurs. *I. Makian.* *Gracilis.*
- HH. Bronzé grisâtre.
- I. Granulation des élytres consistant en rides écailleuses fines et serrées. *I. Florès.* *Pupillus.*
- II. Granulation des élytres consistant en rides écailleuses relativement grosses.
- a. Prothorax et tête noirs. *I. Morty.* *Pauper.*
- b. Prothorax bronzé, tête bleue chez le ♂, bronzée chez la ♀. *I. Batchian.* *Hypocritus.*
- GG. Élargi légèrement quoique peu robuste; des carènes latérales tranchantes, partant de l'épaule et allant jusqu'à l'extrémité, touchant presque le bord au milieu. *Sarawaek.* *Perniciosus.*
- FFF. Tête criblée de points relativement assez gros, non ridée.

- G. Ponctuation de la tête serrée les points se touchant.
- a. Bronzé sombre, tête cuivreuse, moitié suturale de l'élytre couverte par une très-fine pubescence. *Sarawack.* *Impopularis.*
- b. Bronzé vert-grisâtre clair, tête verte, trois quarts internes des élytres couverts par la pubescence. *Sarawack.* *Distinctus.*
- GG. Ponctuation de la tête peu serrée, les points ne se touchant pas, espèce filiforme, d'un vert doré un peu bronzé, tête vert clair. *I. Bourou.* *Chrysochloris.*
- CC. Forme relativement peu allongée.
- D. Prothorax ayant une dépression plus ou moins creuse sur le disque ou à la base.
- E. Elytres sans carènes latérales sous les épaules, ou dans le cas contraire ayant un dessin bien marqué et non une pubescence uniforme.
- F. Elytres ayant toujours un dessin autre qu'une ligne suturale.
- G. Dépression prothoracique divisée en deux par un léger bourrelet transversal situé en avant; élytres marbrées de macules pilifères grisâtres. *Marmoreus.*
- GG. Dépression prothoracique grande, assez creuse, non divisée.
- H. Dessin des élytres formé seulement par de la pubescence.
- a. Trois points en avant, une large bande transversale après le milieu et l'extrémité blanchâtres; prothorax vert émeraude. *Gratiosus.*
- b. Des points formant trois bandes transversales; prothorax cuivreux sombre, élytres carénées aux épaules. *Concavus.*
- HH. Dessin des élytres formé par des taches vert émeraude sur fond noir et quelques points pubescents. *Pretiosus.*
- FF. Elytres sans dessin sauf une ligne suturale étroite.
- a. Dépression discale du prothorax touchant presque le bord antérieur, subdivisée par un

- bourrelet peu marqué; corps entièrement noir avec une très-fine pubescence obso-
lète et peu visible. *Nigerrimus.*
- b. Dépression prothoracique transversale et peu
profonde, située à la base; suture pubes-
cente dans ses $\frac{2}{5}$ postérieurs. *Suturalis.*
- EE. Elytres ayant une petite carène latérale
bien marquée en arrière des épaules, cou-
vertes d'une pubescence uniforme sur toute
leur surface.
- F. Dépression discale creusée seulement en ar-
rière, la partie en avant simplement plane,
touchant presque le bord antérieur; corps
couvert d'une fine pubescence uniforme.
- a. Bronzé. *Campestris.*
b. Noir. *Sylvestris.*
- FF. Dépression discale étroite, située à la base seu-
lement du prothorax, ne dépassant pas le
milieu en avant.
- a. Couleur foncière bronzé verdâtre; pubescence
jaunâtre, caduque, taille 4 mill. *Agrestis.*
b. Couleur foncière bronzé noirâtre, pubescence
roussâtre, peu caduque, taille 3 mill. *Pavulus.*
- FFF. Dépression du prothorax large, transversale,
basilaire et bien marquée, fond des élytres
bronzé noirâtre, pubescence blanc grisâ-
tre, carène sous-humérale très-courte. *Melanarius.*
- DD. Prothorax sans dépression apparente sur le
disque ou à la base.
- E. Pas de pubescence apparente en-dessus, cou-
leur bleue, brillant. *Ultramarina.*
- EE. De la pubescence en-dessus.
- a. Vert très-foncé, un peu plus clair sur la tête
et le prothorax, pubescence occupant la
moitié suturale des élytres dans leurs deux
tiers postérieurs. *Puberulus.*
b. Doré, pubescence roussâtre occupant le tiers
postérieur des élytres. *Auratus.*
c. Bronzé, pubescence jaune grisâtre occupant
toute l'élytre. *Hirsutulus.*

172. — A. SCUTELLARIS, H. Deyr. *Bornéo.*

Long. 10, larg. 3 mill.

Gris de souris par suite d'une pubescence générale lanugineuse, fond des élytres noir, dessous du corps bronzé; front large; élytres largement échancrées à l'extrémité, armées chacune d'une longue épine subsuturale.

Tête légèrement creusée en angle obtus au milieu de l'arrière-front, celui-ci anguleux près des yeux; front bronzé, vilieux en avant; arrière-front brun marron foncé, fortement rugueux par suite de stries longitudinales serrées; occiput gris comme le reste du corps.

Prothorax finement rugueux, en carré transversal, un peu rétréci en avant, fortement bi-sinué à la base, largement lobé au milieu.

Écusson noir, très-grand, fortement prolongé en pointe en arrière, dilaté latéralement en avant, légèrement impressionné dans cette dernière partie, l'impression un peu aiguë et peu prolongée sur la partie postérieure.

Élytres de la largeur du prothorax, un peu sinuées en arrière des épaules, médiocrement rétrécies postérieurement, un peu cuivreuses et échancrées à l'extrémité, l'angle externe aigu, l'interne armé d'une longue épine; elles sont finement rugueuses et comme le prothorax couvertes d'une pubescence grise.

Dessous couvert de rides, effacées sur l'abdomen, fortes sur la poitrine; prosternum rugueux; abdomen débordant les élytres latéralement.

173. — A. CHRYSICOLLIS, H. Deyr. *I. Batchian.*

Long. 8, larg. 2 1/3 mill.

Parallèle; tête verte, prothorax doré; élytres violet sombre, ornées chacune d'une bande verte allant de la base au milieu; dessous vert peu brillant, pattes vertes.

Tête rugueusement ridée, sillonnée de l'épistome à l'occiput.

Prothorax subparallèle à peine rétréci en avant, sub-cylindrique avec une large dépression médiane à la base; lobe basilaire court largement tronqué; il est rugueusement ridé transversalement.

Élytres de la largeur du prothorax, subparallèles en avant, rétrécies en ligne presque droite en arrière, arrondies et multi-épineuses à l'extrémité, les épines très-petites et aiguës; elles sont finement et également rugueu-

ses; la ligne verte occupe sur chacune presque toute la base et finit en pointe sur la disque vers le milieu de la longueur.

Dessous finement ruguleux et ridé; mentonnière grande, légèrement échanerée en avant; abdomen dépassant les élytres latéralement.

174. — A. PUNCTIFRONS, H. Deyr. I. *Mysol*.

Long. 9, larg. 2 3/4 mill.

Assez robuste, parallèle; tête, prothorax et dessous vert bronzé; élytres vert assez foncé à reflets violets très-prononcés, arrondies et épineuses à l'extrémité, l'épine médiane un peu plus longue, les autres très-petites.

Tête assez brillante quoique finement et rugueusement ridée partout, un peu bombée sur le front, celui-ci marqué tout à fait en avant d'un gros point enfoncé, l'arrière et l'occiput fortement sillonnés, le sillon et le point notablement séparés.

Prothorax très-légèrement rétréci en avant, droit sur les côtés, très-légèrement inégal, ayant une large dépression médiane à la base; lobe médian très-largement tronqué; toute la surface est couverte de fines rides transversales et onduleuses entremêlées d'une fine ponctuation.

Elytres finement rugueuses, largement impressionnées à la base, ayant en arrière, près de la suture, une légère villosité blanchâtre obsolète.

Dessous très-finement rugueux partout; sillon séparant la mentonnière du prosternum étroit et très-profond.

175. — A. CUPRIPES, H. Deyr. I. *Céram*.

Long. 8 1/2, larg. 2 1/2 mill.

Tête et prothorax doré bronzé; élytres vertes à la base, beaucoup plus sombres en arrière, à reflets cuivreux violets; dessous bronzé au milieu, vert clair sur les côtés; pattes d'un cuivreux bronzé.

Assez voisin d'*A. Chrysicollis*, mais plus atténué en avant, le front plus bombé, les élytres sans dessin arrêté, le dessous très-différent.

Tête assez bombée, ridée transversalement, sillonnée dans toute sa longueur, un peu plus claire que le dessus du prothorax.

Prothorax un peu rétréci en avant, sans dépression visible, rugueusement ridé transversalement.

Elytres de la largeur du prothorax, subparallèles, rétrécies dans leurs

deux cinquièmes postérieurs, arrondies et armées chacune de quatre à cinq petites épines à l'extrémité; elles sont finement rugueuses partout; d'une teinte un peu plus claire à la base.

Dessous finement rugueux; abdomen débordant légèrement les élytres.

176. — A. IGNIFRONS, H. Deyr. *I. Bourou.*

Long. 6, larg. 4 3/4 mill.

Peu robuste, vert clair uniforme; front doré rougeâtre; élytres armées chacune d'une longue épine au milieu de l'extrémité.

Tête peu bombée, front fortement ridé transversalement, finement sillonné en arrière; occiput vert, ridé circulairement en avant.

Prothorax subparallèle, à peine rétréci en avant, subcylindrique, couvert partout de grosses rides transversales.

Elytres rétrécies à partir des épaules, assez rondes en-dessus, impressionnées à leur base, également rugueuses sur toute leur surface; elles semblent arrondies au bout, avec une longue épine au milieu de la rondeur.

Dessous brillant, finement rugueux; abdomen débordant à peine les élytres.

177. — A. SUBVESTITUS, H. Deyr. *I. Makian.*

Long. 6 1/4, larg. 2 mill.

Assez robuste; parallèle, entièrement bronzé doré, couvert d'une fine pubescence blanc jaunâtre, ne modifiant que peu la couleur générale; abdomen débordant notablement les élytres au milieu.

Tête assez grosse, bombée en arrière; front plan et finement rugueux; occiput finement sillonné.

Prothorax parallèle, subcylindrique, couvert d'assez fortes rides transversales; à l'aide de la loupe on aperçoit sur les côtés postérieurs des vestiges de carènes latérales envahies par les rides transversales.

Elytres assez planes, parallèles, médiocrement rétrécies en arrière, arrondies à l'extrémité, finement et également rugueuses partout.

Dessous finement rugueux partout; vestiture à peine visible.

178. — A. VITTATUS, H. Deyr. *Célèbes (Makassar)*.

Long. 6 1/2, larg. 1 3/4 mill.

Parallèle; bronzé doré; occiput et élytres cuivreux, les dernières parcourues chacune par une bande subsuturale de poils jaune doré.

Tête légèrement convexe; front rugueux, mat; occiput ponctué et brillant, finement strié au milieu; épistome et base des antennes cuivreux, restant de ces dernières bronzé doré.

Prothorax très-légèrement élargi en avant, un peu déprimé au milieu postérieur et sur les côtés, assez brillant quoique couvert de rides transversales assez grosses.

Elytres d'un cuivreux pourpré, subparallèles en avant, assez acuminées mais non aiguës à l'extrémité, un peu impressionnées à la base; les bandes occupent environ le tiers sutural de chaque élytre mais sans envahir la suture, elles s'étendent dans les impressions basilaires jusqu'aux épaules.

Dessous assez brillant, finement rugueux, couvert d'une fine villosité dorée peu visible, sauf sur le prosternum où elle est plus longue et un peu blanchâtre, abdomen débordant légèrement les élytres.

179. — A. ELONGATUS, H. Deyr. *N. Guinée, Waigiu, Mysole, Arrow.*

Long. 9 1/2, larg. 1 2/3 mill.

Très-étroit et allongé, noir; côtés de la poitrine et abdomen, sauf l'extrémité, bronzés à reflets cuivreux; pattes cuivreuses; élytres acuminées, plus ou moins divergentes à l'extrémité.

Tête bombée, lisse et brillante sur le front, ponctuée près de l'épistome, concave sur le vertex, parfois verdâtre chez le ♂; yeux très-gros; antennes longues, fortement élargies au milieu, dentées à partir du 4^e article, bronzées ou violacées, mates.

Prothorax élargi d'arrière en avant, plus long que large, convexe, très-déprimé obliquement sur les côtés surtout en arrière, ayant une fossette ovalaire sur le disque antérieur et une impression médio-basilare qui rejoint les dépressions latérales; cette dernière impression bordée latéralement par deux lignes obliques lisses et élevées partant de la base; les impressions et dépressions rugueusement ponctuées, le reste lisse et brillant.

Ecusson tuberculeux, caréné transversalement au milieu.

Elytres droites, de la largeur de la base du prothorax, un peu étranglées au tiers, légèrement élargies après le milieu, acuminées à l'extrémité, chacune fortement impressionnée en triangle à la base; leur ponctuation finement rugueuse partout; la suture très-finement relevée dans toute sa longueur; aspect général peu brillant.

Dessous finement rugueux, segments de l'abdomen étranglés au milieu chez le ♂, droits chez la ♀; prosternum rugueux et un peu concave; pattes longues, cuisses un peu renflées vers la base, surtout les postérieures; tibias et tarsi grêles.

180. — A. RECTUS, H. Deyr. *Amboine*.

Long. 9 $\frac{1}{2}$, larg. 1 $\frac{3}{4}$ mill.

Très-étroit et allongé; bronzé; tête et prothorax noir bleuâtre; pattes doré-bronzées; élytres armées chacune d'une longue épine à l'extrémité.

Voisin du précédent mais un peu plus robuste.

Tête bombée, front ayant quelques points enfoncés épars; vertex concave, la concavité fortement ridée longitudinalement; yeux et antennes semblables au précédent, les dernières noires.

Prothorax très-légèrement plus court que large, un peu plus élargi d'arrière en avant que chez le précédent, ayant comme lui deux dépressions larges et mal limitée, mais ici elles sont jointes en arrière par un large sillon qui semble ne faire qu'un avec elles, ce sillon bordé au milieu postérieur par deux petites lignes transversales lisses et élevés ne touchant pas la base; disque ayant une petite dépression peu marquée, finement ponctué; il est couvert d'une ponctuation éparsée peu visible; le sillon et les dépressions sont finement rugueux.

Elytres de même forme que chez l'*Elongatus*, quoique légèrement plus larges, impressionnées à la base, acuminées en arrière et terminées chacune par une épine droite; elles sont couvertes d'une fine villosité caduque médiocrement serrée, légèrement jaunâtre (1).

Dessous rugueux, peu brillant; prosternum un peu concave en arrière, peu ponctué en avant; pattes un peu moins longues que chez le précédent.

(1) Cette villosité pourrait bien n'être ici qu'un signe d'extrême fraîcheur et exister aussi chez le précédent.

181. — A. DENTIPES, H. Deyr. *I. Batchian, Waigiou.*

Long. 6 1/2, larg. 2 mill.

Bronzé noirâtre; front doré; vertex fortement excavé; dessin des élytres composé d'une fine pubescence caduque blanchâtre traversée après le milieu par une large bande noirâtre.

Tête plane sur le front, mate avec une ponctuation éparsée peu visible; bords de l'excavation du vertex relevés en carènes arrondies près des yeux.

Prothorax à peine élargi en avant, en carré transversal, un peu avancé au milieu du bord antérieur; côtés fortement déprimés; disque parcouru par un large sillon mal limité qui s'élargit en fossette en arrière; il est lisse, les dépressions, sillons et fossette rugueux dans leur fond.

Elytres à peine plus larges que le prothorax, rétrécies légèrement à partir des épaules, acuminées en arrière, terminées par trois ou quatre dents mousses dont l'une un peu plus forte; elles sont peu brillantes, finement rugueuses, assez fortement impressionnées à la base; la vestiture blanchâtre est nulle à la base et sur les côtés antérieurs, elle occupe le quart médian avant le milieu et environ le tiers postérieur.

Dessous brillant, bronzé, plus clair que le dessus, fortement rugueux sur la poitrine et les premiers segments abdominaux; prosternum bombé assez éparsément ponctué, sillon entre lui et la mentonnière large et déclive; pattes presque imponduées, cuisses postérieures renflées, armées en-dessous près de la base d'une courte dent obtuse.

182. — A. SPINIFES, H. Deyr. *I. Mysole.*

Long. 5, larg. 4 1/3 mill.

Noir, dessous ironzé verdâtre, écusson vert; vertex profondément excavé, cuisses postérieures armées d'une petite dent près de la base.

Voisin du précédent pour la tête et les cuisses postérieures.

Tête bronzé noirâtre, bronzée près et sur l'épistome, un peu bombée sur le front, sillonnée depuis l'épistome jusqu'à l'occiput; bords de l'excavation du vertex relevés en carène près des yeux; ponctuation assez forte et espacée.

Prothorax parallèle, fortement déprimé sur les côtés; disque parcouru par un large sillon formé par deux dépressions ovalaires dont la posté-

rière un peu plus prononcée; il est légèrement ridé transversalement; le fond des dépressions est rugueux.

Elytres parallèles en avant, rétrécies dans leur moitié postérieure, un peu bronzées au bout et semblant terminées par une large dent obtuse; elles sont fortement impressionnées à la base et couvertes d'une ponctuation allongée assez serrée; près de la suture, à l'extrémité et avant leur milieu, on aperçoit quelques vestiges des poils squammiformes blanchâtres; peut-être est-ce le restant d'un dessin analogue à celui de l'espèce précédente.

Dessous comme chez l'*A. Dentipes*.

183. — *A. VESTITUS*, H. Deyr. *Amboine*.

Long. 9, larg. 2 1/2, mill.

Bronzé sombre, couvert partout d'une très-fine villosité grisâtre uniforme médiocrement serrée; élytres terminées par une dent externe très-aiguë.

Tête un peu bombée, parcourue de l'épistome à l'occiput, par un fort sillon creusé sur le vertex dont les bords sont tuberculeux en arrière près des yeux.

Prothorax subparallèle en arrière, un peu rétréci en avant, creusé sur le disque, de la base jusque près du bord antérieur, largement sillonné obliquement sur les côtés en avant des carènes latérales, celles-ci formant une ligne courbe en S assez rapprochée du bord au milieu et écartée de lui en arrière; il est couvert de grosses rides onduleuses subtransversales.

Elytres légèrement plus larges que le prothorax aux épaules, parallèles dans leur moitié antérieure, assez brusquement rétrécies après le milieu, droites un peu avant l'extrémité, ce qui leur donne l'aspect d'une queue de poisson, les angles de la suture sont fortement échanerés en arc de cercle pour former une large épine de l'angle externe, ce qui complète l'analogie citée plus haut; elles sont rugueuses, légèrement impressionnées à la base près des épaules, déprimées dans leur moitié suturale antérieure, un peu cuivreuses à l'extrémité.

Dessous rugueux, brillant sur l'abdomen, finement vilieux comme le dessus; mentonnière assez fortement échanerée en rond; abdomen débordant très-légèrement les élytres au milieu.

184. — A. ORNATUS, H. Deyr. *Célèbes, Amboine, Céram, Mysole, N. Guinée.*

Long. 8 à 10 $\frac{1}{2}$, larg. 2 $\frac{1}{4}$ à 3 mill.

Bronzé sombre, parfois un peu cuivreux sur l'occiput et l'extrémité des élytres, celles-ci terminées chacune par une dent externe très-aiguë, ornées d'un dessin formé par une fine villosité blanchâtre.

Très-voisin du précédent pour la forme et la granulation, l'abdomen débordant un peu plus les élytres, celles-ci un peu plus prolongées directement en arrière, mais différant surtout par le dessin dont elles sont ornées :

Il se compose sur chacune de quatre lignes transversales étroites fortement ondulées, situées à égale distance l'une de l'autre ; la première un peu après la base, la quatrième aux deux tiers environ de la longueur ; la première, la seconde et la quatrième envoient en arrière un rameau sutural, celui de la dernière très-prolongé, se dilatant à l'extrémité un peu avant le bout de l'élytre.

Dessous semblable au précédent.

Observation. — Les exemplaires de Mysole et de Nouvelle-Guinée sont d'un bronzé pourpré foncé et plus cuivreux à l'extrémité des élytres ; leur dessin est beaucoup moins apparent, mais ce qu'il en reste suffit pour le reconnaître ; je crois du reste que cette différence tient à un manque de fraîcheur.

185. — A. ARMATUS, Fabr. *Sumatra, Java, Lombock, Célèbes, Céram, Makian, Salwatty.*

Buprestis Armata, Fabr. Syst. El. T. II, pag. 214 ; et auct.

186. — A. FRATER, H. Deyr. *I. Makian.*

Long. 5 $\frac{1}{4}$, larg. 1 $\frac{2}{3}$ mill.

Bleu clair sur les élytres, bleu verdâtre plombé sur la tête, le prothorax et le dessous ; élytres terminées par deux fortes épines externes, traversées avant l'extrémité par une bande blanchâtre à peine visible, formée de quelques poils squamiformes.

Très-voisin, mais je pense distinct d'*A. Armatus* ; il est à peine moitié de la longueur de ce dernier, malgré cette petitesse les rides du prothorax sont au moins aussi grosses, les épines terminales des élytres sont plus

longues et plus aiguës ; pour le reste, il est à peu près semblable au précédent ; est-ce une espèce ? n'est-ce qu'une variété très-petite ? Je n'ai malheureusement qu'un exemplaire à ma disposition.

187. — A. IGNICOLLIS, H. Deyr. *I. Florès et Timor.*

Long. 9 1/2, larg. 2 2/3 mill.

Corps d'un beau bleu éclatant assez foncé ; tête et prothorax d'un doré un peu cuivreux très-vif.

Var. Elytres d'un beau bleu verdâtre clair ; tête et prothorax cuivreux pourpre éclatant.

Voisin d'*Armatus* mais moins large, l'épine postérieure des élytres plus interne.

Tête fortement creusée au milieu, couverte de rides peu profondes et espacées.

Prothorax un peu rétréci en avant, légèrement arrondi sur les côtés, obliquement et largement sillonné sur les côtés en avant des carènes latérales, un peu enfoncé sur le disque postérieur près de la base ; carènes latérales tranchantes, régulièrement éloignées du bord d'avant en arrière ; il est couvert de grosses rides creuses et peu serrées.

Ecusson un peu plus clair que les élytres en avant, noir mat sur la pointe postérieure.

Elytres de la largeur du prothorax à la base, très-légèrement élargies en arrière du milieu, arrondies légèrement et fortement uni-épineuses à l'extrémité, échancrées à l'angle sutural ; elles sont fortement granuleuses, un peu creusées le long de la suture, celle-ci finement relevée.

Dessous brillant, légèrement plus verdâtre que le dessus, assez éparsément ridé sur l'abdomen, un peu plus rugueusement sur la poitrine ; mentonnière très-grande, nullement échancrée.

La variété vient de Timor.

188. — A. CÆLESTIS, H. Deyr. *I. Florès.*

Long. 9, larg. 2 1/2 mill.

Entièrement d'un beau bleu, fortement granuleux ; élytres terminées chacune par une petite épine sub-médiane.

Voisin du précédent, de même forme ; prothorax seulement un peu déprimé, non enfoncé, sur le disque postérieur ; élytres un peu moins épineuses à l'extrémité, unicolore en-dessus.

Dessous bleu légèrement verdâtre sur le corps, l'abdomen et les pattes, noir sur le prothorax moins un mince filet latéral, semblable au-dessus.

189. — A. SEMI-ÆNEUS, H. Deyr. *Bornéo.*

Long. 6 1/2, larg. 1 2/3 mill.

D'un beau vert émeraude; élytres glabres, leur moitié postérieure bronzée, suture dans cette partie, sur une faible largeur, bordée d'une fine villosité d'un blanc jaunâtre.

Tête rugueuse, largement et vaguement sillonnée depuis l'épistome jusque sur le vertex.

Prothorax subparallèle; carènes latérales fortement arquées, n'occupant que la moitié postérieure des côtés; il est un peu enfoncé au milieu en arrière, couvert de rides profondes et serrées qui se changent en rugosités vers la base.

Elytres de la largeur du prothorax, subparallèles en avant, acuminées en arrière et armées chacune d'une longue épine; elles sont fortement rugueuses en avant, moins en arrière, la partie bronzée mal limitée, confondue avec la couleur verte sur ses bords.

Dessous vert doré brillant, rugueux sur la poitrine, assez fortement ponctué sur le premier segment abdominal; prosternum très-rugueux, mentonnière grande, légèrement et angulairement échanerée dans toute sa largeur antérieure.

190. — A. PILIVENTRIS, H. Deyr. *Bornéo.*

Long. 14, larg. 4 mill.

Tête et prothorax d'un violet pourpré sombre; élytres vert sombre en avant, vert doré en arrière; dessous couvert d'une villosité d'un beau jaune.

Tête un peu creusée et sillonnée au milieu, fortement rugueuse; épistome, bas du front et antennes vert doré.

Prothorax assez court, légèrement arrondi sur les côtés, déprimé transversalement en avant et en arrière du milieu, enfoncé légèrement sur le disque antérieur, un peu plus fortement sur la partie postérieure; carènes latérales tranchantes, arquées, n'occupant que la moitié postérieure des côtés, l'espace compris entre elles et le bord, vert doré, rugueux, un peu élevé; il est couvert de rides transversales serrées.

Elytres un peu plus larges que le prothorax, subparallèles, à peine élargies au milieu, acuminées régulièrement de là jusqu'à l'extrémité où

elles sont étroitement arrondies et armées chacune au milieu, d'une forte dent épineuse accompagnée en dehors de quelques autres très-petites; elles sont finement rugueuses, d'un aspect un peu mat et velouté (1) en avant; la partie claire, un peu luisante, occupe environ le quart postérieur.

Dessous doré, couvert sur tout le corps et l'abdomen d'une épaisse pubescence d'un beau jaune; prosternum et tibias verts; tarses noir bronzé; abdomen débordant légèrement les élytres au milieu; mentonnière échancrée légèrement en arc de cercle au milieu.

191. — A. MACULIVENTRIS, H. Deyf. *I. Batchian.*

Long. 11, larg. 3 mill.

Tête et prothorax cuivreux sombre, élytres noires sauf la base qui est verte, abdomen les débordant notablement, orné sur le bord supérieur de deux macules jaunes, la postérieure tournant en-dessous.

Tête grosse, fortement creusée au milieu, formant un bord élevé le long des yeux, rugueusement ridée, pourprée sur le front, vert bronzé sur l'occiput; épistome cuivreux doré; antennes noir bronzé.

Prothorax subparallèle, creusé sur toute la longueur du disque, très-largement en arrière, moins en avant; côtés largement sillonnés en avant des carènes, celles-ci assez courtes, arquées, n'occupant qu'un peu plus du tiers postérieur latéral; il est couvert de rides transversales très-serrées et brillantes; la couleur générale s'éclaircit un peu près des bords latéraux.

Ecusson noir mat en arrière, sa carène transversale un peu cuivreuse.

Elytres se rétrécissant à partir des épaules, arrondies à l'extrémité et armées chacune d'une forte épine médiane; elles sont finement granuleuses, fortement impressionnées à la base, déprimées le long de la suture, celle-ci un peu élevée en arrière.

Dessous bronzé cuivreux brillant; prosternum sombre très-rugueux; mentonnière assez échancrée angulairement; abdomen débordant notablement les élytres, bord supérieur des premier et troisième segments d'un beau jaune vilieux, le dernier maculé de même en-dessous ainsi que les hanches postérieures.

(1) Chez un certain nombre d'*Agrius* lorsqu'on les regarde en travers avec un fort grossissement, on aperçoit une pubescence noire couchée, cette pubescence en voilant un peu les téguments les assombrit et leur donne l'aspect que je désigne plus haut.

192. — A. ASCANIUS, H. Deyr. *I. Céram.*

Long. 10 1/2, larg. 2 2/3 mill.

Tête et prothorax cuivreux, occiput noirâtre; élytres bleu violacé noirâtre; dessous vert terne, les quatre derniers segments abdominaux bronzés, bords supérieurs de l'abdomen et hanches postérieures d'un beau jaune vilieux.

Tête bombée sur l'arrière front, vaguement creusée au milieu, dans cette partie et sur le vertex, finement rugueuse partout, à peine un peu vilieuse en avant; elle est claire antérieurement, passant au noir sur l'occiput.

Prothorax à peine arrondi sur les côtés, un peu déprimé sur le disque postérieur, légèrement creusé en gouttière en avant des carènes latérales, celles-ci courtes, très-arquées, l'espace entre elles et le bord, rugueux, vert bleuâtre; il est couvert de fines rides transversales serrées, sa couleur est claire tout près des bords latéraux.

Elytres de la largeur du prothorax, subparallèles dans leur moitié antérieure, assez rétrécies en arrière, sub-arrondies au bout et armées chacune d'une assez forte épine; elles sont assez légèrement impressionnées à la base, finement rugueuses, presque mates, légèrement veloutées; la suture un peu relevée en arrière seulement.

Dessous assez luisant, ridé dans tous les sens, ponctué obsolètement sur les quatre segments bronzés; prosternum rugueux, mentonnière presque carrée en avant.

193. — CUPRIFRONS, H. Deyr. *Célèbes (Tondano).*

Long 10, larg. 2 3/5 mill.

Parallèle; front cuivreux pourpré; prothorax vert foncé, doré latéralement, élytres vert sombre à la base, passant au violet en arrière.

Tête assez convexe en arrière, très-obsolètement et largement sillonnée sur le front, sillonnée un peu plus fortement en arrière sans être creusée; elle est rugueuse, un peu rosée en avant, pourpré sombre en arrière, vert foncé sur l'occiput; en avant on aperçoit quelques rares petits poils blancs sur le front.

Prothorax subparallèle, légèrement bombé transversalement au milieu, creusé obliquement sur les côtés en avant des carènes, celles-ci longeant le bord au milieu, assez fortement arquées et éloignées de lui en arrière; il est

couvert de rides serrées au milieu, un peu plus légères sur les côtés; le disque est vert foncé, un peu velouté, passant au vert doré brillant latéralement.

Ecusson de la couleur du prothorax, mat en arrière légèrement brillant en avant.

Elytres subparallèles en avant, se rétrécissant en arrière du milieu jusqu'à l'extrémité où elles sont sub-arrondies et armées chacune d'une épine au milieu; elles sont assez finement rugueuses et d'un aspect un peu velouté.

Dessous vert doré, luisant, assez rugueux sur la poitrine; abdomen débordant très-légèrement les élytres, son bord supérieur et la partie externe des hanches postérieures garnis d'une pubescence jaune ne voilant pas complètement les téguments.

194. — A. ŒDIPUS, H. Deyr. *Bornéo.*

Long. 10, larg. 2 1/2 mill.

Vert sombre; front blanchâtre, vilieux et pulvérulent en avant; prothorax maculé de jaune vilieux sur les côtés antérieurs; moitié postérieure des élytres violette.

Tête plane sur le front, un peu plus élevée que les yeux, bordée le long de ceux-ci par un étroit et profond sillon à bords abrupts, finement sillonnée sur le vertex; elle est ridée transversalement sur le front, sublongitudinalement et plus finement sur l'occiput, vert d'eau en avant, vert noirâtre en arrière, peu brillante.

Prothorax assez long, à peine élargi en avant, légèrement arrondi sur les côtés, sillonné obliquement sur les côtés en avant des carènes, celles-ci très-petites, arquées, n'occupant même pas le tiers postérieur; il est couvert de fines rides, vert foncé un peu mat et velouté sur le disque, doré sur les côtés, ceux-ci marqués d'une petite macule antérieure formée de poils jaunes très-serrées.

Elytres de la largeur du prothorax, rétrécies légèrement à partir des épaules, assez étroites en arrière, sub-arrondies au bout et armées chacune d'une épine médiane accompagnée en-dehors de trois à quatre petites dents aiguës; déprimées dans la région suturale où elles ont quelques rares petits poils jaunâtres, quelques petits poils semblables et un peu plus serrés existent à l'extrémité; elles sont vert bronzé en avant, d'un beau violet en arrière, criblées partout d'une ponctuation serrée et un peu allongée.

Dessous bronzé verdâtre, éparsément couvert d'une villosité grise et ca-

duque; abdomen débordant un peu les élytres, son bord supérieur, les côtés de la poitrine et les hanches couverts d'une villosité jaune.

195. — A. AMICUS, H. Deyr. *Singapoor*.

Long. 10, larg. 2 1/2 mill.

Vert sombre, front jaunâtre, villeux et pulvérulent en avant; prothorax maculé de chaque côté en avant d'une petite tache de poils jaunes.

Très-voisin du précédent, dont il n'est peut-être qu'une variété?

Tête semblable; prothorax plus droit sur les côtés; élytres unicolores d'un vert plus foncé encore, moins rétrécies à l'extrémité, les petits dents externes beaucoup plus fortes; elles sont sans trace de villosité jaunâtre dans leur dépression suturale et à l'extrémité; pour tout le reste semblable.

196. — A. INDIGACEUS, H. Deyr. *N. Guinée (Dorey)*.

Long. 11, larg. 2 3/4 mill.

D'un beau bleu d'acier bleui, à très-légers reflets violacés; front blanc en avant, très-villeux; dessous couleur d'acier poli, marqué de chaque côté sur le deuxième segment abdominal d'une petite tache bleue à reflets pourprés.

Tête largement creusée au milieu, rugueuse, couleur d'acier en avant sous la villosité blanche, d'un beau bleu en arrière.

Prothorax parallèle, légèrement élevé transversalement en avant des carènes, celles-ci très-fortement arquées, occupant moins de la moitié postérieure des côtés.

Elytres légèrement plus larges que le prothorax, obtusément anguleuses à la base, parallèles dans leur moitié antérieure, rétrécies en ligne droite en arrière, acuminées et terminées chacune par une épine élargie à sa base; elles sont un peu déprimées sur le milieu et finement rugueuses.

Dessous ayant une fine villosité blanchâtre peu serrée, pulvérulente par places; abdomen débordant légèrement les élytres, bleu sur son bord supérieur, premier segment blanc villeux dessous et sur le bord supérieur, deuxième glabre, base des autres légèrement villeuse, le bleu du bord supérieur tournant légèrement sur les côtés de ceux-ci; mentonnière très-arrondie en avant.

197. — A. TRITO., H. Deyr. *Singapoor.*

Long. 9 1/2, larg. 2 2/3 mill.

Noir, presque mat un peu velouté, légèrement bronzé sur le prothorax; front blanc vilieux en avant; dessous un peu voilé par une fine pubescence blanchâtre.

Tête largement et peu profondément creusée d'un œil à l'autre, rugueusement ridée, bleuâtre en avant, noire en arrière.

Prothorax subparallèle, très-légèrement arrondi sur les côtés, obliquement et largement sillonné latéralement, ces sillons devenant très-obsolètes et se rejoignant sur le disque en arrière du milieu, carènes latérales très-courtes, postérieures, envahies par les rides et peu visibles; il est rugueusement ridé transversalement, marqué de blanc vilieux sur les côtés antérieurs.

Ecusson noir, lisse et mat.

Elytres à peine un peu plus larges que le prothorax aux épaules, se rétrécissant un peu en arrière de celles-ci jusqu'à l'extrémité qui est armée d'une forte épine médiane à chacune; elles sont assez légèrement déprimées à la base, finement rugueuses et d'un aspect un peu velouté partout; la suture est finement relevée très en arrière seulement.

Dessous brillant, très-finement rugueux partout; abdomen débordant légèrement les élytres au milieu; mentonnière échancrée assez faiblement tout à fait au milieu.

198. — A. INSIPIDUS, H. Deyr. *Singapoor.*

Long. 10, larg. 2 1/2 mill.

Bleu verdâtre sombre; front blanc vilieux et pulvérulent en avant, noir mat en arrière; prothorax orné en avant de deux petites macules de poils blancs; dessous bronzé sombre légèrement voilé par une pubescence blanchâtre.

Très-voisin d'*A'dipus*, de même forme; front beaucoup plus finement ridé, mat, complètement noir; prothorax unicolore n'ayant que le fin bord latéral un peu bronzé; élytres unicolores; pattes bronzées plus claires que le corps.

Serait-ce l'un des sexes d'*Amicus* chez qui la villosité passerait du jaune au blanc?

199. — A. DIADEMA, H. Deyr. *Bornéo.*

Long. 8, larg. 2 mill.

Tête et prothorax pourpré sombre, occiput rouge de rubis brillant; élytres vert sombre, d'un aspect mat, veloutées de noir.

Tête un peu bombée, à peine visiblement sillonnée au milieu, criblée de rides ponctiformes assez grosses sur le front, ces rides un peu moins fortes et longitudinales sur l'occiput.

Prothorax parallèle en avant, un peu rétréci vers la base, légèrement élevé transversalement au milieu, vaguement et superficiellement déprimé en avant et en arrière de cette élévation; carènes latérales rapprochées du bord au milieu, s'éloignant graduellement en arrière où elles sont assez arquées; il est finement et rugueusement ridé transversalement, ses bords latéraux antérieurs légèrement vilieux, sa surface est généralement terne et plus sombre que la tête.

Elytres non déprimées, parallèles dans leur moitié antérieure, rétrécies en arrière, assez largement arrondies à leur extrémité qui est armée d'une épine médiane et de deux ou trois très-petites dents en dehors de celle-ci; elles sont très-finement rugueuses.

Dessous luisant, bronzé, un peu rosé latéralement, finement rugueux, les téguments en partie voilés par une pubescence blanche; mentonnière entière.

200. — A. PURPURIFRONS, H. Deyr. *Bornéo.*

Long. 10, larg. 2 2/3 mill.

Tête pourprée; prothorax noir à reflets, pourprés sur les côtés, verdâtre sur le disque; élytres noir verdâtre, marquées chacune, très en arrière, de deux petits points blancs subsuturales.

Tête plane en avant, un peu creusée sur le vertex, d'un blanc vilieux au bas du front, criblée de grosses rides; épistome vert; antennes noires.

Prothorax très-légèrement arrondi sur les côtés, subtransversalement déprimé en arrière du milieu, les carènes latérales très-arquées et n'occupant pas la moitié de sa longueur; il est finement ridé transversalement, les côtés antérieurs occupés par une pubescence pulvérulente blanche très-épaisse.

Elytres de la largeur du prothorax; légèrement déprimées au milieu,

subparallèles en avant, à peine élargies après le milieu, rétrécies en arrière et armées chacune d'une épine sub-externe; les petits points blancs, formés par quelques très-petits poils réunis, sont peu marqués et situés aux quatre cinquièmes de la longueur et à l'extrémité près de la suture; elles sont un peu mates et veloutées, très-finement rugueuses partout.

Dessous bronzé foncé, les téguments un peu voilés par une fine pubescence grise laissant un espace glabre sur les côtés du deuxième segment abdominal; abdomen débordant un peu les élytres; mentonnière arrondie.

201 — A. RUBIFRONS, H. Deyr. *Bornéo.*

Long. 7, larg. 1 2/3 mill.

Assez étroit, vert émeraude très-foncé, front rouge de rubis; prothorax bordé d'une villosité jaune; élytres ornées chacune de deux petits point jaunes, l'un avant, l'autre après le milieu (1).

Tête très-légèrement convexe sur le front, rugueuse, très-vaguement sillonnée au milieu; occiput vert.

Prothorax à peine élargi en avant, doré sur les côtés, cette partie couverte d'une pubescence jaune très-épaisse; disque ridé transversalement, à peine un peu déprimé au milieu de la base.

Elytres subparallèles en avant, rétrécies en arrière et armées d'une forte épine médiane à l'extrémité; elles sont fortement impressionnées à la base, finement rugueuses partout, non luisantes, plutôt un peu veloutées; les points sont situés: l'antérieur au tiers sur le milieu, le postérieur aux deux tiers, un peu rapproché de la suture.

Dessous assez brillant, bronzé doré clair; côtés de la poitrine, bord supérieur du premier et des trois derniers segments abdominaux couverts d'une villosité jaune assez serrée; abdomen débordant légèrement les élytres au milieu.

202 — A. QUADRICOLOR, H. Deyr. *Sumatra.*

Long. 10, larg. 2 1/2 mill.

Front cuivreux; *prothorax* vert bordé d'une villosité jaune; *élytres* violettes, un peu verdâtres à la base, ornées chacune de deux points jaunes.

Tête sillonnée, légèrement sur le front, un peu plus fortement sur le

(1) Je ne serais pas étonné qu'il y eut des exemplaires avec un petit point jaune dans l'impression basilaire des élytres, attendu qu'à la loupe j'aperçois quelques petits poils de cette couleur en cet endroit.

vertex, rugueuse, brillante, ayant une légère villosité jaunâtre au bas du front; occiput de la couleur du prothorax; antennes noires.

Prothorax à peine élargi en avant, un peu rétréci à la base et aux angles antérieurs, ses carènes très-courtes, l'espace qu'elles circonscrivent doré brillant; disque à peine déprimé près de la base; il est ruguleusement ridé, ses côtés couverts d'une villosité épaisse d'un beau jaune.

Elytres subparallèles en avant, rétrécies en arrière, armées d'une forte dent épineuse à l'extrémité; finement rugueuses, fortement impressionnées à la base; verdâtres dans leur tiers antérieur, tout le reste d'un beau violet, les deux couleurs très-insensiblement confondus ensemble, la verte un peu plus rugueuse et veloutée, la violette plus brillante; les points, d'un beau jaune, sont formés par des poils et situés: l'un au tiers sur le milieu, l'autre, plus grand, aux deux tiers près de la suture.

Dessous bronzé doré, éparsément vilieux à la base des segments; côtés de la poitrine et bords supérieurs du premier et des trois derniers segments couverts d'une pubescence jaune abondante; abdomen débordant assez les élytres au milieu.

203. — A. QUADRI-PUNCTATUS, H. Deyr. *Bornéo, Sumatra.*

Long. 9 2/3, larg. 3 mill.

Assez robuste, vert foncé; élytres ornées chacune de deux petits points jaunes; côtés du prothorax, de la poitrine et deux macules sur le bord supérieur de l'abdomen, d'un jaune un peu orangé.

Tête forte, peu profondément mais largement creusée dans toute sa longueur, finement granuleuse, un peu pubescente en avant; front bronzé ou bronzé clair un peu verdâtre en avant, occiput vert foncé.

Prothorax un peu élargi en arrière, arrondi légèrement sur les côtés, à peine déprimé sur le disque postérieur, ses carènes excessivement courbes, tout à fait postérieures, enclosant un espace un peu brillant et cuivreux; il est assez rugueusement ridé, presque mat, orné sur les côtés en avant des carènes d'une macule vilieuse d'un beau jaune d'or.

Elytres se rétrécissant un peu en arrière des épaules (qui sont assez arrondies), non élargies au milieu, subarrondies à l'extrémité et armées chacune d'une forte épine assez externe; impressionnées assez étroitement en dedans des épaules, finement granuleuses partout, non brillantes, subveloutées; la suture très-finement rebordée tout à fait en arrière; les points jaunes vilieux sont situés: l'un au tiers, au milieu du disque, l'autre un peu après les deux tiers, peu éloigné de la suture.

Dessous brillant, vert bronzé doré, légèrement voilé par une fine pubescence grisâtre assez éparse; abdomen débordant assez les élytres au milieu; la première macule du bord supérieur à cheval sur le premier et le deuxième segment, la seconde sur le troisième, le bord entre elles souvent d'un beau violet.

204. — A. ALBO-PUNCTATUS, H. Deyr. *Singapoor*.

Long. 10, larg. 3 mill.

Bronzé marron assez foncé; tête cuivreux bronzé clair; front antérieur, côtés du prothorax, et sur chaque élytre trois petits points, blancs villeux.

Tête large, front plan en avant, largement et peu profondément creusé en arrière; brillante en avant, bronzé sombre un peu velouté en arrière.

Prothorax court, parallèle, très-légèrement élevé transversalement au milieu, ses carènes presque nulles, excessivement arquées, courtes et très-postérieures; il est rugueusement ridé, un peu velouté, assez largement maculé de blanc villeux et pulvérulent latéralement.

Ecusson noir, complètement lisse et un peu mat.

Elytres de la largeur du prothorax, parallèles sub-acuminées en arrière et armées chacune d'une épine médiane; leur surface assez régulière, base largement impressionnée, suture très-légèrement relevée en arrière; le premier point blanc très-petit (1) situé au quart sur le disque, le second aux quatre cinquièmes près de la suture, le troisième un peu allongé, subsutural, placé à l'extrémité; elles sont très-peu brillantes et d'aspect légèrement velouté.

Dessous noir d'acier, voilé légèrement par une pubescence blanchâtre pulvérulente par places; abdomen débordant assez les élytres au milieu, son bord supérieur quadrimaculé de blanc (sur le premier et les trois derniers segments); mentonnière très-peu échancrée au milieu.

205. — A. SEX-PUNCTATUS, H. Deyr. *Bornéo*.

Long. 11, larg. 2 2/3 mill.

Allongé; vert sombre et mat, violacé à l'extrémité; front cuivreux; côtés du prothorax et sur chaque élytre trois points, d'un beau jaune d'or, villeux.

Tête très-peu et vaguement creusée au milieu; front rugueux, cuivreux clair et assez brillant; occiput vert sombre un peu velouté.

1) Il doit manquer quelquefois si l'on en juge d'après sa dimension

Prothorax assez long, un peu élargi en avant, légèrement rétréci à sa base, arrondi légèrement sur les côtés, ses carènes assez arquées, occupant le tiers postérieur des côtés, enclosant un espace bronzé cuivreux; il est finement et rugueusement ridé, mat; ses côtés couverts d'une épaisse pubescence.

Elytres rétrécies de la base à l'extrémité, à peine un peu élargies au milieu, armées chacune d'une forte épine un peu interne; elles sont mates, très-finement rugueuses, un peu bronzées tout à fait à l'extrémité sur les épines; les points jaunes d'or sont assez gros et disposés sur une ligne un peu oblique, le premier dans l'impression basilaire, le second avant le milieu, le troisième subsutural placé aux trois quarts de la longueur.

Dessous brillant, vert bronzé, un peu cuivreux latéralement; abdomen débordant un peu les élytres; côtés de la poitrine, base latérale des troisième et quatrième segments de l'abdomen, quatre macules sur le bord supérieur (occupant le premier et les trois derniers segments), d'un beau jaune d'or un peu orangé et villex.

206. — A. AURIPILIS, H. Deyr. *Bornéo*.

Long. 6 1/2 à 8, larg. 1 3/4 à 2 1/3 mill.

Assez court; vert sombre; tête bronzé clair en avant; élytres fortement épineuses à l'angle sutural; bords latéraux du prothorax, côtés de la poitrine et bord supérieur de l'abdomen couverts d'une villosité orangée.

Tête rugueuse; front plan, un peu villex en avant; vertex très-légèrement creusé, d'un vert sombre noirâtre.

Prothorax subparallèle, très-légèrement élevé transversalement au milieu, finement et rugueusement ridé; carènes latérales assez grandes, très-fortement courbées en demi cercle, enclosant un espace rugueux doré-bronzé; bords latéraux un peu plus clairs que le disque, étroitement jaune orangé en avant.

Elytres parallèles en avant, médiocrement rétrécies en arrière, assez largement subarrondies à l'extrémité, armées chacune d'une forte épine à l'angle sutural, finement denticulées en dehors de celle-ci; elles sont finement rugueuses avec la suture étroitement jaune soyeux des deux tiers aux quatre cinquièmes.

Dessous vert bronzé un peu doré latéralement, couvert d'une fine pubescence caduque, grisâtre et soyeuse, ne voilant que faiblement les téguments; abdomen débordant très-légèrement les élytres, deuxième segment glabre sur son bord supérieur.

207. — A. MINOS, H. Deyr. *Bornéo.*

Long. 6, larg. 1 3/4 mill.

Noir verdâtre, parfois à reflets violacés; front cuivreux, suture étroitement gris soyeux en arrière.

Tête très-légèrement creusée sur le vertex, bronzé noirâtre en arrière; front presque plan, rugueux.

Prothorax très-légèrement arrondi sur les côtés, un peu élevé transversalement sur le disque, finement et rugueusement ridé, ses carènes en demi-cercle, assez grandes, postérieures; il est parfois un peu vilieux latéralement.

Elytres parallèles, rétrécies en arrière, assez largement subarrondies à l'extrémité, armées chacune d'une épine dentiforme à l'angle sutural; elles sont très-finement ruguleuses.

Dessous bleu noirâtre, un peu verdâtre sur les pattes, recouvert d'une pubescence soyeuse, grisâtre, caduque et peu apparente; mentonnière entière.

208. — A. SUTURA-ALBA, H. Deyr. *Bornéo.*

Long. 6, larg. 1 3/4 mill.

Vert foncé légèrement brillant; suture étroitement blanc-soyeux en arrière; élytres acuminées postérieurement, un peu épineuses à l'angle sutural.

Tête un peu bombée en arrière, brillante, ridée transversalement, sillonnée dans toute sa longueur, assez fortement sur le vertex qui est légèrement bi-mamelonné.

Prothorax assez allongé, à peine rétréci d'arrière en avant, transversale et légèrement déprimé près de sa base, ses carènes longues et très arquées; il est un peu brillant et assez fortement ridé.

Ecusson brillant, lisse.

Elytres subparallèles dans leur moitié antérieure, rétrécies en ligne courbe de la moitié à l'extrémité suturale où elles sont légèrement épineuses; rugueuses, assez déhiscentes en arrière, enfoncées le long de la suture, les trois cinquièmes postérieurs de cette dernière bordés d'une fine pubescence.

Dessous vert bleuâtre brillant; ayant une pubescence caduque peu visi-

ble; abdomen débordant à peine les élytres; cuisses postérieures assez renflées; mentonnière peu profondément mais largement échancrée.

Observation. — Cette espèce, par ses élytres acuminées, aurait pu figurer à une autre place de mon tableau; mais sa forme générale ainsi que sa suture blanche la placent ici; ses élytres sont en somme un peu épineuses et jointes à leur angle sutural, dernier caractère qui n'existe pas ailleurs.

209. — A. CUPREO-VIOLACEUS, H. Deyr. *N. Guinée, Mysolé, Morty.*

Long. 6, larg. 1 3/4 mill.

D'un violet cuivreux ou d'un cuivreux violacé, peu brillant; front passant du cuivreux au vert bleuâtre; élytres ornées chacune d'une petite ligne longitudinale et d'un point blanchâtres, villex.

Tête assez large; front plan, rugueux, non ou à peine sillonné en arrière, le sillon un peu plus marqué sur le vertex.

Prothorax subparallèle, un peu élevé transversalement au milieu, déprimé en arrière; carènes latérales occupant les trois quarts postérieurs, très-rapprochées du bord en avant, peu éloignées et légèrement arquées en arrière; il est ridé assez superficiellement en travers et finement villex près des bords latéraux.

Elytres parallèles en avant, acuminées en arrière, sub-arrondies, très-finement denticulées et armées d'une petite épine subsuturale, à l'extrémité; parfois l'épine réduite à une simple petite dent; elles sont légèrement déprimées dans leur moitié interne, rugueuses, parfois couvertes partout d'une légère pubescence au milieu de laquelle on distingue toujours les lignes et les points; les premières situées en avant du milieu sur le disque, les seconds, un peu plus suturaux, aux deux tiers.

Dessous à peine un peu plus clair que le dessus, plus brillant, très-légèrement voilé par une pubescence caduque; pattes un peu dorées chez les exemplaires à tête verte; abdomen débordant à peine les élytres; mentonnière entière, arrondie.

210. — A. LANCIFER, H. Deyr. *Bornéo.*

Long. 8, larg. 2 mill.

D'un beau vert un peu foncé, un peu noirâtre à l'extrémité des élytres; suture finement villexe dans ses deux tiers postérieurs.

Tête étroite, brillante, largement sillonnée au milieu, couverte de rides transversales sur le front,

Prothorax assez allongé, parallèle, sillonné largement en avant des

carènes, celles-ci médiocres assez arquées; il est couvert de rides assez creuses et transversales.

Elytres assez allongées, rétrécies, légèrement en arrière des épaules, assez étroites postérieurement, armées à l'extrémité d'une forte épine subsuturale dont la base très-large en dehors, s'étend jusqu'à l'angle externe; elles sont déprimées légèrement dans leur moitié interne, la villosité, suturale en arrière, s'éloigne un peu et devient subdiscale en avant.

Dessous vert légèrement bleuâtre, ayant une pubescence peu marquée; abdomen débordant un peu les élytres; mentonnière entière.

211. — CILIATIPES, H. Deyr. *Singapoor*.

Long. 9 1/2, larg. 2 1/4 mill.

Vert bleu, assez parallèle; élytres largement tronquées à l'extrémité, armées chacune d'une forte épine à l'angle sutural.

Tête étroite, brillante et bleu clair sur le front, largement et peu profondément creusée d'un œil à l'autre, traversée par des rides superficielles peu serrées en avant, occiput bleu plus foncé, plus fortement ridé.

Prothorax parallèle, fortement creusé en gouttière en avant des carènes latérales, celles-ci très-saillantes et courbées en arrière, droites en avant; il est rugueusement ridé transversalement, verdâtre sur le disque d'un beau bleu sur les côtés.

Elytres médiocrement rétrécies en arrière à commencer un peu après les épaules, assez carrées à l'extrémité; épine subsuturale accompagnée en dehors de quatre à cinq très-petites dents; elles sont rugueuses, déprimées dans leur moitié suturale, un peu bleues latéralement en arrière.

Dessous vert bleuâtre clair, revêtu d'une fine pubescence blanche, très-peu serrée et caduque sur l'abdomen, un peu plus longue sur la poitrine; cuisses postérieures armées au milieu en dessous d'une dent obtuse cachée par une épaisse garniture de cils soyeux; abdomen débordant un peu les élytres; mentonnière entière.

212. — A. INCERTICOLOR, H. Deyr. *Bornéo*.

Long. 8 1/2, larg. 2 mill.

D'un beau vert éclatant, plus foncé en-dessus; prothorax et élytres à reflets violacés cuivreux très-prononcés; cuisses postérieures finement ciliées et armées au milieu inférieur d'une courte dent obtuse.

Tête largement creusée sur le front et le vertex, le premier très-brillant, clair, le second terne et foncé.

Prothorax à peine sensiblement élargi en avant, un peu déprimé sur le lobe médian, creusé en gouttières en avant des carènes latérales, celles-ci assez courtes et arquées; il est rugueusement ridé transversalement.

Elytres rétrécies à commencer un peu en arrière des épaules, assez larges à l'extrémité, armées chacune d'une épine subsuturale très-élargie à la base externe; elles sont rugueuses; les reflets violacés-cuivreux faisant disparaître la couleur foncière presque partout (1).

Dessous vert éclatant couvert d'une fine villosité caduque et très-éparse; côtés de la poitrine plus abondamment vilieux; abdomen débordant légèrement les élytres au milieu.

213. — A. MINOR, H. Deyr. *Bornéo*.

Long. 3 2/3, larg. 1 mill.

Bronzé sombre, moitié interne des élytres couverte d'une villosité caduque peu serrée, leur extrémité échancrée obliquement de façon à laisser une dent suturale assez forte et un angle externe.

Tête plane en avant, un peu creusée sur le vertex; front verdâtre, mat, clairsemé de très-petits points brillants; épistome bronzé doré; yeux bordés par un fin et creux sillon; antennes relativement assez robustes.

Prothorax à peine un peu élargi en avant, largement creusé sur les côtés le long des carènes latérales; celles-ci en arc de cercle occupant la moitié postérieure du bord; vu avec une forte loupe il paraît couvert d'un fin réseau à mailles étroites.

Elytres parallèles dans leurs deux tiers antérieurs, un peu planes en-dessus, finement rugueuses, carénées latéralement des épaules au tiers de leur longueur.

Dessous bronzé un peu plus clair que le dessus, ayant une pubescence caduque à peine visible; cuisses postérieures un peu renflées.

214. — A. ADONIS, H. Deyr. *Singapoor*.

Long. 7 1/4, larg. 1 3/4 mill.

D'un beau bleu; élytres fortement bi-épineuses à l'extrémité, la dent suturale notablement plus longue; dessous bleu-verdâtre plombé.

Tête très-légèrement creusée sur le vertex et l'occiput, sillonnée plus

(1) Je pense que ces reflets ou leur inégalité sont dûs en partie à une altération des téguments et que les élytres sont ordinairement plus vertes que violacées.

légèrement encore sur le front, celui-ci rugueusement ridé en travers; elle est gris de fer en avant, bleue en arrière.

Prothorax sub-cylindrique, un peu déprimé sur le milieu vers la base, légèrement creusé en gouttière en avant des carènes latérales, celles-ci assez grandes et arquées; il est couvert de rides et de rugosités transversales.

Elytres subparallèles en avant, assez acuminées en arrière, très-profondément échancrées à l'extrémité; les épines suturales assez larges, les externes plus grêles et plus courtes; elles sont légèrement brillantes, rugueuses, un peu vilieuses à l'extrémité avec quelques poils caduques clairsemés çà et là.

Dessous assez densément ponctué, avec une courte villosité blanchâtre peu apparente.

215. — A. NIGRO-CYANEUS, H. Deyr. *Bornéo.*

Long. 5 à 6, larg. 1 1/4 à 1 1/2 mill.

Noir bleuâtre ou verdâtre; dessous bronzé verdâtre clair; élytres bi-dentées chacune à l'extrémité, la dent suturale plus longue.

Tête très-légèrement sillonnée en arrière; front presque plan, vert sale, mat, légèrement bronzé doré en avant, ayant quelques rides et points transversaux un peu brillants; antennes et épistome bronzé-dorés (1).

Prothorax subparallèle très-légèrement arrondi sur les côtés, un peu déprimé transversalement en arrière, légèrement creusé en avant des carènes, celles-ci moyennes, assez arquées; il est couvert de rugosités et de rides transversales; sa couleur est parfois verdâtre sur le disque, légèrement dorée sur les côtés.

Elytre assez rétrécies en arrière, échancrées fortement à l'extrémité, les dents spiniformes assez courtes et robustes, l'interne notablement plus avancée que l'externe; elles sont planes dans leur moitié suturale et rugueuses; la suture ayant une légère pubescence blanchâtre en arrière s'élargissant vers l'extrémité, parfois chez les exemplaires très-frais on aperçoit une villosité jaunâtre assez clairsemée dans la partie plane médiane.

Dessous clair, assez densément ponctué, ayant une pubescence caduque peu marquée.

(1) Chez un exemplaire le front est légèrement doré dans sa moitié inférieure avec une étroite bande transversale brunâtre; je crois cette variété accidentelle.

216. — A. INSULARIS, H. Deyr. *Bornéo, Singapoor, Sumatra, Makian.*

Long. 5 à 6 1/2, larg. 1 à 1 1/2.

Bronzé un peu verdâtre passant au lilas violacé en arrière, prothorax parfois vert bleuâtre foncé; élytres bi-épineuses, l'épine suturale notablement plus longue que l'externe.

Voisin des précédents, mais d'une forme plus grêle et plus allongée.

Tête semblable, c'est-à-dire mate avec quelques points et rides brillants; front vert plus ou moins bronzé-doré en avant, parfois presque entièrement de cette couleur.

Prothorax à peine élargi en avant, droit ou très-légèrement arrondi sur les côtés, un peu déprimé transversalement en arrière du milieu, à peine un peu enfoncé sur le lobe médian; ses carènes latérales, moyennes, assez courbées, un peu plus en arrière qu'en avant; il est rugueusement ridé transversalement.

Elytres à peine plus larges que la base du prothorax, subparallèles en avant, notablement rétrécies en arrière; les épines terminales plus ou moins longues, mais l'externe toujours plus petite et plus courte; elles sont assez finement rugueuses, un peu plus lisses postérieurement, légèrement aplanies dans leur moitié suturale; la suture légèrement élevée en arrière à partir d'avant le milieu; leur surface, moins les côtés, est couverte d'une fine villosité blanchâtre plus ou moins conservée, mais presque toujours usée en chevron aux trois quarts postérieurs.

Dessous bronzé clair plus ou moins verdâtre, un peu doré sur les pattes, ayant une fine pubescence caduque grisâtre; prosternum couvert de rugosités assez régulières; mentonnière très-légèrement tronquée en avant.

Observation. — J'ai deux variétés, l'une grande (7 mill.) venant de l'île Makian, l'autre très-petite (5 mill.) venant de Singapoor, qui, à part une teinte bleu clair chez la première et bleu foncé chez la seconde, ne diffèrent en rien des autres exemplaires.

217. — A. TUBERCULIVENTRIS, H. Deyr. I. *Batchian et Kaïssa.*

Long. 7 1/2, larg. 1 2/3 mill.

Tête et prothorax bronzés, élytres vert foncé, bidentées chacune à l'extrémité; premier segment abdominal bituberculé chez le ♂ (1).

Tête étroite, profondément sillonnée dans toute sa longueur, légèrement

(1) Ce caractère se retrouve chez les cinq ou six espèces suivantes

dorée en avant, bronzé sombre en arrière, garnie de quelques légers petits poils en bas du front et le long des yeux; elle est couverte d'une ponctuation bien marquée et médiocrement serrée.

Prothorax très-légèrement élargi en avant, bisinué sur son bord antérieur, profondément et obliquement creusé en gouttière sur les côtés en avant des carènes latérales, celles-ci peu éloignées du bord, le touchant en avant, recourbées en arrière; il est couvert de rides écartées et peu profondes entre lesquelles existent des rangées de petits points peu serrés et allongés; son disque est bronzé sombre, ses bords un peu plus clairs.

Elytres subparallèles dans leur moitié antérieure, rétrécies en arrière, légèrement divergentes à l'extrémité suturale, chacune profondément échan-crée en rond et armée de deux dents spiniformes; elles sont un peu déprimées dans leur moitié suturale, largement impressionnées à la base, finement rugueuses et garnies de quelques très-petits poils épars un peu plus abondants à l'extrémité de la suture.

Dessous bronzé sombre sur la poitrine, clair sur les pattes, verdâtre sur l'abdomen, ce dernier débordant à peine les élytres, ses deux premiers segments rugueux, un peu déprimés au centre, et garnis de chaque côté de la dépression d'un petit tubercule lisse peu élevé; mentonnière très-avancée, sub-horizontale, très-peu séparée du prosternum.

218. — *CYANICOLLIS*, H. Deyr. *I Batchian et Morty.*

Long. 7 1/2, larg. 4 2/3 mill.

Tête, prothorax et dessous bleus; élytres vert-doré clair un peu bronzé, traversés immédiatement après le milieu par une large bande brune.

Tête étroite, brillante fortement creusée sur le vertex; front convexe très-légèrement sillonné en avant au-dessus de l'épistome; elle est finement ponctuée, un peu ridée sur le vertex.

Prothorax à peine visiblement élargi en avant, traversé par un sillon en gouttière formant le demi-cercle, dont les extrémités assez creuses, situées sur les côtés en avant des carènes latérales et le centre passant légèrement sur le disque en arrière du milieu; carènes latérales peu courbées, assez longues, longeant le bord en arrière; il est couvert de rides transversales fines et peu serrées, dont les intervalles sont ponctués.

Elytres parallèles en avant, rétrécies en arrière, un peu divergentes à l'extrémité suturale et chacune bi-épineuse, impressionnées fortement à la base, déprimées dans plus de leur moitié interne, assez fortement rugueu-

ses, ayant une villosité médiane caduque et peu serrée, située en avant et en arrière de la bande transversale.

Dessous assez brillant, un peu vilieux sur la poitrine; abdomen peu renflé débordant à peine les élytres; mentonnière grande, avancée, sub-horizontale se détachant du prosternum par une teinte bronzée.

219. — A. CELEBIENSIS, H. Deyr. *Célèbes (Ménado et Makassar).*

Long. 7 à 10, larg. 4 1/2 à 2 mill.

Bronzé; élytres vertes ou bronzé-dorées, traversées un peu en arrière du milieu par une large bande brune; disque du prothorax et occiput de même couleur que la bande.

Tête largement creusée sur le vertex; front faiblement sillonné, bronzé et criblé de gros points en arrière, plus lisse et légèrement doré en avant.

Prothorax un peu élargi en avant, légèrement doré sur les côtés, sillonné obliquement en gouttière en avant des carènes latérales; ces dernières longues, touchant le bord légèrement en avant du milieu, s'éloignant régulièrement et légèrement de lui jusqu'en arrière où elles sont un peu courbées; il est couvert de rides transversales serrées.

Elytres rétrécies d'avant en arrière, un peu élargies au milieu (ce qui les fait paraître subparallèles en avant), légèrement divergentes à l'extrémité suturale, échancrées chacune et bi-épineuses au bout; elles sont rugueuses surtout en avant et couvertes d'une fine pubescence blanchâtre caduque et peu serrée.

Dessous bronzé, brillant, assez densément ponctué et garni d'une pubescence à peine visible dans chaque point; prosternum et mentonnière couverts d'un duvet roussâtre, la seconde sub-horizontale; abdomen un peu renflé et débordant légèrement les élytres au milieu; premiers segments ayant chez le ♂ deux tubercules peu marqués, allongés, l'espace entre eux un peu vilieux.

220. — A. ALBOGASTER, H. Deyr. *Bornéo, Singapoer.*

Long. 6 1/2, larg. 4 1/2 mill.

Prothorax cuivreux-violacé sombre; élytres d'un beau vert, traversées en arrière par une bande brune violacée.

Tête assez fortement creusée sur le vertex; front bombé et sillonné au

milieu; elle est assez densément ponctuée, d'un doré clair en avant passant au cuivreux sur le front et au cuivreux sombre en arrière.

Prothorax un peu élargi d'avant en arrière, largement et obliquement sillonné en gouttière sur les côtés, ces sillons se rejoignant subangulairement sur le disque en arrière du milieu; les carènes latérales longues et très-rapprochées du bord; il est ridé assez serré, et ponctué entre les rides; ses bords sont d'un cuivreux plus clair que le disque.

Elytres subparallèles en avant, rétrécies en arrière, divergentes à l'extrémité suturale, chacune échancrée et bidentée au bout; elles sont finement rugueuses, couvertes sauf sur la bande d'une vestiture caduque et jaunâtre.

Dessous bronzé doré; poitrine couverte d'une pubescence blanche assez abondante; abdomen débordant un peu les élytres, son bord supérieur blanc vilieux sur le premier segment; mentonnière courte échancrée très-légalement et largement en avant, vilieuse ainsi que le prosternum.

221. — A. NIGRO-ÆNEUS, H. Deyr. I. *Musole et Waigiou.*

Long. 6 1/2, larg. 4 1/2 mill.

Bronzé noirâtre en-dessus; tête verdâtre; élytres traversées en arrière par une bande sombre.

Tête étroite, fortement sillonnée sur le front, un peu creusée sur l'occiput, couverte d'assez gros points peu serrés, ayant quelques rides en arrière.

Prothorax subparallèle, ovalairement enfoncé sur le milieu vers la base, sillonné en gouttières le long des carènes latérales, celles-ci longues, arquées, peu éloignées du bord; il est brillant, couvert de rides peu profondes, écartées, ponctuées dans les intervalles.

Elytres subparallèles en avant, rétrécies en arrière, peu divergentes au bout, chacune échancrée et bidentée, fortement impressionnées à la base, très-déprimées dans leur moitié suturale; elles sont assez largement rugueuses, d'un noir plus ou moins bronzé à reflets verdâtres ou violacés, couvertes d'une fine pubescence blanchâtre sauf sur la bande qui est située un peu en arrière du milieu.

Dessous bronzé verdâtre; poitrine blanc vilieux; mentonnière un peu tronquée en avant; abdomen débordant à peine des élytres, bord supérieur du premier segment un peu vilieux.

222. — *ÆNEO-MACULATUS*, H. Deyr. *I. Florès.*

Long. 5 1/4 larg. 1 1/4 mill.

Bronzé clair légèrement doré: front vert, élytres traversées en arrière par une bande brunâtre.

Tête légèrement creusée sur le vertex; front un peu bombé, sillonné et un peu vilieux en avant, d'un vert bleuâtre mat, finement et densément ponctué; occiput bronzé.

Prothorax très-légèrement élargi d'arrière en avant; disque parcouru par deux fossettes oblongues dont l'antérieure assez étroite et superficielle et la postérieure plus large et plus profonde; côtés largement creusés en gouttière à partir de la base, le long des carènes latérales, celles-ci assez longues, droites en arrière, infléchies en avant pour rejoindre le bord; il est couvert de rides serrées dont la plupart sub-longitudinales et entremêlées de points.

Elytres subparallèles en avant, médiocrement rétrécies en arrière, très-divergentes à l'extrémité suturale, chacune médiocrement échancrée et bidentée, la partie divergente très-finement denticulée; elles sont fortement impressionnées à la base, déprimées dans leur moitié suturale, couvertes d'une fine pubescence argentée, sauf sur la bande transversale, celle-ci, d'un bronzé marron, ne touche pas les bords latéraux.

Dessous de même couleur que le dessus; poitrine vilieuse, blanchâtre; mentonnière et prosternum couverts d'un fin duvet roux jaunâtre; abdomen débordant à peine les élytres; premier segment ayant deux très-petits tubercules.

223. — *A. VIRIDI-ÆNEUS*, H. Deyr. *Bourou, Amboine, Céram, Sallowaty.*

Long. 5 1/2 à 7 1/2, larg. 1 1/4 à 1 3/4 mill.

Bronzé verdâtre, une petite tache arrondie, d'un bronzé cuivreux sur la suture en arrière du milieu.

Voisin pour la forme de l'*A. Celebiensis*.

Tête étroite, verte (♂) ou cuivreuse (♀); vertex un peu creusé; front légèrement convexe parcouru par un fort sillon; elle est assez fortement ponctquée, un peu ridée et bronzée en arrière.

Prothorax subparallèle en avant, à peine rétréci en arrière, un peu creusé sur le lobe médian, largement creusé en gouttières en avant et en dedans des carènes latérales, celles-ci longues, rapprochées du bord, courbées en arrière; il est couvert de rides dont les intervalles sont ponctués.

Elytres rétrécies d'avant en arrière, un peu élargies vers le milieu, mais moins larges que les épaules, médiocrement divergentes à l'extrémité suturale, chacune profondément échancrée et bi-épincuse, fortement impressionnées à la base, très-déprimées dans leur moitié suturale antérieure; elles sont rugueuses en avant, moins en arrière, couvertes d'une pubescence caduque très-peu abondante.

Dessous brillant, bronzé-doré clair; mentonnière sub-horizontale, presque lisse; abdomen débordant un peu les élytres au milieu, assez fortement bituberculé au bord médian de son premier segment chez le ♂.

224. — A. VULCANUS, H. Deyr. *I. Mysolè.*

Long. 5 1/2, larg. 1 1/3 mill.

Prothorax brun-foncé; élytres vert sombre, bordées latéralement et postérieurement de cuivreux-pourpre sombre; dessous bronzé-cuivreux.

Tête assez fortement creusée sur le vertex et l'occiput; front un peu bombé, ponctué finement, les points un peu serrés en avant, écartés en arrière, à peine villeux antérieurement; elle est cuivreux doré en avant, vert sombre sur le front et en arrière.

Prothorax subparallèle, un peu déprimé transversalement en arrière du milieu, creusé le long des carènes latérales, celles-ci très-longues, très-rapprochées du bord, subparallèles à lui; il est assez fortement ponctué avec deux espaces latéraux antérieurs, plus lisses et un peu cuivreux.

Elytres subparallèles, un peu rétrécies en arrière, assez largement arrondies à l'angle sutural, un peu échancrées en dehors et munies d'une petite dent à l'angle externe, largement impressionnées à la base, déprimées légèrement dans leur moitié suturale, couvertes en cet endroit d'une légère pubescence blanchâtre et traversées immédiatement en arrière du milieu par une bande où cette pubescence est nulle.

Dessous à ponctuation peu serrée, plus cuivreux latéralement; pattes vertes vues d'en haut, cuivreuses sur les cuisses; mentonnière courte et tronquée.

225. — A. CAPITATUS, H. Deyr. *Singapoor.*

Long. 4 1/2, larg. 1 1/3 mill.

Court, bronzé clair; yeux gros débordant un peu les angles antérieurs du prothorax; front violacé sombre.

Tête un peu creusée sur le vertex; front légèrement bombé, couvert de points superficiels peu serrés; vertex et occiput ridés longitudinalement, yeux ayant chacun, au moins, la dimension du tiers total de la tête.

Prothorax subparallèle, à peine un peu élargi au milieu, lobé sur son bord antérieur, à peine lobé et étroitement déprimé transversalement à sa base, creusé en gouttières le long des carènes latérales, celles-ci moyennes, arquées, rapprochées du bord; il est couvert de rides creuses transversales.

Elytres parallèles en avant, rétrécies assez brusquement en arrière, chacune assez largement et peu profondément échancrée à l'extrémité qui se trouve ainsi avoir deux dents dont l'interne très-obtuse; elles sont un peu ridées transversalement en avant et couvertes d'une fine pubescence blanc jaunâtre caduque et peu serrée.

Dessous assez superficiellement et peu densément ponctué; cuisses postérieures un peu renflées, presque lisses.

226. — A. OCULARIS, H. Deyr. *Bornéo.*

Long. 4 1/2, larg. 1 1/3 mill.

Court, bronzé bleuâtre; yeux gros; front vert bleuâtre presque mat.

Très-voisin du précédent dont il n'est peut-être qu'une variété, de même forme, n'en différant essentiellement que par la couleur et le front qui est sillonné légèrement dans toute sa longueur.

227. — A. THALASSINUS, H. Deyr. *Bornéo.*

Long. 5, larg. 1 1/3 mill.

Bleuâtre foncé en-dessus; yeux ne débordant pas le prothorax latéralement; front et pattes bronzé-vertâtre clair.

Voisin des deux précédents mais bien distinct; généralement plus allongé; *front* plan, mat avec quelques points enfoncés, sillon du vertex descendant moins en avant, yeux un peu moins gros; *prothorax* plus parallèle, plus déprimé transversalement à la base.

Dessous beaucoup plus densément ponctué, ayant une pubescence caduque peu apparente; cuisses moins renflées, assez fortement ponctuées.

228. — A. AURIPES, H. Deyr. I. *Mysole*.

Long. 4, larg. 516 mill.

Allongé, grêle; prothorax noir-verdâtre, ayant de chaque côté deux grandes dépressions; élytres noir violacé; dessous cuivreux sombre; pattes doré cuivreux.

Tête bleuâtre, assez étroite, creusée sur l'occiput et le vertex; front un peu bombé, lisse, villex en avant, ayant quelques très-petits points épars.

Prothorax subparallèle, un peu avancé au milieu de son bord antérieur; les dépressions latérales couvertes de fines rides longitudinales; le disque en forme de large côte lisse élargie en avant et en arrière, divisée ici par une impression subbasilaire; carènes latérales très-longues, droites, parallèles au bord, très-rapprochées de lui.

Elytres médiocrement rétrécies de la base à l'extrémité, où elles sont tronquées un peu carrément, fortement impressionnées sur toute la largeur de la base, déprimées légèrement vers la suture; elles sont un peu luisantes, ayant une ponctuation assez fine peu serrée et une rugosité obsolète.

Dessous assez luisant, finement ponctué sur les premiers segments abdominaux, les autres lisses; mentonnière très-penchée, séparée du prosternum par un profond sillon, couverts tous deux par un épais duvet roussâtre; pattes très-éparsément et obsolètement ponctuées.

229. — A. DORSALIS, H. Deyr. I. *Mysole*.

Long. 3 113, larg. 213 mill.

Brun sombre; tête très-convexe en avant; prothorax creusé en gouttière dans toute la longueur du disque; élytres échancrées chacune à l'extrémité.

Tête finement et profondément sillonnée sur le vertex et l'occiput, front très-bombé, lisse, un peu cuivreux, villex près de l'épistome.

Prothorax parallèle, largement impressionné sur les côtés; disque parcouru par un large sillon en gouttière plus profond à la base; impressions et sillon criblés de fines rides longitudinales, restant du disque lisse; carènes latérales très-longues, droites, longeant le bord, très-rapprochées de lui.

Elytres subparallèles en avant, médiocrement rétrécies en arrière, divergentes à leur angle sutural, obtusément bidentées chacune à l'extrémité, légèrement déprimées au milieu avec la suture finement relevée; elles

sont finement carénées transversalement à la base (1), largement impressionnées en arrière de la carène, assez largement et obsolètement rugueuses, couvertes d'une pubescence blanchâtre caduque et peu serrée.

Dessous noirâtre, brillant; pattes bronzé clair; mentonnière presque verticale, séparée du prosternum par un très-profond sillon.

230. — A. TRIPARTITUS, H. Deyr. *Bornéo*.

Long. 5 1/2, larg. 4 1/3 mill.

Prothorax bleu; *élytres* bronzé-verdâtre doré en avant bleu violacé en arrière.

Tête sombre en arrière, légèrement creusée sur l'occiput et le vertex; front plan, cuivreux mat, à peine visiblement sillonné au milieu, ayant une ponctuation brillante assez grosse et peu serrée.

Prothorax légèrement rétréci à la base, déprimé par un demi-cercle dont les bouts sont sur les côtés en avant des carènes latérales et le milieu en arrière du disque; carènes latérales arquées, assez grandes; il est bronzé-doré latéralement, couvert partout de rugosités simulant des écailles de lézard, formées par des rides et des points.

Elytres rétrécies légèrement de la base jusqu'au milieu, puis acuminées jusqu'à l'extrémité où elles sont obtusément aiguës, impressionnées à la base, un peu déprimées dans leur moitié suturale; elles sont finement rugueuses et couvertes sur la partie médiane antérieure et l'extrémité suturale d'une villosité peu apparente.

Dessous bronzé finement ponctué et un peu vilieux; pattes légèrement bronzé doré.

231. — A. AENEIPENNIS, H. Deyr. *Amboine, Céram*.

Long. 5 1/4, larg. 4 1/4 mill.

Bronzé; ♂ *front* plan, verdâtre, mat; *prothorax* bleu-violacé; ♀ *front* très-légèrement bombé, cuivreux peu brillant; *prothorax* bleu-noirâtre.

Voisin du précédent, un peu plus étroit.

Tête très-finement granuleuse (vue avec une forte loupe) chez le ♂, finement ridée et ponctuée chez la ♀.

Prothorax parallèle, à peine un peu déprimé en arrière du disque,

(1) Ce caractère existe plus ou moins chez presque toutes les espèces, mais moins prononcé qu'ici.

légèrement creusé le long des carènes latérales, celles-ci longues, un peu anguleusement courbées en arc de cercle; il est couvert de grosses rides obsolètes, finement ponctué entre elles, ses bords latéraux bronzés.

Elytres assez régulièrement rétrécies de la base à l'extrémité, un peu renflées au milieu chez la ♀, assez obtusément acuminées à l'extrémité où elles sont très-finement denticulées; elles sont un peu déprimées vers la suture, rugueusement et finement ridées transversalement avec une ponctuation allongée entre les rides (1) et garnies d'une courte pubescence blanchâtre.

Dessous bronzé, finement ponctué, pattes un peu plus claires; abdomen de la ♀ débordant très-légèrement les élytres au milieu.

232. — A. TACITURNUS, H. Deyr. *I. Batchian.*

Long. 5 1/2, larg. 1 1/3 mill.

Bronzé sombre; tête et prothorax noirâtres; élytres ayant une pubescence suturale blanchâtre, traversées en arrière du milieu par une bande dénudée.

Voisin du précédent, mais bien distinct, par la tête bronzé-sombre sur le front, le dessin des élytres, et le dessous bronzé-noirâtre.

233. — A. INCERTUS, H. Deyr. *I. Gilolo.*

Long. 5 1/2, larg. 1 1/3 mill.

Tête cuivreuse; prothorax bleu sombre; élytres bronzé sombre; dessous bronzé noirâtre, pattes un peu doré-cuivreuses.

Voisin du précédent, mais je crois distinct; plus atténué en avant, élytres plus planes, sans pubescence; les pattes plus claires.

234. — A. SUBCORNUTUS, H. Deyr. *Singapoor.*

Long. 6, larg. 1 3/4 mill.

Bronzé, tête fortement bituberculée en arrière; prothorax et élytres noirâtres, les dernières bronzé doré au bout, couvertes d'une pubescence blanchâtre clairsemée, jaune et plus serrée sur l'extrémité.

Tête cuivreuse; front couvert d'une assez longue pubescence d'un jaune

1) Semblable à celle des *Meliborus* décrits plus haut.

soyeux; vertex sillonné au milieu, muni de deux tubercules arrondis plus avancés que le front, ayant l'apparence de deux cornes naissantes.

Prothorax parallèle, droit sur les côtés, largement sillonné en gouttière le long du disque, plus faiblement en avant qu'en arrière; carènes latérales moyennes, droites en arrière, courbées en avant, assez éloignées du bord; il est fortement et rugueusement ponctué, couvert d'une pubescence blanchâtre clairsemée; bords latéraux un peu cuivreux.

Ecusson bronzé, très-fortement caréné transversalement.

Elytres rentrant un peu en arrière des épaules pour revenir à la largeur de celles-ci après le milieu, assez fortement rétrécies en arrière, chacune étroitement arrondie à l'extrémité qui est finement multi-denticulée; elles sont rugueuses partout, mais plus fortement sur les côtés antérieurs, bronzées en cet endroit, planes sur le milieu; l'extrémité sur un sixième environ est nettement bronzé-dorée.

Dessous bronzé brillant, assez ponctué, ayant une pubescence caduque écartée et peu visible; abdomen débordant assez les élytres; mentonnière échancrée légèrement.

235. — A. OLYMPICUS, H. Deyr. I. *Mysole*.

Long. 8, larg. 2 mill.

D'un beau bleu, couvert d'une pubescence cendrée assez claire; traversé sur les élytres, immédiatement après le milieu, par une bande dont la pubescence est noire et peu visible.

Tête verdâtre clair, largement et peu profondément creusée sur le vertex; front légèrement sillonné, presque plan, couvert de grosses rides transversales.

Prothorax parallèle, un peu rétréci en avant, légèrement élevé transversalement au milieu du disque, couvert de rides subtransversales assez serrées; carènes latérales moyennes, luisantes, peu élevées, assez arquées et éloignées du bord.

Elytres subparallèles, un peu rentrées latéralement entre les épaules et le milieu, assez rétrécies en arrière, chacune arrondie assez largement et finement denticulée à l'extrémité; elles sont finement rugueuses, aplanies dans la région suturale, un peu arquées d'avant en arrière; suture finement élevée.

Dessous bleu verdâtre, couvert d'une villosité grisâtre peu dense; mentonnière assez fortement échancrée au milieu.

236. — A. PAGANUS, H. Deyr. *Bornéo.*

Long. 6, larg. 4 2/3 mill.

D'un beau bleu un peu foncé, fortement rugueux, un peu brillant; yeux gros; carènes latérales du prothorax envahies par la rugosité et n'apparaissant de chaque côté que comme un tubercule.

Tête à peine sillonnée sur l'occiput; front bleu clair, mat (1), légèrement bombé, ayant quelques points écartés et brillants; occiput rugueusement ridé; yeux débordant latéralement les angles antérieurs du prothorax.

Prothorax un peu rétréci en avant, légèrement arrondi sur les côtés, à peine déprimé au milieu de la base, fortement creusé en gouttières obliques en avant des carènes latérales, couvert de grosses rides.

Elytres subparallèles en avant, rétrécies en arrière, assez largement arrondies séparément à l'extrémité, légèrement arquées longitudinalement; elles sont rugueuses, moins en arrière qu'en avant, couvertes d'une fine et courte villosité blanchâtre qui n'occupe, en avant, que la région suturale, s'étend un peu latéralement vers le milieu, où elle est interrompue par une large bande transversale qui semble dénudée, et ne reparait que dans le sixième terminal.

Dessous bronzé bleuâtre, pattes bleu verdâtre; fortement ponctué, légèrement villeux; mentonnière assez grande, entière, sub-horizontale.

237. — A. GRISESCENS, H. Deyr. *I. Makian.*

Long. 4 2/3, larg. 4 1/2 mill.

Bronzé clair; occiput largement déprimé, élytres couvertes d'une fine pubescence grisâtre assez abondante en arrière.

Tête verte; front légèrement bombé, mat, ayant quelques très-petits points épars, et garni d'une fine villosité d'un jaune soyeux près de l'épistome; vertex et occiput creusés et sillonnés au milieu, chaque bord du sillon (qui est très-fin) allant en plan incliné du milieu jusqu'à l'œil, où il forait une fine carène latérale; antennes doré cuivreux dans leur moitié terminale.

Prothorax parallèle, couvert de rides subtransversales fines et serrées; carènes latérales très-longues, arquées, légèrement en arrière, un peu plus fortement en avant.

(1) L'aspect mat de la tête de certains *Agrius* est le résultat d'une granulation excessivement fine, je mentionne ici ce caractère parce qu'il est un peu plus visible.

Elytres subparallèles en avant, médiocrement rétrécies en arrière, carrément arrondies à l'extrémité, finement granuleuses partout, traversées, légèrement en avant du milieu, par une bande rougeâtre; couvertes, sauf la bande, d'une villosité grisâtre très-claire en avant, plus abondante et plus serrée en arrière.

Dessous assez densément ponctué; premier segment abdominal couvert à sa base de rugosités tuberculeuses; mentonnière assez échancrée; pattes un peu verdâtres.

Observation. — J'ai un exemplaire mal développé venu avec celui-ci, il en diffère par les points suivants: front plan, prothorax un peu doré, ses carènes moins longues; élytres uniformément couvertes de pubescence sans bande transversale; serait-ce le ♂?

238. — A. METICULOSUS, H. DEYR. *Célèbes (Makassar).*

Long. $\frac{1}{2}$ l $\frac{1}{2}$, larg. 1 l $\frac{1}{4}$ mill.

Bronzé doré; élytres couvertes d'une courte pubescence blanchâtre, traversées en arrière du milieu par une bande brune.

Tête un peu creusée sur le vertex et l'occiput comme chez le précédent; front presque plan, brillant, couvert de rides et de points transversaux.

Prothorax parallèle, un peu déprimé au milieu de la base, couvert de fines rides transversales; ses carènes très-longues, un peu arquées.

Elytres subparallèles en avant, assez rétrécies en arrière, chacune arrondie et finement denticulée à l'extrémité, finement rugueuses partout; la suture un peu relevée dans toute sa longueur.

Dessous assez ponctué, ayant une villosité peu serrée; mentonnière entière; prosternum couvert de rugosités; abdomen débordant assez les élytres au milieu.

239. — A. GENTILIS, H. DEYR. *Bornéo.*

Long. $\frac{1}{2}$ l $\frac{1}{4}$, larg. 1 l $\frac{1}{4}$ mill.

Bronzé; élytres couvertes, dans leur moitié suturale, d'une fine pubescence grisâtre, traversées en arrière du milieu par une assez large bande subdénudée, brune.

Voisin du précédent, de même forme, mais un peu plus court, de couleur plus foncée.

Tête semblable; *prothorax* bronzé-violacé sombre, couvert de rides plus

écartées et un peu obsolètes; *élytres* de même forme, n'en différant que par la pubescence et la bande transversale du double plus large.

Dessous plus foncé, plus brillant; ponctuation plus écartée et plus obsolète; pattes un peu cuivreuses.

240. — A. SEPULCHRALIS, H. Deyr. *Célèbes (Tondano)*.

Long. 5, larg. 4 1/2 mill.

Noir un peu bronzé: *prothorax* très-court; *élytres* ayant une pubescence blanchâtre qui occupe du quart à la moitié de leur longueur et le cinquième terminal.

Tête un peu creusée sur le vertex, celui-ci un peu relevé près des yeux; front finement granuleux, paraissant couvert de petites écailles obsolètes.

Prothorax parallèle, un peu déprimé sur le disque près de la base, un peu creusé en gouttières en dedans et le long des carènes latérales; ces dernières très-longues, touchant presque les angles antérieurs, assez arquées; il est couvert de rides subtransversales assez serrées et un peu rugueuses.

Elytres subparallèles en avant, rétrécies en arrière, séparément arrondies à l'extrémité, un peu déprimées dans la région suturale antérieure, rugueuses partout, un peu ridées transversalement en avant.

Dessous brillant, très finement ponctué.

241. — A. ANTHRACINUS, H. Deyr. *I. Mysore*.

Long. 4, larg. 1 1/6 mill.

Noir; *tête* ayant un léger reflet cuivreux; *élytres* couvertes d'une pubescence grisâtre, traversées un peu en arrière du milieu par une large bande noire.

Tête creusée sur le vertex, très-légèrement bombée sur le front, finement granuleuse, parsemée de quelques gros points enfoncés.

Prothorax subparallèle, un peu déprimé sur le disque antérieur, un peu enfoncé en arrière près de la base, obsolètement ridé transversalement; ses carènes latérales longues, un peu obtusément anguleuses au milieu.

Elytres parallèles en avant, rétrécies en arrière, séparément arrondies à l'extrémité, finement rugueuses partout, un peu déprimées dans la région suturale antérieure.

Dessous noir brillant, très-finement ponctué avec un très-petit poil blanchâtre dans chaque point; abdomen débordant les élytres au milieu; mentonnière entière.

242. — A. TRISTIS, H. Deyr. *Singapoor.*

Long. 5, larg. 1 1/2 mill.

Parallèle, noir; élytres traversées en arrière du milieu par une bande de poils blanchâtres, extrémité de même couleur; bord supérieur du premier segment abdominal et hanche postérieure ayant une macule blanche villose.

Tête convexe, à peine visiblement sillonnée sur le vertex, rugueusement ponctuée et légèrement villose sur le front, finement ridée en arrière.

Prothorax subparallèle, à peine renflé transversalement sur le milieu du disque, légèrement creusé en gouttières sur les bords latéraux antérieurs; ses carènes latérales moyennes, droites en arrière, infléchies en avant; il est couvert de fines rides transversales, avec quelques petits poils à peine visibles.

Elytres parallèles, assez brusquement rétrécies en arrière, arrondies à l'extrémité, impressionnées légèrement à la base où elles sont très-légèrement villoses; moitié postérieure partagée en trois parties égales dont l'antérieure et la postérieure grisâtres, la médiane noire.

243. — A. CUNEIFORMIS, H. Deyr. *I. Mysore.*

Long. 5, larg. 1 1/4 mill.

Noir-violacé: front, impression basilaire des élytres, une bande transversale au milieu et l'extrémité légèrement verdâtres clairs.

Tête excavée sur le vertex et l'occiput, les bords de l'excavation relevés en carènes arrondies près des yeux; front plan, mat, très-légèrement sillonné au milieu, ayant quelques points enfoncés.

Prothorax un peu élargi d'arrière en avant, légèrement arrondi près des angles antérieurs, droit sur les côtés postérieurs, assez fortement creusé en gouttières sur les côtés, très-légèrement et largement creusé transversalement à la base; ses carènes latérales peu allongées, rapprochées du bord, un peu arquées; il est couvert de fines rides un peu obsolètes, l'espace entre les carènes et le bord légèrement verdâtre.

Écusson noir en avant verdâtre en arrière.

Elytres ayant leur plus grande largeur aux épaules, de là rétrécies en ligne un peu courbe jusqu'à l'extrémité où elles sont arrondies avec une très-petite échancrure externe; bande transversale médiane assez étroite, légèrement arquée, à concavité postérieure; toutes les parties vertes couvertes

d'une fine pubescence blanchâtre caduque; la ponctuation générale est fine partout.

Dessous noir verdâtre; pattes un peu plus vertes; mentonnière échancrée au milieu; abdomen débordant à peine les élytres, son premier segment garni de deux très-petits tubercules.

Observation. — J'aurais dû mettre cette espèce à côté de l'*A. Vulcanus* avec lequel elle a le plus d'affinité, mais n'ayant saisi ses rapports qu'en la décrivant, il était trop tard pour la faire figurer à sa véritable place au tableau.

244. — A. FUNEBRIS, H. Deyr. *I. Arrow, N. Guinée (Dorey).*

Long. 4 2/3, larg. 1 1/4 mill.

Noir; front verdâtre ♂, *bronzé* ♀; *élytres couvertes d'une fine pubescence grisâtre interrompue en arrière du milieu par une bande noire, extrémité de même couleur; pattes dorées* ♂, *bronzé doré* ♀.

Tête creusée sur l'occiput ♂, le vertex et l'occiput ♀; front plan et mat ♂, un peu bombé en arrière, légèrement brillant, un peu rugueux et ridé ♀.

Prothorax parallèle, sub-cylindrique, un peu enfoncé sur le disque postérieur, légèrement creusé latéralement en avant et en dedans des carènes latérales; celles-ci légèrement bronzées, longues et un peu onduleuses, peu éloignées du bord; il est couvert de rides et d'une fine ponctuation.

Elytres très-légèrement, plus étroites au milieu qu'aux épaules, médiocrement rétrécies en arrière, chacune arrondie un peu anguleusement au bout et finement denticulée, les dents remontant un peu sur les bords latéraux jusqu'à un léger sinus; elles sont finement rugueuses, ridées transversalement en avant, un peu plus lisses en arrière; partie pubescente située entre la bande noire et l'extrémité, formant une tache transversale qui n'atteint pas les bords latéraux.

Dessous noir bronzé, assez ponctué, pattes presque lisses; mentonnière tronquée sub-échancrée en avant.

245. — A. CARBONARIUS, H. Deyr. *I. Cèram.*

Long. 5, larg. 1 1/3 mill.

Noir; élytres traversées en arrière par une large bande de poils blanchâtres un peu concave en avant, une petite tache semblable placée derrière l'écusson.

Voisin du précédent mais légèrement plus robuste.

Tête noire, peu brillante, creusée et sillonnée sur le vertex et l'occiput; front un peu convexe en arrière, finement sillonné au milieu, ayant quelques petits points et rides obsolètes.

Prothorax subparallèle, très-légèrement déprimé sur le disque près de la base, couvert de fines rides transversales; carènes latérales très-longues, droites en arrière, légèrement et obtusement anguleuses au milieu.

Elytres parallèles en avant, rétrécies en ligne un peu courbe en arrière, sinuées avant l'extrémité, séparément arrondies et finement denticulées au bout; finement rugueuses; bande transversale commençant un peu après le milieu de leur longueur.

Dessous entièrement noir; abdomen débordant légèrement les élytres; mentonnière tronquée en avant.

246. — A. DISCOLLIS, H. Deyr. *Bornéo.*

Long. 4 1/2, larg. 1 1/4 mill.

Bronzé-verdâtre doré sur la tête, la moitié suturale antérieure des élytres et le dessous du corps; disque du prothorax bleu; moitié postérieure et côtés antérieurs des élytres bruns; partie bronzée de ces dernières couverte d'une pubescence jaune en avant, blanche et s'étendant transversalement au milieu; une petite tache suturale, de cette dernière couleur, à l'extrémité.

Tête un peu creusée et sillonnée sur le vertex; front légèrement bombé en arrière, assez fortement ridé et ponctué.

Prothorax très-légèrement arrondi sur les côtés, un peu déprimé transversalement en arrière, couvert de rides courbes, obsolètes, entremêlées de lignes de points; bords cuivreux; carènes moyennes, très-courbes en avant, droites en arrière.

Elytres parallèles en avant, assez brusquement rétrécies en ligne courbe en arrière, conjointement arrondies et finement denticulées à l'extrémité, aplanies dans leur moitié suturale; pubescence antérieure dépassant légèrement le milieu en arrière.

Dessous bronzé, assez ponctué; mentonnière entière.

247. — A. BIHAMATUS, H. Deyr. *Bornéo.*

Long. 5, larg. 1 1/2 mill.

Bronzé grisâtre; occiput et vertex, prothorax et tiers postérieur des élytres bronze cuivreux, les dernières ornées d'un dessin grisâtre vilieux.

Tête un peu dorée, très-peu creusée, légèrement sillonnée au milieu; front

presque plan, à peine sillonné au milieu, couvert, en avant de quelques points peu serrés, en arrière de fines rides.

Prothorax assez allongé, à peine visiblement élargi en avant, fortement creusé en gouttières en-dedans des carènes latérales, celles-ci très-petites, légèrement arquées, très-rapprochées du bord; couvert de rides et de points avec quelques très-petits et fins poils blanchâtres sur les côtés postérieurs.

Elytres parallèles, assez rétrécies en arrière, séparément arrondies à l'extrémité, finement rugueuses, un peu déprimées, la suture finement relevée; leur dessin formé de petits poils légers consiste en: une bande suturale qui envahit les épaules en avant, se rétrécit un peu de là jusqu'au milieu et envoie de chaque côté, en arrière de lui, un large rameau transversal un peu en lunule à concavité antérieure; extrémité suturale ayant une tache oblongue semblable.

Dessous bronzé sombre, finement pubescent; pattes légèrement dorées, plus fortement ponctuées que le corps; côtés du prothorax blancs vilieux et pulvérulents; abdomen débordant médiocrement les élytres.

248. — A. GUTTULATUS, H. Deyr. *I. Batchian.*

Long. 5 1/2, larg. 1 3/5 mill.

Bronzé sombre; élytres ornées chacune de trois petites taches pilifères jaunâtres, la première dans l'impression basilaire, la seconde avant le milieu à une petite distance de la suture, la troisième aux trois quarts de la longueur, légèrement plus suturale.

Tête un peu cuivreuse, largement et à peine creusée sur le vertex, sillonnée en cet endroit; front presque plan avec un point enfoncé peu marqué au milieu, couvert d'assez grosses rides ponctuées.

Prothorax légèrement élargi et arrondi en avant, droit sur les côtés, couvert de fines rides transversales, ayant un aspect légèrement cuivreux sombre; carènes latérales courtes, très-courbes, confondues avec le fond en avant.

Elytres très-légèrement plus larges que le prothorax, parallèles en avant, rétrécies en ligne courbe en arrière, anguleusement arrondies à l'extrémité, fortement rugueuses, un peu déprimées près de la suture, celle-ci finement relevée; taches légèrement impressionnées.

Dessous finement ponctué, finement pubescent; mentonnière largement tronquée; abdomen débordant à peine les élytres.

249. — A. PARALLELUS, H. Deyr. *I. Morty.*Long. $\frac{1}{2}$ 2/3, larg. 1 mill.

Étroit, parallèle, bronzé; élytres ornées chacune de trois petites taches pilifères grisâtres et peu apparentes.

Tête fortement excavée sur le vertex, les bords de l'excavation un peu relevés près des yeux; front bleuâtre, très-bombé, légèrement sillonné au milieu, lisse, ayant seulement quelques petits points épars; épistome et antennes bronzé-verdâtres.

Prothorax subparallèle fortement sillonné en gouttières en-dedans des carènes latérales; disque parcouru dans toute sa longueur par une large dépression, criblé de points allongés très-serrés en arrière, plus faibles et plus écartés en avant; carènes moyennes, assez élevées et tranchantes, obtusément anguleuses au milieu.

Elytres parallèles en avant, à peine sensiblement élargies au milieu, médiocrement rétrécies en arrière, arrondies à l'extrémité; fortement impressionnées à la base, leur bord antérieur finement relevé; fortement déprimées le long de la suture, celle-ci finement relevée; criblées en avant d'une ponctuation qui s'affaiblit un peu en arrière; les taches pilifères situées: près de l'écusson, au milieu et aux trois quarts de la longueur dans la dépression suturale.

Dessous bronzé verdâtre sombre, densément ponctué; pattes presque lisses, légèrement plus claires; abdomen débordant à peine les élytres; mentonnière tronquée en avant.

250. — A. SUB-TRIFASCIATUS, H. Deyr. *I. Mysole, N. Guinée.*

Long. 3 1/3, larg. 4/5 mill.

Bronzé plus ou moins doré sur le prothorax et le dessous; front bleu; élytres bronzées, ornées chacune par trois taches de petits poils blanchâtres qui forment avec leur voisine des bandes transversales.

Tête fortement excavée sur le vertex et l'occiput; front bleu brillant, n'ayant que quelques points épars, garni en avant d'une épaisse pubescence jaune doré; occiput, vertex et antennes bronzés.

Prothorax court, parallèle, légèrement globuleux en avant, fortement déprimé en gouttière dans sa moitié postérieure, plus fortement creusé sur les côtés antérieurs en dedans des carènes; brillant, très-éparsément pon-

tué en avant, plus densément et plus fortement ponctué dans les sillons et dépressions, ayant une petite bande lisse et élevée de chaque côté le long de la base; carènes latérales assez longues, tranchantes, très-rapprochées du bord.

Elytres subparallèles en avant, médiocrement rétrécies en arrière, arrondies séparément à l'extrémité, assez fortement impressionnées à la base; suture finement élevée dans toute sa longueur; taches situées: au quart, à la moitié et aux trois quarts de la longueur, parfois un peu effacées.

Dessous brillant, bronzé assez sombre, peu densément ponctué; pattes un peu dorées, presque lisses; cuisses postérieures renflées; mentonnière subverticale, assez échancrée au milieu; abdomen dépassant à peine sensiblement les élytres.

251. — A. AMETHYSTICOLLIS, H. Deyr. *N. Guinée (Dorey)*.

Long. 3 1/3, larg. 1/5 mill.

Tête et prothorax d'un beau violet brillant; *élytres* bronzées, parcourues dans toute leur longueur par deux larges bandes de petits poils blanchâtres.

Voisin du précédent, n'en différant que par la couleur et la pubescence. *Dessous* brillant, entièrement vert noirâtre.

252. — A. VALIDUS, H. Deyr. *Célèbes (Menado)*.

Long. 11, larg. 3 1/3 mill.

Robuste, vert sombre à reflets cuivreux légers; front rouge cuivreux côtés du prothorax et dessous du corps vert doré brillant.

Tête un peu bombée et sillonnée sur le front et le vertex, criblée de rides écailleuses transversales, dorée près de l'épistome, cuivreuse sur le front, noir cuivreux en arrière.

Prothorax très-légèrement rétréci en avant, largement creusé en gouttières obliques de chaque côté en avant des carènes latérales, celles-ci médiocres, très-rapprochées et confondues avec le bord en avant, très-écartées et fortement courbées en arrière; couvert partout de fines rides serrées et subtransversales.

Elytres rétrécies en ligne courbe onduluse, à commencer un peu en arrière des épaules, étroitement arrondies séparément et finement denticulées à l'extrémité, assez impressionnées à la base avec quelques petits poils jaunes dans les impressions; elles sont vert sombre à la base, cuivreux

bronzé en arrière, finement rugueuses partout et d'un aspect un peu velouté plus prononcé en avant.

Dessous brillant, densément ponctué et ridé, à peine un peu pubescent; abdomen débordant notablement les élytres, son bord supérieur maculé de jaune vilieux; mentonnière assez grande, entière.

253. — A. OBSCURUS, H. Deyr. *I. Batchian.*

Long. 6 à 7 1/2, larg. 1 3/4 à 2 1/4 mill.

Vert sombre bleuâtre, dessous vert plombé clair.

Tête (vue d'en haut) formant un arc de cercle régulier en avant, par suite du peu de relief des yeux; vertex déprimé, sillonné finement ainsi que le front, ce dernier plan, un peu enfoncé au milieu antérieur sur le sillon; peu brillante, couverte de rides rugueuses, de la couleur du dessous.

Prothorax parallèle, un peu rétréci en avant, légèrement sillonné devant et le long des carènes latérales; celles-ci assez courtes, très-arquées et éloignées du bord, leur extrémité antérieure confondue avec le fond bien avant de toucher le bord; couvert de fines rides rugueuses.

Elytres subparallèles en avant, assez rétrécies en arrière, séparément et un peu anguleusement arrondies à l'extrémité, largement impressionnées à la base, fortement rugueuses; la suture finement relevée seulement en arrière.

Dessous finement et densément ponctué, ayant une pubescence grisâtre peu apparente; mentonnière tronquée en avant; abdomen débordant à peine les élytres

254. — A. CHALYBEUS, H. Deyr. *I. Mysore, N. Guinée (Dorey).*

Long. 5, larg. 1 1/2 mill.

Bleu terné assez foncé, front cuivré terne; élytres ayant à leur base une impression triangulaire comme entourant l'écusson.

Tête fortement sillonnée sur le vertex; front plan, très-légèrement et finement sillonné au milieu, mat (très-finement rugueux), traversé par de larges rides ponctuées.

Prothorax très-légèrement élargi au milieu, un peu sillonné en gouttières en avant des carènes latérales; celles-ci assez longues, en arc de cercle touchant le bord en avant, médiocrement écartées et plus courbées en arrière; couvert de rides transversales peu profondes.

Elytres parallèles en avant, rétrécies en arrière, arrondies un peu carrément et finement denticulées à l'extrémité, légèrement déprimées dans leur moitié suturale antérieure, la suture finement relevée en arrière; un peu luisantes, couvertes de fines rides transversales un peu obsolètes en arrière; à l'aide d'une forte loupe on voit qu'elles ont une très-fine pubescence assez écartée.

Dessous noirâtre, assez finement et densément ponctué; pattes lisses, cuisses postérieures renflées, un peu cuivreuses, dorées sur leur face supérieure.

255. — A. TRICOLOR, H. Deyr. *I. Mysole*.

Long. 4 1/2, larg. 1 1/3 mill.

Tête verte, mate; *prothorax* cuivreux-violacé sur le disque, doré sur les côtés; *élytres* d'un assez beau bleu foncé; *dessous* bronzé-noirâtre, *pattes* bronzé-dorés.

Très-voisin du précédent, n'en différant que par l'extrémité des *élytres* très-légèrement élargie et par les couleurs.

256. — A. MISERABILIS, H. Deyr. *I. Makian*.

Long. 6, larg. 4 2/3 mill.

Bronzé sombre, *tête* verte, *dessous* bronzé au milieu, doré sur les côtés, *pattes* vertes.

Tête légèrement bombée en arrière, très-finement sillonnée sur le vertex, à peine visiblement sillonnée sur le front, finement rugueuse, vert clair en avant, bleuâtre au milieu, noire en arrière.

Prothorax court, parallèle, subcylindrique, couvert de très-fines rides transversales; côtés antérieurs un peu dorés; carènes latérales très-courtes, postérieures, peu visibles, effacées en avant.

Elytres parallèles, rétrécies en arrière, arrondies à l'extrémité, non déprimées au milieu, légèrement impressionnées à la base, finement rugueuses partout; suture finement relevée dans son tiers postérieur.

Dessous un peu brillant, peu fortement ponctué; abdomen débordant un peu les *élytres*; mentonnière très-légèrement tronquée en avant.

157. — A. ALBOLATUS, H. Deyr. *Singapoor.*Long. 7 $1\frac{1}{4}$, larg. 4 $3\frac{1}{4}$ mill.

Bleu-verdâtre en avant, bleu assez foncé en arrière, ayant une bande pubescente subsuturale peu apparente sur les élytres; dessous couvert d'une pubescence blanche abondante sur les côtés de la poitrine et du prothorax.

Tête étroite, largement sillonnée sur le vertex; front plan, verdâtre, rugueusement ponctué, garni d'une pubescence peu visible si ce n'est le long des yeux et près de l'épistome.

Prothorax parallèle en avant, un peu rétréci à la base, sillonné fortement et obliquement en avant des carènes latérales, celles-ci assez courtes, peu éloignées du bord, droites en arrière; couvert de fines rides onduleuses subtransversales; disque vert sombre, côtés légèrement plus clairs.

Elytres rétrécies en ligne légèrement courbe à partir des épaules, à peine élargies au milieu, arrondies anguleusement et finement denticulées à l'extrémité, droites, impressionnées à la base, déprimées le long de la suture, surtout en arrière, la dernière finement relevée dans cette région; elles sont ruguleuses partout, la bande villose occupant la dépression suturale, visible seulement sous un certain jour.

Dessous vert bronzé, assez densément ponctué, ayant une villosité générale blanchâtre peu visible sauf sur les côtés antérieurs; pattes ponctuéées; mentonnière légèrement échancrée; abdomen débordant très-légèrement les élytres, muni de deux petits tubercules lisses bien prononcés et très-rapprochés, situés sur le bord du premier segment abdominal chez le ♂.

258. — A. NIGRO-VIOLACEUS, H. Deyr. *I. Waigiou et Arrow.*Long. 3, larg. 1 $1\frac{1}{4}$ mill.

Noir à reflets violacés plus apparents que la couleur foncière; une petite plaque lisse de chaque côté de la base du prothorax; dessous bronzé, pattes cuivreuses.

Tête étroite, fortement creusée sur le vertex et l'occiput; front bombé, fortement sillonné au milieu, lisse avec quelques points enfoncés assez écartés, violet chez le ♂? vert chez la ♀?

Prothorax profondément sillonné en avant des carènes latérales, déprimé sur les côtés internes de celles-ci et sur le disque antérieur, enfoncé sur le postérieur au milieu de la base, cet enfoncement flanqué en arrière de deux plaques lisses subtriangulaires appuyées sur la base; carènes latérales très-

en relief, grandes, régulièrement arquées, peu rapprochées du bord; sa ponctuation est assez fine et écartée sur le disque, plus grosse et plus serrée dans les endroits déprimés

Elytres allongées, légèrement arquées, subparallèles en avant, rétrécies en ligne un peu courbées en arrière, un peu angulairement arrondies à l'extrémité, impressionnées fortement à la base, déprimées le long de la suture; elles sont couvertes d'une ponctuation médiocrement serrée et les dépressions suturales garnies de bandes de poils blanchâtres peu serrés; ces bandes souvent absentes en partie.

Dessous assez ponctué, surtout sur la poitrine et les premiers segments abdominaux; cuisses un peu plus lisses, les postérieures un peu renflées; mentonnière courte, très-largement échancrée; abdomen débordant très-légèrement les élytres.

Observation. — J'aurais dû arranger mon tableau de manière à ne pas éloigner cette espèce des *A. Sub-trifasciatus* et *Amethysticollis*, avec lesquels elle a de grands rapports, mais je ne suis aperçu trop tard de ses affinités.

259. — *A. PLEBEJUS*, H. Doyr. *Sumatra*.

Long. 5 1/3, larg. 4 1/2 mill.

Noir, fortement chagriné rugueux; suture garnie d'une étroite bordure pubescente, blanchâtre et peu apparente, s'élargissant un peu en arrière du milieu.

Tête bronzée, à peine bombée, non sillonnée, criblée de gros points très-serrés.

Prothorax subparallèle, légèrement rétréci et arrondi aux angles antérieurs, déprimé largement sur le disque postérieur, un peu creusé en gouttières obliques en avant des carènes latérales, celles-ci moyennes, très-fines, peu en relief, régulièrement arquées; couvert de rides creuses et serrées; les angles antérieurs et les bords latéraux sont légèrement bronzé-verdâtres.

Elytres assez convexes, un peu arquées, parallèles en avant, rétrécies en arrière, arrondies à l'extrémité, un peu impressionnées à la base, légèrement déprimées le long de la suture, cette dernière très-peu et très-finement en relief en arrière; elles sont très-fortement chagrinées, leur rugosité imitant la peau de requin; suture pubescente dans ses deux tiers postérieurs.

Dessous bronzé sombre, densément ponctué, pattes un peu verdâtres; abdomen débordant légèrement les élytres au milieu; mentonnière entière.

260. — A. *ÆNEOLUS*, H. Deyr. I. *Céram et Florès*.Long. 7 $\frac{1}{2}$, larg. 2 mill.

Entièrement bronzé légèrement verdâtre; tête légèrement dorée ou rouge cuivreux; élytres couvertes d'une fine pubescence blanc-jaunâtre.

Tête à peine convexe, parcourue par un très-léger sillon interrompu sur le milieu du front, un peu plus marqué sur le vertex; fortement rugueuse par suite de fortes rides transversales ponctuées; front légèrement aplani.

Prothorax à peine sensiblement renflé au milieu, légèrement et étroitement déprimé le long du disque, un peu creusé obliquement en gouttières sur les côtés, légèrement déprimé transversalement en arrière du milieu; couvert de rides ponctuées et serrées subtransversales; ses carènes latérales assez grandes, fortement arquées.

Elytres subparallèles en avant, pourtant plus étroites au milieu qu'aux épaules, rétrécies en arrière, étroitement arrondies à l'extrémité; planes en avant le long de la suture, déprimées en arrière, suture finement relevée en cet endroit; finement rugueuses; la pubescence voilant légèrement la couleur foncière.

Dessous semblant obsolètement écailleux; pattes plus lisses et plus brillantes; abdomen débordant un peu les élytres; mentonnière légèrement échanerée au milieu.

L'exemplaire de Céram a la tête cuivreuse et le prothorax notablement plus bronzé-cuivreux que les élytres.

261. — A. *GRACILIS*, H. Deyr. I. *Mahian*.

Long. 4, larg. 1 mill.

Étroit et allongé, bronzé verdâtre clair; élytres couvertes d'une fine pubescence jaunâtre peu serrée.

Tête largement déprimée sur le vertex, côtés de celui-ci un peu élevés près des yeux; front vert, mat avec quelques très-petits points épars et quelques petits poils jaunes près de l'épistome.

Prothorax allongé, très-légalement renflé et un peu arrondi sur les côtés, ceux-ci creusés en gouttières en dedans des carènes latérales, ces dernières très-longues, légèrement arquées, rapprochés du bord; disque à peine déprimé au milieu de la base; couvert de rides onduleuses un peu rugueuses.

Elytres rétrécies en ligne courbe à partir des épaules, arrondies séparément à l'extrémité, légèrement déprimées au milieu le long de la suture, celle-ci très-peu relevée; elles sont rugueusement ridées transversalement.

Dessous bronzé sombre un peu bleuâtre, pattes plus vertes; mentonnière largement et légèrement échanerée; abdomen débordant un peu les élytres au milieu.

262. — A. PUBILLUS, H. Deyr. *I. Florès.*

Long. $\frac{1}{2}$ 1 $\frac{1}{2}$, larg. 1 mill.

Etroit et allongé, bronzé grisâtre; élytres couvertes d'une fine pubescence blanc-grisâtre.

Voisin du précédent.

Tête bronzé sombre, de même forme, légèrement plus creuse sur le vertex, finement ridée et un peu rugueuse.

Prothorax très-légèrement élargi sur les côtés antérieurs; semblable pour le reste.

Elytres de même forme, un peu plus finement rugueuses.

Dessous semblable, pattes un peu plus jaunâtres, mentonnière entière.

263. — A. PAUPER, H. Deyr. *I. Morty.*

Long. $\frac{1}{2}$ 1 $\frac{1}{2}$, larg. 1 1 $\frac{1}{6}$ mill.

Etroit et allongé, bronzé grisâtre; prothorax et tête sombres; élytres arrondies et finement denticulées à l'extrémité avec une petite dent un peu plus longue, couvertes chacune dans leurs deux tiers suturales d'une fine pubescence blanchâtre; pattes assez lisses bronzé doré.

Voisin du précédent mais bien différent, par la couleur de l'occiput et du prothorax, par les rides du dernier qui sont plus larges et plus obsolètes, et la dépression postérieure moins apparente; par les élytres dont la granulation est sensiblement plus forte et la pubescence n'envahit pas les bords, dont la terminaison est aussi un peu différente; enfin par les pattes plus lisses et plus dorées.

264. — A. HYPOCRITUS, H. Deyr. *I. Batchian.*

Long. $\frac{1}{2}$ 1 $\frac{1}{2}$, larg. $\frac{1}{2}$ 1 $\frac{1}{4}$ mill.

Bronzé; élytres assez largement arrondies à l'extrémité, couvertes d'une fine pubescence blanchâtre; tête et partie antérieure des cuisses bleuâtres chez le ♂.

Voisin du précédent mais un peu moins grêle.

Tête creusée sur le vertex, les bords de celui-ci un peu relevés près des yeux; front plan, mat chez le ♂, finement ponctué chez la ♀ et d'un bronzé sombre.

Prothorax subparallèle, un peu enfoncé au milieu du disque postérieur, légèrement creusé en gouttières obliques en avant des carènes latérales, celles-ci longues, obtusément anguleuses au milieu, touchant le bord à leurs deux extrémités, assez éloignées de lui au milieu; il est couvert de grosses rides ponctuées; sa couleur est un peu plus foncée chez la ♀.

Elytres parallèles en avant, rétrécies en arrière, séparément arrondies (plus largement que les trois précédents) à l'extrémité.

Dessous peu ponctué, pattes presque lisses, mentonnière entière.

265. — A. PERNICIOSUS, H. Deyr. *Bornéo.*

Long. 4, larg. 1 1/4 mill.

Bronzé; élytres couvertes d'une fine pubescence grisâtre, munies de chaque côté d'une fine carène longitudinale partant de l'épaule et longeant le bord jusqu'à l'extrémité.

Tête déprimée sur le vertex, très-légèrement creusée au milieu de ce dernier; front verdâtre, mat, ayant quelques points épars et quelques petits poils jaunes près de l'épistome.

Prothorax un peu rétréci vers la base, légèrement arrondi sur les côtés antérieurs, creusé en gouttières sur le côté interne des carènes latérales, à peine déprimé transversalement vers la base, couvert de rides onduleuses un peu rugueuses; carènes assez longues, régulièrement arquées, touchant le bord latéral à leurs deux extrémités.

Elytres un peu larges, parallèles en avant, rétrécies en arrière, carrément arrondies à l'extrémité, légèrement aplanies en-dessus, impressionnées à la base, obsolètement ruguleuses; carènes latérales assez fortes et droites en avant, se rapprochant du bord au milieu, moins en relief en arrière.

Dessous à ponctuation écartée; abdomen ne débordant pas sensiblement les élytres; pattes presque lisses, légèrement dorées.

266. — A. IMPOPULARIS, H. Deyr. *Bornéo.*

Long. 4, larg. 1 1/4 mill.

Bronzé, rugueux; tête et prothorax bronzé un peu cuivreux; dessous bronzé légèrement doré; moitié suturale des élytres occupée par une pubescence blanchâtre peu serrée.

Tête criblée de gros points, finement et très-légèrement sillonnée sur le

vertex et l'occiput; front cuivreux; antennes dorées dans leur moitié basilaire.

Prothorax droit sur les côtés, très-légèrement rétréci aux angles antérieurs, couvert de très-grosses rides subtransversales et rugueuses; carènes latérales très-petites, très-arquées, fines et peu visibles.

Ecusson ayant une légère teinte verdâtre.

Elytres subparallèles en avant, pourtant un peu plus larges aux épaules qu'au milieu, rétrécies en arrière, étroitement arrondies séparément à l'extrémité, assez convexes, à peine un peu enfoncées sur la suture, couvertes de rugosités leur donnant l'aspect de peau de requin; la pubescence prend un peu en-dedans des épaules et finit en pointe à l'extrémité suturale.

Dessous assez fortement et peu densément ponctué; mentonnière entière.

267. — A. DISTINCTUS, H. Deyr. *Bornéo.*

Long. 4, larg. 4 1/3 mill.

Bronzé; tête verte; prothorax et pattes bronzé verdâtre; élytres bronzé clair, couvertes, moins les bords latéraux, d'une fine pubescence grisâtre.

Un peu moins large et moins robuste que le précédent.

Tête criblée de gros points serrés, front plan.

Prothorax court, un peu élargi sur les côtés antérieurs, légèrement enfoncé au milieu vers la base, couvert de grosses rides subtransversales; carènes assez petites, peu arquées, très-rapprochées du bord.

Elytres parallèles en avant, assez brusquement rétrécies en arrière, arrondies sub conjointement à l'extrémité, très-légèrement enfoncées le long de la suture, un peu impressionnées à la base, plus finement granuleuses que chez le précédent, leur pubescence peu serrée.

Dessous et pattes finement ponctués; mentonnière entière.

268. — A. CHRYSOCHLORIS, H. Deyr. *I. Bourou.*

Long. 4, larg. 3 1/4 mill.

Allongé, subcylindrique, vert-doré; élytres carrément arrondies à l'extrémité avec deux ou trois très-petites dents aiguës.

Tête sillonnée sur le vertex; front plan, vert, criblé de gros points assez espacés.

Prothorax parallèle, à peine déprimé sur le lobe médian basilaire, un

peu enfoncé sur les côtés antérieurs, couvert de grosses rides peu profondes et ponctuées; carènes latérales petites, très-fines, peu visibles, subparallèles au bord duquel elles sont assez rapprochées.

Ecusson étroit triangulaire, non élargi en avant.

Elytres allongées, médiocrement rétrécies en arrière, très-légèrement aplanies le long de la suture, traversées par de fines rides peu profondes et espacées, très-obsolètement rugueuses, c'est-à-dire que, à part leur écartement, les rugosités sont analogues à celles des autres espèces quant à la forme, mais ici avec un relief peu prononcé; leur villosité est aussi très-écartée et peu apparente.

Dessous vert doré, très-peu ponctué sur l'abdomen, pattes vertes; mentonnière très-courte, échancrée au milieu; abdomen débordant légèrement les élytres.

269. — A. MARMOREUS, H. Deyr. I. *Mysole et Batchian.*

Long. 7 à 8, larg. 2 1/4 à 2 1/2 mill.

Robuste; tête verte ou bronzée; prothorax bronzé plus ou moins foncé; élytres noir verdâtre, marbrées de taches grisâtres, villeuses.

Tête grosse, vertex parcouru par un large sillon à bords déclives; front brillant, plan, légèrement inégal, un peu enfoncé et densément ponctué près de l'épistome et entre deux petites plaques lisses situées en avant, ridé rugueusement en arrière; vertex et occiput finement ridés longitudinalement.

Prothorax luisant, légèrement rétréci d'arrière en avant, droit sur les côtés, un peu enfoncé sur l'avant et sur l'arrière du disque, assez élevé transversalement au milieu, creusé subtransversalement en gouttières sur les côtés au niveau de l'élévation médiane, couvert de très-fines rides transversales assez espacées et d'une fine ponctuation peu serrée; carènes latérales en tiers de cercles en arrière, parallèles au bord et très-rapprochées de lui en avant.

Elytres arquées légèrement, parallèles en avant, assez rétrécies en arrière, arrondies un peu anguleusement et séparément à l'extrémité, légèrement aplanies dans leur moitié suturale, faiblement impressionnées à la base, semblant couvertes de très-minces et petites écailles, comme une peau de serpent, ornées d'un certain nombre de petites taches villeuses, grisâtres, mal limitées, dont deux plus grandes, obliques et subsuturales situées un peu avant l'extrémité, quelques autres un peu plus antérieures formant un simulacre de bande transversale irrégulière; suture peu et finement élevée en arrière.

Dessous bronzé-verdâtre sombre, un peu luisant, finement ridé et ponctué; abdomen débordant assez les élytres; mentonnière grande et entière.

Cette espèce est très-voisine de l'*A. Occipitalis* Gory (1) qui se trouve à Manille, mais elle s'en distingue : par le vertex plus plan, les rides-striées de la tête et du prothorax beaucoup plus fines, enfin par les taches des élytres, qui sont ici de la couleur foncée dessous la villosité, tandis qu'elles sont beaucoup plus claires chez l'espèce des Philippines.

270. — *A. GRATIOSUS*, H. Deyr. *Bornéo*.

Long. 5 1/2, larg. 1 2/3 mill.

Vert sombre; *prothorax* vert clair, profondément et largement déprimé sur le disque; *élytres* ornées d'une large bande en arrière, de trois points disposés en triangle en avant et d'une petite tache apicale formés par une fine pubescence blanchâtre.

Tête bleuâtre en arrière, bronzée en avant, finement sillonnée de l'épistome à l'occiput; front très-bombé, profondément sillonné, couvert de points enfoncés légèrement espacés et réguliers; vertex allongé, déprimé, couvert de fines rides longitudinales; une fine villosité lanugineuse et clairsemée la couvre entièrement.

Prothorax en carré transversal; disque profondément et largement déprimé surtout en arrière; côtés légèrement impressionnés en avant des carènes latérales; celles-ci moyennes, droites en arrière, courbées en avant où elles ne touchent pas le bord, médiocrement écartées de ce dernier; il est couvert d'assez fortes rides peu serrées avec quelques fins poils clairsemés.

Elytres parallèles en avant, assez brusquement rétrécies en arrière, arrondies subconjointement et finement denticulées à l'extrémité, médiocrement impressionnées à la base, déprimées légèrement le long de la suture, celle-ci relevée assez notablement dans ses deux tiers postérieurs; fortement rugueuses et ridées en avant, plus lisses en arrière, couvertes d'une fine vestiture peu visible noire, et ornées du dessin blanchâtre suivant : en avant trois petites taches rondes dont la première suturale derrière l'écusson, et les deux autres en arrière sur le disque de chacune, formant ainsi un triangle régulier dont la suture est la faite; un peu en arrière du milieu une large bande transversale ne touchant pas les bords, enfin à l'extrémité une tache commune en pointe sur la suture.

Dessous brillant, peu densément ponctué, finement et éparsément vil-

(1) Dont la figure par parenthèse est assez mauvaise.

leux; pattes lisses; mentonnière entière; abdomen débordant sensiblement les élytres, bords supérieurs du premier segment blanc villeux.

271. — A. CONCAVUS, H. Deyr. *N. Guinée.*

Long. 3 2/3, larg. 1 1/4 mill.

Brun, disque du prothorax déprimé en une fossette oblongo-ovalaire; élytres traversées par trois bandes maculifères d'une pubescence grisâtre; épaules fortement carénées latéralement.

Tête creusée sur le vertex; front d'un cuivreux violacé très-bombé, lisse avec quelques très-petits points espacés.

Prothorax légèrement cuivreux sombre, subparallèle, déprimé sur les côtés; dépression discale plus creuse en arrière qu'en avant, ses bords formant deux larges côtes arrondies lisses près de la base; il est couvert d'une ponctuation, rugueuse dans les dépressions, plus fine et plus écartée sur les parties en relief; carènes latérales très-en relief, tranchantes, arquées légèrement, assez éloignées du bord en avant, plus rapprochées en arrière.

Écusson bronzé-doré.

Elytres parallèles en avant, médiocrement rétrécies en arrière, largement arrondies séparément à l'extrémité et non denticulées, transversalement impressionnées à la base, étroitement déprimées le long de la suture, celle-ci notablement élevées; elles sont criblées d'une ponctuation un peu allongée, serrée surtout à la base; les bandes grises formées de macules et situées au quart, à la moitié et aux trois quarts, la première parfois réduite à une tache suturale.

Dessous noir fortement ponctué; pattes plus lisses, un peu bronzées; mentonnière tronquée en avant, abdomen débordant légèrement les élytres.

272. — A. PRETIOSUS, H. Deyr. *I. Batchian.*

Long. 4 à 5, larg. 1 1/3 à 1 2/3 mill.

Noir violacé; tête, prothorax, écusson, trois taches ou bandes sur les élytres, bord supérieur de l'abdomen et pattes d'un beau vert; une petite tache commune d'un blanc villeux, en arrière avant l'extrémité des élytres; dessous noir bronzé.

Var. Noir violacé, écusson, épaules, bord supérieur de l'abdomen et genoux verts.

Tête enfoncée sur le vertex, celui-ci finement sillonné; front légèrement convexe, finement sillonné au milieu, criblé de rides transversales ponctuées.

Prothorax très-légèrement rétréci en avant, droit sur les côtés; disque enfoncé plus fortement vers la base qu'en avant; côtés antérieurs un peu creusés transversalement; carènes latérales peu en relief, médiocres, droites en arrière, courbées et peu nettes en avant, prenant à la base, s'éloignant un peu obliquement du bord, très-écartées de lui en avant; il est couvert des grosses rides transversales ponctuées; fossette discale noire dans le fond, criblée de fines stries longitudinales.

Elytres ayant leur plus grande largeur aux épaules, rétrécies en ligne courbe de celles-ci jusqu'à l'extrémité où elles sont conjointement et étroitement arrondies; base occupée par une large impression commune; région suturale déprimée en avant, enfoncée en arrière, suture finement relevée dans cette dernière partie; sixième basilaire de la suture occupé par une petite bande longitudinale verte; épaules occupées par une bande oblique qui se prolonge sur le disque jusqu'à près de la moitié de la longueur où elle se dilate un peu et est couverte par une petite tache villose peu apparente; tache commune suturale située aux quatre cinquièmes environ.

Dessous et pattes fortement ponctués; abdomen débordant un peu les élytres; mentonnière largement tronquée en avant.

Chez la variété, qui est plus petite que le type, le noir a envahi le vert; il est probable qu'il y a de nombreuses variations quant à la quantité dominante de l'une ou l'autre couleur.

273. — A. NIGERRIMUS, H. Deyr. *I. Mysole.*

Long. 5 2/3, larg. 2 1/5 mill.

Noir profond, prothorax déprimé sur le disque, élytres ayant leur plus grande largeur en arrière du milieu.

Tête déprimée et sillonnée sur le vertex; front presque plan, légèrement sillonné au milieu, plus fortement en avant qu'en arrière, criblé de très-grosses rides transversales fortement ponctuées.

Prothorax légèrement rétréci en avant, déprimé sur le disque antérieur, enfoncé en arrière vers la base, criblé de rides transversales ondulées et ponctuées, chagriné dans les dépressions discales; carènes latérales courtes, légèrement arquées, éloignées régulièrement du bord qu'elles ne touchent pas.

Elytres assez larges, un peu arquées, parallèles en avant, s'élargissant légèrement après le milieu, rétrécies un peu brusquement en ligne courbe en arrière, arrondies séparément à l'extrémité, aplanies au milieu sutural, la suture finement relevée en arrière; finement ruguleuses et couvertes d'une

pubescence noire peu visible, remplacée sur les côtés postérieurs par de la pubescence grisâtre.

Dessous finement ponctué, garni d'une pubescence caduque grisâtre et peu apparente; mentonnière tronquée; abdomen ne débordant pas les élytres.

274. — A. SUTURALIS, H. Deyr. *Borneo*.

Long. 5 $\frac{1}{3}$, larg. 1 $\frac{3}{4}$ mill.

Dessus bronzé verdâtre, tête cuivreuse, bords latéraux du prothorax et dessous bronzé doré; moitié postérieure de la suture garnie d'une pubescence blanchâtre.

Tête étroite en avant; yeux assez rapprochés en arrière, peu en relief; front un peu élargi de haut en bas, légèrement et largement sillonné ainsi que le vertex, très-peu bombé, couvert d'une très-fine granulation peu visible et d'une ponctuation moyenne, régulière et médiocrement écartée.

Prothorax assez convexe, parallèle en arrière, un peu rétréci et arrondi en avant, déprimé en arrière du disque, couvert de fines rides transversales un peu rugueuses; carènes latérales droites en arrière, un peu infléchies en avant, assez éloignées du bord.

Elytres légèrement arquées, subparallèles en avant, rétrécies en ligne courbe en arrière, arrondies conjointement à l'extrémité, un peu impressionnées à la base, légèrement aplanies en avant le long de la suture, un peu enfoncées en arrière où cette dernière est très-finement relevée; couvertes de fines rugosités ressemblant à des écailles de lézard.

Dessous finement ponctué, couvert d'une fine et courte pubescence grisâtre; mentonnière subtronquée; abdomen débordant très-légèrement les élytres.

275. — A. CAMPESTRIS, H. Deyr. *Céram et Amboine*.

Long. 4 $\frac{2}{3}$, larg. 1 $\frac{2}{3}$ mill.

Bronzé, caréné aux épaules; les élytres couvertes d'une très-fine pubescence grisâtre très-peu apparente.

Tête finement sillonnée de l'épistome à l'occiput, finement ruguleuse, parfois un peu verdâtre.

Prothorax un peu convexe, droit sur les côtés, un peu rétréci et arrondi en avant, ovalairement enfoncé sur le disque postérieur (l'enfoncement pro-

longé légèrement en avant par un faible aplatissement), couvert de fines rides ponctuées transversales; carènes latérales très-grandes, droites en arrière, s'éloignant assez brusquement du bord jusqu'au milieu, puis infléchies et rejoignant le bord latéral antérieur en ligne courbe.

Elytres parallèles dans leurs deux tiers antérieurs, rétrécies en ligne courbe en arrière, largement et conjointement arrondies à l'extrémité, très-finement rugueuses; épaules carénées latéralement dans le cinquième environ de la longueur; suture relevée dans son quart postérieur.

Dessous rugueux et légèrement pubescent; mentonnière tronquée; abdomen débordant légèrement les élytres en arrière du milieu.

276. — A. SYLVESTRIS, H. Deyr. *I. Mysolè.*

Long. 4, larg. 1 1/4 mill.

Noir; *prothorax* déprimé sur le disque, un peu enfoncé en arrière; *élytres* finement rugueuses, carénées aux épaules, couvertes d'une pubescence grise peu apparente.

Voisin du précédent, en différant par la taille, la couleur, le *prothorax*, dont les rides antérieures sont plus larges et plus lisses, la fossette discale beaucoup plus basilaire et la partie antérieure du disque plus plane.

277. — A. AGRESTIS, H. Deyr. *Bornéo.*

Long. 3 3/4, larg. 1 1/2 mill.

Large, *bronzé verdâtre*, couvert d'une fine pubescence peu apparente d'un blanc jaunâtre.

Tête assez étroite, un peu déprimée sur le vertex; front bombé, très-finement sillonné au milieu, lisse, ayant quelques petits points épars et quelques très-fins poils.

Prothorax transversal, très-légèrement rétréci en avant; disque ayant en arrière une fovéole arrondie; carènes latérales très-longues, rapprochées du bord, confondues avec lui en avant, légèrement coudées au milieu; il est couvert de rides écartées, semi-circulaires à concavité antérieure.

Elytres parallèles en avant, médiocrement rétrécies en arrière, largement arrondies conjointement à l'extrémité, légèrement impressionnées à la base, aplanies légèrement, carénées latéralement aux épaules dans le cin-

quième environ de leur longueur, finement rugueuses-écailleuses; suture finement et médiocrement relevée dans ses deux tiers postérieurs.

Dessous vert-noirâtre luisant, obsolètement et peu densément ponctué; pattes lisses; cuisses postérieures un peu renflées; mentonnière entière; abdomen débordant un peu les élytres en arrière du milieu.

278. — A. PARVULUS, H. Deyr. *Bornéo.*

Long. 3, larg. 3¼ mill.

Relativement étroit, bronzé noirâtre; élytres couvertes d'une pubescence jaune roussâtre.

Tête très-régulièrement arrondie de l'occiput à l'épistome, front étroit, convexe, nullement sillonné.

Prothorax parallèle, légèrement arrondi aux angles antérieurs, déprimé latéralement en dedans et près des carènes, légèrement creusé en fossette arrondie au milieu de la base, couvert de très-fines rides semi-circulaires très-écartées et peu apparentes, garni d'une pubescence lanugineuse analogue à celle des élytres mais moins serrée; carènes latérales très-longues, très-rapprochées du bord, légèrement arquées.

Elytres parallèles, médiocrement rétrécies en arrière, arrondies séparément à l'extrémité, carénées latéralement aux épaules jusqu'à près de la moitié de la longueur, occupées par une ponctuation écartée d'où sort la pubescence; suture très-légèrement relevée dans ses deux tiers postérieurs.

Dessous noirâtre, brillant; abdomen à peine ponctué (les points et rides très-écartés), débordant légèrement les élytres en arrière du milieu; poitrine plus fortement ponctué, ayant une légère pubescence roussâtre; mentonnière entière, presque horizontale, peu séparée du prosternum.

279. — A. MELANARIUS, H. Deyr. *Bornéo.*

Long. 3 3¼, larg. 1 1½ mill.

Bronzé noirâtre, couvert d'une pubescence grisâtre; tête et prothorax bronzé légèrement plus clair; élytres ayant leur plus grande largeur au milieu.

Voisin de l'A. *Ayrestis* mais bien distinct, plus étroit en avant.

Tête fortement déprimée et sillonnée sur le vertex et l'occiput; front bombé, sillonné légèrement en avant, traversé par de grosses rides; couverture d'une pubescence lanugineuse éparse.

Prothorax un peu rétréci en avant, droit sur les côtés; disque occupé

en arrière par une large dépression transversale, couvert de larges rides semi-circulaires et d'une pubescence lanugineuse grisâtre; carènes latérales longues et légèrement arquées, rapprochées du bord.

Elytres très-fortement rétrécies dans leur moitié postérieure, conjointement et un peu carrément arrondies à l'extrémité, légèrement impressionnées transversalement à la base, médiocrement carénées latéralement aux épaules dans le septième environ de leur longueur, fortement rugueuses-écailleuses et couvertes d'une pubescence grisâtre plus apparente que sur le prothorax.

Dessous noir, brillant, peu ponctué; pattes bronzé-verdâtres; abdomen ne débordant pas sensiblement les élytres; mentonnière entière.

280. — A. ULTRAMARINA, H. Deyr. *Bornéo, Malacca.*

Long. 5 3/4, larg. 1 4/5 mill.

D'un beau bleu d'outre-mer, n'ayant qu'une pubescence noire visible seulement à la loupe et sous un certain jour.

Tête un peu plus claire que le corps, parcourue de l'épistome à l'occiput par un large sillon peu profond, couvert de grosses rides, transversales sur le front, longitudinales en arrière.

Prothorax légèrement rétréci d'arrière en avant, couvert de rides arquées (à concavité antérieure) plus serrées en avant qu'en arrière; carènes latérales très-petites, arquées, assez rapprochées du bord en avant, peu apparentes.

Elytres arquées, parallèles en avant, peu rétrécies en arrière, largement arrondies conjointement et finement denticulées à l'extrémité, étroitement et médiocrement impressionnées à la base, un peu déprimées derrière l'écusson, un peu enfoncées en arrière le long de la suture, celle-ci finement relevée dans cette partie; elles sont un peu obsolètement rugueuses-écailleuses et faiblement ridées transversalement en avant.

Dessous brillant, bleu légèrement verdâtre, assez finement ponctué, couvert d'une fine pubescence grise peu apparente; cuisses postérieures très-renflées, rugueuses sur leur tranche supérieure; mentonnière tronquée en en avant, abdomen ne débordant pas sensiblement les élytres.

Cette espèce avec les trois suivantes, toutes bien distinctes par leur forme, composent un petit groupe très-homogène mais n'offrent aucun caractère qui permette de les séparer des vrais *Agrilus*.

281. — A. PUBERULUS, H. Deyr. *Bornéo.*

Long. 4 2/3. larg. 1 1/2 mill.

Vert foncé; tête et pattes vert clair; dessous vert doré; moitié suturale des élytres dans ses trois quarts postérieurs couverte d'une pubescence jaune-dorée.

Voisin du précédent pour la forme.

Tête brillante, à peine déprimée sur le vertex; front à peine sillonné au milieu, criblé de très-grosses rides, légèrement villex en avant; occiput un peu cuivreux.

Prothorax légèrement élargi au milieu, rétréci en avant, couvert de rides subtransversales, plus serrées en avant qu'en arrière, vert-doré dans leur fond; carènes latérales petites, fines, rapprochées du bord, légèrement arquées, peu apparentes étant envahies par les rides.

Écusson vert doré.

Elytres parallèles en avant, médiocrement rétrécies en arrière, largement arrondies conjointement et finement denticulées à l'extrémité, très-légèrement impressionnées à la base, un peu enfoncées en arrière le long de la suture, cette dernière un peu relevée dans cette région; elles sont finement ruguleuses, très-légèrement ridées transversalement en avant.

Dessous sauf la couleur absolument semblable au précédent.

282. — A. AURATUS, H. Deyr. *I. Arrow.*

Long. 4 2/3. larg. 1 2/3 mill.

Doré, un peu cuivreux en arrière; front vert, tiers postérieur des élytres occupé par une pubescence jaune roussâtre.

Un peu plus large et plus aplati que les deux précédents.

Tête brillante, creusée et sillonnée sur le vertex et l'occiput; front lisse au milieu, très-légèrement et largement sillonné au milieu, ayant quelques points enfoncés en arrière et une pubescence dorée située en avant et remontant un peu le long des yeux.

Prothorax court, transversal, droit sur les côtés, couvert de grosses rides subtransversales un peu plus serrées en avant; carènes latérales médiocres, arquées légèrement, rapprochées du bord, fines et peu apparentes.

Elytres subparallèles en avant, fortement rétrécies en ligne courbe en arrière, arrondies conjointement à l'extrémité, un peu déprimées près de

la base, légèrement enfoncées en arrière le long de la suture, celle-ci finement relevée dans cette partie; elles sont couvertes en avant de fortes rides ponctuées, la ponctuation persistant seule en arrière.

Dessous vert noirâtre assez densément ponctué et garni d'une pubescence grisâtre peu apparente; cuisses postérieures renflées; abdomen ne débordant pas sensiblement les élytres; mentonnière tronquée en avant.

283. — A. HIRSUTULUS, H. Deyr. *I. Batchian et Waigiou.*

Long. 5, larg. 1 2/3 mill.

Bronzé, tête parfois verdâtre; élytres, moins les bords latéraux, couvertes d'une fine pubescence jaunâtre; dessous noir bronzé; pattes légèrement verdâtres chez les exemplaires à tête verte.

Voisin du précédent, différent de lui par : la couleur, la forme un peu plus allongée, les élytres plus finement et plus régulièrement rugueuses; pour le reste complètement semblable.

G. **SAMBUS**, H. Deyr.

Tête assez large, sa partie postérieure plus ou moins mais toujours proéminente en avant et souvent bombée. (Pl. IV, fig. 17).

Yeux moyens, situés sur les côtés, ovalaires et verticaux, assez en relief.

Epistome médiocre, carré, séparé du front par un fin sillon qui traverse toute la tête en passant au-dessus des cavités antennaires.

Cavités antennaires grandes, subtransversales.

Antennes courtes, libres au repos, mais placées dans des dépressions latérales du prothorax plus ou moins prononcées; composées de onze articles, le premier assez fort, le second plus court et un peu moins gros, les troisième et quatrième allongés, assez grêles, subégaux, les sept derniers traversaux, dentelés en scie, formant une massue d'une longueur égale aux quatre premiers.

Prothorax transversal, bombé sur le disque, fortement bisinué et trilobé à la base, le lobe médian plus fort et tronqué; unicaréné près des bords latéraux, ceux-ci très-finement et plus ou moins régulièrement crénelés.

Ecusson médiocre, tri-anguleux, aigu en arrière, transversalement caréné avec la partie antérieure inclinée, séparée du reste par la carène dont les extrémités joignent les angles latéraux.

Elytres un peu bombées, lobées, fortement en avant, médiocrement aux épipleures; subparallèles, retrécies et assez largement arrondies en arrière, épaulés assez prononcées.

Cuisses robustes, les postérieures plus fortement renflées et armées en-dessous au tiers environ de la longueur d'une très-petite dent obtuse; tibiais assez grêles, très-légèrement arqués, les postérieurs garnis au milieu de la tranche externe d'un petit espace cilié; tarses assez courts. (Pl. IV. fig. 17^a).

Mentonnière grande.

Les deux premiers segments abdominaux formant la moitié de l'abdomen; le cinquième bordé en arrière par une profonde fissure variant selon les espèces.

Corps assez épais: forme généralement robuste, parfois un peu allongée.

Tableau des espèces rapportées par M. Wallace :

- | | | |
|-----|---|--------------------|
| A. | Tête bituberculeuse en arrière. | <i>Lafertei</i> . |
| AA. | Tête bombée en arrière, simplement sillonnée sur le vertex. | |
| B. | Fond des élytres unicolore. | |
| C. | Elytres ayant pour dessin d'étroites marbrures vermicellées formées par une fine et courte pubescence; couleur foncière sombre. | |
| D. | Pubescence du dessin entièrement blanchâtre. | |
| a. | Tête verdâtre sur le front ♂, noir bronzé ♀. | <i>Parisi</i> . |
| b. | Tête entièrement d'un beau violet cuivreux (sexe ?). | <i>Gautierii</i> . |

- DD. Pubescence du dessin, partie jaune, partie blanche.
- E. Prothorax bronzé sombre.
- a. Elytres ayant chacune : peu après la base une petite tache, au tiers antérieur un gros point et aux deux tiers postérieurs vers la suture un petit croissant à concavité postérieure blanes; reste du dessin jaune; front vert ♂ (♀ inconnue). *Lituratus.*
- b. Elytres n'ayant que des linéoles jaunâtres dont les extrémités sont blanchâtres; pas de points au tiers antérieur; front cuivreux pourpré ♀? *Vermiculatus.*
- EE. Prothorax, occiput et genoux bronzé clair. ♂ front vert. ♀ front doré cuivreux. *Amabilis.*
- CC. Elytres couvertes d'une pubescence qui en voile *entièrement* ou *partiellement* les téguments; couleur foncière gris verdâtre légèrement bronzé.
- a. Vestiture formant un large dessin vermicellé subconfluent. *Sub-grisescens.*
- b. Vestiture uniforme et générale. *Soricinus.*
- BB. Fond des élytres bicolore.
- a. Une tache pourprée latérale sur chaque élytre. *Dives.*
- b. Moitié antérieure des élytres noire, la postérieure bronzé clair. *Divisus.*

284. — S. LAFERTEI, H. Deyr. *Batchian.* (Pl. IV, fig. 17.)

Long. 6, larg. 2 1/2 mill.

Robuste, noir; élytres ornées de bandes transversales ondulées grises et blanchâtres; tête munie en arrière de deux forts tubercules coniques dirigés en avant.

Tête verte ou dorée, sillonnée finement dans sa longueur, enfoncée au milieu du front, couverte d'une pubescence soyeuse jaune, assez dense sur les tubercules; moitié basilaire des antennes de la couleur de la tête.

Prothorax large, légèrement rétréci en avant; côtés largement arrondis; disque un peu gibbeux, limité par un large et vague sillon; carènes latérales assez postérieures, peu en relief, fortement arrondies en arc; il est

couvert de fines rides ondulées entremêlées de points et d'une fine et courte pubescence peu serrée.

Elytres parallèles, obliquement rétrécies dans leur tiers postérieur, largement et subconjointement arrondies à l'extrémité; leur dessin consiste en trois bandes transversales fortement ondulées formées par une fine pubescence, les deux premières sont grises, assez vagues, mal formées, tandis que la dernière située un peu avant l'extrémité est blanchâtre, nettement limitée et formée par deux lignes parallèles dont les ondulations sont fortement en zigzags; la pubescence est légèrement roussâtre le long des bords et de la suture.

Dessous bronzé sombre; abdomen couvert d'une pubescence d'un beau jaune soyeux; prosternum rugueux, triangulaire à son point de jonction avec le sternum.

285. — S. PARISH, H. DEYR. *Céram, Amboine, Bourou.*

Long. 5 1/2, larg. 2 1/6 mill.

Noir bronzé, presque mat; élytres ornées d'un dessin vermicellé blanchâtre, composé de cinq lignes transversales dont les deux médianes et les deux dernières rapprochées par paires; front du ♂ vert, de la ♀ noirâtre.

Tête assez plane sur le front, celui-ci finement rugueux chez le ♂, simplement ponctué chez la ♀, finement sillonné dans toute sa longueur, éparsément vilieux; vertex et occiput assez largement sillonnés, légèrement mamelonnés de chaque côté du sillon; antennes de la couleur du front variant selon le sexe.

Prothorax court, arrondi sur les côtés, cependant légèrement anguleux chez le ♂, un peu rugueusement ridé et ponctué; disque limité par un large sillon subcirculaire interrompu en avant seulement; carènes latérales longues, formant un arc opposé au bord, espace compris entre eux fortement rugueux.

Elytres de la largeur du prothorax, parallèles (se rétrécissant à peine un peu d'avant en arrière chez le ♂), assez brusquement rétrécies aux deux tiers postérieurs, largement arrondies conjointement, à l'extrémité; elles sont couvertes de fines rugosités imitant des écailles de lézard; leur dessin consiste en : une ligne touchant la base, située contre l'écusson et envoyant un léger rameau sur la suture, une autre ligne oblique ondulée prenant sous l'épaule et descendant sur la suture au tiers de la longueur, une troisième immédiatement après, un peu plus transversale, deux

enfin entre celle-ci et l'extrémité, très-onduleuses et rapprochées l'une de l'autre.

Dessous un peu plus brillant que le dessus, finement ponctué, couvert d'une fine pubescence grisâtre peu serrée; pattes entièrement noires chez la ♀; cuisses antérieures ayant un léger reflet verdâtre en dessous chez le ♂.

Dédié à M. Paris, vice-président de la Société Entomologique de France et l'un des doyens de l'entomologie.

286. — *S. GAUTIERII*, H. Deyr. *I. Waigiou.*

Long. 4 1/2, larg. 1 2/3 mill.

Noir; tête d'un violet brillant; prothorax ayant un léger reflet pourpré ainsi que les genoux antérieurs et médians; élytres ornées d'un dessin vermicellé blanchâtre.

Voisin du précédent, en différant surtout par les couleurs et la texture moins rugueuse et plus luisante; les antennes sont cuivreuses à la base et noires à l'extrémité; le dessin des élytres est à peu près semblable quoiqu'un peu plus large et plus vague, mais ce dernier caractère peut être individuel et tenir à un manque de fraîcheur.

Cette charmante petite espèce est dédiée à M. le baron Gautier des Cottes, notre zélé collègue, en souvenir de nos bonnes relations.

287. — *S. LITURATUS*, H. Deyr. *I. Makian.*

Long. 3, larg. 2 mill.

Noir; tête et antennes vertes; élytres ayant un dessin composé de marbrures vermicellées et de points blancs et jaunes.

Un peu plus robuste que les deux précédents, mais à peu près semblable.

Tête rugueuse, couverte d'une légère pubescence lanugineuse jaunâtre, finement sillonnée en arrière sur le vertex et l'occiput, ce dernier de la couleur du corps.

Prothorax très-court, arrondi sur les côtés, fortement rugueux, ses angles antérieurs verts.

Elytres comme chez ses deux congénères, ornées chacune, sur le disque un peu vers la suture: au sixième antérieur d'un petit point, au tiers d'une petite tache arrondie, aux deux tiers d'un petit croissant formés par une

pubescence blanchâtre; la suture antérieure étroitement, une ligne transversale onduleuse entre la tache et le croissant, une petite linéole allant de ce dernier au bord latéral et enfin une dernière ligne très-onduleuse située avant l'extrémité, toutes ces parties du dessin jaunes.

Dessous noir bronzé assez luisant, finement ponctué, couvert d'une fine pubescence jaunâtre peu serrée; extrémité des cuisses antérieures verdâtre en avant.

288. — *S. VERMICULATUS*, H. Deyr. *N. Guinée (Dorey)*.

Long. 5 $\frac{1}{4}$, larg. 2 mill.

Noir; tête et moitié basilaire des antennes d'un cuivreux pourpré; dessin vermicellé des élytres moitié jaune, moitié blanc; partie supérieure des genoux antérieurs et médians un peu cuivreux.

Voisin du *S. Parisii* pour la forme, en différant par la texture un peu moins mate, par les couleurs et le dessin; ce dernier consiste sur chaque élytre en : une ligne annulaire près de l'écusson dont la partie qui en est la plus voisine est jaune, un croissant jaune à concavité postérieure situé au tiers de la longueur près de la suture avec quelques linéoles blanchâtres sur le côté externe et en arrière, une ligne transversale fortement ondulée située aux trois quarts, jaunâtre avec la partie voisine de la suture blanche, enfin une petite ligne avant l'extrémité entremêlée de poils jaunes et blancs.

Dessous ayant une pubescence blanchâtre, caduque et peu serrée.

Je n'ai qu'un seul exemplaire de cette espèce à ma disposition; elle est assez voisine pour les couleurs du *S. Gautieri*, mais ici le dessin vermicellé est différent et de deux couleurs, tandis qu'il est entièrement blanc chez sa congénère.

289. — *S. AMABILIS*, H. Deyr. *Batchian, Gilolo, Sawatty*.

Long. 4 $\frac{2}{3}$, larg. 1 $\frac{3}{4}$ mill.

Bronzé; tête verte ♂, doré cuivreux ♀; prothorax doré cuivreux; élytres noir bronzé, ornées d'un dessin vermicellé vilieux.

Voisin des précédents.

Tête subrugueuse, sillonnée, finement et inégalement sur le front, assez fortement sur le vertex, légèrement lanugineuse en avant; antennes de même couleur que le front, vertes ou dorées.

Prothorax court, arrondi sur les côtés, de même forme que chez les précédents.

Elytres de même forme aussi; leur dessin, très-analogue à celui des précédents, est composé sur chacune : d'une ligne blanche entourant l'écusson, descendant un peu sur la suture et formant un petit anneau à la base interne; de deux autres lignes très-onduleuses un peu obliques situées avant le milieu et formant par leur réunion près de la suture un petit anneau dont la partie supérieure est jaune; de deux autres encore, dont les deux tiers externes sont jaunes, situées aux trois quarts environ; enfin d'une postérieure entièrement blanche.

Dessous légèrement pubescent; genoux un peu cuivreux.

290. — *S. SUB-GRISESCENS*, H. Deyr. *I. Malian.*

Long. 5 1/3. larg. 2 mill.

Bronzé verdâtre clair, élytres un peu plus brunes; couvert d'une fine pubescence cendrée laissant quelques espaces dénudés sur les élytres.

Tête verte en avant, un peu bombée, finement et densément ponctuée, sillonnée, légèrement en avant, un peu plus fortement sur le vertex; couverte d'une fine pubescence lanugineuse; antennes d'un bronzé verdâtre.

Prothorax proportionnellement moins court que chez les précédents, fortement arrondi sur les côtés; disque assez bombé, assez finement ponctué; ponctuation des côtés un peu plus forte; il est couvert partout d'une fine pubescence lanugineuse.

Elytres subparallèles, à peine légèrement renflées après le milieu, finement ruguleuses, ayant pour dessin de larges lignes vermicellées confluentes formées par la pubescence et ne laissant que quelques petits espaces glabres qui sont : une petite tache un peu en croissant au quart de la longueur derrière l'écusson, une étroite bande transversale située au milieu envoyant un rameau en avant, enfin deux petites taches anguleuses placées en arrière entre la bande et l'extrémité et semblant remplacer ici l'interligne qui existe entre les deux bandes transversales des espèces qui précèdent.

Dessous couvert d'une fine pubescence un peu plus apparente que chez ses congénères; assez fortement ponctué, surtout sur la poitrine.

Je ne sais à quel sexe rapporter l'unique exemplaire que j'ai entre les mains, mais il est très-probable que la couleur de la tête doit être différente chez l'un d'eux.

291. — *S. SORICINUS*, H. Deyr. *Célèbes (Makassar)*.

Long. 5 1/3, larg. 2 1/6 mill.

Entièrement bronzé grisâtre avec quelques reflets cuivreux sur la tête et le prothorax, couvert partout d'une fine pubescence grise.

Voisin du précédent mais légèrement plus trapu.

Tête assez bombée, très-finement sillonnée sur le vertex, finement et assez densément ponctuée, ayant une fine pubescence lanugineuse.

Prothorax de même forme que le précédent, pourtant un peu plus large et plus bombé.

Elytres semblables, entièrement couvertes par la pubescence qui est égale partout.

Dessous comme chez le *S. Sub grisescens*.

292. — *S. DIVES*, H. Deyr. *Célèbes (Makassar)*. (Pl. III. fig. 5.)

Long. 5 1/4, larg. 2 mill.

Bronzé grisâtre; front d'un vert éclatant; élytres ornées chacune latéralement d'une grande tache d'un beau rouge pourpre; dessous noir.

Tête bombée, front avancé surtout en arrière, finement sillonné avec un gros point enfoncé au milieu, couvert de rides transversales brillantes et serrées; occiput bronzé, antennes vertes.

Prothorax légèrement rétréci en avant, largement arrondi sur les côtés, ceux-ci verts sur les bords antérieurs; disque assez convexe limité par des sillons latéraux; il est couvert d'une courte pubescence grise uniforme.

Elytres parallèles, un peu rétrécies en arrière, largement arrondies à l'extrémité, un peu déprimées près de la suture en arrière; taches pourpres glabres, bien limitées sur leur bords internes; elles forment chacune une demi-ellipse légèrement renflée en arrière (occupant environ les deux tiers de la largeur de l'élytre en cet endroit), commençant à l'épaule pour aboutir aux trois cinquièmes de la longueur; restant de la surface bronzé, couvert d'une pubescence semblable à celle du prothorax mais un peu plus serrée.

Dessous finement ponctué, ayant une très-courte pubescence grisâtre peu serrée et peu apparente.

293. — *S. Divisus*, H. Deyr. *Célèbes (Makassar)*.

Long. 4 2/3, larg. 1 3/4 mill.

Bronzé; front d'un beau bleu; occiput et prothorax bronzé-dorés; moitié antérieure des élytres noire.

Voisin du précédent pour la forme quoiqu'un peu moins allongé.

Tête proéminente en avant vers le vertex, celui-ci dépassant notablement les yeux; front bombé finement sillonné au milieu, le sillon un peu plus prononcé sur le vertex; il est brillant quoique criblé de fines rides transversales.

Prothorax relativement long, légèrement rétréci en avant, arrondi sur les côtés; disque fortement bombé, limité latéralement et en arrière par un vague sillon subcirculaire; il est couvert de fines rides circulaires dont le centre est placé au sommet du disque; carènes latérales médiocres et situées un peu en arrière.

Elytres parallèles en avant, médiocrement rétrécies en arrière, très-largement et sub conjointement arrondies à l'extrémité où elles sont très-finement denticulées; rugueuses couvertes sur leur moitié antérieure de quelques fins poils visibles seulement sous un certain jour, cette partie est nettement séparée de la postérieure qui est bronzé-dorée claire et couverte d'une pubescence jaune assez dense.

Dessous bronzé sombre sur la poitrine et le milieu de l'abdomen, plus clair un peu verdâtre sur les côtés du dernier et sur les cuisses postérieures; cuisses antérieures bleues en avant.

TRACHYDES (ESSAI D'UNE CLASSIFICATION GÉNÉRALE DES)

Tableau général des genres :

- | | | |
|-----|---|------------------|
| A. | Epistome large, peu rétréci à la base; corps aplâti, en carré long; aspect d' <i>Anthaxia</i> . | ANTHAXOMORPHUS. |
| AA. | Epistome plus ou moins fortement rétréci à la base. | |
| B. | Antennes libres au repos au moins à leur extrémité, cette dernière parfois logée dans une simple dépression du prothorax. | |
| C. | Corps cylindrique; tête subsphérique. | CYLINDROMORPHUS. |

- CC. Corps plus ou moins allongé mais jamais cylindrique.
- D. Tibias reçus au repos dans un profond sillon de la cuisse.
- a. Antennes ayant les articles 8 à 11 dentelés et formant une massue aplatie terminale. APHANISTICUS
- b. Antennes ayant les articles 5 ou 6 à 11 dentelés en scie, parfois mais rarement leur extrémité logée dans une dépression latérale du prothorax. ENDELUS.
- DD. Tibias libres au repos.
- a. Corps assez allongé, tibias médians courbes. TAPHROCERA.
- b. Corps peu allongé, plus ou moins cunéiforme; tibias médians droits. TRACHYS.
- BB. Antennes reçues au repos dans de profonds sillons prothoraciques.
- C. Prosternum profondément sillonné au milieu. BRACHYS.
- CC. Prosternum non sillonné.
- D. Pattes au repos reçues dans des impressions du corps.
- a. Tibias non aplatis, les médians fortement courbés; cavité sternale profonde. LIUS (1).
- b. Tibias aplatis, tranchants et élargis au milieu; cavité sternale peu profonde. PACYSCHELUS.
- DD. Pattes libres au repos; tibias droits, non aplatis.
- a. Corps aplati. LEIOPLEURA (2).
- b. Corps subcylindrique. CALLIMICRA (3).

G. **ANTHAXOMORPHUS**, H. Deyr.

Tête courte, large, transversale, légèrement creusée au milieu du front. (Pl. IV, fig. 18.)

Epistome coupé droit en avant, médiocrement rétréci à la

(1) Types du genre : *Br. Ignitus*, *Acutatus*, *Eciguus*, etc. Gory.

(2) Type du genre : *Brachys Concinna*, Gory, etc.

(3) Types du genre : *Corabus Bicolor*, *Subcyanus Taciturna*, Gory, etc.

base par les cavités antennaires : celles-ci grandes et peu profondes, obliquement ovalaires.

Antennes courtes, légèrement en massue, les articles 1 et 2 renflés, le 1^{er} double en longueur du second, 3^e plus grêle, allongé, 4 à 5 courts, 6 à 11 dentés en scie. (Pl. III fig. 18.)

Prothorax transversal, arrondi latéralement, trilobé à sa base, le lobe médian plus prononcé que les autres.

Ecusson petit triangulaire.

Elytres larges, sinueuses latéralement en avant du milieu, en gouttières étroites sur les bords, assez largement rebordées en-dessous, ce rebord formant un lobe arrondi près de la base.

Prosternum sans mentonnière, large et court, formant un léger arc de cercle rentrant à partir des angles antérieurs du prothorax ; à peine saillant et arrondi en arrière.

Sternum à peine entaillé en arc de cercle pour loger le prosternum.

Pattes courtes assez robustes ; cuisses postérieures fortement renflées, finement canaliculées en-dessous pour loger le tibia au repos ; celui-ci très-légèrement courbé, toute sa partie supérieure visible, non insérée dans le canal de la cuisse (pl. IV, fig. 18^a) ; tibias des autres paires droits, visibles au repos quoique aussi insérés dans les fémurs, tarses lamellés, médiocrement courts relativement, surtout les postérieurs ; crochets appendiculés à la base.

Segments un et deux de l'abdomen formant ensemble les trois cinquièmes de sa longueur ; le cinquième segment bordé en arrière par un profond et fin sillon semi-circulaire.

Je ne possède qu'un exemplaire de chacune des espèces qui suivent.

Tableau des espèces rapportées par M. Wallace :

- | | | |
|-----|---|------------------|
| A. | Bronzé sombre sans reflets cuivreux. | |
| B. | Prothorax aussi large que les élytres. | <i>Papuanus.</i> |
| BB. | Prothorax un peu plus étroit que les élytres. | |

- a. Elytres assez mates couvertes de très-fines callosités (1) sur toute leur surface. *Granulosus.*
- b. Elytres luisantes couvertes de très-fines callosités seulement sur les côtés et en avant, la région suturale postérieure simplement ponctuée. *Femoralis.*
- AA. Bronzé assez brillant; tête cuivreuse; côtés du prothorax et bords des élytres plus clairs que le fond. *Oblongus.*

294. — A. PAPUANUS, H. Deyr. *N. Guinée (Dorey).*

Long. 4 1/3, larg. 2 2/5 mill.

Bronzé sombre; parallèle; prothorax largement arrondi sur les côtés antérieurs; dessous bronzé noirâtre.

Tête largement sillonnée entre les yeux; front divisé en deux lobes arrondis peu élevés; elle est couverte de points peu profonds et médiocrement serrés.

Prothorax court, un peu inégal sur sa surface, ses côtés largement marginés et subparallèles en arrière; il est couvert de fines rides rugueuses transversalement onduleuses.

Elytres fortement rebordées en gouttières sur les côtés, un peu largement et conjointement arrondies en arrière, ayant chacune une large dépression peu profonde à la base, une autre beaucoup plus petite au quart de la longueur, enfin une troisième un peu avant l'extrémité; elles sont couvertes de très-fines callosités et de rides transversales peu prononcées, les callosités (très-régulières du reste) effacées et remplacées par une ponctuation peu serrée sur la région suturale postérieure.

Dessous assez luisant, finement ponctué sur l'abdomen, plus fortement ponctué sur la poitrine; prosternum mat criblé de points assez gros et serrés.

295. — A. GRANULOSUS, H. Deyr. *I. Gilolo. (Pl. 111, fig. 6.)*

Long. 4 1/2, larg. 2 2/5 mill.

Bronzé sombre très-peu brillant; prothorax légèrement moins large que les élytres, fortement arrondi sur les côtés.

Très-voisin du précédent, mais en différant par les caractères suivants :

(1) J'entends des petits points arrondis légèrement en relief; ailleurs j'ai quelquefois compris une texture analogue parmi les *rugosités*.

cavités antennaires moins grandes; *prothorax* un peu rétréci en avant; *élytres* un peu plus longues, plus rugueuses, les rugosités qui les recouvrent à peine un peu affacées vers la suture.

Dessous semblable au précédent.

296. — A. FEMORALIS, H. Deyr. I. *Key*.

Long. 3 $\frac{1}{2}$, larg. 1 $\frac{3}{4}$ mill.

Bronzé foncé, assez brillant; couvert d'une ponctuation moyenne sur les parties médianes et de fines rugosités sur les côtés.

Tête voisine pour la forme des précédents, seulement les deux lobes frontaux un peu plus prononcés.

Prothorax largement arrondi sur les côtés, muni de chaque côté sur le disque de deux profondes impressions subquadrangulaires; il est couvert de gros points, serrés sur les côtés, écartés et un peu ridés sur le disque.

Elytres de même forme que chez les précédents, moins rugueuses, plus luisantes et plutôt ponctuées que couvertes de fines rugosités.

Dessous d'un noir profond, très-obsolètement ponctué; prosternum fortement rugueux.

297. — A. OBLONGUS, H. Deyr. *Céram*.

Long. 4 $\frac{1}{4}$, larg. 2 $\frac{1}{5}$ mill.

Bronzé clair brillant, plus clair encore sur le rebord des élytres et les côtés du prothorax; tête cuivreuse; dessous noir bronzé assez luisant.

Tête assez voisine des précédents pour la forme, creusée au milieu du front par un gros point arrondi, mal limité, lisse dans son fond; surface générale ponctuée, assez fortement et densément en avant, moins densément en arrière où les points semblent former des rides longitudinales.

Prothorax assez largement arrondi sur les côtés, finement rugueux latéralement, couvert sur le disque de vagues rides transversales.

Elytres de même forme que le *Papuanus*, mais plus brillantes et leur dépression basilaire plus petite.

Dessous très-obsolètement ponctué, excepté sur l'avant de la poitrine; prosternum fortement rugueux.

G. APHANISTICUS, Latr.

Tableau des espèces recueillies par M. Wallace :

- A. Elytres ayant au moins une côte longitudinale; suture relevée dans toute sa longueur (division des *Goniophthalma*, Chev.).
- B. Tête étroite, ayant les côtés subparallèles.
- a. Prothorax anguleux au milieu des côtés, aussi large en avant qu'en arrière. *Satanas.*
- b. Prothorax cordiforme. *Impressicollis.*
- BB. Tête s'élargissant notablement d'arrière en avant. *Diabolicus.*
- AA. Elytres n'ayant pas de côte longitudinale, suture relevée en arrière seulement (division des *Aphanisticus* vrais).
- B. Tête bien nettement et plus ou moins mais, toujours assez fortement excavée.
- a. Tête parallèle sur les côtés; saillies antéoculaires non ou à peine anguleuses; excavation médiane large. *Confusus.*
- b. Tête fortement élargie en arrière; saillies antéoculaires anguleuses et peu distantes; excavation médiane rétrécie en avant. *Cordicollis.*
- BB. Tête étroitement canaliculée entre les yeux, par suite ceux-ci assez rapprochés; le canal rétréci en avant, à peine visible l'insecte vu d'en haut. *Paradoxus.*

298. — A. SATANAS, H. Deyr. *Malacca (Singapoor).*

Long. 3 3/4, larg. 1 mill.

Noir assez brillant; tête assez allongée, très-fortement creusée entre les yeux; prothorax formant un angle largement obtus de chaque côté; élytres très-allongées, parcourues chacune par trois côtés longitudinales dont la médiane seule est entière; suture fortement relevée en carène.

Tête très-légèrement renflée et très-fortement ponctuée en arrière; les deux tiers antérieurs occupés par une profonde excavation arrondie postérieurement, à bords latéraux subparallèles et carénés; yeux aigus en avant, situés sur l'extrême limite antéro-externe de l'excavation.

Prothorax transversal, coupé droit à sa base avec un lobe étroit et assez aigu au milieu; angles postérieurs prolongés en avant; côtés très-finement crénelés, coupés un peu obliquement en avant et en arrière; il est lisse, étroitement rebordé latéralement à la base, muni près du bord antérieur d'un petit tubercule divisé en avant; disque parcouru transversalement par deux gros bourrelets arrondis dont l'antérieur seulement approche des bords latéraux.

Elytres, environ de la largeur du prothorax, anguleuses aux épaules, légèrement sinuées en arrière de celles-ci, ayant leur plus grande largeur au milieu, rétrécies de là jusqu'à l'extrémité qui est assez largement tronquée et un peu arrondie; sur chacune part de l'épaule une petite carène oblique qui rejoint la côte médiane; l'interne des trois côtes qui part de la base est peu marquée et interrompue avant le milieu, l'externe au contraire qui longe le bord latéral dans sa moitié postérieure est interrompue en avant; le bord latéral lui-même est relevé en carène, ainsi que la suture, l'espace antérieur compris entre cette dernière et la côte médiane est occupé par de petites carènes transversales très-régulières et assez serrées.

Dessous luisant, très-finement et obsolètement granuleux.

299. — A. IMPRESSICOLLIS, H. Deyr. N. Guinée (Dorey).

Long. 3 1/3, larg. 5/6 mill.

Bronzé noirâtre; tête assez allongée, fortement creusée entre les yeux; prothorax large, cordiforme; élytres légèrement plus étroites que le prothorax aux épaules, parcourues par trois côtes dont la médiane seule est entière.

Tête allongée, parallèle, fortement creusée entre les yeux par une excavation angulairement arrondie en arrière et occupant la moitié antérieure; yeux à peine anguleux en avant; aspect général soyeux, pas de ponctuation apparente.

Prothorax proportionnellement plus long que chez le précédent, largement arrondi sur les côtés antérieurs, les postérieurs rentrants et parallèles près des angles; base droite avec un petit lobe médian assez anguleux; il est lisse et traversé par deux larges bourrelets joints au milieu et formant de chaque côté une large fossette transversale qui les sépare.

Elytres de même forme que chez l'*Aph. Satanus*, mais un peu moins longues et légèrement écartées à l'extrémité; elles n'ont pas les carènes obliques allant des épaules aux côtes médianes, les côtes sont moins prononcées et les petites carènes transversales antérieures très-obsolètes.

Dessous noir bronzé luisant.

300. — A. DIABOLICUS, H. Deyr. N. Guinée. (Pl. IV, fig. 19.)

Long. 3 1/6, larg. 1 mill.

Bronzé-noirâtre peu brillant et d'un aspect légèrement soyeux; tête élargie et très-fortement excavée en avant; prothorax très-large en avant, anguleux au milieu des côtés; élytres parcourues par deux côtes dont l'externe abrégée en avant.

Tête occupée en grande partie par une excavation évasée, arrondie dans son fond, carénée sur ses bords; joues plus larges que les yeux, terminées brusquement près de ces derniers qui sont assez anguleux à leur partie antéro-supérieure.

Prothorax grand, côtés dilatés et arrondis en avant, rentrant en ligne un peu courbe en arrière et formant ainsi un angle arrondi au milieu; base droite avec un lobe médian assez prononcé et tronqué; le disque est traversé par deux gros bourrelets arrondis dont l'antérieur vient aboutir près des angles latéraux.

Elytres plus étroites que le prothorax, assez fortement sinuées en arrière des épaules, celles-ci de même largeur que le milieu d'où elles sont rétrécies en ligne oblique jusqu'à l'extrémité qui est largement tronquée et arrondie; elles sont parcourues longitudinalement par une côte carénée, médiane, entière, et une autre côte latérale postérieure qui joint presque la précédente au milieu par un brusque crochet que fait son extrémité antérieure; la moitié antérieure, sauf l'épaule, est en outre occupée par de petites carènes obsolètes transversales assez régulières, et la moitié postérieure par quelques fines stries longitudinales peu apparentes.

Dessous noir, peu brillant; prosternum occupé en avant par une profonde et étroite impression transversale; sternum ayant un gros point enfoncé au milieu.

301. — A. CONFUSUS, H. Deyr. Malacca (Singapoor).

Long. 3 2/5, larg. 1 1/4 mill.

Noir; tête par allèle sur les côtés, le devant occupé par une large excavation; prothorax cordiforme; élytres lisses, ayant quelques lignes de petits points; suture plane en avant, très-relevée en arrière.

Tête lisse, l'excavation frontale à bords latéraux parallèles et carénés le long des yeux.

Prothorax largement arrondi sur les trois quarts antérieurs des côtés,

ceux-ci rentrants en arrière avec les angles postérieurs presque droits; base bisinueuse, munie au milieu d'un lobe tronqué à son extrémité; il est assez largement sillonné près du bord antérieur, son disque est un peu bombé avec un petit sillon transversal de chaque côté, ces sillons ne se rejoignant pas au milieu.

Elytres de la largeur du prothorax, très-légèrement obliques de la base aux épaules, sinuées en arrière de celles-ci, obliquement rétrécies du milieu à leur extrémité qui est subtronquée arrondie; elles sont un peu bombées; parcourues chacune par sept ou huit lignes de petits points irréguliers; suture fortement relevée dans sa moitié postérieure.

Dessous lisse, noir brillant.

302. — A. CORDICOLLIS, H. Deyr. *Java*.

Long. 4 1/2, larg. 1 1/2 mill.

Noir; tête rétrécie en avant; front occupé par une excavation médiocre; prothorax cordiforme; élytres tronquées à l'extrémité, parcourues par des lignes de points légèrement striées; suture fortement relevée dans sa moitié postérieure.

Tête renflée en arrière des yeux, ceux-ci petits, assez antérieurs se rapprochant un peu d'arrière en avant où ils ne sont pas très-écartés; bords latéraux de l'excavation frontale carénés et suivant la direction des yeux; vue d'en haut elle est médiocrement échancrée en angle aigu arrondi entre les yeux.

Prothorax fortement cordiforme, dilaté latéralement en avant, rentrant et parallèle en arrière près des angles postérieurs; base lobée dans son milieu, lobe médiocre, un peu relevé et tronqué à son extrémité; il est traversé par deux gros bourrelets arrondis dont l'antérieur légèrement sinué ou divisé au milieu.

Elytres anguleuses aux épaules, de la largeur du prothorax, dépassant latéralement la base de celui-ci, à peu près de même largeur au milieu qu'aux épaules, très-légèrement sinuées en arrière de celles-ci, le bord latéral largement marginé en cet endroit par suite d'un sinus très-prononcé partant de l'épaule et allant jusqu'aux deux cinquièmes de sa longueur; rétrécies en ligne courbe et déprimées le long de la suture en arrière; points des lignes assez gros et assez serrés près de la base, mais s'effaçant en arrière.

Dessous noir, lisse et brillant.

303. — A. PARADOXUS, H. Deyr. I. *Makian*. (Pl. IV, fig. 20.)

Long. 2 2/3, larg. 1 1/4 mill.

Noir brillant, oblongo-ovalaire : tête étroitement canaliculée entre les yeux, à peine visiblement échancrée en avant vue d'en haut ; prothorax parallèle en arrière ; élytres ponctuées en stries.

Tête lisse, peu profondément canaliculée entre les yeux, surtout en arrière; yeux placés en avant; joues subparallèles.

Prothorax grand, lisse, parallèle sur les côtés, un peu arrondi près des angles antérieurs; base bisinueuse et fortement lobée au milieu; bords latéraux largement marginés, très-finement rebordés en arrière près des angles.

Elytres de la largeur du prothorax à la base, à peine visiblement élargies aux épaules, très-légèrement sinuées en arrière de celles-ci, rétrécies en ligne courbe régulière du milieu à l'extrémité où elles sont étroitement tronquées-arrondies; de chaque côté un profond sinus partant de l'épaule et aboutissant aux deux cinquièmes forme un large rebord à l'élytre en cet endroit; suture très-fortement relevée dans ses deux cinquièmes postérieurs; elles sont brillantes, ponctuées en lignes, assez fortement sur la région disco-suturale, très-faiblement en arrière.

Dessous brillant, lisse, excepté sur la poitrine qui est fortement mais peu densément ponctuée.

Cette espèce, malgré sa forme anormale, ne laisse aucun doute quant au genre auquel elle appartient; tous ses caractères sont bien ceux des *Aphanisticus*; du reste l'espèce précédente forme un passage incontestable entre celles dont le front est fortement excavé et celle-ci.

Le genre suivant nous offre du reste des formes encore bien plus différentes entr'elles que celui-ci.

G. ENDELUS, H. Deyr.

Tête plus ou moins *large* ou *étroite*; dans le premier cas (pl. IV, fig. 21), courte subverticale, à peine oblique; le front peu creusé, finement sillonné au milieu; l'épistome de grandeur moyenne; le menton grand; dans le second cas (pl. IV, fig. 22) plus ou moins longue, fortement oblique en-dessous (fig. 22^a),

le front fortement creusé entre les yeux ; l'épistome très-grand, très-rétréci à la base et élargi en avant ; menton caché sous le prosternum.

Yeux assez grands, tout à fait latéraux, parfois saillants et anguleux, le plus souvent arrondis.

Epistome séparé du front, le plus souvent par un profond et fin sillon fortement sinueux qui contourne les cavités antennaires ; il est d'autant plus grand et à base plus étroite, que la tête est elle-même plus longue et plus étroite.

Cavités antennaires moyennes.

Antennes rapprochées à la base, médiocres ; articles : 1 allongé, 2 court, tous deux renflés, 3 allongé, 4 et 5 un peu plus courts, 6 à 11 denticulés en scie ; parfois le 5 est lui-même un peu denticulé.

Prothorax de forme très-variable, plus ou moins arrondi sur les côtés, parfois rétréci en avant ; la base toujours munie d'un lobe médian tronqué.

Ecusson de grandeur moyenne, en triangle régulier, parfois un peu aigu.

Elytres de formes très-variables, parfois allongées et subparallèles (pl. III, fig. 7), d'autres fois un peu cunéiformes (pl. III, fig. 5), quelquefois enfin larges et parallèles dans leur moitié antérieure, puis fortement rétrécies dans leur dernière moitié (pl. III, fig. 9).

Prosternum assez long, arrondi en arrière, à peine inséré dans le sternum, jamais sur un plan uniforme avec ce dernier.

Pattes de grandeur moyenne ; cuisses assez larges, fortement creusées en dedans pour cacher les tibias au repos, la partie externe formant une carène tranchante (pl. IV, fig. 22^b).

Abdomen contourné tout le long de son bord par un fin et profond sillon.

Plusieurs espèces de ce genre ont une certaine analogie de forme avec les *Aphanisticus*, mais l'inspection des antennes et d'autres caractères les font reconnaître facilement.

Tableau des especes rapportées par M. Wallace :

- A. Tête large, légèrement creusée entre les yeux; forme plus ou moins allongée et subparallèle ou conique.
- B. Forme allongée; élytres bleues ou vertes; prothorax et tête dorés.
- C. Prothorax et tête vert-doré, élytres bleu clair. *Cupido.*
- CC. Prothorax et tête doré-cuivreux.
- a. Elytres bleu foncé; prothorax subparallèle. *Empyreus.*
- b. Elytres verdâtres; prothorax cordiforme. *Endymio.*
- BB. Forme conique; élytres bleu noirâtre ou noires, ornées de taches dorées; prothorax de la couleur des taches.
- a. Yeux fortement anguleux latéralement; dessous noir. *Scintillans.*
- b. Yeux arrondis; dessous bronze plus ou moins clair. *Marsulli.*
- AA. Tête plus ou moins étroite, fortement creusée entre les yeux, forme plus ou moins allongée, non fortement renflée au milieu; couleur bronzée ou noirâtre.
- B. Prothorax aussi large en avant qu'en arrière; tête élargie en avant ou parallèle.
- C. Tête, prothorax, extrémité des élytres, bronzé-cuivreux; couleur foncière noir-violacé. *Apicalis.*
- CC. Tête et prothorax entièrement noirs.
- a. Forme un peu conique; tête élargie en avant; une petite tache verdâtre aux trois quarts de l'élytre. *Viridi-maculatus.*
- b. Forme parallèle au milieu; tête parallèle; pas de tache verdâtre sur les élytres. *Intermedius.*
- BB. Prothorax élargi en arrière; tête un peu rétrécie en avant; entièrement noir. *Ethiops.*
- AAA. Tête allongée, fortement creusée entre les yeux; forme courte et large, fortement atténuée au moins en arrière.

- a. Noir-bronzé; élytres fortement bosselées, très-rétrécies en arrière. *Difformis.*
- b. Elytres bleues, non bosselées; prothorax doré éclatant, médiocrement rétréci en avant. (*La tête est absente, c'est par l'analogie de forme que je suis conduit à placer ici cette espèce.*) *Brutus.*

304. — E. CUPIDO, H. Deyr. *Malacca (Singapoor).*

Long. 3 1/3, larg. 2 1/6 mill.

Oblong, bleu clair; tête et prothorax vert doré, dessous bronzé.

Tête à peine infléchie, presque verticale en avant, un peu concave entre les yeux, sillonnée finement au milieu; brillante, parsemée de quelques points peu profonds.

Prothorax transversal, subparallèle, un peu arrondi sur les côtés antérieurs, bisinueux à la base, celle-ci munie d'un lobe assez large échancré en arc de cercle en arrière; bords latéraux finement marginés; disque assez fortement ponctué en avant et en arrière, traversé par un bourrelet arrondi éparsément ponctué, situé un peu en avant et occupant au moins la moitié de la longueur.

Elytres un peu plus larges que le prothorax, arrondies aux épaules, sinuées en arrière de celles-ci, subparallèles dans leur moitié antérieure, rétrécies en arrière et chacune assez étroitement et un peu obliquement arrondie à l'extrémité; elles sont légèrement arquées dans leur longueur, leur surface est couverte de points un peu allongés et médiocrement serrés.

Dessous brillant, ayant une ponctuation assez allongée très-fine et écartée: pattes bronzé clair, légèrement dorées aux genoux.

305. — E. EMPYREUS, H. Deyr. *Sumatra, (Pl. III, fig. 7.)*

Long. 3 1/4, larg. 1 2/3 mill.

Allongé, d'un beau bleu foncé, tête et prothorax doré cuivreux; dessous noir verdâtre à reflets d'acier.

Tête un peu creusée entre les yeux, finement sillonnée au milieu, couverte en arrière de quelques fines stries, ayant la forme de petits croissants; sillon séparant l'épistome du front large et profond; épistome fortement

élargi et échancré en avant, creusé en gouttière au milieu et relevé sur ses bords; cavités antennaires relativement grandes.

Prothorax aussi large en avant qu'en arrière, légèrement arrondi sur les côtés, bisinueux à la base, ses bords latéraux très-finement rebordés; il est très-convexe transversalement, traversé à la base par un large et peu profond sillon arrondi dans son fond, au milieu du disque par un sillon analogue mais beaucoup plus étroit, moins profond et ne touchant pas les bords; sa ponctuation est formée de quelques petites stries en lunules un peu moins écartées sur les côtés qu'au milieu.

Elytres un peu élargies aux épaules, sinuées en arrière de celle-ci, légèrement renflées au milieu, quoique moins larges qu'aux épaules, rétrécies de là jusqu'à leur extrémité qui est séparément arrondie; elles sont légèrement arquées dans leur longueur; leur ponctuation médiocre et peu serrée est entremêlée de rides transversales peu prononcées surtout en arrière où elles sont presque nulles.

Dessous très-brillant, n'ayant que quelques très-fines stries obliques à la base de l'abdomen; prosternum ayant quelques stries transversales arquées très-marquées.

306. — E. ENDYMIO, H. Deyr. *Bornéo.*

Long. 4, larg. 1 2/5 mill.

Vert; tête et prothorax doré légèrement bronzé, le second élargi en avant.

Tête couverte d'un très-fin réseau à mailles relativement assez larges; un peu creusée entre les yeux, ayant un gros point enfoncé et une fine strie au milieu du front.

Prothorax un peu cordiforme, son lobe médian basilaire anguleusement arrondi et assez grand, ses bords latéraux finement rebordés; il est un peu bombé, traversé près de sa base par un large sillon arrondi dans son fond, sur chaque côté du disque par une dépression ovale transversale; sa ponctuation formant un réseau analogue à celui de la tête, mais peu apparent même avec une forte loupe.

Elytres très-légèrement arquées dans leur longueur, subparallèles en avant, longuement sinuées en arrière des épaules, médiocrement rétrécies en arrière à partir du milieu et chacune assez largement arrondie à l'extrémité; elles ont une large dépression peu prononcée à leur base, et sont couvertes d'une ponctuation médiane assez régulière et médiocrement serrée; elles sont en outre, ainsi que le prothorax et la tête, couvertes

d'une très-fine granulation leur donnant l'aspect que les bronziers appellent or moulu.

Dessous très-brillant noir verdâtre.

307. — E. SCINTILLANS, H. Deyr. *Célèbes (Makassar)*. (Pl. III, fig. 8.)

Long. 4, larg. 2 mill.

Court, large; tête très-large, yeux anguleux, la première et le prothorax doré un peu bronzé; élytres noir-bleuâtres, ornées chacune de deux taches dorées.

Tête transversale, un peu concave, parcourue en arrière par un fin et profond sillon; elle est brillante et n'a pour ponctuation que quelques petits cercles (1) peu apparents; les yeux sont proéminents et anguleux latéralement.

Prothorax transversal, arrondi sur les côtés, ses bords latéraux finement crénelés; base étroitement et profondément bisinuée avec le lobe médian largement tronqué; disque antérieur transversalement relevé en bourrelet; il est lisse avec une ponctuation analogue à celle de la tête.

Ecusson doré.

Elytres très-légèrement plus larges que le prothorax, ayant leur plus grande largeur aux épaules, très-légèrement rétrécies et sinuées en arrière de celles-ci jusqu'après le milieu, puis plus fortement jusqu'à leur extrémité qui est tronquée arrondie; elles sont un peu convexes, impressionnées en dedans des épaules, couvertes d'une ponctuation ombiliquée très-régulière, peu serrée et assez forte; leurs taches sont: la première, grande, située sur le bord, allant de la base jusqu'à la moitié, un peu dilatée sur l'épaule et à l'extrémité interne; la deuxième, un peu transversale, située aux trois quarts de la longueur, touche le bord et approche de la suture sans l'atteindre.

Dessous noir brillant, couvert d'un fin réseau strié, un peu plus prononcé sur la poitrine et le prosternum.

308. — E. MARSEULLI, H. Deyr. *Bornéo*.

Long. 3 3/4, larg. 1 3/4 mill.

Court, conique, large; yeux proéminents latéralement et globuleux, tête et prothorax dorés; élytres d'un bleu violacé très-foncé, ornées chacune de quatre petites taches dorées.

Voisin du précédent mais bien distinct.

(1) Ces petits cercles ne sont que l'exagération de ce que, à l'exemple de M. Candèze, j'appelle des points ombiliqués.

Tête large, un peu concave, front parcouru dans son milieu par un profond sillon abrégé en avant et en arrière; brillante, ayant comme chez le *Scintillans* de petits cercles très-fins pour ponctuation.

Prothorax transversal, un peu rétréci en avant, légèrement arrondi sur les côtés chez la ♀, presque droit chez le ♂; bords latéraux finement crénelés; base étroitement bisinuée, son lobe médian large et fortement tronqué; disque élevé en bourrelet transversal dans sa partie antérieure, ce bourrelet divisé en deux par un petit sillon longitudinal chez le ♂.

Ecusson doré, relativement assez grand, en triangle régulier.

Elytres en forme de cône chez le ♂, un peu élargies vers le milieu chez la ♀, légèrement sinuées en arrière des épaules chez tous deux; elles sont impressionnées en dedans des épaules, couvertes d'une ponctuation ombiliquée un peu plus forte en avant qu'en arrière; leurs taches, assez brillantes chez le ♂ et d'un doré plus mat chez la ♀, sont situées: l'une sur l'épaule, l'autre formant avec sa congénère une bande interrompue sur la suture, la troisième très-en-arrière, forme également une bande semblable, la quatrième enfin, située tout à fait à l'extrémité et très-petite, approche parfois de la précédente qu'elle atteint presque.

Dessous bronzé, semblable pour la ponctuation à celui du précédent.

309. — E. APICALIS, H. Deyr. N. Guinée (Dorey).

Long. 4 1/4, larg. 1 1/2 mill.

♀ *Oblongue*; tête assez fortement concave, d'un violet sombre; *prothorax*, un point latéral et le quart postérieur des *élytres* d'un bronzé cuivreux, mat sur les dernières.

Tête relativement assez large, divisée en avant en deux lobes arrondis ayant les yeux au sommet latéral; épistome obliquant inférieurement sous un angle d'environ 60 degrés; elle est entièrement lisse.

Ecusson en triangle.

Prothorax lisse, transversal, parallèle en arrière, à peine élargi et arqué en avant, fortement bisinué à la base dont le lobe médian large et court est largement tronqué; bords latéraux finement relevés; disque antérieur relevé transversalement en un large bourrelet arrondi.

Elytres un peu plus larges que le *prothorax*, arrondies aux épaules, sinuées longuement en arrière de celles-ci, à peu près de même largeur au milieu qu'aux humérus, rétrécies en arrière et très-légèrement sinuées un peu avant l'extrémité, qui est séparément arrondie; elles sont fortement impressionnées à la base en dedans des épaules (dont les calus huméraux sont très-prononcés), couvertes d'une ponctuation ombiliquée peu serrée et

assez obsolète; le point latéral bronzé situé près du bord légèrement avant le milieu.

Dessous noir très-brillant, très-finement granulé, ou à un fort grossissement, ayant quelques petites lunules pour ponctuation.

Il est probable que pour la forme des élytres le ♂ doit se rapprocher du suivant.

310. — E. VIRIDI-MACULATUS, H. Deyr. *Gilolo*.

Long 3 1/2, larg. 1 1/6 mill.

♂ *Oblong, bronzé sombre; élytres de forme conique, impressionnées longitudinalement en arrière et ornées chacune d'une petite macule verdâtre aux trois quarts de leur longueur.*

Tête un peu élargie d'arrière en avant, assez largement concave, la concavité formant un angle léger près des yeux; front verdâtre en avant et un peu incliné en-dessous.

Prothorax transversal mais moins que chez les précédents, légèrement anguleux au milieu des côtés; bords latéraux assez largement rebordés en gouttières; base largement sillonnée, finement rebordée, son lobe large et tronqué, subéchanéré; disque relevé transversalement en deux bourrelets parallèles.

Elytres plus larges aux épaules que le prothorax, sinuées légèrement en arrière de celles-ci, légèrement élargies au milieu mais n'atteignant pas la largeur des humérus, fortement rétrécies en ligne droite dans leur moitié postérieure, anguleuses et légèrement arrondies à l'extrémité; elles sont fortement impressionnées à la base en-dedans des épaules, relevées le long du quart antérieur et de la moitié postérieure de la suture, chacune a en outre une petite impression longitudinale située aux deux tiers postérieurs le long de l'élévation suturale; leur ponctuation est assez forte et serrée.

Dessous d'un noir brillant semblable au précédent.

Il est probable que la ♀ doit être un peu plus parallèle et se rapprocher comme forme de la précédente.

311. — E. INTERMEDIUS, H. Deyr. *I. Mysolé*.

Long. 3, larg. 1 1/4 mill.

Oblong, entièrement bronzé en-dessus, noir très-brillant en-dessous; tête fortement concave entre les yeux; disque du prothorax relevé en avant en un seul bourrelet transversal.

Tête plus étroite que chez les précédents, parallèle, un peu plus concave

en avant, les bords de la concavité un peu anguleux près des yeux ; front légèrement plus incliné en-dessous.

Prothorax transversal, un peu arrondi sur les côtés, rebordé latéralement, traversé à sa base par un large sillon arrondi dans son fond ; bourrelet transversal du disque antérieur, large et arrondi.

Elytres un peu plus larges que le prothorax, arrondies aux épaules, parallèles dans leur moitié antérieure, assez fortement rétrécies en arrière chez le ♂, un peu moins chez la ♀, leur extrémité séparément arrondie ; elles sont relevées le long de la suture antérieure et postérieure comme chez l'espèce précédente, seulement l'impression intra-humérale est moins forte, et par suite l'humérus est moins prononcé ; leur ponctuation est aussi un peu moins forte que chez le *Viridi-maculatus*.

Dessous noir très-brillant.

La ♀ diffère du ♂ en ce qu'elle est plus large, mais à part cela, la forme est la même.

312. — E. ÆTHIOPS, H. Deyr. Java.

Long. 3 1/3, larg. 1 1/2 mill.

Noir, parallèle au milieu, atténué à ses extrémités.

Tête un peu rétrécie en avant, assez fortement et angulairement échan-crée sur le front.

Prothorax rétréci en avant, assez fortement arrondi sur les côtés, coupé droit à la base, cette dernière munie d'un lobe large et très-court ; il est lisse, traversé en arrière par un sillon arrondi dans son fond ; son disque est un peu gibbeux avec un petit sillon transversal de chaque côté.

Ecusson en triangle régulier.

Elytres à peine plus larges que le prothorax à la base, subparallèles jusqu'au milieu, rétrécies en ligne droite en arrière, assez largement et conjointement arrondies à l'extrémité qui est un peu gibbeuse le long de la suture sur une faible étendue ; elles sont fortement impressionnées à la base avec les épaules saillantes et les côtés de la suture munis d'une large gibbosité peu élevée, allant de la base au cinquième de leur longueur ; elles sont couvertes d'une ponctuation assez forte, écartée et entremêlée de quelques rides transversales.

Dessous noir brillant avec une ponctuation médiocre assez écartée sur la poitrine.

313. — E. DIFFORMIS, H. Deyr. *Bornéo*. (Pl. III, fig. 9.)

Long. 4 2/3, larg. 2 1/4, mill.

Noir bronzé brillant, large, parallèle au milieu, également atténué en arrière et en avant; élytres fortement bosselées.

Tête allongée, fortement et angulairement échancrée en avant, le fond de l'échancrure prolongé très en-arrière sur le vertex; elle est lisse; les parties latérales en arrière des yeux, le front et les antennes, ainsi que la partie antérieure de l'épistome, sont d'un cuivreux plus ou moins doré; la partie inférieure de ce dernier est grande et d'un noir mat; menton caché sous le prosternum. (Pl. IV, fig. 22.)

Prothorax fortement rétréci en avant, très-oblique sur les côtés, ceux-ci tronqués ou obliquement rentrants aux angles postérieurs et finement rebordés; base bisinuée, munie d'un lobe largement tronqué; côtés antérieurs cuivreux, fortement abaissés; disque un peu convexe, traversé près de la base par un large sillon arrondi dans son fond.

Elytres un peu plus larges que le prothorax, arrondies aux épaules, un peu anguleuses latéralement en arrière de celles-ci, ensuite largement rebordées à partir de cet angle jusqu'au milieu qui est un peu relevé, puis obliquement rétrécies jusqu'à l'extrémité qui est conjointement tronquée, arrondie et très-finement denticulée; elles sont vaguement ponctuées dans le fond des impressions, ces dernières situées ainsi sur chacune: une profonde au milieu de la base, une aux deux tiers à peu de distance de la suture et deux autres le long du bord latéral; les bosselures sont placées: la première près de l'écusson, la deuxième sur le calus huméral, la troisième bi-anguleuse bordant intérieurement les deux impressions latérales, la quatrième arrondie près du bord en arrière du milieu, la cinquième assez grande, tout à fait apicale, enfin la dernière sur le disque postérieur entre les deux précédentes.

Dessous brillant, bronzé-verdâtre doré, finement ponctué sur la poitrine, un peu rugueux sur le prosternum; hanches postérieures très-anguleuses au milieu de leur bord postérieur.

314. — E. BRUTUS, H. Deyr. *Makian*.

Long. (1) 4 2/3, larg. 2 2/3 mill.

Large, atténué en arrière, un peu moins atténué en avant; d'un beau bleu un peu foncé mais brillant; prothorax doré; dessous bronzé sombre.

Tête? — *Prothorax* assez large, rétréci en avant, arqué sur les côtés,

(1) Moins la tête qui manque.

ceux-ci rentrants dans leur quart postérieur, base bisinuée, munie d'un lobe large et fortement tronqué; disque un peu bombé transversalement, traversé près de la base par un large sillon arrondi dans son fond; couvert d'une ponctuation très-écartée.

Ecusson grand en triangle un peu aigu, d'un noir brillant.

Elytres un peu plus larges que le prothorax, arrondies aux épaules, subparallèles sur les côtés, rétrécies en ligne en arrière, conjointement tronquées-arrondies à l'extrémité qui est très-finement denticulée; elles sont un peu inégales, fortement impressionnées en-dedans des épaules, assez largement rebordées au milieu, un peu gibbeuses près de l'écusson et à l'extrémité le long de la suture; ponctuation assez forte, peu serrée, entremêlée de rides transversales.

Dessous finement et peu densément ponctué.

G. TRACHIYS, Fab.

Tableau des espèces récoltées par M. Wallace :

- | | | |
|-----|--|--------------------|
| I. | Elytres sans carènes ni côtes caréniformes sur les côtés. | |
| A. | Couleur foncière des élytres, noire ou bronzé sombre. | |
| B. | Forme robuste. | |
| C. | Dessin formé par un fin vermicellé de poils blanchâtres, parfois quelques poils jaunâtres en dehors du dessin; épistome peu raccourci, étroitement creusé en arc de cercle, les coins prolongés. | |
| D. | Epistome séparé du front par une ligne transversale droite. | <i>Ventricosa.</i> |
| DD. | Epistome séparé du front par une ligne transversale anguleuse en arrière. | |
| a. | Ecusson invisible; deux taches de poils blanchâtres sur l'occiput. | <i>Carbonaria.</i> |
| b. | Ecusson bien visible. | <i>Mendica.</i> |
| CC. | Dessin formé par une fine vestiture grise et roussâtre assez mate, entremêlée de quelques taches marron foncé d'une vestiture très- | |

- dense; épistome très-court, large et largement creusé en arc de cercle. *Varia.*
- BB. Forme peu robuste; dessin des élytres, formant des lignes onduleuses assez larges, partie jaune, partie blanche.
- a. Epistome transversal, échancré carrément, sub-épineux aux angles. *Undulata.*
- b. Epistome non transversal, échancré assez étroitement en rond. *Mellicula.*
- AA. Couleur foncière des élytres bleue ou verdâtre.
- a. Entièrement bleu avec une vestiture blanche très-dense sur la moitié postérieure des élytres. *Azureus.*
- b. Bleu verdâtre olivâtre, tiers postérieur des élytres cuivreux et couvert d'une vestiture d'un jaune doré. *Cupripyga.*
- II.** Elytres ayant une carène latérale ou une côte caréniforme située à une certaine distance du bord.
- A. Une carène humérale très-forte, un peu oblique et descendant jusqu'aux deux cinquièmes de l'élytre. *Carinata.*
- AA. Une fine côte caréniforme (1) plus ou moins prononcée, située vers le côté de l'élytre et parallèle au bord.
- B. Prothorax embrassant les humérus et dépassant notablement les élytres latéralement. *Laticollis.*
- BB. Prothorax aussi large que les élytres, mais ne les dépassant jamais.
- C. Epistome plus étroit (au moins dans sa partie la moins large) que sa longueur totale.
- D. Teinte foncière des élytres unicolore, noirâtre ou bronzée.
- E. Elytres ayant un dessin formé par des lignes, des taches ou des points.
- F. Dessin formé par des linéoles.
- G. Les linéoles blanches, sur un fond noir sub-dénudé.

(1) Que dans mes descriptions j'appelle carène latérale.

- H. Dessin formant sur les élytres une espèce de réseau à mailles de différentes grandeurs.
- a. Une petite tache blanchâtre, basilaire près de l'écusson. *Albographa.*
- b. Une ligne blanchâtre partant de la base près de l'écusson et formant une maille de plus qu'chez le précédent, squammes pilifères plus écartées. *Resilla.*
- HH. Dessin formant sur les élytres un X, dont les branches supérieures sont plus grandes que les inférieures et touchent les épaules. *Picturata.*
- GG. Les linéoles blanchâtres se détachant sur un fond de poils jaunâtres. *Chromata.*
- FF. Dessin formé par des taches ou des points.
- a. Des taches glabres sur un fond de villosité blanchâtre; quatre taches, une scutellaire, deux latérales, une apicale. *Simplex.*
- aa. Des points ou des taches transversales pubescents, sur un fond plus ou moins glabre.
- a. Quatre points blancs, deux sur chaque élytre, quelques poils épars. *Albo maculata.*
- b. Huit taches transversales, quatre sur chaque élytre, formant ensemble des bandes, l'une à la base, les autres à égale distance entr'elles, ne touchant pas l'extrémité. *Zebrina.*
- EE. Elytres couvertes d'une fine vestiture uniforme assez écartée et un peu effacée dans le région scutellaire. *Setosula.*
- DD. Teinte des élytres bicolore.
- a. Violet-pourpre bordé de cuivreux doré, ayant une vestiture jaune très-éparse, un peu plus dense latéralement et sur le prothorax. *Nubila.*
- b. D'un beau bleu avec l'extrémité d'un cuivreux doré, forme relativement assez svelte. *Cupricauda.*
- CC. Epistome transversal.
- D. Epistome profondément échancré, ses angles latéraux prolongés en avant.
- E. Teinte foncière des élytres unicolore.
- a. Elytres bronzées, couvertes d'une pubescence d'un rouge de terre de sienne, au milieu de

- laquelle se distinguent des linéoles subtransversales, fortement onduleuses, d'un jaune clair; épaules assez larges; forme conico-ovalaire.
- b. Elytres noires, ne conservant que des vestiges d'un dessin formé de poils blancs; épaules étroites; forme relativement allongée. *Lepidoptera.*
- EE. Teinte foncière des élytres bicolore, bleu-verdâtre peu brillant avec l'extrémité bronzé cuivreux; forme assez épaisse. *Popula.*
- DD. Epistome peu ou pas échancré en avant. *Aeneopyga.*
- E. Elytres et prothorax entièrement couverts d'une pubescence d'un blanc grisâtre uniforme; le second parallèle sur les côtés postérieurs, largement arrondi en avant; tête large, front caréné le long des yeux. *Murina.*
- EE. Elytres inégalement couvertes d'une pubescence blanchâtre ou jaune, formant des taches, des pointes ou des bandes.
- F. Carène latérale des élytres se continuant sur les humérus presque jusqu'à la base.
- G. Elytres ayant chacune une bande longitudinale subdénudée dans laquelle existent deux ou trois points ronds qui touchent de chaque côté la pubescence générale.
- a. Pubescence générale jaune, trois points blancs dans la bande de chaque élytre; long. 3 1/5 mill. (*Bornéo, Makian.*) *Decora.*
- b. Pubescence entièrement blanche, deux points dans la bande de chaque élytre; long. 2 1/2 mill. (*I. Salvatty.*) *Decorata.*
- GG. Elytres n'ayant qu'une pubescence assez épaisse et formant un dessin vague ou des lignes transversales.
- a. Un dessin vague dans lequel on distingue: au milieu de chaque élytre, une grande tache glabre ayant un point blanchâtre à chacun de ses quatre angles, de chaque côté une petite tache semblable en croissant près de l'écusson. *Notata.*

- b. Quatre bandes transversales très-peu marquées, première basilaire jointe sur le milieu de chaque élytre à la seconde, deuxième et troisième plus écartées que les autres, quatrième un peu avant l'extrémité, très-étroite. *Acuminata.*
- FF. Carène latérale des élytres s'arrêtant en arrière des humérus sans remonter dessus.
- G. Tête légèrement déprimée, la dépression se terminant d'une manière insensible au bord interne des yeux. (Pl. IV, fig. 24.)
- H. Forme relativement assez large aux épaules; fond noir, dessin blanc bien limité, pubescence suturale jaunâtre. *Basilica.*
- HH. Forme relativement peu large, subparallèle près des épaules, dessin assez vague.
- I. Dessin consistant en quatre étroites bandes onduleuses, transversales et blanchâtres, formées par une pubescence peu dense. *Lacunosa.*
- II. Dessin formé par une pubescence presque générale un peu plus serrée par places et effacée à d'autres.
- a. Pubescence blanc grisâtre ou jaune, deux vagues bandes transversales plus denses que le fond, avant et après le milieu; fond des téguments noirs ou bronzés. *Confusa.*
- b. Pubescence jaune, très-écartée; région scutellaire glabre, ainsi que deux vagues taches sur le milieu des élytres un peu en arrière, fond des téguments bronzé; forme plus parallèle que chez les précédents. *Irregularis.*
- GG. Tête assez fortement déprimée, la dépression bien marquée surtout près des yeux, le bord interne de ces derniers étant brusquement coupé. (Pl. IV, fig. 23.)
- H. Forme subconique.
- a. Dessin des élytres consistant en quatre lignes longitudinales blanches assez vagues, ayant dans les intervalles quelques poils roux assez foncés; fond de la texture cuivreux sombre. *Depressifrons.*
- b. Dessin des élytres consistant en une bande trans-

- versale antérieure blanchâtre avec le reste de la vestiture jaunâtre, ce dessin très-vague et mal limité; fond de la texture bronzé clair. *Vilis.*
- c. Dessin des élytres consistant sur chacune en une large bande basilaire et une tache transversale jaunâtres, la seconde un peu en arrière du milieu; restant couvert d'une pubescence blanchâtre un peu plus dense près de la tache. *Variiegata.*
- HH. Forme suballongée.
- I. Tête assez étroite, sur les élytres deux ou trois vagues bandes transversales blanchâtres parmi une pubescence jaune clair, couleur foncière bronzée. *Lubrica.*
- II. Tête plus ou moins large, couleur foncière noire ou bronzé sombre.
- a. Dessin formant trois étroites bandes transversales pubescentes, l'une avant, l'autre après le milieu, la troisième, à peine marquée, subapicale *Humilis.*
- b. Dessin blanc, formant une large bande transversale aux deux tiers de la longueur, et sur chaque élytre une tache transversale plus étroite, au tiers, enfin une petite subapicale; tête très-large, fortement carénée le long du bord interne des yeux. *Parallelicollis.*
- c. Dessin formant une bande transversale en avant du milieu, blanchâtre ainsi que le tiers postérieur; restant de la surface couvert d'une pubescence jaune, moins dense entre la bande et l'extrémité. *Pulicaria.*

315. — *T. VENTRICOSA*, H. Deyr. *Bornéo.*

Long. $\frac{1}{2}$, larg. 2 $\frac{2}{3}$ mill.

Robuste; d'un noir bleuâtre, couverte d'un dessin blanchâtre composé de fines lignes ondulées transversales et longitudinales.

Tête large, finement et profondément sillonnée sur le vertex et l'occiput, plus largement creusée au milieu du front; elle est un peu verdâtre et légèrement plus claire que le restant du corps; épistome noir mat, large,

séparé du front par une ligne droite ; il est un peu en relief, échancré en arc de cercle, ses angles un peu aigus.

Prothorax très-court, large, très-obliquement rétréci en avant en ligne presque droite ; base bisinueuse, largement lobée au milieu en angle obtus ; bords latéraux en gouttières étroites ; il est couvert d'une pubescence peu serrée ayant six points blanchâtres assez vagues, dont quatre formant un carré sur le disque et deux latéraux.

Elytres à peine plus larges que la base du prothorax, légèrement arrondies aux épaules, subparallèles en avant, légèrement rétrécies en ligne courbe en arrière, largement et conjointement arrondies à l'extrémité, droites sur la ligne suturale, assez convexes transversalement, munies d'une petite impression sur leur lobe basilaire ; ponctuation assez grosse, peu profonde et assez écartée ; vestiture peu serrée et formant un dessin blanchâtre composé de quatre à cinq bandes fines et onduleuses, dont les deux postérieures fortement ondulées transversalement et seules bien visibles sont placées un peu avant l'extrémité ; on distingue encore un peu une ligne subsuturale remontant le long de l'écusson pour former à la base un demi cercle, puis redescendant sur l'élytre pour remonter brusquement sur l'épaule, reste du dessin très-vague et défiant la description.

Dessous couvert de points ombiliqués obsolètes peu serrés, assez réguliers sur l'abdomen, plus écartés sur la poitrine dont les côtés sont fortement ridés ; pattes grêles, lisses ; tarses fauves ainsi que les palpes, crochets noirs.

316. — *T. CARBONARIA*, H. Deyr. *Bornéo*.

Long. 3 1/5, larg. 2 mill.

Ovale, noire, couverte d'un dessin blanchâtre composé de très-fines lignes fortement ondulées.

Voisine de la précédente, mais beaucoup moins épaisse et plus ovale.

Tête large, creusée au milieu du front, brillante sur ce dernier, ponctuée en arrière et marquée de deux taches villouses blanchâtres ; épistome assez étroit, séparé du front par une ligne un peu anguleuse au milieu, creusé en arc de cercle en avant.

Prothorax transversal, fortement rétréci d'arrière en avant, ses côtés en ligne très-légèrement courbe, son lobe basilaire très-large et anguleux au milieu ; il est couvert d'une pubescence noire et blanche, cette dernière formant sur le disque deux anneaux assez visibles et quelques autres taches sur les côtés.

Écusson invisible.

Elytres ovalaires, droites sur la suture, assez fortement ponctuées, couvertes d'une pubescence analogue à celle du prothorax, la blanche formant le dessin suivant : une tache oblongue sur le milieu de la suture, deux lignes transversales fortement onduleuses en arrière, un petit anneau de chaque côté de la base, une ligne oblique formant un angle aigu avec la tache suturale et descendant dans l'un des angles de la première ligne postérieure pour remonter ensuite sur le bord, deux petites taches en ligne oblique entre cette partie remontante et l'anneau basilaire.

Dessous noir brillant, strié-ridé, finement sur l'abdomen, plus fortement sur la poitrine; prosternum subparallèle; palpes et tarsi bruns fauves, crochets noirs.

317. — T. MENDICA, H. Deyr. *Malacca (Singapoor), Batchian.*

Long. 3 1/3, larg. 2 mill.

Un peu parallèle, noire; tête et angles antérieurs du prothorax un peu bronzés ou violacés; dessin des élytres composé de fines lignes onduleuses blanchâtres; écusson bien visible.

Voisine de la précédente, reproduisant le même dessin sur le prothorax et les élytres, mais en différant par les caractères suivants :

Tête bronzée ou un peu violacée, plus brillante, sans points blancs en arrière; *prothorax* ayant les angles plus clairs que le fond; *élytres* beaucoup plus parallèles et plus allongées; dessous légèrement bronzé, prosternum notablement plus étroit et plus long.

318. — T. VARIA, H. Deyr. *Bornéo.*

Long. 4, larg. 2 1/2 mill.

Subparallèle, très-largement arrondie en arrière; épaules légèrement saillantes; couverte d'un dessin peu apparent entremêlé de taches marron roussâtre, dont deux arrondies, subsuturales, situées un peu en arrière du milieu.

Tête très-large, légèrement creusée au milieu, très-finement carénée le long des yeux, un peu cuivreuse, couverte d'une pubescence mêlée blanche et roussâtre; épistome très-large et très-court, sur un plan inférieur au front.

Prothorax très-court, transversal, rétréci en avant; ses côtés en ligne droite; son lobe médian large anguleux, tronqué légèrement en face de

écusson; il est couvert d'une pubescence brunâtre assez épaisse et mélangée, au milieu de laquelle on distingue, en roussâtre, une grande tache oblongo-ovalaire plus claire en avant, située sur le milieu du disque, et de chaque côté une macule transversale assez grande occupant le bord antérieur ainsi qu'une partie du bord latéral.

Elytres de la largeur du prothorax à leur base, très-légèrement sinuées en arrière des épaules, subparallèles, à peine un peu rétrécies tout à fait en arrière et largement arrondies conjointement à l'extrémité; tout le long du bord latéral et très-rapprochée de lui existe une fine carène tranchante (1); elles sont en outre légèrement déprimées en arrière le long de la suture, cette dernière est par suite un peu relevée dans cette partie; leur vestiture qui les rend mates par sa densité, est pour la plus grande partie d'un brun sombre avec un peu de roux sur l'épaule, sur le bord et en arrière du milieu, ainsi que les taches rondes subsuturales qui sont d'un roux un peu plus clair; le tout est entremêlé de quelques poils grisâtres, laissant sur chacune deux petites taches d'un brun pur, l'une au quart, l'autre à la moitié; on aperçoit encore, en arrière, deux fines lignes onduleuses transversales entre lesquelles se prolonge la couleur rousse du bord latéral.

Dessous noir bronzé, assez fortement ponctué; prosternum divisé en deux parties, la postérieure plane, en carré un peu transversal, d'un bronzé doré.

319. — T. UNDULATA, H. Deyr. *Célèbes (Ménado)*.

Long. 3 2/3, larg. 2 mill.

D'un bronzé noirâtre; oblongue; épistome un peu transversal, échancré carrément, ses angles prolongés en pointe mousse; élytres traversées par quatre bandes plus ou moins onduleuses variées de blanc et de jaune.

Tête assez large, déprimée, surtout en avant, simplement sillonnée finement en arrière, lisse; d'un bronzé plus clair que le restant du corps, couverte d'une fine pubescence jaune.

Prothorax très-rétréci en avant, ses côtés en ligne droite, arqués seulement près des angles antérieurs, couvert d'une pubescence jaune au milieu de laquelle on distingue vaguement sur le disque un demi cercle dont la convexité touche le bord antérieur et les branches reposent sur la base, ainsi qu'une tache oblongue semblable située au milieu.

Écusson très-petit mais pourtant bien visible.

(1) Cette carène n'a rien de commun avec celles que j'appelle latérales. (Tabl. II.)

Elytres à peine plus larges que le prothorax, ayant les humérus assez prononcés sans être saillants, sinuées légèrement en arrière de ceux-ci, puis rétrécies en ligne courbe régulière jusqu'au bout où elles sont peu largement arrondies; leur dessin pubescent est le suivant: la suture jaune à partir de la base jusqu'à l'extrémité, celle-ci de même couleur sur une faible étendue; puis sur chacune: la 1^{re} bande, basilaire, large, jaune avec un peu de blanc en arrière de l'épaule; la 2^e onduleuse, variée de blanc, située au milieu, remontant un peu sur la suture; la 3^e très-onduleuse, blanche, aux deux tiers; la 4^e enfin, transversale, blanche, non onduleuse, formant avec sa congénère un léger arc de cercle situé aux trois quarts passés, en arrière.

Dessous noir, assez brillant, ayant une ponctuation très peu profonde et médiocre, effacée sur l'arrière de l'abdomen; prosternum assez étroit et allongé, un peu élargi en avant.

320. — T. MELLICULA, H. Deyr. I. Makian.

Long. 2 2/3, larg. 1 2/3 mill.

Ovalaire; tête assez large et carénée le long des yeux; corps couvert d'une pubescence variée de jaune et de blanc, ne laissant de libres que quelques petites taches glabres disposées ainsi sur chaque élytre: une petite près et en arrière de l'écusson, une autre plus grande sur le bord latéral, une troisième suturale et commune entre les latérales, enfin une petite bande transversale près de l'extrémité.

Tête très-fortement déprimée entre les yeux, parcourue par un sillon qui s'élargit fortement en avant; carènes intra-oculaires un peu saillantes près des cavités antennaires; épistome assez étroit, fortement échancré en rond, ses angles antérieurs assez prolongés.

Prothorax (relativement) médiocrement rétréci d'arrière en avant, ses angles antérieurs un peu arrondis; la pubescence jaune semble former un vague feston transversal au milieu de la blanche.

Elytres très-légèrement plus larges que le prothorax aux épaules, légèrement sinuées en arrière de celles-ci, puis rétrécies en ligne courbe régulière jusqu'à l'extrémité qui est assez largement arrondie; les taches latérales semblent former avec la médiane une bande interrompue; la pubescence assez uniforme est disposée par teintes alternées de blanc et de jaune.

Dessous noir, ayant une pubescence blanchâtre très-écartée; palpes rouges, tarsi bruns, crochets noirs.

321. — T. AZUREA, H. Deyr. *I. Arrow et Mysole.*

Long. 3 2/3, larg. 2 1/4 mill.

D'un beau bleu clair à reflets un peu violacés sur les élytres; moitié postérieure de celles-ci, épaules, tête et prothorax couverts d'une fine pubescence blanc grisâtre.

Tête un peu creusée au milieu, parcourue par un fin sillon qui s'élargit en avant; épistome très-étroitement échancré en rond; elle est bronzée et finement granuleuse chez l'un des exemplaires, bleue, lisse et brillante chez l'autre, chez tous deux assez fortement villeuse.

Prothorax fortement rétréci en avant, les côtés à peine un peu courbes, la base largement et peu fortement lobée et bisinuée.

Écusson assez grand pour le genre, triangulaire et noir.

Elytres ayant leur plus grande largeur aux épaules, ces dernières dépassant à peine sensiblement le prothorax; sinuées légèrement en arrière des humérus, puis régulièrement rétrécies en ligne courbe un peu renflée jusqu'à l'extrémité qui est arrondie; elles sont couvertes d'une fine pubescence laissant presque glabre un grand triangle dont la pointe est l'écusson et la base arrive légèrement en arrière du milieu.

Dessous noir bronzé, un peu plus clair chez l'exemplaire à tête bronzée venant d'*Arrow*; serait-ce le ♂?

322. — T. CUPRIPYGA, H. Deyr. *Bornéo.*

Long. 2 3/4, larg. 1 3/5 mill.

Bleu-olivâtre métallique; tête et prothorax bronzé sombre; tiers postérieur des élytres cuivreux.

Tête assez rétrécie en avant, déprimée sur le front, couverte d'une fine pubescence gris-jaunâtre; yeux assez grands, aplatis, carénés le long des bords internes et externes.

Prothorax (relativement) médiocrement rétréci en avant, droit sur les côtés, très-fortement lobé à la base, son lobe anguleux et légèrement tronqué à l'extrémité, ses bords latéraux légèrement marginés; il est couvert de petites rugosités peu serrés, très-régulières et disparaissant sous une fine pubescence analogue à celle de la tête.

Écusson médiocre, triangulaire.

Elytres sans carènes latérales, à peine un peu plus larges que le prothorax, subparallèles en avant, rétrécies en ligne courbe en arrière, arrondies à l'extrémité; elles sont couvertes, sur la partie bleu-olivâtre, d'une pubescence noire peu visible, et sur le tiers cuivreux d'une pubescence dorée.

Dessous noir; prosternum du double plus long que large; tarses noirs.

323. — T. CARINATA, H. Deyr. *N. Guinée, I. Mysole.*

Long. 4 1/2, larg. 2 2/3 mill.

D'un bronzé sombre; élytres subparallèles, munies d'une forte carène descendant obliquement des épaules jusqu'aux deux cinquièmes de leur longueur; prothorax embrassant les humérus par ses angles postérieurs.

Tête fortement déprimée et creusée subangulairement sur le front, très-luisante, parcourue par un fin sillon longitudinal; épistome assez large, fortement entaillé en avant par une échancrure à fond arrondi, ses côtés un peu creusés en gouttière; yeux carénés sur leur bord interne.

Prothorax très-légèrement rétréci d'arrière en avant, dans sa moitié postérieure, plus fortement rétréci en ligne courbe dans sa partie antérieure; bords latéraux assez largement marginés et abaissés en avant; base munie d'un lobe assez prononcé et anguleux, son bord légèrement relevé; disque antérieur un peu relevé en un étroit bourrelet transversal; il est lisse sur le milieu discal et finement ponctué et vilieux sur le reste de sa surface.

Ecusson petit, en triangle allongé.

Elytres plus étroites que le prothorax, légèrement sinuées des humérus jusqu'au tiers, puis légèrement renflées au milieu, à peine rétrécies en arrière, arrondies largement à l'extrémité, un peu déprimées le long de la suture postérieure, cette dernière relevée; carènes humérales très-tranchantes; base déprimée dans toute sa largeur; ponctuation assez irrégulière, peu serrée et un peu voilée par une courte pubescence grise assez clairsemée.

Dessous noir bronzé, brillant, assez ponctué quoique d'une façon obsolète et peu serrée; prosternum brillant, en carré allongé, sa partie postérieure arrondie.

324. — T. LATICOLLIS, H. Deyr. *Bornéo.*

Long. 3 1/2, larg. 2 1/2 mill.

Noire; conique; ornée d'un dessin formé de lignes ondulcuses peu apparentes, blanchâtres, et de quelques taches d'un marron roussâtre; prothorax fortement dilaté latéralement et embrassant les humérus.

Tête un peu creuse entre les yeux, ayant un large sillon lisse et peu profond au milieu du front, couverte d'une fine pubescence brune assez

éparse; épistome étranglé à la base par les cavités antennaires, dilaté triangulairement en avant où il est coupé droit et non échanéré.

Prothorax très-transversal, fortement dilaté latéralement, obliquement transversal sur les côtés antérieurs, arrondi à sa plus grande largeur, puis obliquement rétréci en arrière, très-échanéré en avant pour loger la tête; base fortement sinueuse, avec un lobe médian un peu tronqué-échanéré; angles postérieurs aigus et légèrement plus saillants en arrière que le lobe.

Ecusson assez grand, en triangle arrondi.

Elytres arrondies aux épaules, notablement plus étroites que le prothorax rétrécies à partir de la base, en ligne droite jusqu'à la moitié, puis un peu plus fortement rétrécies en ligne courbe en arrière et arrondies à l'extrémité; on aperçoit une légère carène descendant de l'épaule à l'extrémité et subparallèle au bord latéral; leur dessin est composé sur chacune: à la base, d'un demi cercle blanchâtre ayant la concavité tournée en arrière, d'une ligne oblique onduluse après le milieu et d'une autre de même couleur près de l'extrémité, puis de trois taches marron, l'une derrière l'épaule, l'autre sur la suture en avant du milieu et la troisième tout à fait apicale.

Dessous noir bronzé, assez ponctué sur la poitrine; prosternum large, en carré transversal; tarses et palpes noirs.

325. — T. ALBOGRAPHIA, H. Deyr. *I. Arrow.*

Long. 3, larg. 2 mill.

Cunéiforme, bronzé sombre un peu brillant, couverte d'une pubescence blanche laissent plusieurs taches glabres, dont une très-grande scutellaire et sept autres sur chaque élytre.

Tête peu élargie, assez creusée sur le front, ce dernier lisse et brillant, glabre au milieu; yeux non carénés sur leur bord interne; épistome un peu rétréci à la base, plus long que sa largeur basilaire, élargi et coupé droit en avant.

Prothorax transversal, échanéré en avant pour loger la tête; côtés en quart de cercle légèrement brisé, très-légèrement rentrants près des angles postérieurs; base assez fortement lobée au milieu, son lobe bordé par un léger et large sillon arrondi, ses côtés médiocrement sinueux; pubescence générale assez effacée sur le disque.

Ecusson en triangle allongé.

Elytres de la largeur de la base du prothorax, rétrécies à partir des épaules, légèrement sinuées en arrière de ces dernières, arrondies peu

largement à l'extrémité; elles sont légèrement carénées latéralement, légèrement gibbeuses en arrière de l'écusson, lisses en cet endroit, assez rugueuses sur le reste de la surface; les taches glabres sont disposées ainsi : une commune, très-grande, triangulaire au milieu de la base (avec deux petites taches blanches de chaque côté de l'écusson), puis sur chacune sept autres plus petites situées : une très-latérale en arrière de l'épaule, trois autres immédiatement après le milieu disposées en arc de cercle à concavité antérieure, la cinquième relativement grande, triangulaire, subsuturale aux trois quarts, la sixième petite, latérale, un peu antérieure à la précédente, la septième enfin très-petite, au milieu près de l'extrémité.

Dessous noir bronzé, largement mais obsolément ponctué; prosternum en carré, sa partie postérieure formant un carré lisse fortement transversal, tarsi noirs.

326. — T. RESILLA, H. Deyr. *Bornéo*.

Long. 2 $3\frac{1}{4}$, larg. 1 $3\frac{1}{4}$ mill.

Cunéiforme, bronzé sombre un peu brillant; couverte d'une pubescence blanchâtre laissant plusieurs taches glabres, dont une assez grande, oblongue, scutellaire, et sur chaque élytre neuf autres plus petites.

Très-voisine de la précédente pour le dessin, mais en différant par plusieurs caractères.

Tête semblable; épistome plus long, plus parallèle, plus étroit généralement et moins élargi en avant.

Prothorax notablement moins large et les côtés moins arrondis, proportionnellement plus long, son lobe basilaire sans trace de sillon.

Elytres un peu arrondies sur les côtés, moins cunéiformes, leur pubescence moins blanche; les petites taches scutellaires de la précédente, s'allongent ici de façon à enclorre un petit point glabre en modifiant la forme de la grande tache; il existe en outre un petit point glabre médian légèrement en arrière de la tache sous-humérale et en avant des trois en arc de cercle; pour tout le reste, il est absolument disposé comme chez l'*Albograpta*, les taches sont seulement un peu plus grandes mais gardent la même forme.

Dessous exactement semblable.

Malgré l'analogie du dessin, la forme si différente et la provenance distincte ne permettent pas la réunion de cette espèce à la précédente.

327. — T. PICTURATA, H. Deyr. *Céram.*

Long. 2 2/3, larg. 1 3/4 mill.

Cunéiforme, d'un noir bronzé, couverte d'un dessin blanc formant à peu près un X dont les branches supérieures sont les plus longues, accompagné de quelques autres linéoles.

Très-voisine de l'*Albographa* de laquelle elle reproduit assez exactement la forme, ayant pourtant le *prothorax* un peu moins large.

Le dessin des *élytres* est lui-même très-voisin, ainsi la grande tache glabre scutellaire est semblable, mais la sous-humérale s'est considérablement agrandie ainsi que les trois formant une ligne arquée, dont les deux internes sont réunies, enfin les autres taches sont aussi plus grandes, il n'y a donc de bien marqué que l'X blanc dont les branches supérieures partent des épaules, se traversent au milieu, puis se dirigent vers les côtés qu'elles atteignent avant le bout des *élytres*, à leur extrémité elles sont jointes par une petite bande transversale de même couleur.

A la rigueur on retrouve donc ici le dessin de l'*Albographa*, modifié par l'extension des taches glabres; aussi n'oserais-je affirmer d'une manière absolue que ce n'est pas une variété de cette espèce, ce que je ne puis décider n'ayant qu'un exemplaire à ma disposition.

328. — T. CHROMATA, H. Deyr. *Bornéo.*

Long. 2 2/3, larg. 1 3/4 mill.

Cunéiforme, entièrement couverte d'une pubescence jaun-crisâtre avec des taches plus foncées et des linéoles blanchâtres.

Tête assez étroite, concave sur le front, pubescente; bord interne des yeux légèrement carénés; épistome très-fortement rétréci par les cavités antennaires, médiocrement élargi et coupé droit en avant.

Prothorax transversal, assez échancré en avant, obliquement arrondi de chaque côté (en arc de cercle de 45 degrés), très-sinueux à sa base, son lobe médian peu avancé et assez large, ses angles postérieurs embrassant très-légèrement les *élytres*; sur le fond jaune de la pubescence on distingue quatre taches oblongues un peu vagues, longitudinales, dont deux discales, les autres entre celles-ci et le bord latéral.

Ecusson médiocre, en triangle allongé.

Elytres à peine visiblement plus étroites que le prothorax à leur base, arrondies aux épaules, rétrécies en ligne un peu courbe légèrement brisée au milieu, assez largement arrondies à l'extrémité; elles sont très-régulièrement et légèrement convexes, ont une fine carène parallèle au bord latéral remontant sur l'humérus; sur chacune les taches plus foncées sont disposées ainsi : une à égale distance de la base et de l'écusson, trois autres disposées en pyramide au milieu, deux enfin en arrière de celles-ci, la première aux trois quarts, la seconde un peu avant l'extrémité; les linéoles blanches sont situées : l'une entre les trois taches médianes et descendant sur la suivante, l'autre entre cette tache et la postérieure; tout ce dessin est un peu vague et demande des exemplaires bien conservés pour être bien distinct.

Dessous noir luisant, obsolètement ponctué; prosternum large, ayant ainsi que la poitrine quelques points assez gros, aplatis et légèrement en relief.

329. — T. SIMPLEX, H. Deyr. *I. Morty.*

Long. 2 1/2, larg. 1 1/2 mill.

Étroite et allongée; noir bronzé brillant, ayant une pubescence caduque d'un blanc grisâtre, avec les épaules, la région scutellaire, sur chaque élytre une grande tache latérale et une large bande transversale subapicale, glabres.

Tête relativement assez large, concave sur le front, à peine pubescente; épistome médiocrement large, un peu élargi et échancré en arc de cercle en avant.

Prothorax relativement peu élargi à la base, les côtés légèrement et obliquement arrondis; lobe médian basilaire arrondi et assez large, ayant deux petites dépressions très-légères qui suivent son bord; bords latéraux un peu marginés; il est ponctué assez légèrement et seulement sur les côtés, sa pubescence est fine, très-obsolète sur le disque.

Écusson médiocre, un peu allongé.

Elytres de la largeur de la base du prothorax, sub-anguleuses aux épaules, rétrécies en ligne presque droite de la base jusque près de l'extrémité où elles sont un peu plus obliques et assez étroitement arrondies; région scutellaire un peu gibbeuse et lisse; les taches latérales sont un peu transversales, touchent le bord et arrivent assez près de la suture en regard de laquelle elles sont arrondies.

Dessous noir, un peu strié longitudinalement sur le premier segment abdominal.

330. — T. ALBO-MACULATA, H. Deyr. *I. Morty.*

Long. 2 1/2, larg. 4 2/3 mill.

En cône allongé, bronzé noirâtre, ayant sur chaque élytre deux taches blanches bien marquées et formant avec leurs congénères les coins d'un quadrangle allongé rétréci en arrière; bords latéraux du prothorax couverts d'une pubescence semblable à celle des taches.

Tête un peu creusée sur le front, lisse, à peine un peu villeuse en arrière; yeux carénés sur leur bord interne; épistome grand, fortement élargi et coupé droit en avant.

Prothorax rétréci d'arrière en avant, ayant chaque côté en arc de 45 degrés environ; lobe médian basilaire de grandeur moyenne, largement tronqué, un peu arrondi, son bord très-légèrement creusé en gouttière.

Ecusson assez grand, en triangle allongé.

Elytres de la largeur du prothorax, rétrécies en ligne presque droite de la base à l'extrémité, cette dernière assez étroitement arrondie; carènes latérales fines et bien marquées; elles sont parcourues par quelques lignes de points assez larges mais à peine marqués; couvertes d'une pubescence générale très-éparse à peine visible; les taches blanches sont formées au contraire par une pubescence très-dense et placées au milieu de chaque élytre, la première un peu plus grande, située au quart de la longueur, la seconde aux deux tiers; près du bord latéral, un peu plus haut que la seconde tache, ainsi qu'entre elle et l'extrémité, on aperçoit un petit point formé par la pubescence générale un peu plus serrée en ces endroits.

Dessous noir bronzé; prosternum ayant sa partie postérieure en carré très-transversal.

331. — T. ZEBRINA, H. Deyr. *I. Mysole.*

Long. 2 3/4, larg. 1 3/5 mill.

En cône allongé; bronzé foncé à reflets un peu violacés, traversée par quatre bandes villeuses très-obsolètes d'un blanc grisâtre.

Tête étroite, creusée sur le front, carénée le long du bord interne des yeux, ayant quelques fins poils épars en arrière; épistome très-rétréci à la base, fortement élargi d'arrière en avant où il est légèrement échanuré en arc de cercle.

Prothorax fortement oblique sur les côtés antérieurs, arrondi au milieu, presque droit et parallèle près des angles postérieurs; lobe basilaire fortement tronqué, un peu sillonné le long du bord; bords latéraux un peu

marginés; disque légèrement bombé; surface lisse ayant une pubescence courte et très-éparse.

Ecusson assez grand, en triangle aigu.

Elytres de la largeur du prothorax, rétrécies en ligne presque droite jusqu'à l'extrémité, cette dernière assez largement arrondie; suture un peu gibbeuse à la partie scutellaire, légèrement relevée en arrière; carènes latérales fines et remontant un peu sur l'arrière des humérus; elles ont une ponctuation grosse, peu profonde et assez écartée; les bandes un peu arquées sur chaque élytres sont disposées ainsi: l'une à la base, la seconde au tiers, la troisième aux deux tiers, la quatrième avant l'extrémité.

Dessous noir bronzé assez brillant; prosternum transversal.

332. — T. SETOSULA, H. Deyr. *Salwatty, Morty, N. Guinée (Dorey)*.

Long. 2 1/2, larg. 1 2/3 mill.

Assez large et aplatie; bronzée, couverte d'une pubescence jaunâtre très-écartée.

Tête peu concave sur le front, non carénée le long des yeux; n'ayant que quelques fins poils en arrière; épistome assez allongé, relativement peu rétréci à la base, dilaté latéralement tout à fait en avant et coupé droit.

Prothorax rétréci d'arrière en avant en ligne très-légèrement arquée, largement lobé à sa base; lobe légèrement échancré en arc de cercle en face de l'écusson, très-légèrement en gouttière le long de son bord; côtés très-étroitement marginés; pubescence générale assez obsolète, presque nulle sur le disque.

Ecusson assez grand, en triangle régulier.

Elytres à peine visiblement plus larges que la base du prothorax aux humérus, rétrécies ovalairement jusqu'à l'extrémité; ponctuation générale assez grosse, sauf sur le quart antérieur de la suture qui est lisse et un peu relevé; carènes latérales assez saillantes, s'arrêtant aux calus huméraux.

Dessous noir brillant, n'ayant pour toute ponctuation que quelques petits cercles interrompus en arrière avec une petite linéole au milieu, visibles seulement avec un fort grossissement; prosternum très-large.

333. — NUBILA, H. Deyr. *I. Mysole*.

Long. 2 3/4, larg. 1 4/5 mill.

Cunéiforme; violet pourpré, bordé de cuivreux doré sur le prothorax et les élytres, couvert d'une pubescence jaunâtre éparse.

Tête d'un cuivreux-bronzé pourpré, concave entre les yeux, ceux-ci non

carénés près de leur bord ; cavités antennaires grandes et rapprochées, par suite, épistome excessivement étroit à sa base, triangulaire, droit en avant.

Prothorax très-obliquement rétréci en ligne droite en avant, un peu arrondie en arrière près des angles, assez fortement lobé à sa base, son lobe tronqué subéchancré en face de l'écusson ; il est couvert d'une fine ponctuation bien visible et assez serrée, sa pubescence assez dense sur les bords, est assez obsolète sur le disque.

Elytres très-légèrement embrassées aux humérus par les angles du prothorax, à peine visiblement plus étroites que celui-ci, rétrécies de la base à l'extrémité en ligne très-légèrement courbe, peu largement et conjointement arrondies au bout ; carènes latérales fines, bien marquées, remontant à peine sur les humérus ; ponctuation assez grosse, entremêlée en avant de quelques rides transversales obsolètes ; partie comprise entre les carènes et le bord, d'un beau cuivreux doré.

Dessous noir, ponctué comme chez la précédente, mais un peu plus fortement.

334. — T. CUPRICAUDA, H. Deyr. *Bornéo*.

Long. 2 2/3, larg. 1 1/2 mill.

Bleue; tête et prothorax bronzés; tiers postérieur des élytres cuivreux doré, recouvert d'une fine pubescence jaune.

Tête peu déprimée entre les yeux, sillonnée finement dans toute sa longueur, finement villeuse ; bord interne des yeux non carénés ; épistome assez large à sa base, un peu élargi et coupé droit en avant, séparé du front par un sillon transversal légèrement interrompu au milieu.

Prothorax rétréci d'arrière en avant, ses côtés en arc de cercle de 45 degrés, son lobe médian basilaire assez largement tronqué ; ses bords latéraux un peu marginés, ayant de chaque côté une petite impression marginale située au quart antérieur ; il est couvert d'une fine villosité assez régulière et écartée.

Écusson médiocre, en triangle allongé.

Elytres rétrécies en ligne droite de la base jusqu'au milieu, puis en ligne courbe jusqu'à l'extrémité, cette dernière assez étroitement arrondie ; base un peu impressionnée transversalement ; carènes latérales peu marquées et remontant légèrement sur les humérus ; extrémité cuivreuse mal limitée à son point de jonction avec la couleur bleue antérieure ; villosité jaune qui la recouvre assez forte, bien marquée, assez écartée ; partie bleue

couverte d'une légère villosité noirâtre à peine visible, cette villosité passant au jaunâtre sur les épaules.

Dessous noir, assez brillant.

335. — T. LEFIDOPTERA, H. Deyr. *Bornéo, I. Salwatty.*

Long. 3 1/2, larg. 2 1/5 mill.

Un peu ovalaire, tête large; d'un bronzé sombre, couverte d'une pubescence jaune clair formant des lignes transversales fortement onduleuses sur les élytres, accompagnée d'une autre pubescence d'un roux vif qui forme deux grosses taches rondes sur le prothorax et borde latéralement les élytres en s'entremêlant au dessin plus clair.

Tête creusée et sillonnée au milieu du front, carénée le long du bord interne des yeux, lisse, couverte en arrière par la pubescence jaune; épistome très-large et très-court, séparé du front par une fine carène droite, fortement entaillé en avant par une large échancrure arrondie dans son fond, ses angles très-prolongés en avant.

Prothorax médiocrement rétréci en avant; son bord antérieur fortement échancré, l'échancrure presque droite dans son fond; angles antérieurs très-prononcés; côtés obliquement droits en arrière, légèrement arrondis en avant, marginés sur les bords; base parcourue par un léger sillon en gouttière, munie d'un lobe médian large, anguleux et assez prononcé, tronqué par une échancrure très-légèrement arquée; il est couvert d'une pubescence jaune assez épaisse au milieu de laquelle se détachent, sur le disque, les deux grosses taches rousses, ainsi que quelques autres très-petites de même couleur.

Ecusson subarrondi en arrière.

Elytres rétrécies ovalairement de la base à l'extrémité, la première de même largeur que le prothorax; carènes latérales fines, remontant sur les humérus; lignes onduleuses pubescentes, au nombre de trois, la première assez vague et entremêlée à la pubescence basilaire; la seconde bien nette, prenant sur le bord latéral aux trois quarts de la longueur, descend un peu, puis remonte pour former une grande dent en avant, à peu de distance de la suture; la troisième située aux quatre cinquièmes, beaucoup moins onduleuse que la précédente.

Dessous d'un bronzé assez clair, ayant une pubescence jaunâtre assez éparsée; prosternum en carré dans sa partie postérieure, formant en avant une mentonnière assez grande.

336. — T. POPULA, H. Deyr. *Bornéo.*Long. 3 $\frac{1}{3}$, larg. 1 $\frac{3}{4}$ mill.

Allongée, robuste, noire, ayant quelques vestiges d'un dessin formé par une pubescence blanche; tête très-grosse.

Tête large, légèrement creusée et fortement sillonnée au milieu du front, non carénée le long du bord interne des yeux, ceux-ci assez gros et fortement granulés; épistome séparé du front par deux courts et profonds sillons latéraux, grand, large à la base, profondément échancré en avant (l'échancrure presque droite dans son fond), ses angles prolongés en avant.

Prothorax médiocrement rétréci en avant, ses côtés légèrement arrondis, sa base fortement lobée au milieu, sillonnée en gouttière le long de son bord; il a une ponctuation très-obsolète, un peu plus visible sur les côtés, où l'on aperçoit une faible pubescence blanchâtre.

Ecusson en triangle un peu transversal.

Elytres allongées, à peine plus larges que le prothorax aux épaules, relativement peu rétrécies en ligne droite jusqu'à l'extrémité, celle-ci assez largement arrondie; elles ont une fine ponctuation, sont couvertes d'une pubescence noire très-légère et d'une blanche qui semble former deux bandes transversales, dont la première ne laissant que des vestiges ne peut être décrite, la seconde est très-large, située légèrement en arrière du milieu et occupe environ le cinquième de la longueur.

Dessous noir bronzé; palpes et tarsi d'un testacé rougeâtre clair.

337. — T. AENEOPYGA, H. Deyr. *Bornéo.*Long. 3, larg. 1 $\frac{3}{4}$ mill.

Oviforme; tête large, bronzée ainsi que le prothorax; élytres bleues avec l'extrémité bronzée.

Tête large, déprimée sur le front, largement sillonnée au milieu, carénée le long du bord interne des yeux, brillante et couverte d'une fine pubescence jaunâtre; épistome large, concave, formant à sa base une fine carène qui le sépare du front, très-largement échancré en arc de cercle, ses angles divergeant un peu obliquement et assez prolongés en avant.

Prothorax médiocrement rétréci en avant, ses côtés peu obliques, droits en arrière, un peu arrondis en avant, sa base largement lobée, son lobe

subéchancré au milieu, ses bords latéraux légèrement et étroitement marginés; il est assez convexe transversalement et couvert d'une fine pubescence d'un blanc-jaunâtre.

Ecusson bronzé, assez grand, en triangle allongé.

Elytres continuant exactement la courbe du prothorax et formant avec lui un ovale légèrement acuminé en arrière et tronqué en avant; elles sont assez convexes, leurs carènes latérales, fines et tranchantes, remontent sur les calus huméraux; leur ponctuation est assez forte; la couleur bronzée apicale, se fond insensiblement avec la couleur foncière; la pubescence d'un blanc jaunâtre, assez dense en arrière et un peu latéralement, est nulle sur la partie bleue médiane.

Dessous bronzé, ayant une large ponctuation à peine creusée; prosternum très-transversal, occupé par quelques points très-gros, mais à peine creusés.

338. — T. MURINA, H. Deyr. *Bornéo*.

Long. 2 1/4, larg. 1 1/2 mill.

Aplatie, noir bronzé, couverte d'une pubescence régulière gris-jaunâtre.

Tête très-large, concave sur le front; bords internes des yeux fortement carénés par suite de la concavité frontale, épistome transversal, court, caréné latéralement.

Prothorax subparallèle en arrière, un peu arrondi en avant, légèrement déprimé sur les côtés et vers les angles postérieurs, médiocrement lobé à sa base.

Ecusson très-brillant, médiocre, en triangle légèrement aigu.

Elytres continuant la ligne du prothorax, subparallèles dans leur tiers antérieur, régulièrement ovalaires en arrière; carènes latérales peu marquées, ne remontant pas sur les humérus, ponctuation assez forte et régulière, mais difficile à distinguer par suite de la régularité de la pubescence qui cependant n'est pas serrée.

Dessous noir bronzé, assez ponctué sur la poitrine.

339. — T. DECORA, H. Deyr. *Bornéo*.

Long. 3 1/3, larg. 2 mill.

Cunéiforme ♂, ou un peu ovalaire ♀; bronzée, couverte d'une pubescence jaunâtre et brunâtre disposée en bandes longitudinales, et de points blanchâtres qui, en arrière, semblent former des bandes onduleuses transversales.

Tête fortement concave entre les yeux, largement sillonnée sur le front,

fortement carénée le long du bord interne des yeux, brillante, couverte d'une pubescence jaune et serrée; épistome grand, transversal, finement granuleux, ayant en avant une large échancrure droite dans son fond.

Prothorax médiocrement rétréci en avant, ses côtés un peu arrondis, presque parallèles tout près des angles postérieurs; base fortement onduleuse, son lobe médian large, assez prononcé, fortement tronqué, ayant son bord parcouru par un léger et large sillon en gouttière; il est couvert d'une pubescence jaune avec quatre taches plus foncées disposées transversalement et dont les deux discales sont un peu plus fortes et moins vagues que les autres.

Ecusson en triangle régulier.

Elytres de la largeur du prothorax, rétrécies en ligne plus ou moins droite jusqu'à la moitié, en ligne régulièrement courbe en arrière avec l'extrémité peu largement arrondie; carènes latérales peu marquées; le dessin de chacune peut être défini ainsi: couverte d'une pubescence jaunâtre clair avec une bande assez grande, longitudinale brune, ne touchant ni la base, ni la suture et descendant parallèlement à cette dernière jusqu'après le milieu; deux autres bandes de même couleur, plus petites, en ligne un peu oblique, remontant de l'extrémité de la première vers le bord; pubescence blanche formant: un point arrondi au milieu de la première bande, deux autres au-dessus des deux bandes obliques, trois disposés en une bande onduleuse aux trois quarts de la longueur, enfin deux petits en arrière composant une petite bande.

Dessous noir bronzé avec une fine pubescence jaunâtre très-écartée; prosternum très-transversal, bronzé.

La ♀ est moins conique que le ♂, plus largement arrondie à l'extrémité et un peu sinuée latéralement en arrière des épaules; sa tête est aussi moins concave et par conséquent les yeux sont moins fortement carénés près de leur bord interne.

340. — T. DECORATA, H. Deyr. *I. Salwatty.*

Long. 2 1/2, larg. 1 1/3 mill.

En cône allongé et tronqué; bronzée, ayant une pubescence blanchâtre avec plusieurs points sombres dont trois en ligne longitudinale sur chaque élytre le long de la suture.

Voisine de la précédente, mais d'une autre forme.

Tête grosse, assez concave au milieu du front, mais beaucoup moins près du bord interne des yeux, à peine sillonnée au milieu, brillante, lisse, cou-

verte d'une fine pubescence éparsse; épistome en carré transversal, médiocrement et largement échancré en avant.

Prothorax relativement long, légèrement rétréci d'arrière en avant, ses côtés subparallèles, arrondis en avant; il est couvert d'une fine pubescence avec quatre taches brunâtres disposées transversalement.

Elytres longues, de la largeur du prothorax, médiocrement rétrécies à partir de la base, assez largement tronquées-arrondies à l'extrémité; carènes latérales assez marquées et montant un peu sur l'arrière des humérus; taches brunes subsuturales placées ainsi: la première au cinquième de la longueur, la seconde avant le milieu, la troisième aux trois quarts, on aperçoit en outre, partant du bord et moins foncées que les premières, trois lignes obliques qui viennent aboutir chacune en arrière des taches; en somme, cette disposition constitue à peu près un dessin analogue à celui de l'espèce précédente, mais ici la pubescence est d'une couleur uniforme blanchâtre.

Dessous noir bronzé assez brillant.

341. — T. NOTATA, H. Deyr. *Célèbes (Makassar)*.

Long. 3 1/2, larg. 2 1/6.

Noir-bronzée; assez large, subparallèle en avant, acuminée en arrière; ayant une pubescence noire, jaunâtre et blanche, cette dernière formant quelques petites taches.

Tête assez large, concave entre les yeux, légèrement carénée le long du bord interne de ces derniers, largement et fortement sillonnée sur le front, bronzée, brillante, n'ayant qu'une légère pubescence en arrière; épistome très-transversal, à peine échancré par une ligne légèrement arquée.

Prothorax presque parallèle en arrière, rétréci et arrondi en avant; son lobe médian basilaire assez grand, un peu échancré en arc de cercle et muni d'une légère gouttière près de son bord; côtés largement marginés, avec une légère impression arrondie près des angles postérieurs.

Ecusson grand, en triangle régulier.

Elytres continuant la ligne du prothorax, à peine rétrécies jusqu'au tiers de leur longueur, puis la ligne courbe s'accroissant davantage en arrière pour terminer en ovale un peu acuminé; elles sont assez rugueuses, largement marginées en arrière des épaules, leurs carènes latérales sont peu apparentes et se continuent légèrement sur les humérus; leur dessin consiste en une grande tache noirâtre un peu ovale située sur le milieu

de chacune, une autre plus petite placée à égale distance de la base, de l'écusson et de la suture, une troisième sur l'épaule rejoignant la première, enfin le tiers postérieur de même couleur que ces taches; la suture est jaunâtre; les petites taches blanches sont: quatre placées en carré en avant et en arrière de la première grande tache, une basilaire, en croissant contournant la seconde noirâtre, enfin deux très-petites, suturale et marginale, aux quatre cinquièmes; il est possible que parfois ces taches en s'agrandissant, se joignent et forment des bandes transversales?

Dessous bronzé sombre, un peu brillant, assez rugueusement ponctué.

342. — *T. ACUMINATA*. H. Deyr. *Céram*.

Long. 2 1/2, larg. 1 1/2 mill.

Cunéiforme; bronzé sombre, couverte d'une fine pubescence peu dense, jaunâtre et blanchâtre, formant sur chaque élytre quatre bandes transversales, dont la deuxième et la troisième sont assez écartées.

Tête assez rétrécie en avant, fortement concave, largement sillonnée au milieu du front, fortement carénée le long du bord interne des yeux; épistome un peu transversal, médiocrement échancré en arc de cercle.

Prothorax un peu arrondi latéralement, assez rétréci en avant, subparallèle en arrière, assez largement marginé latéralement et impressionné légèrement près des angles postérieurs; il est largement et très-légèrement sillonné en gouttière le long de sa base, sa pubescence jaune, assez obsolète, est un peu plus dense sur les bords latéraux et antérieurs ainsi que sur le milieu du disque.

Écusson en triangle régulier, assez grand.

Elytres de la largeur du prothorax, rétrécies, à partir de la base, en ligne très-légèrement courbe jusqu'à l'extrémité qui est assez étroitement arrondie; carènes latérales peu en relief, montant un peu sur les humérus; bandes pubescentes disposées ainsi: une basilaire jointe sur le disque de chaque élytre à la seconde, celle-ci placée en avant et la troisième en arrière du milieu, assez fortement séparées entr'elles deux, la quatrième assez étroite, située entre la troisième et l'extrémité; ces bandes dont la première est jaunâtre et les trois autres blanchâtres, sont toutes jointes ensemble par la suture qui est aussi pubescente, les espaces qui les séparent sont bruns et munis d'une villosité très-écartée, la pubescence des bandes est elle-même très-peu dense.

Dessous noir bronzé, assez ponctué.

343. — T. BASILICA, H. Deyr. *Batchian.*

Long. 2 3/4, larg. 1 1/5 mill.

Assez large et aplatie, noire, ayant un dessin formé de bandes blanchâtres et de lignes sub-suturales jaunes.

Tête fortement concave, sillonnée au milieu, non carénée le long du bord interne des yeux, lisse et brillante, un peu villeuse en arrière; épistome large, légèrement et largement échancré en arc de cercle.

Prothorax très-transversal, fortement rétréci en avant, arrondi un peu anguleusement sur les côtés; base fortement sinueuse, légèrement sillonnée en gouttière le long de son bord médian; il est impressionné, légèrement près des angles antérieurs, plus fortement près des postérieurs; sa pubescence est blanche et très-éparse.

Elytres de la largeur du prothorax, rétrécies en ligne droite à partir de la base, un peu plus oblique très en-arrière, assez largement arrondies à l'extrémité; leur dessin consiste sur chacune en : une ligne longitudinale jaune, étroite, longeant la moitié antérieure de la suture, une bande transversale blanche située au quart de la longueur, formant un petit anneau à égale distance de la base et de la suture, une seconde bande semblable prenant à la suture en arrière du milieu, puis descendant en arrière pour remonter obliquement sur le bord, une troisième enfin très-étroite, obliquant en arrière, de la suture vers le bord et formant un chevron avec sa voisine de l'autre élytre.

Dessous noir, très-brillant.

344. — T. LACUNOSA, H. Deyr. *Gilolo.*

Long. 3 1/4, larg. 2 mill.

Noir-bronzée, un peu ovulaire, dessin très-vague formé par une pubescence d'un blanc jaunâtre, peu dense, et consistant en quatre bandes ondulées transversales.

Tête concave sur le front, non carénée le long du bord interne des yeux, peu brillante, n'ayant que quelques vestiges de pubescence en arrière; épistome en carré transversal un peu élargi en avant, ayant son bord antérieur relevé en carène.

Prothorax assez rétréci en avant; côtés un peu obliques en arrière,

arrondis en avant, un peu aplatis; lobe médian basilaire assez grand, fortement tronqué, très-légèrement en gouttière sur ses bords; il est marqué de quatre petites fovéoles peu apparentes placées sur les angles, sa ponctuation semble formée de très-petites écailles obsolètes à peine visibles, sa pubescence est presque nulle, sauf au milieu, où elle est un peu plus dense.

Écusson en triangle allongé.

Elytres à peine plus larges que le prothorax aux épaules, rétrécies en ligne droite, médiocrement jusqu'aux deux tiers, plus fortement et en ligne plus oblique en arrière; extrémité médiocrement large, un peu arrondie; carènes latérales bien prononcées; texture un peu rugueuse; bandes pubescentes peu apparentes, la première basilaire, joignant la seconde sur le disque et formant avec elle un anneau près de l'écusson, cette seconde placée en avant, la troisième en arrière du milieu, très-onduleuse, la quatrième étroite, transversale, située avant l'extrémité.

Dessous noir bronzé, médiocrement brillant.

345. — *T. CONFUSA*, H. DEYR. *I. Mysole*.

Long. 2 1/2 à 3, larg. 1 2/5 à 1 3/4 mill.

En cône allongé et fortement tronqué; noire ou bronzée, couverte d'une pubescence gris jaunâtre, plus dense sur les bords et sur deux bandes transversales, situées l'une en avant, l'autre en arrière du milieu.

Tête grosse, un peu concave, non carénée le long du bord interne des yeux, lisse, pubescente en arrière; épistome court, large, à peine sensiblement échancré en arc de cercle.

Prothorax relativement peu rétréci en avant, un peu arqué sur les côtés, son lobe basilaire étroit, anguleux et tronqué; il est couvert d'une pubescence grise, soyeuse, assez dense latéralement.

Écusson petit, en triangle aigu.

Elytres de la largeur du prothorax, rétrécies en ligne presque droite à partir de la base, arrondies largement à l'extrémité; région scutellaire glabre, bandes transversales formées par des taches subquadrangulaires situées de chaque côté de la suture; vues à l'œil nu elles sont assez distinctes, mais à la loupe on s'aperçoit qu'elles sont simplement le résultat d'une densité à peine plus forte de la pubescence générale.

Dessous noir brillant, ayant seulement sur l'abdomen quelques vestiges de gros points ombiliqués.

346. — T. IRREGULARIS, H. Deyr. *I. Ternate.*

Long. 2 2/3, larg. 1 2/3 mill.

En cône allongé et fortement tronqué; bronzée, couverte d'une pubescence jaune, ayant la région scutellaire glabre, et sur le milieu de chaque élytre deux vagues places, un peu moins pubescentes que le reste.

Très-voisine de la précédente, dont elle diffère, outre la pubescence autrement disposée, par : l'*épistome* un peu plus long, le *prothorax* moins arqué sur les côtés, l'*écusson* plus grand, les *élytres* un peu déprimées en en arrière le long de la suture, cette dernière un peu élevée dans cette région, enfin les calus huméraux plus prononcés; le dessous est à peu près semblable.

347. — T. DEPRESSIFRONS, H. Deyr. *Bornéo.*

Long. 3, larg. 2 mill.

D'un cuivreux sombre, ayant une pubescence d'un blanc grisâtre bordant largement les élytres et formant une bande longitudinale subsuturale sur chacune d'elles.

Tête déprimée entre les yeux, carénée près du bord interne de ces derniers, couverte d'une pubescence très-écartée; *épistome* en trapèze, fortement élargi en avant.

Prothorax subparallèle en arrière, rétréci et assez largement arrondi sur les côtés antérieurs, largement lobé à sa base; le lobe un peu tronqué sub-échancré au milieu, très-légèrement en gouttière le long du bord; il est peu brillant et couvert d'une pubescence lanugineuse plus dense sur les côtés.

Écusson assez grand, en triangle un peu aigu.

Elytres un peu ovalaires, de la même largeur que le *prothorax* à leur base, légèrement acuminées en arrière; carènes latérales très-fines et peu en relief; suture un peu relevée postérieurement; elles sont ruguleuses, leur pubescence occupe leur tiers latéral et forme une bande plus étroite qui longe la suture et rejoint la bordure avant l'extrémité, laissant libre une petite tache glabre suturale située aux quatre cinquièmes de la longueur.

Dessous noir, légèrement brillant, fortement ponctué à la base de l'abdomen.

348. — T. VILIS, H. Deyr. *Bornéo.*

Long. 3, larg. 1 4/5 mill.

D'un bronzé clair et brillant, couverte d'une pubescence jaunâtre, avec une bande transversale blanchâtre située avant le milieu des élytres, sur chacune desquelles existe une petite tache ronde de même couleur aux deux tiers de la longueur.

Voisine de la précédente de laquelle elle reproduit la forme mais dont elle diffère, outre la couleur et la pubescence, par : l'épistome plus carré et plus large ; le *prothorax* plus brillant, ayant une pubescence plus égale et moins serrée latéralement ; le *dessous* couvert de points ombiliqués plus gros, plus obsolètes, et s'étendant plus loin sur l'abdomen.

349. — T. VARIEGATA, H. Deyr. *Bornéo.*

Long. 2 à 2 1/3, larg. 1 1/3 à 1 1/2 mill.

En cône allongé, un peu ovalaire et largement arrondi en arrière; bronzée, couverte d'une pubescence jaune, ayant en avant du milieu une bande transversale, blanche ainsi que le tiers postérieur et les bords latéraux entre la bande et l'extrémité.

Tête large, très-concave, fortement carénée le long du bord interne des yeux, ceux-ci très-écartés en arrière, beaucoup plus rapprochés en avant ; elle est couverte en arrière d'une fine pubescence ; épistome en carré transversal.

Prothorax relativement peu rétréci en avant, oblique sur les côtés, arrondi près des angles antérieurs ; lobe médian grand et fortement tronqué ; côtés un peu marginés, ayant chacun en avant une large impression peu marquée, en arrière une impression plus petite sur l'angle postérieur ; pubescence assez clairsemée, un peu plus serrée dans les impressions antérieures.

Ecusson grand, en triangle un peu aigu.

Elytres de la largeur du *prothorax*, rétrécies en ligne droite à partir de la base, un peu ovalaires en arrière, arrondies assez largement à l'extrémité ; base assez fortement impressionnée transversalement ; bords latéraux relevés et un peu marginés, un peu creusés en arrière des humérus ; carènes latérales fortes et bien prononcées ; pubescence jaune moins dense que la blanche, surtout entre la bande et l'extrémité.

Dessous noir, un peu bronzé, assez brillant.

350. — T. LUBRICA, H. Deyr. *Java*.

Long. 2 3/4, larg. 4 3/5 mill.

Allongée, ovulaire; d'un bronzé très-légèrement cuivreux et assez brillant; couverte d'une pubescence jaune un peu écartée; ayant sur les élytres en arrière du milieu une bande commune, étroite, blanchâtre, peu apparente, et sur chacune une petite tache subapicale de même couleur.

Tête étroite, médiocrement concave, à peine carénée le long du bord interne des yeux, ayant en arrière un peu de pubescence jaune; épistome petit, carré, dilaté latéralement seulement sur son bord antérieur; fossettes antennaires grandes.

Prothorax formant à peu près un arc de 120 degrés entaillé par la tête, un peu marginé latéralement; son lobe médian basilaire de grandeur moyenne, tronqué devant l'écusson.

Écusson en triangle allongé.

Elytres longues, de la largeur du prothorax, ovalairement rétrécies de la base à l'extrémité, assez rugueuses, sauf la partie scutellaire qui est plus lisse; pubescence jaune un peu obsolète en avant; carènes latérales peu fortes.

Dessous bronzé noirâtre assez brillant, très-finement et presque imperceptiblement granuleux, ayant quelques très-petites plaques rondes luisantes, qui ne sont autre chose que le centre de gros points ombiliqués très-obsolètes; ces points formant généralement la ponctuation inférieure des insectes de ce genre.

351. — T. HUMILIS, H. Deyr. *N. Guinée (Dorey)*.

Long. 2 1/2, larg. 4 1/2 mill.

Conico-ovulaire, d'un bronzé sombre peu brillant, ayant une pubescence jaunâtre très-obsolète qui forme trois bandes transversales sur les élytres, l'une avant, l'autre après le milieu, la troisième peu visible, presque apicale.

Tête un peu large, concave, carénée le long du bord interne des yeux, légèrement pubescente en arrière; épistome transversal, un peu échancré en arc de cercle en avant.

Prothorax médiocrement rétréci en avant, un peu arqué sur les côtés, à peine en gouttière le long de son bord postérieur, très-légèrement gibbeux transversalement sur le disque, assez largement marginé sur les côtés; sa pubescence très-clairsemé.

Écusson médiocre, en triangle légèrement aigu.

Élytres légèrement parallèles aux épaules, rétrécies ovalairement à partir de ces dernières, finement relevées sur les bords latéraux, rugueuses, non gibbeuses ni lisses dans la région scutellaire; carènes latérales fines mais bien marquées.

Dessous noir peu brillant.

352. — T. PARALLELICOLLIS, H. Deyr. I. *Mysole*.

Long. 2 1/3, larg. 1 1/3 mill.

Allongée, parallèle en avant, un peu conique en arrière; noir-bleuâtre, ayant aux deux tiers des élytres une large bande transversale blanchâtre, et sur chacune, une petite tache basilaire, une autre subsuturale au tiers et une troisième peu marquée, tout à fait apicale.

Tête très-large, très-concave, fortement carénée le long du bord interne des yeux, sillonnée au milieu, éparsément pubescente; yeux écartés en arrière assez rapprochés en avant; épistome très-court, transversal, caréné sur ses bords.

Prothorax parallèle, un peu rétréci en avant seulement, son lobe médian anguleux et fortement tronqué, ses bords latéraux un peu marginés; il est marqué de chaque côté antérieur d'une petite impression qui est, ainsi que le disque, un peu plus villose que le reste de la surface, qui l'est à peine.

Écusson de grandeur moyenne, en triangle régulier.

Élytres parallèles aux épaules, médiocrement rétrécies en arrière, largement arrondies à l'extrémité; suture un peu gibbeuse derrière l'écusson, lisse en cet endroit; carènes latérales bien marquées.

Dessous noir, un peu brillant.

353. — T. PULICARIA, H. Deyr. I. *Mysole*.

Long. 2 1/4, larg. 1 1/3 mill.

Allongée, conico-ovalaire; d'un noir bronzé, n'ayant que quelques vestiges d'une fine pubescence jaunâtre.

Voisine de la précédente avec laquelle de prime abord je l'avais confondue comme n'en étant qu'une variété, mais en différant notablement par les points suivants :

Tête moins large, yeux moins rapprochés en avant, moins carénés le

long de leur bord intérieur; front à peine sillonné au milieu; épistome plus long, non caréné à sa base.

Prothorax non parallèle, en ligne courbe régulière des angles postérieurs aux antérieurs, ayant une pubescence à peine visible

Écusson plus allongé.

Elytres de même forme que chez la *T. Parallelicollis*, plus finement rugueuses, lisses mais non gibbeuses en arrière de l'écusson; pubescence très-fine, éparsée et ne formant aucun dessin appréciable.

Dessous d'un noir bronzé assez brillant.

Comme on le voit d'après ces comparaisons, cette espèce diffère par un grand nombre de points de la précédente, son habitat et une certaine analogie dans la forme générale avaient seuls pu me conduire à une réunion provisoire.

G. PACHYSCHELUS, Solier.

Je ne connais pas l'espèce sur laquelle Solier a créé ce genre, mais d'après ce qu'en dit M. Lacordaire dans son *Genera*, je n'ai aucun doute en lui adjoignant les deux qui suivent; ces espèces Malaises reproduisent, non-seulement tous les caractères génériques qui sont très-prononcés (pl. IV, fig. 25), mais encore l'aspect et la forme des espèces américaines, telles que *Cyanea* et *Cerulea*, Castel. et Gory.

Ce genre, très-répandu en Amérique, n'avait pas encore été signalé, je crois, comme se trouvant dans d'autres régions du globe.

354. — P. MIGNEAUXII, H. Deyr. *Malacca (Singapoor), Bornéo.*
(Pl. III, fig. 10.)

Long. 3 1/4, larg. 2 1/2 mill.

D'un beau bleu assez foncé, un peu plus clair sur le prothorax et l'écusson; élytres ayant une ponctuation disposée en lignes.

Tête très-brillante, d'un vert doré un peu bronzé en avant, de la couleur du prothorax en arrière; largement sillonnée au milieu du front.

Prothorax transversal, très-rétréci en avant, arqué sur les côtés, très-large en arrière, assez fortement échancré en avant; ayant sa base sinuée de chaque côté de l'écusson, un peu arquée en face de celui-ci; il est brillant avec quelques très-petits points épars un peu plus gros sur les côtés;

ses angles antérieurs sont toujours plus clairs que le reste, parfois même un peu doré-verdâtres.

Écusson très-grand, en triangle transversal, lisse.

Élytres larges, un peu arquées à partir des épaules, leur base est de même largeur que celle du prothorax et que leur milieu, d'où elles sont obliquement rétrécies en ligne courbe jusqu'à l'extrémité, celle-ci assez largement arrondie; elles sont marginées, largement de la base au milieu, très-étroitement en arrière; au tiers de leur longueur, près du bord, elles ont une impression à bords déclives qui se confond avec la marge latérale et dessine nettement les épaules; leur ponctuation assez nette en avant, devient obsolète et confondue en arrière; chez l'exemplaire de Bornéo, on aperçoit entre les points un petit trait longitudinal allant de l'un à l'autre, formant ainsi des séries analogues à celles que l'on aperçoit chez certains *Carabus*.

Dessous d'un noir verdâtre très-brillant, un peu bronzé en avant.

Je dédie cette charmante petite espèce à mon ami J. Migneaux dont l'habile pinceau a reproduit, avec un si grand succès, les principaux types de cet ouvrage.

355. — P. MELAS, H. Deyr. *I. Makian*.

Long. 3, larg. 2 1/2 mill.

Entièrement d'un noir brillant; élytres légèrement gibbeuses en arrière de l'écusson, ayant cette partie circonscrite par de petites rides arquées longitudinales; suture très-finement ridée transversalement en arrière de la partie post-scutellaire.

Voisin du précédent, mais un peu plus étroit, en différant encore, outre la couleur, par : la tête non sillonnée et un peu arrondie, les lignes de points des élytres qui ici sont remplacées par deux ou trois rides obsolètes, enfin par les rides de la suture et une ponctuation plus ombiliquée et plus éparse.

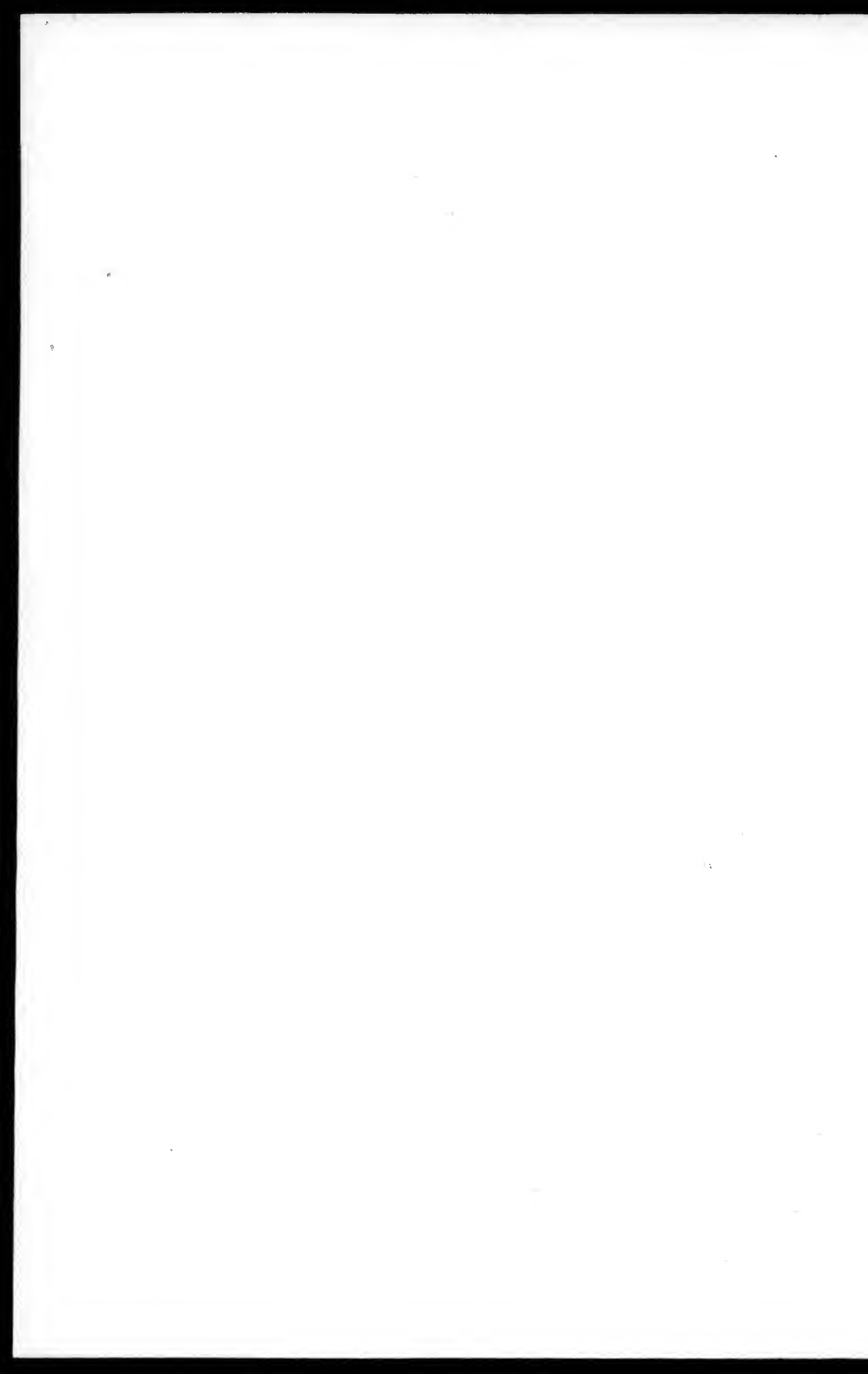

EXPLICATION DES DÉTAILS GÉNÉRIQUES

PLANCHE IV.

- 1 CALLOPISTUS CASTELNAUDII, profil, grandeur naturelle.
- 2 — SPLENDENS, — — — —
- 3 CHRYSODEMA MNISZECHII, dessous, tête de face, grand. naturelle.
- 4 IRIDOTCENIA AURO-LIMBATA, — — — — —
- 5 PARACUPTA GIRARDII, profil, grandeur naturelle.
- 6 PERIORISMA CARINIFRONS, tête grossie.
- 7 CYPHOGASTRA ANGULICOLLIS, profil, grandeur naturelle.
- 8 ASEMOCHRYsus RUGULOSUS, tête grossie.
- 9 EPIDELUS WALLACEI, — —
- 10 APROSOPUS RUGIFRONS, — —
- 11 DICERCOMORPHA INTERRUPTA, — —
- 12 PHILANTHAXIA CURTA, — —
- 13 CORCEBUS, prothorax grossi.
- 14 AMORPHOSOMUS MARMOREUS, grossi.
- 15 TOXOSCELUS UNDATUS, patte médiane grossie.
- 15^a — — patte postérieure —
- 16 CRYPTODACTYLUS LUGUBRIS, patte médiane —
- 17 SAMBUS LAFERTEI, grossi.
- 17^a — — patte postérieure grossie.
- 18 ANTHAXOMORPHUS GRANULOSUS, tête —
- 18^a — — patte postérieure grossie.
- 19 APHANISTICUS DIABOLICUS.
- 20 — PARADOXUS.

- 21 ENDELUS EMPYREUS, tête et prothorax en dessous grossis.
22 et 22^a ENDELUS DIFFORMIS, — — et profil grossis.
22^b — — — patte postérieure grossie.
23 TRACHYS, tête et prothorax grossis.
24 — — — — —
25 PACHYSHELUS MIGNEAUXII, dessous grossi.

TABLE ALPHABÉTIQUE

DES GENRES ET DES ESPÈCES

DÉCRITS OU MENTIONNÉS DANS CET OUVRAGE.

N° d'ordre.	Page.	N° d'ordre.	Page.
<i>ACANTHOPYGUS</i>	116	268 <i>Chrysochloris</i>	240
<i>Furciventris</i>	»	211 <i>Ciliatipes</i>	170
<i>AGRILITES</i>	115	188 <i>Celestis</i>	153
<i>AGRILUS</i>	153	271 <i>Concavus</i>	205
214 <i>Adonis</i>	171	245 <i>Cuneiformis</i>	187
277 <i>Agrestis</i>	206	209 <i>Cupreo-violaceus</i>	169
251 <i>Eueipennis</i>	181	195 <i>Cuprifrons</i>	159
260 <i>Encolus</i>	197	175 <i>Cupripes</i>	149
222 <i>Encomaculatus</i>	177	218 <i>Cyanicollis</i>	174
220 <i>Albogaster</i>	173	181 <i>Dentipes</i>	155
257 <i>Albolatus</i>	195	<i>Deplana</i>	143
204 <i>Albo-punctatus</i>	166	199 <i>Diadema</i>	165
251 <i>Amethysticollis</i>	192-196	246 <i>Discicollis</i>	189
195 <i>Amicus</i>	161-162	267 <i>Distinctus</i>	200
241 <i>Anthracinus</i>	186	229 <i>Dorsalis</i>	180
185 <i>Armatus</i>	155	179 <i>Elongatus</i>	151
192 <i>Ascanius</i>	159	186 <i>Frater</i>	155
282 <i>Auratus</i>	209	244 <i>Fumebris</i>	188
228 <i>Auripes</i>	180	259 <i>Gentilis</i>	185
206 <i>Auripilis</i>	167	261 <i>Gracilis</i>	197
247 <i>Bihamatus</i>	189	270 <i>Gratosus</i>	202
275 <i>Campestris</i>	203	257 <i>Griseus</i>	184
225 <i>Capitatus</i>	179	248 <i>Guttulatus</i>	190
245 <i>Carbonarius</i>	188	285 <i>Hirsutulus</i>	210
219 <i>Celebiensis</i>	175	264 <i>Hypocritus</i>	198
254 <i>Chalybeus</i>	195	187 <i>Ignicollis</i>	156
175 <i>Chrysicollis</i>	148	176 <i>Ignifrons</i>	150
		266 <i>Impopularis</i>	199
		242 <i>Incerticolor</i>	170

N° d'ordre.	Page.	N° d'ordre.	Page.
255	182	203	166
196	161	240	186
198	162	182	155
216	175	254	182
210	169	250	191-196
<i>Lesucuri</i>	116	177	150
191	158	208	168
269	201	274	205
279	207	276	206
258	183	252	182
215	171	227	179
207	168	253	194
256	194	250	181
<i>Modicus</i>	116	242	187
275	204	197	162
221	176	217	175
213	172	280	208
257	195	252	192
255	195	185	154
<i>Occipitalis</i>	202	225	177
226	179	178	151
194	160-162	224	178-188
253	185		
184	155	<i>ALCINOUS</i>	115
256	184	<i>Nodosus</i>	»
249	191	<i>ALLISODERUS</i>	114
265	198	<i>Cornutus</i>	»
278	207	<i>Leucogaster</i>	»
265	199	<i>AMORPHOSOMUS</i>	126
190	157	<i>Grisator</i>	»
259	196	161	127
272	205	<i>Penicillatus</i>	»
281	209	<i>AMORPHOSTERNUS</i>	114
174	149	<i>Cucullatus</i>	
262	198	<i>ANTHAXIA</i>	74
200	165	97	»
202	164	98	75
205	165	100	76
180	152	99	75
<i>Reichei</i>	116		
201	164		
172	148		
189	157		

N° d'ordre.	Page.	N° d'ordre.	Page.
ANTHAXOMORPHUS	219	<i>BUPRESTIS</i>	
296 Femoralis	222	<i>Albosparsa</i>	55
295 Granulosus	221	—	56
297 Oblongus	222	<i>Armata</i>	153
294 Papuanus	221	<i>Arrogans</i>	45
		—	47
APHANISTICUS	225	<i>Auro-foveata</i>	20
501 Confusus	223	<i>Bicolor</i>	1
502 Cordicollis	226	<i>Bifasciata</i>	118
500 Diaboliens	223	<i>Bimaculata</i>	76
299 Impressicollis	224	<i>Bipustulata</i>	»
505 Paradoxus	227	<i>Chrysocœlis</i>	45
298 Satanas	225	<i>Foveicollis</i>	46
		<i>Fulminans</i>	7
APATURA	67	<i>Ignara</i>	115
<i>Auricollis</i>	»	<i>Javanica</i>	55
		<i>Lotini</i>	21
APROSOPUS	50	<i>Metastica</i>	85
71 Rugifrons	51	<i>Opulenta</i>	5
		<i>Penicillata</i>	126
ASEMOCHRYSUS	47	<i>Radians</i>	21
69 Rugulosus	48	<i>Rubi</i>	118
		<i>Satrapa</i>	44
BELIONOTA	80	<i>Scutellaris</i>	82
109 Enea	82	<i>Stigma</i>	85
115 Bonneuillii	85	<i>Suturalis</i>	44
115 Bonvouloirii	85	<i>Undata</i>	118
114 Fallaciosa	84	<i>Xanthocera</i>	54
112 Gigantea	85		
117 Lacordairei	87	CALLIMICRA	219
107 Mniszcehii	81	<i>Bicolor</i>	»
110 Scutellaris	82	<i>Sub-cyana</i>	»
<i>Scutellaris</i>	84	<i>Taciturna</i>	»
108 Sumptuosa	82		
111 Stigma	85	CALLOPISTUS	9
116 Vuillefroyi	86	17 Castelnaudii	»
		18 Resplendens	10
BRACHYS	219		
<i>Aculeata</i>	»	CALODEMA	78
<i>Concinna</i>	»	<i>Kirhyi</i>	»
<i>Exigua</i>	»	104 Wallacei	»
<i>Ignita</i>	»		

N° d'ordre.	Page.	N° d'ordre.	Page.
CASTALIA	76	125 Elyptica	94
<i>Bimaculata</i>	»	122 Elongata	»
101 Bipustulata	»	152 Insolata	102
105 Curta	77	128 Latifrons	98
102 Cyanipennis	76	121 Militaris	95
		159 Nigripennis	107
CATONANTHA	1	158 Nigro-violacea	106
<i>Assamensis</i>	2	124 Occipitalis	95
1 <i>Bicolor</i>	1	144 Parallela	109
<i>Gigantea</i>	2	155 Perplexa	105
<i>Lacordairei</i>	5	149 Superba	91
5 <i>Mniszchii</i>	2	140 Tristis	108
2 <i>Nigricornis</i>	1	125 Unica	96
4 <i>Opulenta</i>	5		
CHALCOPHORA		CHRYSOCHROA	4
<i>Arouensis</i>	15	12 <i>Aurotibialis</i>	6
<i>Flammea</i>	11	<i>Bicolor</i>	1
<i>Sex-spinosa</i>	58	7 <i>Castelnaudii</i>	4
<i>Stevensii</i>	15	15 <i>Chrysuroides</i>	8
<i>Wallacei</i>	50	<i>Eschscholtzii</i>	7
CHALCOTOENIA	12	14 <i>Fulminans</i>	8
<i>Lamberti</i>	»	15 <i>Kaupii</i>	7
CHRYSOBOTHRIS	87	<i>Opulenta</i>	5
151 <i>Encicollis</i>	101	11 <i>Purpureiventris</i>	6
145 <i>Arouensis</i>	111	<i>Resplendens</i>	10
147 <i>Auricornis</i>	112	16 <i>Variabilis</i>	8
145 <i>Auro-punctata</i>	110	10 <i>Wallacei</i>	5
154 <i>Basalis</i>	105	9 <i>Weyersii</i>	4
146 <i>Bis-tripunctata</i>	111	8 <i>Wingii</i>	»
120 <i>Cavifrons</i>	92		
144 <i>Chrysonota</i>	110	CHRYSOEDEMA	12
155 <i>Circulo-impressa</i>	104	25 <i>Aeneo-violacea</i>	16
127 <i>Collaris</i>	98	20 <i>Arrogans</i>	14
156 <i>Confusa</i>	105	<i>Arrogans</i>	17
150 <i>Cupriceps</i>	100	<i>Aurifera</i>	15
157 <i>Cupricollis</i>	105	51 <i>Auro-foveata</i>	20
126 <i>Cyanescens</i>	97	56 <i>Auro-plagiata</i>	22
118 <i>Cyanipennis</i>	90	<i>Catepyga</i>	58
142 <i>Delenifica</i>	109	29 <i>Eximia</i>	20
129 <i>Dissimilis</i>	89	<i>Foveicollis</i>	46
		25 <i>Fucata</i>	17
		<i>Helopioides</i>	51

TABLE ALPHABÉTIQUE.

277

N° d'ordre.	Page.	N° d'ordre.	Page.
<i>Impressicollis</i>	15	159 <i>Collaris</i>	120
58 <i>Incerta</i>	24	159 <i>Conjunctus</i>	125
57 <i>Instabilis</i>	25	158 <i>Cornutus</i>	»
55 <i>Jansonii</i>	22	157 <i>Cupricollis</i>	124
54 <i>Lotinii</i>	21	<i>Episcopalis</i>	155
50 <i>Malacca</i>	20	<i>Hastatus</i>	122
<i>Mirabilis</i>	29	155 <i>Longipennis</i>	121
22 <i>Mniszechii</i>	16	151 <i>Nigro-violaceus</i>	120
59 <i>Moluccana</i>	24	160 <i>Piliferus</i>	126
26 <i>Purpureo-impressa</i>	18	<i>Purpureus</i>	155
52 <i>Radians</i>	21	152 <i>Retrolatus</i>	120
27 <i>Robusta</i>	18	<i>Robustus</i>	155
<i>Rouxii</i>	24	<i>Rubi</i>	118
28 <i>Rubifrons</i>	19	155 <i>Rugosus</i>	125
<i>Semi-purpurea</i>	59	156 <i>Semi-violaceus</i>	»
<i>Sumptuosa</i>	27	<i>Sub-cyanus</i>	219
<i>Suturalis</i>	44	<i>Taciturnus</i>	»
<i>Timoriensis</i>	59	<i>Undatus</i>	118
<i>Venerca</i>	46		
24 <i>Viridi-micans</i>	17	<i>CORYDON</i>	114
21 <i>Wallacei</i>	15	<i>Nitidicollis</i>	»
55 <i>Westwoodii</i>	21	<i>Striatus</i>	»
		<i>CRYPTODACTYLUS</i>	150
<i>CHRYSODEMIDES</i>	11	165 <i>Lugubris</i>	151
<i>CINYRA</i>	67	166 <i>Tristis</i>	152
<i>CISSEIS</i>	117	<i>CYLINDROMORPHUS</i>	218
148 <i>Auriceps</i>	»	<i>CYPHOGASTRA</i>	56
149 <i>Brachyformis</i>	»	55 <i>Angulicollis</i>	59
<i>CLINOCERA</i>	116	54 <i>Calepyga</i>	58
<i>Lesueuri</i>	»	56 <i>Chevrolatii</i>	59
<i>Modicus</i>	»	64 <i>Cribrata</i>	45
<i>Reichei</i>	»	67 <i>Foveicollis</i>	46
<i>COROEBUS</i>	118	68 <i>Foveolata</i>	»
<i>Eneicollis</i>	155	60 <i>Ignicanda</i>	42
154 <i>Bajulus</i>	122	65 <i>Intrusa</i>	45
<i>Bicolor</i>	219	57 <i>Mniszechii</i>	40
<i>Bifasciatus</i>	118	61 <i>Nigripennis</i>	45
		59 <i>Pisciformis</i> (1).	42

(1) Postérieurement à l'impression de la description, des variétés nombreuses sont venues nous offrir des passages de cette espèce à la *Foveicollis* à laquelle, par conséquent, elle doit être réunie.

N° d'ordre.	Page.	N° d'ordre.	Page.
65 Punctipennis	44	510 Viridi-maculatus	254
Semi-purpurea	59	EPIDELUS	49
62 Suturalis	44	Philippinensis	50
Timoriensis	59	70 Wallacei	»
66 Venerea	46	ETHON	115
58 Wallacei	44	EUMEROPHILUS	116
DEMOCHROA	5	Coraboïdes	»
Carinata	»	EUMERUS	116
6 Gratiola	»	Chryselytrus	»
5 Lacordairei	»	EUPRISTOCERUS	115
DICERCOMORPHA	52	Iguarus	»
73 Albo-sparsa	56	EVIDES	
76 Inæqualis	»	Flammea	11
75 Interrupta	55	Lævipennis	21
Javanica	55	Sex-spinosa	58
74 Multiguttata	56	EVIMANTIUS	115
78 Sex-spinosa	58	Rufopictus	»
72 Subcincta	54	EXAGISTUS	65
77 Viridis	57	87 Igniceps	»
DICEROPYGUS	68	IRIDOTOENIA	25
90 Maculatus	69	41 Auro-limbata	27
89 Scutellaris	68	45 Callosicollis	28
DISCODERES	114	50 Chrysisfrons	52
Exasperatum	»	49 Chryso-gramma	»
Mucidus	»	46 Chryso-limbata	29
Nigropictus	»	48 Chryso-stoma	51
Salzmanni	»	42 Cuprea	27
ENDELUS	227	44 Curta	29
512 Ethiops	255	47 Lineata	50
509 Apicalis	255	45 Mirabilis	29
514 Brutus	256	40 Sumptuosa	27
504 Cupido	250	LEIOPLEURA	219
515 Difformis	256	Concinna	»
505 Empyreus	250		
506 Endymio	251		
511 Intermedius	254		
508 Marsulii	252		
507 Scintillans	»		

TABLE ALPHABÉTIQUE.

279

N° d'ordre.	Page.	N° d'ordre.	Page.
<i>LIUS</i>	219	<i>PHILOCTEANUS</i>	10
<i>Aculeatus</i>	»	<i>Bopthalmus</i>	11
<i>Exiguus</i>	»	49 <i>Flammeus</i>	»
<i>Ignitus</i>	»	<i>Leucophthalmus</i>	»
<i>MASTOGENIUS</i>	115	<i>Maitlandii</i>	»
<i>MELOBASIS</i>	69	<i>PIRIXIA</i>	66
95 <i>Eneipennis</i>	71	<i>Auricollis</i>	67
94 <i>Auratus</i>	72	88 <i>Filiformis</i>	»
91 <i>Chrysobothroides</i>	70	<i>PLEIONA</i>	12
92 <i>Intricatus</i>	»	<i>Tayanti</i>	»
95 <i>Viridi-auratus</i>	72	<i>POECILONOTA</i>	58
<i>MELIBOÆUS</i>	152	80 <i>Enea</i>	59
<i>Eneicollis</i>	153	82 <i>Apicalis</i>	61
168 <i>Eneifrons</i>	154	85 <i>Auricollis</i>	65
170 <i>Eneiventris</i>	153	<i>Gentilis</i>	»
171 <i>Bipartitus</i>	»	84 <i>Leoparda</i>	62
<i>Episcopalis</i>	155	85 <i>Nigroguttata</i>	»
169 <i>Nigripennis</i>	154	81 <i>Pantherina</i>	60
167 <i>Nigro-cœruleus</i>	155	79 <i>Psilopteroïdes</i>	59
<i>Robustus</i>	»	86 <i>Suturalis</i>	64
<i>PACHYSCHELUS</i>	268	<i>PSEUDAGRILUS</i>	116
<i>Cœruleus</i>	»	<i>RHOEBOSCELIS</i>	»
<i>Cyaneus</i>	»	<i>Purpureus</i>	»
555 <i>Melas</i>	269	<i>SAMBUS</i>	210
554 <i>Migneauxii</i>	268	289 <i>Amabilis</i>	215
<i>PARACUPTA</i>	55	292 <i>Dives</i>	217
51 <i>Girardii</i>	54	295 <i>Divisus</i>	218
<i>Helopioïdes</i>	»	286 <i>Gautierii</i>	214
52 <i>Xanthocera</i>	»	284 <i>Lafertei</i>	212
<i>PAREUMERUS</i>	115	287 <i>Litratus</i>	214
<i>Imperator</i>	»	285 <i>Parisii</i>	215
<i>PERIORISMA</i>	54	291 <i>Soricinus</i>	217
55 <i>Carinifrons</i>	55	290 <i>Sub-grisescens</i>	216
<i>PHILANTHAXIA</i>	72	288 <i>Vermiculatus</i>	215
96 <i>Curta</i>	75	<i>SPONSOR</i>	79
		106 <i>Cuneiformis</i>	»
		105 <i>Nigritus</i>	»

N ^o d'ordre.	Page	N ^o d'ordre.	Page.
<i>STENOCASTER</i>	114	522 <i>Cupripyga</i>	247
<i>Furicentris</i>	116	559 <i>Decora</i>	258
<i>SYNECHOCERA</i>	113	540 <i>Decorata</i>	259
<i>Deplana</i>)	547 <i>Depressifrons</i>	264
<i>TAPHROCERA</i>	219	551 <i>Humilis</i>	266
<i>TOXOSCELUS</i>	127	546 <i>Irregularis</i>	264
165 <i>Centralis</i>	129	544 <i>Lacumosa</i>	262
164 <i>Funebri</i>	150	524 <i>Laticollis</i>	248
162 <i>Undatus</i>	129	553 <i>Lepidoptera</i>	256
<i>TRACHYDES</i>	248	550 <i>Lubrica</i>	266
<i>TRACHYS</i>	257	520 <i>Mellicula</i>	246
542 <i>Aemminata</i>	261	517 <i>Mendica</i>	244
557 <i>Encopyga</i>	257	558 <i>Murina</i>	258
525 <i>Albographa</i>	249	541 <i>Notata</i>	260
550 <i>Albomaculata</i>	255	555 <i>Nubila</i>	254
521 <i>Azurea</i>	247	532 <i>Parallelicollis</i>	267
545 <i>Basilica</i>	262	527 <i>Picturata</i>	251
546 <i>Carbonaria</i>	245	556 <i>Popula</i>	257
525 <i>Carinata</i>	248	535 <i>Pulicaria</i>	267
528 <i>Chromata</i>	251	526 <i>Resilla</i>	250
545 <i>Confusa</i>	265	552 <i>Setosula</i>	254
554 <i>Cupricauda</i>	255	529 <i>Simplex</i>	252
		549 <i>Undulata</i>	245
		548 <i>Varia</i>	244
		549 <i>Variiegata</i>	263
		545 <i>Ventricosa</i>	242
		548 <i>Vilis</i>	265
		551 <i>Zebrina</i>	255

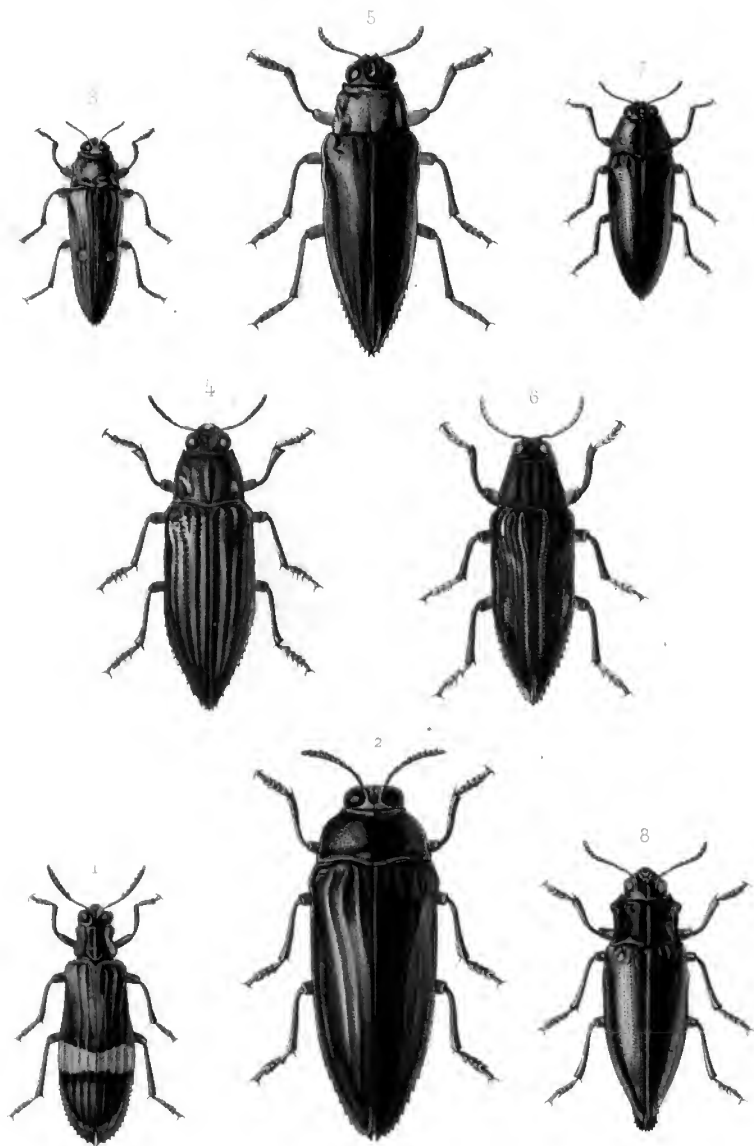

J. Mignaux p^t

Corbis sc

- 1 *Demochroa Gratosia* H. Deyrolle
- 2 *Callopistus Castelnaudi* H. Deyr
- 3 *Philocteanus Flammeus* Thoms
- 4 *Chrysodema Mniszeczii* H. Deyr

- 5 *Iridotoenia Auro-limbata* H. Deyrolle
- 6 *Paracupta Girardi* H. Deyr
- 7 *Periorisma Carinifrons* H. Deyr
- 8 *Cyphogastra Angulicollis* H. Deyr

Imp. Hauteville & Mignaux

M^{me} Mignaux col.



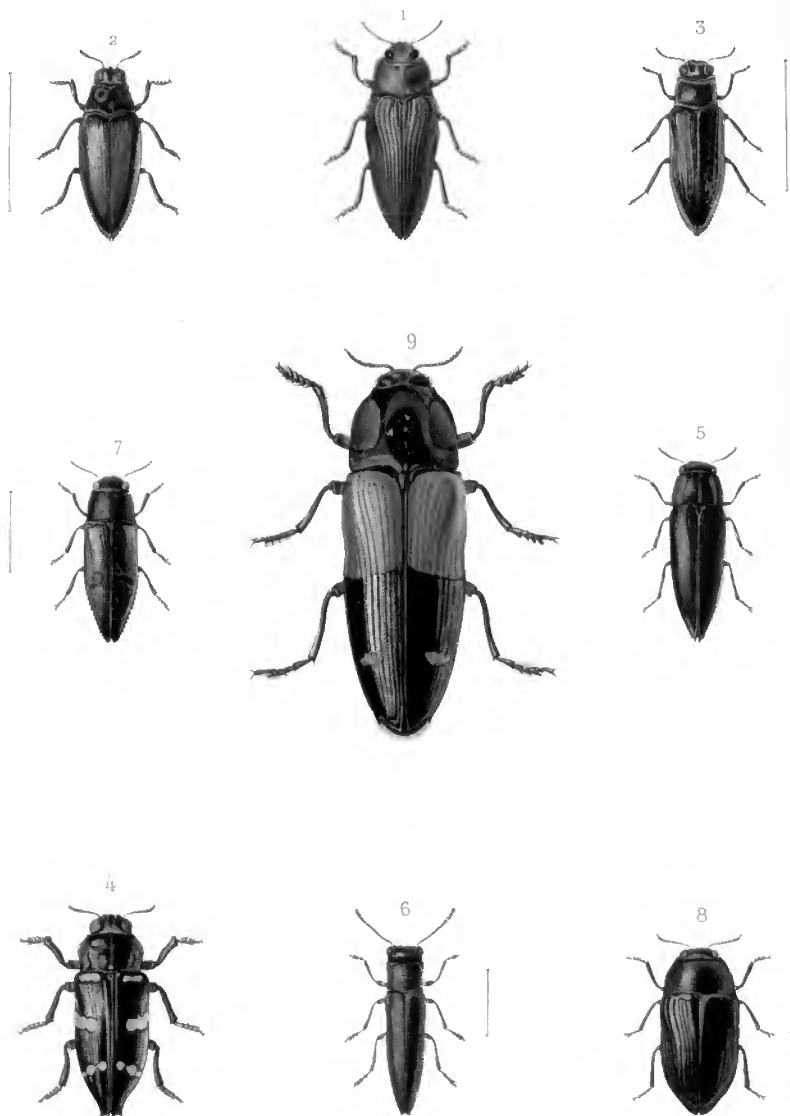

J. Ménéziez p^t

Corbis. 50

- | | |
|--|---|
| 1. <i>Asemochrysus Rugulosus</i> H. Dejeulle | 5. <i>Exaëgistus Igniceps</i> . H. Dejeulle |
| 2. <i>Epidelus</i> Wallacei. Thoms. | 6. <i>Phrixia Filiformis</i> . H. Deje |
| 3. <i>Aprosopus Rugifrons</i> . H. Deje | 7. <i>Diceropygus Maculatus</i> . H. Deje |
| 4. <i>Diceromorpha Interrupta</i> . H. Deje | 8. <i>Philanthaxia Curta</i> H. Deje |
| 9. <i>Calodema</i> Wallacei H. Dejeulle | |



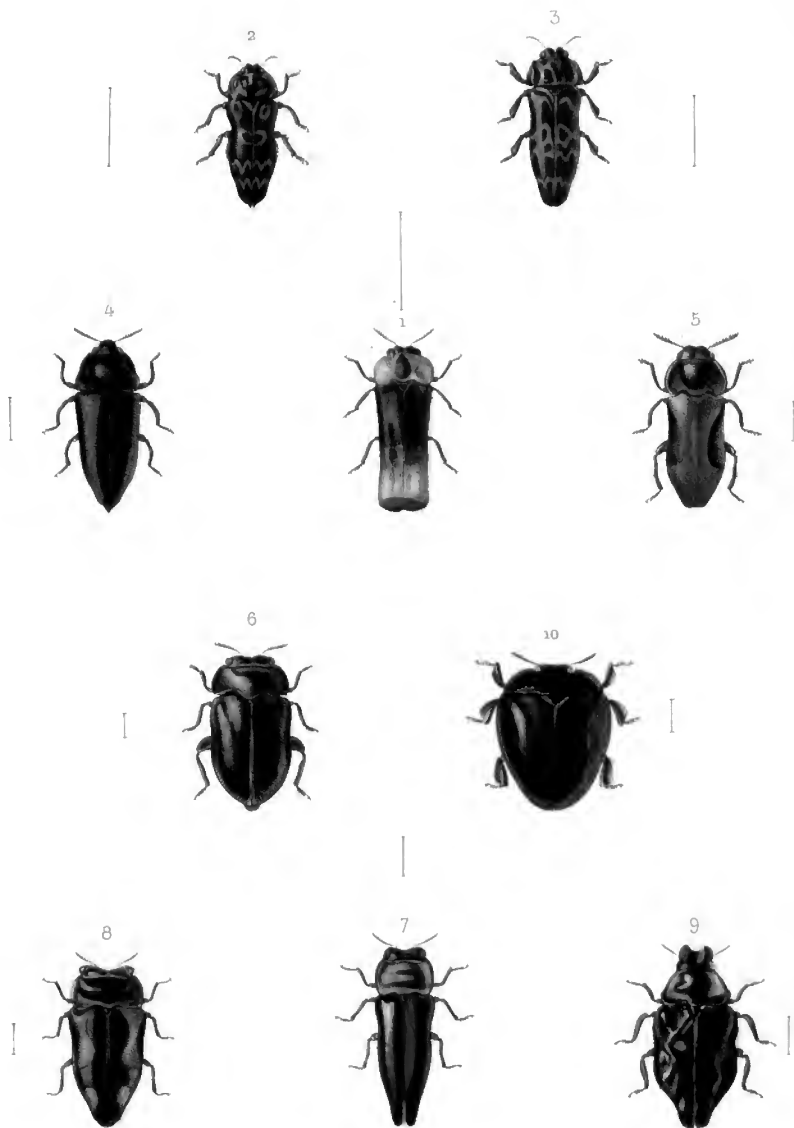

J. Migneaux p^t

Corbat sc

1. *Corœbus Retrolatus*, H. Dejean
2. *Toxoscelus Undatus*, H. Dejean
3. *Cryptodactylus Luçubris*, H. Dejean
4. *Melybœus Nigrocœruleus*, H. Dejean
5. *Sambus Dives*, H. Dejean

6. *Anthoxomorphus Granulosus*, H. Dejean
7. *Endelus Empyreus*, H. Dejean
8. id. *Scintillans*, H. Dejean
9. id. *Difformis*, H. Dejean
10. *Pachyschelus Migneauxii*, H. Dejean



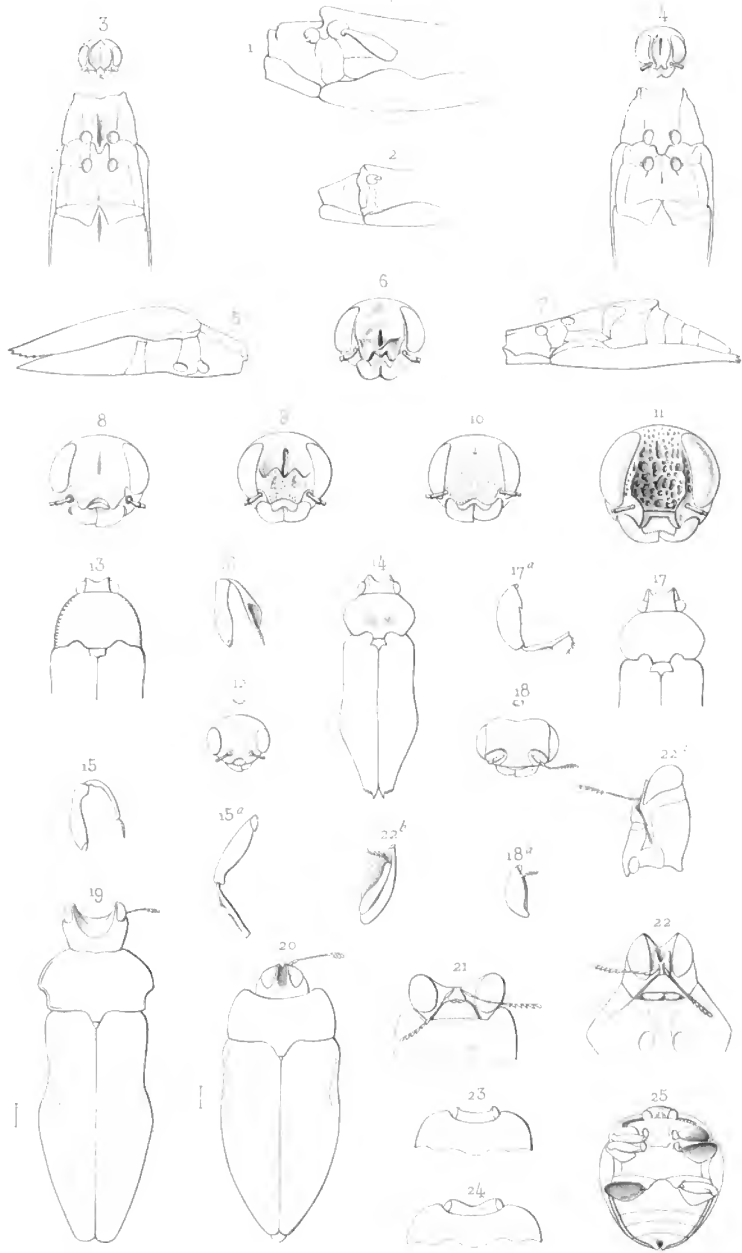

H. Dejean del.

Corbie sc.

DETAILS GÉNÉRIQUES

Imp. Howells & Manser

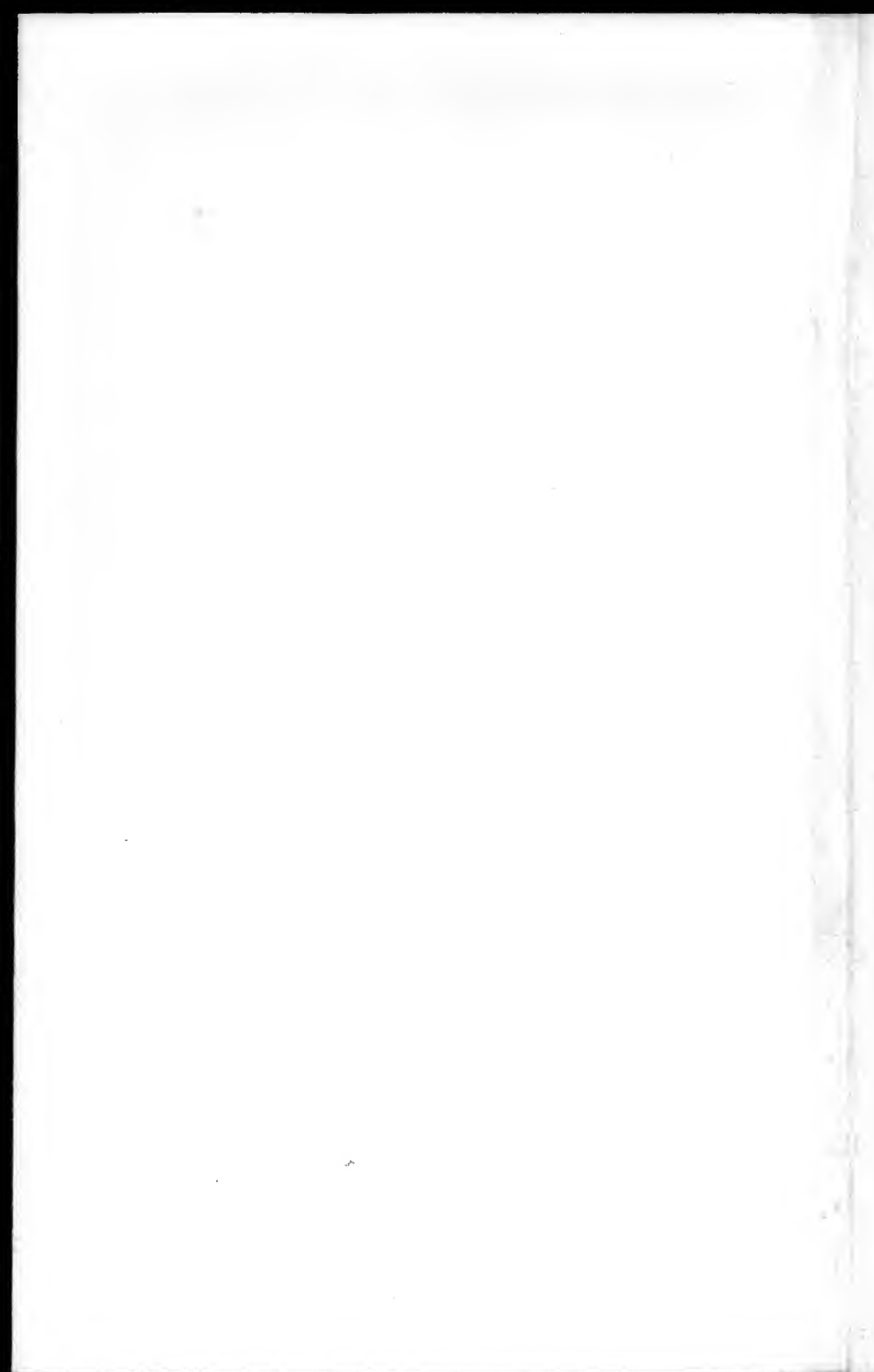



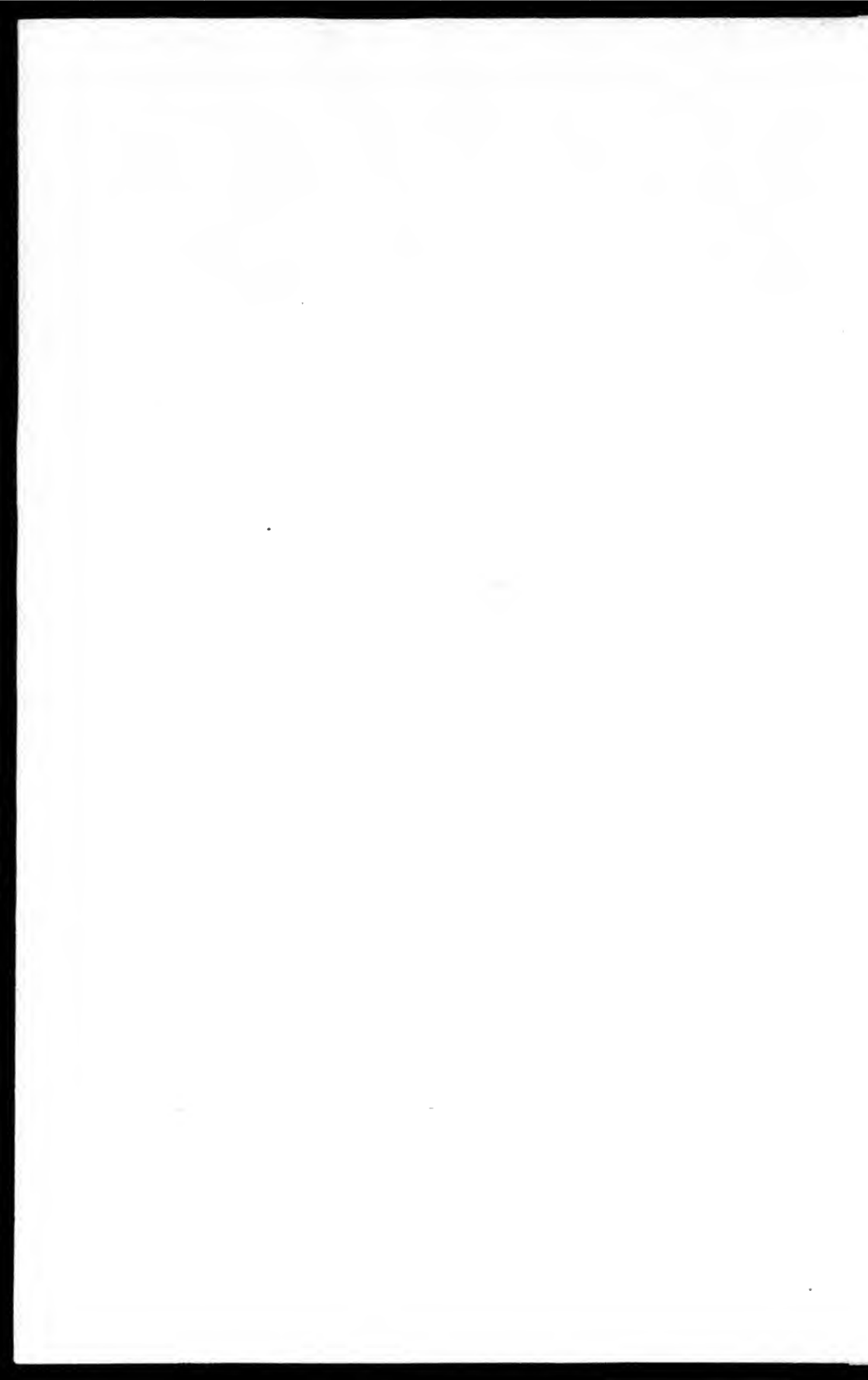



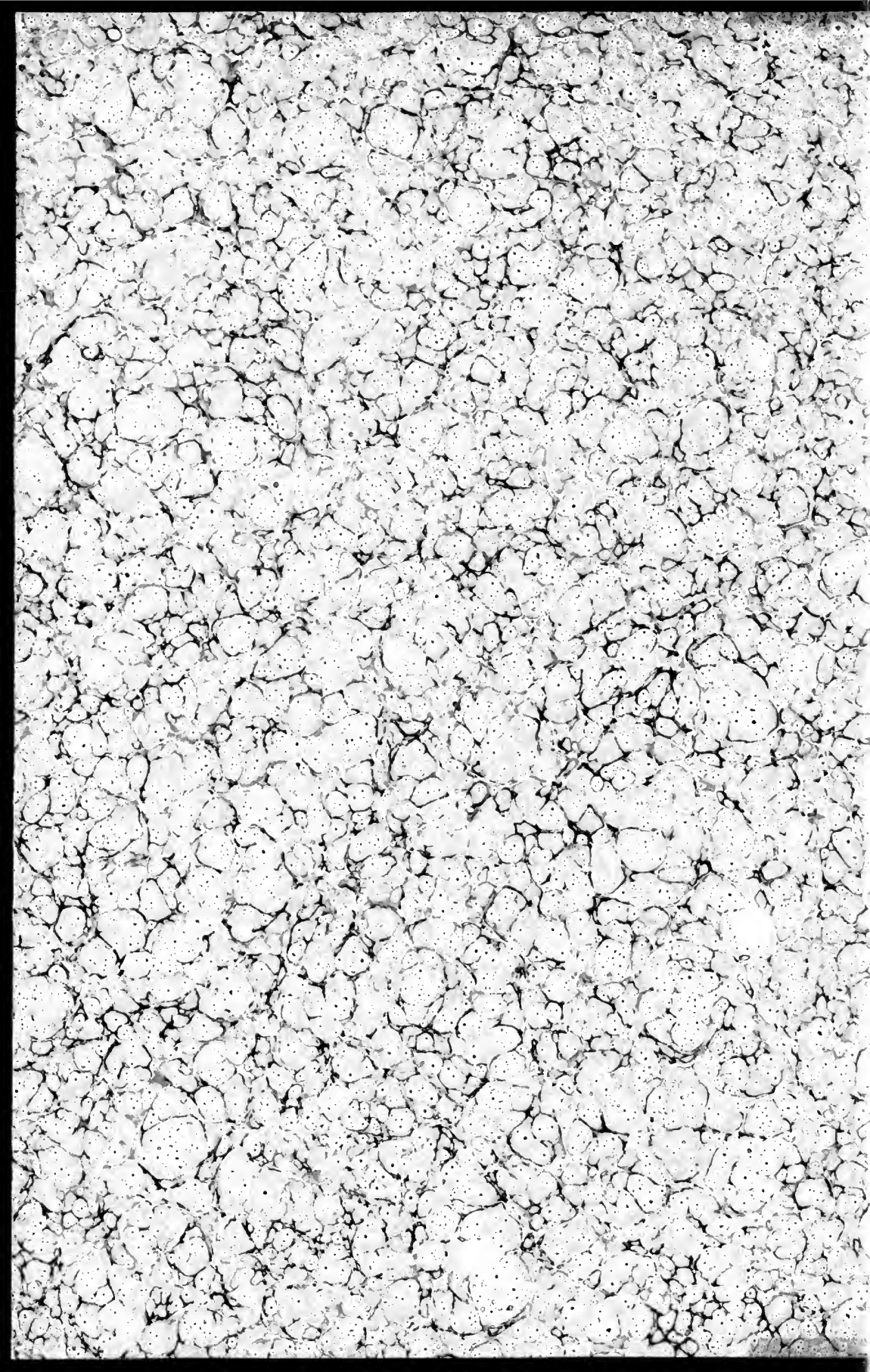

brary  Library  Lib

 Library  Library

brary  Library  Lib

 Library  Library

brary  Library  Lib

