







365. male shrikes.

~~86571~~

6. part. of W. side
R

RBR Holt 00022

D

L. B. Holthuis

1946

BIBLIOTHECA
CARCINOLOGICA
L. B. Holthuis

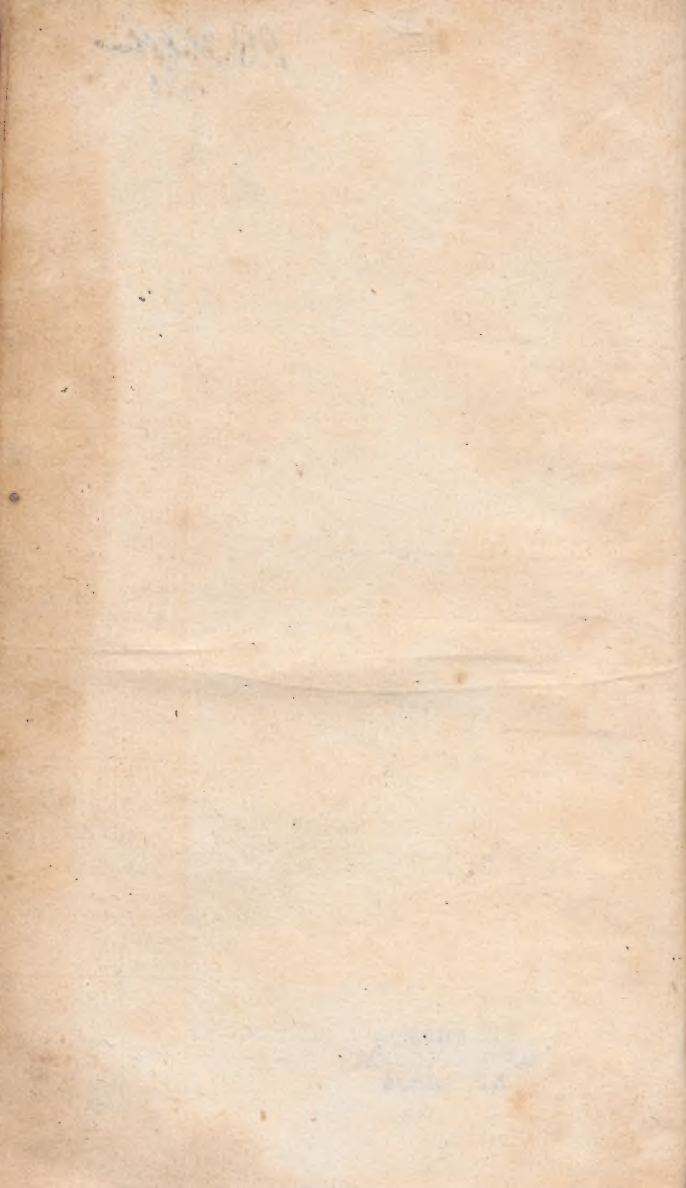

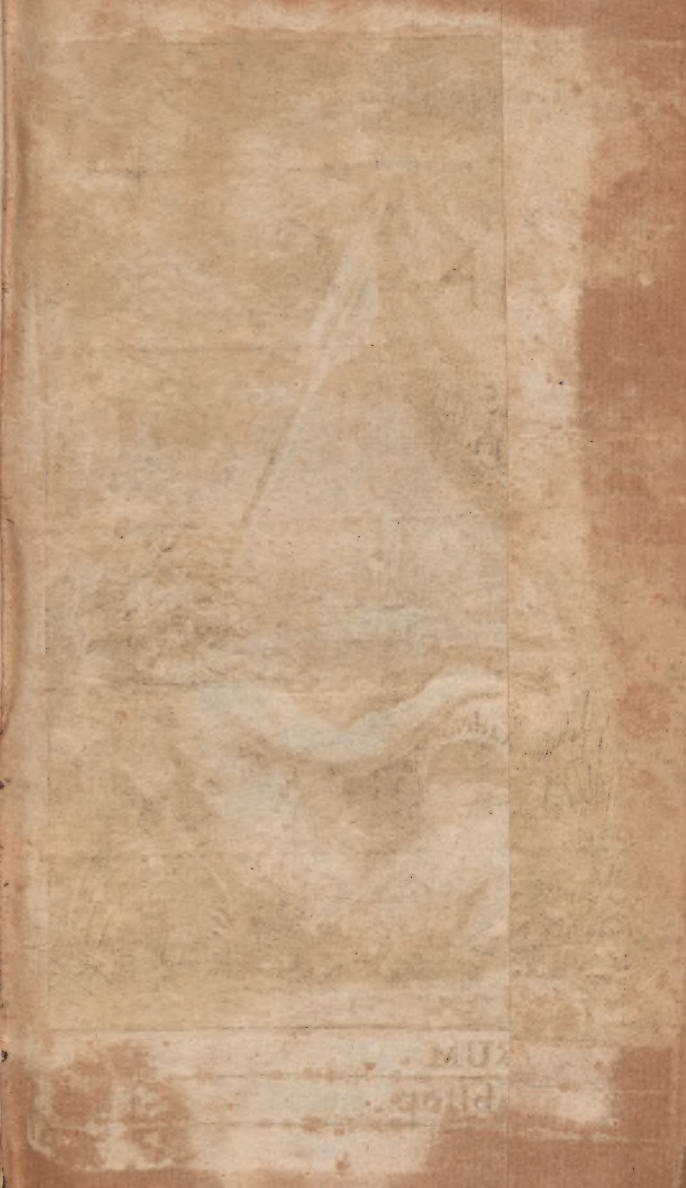



WRATISLAVIÆ SILESIORUM.
Sumptibus Esaiæ Fellgibeli Bibliop.

1741
GAMMAPOLOGIA,
SIVE
GAMMARO-
RUM,

vulgo

CANCRO-
RUM
CONSIDERATIO

PHYSICO-PHILOLOGICO-HISTORICO-
MEDICO-CHYMICA,

in qua,

Præter Gammarorum singularem Naturam, In-
dolem & multivarium usum non minus reliquo-
rum Crustatorum instituitur tractatio

AD NORMAM

COLLEGII NATURÆ
CURIOSORUM,

Plurimis Inventis Secretioribus Naturæ
Artisque Locupletata

PHILIPPO JACOBOSACHS
à Lewenheim, Siles. Ph. & Med D.
& Colleg. Nat. Curios. Collega.

FRANCOFURTI & LIPSIAE,

Sumptibus **ESAIÆ FELLGIBELII** Bibliop.
Vvatislav. M. DCLXV.

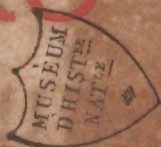

REVERENDISSIMO
ET
CELSISSIMO
PRINCIPI
GUIDOBALDI,
ARCHIEPISCOPO SALIS-
BURGENSI, MAGNO IMPE-
RII ROMANO-GER-
MANICI
PRINCIPI,
ET
SACR. CÆS. MAJESTATIS AD
CONVENTUS IMPERII RATIS-
BONÆ
LEGATO PLENARIO,
PRINCIPI AC DOMINO CLE-
MENTISSIMO.

*REVERENDISSIME
ET CELSISSIME PRIN-
CEPS, DOMINE CLE-
MENTISSIME.*

GERMANIA
olim informis ter-
ris, aspera cœlo, tri-
stis cultu aspectuq;
moribus barbara,
Ingenio stupida, sola bellica fe-
rocia orbi nota, nulli grata, nisi
cui Patria fuerit: Ea posteriori-
bus seculis, admissis cum Chri-
stianismo humanioribus Arti-
bus, ad eò pristinam immutavit
faciem, ut cum nobilissimis Eu-
ropæ Provinciis de Principatu,
jure meritissimo, certare audeat.

Eadem GERMANIA, postquam
 divinæ Providentiæ nutu *Itali-*
cum Sceptrum à Romanis ad
 Francos & Germanos declinas-
 set, insimul ab ingeniosis *Ita-*
lis, mutuata Laudis & Virtutum
 Exempla, sibi imitanda duxit,
 & hæctenus quidem non fru-
 straneo & infelici successu. Non
 vacat, bellicæ Disciplinæ pro-
 gressus, aut graviorum scienti-
 arum augmenta, dignis enarra-
 relaudibus; hoc saltem nunc
 memorandum censeo: cùm vi-
 disse GERMANIA antecedenti-
 bus seculis, *Italos* fugatâ Barbarie,
 auspiciis potissimum Cosmi
 Medicei, Magni Hetruriæ Du-
 cis, institutis diversis *Sodalitibus*, *A-*
cademiis dictis, ad excolendum,
 præter delitiosas Artes, Picturâ,
 Po-

Poësin, Oratoriam, procurasse
Linguae patriæ studium; mox
GERMANIA felici æmulatione,
quæ unicè alit ingenia, sine quâ
languescit industria, & intendi-
tur socordia, accensa, imitatio-
nem Virtutum adamans, Ger-
manicæ Linguae propagationi
Societatem instituit, quæ hacte-
nus *fructifera* satis, & Magnatum
Imperii patrocinio abundè ful-
cita, floruit.

Nunc stupet attonita GER-
MANIA, & admiratur toto divi-
sos orbe *Britannos*, novo *Experi-
mentali Regio Collegio gloriosos*: hæ-
ret ad tam profusam Regiæ
Munificentiae Liberalitatem in
Sapientiae, & præcipuè *naturalis
Scientiae* Antistites: miratur tot
tantorumque Virorum in u-

num corpus, pro salute Univer-
ficoëuntium, rarissimum dele-
ctum; stomachabunda con-
templatur tam improbos, in-
defessos, & ingeniosos, in Ex-
perimentorum varietate, veri-
tatis indagandæ causâ susceptos
labores, novis quotidie inven-
tis adauctos. Ægris quasi ocu-
lis GERMANIA intuetur tan-
tam Nationis istius felicitatem,
quòd Eruditorum conatibus,
non tantum ex conscientia &
laude merces fit, sed quòd Regis
& Procerum favore, Virtuti &
Eruditioni præmia addita, ut
Exemplis præmiiorum, & alii
plures ad studium æmulationis
provocentur. Annisa itaque
GERMANIA intrare hoc Naturæ
cognoscendæ stadium, institu-

to, paucis abhinc annis, à quibusdam *Naturæ & Hygiæ Mystis*, Collegio quodam *Naturæ Curiosorum* vocato, ad indagandum per Experimentorum certam semitam secretioris *Naturæ* recessus: At quò procedet privata industria, necessario rerum gendarum, & experiendarum nervo, & Principum GERMANIÆ favore hæctenus destituta! Hæsit in primo limine, & marcescentibus ob varias difficultates Ingeniis, vix prognata *Curiosa Societas* exspiraret, nisi adhuc spes titubantis firmaret gressus, quod *Illustrissimorum Principum* patrocínio sit succum & sanguinem vitalem receptura.

T V V M præprimis *Reverendiss.*
 & *Celsissime* PRINCEPS clem-

men-

❧(o)❧

mentissimum favorem submis-
sè suspicit *Collegium hoc Germani-*
cum, utpote qui, sic volente AU-
GUSTISSIMO IMPERATO-
RE NOSTRO Imperii *Atlante*,
suceenturiatus *Hercules* electus
in fulciendo Imperii onere, ut in
Con-ventu Ratisbonensi pro salute,
immò sanitate & quiete, *totius*
Germaniæ, summâ cum pruden-
tiâ, invigiles.

Sanc, PRINCEPS CELSIS-
SIME, licet Provinciæ TUÆ
Italicis ditionibus proximæ, at-
tamen non solum vicina Alpi-
um juga transiit TUÆ profun-
dissimæ Rerum Naturalium Sci-
entiæ Gloria; sed & rarissimæ
hujus in Principe Eruditionis
Famâ, Septentrionem, & si
quid PLUS ULTRA Terrarum
datur.

datur, adimplesti; quod à sacris
 Tuis negotiis, & prudentissimâ
 Terrarum amplissimarum gu-
 bernatione, relicta temporis
 momenta divides, raro & inusi-
 tato ferè nostro seculo Exem-
 plo, Naturæ & Medicinæ my-
 steriis ea impendendo. Saluber-
 rimo certo consilio, cum tam
 communi vinculo arctoque
 nexu cohæreant Rerumpubli-
 carum & humanorum corpo-
 rum incunabula, augmenta,
 florentes ætates, rursus post diu-
 turnas calamitates & intestina
 Bella mortes. Sapientissimo
 instituto PRINCIPIS THRONO af-
 sociata Medicina, quòd ipsa ARS
 sit, quæ etiam Imperatoribus
 imperet, quòd sacra illa ARS ser-
 vandorum Hominum, de civi-
 bus

bus servatis coronas mereatur,
& ut Principi salus Civium; sic
Medicinæ Sanitatis pretiosissi-
mæ conservatio suprema Lex
sit. Tenes equidem, PRIN-
CEPS CELSISSIME, sub diti-
one TUA, Restauratoris in
Germaniâ Chymicæ Paracelsi
cineres tumbæ reconditos; at
nulli secretioris Chymicæ The-
sauri TIBI abstrusi & recondi-
ti, quos non jucundâ cum vo-
luptate, per lucidam Ignis flam-
mam illustres, & illustratos ple-
næ Luci sistas. Miraris, REVE-
RENDISS. PRINCEPS, dùm
Naturam curiosius scrutaris, &
per Ignem corporum dissoluti-
onem contemplaris, dùm ea
per putrefactionum, incinerati-
onum, digestionum, coagulati-
onum,

onum, fixationum gradus, varie immutantur : simul mente concipis, pari ratione Imperiorum Regnorumque fata per corruptiones volvi, & passim cadavera Regnorum urbiumq; conspici. Dum rursus post corporum Naturalium resolutiones, novos cernis propullulare Phoenices, novorum quasi progerminantium Imperiorum fundamenta, novo foedere firmari imaginariis, quæ nitidæ Juventutis flore vigorem firmissimum spondeant.

Remediorum itaque, PRINCEPS CELSIS. & Imperiorum Gubernationi, & humanorum corporum conservationi destinatorum, profundissimè gnarus, prudentissimis TUIS con-

filii

(X)O(M)

filiis languenti universæ Germano-
rum Nationi, nomine Summi
IMPERATORIS GERMA-
NORUM quotidie mederis.
TU in senium novasque Belli
calamitates præceptis Imperii
corpus ab Invictissimo IMPER-
RATORE concessâ potestate,
in Conventibus Ratisbonensibus in-
audita Virtute & Prudentiâ
reparare, ac veluti succis vitali-
bus recoctum florenti restitue-
re Juventæ laboras; humorum
vitiosorum affluxum in despe-
ratum transiturum carcinoma
principiis obstando, reprimis
oleum vulneribus prius admo-
vendum censes, quàm ferrum
flammamque, & dum tam an-
xiè de pace servandâ, in quâ Sa-
nitas Germania, cogitas, recidivæ
pejo-

os) o) se
joris malo, antea afflictam, & à
piore morbo nondum penitus
restitutam GERMANIAM, huc-
usque liberasti. Admiratur i-
taque GERMANIA, & in imperio
Germanico propullulans Curioso-
rum Societas in Tanto Principe, so-
ciatum, Sacris & Politicis Gu-
bernationibus, Naturalis Scien-
tiæ & Medicinæ Chymicæque
Amorem, & Salomoneam re-
divivam Metallorum, Anima-
lium, Plantarumque cognitio-
nē. Ut æternitatē Famæ augu-
ratur immortalibus Tuis labo-
ribus dignam; sic TE procu-
rante amplius Pacem GERMA-
NIÆ, quietem & tranquillita-
tem, Naturæ indagandæ neces-
sariam, sibi spondet Collegium;
b
quin

quin & eundem favorem sibi
demississimè exoptat, ne Angli
sola gloriari possit, apud eos
dem Virtutis & eruditionis stu
dium à Principibus & Magna
tibus solum pro meritis aesti
mari.

Sed quibus victimis REVE
REND. & CELS. PRIN
CEPS ignotis concessum est
Tuum demereri favorem? *Minimus ego è Curiosorum grege, in re
motis Silesiæ Terris degens, mini
mum offero munusculum, Pi
scem scilicet lorcatum, aspectu hor
ridum, & gressu retrogrado infelici
ominis & nominis CANCRUM*
Scio veterum quosdam censu
isse, piscium nullum immolari
debere, neciis rem sacram fieri
recti

rectius alii aquatilia victimis
non penitus excludunt, quin
potius captos non rarò Pisces ad
feliciorè capturam impetran-
dam, *Oceano* injectos sacrificasse
ferunt. Quare & *Gammarrum*
hunc *fluviatilem* REVEREND.
& CELSISSIME PRINCEPS
Oceano *Tuarum Virtutum, Pruden-*
tiae & Scientiae Naturalis immer-
go, ex tam abundantissimo *Ma-*
ri, Favoris, tum in Viadri Vratis-
laviam alluentis aquas, tum ad
reliqua Germaniae flumina, ad quæ
disperfi Collegæ Curiosi, canales de-
rivandos expectans humillimè.
Si magno Orientis Monarchæ
Artaxerxi Aqua volæ manus
hausta, & à tenuioris fortis Ho-
b 2 mine

mine oblata acceptissima fuit.
 nec aquarū incola terreq; inhabi-
 tator *Cancer* Principi oblatum
 fastidium & nauseam movebit.
 Non timet à favente *Hercule*
Cancer mortem, ut fabulosus ille
 à Junone olim immisus, qui ta-
 men haut infortunatus cense-
 dus est, quòd per Apotheosin
 Græcanicam coelo illatus, pera-
 rgantem nunc sustineat solem
 & gloriatur,

*Vilia quòd magnos æquent a-
 nimalia Divos.*

Audeat ergò Cancer Principis a-
 spectui se sistere, utpote qui tam
 quam Prudentiæ Hieroglyphi-
 cum famoso Dianæ Ephesina
 Idolo alligatus fuerit, quod &
 callidus in exuendâ veteri testa

•••••
& armis spoliatus viribus diffi-
dens eousque lateat, donec no-
vâ instructus armaturâ, novus
prodeat bellator. *Audeat Cancer*
Principis Augustales pedes ad-
reperere, cum etiam Augustus
Imperator gubernandi Pruden-
tiâ felicissimus *Cancerum* Papilio-
ni juctum auro insculpi jusserit,
muto hoc sermone significans,
Principum actionibus necessâ-
rium esse temperamentum, ut à
lentiore Cancris gressu tardita-
tem, à pernici Papilionis volatu
celeritatem invicem uniendam
discant: ut enim quædam tem-
pora lenta remedia & segnes
Medicos fastidiunt; sic interdum
Principes cum Medicis plus qui-
etes, quàm movendo atque a-
gen-

gendo perficiunt. Denique cum
Gammarus remotiore per *Hye-*
mem Sole, latibulis imbecillior
 hæret, æstate blandis radiis fortius
 vegetior, idemque ad *Lunæ* fau-
 sti fideris afflatum & absenti-
 am, pulpam sentit turgescen-
 tem aut imminutam, pariter à
Tuo Reverend. & Celsiss. PRIN-
 CEPS *luminari* vitam vegetam,
 fortunæque blandioris vices ex-
 spectat *Cancer* hic *chartaceus*, ut
Celsitudinis Tuae clypeo munitus,
 quos in se continet remedio-
 rum cumulus eò feliciter expli-
 care possit. Tàm *Illustrissimè*
Luce irradiatus, & novâ *Pur-*
purâ indutus vivacis ætatis
Cancer, longissimos & condi-
 gnos

1750
dignos REVEREND. &
CÉLSSIMO PRINCIPI vi-
tæ Terminos & omnem feli-
citatem devotissimâ submissi-
onē apprecatur.

Reverend. & Il-
lustr. Celsitudinis
Tuæ

Vratisl. Siles. è Mu-
sæo Kalendis Aug.
M. DCLXV.

*Humillimus & devotissimus
Cliens*

PHILIPPUS JACOBUS SACHS
à Levenheimb, Ph. & Med.
D. Academicus Curiosus.

APPLAUSUS VOTIVI
CLARISSIMORUM
MEDICORUM

Ad

GAMMAROLOGIAM
CURIOSAM.

I.



Oscitur Ungue Leo : sed Tu Claris
lime SACHSI
Evadis docto Nobilis Inge
nio.

Ingenium doctum monstrarunt edita Scripta
Porro HOC, Ingenium nobile, laudat OPUS
Laudat Opus quivis Physeos scrutans Bona
Cancris

Quod de tardigradis scribere perplacuit.
Sic pergens Scriptis famam amplificare, eitato
Non tardo, scandes culmina celsa, gradu.

Lipsiâ transmittit

JOHANNES MICHAEL
Ph. & Med. D. PP. in Acad
Lipsi. Facult. Medic. Decanus
Academiae Senior, & Archia
ter Electoral. Saxonicus &
Ducalis Altenburgicus.

In NOVUM de CANCRO OPUS

Nobiliss. Viri

D. PHILIPPI JACOBI SACHS à Le-
vvenheimb. Collegii Naturæ-Curiosor.
PHOSPHORI.

I.

JAM nova Naturæ recitas miracula, SACHSI,
Et CANCROS æquis passibus ire doces:
Ad veteres retro tuus hinc progreditur annos
ASTACUS, & laudes prospicit inde tuas.
Sicque remota secat chelis*, sic CANCER in orbem
Tecum perpetuis itque reditque viis.
* *Sax Danis forficem & chelas notat.*

2.

*Ad Illustre Collegium Naturæ-Curiosorum, ejusq;
Insignia.*

Pergite dilecti Musis, & pignora Pindi
Abdita Naturæ Delitiasque sequi.
Volvite quæ monstrat patulus Liber iste sagaci
Lumine, quæ cæcis pagina cæca fuit.
Annulus æternum spondet cum Lumine Phœbum,
Copulat & cœlo nomina lecta Deus.
Si tanta hic Oculos Naturæ munera donat,
Si dederint geminos Numina, quanta forent?
PHOSPHORE, prome Oculos, & rebus nubila deme,
Fulgeat ut duplici sidere Fama Tua.

avroxedias ex prædio meo Hagensted

THOMAS BARTHOLINUS D.

Sac. Reg. Maj. Dan. & Norvveg. &c. in Acad.
Hafnensî Profess. Honorar. & Facult. Med.
Decanus Perpet.

Excellentissimo Nobilissimoque Viro

D. Philippo Jacobo Sachs à Lewen-
heimb. Medico Vratislaviensi Ingeniosissi-
mo suam Gammari Historiam publicæ Lecti-
oni exponenti

Gratulatorii Extemporales.

Quem tam venustum es nactus heic Interpretem,
Illimum hospes rivulorum *Gammare*;

Qui Te tuis sic omnibus coloribus
Pinxit, tuam sic fecit indolem palàm
Altè involucro utut sepultram saxeo?

Quid quæris? Est is SAXO, saxa lynceo
Visu penetrans, ingenique lumine;

Qui tot beandus, scripta propter, laureis
Ab Universo **CURIOSORUM** Choro,
Quot ova subter Gammari sunt tergore.

*Observantia ergo L. M. & ponebat
Lugduni Gallor.*

CAROLUS SPONIUS
Doct. Med. Monspel. Colleg.
Medd. Lugdun. Aggregatus.

Historiam **VITIS** Tua nuper scrinia nobis

Non absque Ingenii laude dedere Tui:
Nunc etiam ex Cancris rarâ vulgaribus arte,

Na! non vulgares cruas Artis opes!
Donec erunt grate pendentibus Uva,
Retrogradusque suas Cancer amabit aquas;

Gratus

*Gratus uterque Labor Doctis, vel iudice Phœbo,
Atque tua laudis Fama perennis erit.*

è Francofurto ad Mœnum
JOH. DANIEL HORSTIUS
Archiatr Hasso-Darmstadt.

Quid Teutonorum spernimus amplius
subtilitates; quodque Itali greges,
quod Gallus, Anglus, aut Batavus
protulerit vaser, osculamur!
Haveius acer, non rege, prominet,
Helmontiusque Gallia quem stupet
Cartesius, Kircherus ingens
Italia decus, atque Linden.
Sed Teutonorum parco ego nomini;
quod magna vitam pars quoque nunc trahit,
ut nominare vel nec ullum,
vel deceat numerare cunctos.
Sed nomen illis secula proferent
ventura quondam: mox veniet dies,
quo gloriam quicquid moratur,
invidiæque venena cessent!
Vos, CURIOSI, tantum ego dixero,
quos Anglicanus suscitât impetus,
collegiumq; Londiense
dat generosum animis calorem.
In CURIOSIS præcipuum decus
TE, Magne SACHSI, nunc ego nomino,

Cui

*Cui fors dedit non cœca certe
Auspiciū & Specimen dedisse.*

*Nunc rursus ardor prodiit Ingeni
Illustrioris, Teutonia decus*

*Tu perge vindicare porro,
Gloria jam Tibi fert anctit.*

Honor. & benevolentiaē monu-
mentum s.

JOHANNES THEODORUS
SCHENCKI Med. D. & Prof.
Publ. in Acad. Jenensi.

Nectare qui primo convivium nostra beasti,
Nunc simul & mensæ ponere dona cupis:
Ex variis placuit CANCROS apponere: rectè!
Piscibus enectis nam dare vina decet.

ludabat

è Suin furto Francorum

JOH. LAURENTIUS BAUSCH
Med. D. Physic. Reip. Patriæ
Colleg. Nat. Cur. Pr. & Jason.

Arcana Regum & Principum
Vulganda nullo sunt modo:
At quæ DEUS Ter Maximus
Fecit patente dextera,
Sunt omnibus Mortalibus
Narranda, & usque ad lucida
Cœli sereni sidera
Summis vehenda laudibus,

Sic Sanctus ille Spiritus
Totum genus mortalium
Monet Sacris in Litteris.
Quod omnibus fidelibus
In sede cordis intima
Hære debet perpetim,
Parata quò sit omnibus
Dei benigna gratia.

Quapropter *Artis strenue*
Cultor, mederi quæ docet
Tristissimis languoribus.
SAXI, mihi charissime,
Tui favoris nomine
Arcana cum Tu divitis
Rerum Parentis munera
Rimeris, & in publicum
Edas, amore Proximi
Permotus, idcirco facis,
Quod Spiritus Sanctissimus
Zelo severo præcipit.

Vitem ferentem Uvas satis
Doctè, peritè, & ordine
Bono explicasti, jam pari
cum laude muros *Gammaros*
Studes docere publicè.
Sic perge quæso scribere,
Amice jucundissime,
Nam nominis sic gloriam
Tibi parabis maximam.
Virtus enim & Scientia
Non majus optant præmium
Quam sempiternam *Gloriam*?

Huic quippe maximus Sophum
In Ethicis primum locum,
Externa si spectes bona,
Æquissimo dedit modo.

Argentorato transm.

JOH. ALBERTUS SEBIZIUS
Med.D.Prof.P. & Physic.

De

Clarissimi Authoris

Ampelographia & Gammarologia.

DOctorum, SACHSI, *verè es Pincerna Cocusque.*
Namq; sitim nobis eximis atque famem.

Mentis nempe sitim nuper Tua Vina fugabant,
Nunc epulis pelles, Gammare scite, famem.

Ergo Tuis quis non vinis velit ebrius esse?

His animi dapibus non velit esse satur?

Gammarus Ambrosiam, Nectar *Tua Vina propinans*
Nectare es hinc, SACHSI dignus & Ambrosia.

è Riga Livonum

NICOLAUS WITTE Med

D. S. R. M. Sueciæ Archiater &

Physicus Rigenlis.

PRæclare PHOSPHORE ille Curiosorum,

Amice SACHSI, stirpe natus è clara,

Quem Saxo nomine & suum sibi honore

Poscit, sed alma nostra Bresla conservat,

Pietate saxeum, sed arte gemmatum

Collegii quam ritè perficis Leges

Dum laudibus vitem suis maritasti?

Nunc

Nunc Astacos quærente Luce producis :

Quod ima constet, atque summa rimari

Oculo sagaciore, mente sublimi,

Sed non nisi utile atque dulcibus mistum.

Sic PHOSPHORUS Collegio Sui dignus :

Sic PHOSPHORO Collegium Suum dignum.

applaudit Buxovilla Alsat.

SALOMON REISELIUS

Med. D. & Archiater Hanov.

Saxonici Cancros apponunt ante secundas
Mensas, quas ornant Vitis & Uva recens.

SACHSIUS hic contra, *Natura arcana repandens*

Silesio more ac ordine vertit opus.

Οἰνογενὴ Φῶν Vitem primum produxit in orbem,

In lucem nunc dat Κεραυνογενή Φῆα.

Scilicet haut ventres, sed mentes esurientes

VINIS & CANCRIS SAXIADES reficit.

Ergo refert nihilum seu primum Vitibus ornet ;

An. Cancris hominum pulpita docta suis.

Laudo illos, Cancris qui dum vescuntur aquosis

Affundunt stomacho fortia vina suo :

Cur non laudarem potius tuum, Amice, laborem,

Natura in disco quem tua Musa dedit.

Laudavi Vitem, quam docta Minerva serebat,

Laudabo Cancros ore decente tuos.

Quorum, SAXIADE præclare, mereris utroque,

Posteritas ferat ut nomen ad astra Tuum.

*Nobiliss. Dn. Authori Fautori ac Amico suo inter
gerissimo ponebat hæc HALIS Saxonum*

VALENTINUS ANDREAS MOEL-

LENBROCCIUS D. & Halensium Poliatet,

Colleg. Curios. Pegasus.

ET *Mare turbatum, curvosque advolvere fontes*
Cancrorum ex rivis omnibus agmen edax
Viderat *OCEANUS*; Miseri, quid quæritis? inquit,
Hic vestro errori nulla medela datur;
SACHSIUS & nostras; quò vos fugistis abyssos
Scrutatur, terras viscerat atque Polos;
Ferte pedes retrò, raptique ad limina nota,
Dicite mellifluis talia verba Viro:
Vivat, io! *SACHSI* Virtus Heroica, Vivat!
Vivat & à cœlo præmia digna ferat.

F. Schvvinfurti

JOH. MICHAEL FEHR D.
Acad. Nat. Cur. p. t. Adjunctus,
Argonauta dictus.

EPIGRAMMA

Ad Celeberrimum Authorem,
Amicum suum Magnum.

Quanta in Natura gremio sit gaza reposita,
Quam, licet in minimis, maxima dona ferat,
Tardogrado in Cancro monstras, Clarissime *SACHSI*,
Sic etiam in minimis maxima dona refers.
Quod si in Natura penetralia tendere perges,
Fiet ut è minimis maxima dona feras.

Scribebat Thorunii Boruss.

GEORG. SEGERUS Phil. &
Med. D. hujus Facult. apud Ba-
sileens. Assessor & Reip. Thorunii
Physicus Ordin.

Cun

Cuncta rapit Fortuna, tenemus quicquid in Orbe
Pectoris exceptis Ingeniique Bonis :
Illudunt rabiem Martis, nec mortis acerbae
Vim metuunt, nescit vivida Fama mori.
Hoc celebris monstrat Doctorum *SLESICA* tellus,
In turbis mediis florida Teutonicis.
Ordine præcedunt *MARSILIUS*, atque *CURÆUS*,
MOIBANUS egregius, *WIRZIUS* atque *NIGER*,
Cæsaribusque Tribus Medicinâ *CRATO* probatus,
LANGIUS his nullis dotibus inferior.
Hippocratem clarè & Galenum contrahit arte
SENNERTIUS Medicis Bibliotheca valens.
SCHOLZIUS & *DOERING*, ac cætera Lumina quæ
sunt,

Sic pariter fama *SACHSIUS* orbe patet.
Vitis ut Arboribus decori, sic Grammata docta
Proditæ de *Viti* Te decorant Medicum.
Plus Te nunc tradent *Cancrorum* dogmata famæ,
Abdita Naturæ qui ingeniosus adis.
Mors *Saxiæ* veniet, sed *SACHSIUS* effugit illam,
Post cineres linquens hæc monumenta sui.

à *Schafhusia Helvetiorum*

JOHANNES WEPFERUS

Med. D. Fac. Medic. Basiliæ

Carcinus *Herculeæ* presens virtute, velatus Columæ
Inter cœlestes dicitur esse faces:
Sic Tuus iste Labor, Præcellentissime *SACHSI*,
Æquora non innat, nec modo serpit humi.
Compressus terfo sollertis acumine mentis
Fervescens inter sidera clara micat.
Dum de retrogradis doctâ compagine *Cancris*

Pandis & Astaciis nobile, Fautor, opus;
Retrogradus Tuus haut, haut unquam Lumine cassus
Nominis & Fame fulgor & ardor erit.
Proroget extensis Cancer cita Brachia Chelis:
Omnibus & Nervis surgat ad Astra Tuus.
è Leutschovia Super. Hungar.

Amico & Fautori suo eximio
DAVID SPIELENBERGER
D. Leutschov. Hungaror.
Physic. Ordin.

De Cancris SACHSIANIS
Epigramma Extemporaneum
ad Authorem.

Sunt † loca, queis Ambra grata dulcedine Cancri
Longam saepe solent exsatiare famem:
Cancer & est mea Sors, mihi sed quæ hoc Dulce leri
quit,

Ut Scripto vescar, Dulcis Amice, Tuo.
Tales porro cibos Doctis apponere perge,
Sic quodcunque aliud Nectar amaror erit.

transmiss. Hamburgo à

† Joh. Faber Lynceus apud Francisc.
Hernandem in Hist. Mexic. p. 566.

JOH. DANIEL MAJOR
Ph. & Med. D. Theoret. Med. &
Botan. Prof. in Nova Chiloni
Acad. Nat. Cur. Hespero.

In Gammarologiam
D. Philip. Jacob Sachsi Colleg. Natur.
Curios. Phosphori.

O Ctipedis *Cancris* scripta est *Natura* libello,
quem publicat nunc SACHSIUS,
SACHSIUS, in Medica longe celeberrimus arte,
quod dixerim præfiscine.

Volvite queis studium curæ, queis *Perfica cordi*,
& sæpius revolvite :

Sic erit in vestro firmata *Scientia corde*,
quæ *sanitatem* protegit.

D. PAULUS AMMAN *Uratis!*
Facult. Med. Lips. Assessor, P.P.
& Collegii B.M. Virg. Collega.

Quis fuit, in mensis primus qui ponere *Cancros*
Ausus, & armatas sumere *dente Dapes?*

Certè dura fames fuit, aut vesana libido;

He variis vesci nos docuere cibis.

At nunc ne dubita, Tibi SACHSIUS hosce paravit,

Pro gustu ut faciant, proque salute tua.

fac. Schvvinfurt.

ELIAS SCHMIDT D.
Acad. Nat. Cur. Adjunctus.

Ad Nobiliss. suum D. Doct. SACHSIUM,
Curios. Natur. Scrutat. Curiosissim.

Dum linquo retro *Carpathon*, & procul

Turres Posoni respicio mei,

In Pannonas dum fulminatos

Vulvisico pluit aura nimbo,

Dum dorsa leni Danubii premo,

*Infes Geloni dum fugio truces,
Carmen peris, alicunde SAXI,
Atque jubes cecinisse maestum.
Te neripe Fatum trux latet, aspero
Nisu procellas quod jacet, Et domo
Pellit vetustos heu! Colonos,
Per Mahumetigenas feroces.
Hinc concitato pectoris impetu
Nirente mentis remigio volas,
Natura quâ dives patescit,
Et laticum latebras pererras,
Carni receptus, Et loca Gammara
Referta. Nomen unde decus Tuum
Perenne captat; Fama quippe
Sidereo caput aequat orbi.
Felix quietam mente quod incubas,
Amice, raris non trepido gradu
Urgendo Naturam. nec inter
Ambiguas fluctare causas
Persuasus. At me vertere dum solum
Formidolosa bella Propontidos
Cogunt, dolenter susque curas
Deque habeo mihi tam probatas.
Vid est ferendum. Tu magis indies
cresce Famâ. Laurea Gloria
Te comet, Et conchyliata
Pulcher honor redimet coronâ.*

*Posonio Hungaror. excedens ex fu-
gitiva navi A. 1663. m. Octob. de-
properavit ad Straubingam
MARTINUS CHRISTOPHORUS
MEZGER, Med. D.*

In Ampelographiam & Gammarologiam Nobiliss. & Excellentiss. Dn. Autparris Collegæ Naturæ-Curiosorum felicissimi.

QUI Tua, doctè, bibit, Natura Academicè vina,
Appetit & CANCRUM, dulcis Amicè, Tuum.
Cancerum, quem totum Medicinam novimus; ast qui
Vindice Te, multis nunc Panacea cluet.
Funde merum, dictasque Dapes appone libellis,
Quos Natura Tibi scribit & Ingenium.
Confluit ad cœnam tam doctam Academicus Hospes,
Confluit ægrotans, quiq; medetur ei.
Lautior haut posset Convivis mensa parari:
Nectar eis Vinum est, Gammarus Ambrosia.

Gratulatorium hoc quaecumq; Epigramma
L. M^g deproperabat

FRIDERICVS ORTLOB
Ph. & Med. D. Diœces. Nams-
lav. in Siles. Ordinarius.

DE Cancris cur queso plater Tibi scribere, SACHSI,
An non scis, Cancrum vile quid esse genus?
Exosum, fadum, crustatum, solifugumque,
Turpe, solo repens, corpora retro legens.
Nonne genus morbi quoque Καρκινώμα vocatur
Immedicabile, quod Naso Pœta canit.
Quid quod Aristophanes obliqua volumina gressus
Cancrini verso pollice damnat? ita.
Ούποτε ποιήσεις τὴν καρκίνον ὀρθὰ βεβήσεις
Οὐδ' ἐπὶ τῷ πρῶχθένι ποιήσεις ὑπεργυ εἶδεν.
Καρκίν⊙ λαγῶ δ' αἰεὶ proverbial dicunt,

Tardi-

Tardigradus Cancer quod leporem capiat.
Cancrisare viros scripsit, qui fallere dixit,
Cancrisare etiam te vaga turba feret.
Ast ingens animus, genuit quem mascula virtus,
Temnere stulta facit, noscere docta facit.
Subnigris tibi crede latent pulcherrima crustis,
Quae Natura parens clausa latere cupit.
Ecquid? mox rubro se tinget crusta colore,
Interiora tenet candidus extra color.
Exuvias ponens quovis juvenescit in anno,
Vitae immortalis symbola vera parit.
Est Martis soboles generoso sanguine nata,
Bellicrepis chelis belligerare volens:
Alciden petiit, plantamque apprehendit ad undas,
Nec timuit, timuit quam Polus atque solum.
Contrivit miserum meliori forte beandum
Alcides Cancerum. Sed quid? ad astra venit;
Quo pretio Cancerum sibi vellet Juppiter esse,
Monstrat dum sedis culmina Cancer habet.
Luna domum posuit, sibi prospera spondet in illa,
Ergone vilis erit, quem Polus ipse colit?
Macte animo! nec verte gradum, Doctissime SACHSI,
Exprime, quod Cancer colat, aprica petat.
Rimari dotes, naturam perge secando,
Interiora vides? interiora dato.
Sed si forte times rabiosos dente canino
Morsus, quos Momus figere sponde solet.
Ne timeas, similes Cancer Medicina rerundit,
Viscera praeservans, hic medicamen erit;
Et Te Patronum Cancris super astra locabit
Juppiter & Virtus Cynthia dona feret.

*Fama Tuum nomen cunctis celebrabit in oris,
Et vebet in Cancrum parva Trophaea Tibi.*

Applaudit Honoris & Amoris
ergò

WENCESLAUS MAXIMILIANUS
Ardensbach de Ardensdorf Silesio
Oppolienf. Philos. D. J. U. & Medicin.
Licentiatus, Ducatus Oppavienf.
p. t. Physicus.

AUTHORIS

Epigramma ad ZOILUM.

ZOILE quid rodis genuino dente *Locustam*,
Cornu & dente minax ne petat ora, cave.
Toxica si spargis *Saga* ceu *Locusta* maligna, (a)
Pasta salutiferis nulla venena timet.
Spicula frangentur Linguae, Dentesque canini,
Saxeus est cancer cortice, saxa sapit.
Desine furtivis manibus lacerare repentem,
Forcepe vindictam sumere Cancer, amat.
Qui prudens faueat Cancro, Ranis gerit ille
Spicula dira malis, non nocitura Bonis.
Cordatos satiet Cancro sapidissima pulpa,
ZOILE sed maneat Tegmen inane Tibi.

(a) v. Sueton. in Neron. Juv. Sat. 1. v. 71.

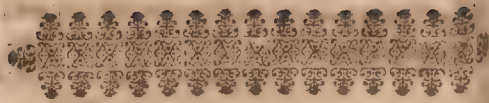
PRÆLOQUIUM AD
LECTOREM
AMICUM,
BENEVOLUM,
CURIOSUM.

Ampelo-
 graphia Au-
 thoris de
 Vite viniſ
 edita Lipſiæ
 1661.



Annus jam ferè
 agitur quartus, et
 quo COLLEGIUM
 CURIOSI juſſu
 Vineam curioſiſſimam
 intravi, & ex diverſiſſimis Pal-
 mitibus nobilioribus racemos
 prægnantes decerpi, oſtendi
 - quam concitet iras
 Fervidus, inq; cadis celebra-
 rit ut Orgia Bacchus,
 propinavi Poëtis Laticem acce-
 ptioſum Hippocrenes fonte,
 Philoſophis ingenii acutioris
 ſuſci-

⦿(8)⦿
fufcitabulū, porro ex Vini dex-
tro ufu Ægris Panaceam quan-
dam monſtravi, & in quibus
morbis ab eo, tanquam à Toxi-
co Cannibalico, ipſis cavendum
ſit; denique oleo vini Arthriticis
ſolatium, Spiritus Vini genuino
uſu vitæ longioris terminos, tar-
tarorum remediorum cumulo
non tartarum malorum, ſed a-
byſſum ſalubrium remediorum
prævia Clariffimorum Medico-
rum Authoritate exhibui. Ex-
antlato hoc labore ſuaſerunt &
perſuaſerunt tandem Collegæ
Curioſi, ut Gammaros ſeu Can-
cros meæ inquisitioni & exoſſa-
tioni ſubjicerem, quod illi Aquis
egreſſi, tanquam frigida & ex-
anguia Animalia, pro meliori
coctione vini conditura opus
habe-

haberent, congruum itaque, ut
 me Promocondo Gammari isti
 convivio Litterario Curioso, ubi
 ad varios instruendos missus ab
 unoquoq; Collega symbola affe-
 ferenda sint, sisterentur. Nolum
 quamvis Praxeos Medicæ oc-
 cupationibus satis distractus
 Collegarum desiderium subter-
 fugere, approximans itaque tot
 rentibus & rivis, inde lento gra-
 du fluvios, majoraque flumine
 accedens, ad captandos Gam-
 maros, stupefactus hæsi fixis o-
 culis & pedibus, tanquam ad
 Medusæi capitis aspectum, dum
 Gammarum lapideâ duritie cru-
 stam commutantem in mar-
 morelcentis aquæ pavimento
 conspexi. Remorabatur susce-
 ptum iter, laboremque, saxeo
 cor

Dissertatio
 Historico-
 Medica de
 miranda La-
 pidum na-
 tura. edita
 Jenæ 1664.

cortice munitus Cancer, & mi-
 randa Lapidum aquarumque
 Lapidescantium Naturam curi-
 osius aliquantulum indagando
 opellam collocare coegit. Vix
 hoc soluto lapideo vinculo
 dum Gammarorum ulteriori
 investigationi me rursus accin-
 zo, & ad mare propero, Locu-
 starum, Squillarum, Paguro-
 rum, reliquorumque crustato-
 rum turbas & turmas invisurus,
 & quâ ratione cum Gammaris
 nostris fluviatilibus conveni-
 ant, vel discrepent inquisiturus,
 fluminis impetu, ventorumq; vi
 abrepta cymbula mea æstu O-
 ceani vicinior, in profundissi-
 mos Oceani voragines propelli-
 tur. Procellosis itaque Oceani
 undis

undis imperitus ego Nauta illa
plus, attonito

- steteruntque comæ vo
faucibus hæsit ;

Sanguis qui impetuoso & citato
ore cursu mox cordis finibus in
fundi, mox in Arteriarum cana
les rursus propulsus decumana
pugnans instar fluctuum excitari
videbatur, Analogiam currenti
um Aquarum ex & ad Ocea
num in Macrocosmo cum san
guine ex & ad cordis Microco
smicū Oceanum remeante pe
nicillo Litterario adumbrare
Author sua sorque fuit, licet per
aliquod temporis spatium rur
sus ab Astacorum & Cancro
rum captura desistendum fue
rat. Mirabar

Oceanus
Macro Mi.
crocosmi-
cus de cir-
culatione
sanguinis
editus Vra.
tislav, 1664.

Sicaniæ quis desertis fornaci-
bus Ætnæ

Vulcanus molles per corpo-
ra fuscitet. Ignes.

Porro etiam humanos agitet
quis spiritus artus;

Unde hinc purpureus venas,
hinc lacteus imber

Irriget, in fontes quæ causa re-
cedere iussit

Sanguinis assiduo remeantia
flumina motu.

Mirabar, diversæ

Corporis ut nostri coeant
quo foedere Zonæ.

Tandem felici & secundo vento
per subterraneos canales rede-
unte cymbula Gammaris capi-
endis destinata, feliciter ad dile-
ctæ Patriæ Viadri fluentia emer-
git Locustarum, Squillarum &
Can-

(80)

Cancrorum præda onusta. Quibusdum Gammari Viadrini Librorum latibulis extracti ad cognoscendam interiorem omnium fluviatilium Cancrorum fabricam, naturam, indolem & multivarium usum, associantur Rete explicandum, & Benevole Curiose LECTOR, exenti Faciem curiosam ut eximant, Tibi donantur. Si ventriculum etiam nacti fuerint forte delicatioribus saltem assuetum cibis, fastidientem animal hoc crustaceum primo aspectu quidem horridum sed sub quo tegumento, secundum Academicorum INTRODUCTORUM Lemma: MELIORA LATENT studui, variâ conditurâ ex optimis, rarioribus & secretioribus Authoribus

muru

mutuata quovis modo sapidio-
 rem reddere Gammarum, & ru-
 bro colore purpurascens ad
 majorem suscitandam orexin.
 Feliciter frueri his epulis Littera-
 riis, & qui sanus sanum, & genu-
 inum Gammarorum usum ad-
 discas; si corpore infirmus, Pa-
 naceam quasi quandam inveni-
 es profligandis plurimis malis
 exoptatissimam; si mente ægra
 accedas, prorsus abstineas ro-
 go, ne æruginoso & bile tumen-
 ti ventriculo illapsus nauseam
 moveat, & penitus corrumpa-
 tur:

- ægro namque optima sæ-
 pe palato

Insipida, at SANIS SIT FLA-
 CUISSE SATIS.

Tabularum anearum
Index.

Tab. I.	De Locustis	ad pag. 85
II.	De Astacis	ad pag. 86
III.	De Squillis	ad pag. 92
IV.	De Cancris	ad pag. 116
V.	De Cancris Brasilianorum	pag. 112
VI.	De Cancellis	ad pag. 102
VII.	Manus Saxea	ad pag. 159
VIII.	Astacus fluviatilis	ad pag. 204
IX.	Hippolithos.	ad pag. 302
X.	Infans cum Chelis Cancrinis.	p. 596

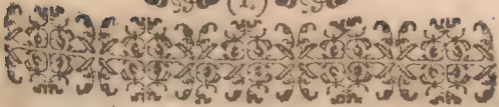

LIBER PRIMUS

Consideratio Gammarorum & Crustatorum
Physico-Philologico-Historica.

CAPUT I.

DE

NATURÆ, ET
COGNITIONIS NATURALIS PRÆSTANTIA.

§. I.



Quæritur Entiles Cymmeriis Ignorantiæ veri divini Cultus tenebris immerfi *Natura* stupendam varietatem, pulchritudinem inæstimabilem, & miranda ejus opera aspicientes, ignorantés

Natura ab Ethnicis pro Deo culta.

A

Natu-

Naturam ab altiore Principio, Deo scilicet triuno & creatam esse, & gubernari ab Eodem primo & ultimo Motore *Mundum* seu *Naturam*, aliis rerum Universitatem, Φύσιν κοσμὸν καὶ τὸ πᾶν dictam, non solum animis & sensibus præditum putarunt, sed & teste *PLIN.* l. II. c. I. Numen esse crediderunt æternum, immensum, neque genitum, neque interitum unquam. Quare & divinos nos Cultus tam universæ *Nature*, cujus circumflexu tegentur omnia, quam Partibus ejusdem exhibuerunt. In κοσμολατρείῃ Mundus sub Panis, Jovis, & Priapi nomine in χρονολατρεία Saturnus, Janus, Horæ in ἔργολατρεία, Cœlum, in Ἀστρολατρεία Sol sub Phaëtonis, Phœbi, Apollinis, Bellæ Titanis, Hori nomine cultus; Aurora autem præbuit, Ἡσολατρείας, Luna Σεληνολατρείας, Ignis sub Vulcano πυρολατρείας, Lux Φωτολατρείας, Aër sub Junone Αερολατρείας, Venti sub Æolo Ἀνεμολατρείας, ut latius hæc omnia deducit Antiquitatum celeberrimus Indagator *Gvil. STUCKIUS de Sacrific. Gentil. p. 16. seq.*

In specie
Terra & Aqua,

§. II. Iidem Gentiles cum *Tellurem* inhabitarent, adeoque omnia in *Terra* & adjacentis *aquæ* globo (qui opponitur globo cœlesti hoc est æthereo & aëreo contenta propius in eorum sensus insistent)

rerent, adeo ejus admiratione capti fuerunt, ut censente *Gerard. Vossio de Orig. Idol. l. II. c. 51. p. 589.* primam ex Elementis Tellurem laxè sumtam in Deorum numerum retulerint, imo in *Tellure* universam coluerint *Naturam*. Eandem *Terram* quasi Naturæ principium passivum (ut *Cœlum*, *Saturnus* *Rheæ* maritus, & in primis in *Cœlo* *Sol* principium activum) vestam & præcipuè Bonam Deam, Matrem magnam vocarunt, quia matris est parere & uberibus nutrire, ut sic eadem

Dici ex Mammarum maxima Mamma queat.

Et huic uni (*Terre*) inquit *PLIN. L. II. c. 63.* partium Naturæ eximia propter merita cognomen indidimus maternæ venerationis. Longius foret enarrare quam ingeniosè Ethnicorum Sacrorum mystæ Poëtæ sub cortice fabularum, fabula *Vestæ*, *Arys* & eorum Sacris Naturæ mysteria involverint, enucleavit hæc omnia magnus *VOSSIUS l. 2. cap. 54.* præcipuè, *NATALIS Comes Mytholog. passim*, & de, *Nilo* *Apis* *Osiridis* que velo obumbrato *FORTUN LICETUS de Lucerna. Antiq. L. VI c. 87.*

Nec contenti Telluris generali cultu, sed & ὑδρολατρίας Aquarum cultum, Ζωολατρίας item tam volucrum quàm qua-

drupedum animalium & reptilium, & piscium & insectorum, stirpium denique & metallorum tandemque hominis ipsius sacra introduxerunt, uti fufius hæc omnia *STUDII KIIUS L. a.p. 231 seq.*

Natura à
Christianis
alio modo
colitur.

§. III. Alia longè luce clarissimâ factæ scripturæ irradiatis *Christianis* Mundi Rerumque Naturalium contemplatio, qui non solum ipsas res creatas, sed potius mirandam mirantur Cosmotechnitis omnipotentis Creatoris Sapientiam, tam miranda Ejusdem in Conservatione Gubernationem tam stupendos nunquam senescentis ætatis effœtæ Naturæ Jehovæ ancillantis effectus & opera.

Naturalis
cognitio
est divina.

§. IV. Hinc nulla curiositas *Homini Christiano magis digna* contemplatione Rerum Naturalium. Si Theologiam demas omnium scientiarum hæc præstantissima, nullatior, excellentior, placidior, certior, utilior, imo ausim dicere *divinior*. Amplius sane in Physicæ materia sapiendi Curiositas privilegium nacta est, dum non serpens non humi sistit, sed vel summis ad Vermiculum obtutus mentem ad Cœlum transvehit, ut cogamur Authorem extollere, qui in tam humilibus, tam parvis simulachrum aliquod suæ magnitudinis, suæ immensitatis nescio dicere an circumscripserit an dilataverit.

taverit. Et cum omnia summa sapientia digesta esse non a se, perspiciant, nihilque se ipsum Authorem agnoscat, ergo ab aliqua Summa mente oriri necessario concludere possunt.

S. V. Nec Physicæ contemplationi ulla Est antiquior, siquidem primus hujus Philoso. quisima, phiæ Antecessor & Doct̃or fuit ipse Deus, primus Discipulus Adamus, primus homo, ut nulla alia fuerit eruditio in innocentia illius seculi conditione.

*Tunc indiscretis primus sua nomina plantis
Divini Effigies vultus & stirpis Origo
Terrigena ADAMUS posuit. carosque Ne-
potes*

*A Medico doctus cæli terraque potente,
Pallentes docuit lenire & pellerē morbos.*

S. VI. Nobilissima quoq; cõtēplatio rerum Est Nobilissima. Naturalium, siquidē & summi Reges amato-
res ejusdem fuisse Historiæ attestantur. Nu- Exculta à
midia exhibebit testes, *Jubas, Sicilia, Hiero- Regibus,*

*nes, Macedonia, Archelaos, & Oriens, Orbis
Dominum, Alexandrum Magnum: qui si non
ipse scripsit, dedit tamen fecitque ut scribe-
ret Aristoteles. PLIN. VIII. c. 16, & ejus libe-
ralitatem in hoc studium enarrat ANT. MI-
ZALDUS L. I. memorab. §. 37. Quis Gentium
Illyriæ Regem, Lysimachum, Telepbium,
Teucrum Reges nescit Gentiana, Lysimachia*

Telephio Teucride herbis vindicatos obli-
vioni? *Artemisia* Regina *Helenaque* Helenicæ
& *Artemisia* repertis celebratæ. *Mithrida-*
tem magis Antidotum à se adversus venena
compositum quam gesta bella peritia lin-
quarum, & opes felici posteris commenda-
vit Encomio. Omnium absolutissimus Phy-
sicus fuit Sapientissimus Judææ Rex *Salo-*
mon, de quo *I. Reg. IV. 33. 34. & L. Sapien-*
tia VII. à. v. 17. usque 21. Is dicitur

--- quicquid terra radicibus harena
Incrementa capit, celsâ à Libanotide Cedi
Usque ad lanatum neglecto in pariete Mo-
scum,

Ingenio lustrasse, ore enarrasse disertò.

& Heroi-
bus.

Pariter & magni *Heroes*, sepositis laureatæ
vestibus dulcedine hujus studii deliniti tri-
umphales Manus, Curiosos oculos met-
temque adhibere non dedignati sunt; qui-
rum in numero etiam Gentilium quidam
Dii, Semideique, *Apollo*, *Mercurius*, *Hercu-*
les & *Centaurus* de quibus cum elegantè
versus *PISIS* in introitu Horti Academici
sub ipsorum effigie annotatos Anno M. DC.
L. præsens invenerim, nullo quod sciam, In-
nerario insertos subjungere hic placet. Vi-
debantur sequentes.

Sub Icone Apollinis:

Posthabuit plantis Cælos & sidera Phœbus
 Auspice quis tanto non simul arva colat?
 Herbarum ut fieret Cultor descendit ab
 astris,

Tu verò Herbarum Cultor, ut astra
 petas.

Sub Simulacro Mercurii:

Quem non Oceanus tardat, non saxa mo-
 rantur

Non retinent ventus, nubila, grando,
 nives

Mercurium graviora Jovis mandata fe-
 rentem

Per Campos retinet Mercurialis Amor.

Sub effigie Herculis

Herculeum Panaces gestans pro robore
 duro

Quid monet ALCIDES ex Duce Cultor
 agri?

Plura necari herbis quàm ferro & robore
 monstra

Ad picturam CENTAURI Herbam PAN-
 ACES manu tenentis:

Ne moveat visum Chironis cauda Magistri,

Illa etenim magni Doctor Achillis erat.

Inventor PANACIS, Smeritisque invehus
 Olympo

Semideus, non jam semivir, astra tenet.

S. VII. Amœnissima porrò hæc Rerum, Amœnis-

simā à viris
Ingeniosis
olim hodi-
eque ex-
cultā.

Democri-
tus.

Naturalium contemplatio adeo ut capti ejus
dulcedine, plurimi Viri Eruditissimi omnem
statem, omnes ingenii nervos, facultates om-
nes ad eam excolendam impenderint.
DEMOCRITUS Abderitanus, teste **DIO G.
LAERTIO** Physicus & Zoologus fuit accur-
ratisissimus, doctrinæ de Atomis Orbi sat no-
tus Litterato, cujus libros posteritati invi-
dens Plato comburere voluit, sed restitere
Philosophi, tandem quod Plato designave-
rat Alexandri ope executus est Aristoteles.
Senio itaque & Aristotelis invidia deperdi-
tum nostro seculo Democritum restituere
conatus est **JOH. CHRYSOSTOM. MAGNE-
NUS** Burgund. Prof. Ticinensis in *Democrito
reviviscente*. Quam curam lubentissimè in
se suscepisset **CL. SENNERTUS** ni & occupa-
tionibus distractus, fato præventus ab eo
labore abstinere coactus fuisset. Sic enim
laudatissimus **SENNERTUS** ad amicissi-
mum suum D. Döringium *Epist. L. 8. Jun.
1623.* scripta: Atomorum & *συνεριστῶς &
διανεριστῶς* Democriteæ curam plane depo-
nere non possum, & omnino puto diligen-
tissimo Rerum scrutatori Naturæ factam
injuriā & interpretes Aristotelis dum o-
mnia ex primis qualitatibus deducere nos
jusserunt in densissimum ignorantiae lutum
nos demersisse, è quo vix pedes extrahere
possumus.

possumus. Si unum saltem mensem aliis negotiis subtrahere possem, darem operam ut Democritum Redivivum exhiberem, non sine posteritatis ut spero commodo: Video enim omnibus seculis fuisse quosdam, qui errores in philosophando annotarunt.

Hæc iste. Democrito successit *Aristoteles*, Aristoteles postquam prioris scripta ad fulcienda propria delevisset, qui sumptibus *Alexandri* multum laboris impendit in describendâ Rerum Naturalium Historiâ. Et sunt quidam, qui Aristoteli id ignominie signum inurunt, ipsum quoad Historiam Naturalem ex auditu fere saltem omnia annotasse, aut furtum esse Salomoniorum librorum deperditorum *NIERENBERG. L. 1. Hist. Natural. Peregr. 6. 2.* Sed oculatum in plurimis testem non aut tum ea conscripsisse, defendit *OCTAVIUS FERRARIUS Mediol. in L. de Exoteric. p. 67.* Quas insidias scriptis Democriti struxerat Aristoteles, easdem temporis injuria ipse expertus est; siquidem ex 50. libris de Animalibus quos scripsit, suo tempore adhuc vidit *Plinius*, major pars periiit, ut notat *LICET. de Lucern. Antiq. L. VI. c. 21. f. 727.* Post, quæ Aristoteles conscripsit *PLIN.* majoré in arctum collegit, ad *Plinius* experta plurimum annorum studio: Post

- Ælianus.** *CLAUD. ÆLIANUS* maximam curam & laborem impendit Historiæ Animalium, ut ipse pluribus in Epilogo istorum librorum edocet. *SOLINUS* qui à plerisque Pliniani Simia vocatur, Plinii ferè Epitomator, pauciora faciens pauciora meruisse videtur.
- Solinus,**
- Nostro seculo.** *Nostro & proxime Antecedente seculo* (ubi studium Physicum quod in mundi infantia & pueritia primum fuit, finito fere in orbem circulo, mundi in Senectute, præprimò reviviscere videtur & ultimum conatum protrudere) *GESNERUS* Germanorum Plinius inde dictus, & *Guil. RONDELLETIUS* Prof. in Antiquâ Monspeliensi meritisissimus amplissimam ex hoc studio amplissimis scriptis meruerunt laudem quibus tandem successit consummatissimus & operosissimus omnium *Ulysses ALDROVANDVS*, qui cum ipsius sanitatis dispendio adeo sagaci oculorum & mentis venatura huic cognitioni incubuit, ut referente *PETR. CASTELLO Antvverp. Medico in Illustr. Medic. Vit. p. 251.* in Senectute oculorum Lumine, Lumen hoc Litterarium, orbatum fuerit. Is ut ipse fatetur in *pref. de Historia Avium* non solum ingen-tem pecuniæ vim in varias peregrinationes in diversas Orbis regiones insumsit, sed & ob delineationem unico pictori per 30. an-
- nos

nos & amplius annum ducentorum aureorum Stipendium persolvit.

Et ne *novus Orbus* à nostra cognitione ex- Novi Orbis
Phyfici,
laret præter *Carol. Clusium Monardem*, *Aco-*

flam, Fragosum, Francisc. HERNANDES

Philipp. II R. Hispan. jussu orbem istum per-

agrans, Plinius quasi Indicus, curiose plu-

rima annotavit, ex cujus MSS. additis aliis,

quæ ab oculatis testibus acceperat, histo-

riam suam *Naturalem Peregrinam* contexuit

JOH. EUSEBIUS NIERENBERGIUS Prof.

Madridi in Hispania. Eadem exotica *HUER-*

TA in notis ad Novotomensem Plinium

exposuit, teste *PETR. à CASTRO in Biblio-*

theca medic. Erudit. p. 48. pariter ut de her-

bis, Animalibus & Mineralibus in Nova

Hispania decem Libris *NARDUS ANTON.*

REVELUS & FRANCISC. HEVCARDUS cum

Commentariis Academicorum Lynceorum, de

quibus *LANCELLOTTI Tom. II. L'hoggi di*

dising. 18. p. 376. FRANCISC. XIMENES Hi-

spanicè. 615. in Mexico publicavit de Plan-

tis & Animalibus mexicanis pariter ut

Gvil. PISO. & GEORG. MARGGRAVIUS

de Rebus Naturalibus Brasilianorum, ut ta-

ceam innumeros alios viros Eruditissimos,

qui Rem Medicam luculetissimi ingenii

foetibus loculetem & auctiorem reddide-

runt.

Naturalis
cognitio
utilissima
& necessa-
ria Medico.

Præcipue
specialis.

§. VIII. *Præprimis verò utilissima immo necessaria consideratio Rerum Naturalium Medico* ut verissima sit trita vox: ubi desinat Physicus ibi incipiat Medicus. Sed hæc non Generalem includit Physicam potissimum, ut præterito seculo Latino-Barbari aliique fecerunt, consultantes de materia prima, de Privatione, motu mundi, Æternitate, Orbium Cœlestium soliditate his aliisque disputationibus tempus terentes, reliquâ parte speciali, adeoque cum vulpeculâ Æsopica Vitrum exterius lambentes, sed medico utilior specialior consideratio, quæ intimiora omnia perscrutatur, curiosa analysi corpora dissolvit, non contenta nudâ contemplatione sed post admotos attentissimos oculos, industriam, manum, usum dein & affectus salutes enarrat. De hac Physices necessitate Clar. *SENNERTUS* in *Epist. MSS. L.* (quæ Epistolæ diu ab excellentissimo *CAROLO SPONIO Med. D. & Anat. Prof. Lugduni Gall.* sollicitatæ, à me tandem ipsi transmissæ hoc ipso anno cum *Doringianis Lugd. Gallorum* prelo egredientur curâ felicissimâ *Eruditissimi Dn. Sponii*) *Experientia meritò, inquit, in Naturalibus consulenda est quæ rem determinabit. Animadverto jam experientia edoctus, quid medicinæ nostræ desit, quæ tota Physicæ*

licæ innititur, & quàm pleraque principiis
dubiis innitantur. Miror quosdam, rem
hanc tam negligenter agere & quasi nihil
dubii in Natura, sit in utramvis aurem securè
dormire immo si errorum admoneantur,
quasi canes in præsepi latrare.

§. IX. Hæc *Consideratio Natura* rectè Non ex Li-
brarum solum
quidem hauritur ex Sapientum conscriptis addiscitur
monumentis, mutila tamen est & manca, sed experi-
entia & o-
nisi accedat propria & ocularis inspectio, culari in-
spectio
eorum quæ in minerali, Animali aut Vege-
tabili Regno produxit Natura. Qui et-
enim ex libris & relationibus saltim Natu-
ram cognoscere laborant, eos *GALENUS*
assimilare solebat præconibus, qui formam
ac notas fugitivi mancipii, licet ipsi vide-
rint nunquam, præconio tamen suo publi-
care solent, notas namque ab aliis accipien-
tes eas proferunt; at si forte, quem præco-
nio indicant, prope assisteret, ipsum tamen
non agnoscerent. De Naturæ arcanis sem-
per ipsa Natura consulenda est, ea arcano-
rum suorum fidissima interpret. Qui abs-
que hac Cynosura Naturæ abyssos scrutan-
tur inexperti, ex concepta opinionis veri-
similitudine aut quod in scriptoris verba ju-
rarint (cum tamen præcedentes nos, non
Domini nostri sint, sed Duces monente
SENEC. Ep. XXXIII.) audacter, & ea tan-
quam

quam certo cognita tanquam verisima pronunciant, unde non solum ipsi hallucinantur, sed & alios in errorem deducunt. Ex innumero exemplorum numero sequenti capite delibare libet pauca quædam olim pro veris habita nostro seculo recte fabulæ annumerata, & contra priscis fabulis adscripta hodie veritati consona.

CAPUT II.

FABULÆ quædam Physicæ Veritati restitutæ.

§. I.

Fabula est Salamandram igne non Comburī, Affirmantium sententia.

PRIMUM locum in hac scenâ exhibeat Igniperda *SALAMANDRA*, quam injectam igni, ab eo non consumi asseruit *ÆLIANUS*. *L. II. Hist. Animal. cap. 31.* secutus potius opinionem *Aristot.* quam experientiam utpote qui *L. V. Anim. H. 19.* statuit, nonnullorum animalium corpora esse, quæ non absumantur igne, velut *Salamandra*, quæ ut ajunt, ignem inambulans, eum extinguit. De eadem *NICANDER* in *Theriac. v. 957.*

Quæ rapidum & clare ardentem securâ per ignem

Fertur, & absq; ullo meatu in defessa dolore;
Nec quicquam flagrans gradienti illi officit
estus

*Velruptâ cute vel quacunque incorpore
parte.*

Plin. L. X. c. 67. magis nugatur, quando Salamandrac tantum rigorem ascribit, ut igne tactum extingvat non aliter quàm glacies, quæ verba sua facit quoque *PETR. SERVIUS* de *Nat. Artis que miracul. p. 539.* Eodem falso rumore deceptus *NAZIANZENSIS* idem adstruens in *vita Basil. Magni, AVGVSTINVS L. XXI. de Civit. Deic. 4.* *U. de & CLAVDIVS PARADIVS* Canonicus Bellojocensis pag. 19. *Symbol. Heroicorum R. Gall. Francisci Symbolum* fuisse narrat, Salamandram flammis incubantem cum lemure: nudriscoil buono & spengoil reo. *Alexand. GVAGNINVS* Veronens. peditum in arce Moscoviæ finitima Vitebska præfectus, in *descript. Moscov. f. CLXX.* refert, in Lappia Rusiæ Provincia, Montes esse eminentissimos, qui ad Ætne similitudinem, flammæ semper eructent, in quibus Salamandrac animalia non secus ac pisces in aquis, hæ in igne, vivunt, crescere *perhibentur.* Recte *Martin. SCHOOCKIVS* Prof. Groningens nominatissimus in *Fabula Hamelens. parte II. c. 19. p. 151.* Quando vocabulum apud Græcos Φάσι, apud Latinos *ajunt, ferunt,* narrationi immiscetur, suspēctam eandem facere. In igne nullum animal

Negantium veritas

mal valet vitam ducere, inquit *ALOYSTIVS*
PISAVRIVS de *prisc. Sapien. Placit.* 9. 211. p. 3
& quod de *Salamandra* & Vermibꝫ *Pyrilibꝫ*
dicitur, ad fabulas rejiciendum est. Verita-
tem etiam suo jam ævo agnovit *DIOSCORI-
RIDES* quando *L. II. c. 56.* describit *Sala-*
mandram, Lacertæ genus esse, quod falsè
creditum non uri. Id explicat *GALEN.* *L.*
III. de Temper. c. 4. *Salamandra* ad certum
tempus ab igne nihil patitur, uritur tamen
si longius admoveatur, aut ut *NIEREN-
BERG,* *L. 4. Hist. Natur. c. 19.* exiguos igne
refuso humore quidem extinguit, at vincit
tur à magnis & visa est comburi. Hoc ve-
ro suo damno expertus est *ANTON. MUSE-
BRASSAVOLA* apud *LAURENBERG* *6.*
Acerr. Philol. cent. III. hist. 88. In ingentem
flammam conjectam brevi consumi, *MAT-
THIOL. Com. ad Dios. II. c. 56.* ait, sed & in
modicum ignem conjectam *Salamandra* ab
ignem nec extinxisse, sed ipsam extinctam
fuisse, non sine gravi foetore *Georg. STEN-
GELIUS* oculatus testis de *Monstr. c. 2. 8.*
testatur. *Ambros. PARÆUS* *L. XX. c. 20.* *Sala-*
mandram penetrare ignem statuit, nihil
que lædi per aliquod tempus, si verò diu
permaneant, consumto in eo frigido humore
absumi. Observavit accuratissimus Naturæ
indagator *Thom. BARTHOLIN.* Romæ
id

In ædibus Franc. Corvini artificium singu-
 lare quo Natura dictante *Salamandra* ignis
 ardorem elusit; evomuit namque guttulam
 liquoris, qua ignis fervorem temperavit, &
 moram duarum horarum in igne pertulit,
 sed non ita vehemente; uti testatur *Cent. II.*
obs. 50. Flammas extinctam attamen mor-
 tuam non consumtam, *GREVIN. L. 1. de*
venen. c. 20. immunitati ejusdem cutis as-
 scribit, quæ quod limus sit, arcte insinuat
 cuti longissime in igne absque læsione per-
 duret. Quod de igne modico rursus intel-
 ligendum, sic enim Jesuita Herbipolitanus,
 notante curiosissimo *SCHOTTO. L. VII. mi-*
rabil. Animal. s. Physic. Curios. c. 8. p. 812. dum
 esset Burdigalis in Gallia *Salamandram*
 projecit in ignem ex solis stipulis excita-
 tum, quæ brevi extincta, non tamen absum-
 pta sed instar corii ambusti corrugata. Com-
 buruntur tamen majore igne totæ; experi-
 mento proprio confirmat id *JoH. JACOB*
MERCLEIN paucis abhinc annis ex Indiis
 redux in *descript. Itiner. Ind. Or. p. 370.* in In-
 sula Groot-Combuis dicta 5. milliar. à forta-
 litio Batavia distante plurimas *Salaman-*
dras, quarum aliquas, ubi igni injecisset, vi-
 dit quidem flammam, quæ corpore attige-
 rint, dissecasse; attamen à circumjacentibus
 prunis, quanquam lente, penitus consumtas
 & combustas fuisse.

Fabula est
dari Phœ-
nicem.
Affirm.

§. II. Quid apud Antiquos Scriptore
vulgatus Fabula de Phœnice Ave unica
sua Specie, quæ sibi præsternat vivax altari
Phœnix. Canente PAPIN. STATIO Sylv. II
f. 2. v. 114. de qua OVID. L. V. metam.
l. 2. Eleg. 6. v. 54. CLAUDIAN L. epigram
mat Ep. 1. carmine proprio, LACTANTIUS
carm. proprio ex Historicis SOLINUS Poly
bist. C. XLVI (ubi videndus JOH. CAMER
TES in Comm. v. 245.) DIO CASSIUS. L.
LVIII f. TACITUS L. VI. Annat. c. 28. S
aliique plurimi Sacri & profani, quos citat
Cass. BARTHIUS comm. in Claud p. 971
G. STENGEL. demonstr. c. 11. §. 3. SCHOU
TUS Phys. Curios. part. 2. l. 9. c. 61. §. 1. S
quin Phœnicem non figmentum esse; sed ve
rissimam avem unicam in hac specie, er
ditissimo tractatu probare annisus est, qu
instar Commentarii in citat. Lactantii car
men JOH. GRYPHIANDER Jctus, Poëta
& Historicus Jenensis de Phœnice Jenæ 161
4. edito. Plurimi tamen Modernorum r
ctius statuunt, nullam dari ejusmodi Phœni
cem, uti videre est apud ALDROVANDUM
L. III. de Avib. l. 12. ornithol. c. 28. apud
Georg. Cass. KIRCHM AIERIUM Prof. Eloq
meritissimum Witteberg. in d'sputat Zoolo
gic. diss. de Phœnice Witteb. 1661. habita, An
ton. DEUSINGIUM Prof. Gröninganum Erud
ditissim

Negant, ve-
rior.

ditissimum *dissertat. de Phœnice*. Eandem-
 que Avem negant Gerard. VOSSIUS de
orig. Idolol. L. III. c. 99. STENGEL. l. 2. §. 3.
p. 44. SCHOTTUS l. 2 §. 6. p. 1243. & recte
 JOH. Euseb. NIERENBERG. *L. 1. Hist. Na-*
tural. c. 15. Turba quidem semper favit, Do-
 ctiores semper dubitarunt: quia enim hoc
 funus vitale & ceremoniam moriendi ha-
 ctenus nemo vidit, nemo fide dignus narra-
 vit vidisse, quod videri posset, credendum,
 non est. Et quamvis alii, si detur *Phœnix*
 eum SCALIG. *exerc. CCXXXIII.* Indicæ
 Avi Semendæ ea quæ de Phœnice dicuntur,
 ascribant, non concedit tamen Stengel. *l.*
2. §. 4 p. 48.

§. III. *Fabulans sapit, Castorem sibi testes* Fabula est
 amputare, aut, ut Cicero orat. pro Scauro ait, Castorem
 redimere se ea parte corporis, propter quam sibi testes
 maximè expetuntur. Credidit Antiquitas, amputare.
 uti videre est ex ARISTOTEL. *L. VIII. Hist.* Affirm.
Animal. c. 5, & cum eo PLIN. (utpote qui
 Aristot. volumina in unum collegit & coar-
 ctavit, additis eorum quæ ignoraverat Ari-
 stot. consente SCHOTTO in *presf. L. VII.*
Physic. curios.) L. VIII. c. 30. ÆLIAN. L. VI.
Hist. Animal c. 33. SOLIN. Polyhist. c. XXIII.
 ÆSOP. in *Apolog. APULEI. L. 1. met. ISL-*
 DOR. *L. XII. Orig. c. 2. ex Poetis JUVEN-*
 NAL.

NAL. Sat. XII. v. 34. CAMERAR. cent. II. Embl. 93. 96. & ALCIATUS Embl. 152.

Mordicus ipse sibi medicata virilia vellit,
Unde *ORUS* in *Hieroglyph.* referente *RIT-
TERSHUS. com. ad. L. 1. Hal. oppian v. 398.*
hominem sibi damna inferentem, *Ægyptii*
castorem pinxerunt.

Negant,
verior.

Sed *Rectius* jam suo ævo censuit *SEXTILIUS*
diligentissimus Medicus (ipso *PLIN.* fate-
te *L. XXXII. c. 3.*) in *de Medic. ex Animal*
quia testiculi parvi illis substrictique, ut sine
vita animalis adimi nequeant; quod simul
adstruit *DIOSC. II. c. 26. FRANCISC. VAL-
LESIUS de Sacr. Philosoph. c. III. SCALIG-
Exerc. CCXI. §. 6.* & quod expetitur à *Ca-
storeo*, non sunt testes, sed potius tumore
Inguinis, inter quos penis Fibri absconditur
VOSS. de Idolol. L. III. c. 68. aut vesicæ ingui-
nis *PLATER. T. I. Prax. p. 646.* ovi anseri-
ni magnitudine, membranâ conclusi tumo-
res, inter quos genitalia; hoc folliculo
membrana tectos lingit *Castor*, ut id obser-
vavit oculatus testis *OLAUS WORMIUS*
Mus. L. III. c. 23.

Fabula est *§. IV. Figmentum, URSAM* catulos infan-
ursam ca- *mes*, quos postmodum lambendo perficiat
tulos lam- *Sic OPPIAN. L. III. de Venat. v. 159. sq. &*
bendo per- *168.*
ficere. Af-
firm,

ὡς Ἄρκτος λιχμῶσι Φίλης ἀνεπαλάσαστο
 παῖδας

Sic Urfa lingens caros refingit catulos. De eadem eadem memorant *ÆLIAN. L. II. c. 19. PLIN. L. VIII. c. 36. SOLIN. Plinii Affecla C. XXXIX. & JOH. CAMERTES com. p. 190. ARISTOT. VI. Hist. animal. c. 39. Ovid. XV. Metam. v. 378. seq. ORVS in Hieroglyph. L. II. c. 83. Unde informes Urfi dicuntur VIRGIL. III. G. immo ISIDOR. L. XII. Orig. c. 2. Ursum dici putat quasi Orsum, quod ore format Catulos, quem modum allegoricè Virgil. in Carminum suorum cura ea lambendo quotidie pronunciavit *AGELLIVS* Negant. veterior. *XVII. c. 10.* Sed quàm bonus Phidias effect Urfa, si sciret, quantum foetibus demendum sit, quantumque relinquendum ! Origo fabulae, quod, cum Catuli sint valde implicati in secundinis, non nisi diuturna Lambendæ opera exiis revelli possunt. *LOEL. BISCIOLA. Tom. II. Succif. L. 14. c. 14.* crassissimas etenim habent Secundinas. *Andr. LAVRENT. L. VIII. R. Anat. c. 4 q. 13.* Immo quælibet bestia catulos lambit, ut in sordibus pueros reddat, *SCALIG. Exerc. 182. §. 2. DALECHAMP. ad Plin.* notat, sibi conspectos Foetus Ursæ exenteratos nullâ membrorum parte informes, quod idem observasse venatores docet *VOSSIVS de Idolol. L. III. c. 54.**

& hodie Norwegos, dum prægnantes dissecant Ursos, perfectos invenire foetus, laudatissimus *WORMIUS. mus. L. III c. 23.* attestatur.

Fabula Laurum non tangi à fulmine.

§. V. *Veritati indubitatae non congruit LAVORVM à fulminis ictibus esse immunem* adeo namque amicam igni putarunt, non fulmine non sit obnoxia, teste *PLIN. L. II. c. 55. & L. XV. c. 30.* sed ipsa experientia refellitur à *BRODÆO. miscell. L. III. c. 2.* *LVDOV. VAIRO L. II. de Fascin. c. 14. VOS SIO. de Idolol. L. II. c. 12. & L. III. c. 7* & irridetur Idem à *Patre LANCELLOTTI. in Favillon. de gli Antich. Histor. c. LXVII. p. 187.* Sic Laurum de cælo tactam à Recentioribus observatum commemorat *SENNERT. Epitom. Natural. scient. L. IV. c. 1. 2 pag. 304.* vidimus ante paucos annos Laurum tactum à fulmine, inquit *VICO MERCATVS, Com. ad L. III. c. 10. Arist.* Et fortasse millies alias hoc contingere possibile judicat *SCHOTT. in mirabil. meteor. L. XI. c. 20. §. 2.* nec tamen aut ab hominibus animadversum, aut à Scriptoribus monumentis librorum commistum. Quo alludere videtur *SAINTE AMANDVS* Gallicæ Poëtes Antesignanus quando de Heroë Mommorantio Tholosæ nostro seculo, quod contra Ludov. XIII. R. arma sumisset, decapitato, canit:

Et ce grand Phenix de guerrieres

Soubs une forest des Lauriers

N'a peusé garantir de Foudre.

§. VI. Antiqui putabant, *Leonem Regem* Fabula Leo-
bestiarum exhorre Galli cantum, uti nar- nem Galli
 rant *Ælian. L. VI. Hist. 22. PLIN. L. VIII.* exhorre
c. 16. PLUTARCH. L. de Invid. & Odio. ISI- cantum. Af-
 firm.
DOR. L. XII. orig c. 2. causam rejicit LU-
CRET. L. IV. v. 712 & 716. in femina è Gal-
lorum corpore inimica in Leonum oculos
missa. Refert GALEOTUS MARTIUS de
doctr. promisc. c. 13. p. 93. quosdam putare
albos Gallos saltim Leones terrere. Hodier-
no seculo plerique totum negant hoc terrifi- Negant.
cium gallicinum. Testam adduco Erudi- præcipuo si
 torum nostri seculi Jubar *GERARDUM* Leo cicur
VOSSIUM. Idolol. L. III. c. 53. p. 1017. nostris factus.
 temporibus, *inquit*, in Aula Serenissimi Prin-
 cipis Bavarix unus ex Leonibus miris salti-
 bus in vicinam cujusdam domus aream sese
 demersit, ubi gallinaceorum cantum & cla-
 mores nihil reformidans, ipsos una cum
 plurimis gallinis devoravit; tantum abest
 ut gallum Leones formident, ut ubi possint
 invadant, & una cum gallinis abripiant.
 Nisi quis dicat, quod *Leo iste cicur factus*, &
 cantus gallinacei assvetus tandem naturam
 mutaverit propriam. Egregie de hac im-
 mutatione *Illustrissimus Comes DIGBÆUS.*

Traſtatu. 1. de Natur. corpor. c. 38. p. 432.
 quævis averſatio, ait, phantaſiam occupantem
 non modò à cauſa fortiore ſenſum immu-
 tante, verum etiam *conſuetudine* ipſa vinci
 poteſt, ſi nempe objecta eadem, quæ prius
 ingrata terribiliaque apparuerant, jucun-
 dioribus veſtita circumſtantiis phantaſiam
 ingrediantur. Sic canes venatici Damam
 proſequentes cum hinnulo ſecum educati
 inimicitias non gerunt, & hinnulus, qui
 alias ad conſpectum canis tremuiſſet, na-
 ctus fiduciam ex hujusmodi educatione, au-
 daſter cum iis ludit. Sic expertum fuit de
Tigride, quæ cum hinnulo cavæ incluſa
 cum qua educata ſtimulante fame carcerem
 potius effregit, quam ut comiti hinnulo
 cum quo longam contraxerat amicitiam
 vim inferret. *Idem p. 433.* narrat, in arce
 Londinenſi Catulum tum leone à teneris
 annis tantam contraxiſſe familiaritatem
 ut non ſolum unà dormiat cubetque, ſed
 iraſcatur, & mordeat non nunquam, Leonem
 hac provocatione non commoto, quo al-
 ium quemvis canem ſtatim dilaceret. De
Lupo recenſet Caſſ. SCHOTTUS *Phyſ. curioſ.*
L. VIII. c. 48. quem habuit in vicinia Herbi-
 polis opulentus paſtor, qui non ſolum Ovi-
 bus absque damno convixit, ſed & abſentem
 hero irruentem alium lupum & oves jugu-
 lanteſ

antem interemit. *NIERENBERG, L. 1. Hist. Natural. c. 11.* in Parentis sui domo se vidisse *lepusculum* testatur non solum inter canes securum, sed lætum, jocosum, ludibundum ipsos venaticos canes mordentem. De lepore præfecti Aitorfini, qui lusitavit cum canibus, de fenestra prospexit, & urinam reddere assuetus in vasculum quoddam parvum ex stanno albi, Itemque de *Lepore* Rumelii, quem Neagoræ aluit, qui applausu pedum in mensa victum poposcit, & indutus circa collum campanulis majores fugavit canes, narrat *Wolfgang. WALDVNG. in Lago-graph. c. XLV. p. 45.* vid. quoque *SCALIGER. Exer. CCXXIV. & CARDAN. de vanietate. L. VII. c. 31.*

§. VII. *Viperam enecare matrem in partu* Fabula est, disrupto utero & ulcisci patris mortem, cui viperam enecare matrem. in coitu quod caput ori insertum habet, ardore libidinis caput præmordeat, pro verissimo venditarunt *PLIN. L. X. c. 62.* item *Herodot.* è quo *Nicander. in Theriac. v. 174. seq. piper a* Affirm.

--- ubi fervente Libidinis æstu
 Sævo dente sui resecat caput illa mariti:
 Ast ubi post vegetam cœperunt pignora
 vitam,
 Jamque propinqua adsunt maturi tempora partûs

Indignam chari mortem ulciscientia
patris

Erofa miseræ nascuntur matris ab alvo.
APULEIUS. *in Apolog.* Vipera, ut audire
exeso matris utero in lucem proserpit, a
que ita parricidio gignitur. Et PRUDEN-
TIUS *in Hamartigen.*

Sic vipera, ut ajunt,

Dentibus emoritur fusæ per viscera
prolis.

Et plerique è Doctoribus Christianis à *Βασίλειος* id videntur arripuisse. Aliorum
affirmantium testimonia citat *Angelus Bal-
dus de viper. c. 1. p. 5.* Idemque memorat
HADRIAN. JUNIUS. *Emblem. XXXVIII.*
CAMERAR. *cent. II. Emb. RITTERSHUS-
com. in L. 1. Halieut. v. 569.* Sua observatio-
ne firmare nititur ENCELIUS. *L. III. de
metall. c. 38. p. 222.* se vidisse scilicet matrem
viperam corrosam, & catulos circum in sole
jacentes vivos ad Salam, ubi coquitur æs, in
modum lumbricorum. *Rectius alii negati-
vam tuentur partem, & putat GREVIN. L.
III. c. 6. p. 50.* Aristotel. locum quod viperil-
læ membranas rodant, à Plinio perperam
intellectum originem duxisse; rodunt enim
non matris, sed proprias: in partu namque
naturali viperæ foetus membranæ inclusæ
sunt, quam dirumpant statim, non vero
uterum.

Negant.
verior.

uterum. *ANGEL. BALDUS, tract. de viper.*

e. IX. p. 34. Vidit Apollonius enatas vipers
matre salva. *GERARD. VOSSIUS. L. IV.*

e. 54. p. 1481. Fuere & nostra ætate, qui vipers
utriusque sexus electas vivariis incluse-

runt, inquit *Wormius Mus. L. III. c. 9.* vide-

runt eas instar aliorum animalium conjun-

gi, concipere, parere, educare foetus, expe-

rimento compererunt nullo parentum de-

siderato. *Idem SCALIGER. exercit. CCI.*

confirmat, se vidisse in Vincentii camerioi
circulatoris lignea theca enatas viperillas

parente salvo, & prægnantem viperam py-

xidi inclusam illæsam foetus peperisse. *Amat.*

LUSIT. cent. 1. cur. 1. Schol.

§. VIII. Eadem fabula de ruptura ser-

pentis ad incantationes. Hoc cecinit VI-

GIL. *Ecl. VIII. v. 71.*

Frigidus in pratis cantando rumpitur

anguis.

& *LUCILIUS* apud *TURNEB. Advers. LXV.*

c. 5.

Jam dirumpetur medius jam ut Marsu,

colubras

Dirumpit cantu venas cum extenderit

omnes.

De hoc *SCALIG. Exerc. ad Card.* ajunt ver-

borum vim aspidem, ubi senserit ad se. pro-

movere evocatore, alteram aurem terræ

affigere

Fabula, rum
pi Serpen-
tes ad in-
cantatio-
nes.

affigere solent, alteram caudâ indita obstruere, ita consopiri non posse, magno tamen mendacio, quia aures non habent. Quare verba *David. Ps. LVIII. v. 5.* quod Aspides obturent aures caudâ, à divino Poëta poetica licentia prolata dicit VOSSIUS L. IV. *Jdolol. c. 54 p. 1490.* consentit FR. VALLESIUS *Philosoph. Sacr. c. III. p. 59.* de angvium mendaci rupturâ.

Fabula est
Manucodi-
atam pedi-
bus carere
Negant
poles.

§. IX. MANUCODIATAM quasi Avem Dei, Lusitanis Pasaros de Sol è moluccis Insulis apporvatam, *pedibus carere*, adeoque semper per aëra volitare plurimi sibi persuasum habent, Aristot. impugnantes (quâvis iniquè) in Avium genere reperiri nullam, quæ pedibus careat, recensentem. Apodemergo censuerunt MELCH, GUILANDIN. in *Literis Patavio ad Gesner. missis* apud GESNER. L. III. *de Avibus f. 612.* MAJOL. *Colloq. VI. p. 213.* ALDROVAND. L. XII. *Ornithol. c. 21.* SCALIG *exerc. CCXXVIII. §. 3. Job.* LANGIUS LIII. *Ep. 6.* inde concludit FRANCISC. PATRITIUS. *discursu in Aristot. f. 312.* eam solo aëre vivere, aut ut vult LOEL, BISCIOLA. T. 1. *Succif. E. 8. c. 1.* aut rore, aut vaporibus pasci, aut animalculis quæ per aërem volitant. Apodem fuerunt *manucodiata* mas & foemina *Paludani Musco* à *Linschovano* donatæ, nec non quam

quam Noribergæ apud *Levinum Hulsum* vidit HENRIC. SALMUTH. & annotat in *Not. ad Guidon. Pancirolli de Nov. Repert. tit. p. 51.* Et mirandum *Franc.* HERNANDEM qui ad investigandam Orbis novi naturam iussu Philippi II. R. Hispan. in Indias, novus Aristoteles, migravit pedes *manucodiæ* non observasse, nec non novum Orientis perlustratorem *Job.* ALB. MANDELSLO. L. III. *Itinerum Indic. fol. 227.* siquidem in *Notis ad. d. l.* OLEARIUS contrarium probat exemplis duarum talium avium, quas Gottorpii possedit celsissimi animi Princeps *Fridericus*; tales *pedatæ* Dresdæ visuntur, *pedatamque* ex Italia OLAO WORMIO transmisit Thom. BARTHOLIN. Cent. I. Ep. 19. p. 95. de ea *Wormius* ipse *Mus. L. III. c. 17. f. 295. & cent. 1. Ep. 7. Bartholin.* maxime placuisse Avim hanc fatetur, quod pedibus non destituatur, iis enim prædita esse negavit maxima pars eorum, quæ aliquid de iis commentati sunt. Meminit ejusdem Excell. *Bartholin. cent. VI. hist. 56.* ubi adducit, quod primus ANTON. PIGETTA, qui cum Magellano in Indias profectus, pedes *Manucod.* invenerit, colore ad castaneum tédentes; post & *pedatas* Rudolpho Imper. Amstelodami misos se vidisse affirmat CAROLUS CLUSIUS in *Exotic.*

Affirm.
verius.

Exotic. Auctario. Et Uratislaviam, Patria
dulcissimam, ab aliquot annis ex Japonia
redux secum attulit concivis meus JOHANNES
GEORG. HANCKIUS Chirurgus pedata
Manucodiatam unam, alteram pedibus
rentem, quas sæpiuscule manibus palpavit
oculis lustrare concessum fuit. Curiosissi-
mi ergo SCHOTTI desiderio satisfacere
posset, qui L. IX. *Phys. Curios. c. 52.* Cur
pedes hujus Avis ipse non viderit, optat,
& curiosorum industria ac diligentia ce-
tiora det, aut fortasse jam dederit, quod
ipsum de ipsarum pedibus lateat. Causa
cur raro pedatæ inveniantur, quam ante
Pigafetta quoque tradiderat, Clarissimus
KIRCH MAIERUS *disput. de Paradis. p. 70.*
adducit, quod Moluccani captas dum exco-
terantiis statim pedes abjiciant, & corpora
exsiccent ad venundandum.

Fabula A-
damantem
hircino
sangvine
solvi.

§. X. *Adamantem calidi hircini Sanguinis*
resolvi, non alio remedio, veteres un-
nimiter asseruerunt: sed Clar. SPERLI-
GIUS. Physic. Zoolog. L. II. c. 13. ex. 2. §. 2.
simpliciter hoc fieri posse pernegat, nisi hi-
cus prius solutivis herbis petroselin-
o filere montano sit passus: immutant enim
talia sanguinem hirci & medicamento-
reddunt, ut lithon tripticam vim nancisc-
tur, & hoc fuit arcanum saxifragum Exce-

Quomodo
concedi ex
parte pos-
sit?

D. OSWALDI *Archiatri Archiducal. Oeni-*
pontani qui per 40. dies hircum sola ruta
 muraria pastum, (à potu eum prohibendo
 nisi ut sub noctem decidentem pluviam
 lamberet) interfectum sanguinem leniter
 exsiccatum agris comminuendi calculi er-
 go cum felicissimo successu propinavit.
 Absque hoc artificio alterati sanguinis hir-
 cini, falsum Adamantem ab omni hircino
 sanguine solvi, uti videre est apud P. BO-
 KELL. *cent. II. obs 88. Atban. KIRCHE-*
RUM. L III. de magnet. p. 5. c. 3. Albert. KY-
PERUM Prof. Lugdun. Instit. Physic. L. V.
c. 2 §. 7. Anselm. BOOT de Gemm. L. II.
c. 4. p. 62.

Unde *Franc. RUEUS de Gemm L. II. c.*
15. p. 224. Adamas fatiscit hircino sanguine
 maxime si aliquot ante dies hircus petrose-
 lino, silere montano & vino sit educatus.

§. XI. CHAMÆLEONTEM *solo aëris* Fabula Cha-
vesci alimento, nec cibo nec potu, solum ex mæleon-
omnibus animalibus, tradit Plin. LVIII. c. tem solo
33. & crediderunt plurimi. SOLIN. c. 43. Aere vesci.

Ex novitiis Authoribus testatur *FRANC.* Affirm.
PATRITIUS. discurs. in Arist. f. 312. ci-
tante JACOB. MOCKIO Prof. Friburgens.
in de caus. concret. p. XLVII. se multoties in
Cypro Chamaleontes vivos habuisse per plu-
 rimos menses, nec unquam tamen eos ex
 appo-

appositis quicquam comedisse. Pariter
 JOH. LEO *Africanus in description. Afric*
 L. IX, c. 54. p. 765. *Chamaleontem* aëris ali
 mento ac Solis radiis nutrirī affirmat, a
 quorum exortum rictu diducto se volva
 corpusque reflectat ad Solem. Verum qui
 dem est, posse aërem utcunque alere ac re
 ficere Animantium corpora, quatenus ali
 mentosis halitibus est perfusus, docente
 exercitatisimi ingenii DEUSINGIO. *Exer*
cit. de Nutrit. Anim. Sect. III. §. 22. quo
 exemplo viperillarum probat papyro per
 forata inclusarum per 10. menses in prod
 giosam magnitudinem succrescentium se
 lo aëre balsamicis & æthereis Atomis re
 dundante, DIGBÆUS Illustrissimus Angli
 Cancellar. *Theatr. Sympath. pag. 50.* Idem
 que concedit DEUSINGIUS Graningar
 Acad. Lumen. *in Examin. pulv. Sympath.*
 p. CCCIV. nunquam enim purissimus aër
 Spiritum ducendum, nedum ad nutritio
 nem idoneus, quare in montium cacumin
 bus versantes ob aëris tenuitatem & copiam
 Atomorum minorem spongiis aquâ made
 factis ori admotis, crassio rem aërem co
 guntur efficere, quod de Indiæ altissim
 monte Periacaca confirmat Robers. BOY
 LÆUS *Experim. Mechan. Phys. Ex. 41*
 442. Sed *Chamaleontem* tali aëre impræ
 gnate

Quomodo
 Aër possit
 nutrire.

gnato solum vivere falsissimum est. *Negat*
aëris nutrimentum Chamaleonti DEUSIN. *Negant ve-*
 GIUS *de Nutrit. Anim. sect. III. §. 20. Lan-* rius.
 guæ namque beneficio, quam longissimam
 habent, & mucò imbutam, momentaneo ja-
 culatu muscas capiunt prætervolitantes,
 item formicas, Scarabæos &c. quod præter
 SCALIG. *Exercitat. CXCVI. §. 4. Job. BRO-*
 DÆUM *Miscellan. L. VI. c. 21. Petr. BÉL-*
 LONIUM, *L. II. obs. c. 24. observavit in*
Chamaleonse, quem aluit Dordrechtii Fran-
cisc. Persinius apud VOSSIUM. de Idolol. L.
III. c. 51. p. 1025. in alio Illustriss. Equitis Cas-
fiani à Puteo Ordin. S. Stephani in Italia
 Commendatoris, quem postea dissecuit
 quoque *Dominic. PANAROL. medicus*
Rom. in singul. tr. de Chamaleon. p. CC. in
 alio. Dn. *PEIRESCIUS, Senator Aquis Sex-*
tiis in Gallis curiosissimus, qui, uti testatur
Petr. GASSENDUS. ejus Vita L. V. p. 479.
 deprehendit *Chamaleontem* vermiculos ac
 muscas venari, ac nulla re interim æque,
 delectari ac vermiculis, qui ex farinaceis
 mactris colliguntur, hos linguæ promusci-
 de capere, adeo celerrimè evibrando, ut pe-
 ne vilis aciem effugiat.

§. XII. Tandem *Cygni cantum* ab Anti- *Cygni can-*
 quis celebratum partim indubium vocant, tus non fa-
 partim pernegant *PLIN. X. c. 23. SCALIG.* bula, sed ve-
 ritas.

*Exerc. CCXXXII. LAURENBERG. Acert
 Phil. cent. II. §. 22. SPERLING. Zoolo
 Phys. L. IV. c. 10. ax. 1. p. 355. Multis in loci
 fui, ubi cygni aluntur, inquit Cass. SCHO
 TUS, Phys. curios. L. IX. c. 34. cantantem
 tamen nullam audivi unquam, nec que
 quam qui audisse se testaretur, deprehend
 Salsè quoque more suo Abbas LANCE
 LOTTI Part. 2. Phoggid. dising. 18. p. 35
 come Staresfimo allegri si non haveffim
 altra musica per fondamento che quelle
 di maestro cigno: io non udii mai & po
 credo che l'udissero, se bene tutto che tan
 grãdi Scrittori affermino che questo ucell
 avvicinandosi alla morte in particolare
 canta & fa musica in ogni modo non m
 nascosto che u' hebbe chi dubiti, od' espre
 samente, che quello non sia canto mal
 mento per lavicina morte: sia come si v
 glia, io lascio la verita al suo luogo. Pr
 ter Antiquos tamen LUCRET. L. IV.
 182 HORAT. L. II. carm. 2. THEOCR
 Idyll. XIX. MARTIAL. L. XIII. Ep.
 OPPIAN. L. II. Cynag. v. 547. & RITTE
 SCUS. com. p. 79. OVID. L. II. Fast. v. 109.
*Flebilibus numeris veluti canentia dura
 Trajetius penna tempora cavat olor.*
 Præter hos, inquam, testes cantus olorini
 sistunt PAULUS MELISSUS Schede*

Franc. ob carminum amoenitatem Poëtarum Cygnus vocatus, qui in Tamesi circa Londinum cantantem audivit Cygnum. *Melch. ADAMUS in vit. Philosoph. Germ. p. 450.* qualem cantumolorinum ante quoque Cygneæ in Misniæ oppido, ubi in fossa urbis aluntur Cygni, se vidisse & audivisse asseveravit. *Ibid. p. 446.* item Norwegus Studiosus juramento confirmavit O L A O W O R M I O . L . I I I . c . 19 . *Mus.* se ad Maris litus insolitum & suavissimum! audivisse murmur sibilis ac sonis jucundissimis permistum à congregatis Cygnis proveniens. Restituit veritati indubium vocatum Cygnorum cantum exemplis plurimis & rationibus Naturæ scrutator felicissimus *Tb. BARTHOLIN.* elegantissima *disserat. de Cygno, Hafnia edita à S. 44. usq; 54.*

S. XIII. Hæc paucula exempla ex innumera & Gargarea messe demessa & collecta sufficiant, quæ satis superque testantur, multa quidem olim à Viris doctis reperta, & ex Naturæ antro eruta fuisse, multa autem ab iis ex relatu percepta, pro Veritate obtrusa, & in postera secula derivata fuisse, quæ subsequens ætas, adhibita diligenti cura & investigatione, longè aliam præ se ferre faciem deprehendit.

CAPUT III.

De Adminiculis quibusdam pro amplificando Studio cognitionis Naturalis, ubi quoque de Pinacothecis & variis Collegiis seu sodalitiis.

§. I.

Cognitio Naturalis segnius exculta.

Cognitionem Naturalem prioribus aliis quot ab hinc seculis segnius admodum excultam fuisse, ortum fuisse existimo tum quod putarint, impossibile Veteres potuisse errare, adeoque in eorum jurarunt verba, tum quod nihil novi dici posse, quod non dictum sit prius, censuerint.

Non omnia viderunt veteres.

§. II. Pronum videre est non omnia novisse priores, quanquam nullo in genere verum iustior, si modo minime mirum est, homines genitos non omnia humana novisse, illos frequenter errasse certum est, ut adductis exemplis ex parte comprobatum est. Si consona Veritati afferant, eorum vestigiis insistendum: si minus, quid vetat ab iis retrocedere? Sit amicus Plato, magis tamen amica veritas. In hanc sententiam descendit PALINGENIUS in *Zodiaco Vitæ* L. VIII. *f. Scorp. canens* Aristotelis & veterum.

*Diſta nihil moror à vero cum forte rece-
dant,*

*Sape graves magnosque viros, fama que
verendis*

*Errare & labi contingit, plurima ſecum,
Ingenia in tenebras conſueti nominis alti,
Authores ubi connivent, deducere eosdem.*

Multi adhuc Natu-
ralia latent.

§. III. *Multa ſunt adhuc nature Miracula in-
comperta adhuc rationis & in ipſa ejus ma-
jeſtate penitus abdita, ut multa inquirenda,
multa inveniendâ ſuperſint. Si in ulla ſcien-
tia, ſanè in *Phyſica* veriſſima Duumvirum
reconditæ eruditionis, & Belgicarum Athe-
narum Luminum Lemmata, quorum unus
Excell. DANIEL. HEINSIUS *Quantum eſt
quod ſcimus*, alter Eruditiffimus Marc. Zuo-
rius BOXHORNIIUS *Quantum eſt quod
neſcimus*, diſſidentibus quidem verbis, veri-
tate tamen effati optime conſenſerunt.*

§. IV. *Ridendi qui à Plinio, Ariſtotele, Quamvis
& veteribus magni nominis viris omnia optimè
& conſummata & abſoluta credant; excuſan- nunc ex
di potius priſci illi ſapientiæ conſulti, ſi à culta.
Veritatis ſemita aberraverint, cum unius
fere Græciæ finibus Animalium, Plantarum
& mineralium cognitionem terminarent.
Plura ſanè hodie ſcimus, quibus patet nunc
uniuſverſus Orbis (at quantus, ſi veteri Ro-
manorum imperio definitus cum noſtro*

comparetur!) peregrinantium sedulitate
ut totum orbem naves circumeunt, sic &
Artes circumeunt mundum, indignat aqua

Gades

Transiit extremos veteremque Scientia
Thulen.

Nunc perlustratum classe æquor omne, re-
perta additaque mundo Insulæ, intimi In-
diarum recessus crebris navigationibus no-
bis cogniti, ipseque Orbis toto circumacti
ambitu & certis velut terminis, qui infinitum
credebatur, circumscriptus, sicut antea
ærates multa Ingeniorum Scientiæque Na-
turalis laude præstiterunt; sic nostra ætas
multa laudis & cognitionis naturæ imitari
da & rimanda posteris tulit, ut non omnia
apud Majores meliora.

Excelsi ta-
men adhuc
magis de-
bet.

§. V. *At quantum adhuc nescimus!* ejus-
que causas veras reddere tentarunt plurimi
non ubique assecuti tamen. Ut de Meteoris
Nihil dicam, nec de metallis quorum dubi-
tatur adhuc, *inquit, H. M. LAUTIER Medici*
Aquis sextis in Apolog. Helmontian. p. XL
an materia ipsis unica, an multiplex, ut plu-
ribus credita: intactum fere inter metal-
lum & gemmam genus Marcasitarum an-
malum, & dubitatur, an Naturæ opus; an
abortus, in quibus tot colorum differentiæ
tot figuræ orbiculatis, teretibus, planis, te-

trago-

tragonis, hexangulatis, rotatis in cornua,
 calatis in folia, flore distinctis, squamma-
 tim confertis, solidisve : gemmarum colo-
 rum & mixturæ rationes, modi & immanes
 ipsarum durities torquent plurimos, unde
 fulgeant aliæ, aliæ hebetentur in Sole ? un-
 de jactatæ in ignem velut intermortuæ quæ-
 dam extinguantur, aquis perfusæ exarde-
 ant ? Unde lapides alii fluctuent integri,
 mergantur comminuti ? Ignotum adhuc, ex
 Plantis cur aliæ aquis innascantur & urant,
 faxis aliæ & aprico proveniant, stillent ta-
 men ? Cur uno eodemque soli momento,
 alimento, cœlo, recreatæ tam dissimiles ger-
 minent, salutare immistæ lethalibus, ama-
 ris dulces connatæ, confertæ acribus insipi-
 dæ. Certe non comperta majore sui parte
 opera Naturæ sunt, multa inquirenda, mul-
 ta invenienda supersunt. Multum egerunt
 qui ante nos fuerunt, ait *SENECA, Epist.*
LXIV. sed non peregerunt, multum adhuc
 restat operis, multumque restabit, aut ut
Epist. XXXIII. patet omnibus veritas, non-
 dum est occupata, multum de illa posteris
 relictum est. Scite quoque *IDEM* sapientiæ
 confus *Ep. XXXVIII.* omnibus hic locus fe-
 liciter se dedit, & qui præceserunt, non præ-
 ripuisse videntur, quæ dici poterant, sed a-
 peruisse ; conditio optima ultimi est. Cui

consentit Demea *TERENTIANUS* in
Adelph.

Nunquam ita quisquam bene subducta
ratione ad vitam fuit, Quin res, ætas, usus
semper aliquid apportet novi.

Non saltem
ex Libris
addiscitur
aut Autho-
ritate Scri-
ptorum.

§. VI. Dum itaque tam multa sciuntur
plurima tamen adhuc nesciuntur, non im-
meritò subit hæc reputantem, inscitiae pu-
dor & alienæ ignaviæ dolor, dum miro ar-
tificio à Veteribus commenta exhibita, alii
in eodem hæsitant luto, non quærentes
ulterius eniti, Fateri subit, nusquam ma-
gis rerum Naturam, quam in minimis co-
tam esse, nullibi tamen magis incognitam
Et quota hæc ignoratæ Naturæ quota in-
quirendæ portio est? Quantò major eno-
danda restat! An ergo ex solis librorum
fontibus hauriri poterit veritas rerum Na-
turalium, tanquam ex Democriti puteo
Quod de aliis disciplinis eleganter affirmat
*NICEPHORUS Gregoras L. VIII. Hist. By-
zantin. c. 19. & Physicæ Scientiæ accommo-
dari poterit, otiosam esse tractationem,
quam soli libri suppeditant, organico cor-
pori similem animam desideranti, quæ per
sensuum experientiam accedat; eandem
comparari variis ciborum generibus in-
ventrem congestis, qui calorem ad conco-
quendū postulant, is calor non alius fuerit
quam*

quam multus usus, experientia & ocularis inspectio. Et maximi Judicii & experientiae militaris Dux Toletanus sive Albanus appellitare solebat Scientiam, quam Libris solis addiscimus, aquam cisternæ; illam verò quam Experientia suppeditat, aquam vivam & ipsius fontis, referente *PETR. MATTHEO. L. III. Histor. narrat. 5 p. 684.*

§. VII. Quare & Rerum Naturalium cognitioni dediti non sola nuda Authorum inspectione contenti sunt, aut servili obsequio effascinati, vix credunt nisi oculos manusque admoveriat proprias. Oculatus namque testis unus plus valet quam auriti decem.

§. VIII. Ut exempli ergo adducam sal-
tim Regnum Animale, quæ non *Zootomia* & animalium exenteratio & curiosa inspectio præstitit commoda, & remoto mendaciorum cortice enucleavit veritatis recon-
ditum nucleum *DEMOCRITUS* Abderita-
nus diversa discindens animalia interroga-
tus, cur id faceret? respondit: hæc animalia feco, non quod Dei opera perosus, sed fellis bilisque naturam inquirens. *JONSTON. de Constant. Nature p. LXV.* Cujus diligentiam insecuti *COPHON*, qui Anatomiam Porci edidit apud *Gabriel. de ZERBIS* ejus Anat. additam. *VOLCHERUS COITERUS* di-

Sed oculari

Quæ illustratur sectione & inspectione vivorum Animalium.

verforum animalium dissectione *HIERON*
FABRIC. ab Aqua pendente gravidæ ovii
 in de format. fœtus Tab. XI. XII Vacca Tab
 XIX. Equæ Tab. XX. Porcæ Tab. XXIV. Can
 nis Tab. XXVII. Muris Tab. XXIX. Piscis
 Galei levis Tab. XXXI. Serpentis Tab
 XXXIII. descriptiones (quas propriis ma
 nibus instituerat) & ære & verbis scite de
 pictas exhibuit. Talem scrutandi anima
 lium interiorum constitutionem navavit
 indefessam operam, indefessæ solertix &
 multi jugæ experientix Vir *MARC. AURE*
LIVS SEVERINUS Neapolitani collegii
 Medici Lux, qui in *Zootomia Democriti*
 plusculorum Animalium exta inspiciendo
 & obscuro Ignorantix antro in apertam lu
 cem veritatem protrahere feliciter ausus
 est: pariter ut *Petrus CASTELLUS* Messa
 nensis Protomedicus Hyænam, *Dominicus*
PANAROLUS in Romanam cathedram di
 gnissimus Castello Successor Chamæleont
 tem. *Job. VESLINGIUS* Eques & Prof. Pa
 tavinus clarissim. Viperam, Crocodilum
 & in præsentia Aloissii Cornari Cōsulis Cai
 ri Hyænam observat. & epist. n. IV. V. VI. p.
 36. seq. *THOM. BARTHOLINUS* curiosiss
 simus Naturæ interpres in diversis cent. Hi
 storix cent. 1. hist. 99. Galli ovipari cent. II.
 Orbis Piscis hist. 1. ibid. b. II. Sirenis, hist. 10.
 Piscis

Piscis Xiphiae *hist.* 25. Tussionis Anatomem exhibet, ut omittam quæ in hac & seq. Centuriis aliorum subjungit dissectorum historias: Quam non adhibuit manuarii diligentiam solertissimus *Cass.* ASELLIUS Ticinensis Prof. qui ut inventas à se Lacteas Mesaraicas funditus nosceret, nullam hebdomadem transire prætermisit, sine viva una aut altera sectione in canibus, felibus, agnis, Vaccis, porcis & equo, ut ipse *de Venis Lact.* c. IX. p. 24. fatetur, Quam non curiosam manuum industriam admovit Anglicanus ille Democritus (uti vocatur à Roberto BOYLEO *in experim. Physic. mechanic. experim.* XLI. p. 458.) Guil. HARVEIUS in disseccandis Cervis & Damis a Principe, cui servit, liberalissime suppeditatis, ut generationem foetus scrutaretur (*v. HARVEIUS de generat. Anim. Exerc. LXIV. p. 422.*) Tum in Columbis, Canibus, porcis, ac ut motum cordis ad stabiliendam à se inventam Sanguinis circulationem Experimentiæ fulcris confirmaret, in hoc studio nec piscibus, ranis, Astacis & Gammaris parcens. *V. HARVEIUS de motu sanguin. cap. II. p. 32. cap. IV. p. 50. 51. & 55.* Quæ per plurimas atque uniformes dissectiones, & ut postea subjungit, cuncta ducentis forte *Canceris* dissectis diutim jucunda admiratione observaverit ad
La-

Lapidum cancerorum Naturam indagandam *Job. Bapt. HELMONTIUS*, infra adducitur.

Illustratur
seccione de-
mortui ho-
minis tam
violenta
morte,

§. IX. *Ut taceam quid manuarum opera & ocularis inspectio in ipsius hominis dissectione Lucis & utilitatis attulerit Reipublice Medicæ, ut scitissima inscriptio Theatri Anatomici Amstelodamensis Collegii à me observata:*

*Qui vivi nocere mali, post funera profuerunt
Et petit ex ipsa commoda morte Salus.*

Quare tot indefessa Virorum Eruditissimorum opera priorum seculorum incoactis variis à se observata observationibus inseruit *Gabr. FALLOCIUS*, multa *BARTHOL. EUSTACHIUS*, quæ sua passim emisit per opera secula: adjecit quædam *Jul. Cesar. ARANZIUS*, nonnulla & nova *Constantius VAROLIUS*, venarum valvulas *Fabr. ab A. QUAPENDENTE* invenit, Stapedem inter auditus ossa tertium *Job. Phil. INGRASSIAS*, vesiculas seminarias *Guilielm. RONDELETIUS*, quanta non subjunxit *COLUMBUS*, *BAUHINUS*, *RIOLANUS*, *THOM. BARTHOLINUS HARVEIUS*, *RUDBECKIUS*, *VIRSUNGIUS* & plurimi alii.

Quam morbo demor-
tuorum.

§. X. *Sic alii incubuerunt ut non solum ex violenta morte prostratis sanis corporibus statum hominis naturalem rimarentur, inventi*

inventi qui & in Nosocomiis *marborum vi*
confecta cadavera, ac vel ipsa pestis rabie ex-
 tinctorum (quod in Romana peste factita-
 tum Anno MDCLVI. refert *Petr. à CA-*
STRO in descript. Pest. Roman. Neapol. p. m.
LXXV sq.) curiosis laceraverint manibus,
 ut in morborum causas & partem affectam
 inquirerent. Cui rei priore seculo vacavit
Jacob. CHIFFLETIUS Prof. Paris. nostro
 seculo Paris. Guil. BALLONIUS, immo &
 Parisiis Amsterodami, Patavii, aliisque urbi-
 bus Medicis Xenodochio præfectis indul-
 tum salutaris constitutione, ut morbis enecta
 corpora scrutino manuum & oculorum
 subjicerentur; Quam secandi licentiam ali-
 quot abhinc annis Schafhusii Helvetiorum
 à Senatu sibi concessam Claris. *Job. Jacob.*
WELFERUS cum Collegis *Dx. Christoph.*
Hardero, Friderico Scretia, & Emanueto Hu-
tero feliciter exercuit, & aliquot annorum
 intervallo apoplexia, lethargo, mania, pleu-
 ritide &c. enectos, (uti fufius *in praf. libr. de*
observ. in Cadav. apopl. testatur) curiosis
 perlustravit oculis, pariter ut in altero orbe
Jacob BONTIUS Indorum perscrutatus est
 cadavera. Pater ex hac enarrata Anima-
 lium saltem dissectione, quantum lucis expe-
 rientiaë manuaris & ocularis beneficio Phy-
 sicæ Scientiæ accesserit.

Non

Relatio vul-
gi non inti-
lum asper-
nanda?

*Non omnimodè tamen à Pbyfico asper-
nanda, si veritati per experimenta congruae
etiam relatio ab indoctoribus hominibus
facta, cum experienciâ*

*Sæpe etiam est olitor valde opportuna lo-
cutus.*

§. XI. Hoc auritum testimonium com-
mendat magnus *Gerard. VOSSIUS L. IV
Idolol. c. 59. p. 15. 10.* Apud Plinium, inquit
Aristotelem multa miranda Naturæ legun-
tur, quibus fidem multi derogant, quia non
credunt, nisi quod vident. Sed quod non
viderunt hi, cernunt subinde vulgares ani-
mæ (rustici, piscatores, venatores) quibus
cum si sermonem serere non gravaremur
plura sciremus Naturæ arcana, nunc ali-
Rebus publicis aut forensibus, alii umbra-
ticiis studiis occupati multa non conspi-
ciunt, quæ illi, quos contemnere solebant
vident & observant.

Promovent
Cognitio-
nem Natu-
ralem Pina-
eothecæ.

§. XII. *Adjuvant Rerum Naturalium ex-
actiorè considerationem tam publica quam
privata Rerum Naturalium gazophylacia-
aut si liceat ὀνομαστικῶν litho-pbyro the-
phylacia. Diversum diversorum hominum
studium. Alii gemmarum collectioni student
quibus & imagines Principum insculptæ
aut variæ notæ, qualem Dactylothecarum
Abraham GORLÆI laudat Antiquitati
Pro*

Promus condus *LAURENT. PIGNORIUS.* Quas ut *2^a*
lib. 1. Epist. 1. & 5. & plurimas possedit An- *libi instru-*
 tiquitatis peritissimus *FULVIUS URSI-* unt.
NUS Romanus, & ære exhibuit *Theodos. Annulis.*
GALLÆUS Antivespensis. *Alii Tabula-* *Picturis.*
rum depictarum Repositoria in magna com-
 mendatione habent, qualia hodie Patavii
 passim reconduntur Andr. Mantinæ (de
 quo *Laur. PIGNORIUS Epist. 3.*) Bellini,
 Campagnolæ, Titiani, Stephani ab Aggere
 & Jotti Florentini monumenta, Romæ in
 Palatio Farnesiano Annibalis Carazzi, & in
 Palatio Borghesiano deli Campelli, Scarsel-
 lini, Mich. Agnoli de Caravaggio &c. (quæ
 recenset *Jacom. MANILLI in villa Borghese*
P. 60. seq. usque 113.) & talem Pinacothecam
 pictoriam seu Tablinum comitis SPERO-
 NI de Comitibus Canonici Patavini præ- *Statuis.*
 dicat laudatus *PIGNORIUS Epist. XLII. Alii*
Statuarum & Imaginum, auro, argento, ære,
 marmore fictarū illecebris capiuntur, qui-
 bus & Hortos & Bibliothecas exornant,
 quale olim studium Asinii Pollionis fuisse
 memorant, qui primum ornavit Imaginum
 specie Bibliothecas, sequente T. Pomponio
 A. Hico, & M. Terent. Varrone, hodie ex
 Gallis & Italis plurimi, & plurimas Romæ
 Porticus & Hortos exornantes recenset
LAURENTIUS SCHRADERVS in monu-
mentis

Nummis.

*mentis Italiae fol. 116. 6. L. II. & depictas exhibet BARTHOL. MARLIANVS. Sunt qui numismatum antiquorum corraſioni inhiant, quali deſiderio ſiágravit ALPHONSVS Neapol. Rex, qui ea per univerſam Italiam omni ſtudio conquiſivit, & arcula eburnea aſſervavit: ANT. PANORMITAN. L. VI. Hiſt. Neapoli. Cujus laborem imitata eſt domus Medicea Muſarum templum, apud quos tempore Phil. COMINÆI (v. Eund. L. VII. Hiſt. c. 9.) ultra 3000. Numismatum Aureorum. Meminit HVBERT. GOLZIUS in *Epist. dedic. ad Phil II. Hiſpan. Monarch. pref. Imaginib. Caſ. in Italia unicum aliquando Numiſma ob doſi in ſcriptionem LX. aut LXX ſcutatorum pretio redemptum fuiſſe. Laudat PIGNOR. Epist. III. Job. MARCANOVAM Medicum, qui Veterum Nummos & Inſcriptiones antiquas accuratè ex omnibus regionibus conquiſivit & accuratè deſcripta in librum conjecit, & Malateſtæ Novello Ceſenæ Principi inſcripſit. Nec contemnenda in Numismatum conſervatione diligentia Job. Jacob. LVCKII Argentorati à me viſa MDC. XLIX. Baſilea verò AMERSBACHII, & Sileſiæ noſtræ Illuſtris Sideris THOMÆ REHDIGERI in Numismatibus conquiſendis munificentia cuius Nobiliſſ. Rbedigeri Ulyſtea monumenta**

nafragiis publicis erepta Uratislaviæ in Bibliotheca Templi Elisabethani melius asservantur, quam olim apud Romanos in Saturni fano thesauri publici.

§. XIII. *Diversum itaque diversorum* Sicalii Nat. Ingeniorum studium: sunt tamen & Princituralibus, pes & Privati, qui *Rerum Naturalium* varie- Rebus, tate miranda irretiti, præter artis miranda, & *Technophylacia* ex Regno Minerali, Animal & Vegetabili rarissima, & alieno ex orbe rapta curiosis spectatoribus exhibere uno quasi obtutu soleant, adeoque his *Natura Museis* plurimam Rerum Naturalium cognitionem oculari inspectione adjuvant.

§. XIV. *Antiquum* hoc studium fuisse ex Recensetur Pinacothecæ præcipuæ, *Sveton c. LXXII. patet de Octaviano Augusto,* quem narrat Prætoria sua excoluisse rebus vetustate ac raritate notabilibus, qualia *Ca-*preis Immanium belluarum ferarumq; prægrandia membra, non secus ac apud Joppen, custodita ossa marinæ belluæ. *Pompon. MELA. L. VII. Geogr. Ex Publicis Illustribus* Publicæ In Danicæ, eminet nostro seculo serenissimi *FRIDERICI Dan. & Norwegiæ Regis* augustissimum *Museum*, cujus *Natura Technicorbecam* Augustam *Hafnia TH. Bartholinus*, Musarum delictum, pluribus in scriptorum suorum *libris, ut Cent. 17. obs. 56* deprædicat. Succedit

In Holfatia

dit Celsissimi *Holfatia Principis Friderici*. P.
m. Pinacotheca Regia *GOTTORPII* as-
servata, quæ munificentissimi Principis
sumptibus, coemto *Bernhardi PALUDANI*
Medici Enchusani Naturæ promptuario, mi-
rificè aucta (*vid. OLEARIUS in prefat.*
Schich Sadis. Roseti Persici) non saltim utri-
usque Indiae, sed & totius orbis rariores res
naturales asservat. Adhuc enim Enchusa
stabulantem, dum hæc admiranda Paludani
ni lustraret *HIPPLYT. à collibus seq. Iusit di-*
sticho, ab *HEGENITIO Itinerar.* (ubi Ca-
talogus rerum præcipuarum asservatarum)
Holland. p. LIX. recensito:

*Quod mare, quod tellus, quod totus denique
mundus*

Una Paludani continet ista domus.

Dresdæ.
Tirolensis.

Notissimum est *DRESDENSE* *Ἐπινοθησίων*
μαθηματικῶν τεχνῶν: *TIROLENSE* in
Arce umbras prope Oenipontem, de quo
ZEILER in Topographia Austria p. CXLIV.
& *in Itinerar Germ. f. CCCLV.* & paucis ab
hinc annis *Celsiff. Comes Hanoviens. FRID-*
ERIC. CASIMIRUS Naturæ studio fla-
grantissimus, variis Naturæ Cimeliis exor-
natum Museum instruere cœpit, quod ser-
pente in Cervi ventriculo lapide facto præ re-
liquis suspiciendum reddidit, de quo miro
Naturæ lusu plura inferius dicentur. Et
quis

Hanovien-
sis.

c. 8.

quis omnium Principum Naturæ possit enarrare *Æraria? Ex Privatorum* sumtibus concinnatis eminent in *Italia Venetiis Job. Francisci LOREDANI* Amplissimi Senatoris Palatium rebus Naturalibus, præcipuè rerum petrificatum, instructissimum, non minus, ac *Nobilissimi ROSINI* ædes, Naturæ miraculis nobilitatæ: *VERONÆ* floruit *Franc. CALCËOLARII* Museum, quod *Andr. CHIOCCUS & Benediçt. CERUTUS* descripsit, ante ipsos verò *Job. Bapt. OLIVUS* singulari tractatu: *Patavii* suo tempore laudat *Laurent. SCRADERUS* L. 1. monum. Ital. fol. 34. *Nobilis de Sclaribus, & Marci Mantuæ* Ædes rebus Naturalibus & Numismatibus refertas; *PIGNORIUS* verò *Epist. XV. p. 51. EDMUNDI BRUZI* Nobilis Patavinæ Naturæ & Artis Cimelia commendat: *PISIS* Porticus Horto medico adjacens *Museo Aldrovandino* instructus famelicum satiabit Naturæ Scrutatorem: *Romæ* sitim extinguet *Illustrissimi Equitis CASSIANI* à *Puteo* ord. *S. Stephani Commendatoris* Naturæ penuria; *Cardinalis Francisc. BARBERINI*, nec non *Francisc. GUALDI* Equitis Romanæ in monte Pinciano *Museum* instructissimum, sæpius, à *Kirchero* memoratum, nec *Athanasii KIRCHERI* abstrusissimæ Eruditionis Delubrum Ædium, Naturæ mirandis

Privatæ:
In Italia.

spoliatum est. *NEAPOLI Ferrantis Imperati
Pharmacop. Museum Naturæ miraculis adeo
instructum fuit, ut ALDROVANDUS com-
paret hujus Museum cum Mensa divitis, cui-
jus micæ sufficiant adornando Museo Ulys-
siano, illud à Francisco filio, aut ut Thom.
BARTHOLIN. Cent. 1. Ep. 49. opinatus, à Co-
lantonio STELLIOLA elaboratum & descri-
ptum est, qui Præfatus BARTHOL. c. I. Ep. 49.
Neapoli quoque laudat Francisc. DONATI
Eremitæ Pharmacopole S. Catharinæ Mona-
chorum, & Marii SCIPANI Musea, in qui-
bus varia Naturæ genera; non minus ac
MESSANÆ in Sicilia Petri CASTELLI de
Rep. Medica optimè meriti Senis, qui varia
Naturæ curiosa congescit, de quibus BARTHOLIN. Cent. 1. Ep. 51. p. 213. In Gallia
MONSPELII celebre fuit, (quod tamen
post ejus obitum valde distractum, ut, cum
Anno 1650. ibi degerem, paucæ illius relie-
quæ) Laurent. CATELANI Pharmacopæi.
Aquis sextiis verò in Gallo-provincia Nicolai
Fabricii PEIRESCII Regii Senatoris, Viri
Nobilissimi & eruditissimi, (uti vocatur à
PIGNORIO Epist. XXIX.) Naturæ conqui-
sita arcana, quæ Peiresciana Petrus GASSEN-
DUS Theolog. & Philosoph. Parisinus ali-
quot libris in vita Peirescii, descripsit. Me-
minit illius P. à CASTRO in Bibliothec. me-
dici*

In Gallia.

alici Eruditi p. LXIX. ne rara & curiosa in Museo deficient, cum Peirescio conversetur fideliter apud Gasendum adhuc respirante. *Helvetia* superbit *Basilea* felicissimi *FELIC. PLATERI.* In Belgio: Naturæ stupendis: *Belgium Lugdun. Batavorum* circumductibus *Theatri Anatomici & Horti medici porticu* adja- In Heluetia In Dania, cente Naturæ spectaculis exornatis: *DANIA* Hafniæ summi Danjæ Polyhistoris & Medici, *OLAI WORMI*, nunquam sine laude nominandum Museum ab ipso proprio calamo toti Orbi communicatum. Taceo *Dn. de FORGES Angli* Naturæ Amphitheatrum, quod MDC. LI. Lipsiæ summa cum animi dulcedine spectandum exhibebat, post Hamburgum delatum fuisse ferebatur, nunc ubi hæreat ignoratur.

§. XV. Hæc recensita, & longe plura, usus *Pina-* alia *Naturæ* custodita *gazophylacia aculari* cothecarū. *inspectione* plurima exsolvunt dubia, in Rerum naturalium consideratione, & ansam præbent locupletissimam inquirendi magis magisque in Venerandæ Matris Naturæ intimiora penetralia.

§. XVI. Tandem denique *Rerum Natura-* Promovent *lium* cognitionem summopere adjuvant, Cognitio- nem Natu- ralem Soda- COLLEGIA, *Academia* vulgo dictæ, *Societa-* ritia, *tes, & Sodalitia Eruditorum*, qui conjunctis viribus desudant, ut Vestæ gremium remota

veste curiosis Spectatoribus pateſcat; id quod non auritâ ſolum fide; ſed per experimenta propria evolvant. Mirificis effectibus Natura rerum in orbe terrarum ludit, iidem per omnia climata mundi diffuſi ſunt, vix territorium adeo ſit exiguum, quod non inſolens quoddam ludibundæ Naturæ ſpectaculum exhibeat, quarum abditarum rationum medulla, diuturno mentis ſcrutinationem tandem attingitur; cum ergo moles iſta unius hominis uno in Mundi, immo unius provinciæ angulo latentis, vitæ brevitatem tranſcendat, faciliori negotio per ſingulorum Collegarum contributionem conſideratio Naturalis peragi poterit.

Etiam in
aliis Arti-
bus Sodali-
tia varia.
Eorum Au-
thores,

§. XVII. Antequam verò in ſpecie de Collegiis *legis Natura* aliquid proferam, pauca innere adhuc de *Academiis* iſtis præfari lubet cum & in aliis ſcientiis & Artibus egregium exhibuerint uſum. *Job. Jacob. GRASSI RUSI* in *Itinerar. Hiſtor. polit. p. CLXII.* Italos primum inſtituiſſe hæc eruditionis publica exercitia, quas vocant *Academias*, quæ in ſingulis Urbibus fere celebrioribus inter Nobiliſſimos Cives, ſymbolam ſuam ſingulis, ſi qui ſunt faciendi, annuatim conferentibus, inſtituuntur, quæ tanti faciendæ estimat, ut ſi cum Galliæ & Germaniæ Nobilibus, quos, paucis exceptis, arma, pocul

chori

choreæ, venationes, lusus tantum delectant, conferantur, Barbarici nomine illos merito videantur condemnare posse. *Ortum*, Ortus! *Academiæ* incertum judicat *Idem GRASSER. l. a.* videri tamen, renascentibus in Italia literis, sub *COSMO MEDICE* literarum Patrono *Florentiæ* primo cœpisse, cujus æmulatione motæ cæteræ urbes, *Florentinorum Academicorum* gloriam æquare & superare sedulo contenderunt. *Numerum* si *spe-* Multitudo, *tes*, & *Collegiorum* diversitatem maximus est, cum quædam rursus desierint, quædam in novam societatem transplantatæ. *TRAJAN. BOCCALINI. Part. II. Relat. Parnass.* causas mutatorum collegiorum investigare studet.

§. XVIII. *Famosorum nomina in prælo* Præcipuo-
quo Ampelographia exhibui, cum tamen ab rum Sodal.
 eo tempore, partim fidei Dn. *OFFREDI PA-* nomina in
tavii degentis *Rerum Italicarum* peritissimi Italia,
 communicatione, partim & alterius conci-
 vis cujusdam mei in vestigatione, plenio-
 rem de iisdem notitiam, cum ex Italia redi-
 ret, acquisiverim, subjungere *Curiosis Lecto-*
ribus non injucundum fore arbitror. Sunt
 ergo ex *ITALICIS Academicis* famosiores: In Lombard-
Mediolani Acad. de gli INTENTI: MAN- dia.
TUÆ Celebris est *Academia degli INVA-*
GHITI: in CASALE degli ILLUSTRI, in
 , D 4 Pavia

Pavia s. *Ticino* de gli AFFIDATI recensente
 eadem *Steph. Guazzo* de *Civil. Convers.* L. II
 p. 21, quibus apud *Papienses* CLAVIGEROS
 addit GRASSER. *Itinerar.* p. 162.

Apud ATESTINOS sive oppido ESTE
Acad. de I SPERANTI & MONFELICE Ur-
 be de gli UNITI.

In Domi-
 nio veneto.

In Dominio VENETO celeberrimarum
 Academiarum præprimis frequentia *Bergo-
 mi Acad. della PENNA* digna ut eruditio-
 sima penna describeretur. BRESCIANO-
 RUM *Acad. degli OCCULTI* nullos eo de-
 venientes latet, & occultis enodandis fer-
 tilissima. VERONENSES gaudent *Acad.
 OLYMPICORUM, TEMPERATORUM
 CONSTANTIUM, PHILARMONICO-
 RUM, INSENSATORUM, & REFLORE-
 DORUM.* VICENTINI non minus florent
Acad. de i RIFIORITI, quam *PHILARME-
 NICORUM.* *Patavium* nobilitat *Acad. de
 gli IMMATURI. d' ANHELANTI s. ASPI-
 RANTI, de i RICOVERATI, SPERAN-
 TIUM, Acad. DELIA*; apud eosdem *Patavi-
 vinos Acad. ELEVATORUM & INFLAM-
 MATORUM* recenset GRASSER. *Itinerar.*
 p. CLXII. & p. CCCXCVII. *CONSTAN-
 TIUM* addit, quam *Patavii* nobiles 1556. ma-
 gno animo, felici successu, instituerunt in
Philosophia Naturali atque morum, in Ora-
 toris

toria & Poësi, in lingua Etrusca, Latina, Græca, in Musica vocali & instrumentali. In ipsa *VENETORUM* urbe præter fulgidissimam *Acad. Noctis. s. della NOTTE*, & notissimam de gli *INCOGNITI* (quam Amplissimus Senator *Giov. Francesc. LOREDANO* maxime cognitam reddidit) etiam *Acad. VENATORUM* & de i *PEREGRINI* memorabilis est. Vicinam *TREVISANAM* urbem insignem reddidit *Academia de I. SOLLECITI. RAVENNÆ* denique *Acad. de gli INFORMI*, & de i *Siggi ECCITATI* honestissima æmulatione ad virtutum sese excitant. *Venetis* quoq; annumeratur *Acad. de gli INSTANCABILI* qui indefessa opera Eruditionem promovent, quorum *Coryphæus* præteritis annis fuit *Doct. Hyacinth. Andr. CICCOGNINI* diversis Dramatibus jucundissimis sat notus literatis.

FERRARIÆ Academici *INTREPIDI*, In Ferrariensi.
 quorum Emblemata, Typographica Machina cum inscriptione: *premat, dum imprimat. HARSDORF. part. II. Colloq. Lusor. p. 4.*
BONONIÆ urbe, quæ merito studiorum In Bononiensi.
 mater dicta fuit, excellit *Acad. de gli INDOMITI. SITIENTIUM* *Acad. Bononie* instituit *Celsus SOCINUS* fctus A. 1454. Cal. Maj. à Jure consultis potissimum excultam, cujus Princeps duos habuit Consiliarios &

Quæstorem : ornamenta , Pileum , librum
 clausum, & apertum, Annulum Academicum
 nota insignem : disputationes diebus domi-
 nicis, lectiones Intermediis diebus habitæ ;
 ex hac societate prodierunt Clarissimi JCo
 Itali, Germani, Galli, Hispani : *Insigne Heli-*
con mons arboribus confitus Castalio fon-
te irrigatus, cum hoc dicto : non diu sicient
Sitientes.

In Hetru-
 ria.

FLORENTIÆ floruit præterito seculo
Acad. degli ETHEREI in exercendâ potis-
 simum Poësi. ARNIGI *de morib. emendand.*
vegl. VI. p. 298. hodie de gli INEGUALI, de l.
PEREGRINI, della CRUSCA, della PITTU-
RA, celebres quoque FURFURARIJ &
APATHISTÆ Job. NARDII eruditis Scri-
 ptis sat Nobilitati.

SIENA, Sapientiæ Parens, celeberrimis
 Academiis reliquas eminent urbes

Quantum lenta solent inter viburna Cu-
pressi.

Apud Senenses etenim INTRONATO-
 RUM *Acad. à Nobilibus VI.* instituta A. 1525
 Linguae Hetruscæ, Latinæ atque Græcæ ex-
 ercitia, ad poësin & eloquentiam facientia
 promovendi gratia, legendo, interpretan-
 do, scribendo, disputando : Princeps crea-
 tus bimestri quolibet *Archintronatus* dictus
 Consiliarii duo cum Censore & Cancellario:

rio: Censor errores vel voce vel scripto ad-
 missos reprehendebat: Scripta omnia ab
 Academicis oblata Academiæ suo tempore
 exhibenda custodiebat, & successori trade-
 bat; Cancellarius Sessiones Academicorum
 annotabat Lectionum & scriptorum Au-
 thotes, argumenta disputationum, Præsides,
 Antagonistas, Consultationes in album re-
 ferebat. Qui Academiæ nomen dare cupie-
 bat, à duobus Academicis examinabatur,
 si recipiebatur, corona hederaceâ, annulo,
 libro clauso & aperto donabatur. Calend.
 Maji, quando festivitas Natalis, (qui dies fe-
 stus, *Efflorescentia Zucche*, dicebatur) Aca-
 demiæ celebrabatur, eo die IV. Censores le-
 cti, qui superioris Anni scripta omnia à
 Censore accepta proponerent, Censerent-
 que quæ probarentur, Cancellario in Volu-
 men Academicum referenda darent, quæ
 displicerent, suis Authoribus redderent.
Gnomæ tres legibus præfixæ; *Neminem lade-
 re, omnibus prodesse, Mundum* (hoc est pu-
 blica officia) *non curare*, sed otium litera-
 rium sectari. Habuit Academicos Nobilis-
 simos immo & Principes viros, *Marchionem
 Vastium Florentinum, Bisignanum, Melphita-
 num, Salernitanum, Paulum Jornandem Ur-
 sinum, Ludovicum Toletanum & Chiaponem,*
Vicellium

Vitellium Celebrem in Belgio copiarum
Præfectum.

Ad *Intronatorum* imitationem SIENÆ
alii Nobiles, iisdem legibus, *Academiam* in-
stituerunt, quorum *Symbolum* *Cribrum*
quod Lingua Etrusca Vagliuni, unde TRA-
VAGLIATI, quasi per Cribrum acti cum
dicterio: *donec impurum.*

Ibidem eodem tempore, alii Ephebi ho-
nesta æmulatione accensi, ACCENSORUM
nomen sumserunt. Insigne *Pinus* igne sub-
jecto ardens & fumigans cum dicterio
Hinc odor & Fructus.

Alii Senenses *CORTESIORUM* Acad. in-
stituerunt, quæ cito desit.

DESIOSI denique VI. *Juvenes* *Patricii*
20. annis minores, instituerunt eo *Consilio*
ut jugi *Exercitio* dignos sese præstarent, qui
suo tempore ab *Intronatis* reciperentur.
Symbolum: *Vitis* in *Myrto* arbore asurgens
cum dicto: *questo mi scorge ovel' desio mi*
tira, *desiderium* & *conatum* suum emer-
gendi ad altiora *Amorum* suorum favore
(*sacra enim veneri myrtus*) *foveri* signifi-
cantes.

Sub Domi-
nio Ponti-
ficis.

Rome Præterito seculo claruerunt *Acad-*
emici *LYNCEI*, perspicaces ad abdita in-
lucem perferenda, quorum insigne *Lynx*
porphyritidi insculpta, de quibus in *Cista*

Medita

Medic. **HORNUNG**. *Epist. LXIX. hodie*
HUMORISTÆ die befeuchtenden quo-
 rum *insigne*: Nubes ex mari orta cum reci-
 dente pluvia; *lemma*: *redit agmine dolci*.
HARSDORF. *l. a. p. 9.* & memorabiles *Acad.*
demix in Domo **CARDINAL. SABAUDIÆ**,
in Domo Alphons. **GONSAGÆ** *Archiepiscop.*
Rhodiensis, & in Palatio APOSTOLICO, cu-
 jus præcipuum membrum fuit eruditissi-
 mus **MASCARDI** Urbani VIII. Pont. Mag-
 giordomo, qui scripsit discursus Politicos &
 Ethicos supra tabulam Cebetis.

In Umbra apud **SPOLETINOS** *Acad. de*
gli **OTTUSI**, apud *Perusinos* vero **INSEN-**
SATI, de quibus posterioribus **LANCEL-**
LOTTI *in phoggidi Parte. II. diss. 10. pag. 189.*
 apud **AQUILANOS** **VELATI**, quorum Prin-
 ceps fuit *Jul. Cesar* **BENEDICTUS à Guel-**
fatione Medicus & Epistolis & consultatio-
 nibus editis, & professione Romana nostro
 tempore Celeberrimus.

Denique apud **NEAPOLITANOS** *Acad.* Apud Nea-
de gli **ERRANTI**, *de gli* **ARDENTI** (ex qui-
 bus Academicus *Ardens Ethereus* Thesau-
 rum Gemmarum edidit) *Academ.* **SERE-**
NI itemque **OTIOSI** *Los Miradore* *Otiosi*
dièti.

S. XIX. *Italorum* laudabilem morem & Sodalitia
transalpini populi imitati sunt. *Galli* qui-
 dem extra Italiã

dem *Parisiis* instituentes hoc seculo *Là CON-
FERENCE des Beaux Esprits* dictum Sodalitium, cuius varia opuscula junctim edita
prostant: *HISPANI Acad. PIGANESCANI*
GERMANI Sodalitium fructiferum, id est
die fruchtbringende Gesellschaft Anno
no 1617. Linguae Germanicae excolendi
gratia.

Sodalitia in
Phyficis
Experimen-
talia, quo-
rum unum
in Italia.

§. XX. Hæc in *Compendio* quasi enarra-
ta *famosiora* sodalitia sufficiant, quæ variis
Urbibus dicata; *Collegia* denique principaliter
Nature investigationis ergo inventa, pau-
cis abhinc annis celeberrima, sunt *COLLE-
GIA* duo *Experimentalia*, quorum unum
Italia, alterum *Anglia* fovet.

FLOREN-
TIÆ.

Italicum FLORENTIÆ Experimentalia
florentes agnoscit *Natales*, cuius *Collegia*
præter varia alia *Experimenta*, experimen-
tis invenerunt veritatem *LUCANICÆ* *Sen-
tentia* qui *L. IX. Pharsalic.* statuit, *Serpen-
tum Virus* absque sanguinis misturâ esse
noxium. Ita enim ille introducit *Catonem*
(cum videret *Exercitum* in *Libyæ* deserto
deductum unico invento fonte, milites ta-
men ob serpentes fonti propinquos fugam
meditari) exclamantem v. 614. seqq.

-- *vanâ specie conterriti leti*

Ne dubita miles tutos haurire liquores,
Noxi

Noxia serpentum est admisto sanguine
pestis,

Morsu Virus habent, & fatum dente mi-
nantur.

Hausit, & in tota Libyes fons unus arena
Ille fuit, de quo primus sibi posceret undam.

Invenerunt itaque Experimentales Florenti-
ni, propinatum aquæ poculum serpentum
veneno infectum innoxium ebibitum fuisse,
non aliter ac vinum, in quo vipera perierit,
ab Elephantiasi infecto haustum, non so-
lum noxæ expers fuit, sed & insperato inte-
gram restituit salutem. *ARETÆUS L. II.*
de Diutur. Pass. c. ultim. & ZACUT. Pr. Hist.
L. VI. hist. 1. Quod autem admisto sanguine,
noxior serpentum virulentia, fieri potest,
quod cum serpentes sint frigidi, nisi sangui-
nis calidi admistione venenum actuari ne-
queat (frigidus enim esse Contra Matbiol.
statuit GREVIN. de Veneno L. 1. c. 1. p. 20.
seq. ubi meminit Galli cujusdam febre ar-
dente decumbentis, qui in ipso æstu insigni
magnitudine serpentem manibus tenens,
instar glaciei semper sensit frigidum, &
Thom. FARNABIUS Anglicus Criticus no-
minatissimus ad Mart. L. VII. Ep. 86. v. 7.

Si gelidum collo nectit Glacilla draconem.
Probat ex SENECA. c. 2. de Ira SUET. in Tiber.
c. 92. PLIN. XXIX. c. 4. mulierculas Roma-
nas

nas in delitiis habuisse serpentes, quibus col-
la æstivis mensibus refrigerarunt:) Sanguis
ne ergo calente frigiditas veneni diluta, vi-
res acquirit, ut eò citius cum sanguine ad
cor per arterias deferatur, illudque facultate
sua deleteria destruat. Hydram seu Nar-
cticem à nando dictam venenum in aqua
deponere vult *LAMBERT. HORTENSII*
Com. in Lucan. l. 9. v. 723. f. 1010. Et Natricis
violator Aquæ. Psyllis tamen Libyæ gen-
ti etiam serpentum virus cum Sanguine in-
noxium statuit idem *Lucanus* quando ca-
nit *l. a. v. 874.*

--- Gens unica terras

*Incolit à serpo serpentum innoxia morsu,
Marmarida Psylli, par lingua potentibus
herbis.*

*Ipsè Cruor tutus, nullumque admittere
virus*

Vel cantu cesante potest. --- ---

Alterum

Experimen-
tale in An-
glia.

§. XXI. Sed misso hoc Collegio, ex quo
quidem pro ingenio acutissimorum Italor-
rum, ingeniosissima & utilissima speramus
experimenta, paucula de Collegio Anglico
subjungenda restant. Delineatum Collegium
Anglicum jam dudum ab Illustrissimo Fran-
cisco Bacone de VERULANIO Vice-Comite
f. Albani, Magni Sigilli in Anglia Custode
& post Cancellario summo sub Jacobo. L.
Britan

Britan. Rege, dedit ipsi *titulam SOCIETATIS DOMUS SALOMENÆ*, fateturque modum longe esse grandiolem & celsiorem, quam qui in omnibus imitatio pateat. Meminit hujus Collegii *Curiosissimus SCHOTTUS in praloq. Pbyfic. Curios. itemque in proem. L. II. de mirab. Art.* ubi meminit *Robert. BOYLÆI Illustrissimi Comitis de Corke Summi Regni Hybernia Thesaurarii fratris*, qui membrum nobilissimæ Societatis non ita pridem Londini in itæ, cujus assembleæ hoc unum agunt & versant, ut Naturæ recessus undique solerti omnimodaque indagine magis magisque patefiant.

Idem SCHOTTUS in mirabil. Art. L. XI. Plenius, r. 10. p. 862. Societatis Regie Doctorum Viro- rum in Anglia in itæ, studium & labor eò collimat, ut per varia Naturæ & Artis experimenta, tametsi non sine ingentibus sumptibus suscepta, rerum proprietates, ac Naturas, mirabiliumque effectuum causas indagent, adducitque Catalogum sibi transmissum ex perimentorum tractandorum, ut de variis omnis generis Coloribus §. 2. de Experimentis Britannicarum avium, quas Bernaclas vocant §. 6. de Chamæleontis Experimento §. 24. de ☉. ☽. Alumine etc. Constat hoc Collegium, (uti ex transmissis Legibus hoc MDCLXV. anno, à Collega-

E Curioso

Curioso Dn. D. Paulo Ammanno Prof. Lips.
 videre licet) Collegio Generali seu Collegio
 XI. virorum, penes quos potestas de tota
 societate disponere, cum Thesaurariis duobus,
 Conservatoribus duobus, & Secretariis X. quorum 1. pro Gallia. 2. pro Germania. 3. pro Italia, 4. pro Belgio. 5. pro Suecia, Dania, Norvvegia, Moscovia. Russia. 6. pro Polonia, Ungaria, Transylvania & regionibus Turcæ & Persæ subjectis. 7. pro Hispania Portugallia. 8. pro India Occidentali & Orientali, 9. & 10. pro Anglia.

Huic subsunt COLLEGIA XI. Subcollegia dicta cum suis Thesaurariis, secretariis & conservatoribus. Ex his Sub-Collegium I. Medicinæ dicatum, II. pro Mathesi & Architectura militari. III. pro institutione liberorum. IV. pro Mercatura. V. pro Horticultura & Rusticis artibus. VI. Artes quæ circa porum & frumentum versantur. VII. pro Equitationibus, navigationibus, machinis aquaticis &c. VIII. pro textoribus pannificibus, IX. & X. pro artibus ædificatoriis Architectis, doliariis, tornatoribus &c. XI. pro Musicis, Pictoribus, Cælatoribus, Typographis &c. Stipendia amplissima decreta, adeo ut singulis Collegis in Generali Solvantur annuatim 400. lb. Sterling, pro victu vero singulis mensibus solidi 64. Anglici

glici. In I. II. III. Sub-Collegio singulis Collegis 300. ꝑ. in Sub-Collegio IV. V. 200. libræ, in reliquis ultimis 180. libr. stipendia solvuntur. *Collegii Medici cura* impositum est 1. In servire in methodum communem medendi, eamque reformare pro commodo totius generis humani. 2. Laboratorium capacissimum Chymicum erigere, & pharmacopolium, medicamenta parata habere. 3. alere Medicos 12. ad præscribenda & administranda Medicamina gratis pauperibus. 4. alios 12. Medicos ad præscribenda divitibus medicamina. 5. Anatomicum Theatrum insigne habere, 6. alere Botanicos expertes & electos. 7. alere Chirurgos, 8. *Inquirere in Experimenta Magica.* 9. Colligere ex omnibus Sub-Collegiis *Experimenta ad Philosophiã Naturalem facientia*, indeque physicas Institutiones construere. *Fusissime de hoc Collegio Theod. Jacobi & c. Fusissime de hoc Collegio Theodor. Jacobi Siles. Literis è Londino XII. Cal. sept. 1664. datis ad Ampliss. Reip. Patria Senatorem Dn. Christianum Hofmannum ab Hofmanswaldau*, quas pro insigni erga Naturæ Curiosos favore, mihi communicatas excerpere, non in sævè duxi. Amor literarum, inquit, novum Anglorum genti decus non est, ceterum novum nunc & inaudito prius exemplo Rem Literariam

rariam & Commoda hujus vitæ in univer-
 sum augere aggrediuntur. Est paucis ab
 hinc annis instituta *societas Regia*, cujus
 fundamenta privati quidem homines jecerunt
 ultimis Cronwellii temporibus, cujus
 usurpatio & erga eminentes viros sinistra
 interpretatio multos ad studium Philoso-
 phiæ compulit. Versa fortuna, receptoque
 legitimo Principe non destituerunt: *REX*
 ipse brevi postea curam ejus Rei suscepit
 seque fundatorem ultrò professus est: inde
 certatim ei nomina sua dederunt, quotquot
 ex Proceribus ingenio & doctrinâ excellunt
 adsuntis etiam extraneorum nonnullis
 ita ut ultra centum quadraginta nunc sint
 Singulis septimanis semel conveniunt, qui-
 bus hoc vacat, & præmeditata proponunt
 quilibet assertionem suam experimentis de-
 monstrare jubetur, additis, prout res exigat
 qui opera sua ipsum adjuvent. *Finis* insti-
 tuti est, *ut Naturalem Philosophiam* accurat-
 tissimè excolant, inde mira inventa *Artem*
Mechanicæ, *Navigationem*, *Architecturam*
Civilem & militarem, ipsam etiam agricul-
 turam, & quicquid in Communi vita usu ve-
 nit, concernentia excogitantur, quæ cum
 matura & experimentis bene firmata fuerint,
 publici juris facturi sunt: Interim lu-
 cem brevi videbit. tractatus Anglice Con-
 scriptu

Scriptus, in quo rationem instituti sui Orbi Literario reddere decreverunt. Inter eos, qui primi ansam huic Collegio dederunt, test quidam *Theodor. HACK*, qui Gronovio notus est, ex Palatinata oriundus, ad hunc aditum ipsi nobis fecimus, ab eoque ad alium deducti sumus, cui nomen est *Job. OLDENBURGIUS*, qui & ipse *Germanus* est, è Civitate Bremensi prospera Fortuna usus sedem suam Londini fixit, & multijuga eruditione & experientia sua promeruit, ut *Secretarius Illustris bujus Societatis* constitueretur. Cum aliquoties de variis rebus collocuti nobiscum essent, incidit mentio de Collegio *CLARIOSORUM*, ut vocant, quod in *Germania* à Viris quibusdam magni nominis institutum incidenter tantum resciverant, occasione nimirum scripti de *Vite vinifera*, in cujus præfatione *Author* nonnulla de instituto istius Collegii meminit. Avidi uterque erant noscendi ex nobis, *qua ratio bujus Collegii, quis scopus, quis progressus* esset, rogaruntq; instanter, ut aliunde ipsos de *ist-hac societate* instrui procuraremus promptitudinem suam publico nomine declarantes communicandi reperta ipsorum, si ipsis vicissim nonnulla suppeditarentur. *Hactenus Vir Politissimus* in dictis literis. *Excellentiss. Thom. BARTHOLINUS* Vir, uti ab *OLAO*

WORMIO Mus. L. i. c. 9. nominatur, omni
 laude major, *Literis Hafniâ ad me datis* &
opusculo ad calcem adjectis. ita de propagan-
 do Naturalis Scientiæ Studio: Perplacitum
 studium *Naturæ Curiosorum*, quod ex tran-
 missa Epigraphe mihi innotuit: bene con-
 ptis perpetuitatem voveo. Magni *VERI-
 LAMI* hæc olim fuit sententia, & nuper in
Anglia Clarissimorum Virorum *DIGBÆ-
 BOYLÆI, WILLISII, GLISSONI, CHAM-
 LETONI* curæ & labores eodem tendunt
 quorum ductu *Collegium* instruitur publicis
 sumptibus perficiendum. Hisce *experimen-
 tis* rectius ad *Naturæ* penetralia pervenire
 tur, & multa in apertam lucem protrahen-
 tur, quæ vel occulta hæctenus, vel falsò cre-
 dita. Si hac via vos (*Naturæ Curiosos*) ad ve-
 ritatis semitam grassamini, immortalis
 laudem merebimini. Experimentis huius
 opus est pluribus, haut fallacibus, quibus
 Naturam quasi blandâ Arte sollicitamus
 Opus quoque est Magnatum favore & im-
 pensis, ut feliciter cuncta succedant: sane tar-
 dius, nec tuto satis privata industria quicquam
 quam perficiet.

Collégium
 Naturæ Curio-
 sor. optat
 aliquid Na-
 turali Co-
 gnitioni
 conferre.

§. XXII. *Hæc Vir Clarissimus.* Et fate-
 necesse habemus, *Collegium Naturæ-Curio-
 sorum*, quod in Libera imperii civitate
SCHWINFURTI Anno *MDCLII.* Natalis
 sentit

sentit, minime gentium cum *Illustrissima*
Anglia Societate experimentalis conferre pos-
 se, utpote quæ Regia Authoritate & muni-
 ficentia munita, Eruditione & Ingenio præ-
 cellentissimorum Virorum delectu abun-
 datissima, & nervo rerum gerendarum sum-
 tibus instructissima: Curiosorum verò Col-
 legæ dispersi plurimi, insuper omnes Medi-
 ci Praxeos occupationibus dediti, quibus
 paucissimæ horæ Physicis considerationi-
 bus & experimentis vacantes, & quod rei
 cardo est, Magnatum favore & liberalitate
 hætenus destituti sint, tentarunt tamen ali-
 quot Collegarum, si non Hecatombe, ta-
 men molâ falsâ & farre Naturæ venerari
 Majestatem. Speramus interim (modo
 non Germaniæ impendentes Bellorum *fu-*
rie Musas rursus in exilium agant) tempo-
 ris progressu meliorem sortem: præpri-
 mis, ut Augustissimus Galliarum Monarcha
 Oceanum Atlanticum per derivatos cana-
 les ex Garumna cum fluviis Lers, Fresquel,
 Aude mari mediterraneo maritari medita-
 tur summo incolarum emolumento: sic si
 ex ditissimo *Oceano Britannico* per *Regiæ*
Experimentalis Societatis promissam muni-
 ficentissimam communicationem, in Ger-
 mania interiora & mediterranea loca, ad
Naturæ Curiosos Naturæ gazæ derivarentur,

nae Collegium Curiosum spem sibi facere jun-
 posset latius, speciosius & fructuosius suc-
 crescendi. Interim cum *Epistola invitatio-
 ria ad Medicos Naturalium Rerum Amantissi-
 mos*, una cum legibus Collegii Natura Curio-
 siorum *Judiciis variorum Medicorum* ante
 biennium *Lipsia* typis exscriptæ Eruditio
 Orbi se sistere ausæ fuerint, plura de ejus in-
 stituto addere res esset eandem recoquendo
 Cramben. *Coronidis* loco addo saltim, quod
 de Collegii Curiosi incrementis formandis
 paucis ante obitum mensibus mecum com-
 municaverat **D. LEONARDUS URSINUS**
 Collegii Curiosi Zephyrus & Prof. Botanicus
 que *Lips.* meritissimus.

Colleg. Cu-
 riosum am-
 plificationē
 expectat.

§. XVIII. Is constituerat diuturnior
 ævi Plantam Aloën curioso sistere Orbi, se
 qui in Horto medico plantam Aloës pro-
 pria cura productam, Hiemis inclementi-
 enectam luxerat, subsequente Bruma alteri
 morbi sævitia peremptus ipse lugetur, &
 merito Collegium Curiosum Zephyrum efflat
 se doleat, ejusque ἀπώλειαν gemat; immo
 Excell. SPONIUS Medicus Lugdun. Gallorum
 nominatissimus *Liter. IV. mens. Octobr. 1664*
ad me datis audito Zephyri nostri (**D. URSI-
 NI**) Curiosi Botanici præpropere obitu, ve-
 hementer se indolescere affirmet, ita ut ex-
 clama-

clamare heic subeat Prisci illius Poëte ver-
bis, quonvis moscho fragrantioribus :

Νῦν Φυλάμοι μύρεθε , καὶ ἄλσθα τῶν γοά-
οιδεν :

Ἄυθεα νῦν συγγοῖσιν ἀποπνεύοιτε κορύμβοις .

Νῦν ῥόδα Φοινίσεθε τὰ πένθημα , νῦν ἀνε-
μῶνα .

Νῦν ὑάκινθε λαλεῖ τὰ σὺν γράμματι , καὶ
πλέον αἴ αἴ .

Λάμβανε σοῖς πετρίλοισι καλὸς τέθνηκε με-
λεγκῆς ,

Ita autem prædictus D. URSINUS : Lit. 12.
Jul. 1662. pro melioratione , inquit , Collegii
Curiosi hæc cum Dn. Collegis communi-
canda duxi . 1. Necessarium existimo nume-
rum determinatum Collegarum esse, ne in
immensum excrescat : Angli habent in Imo
Generali & XI. Sub-Collegiis CLXXX.
Personas, nobis forsan sufficient L. aut LX.
2. Tota Societas Curiosa dividi posset in ali-
quot circulos, ut alius sit Franconicus, Hen-
nebergicus, Hassiacus , Noricus , Misnensis
&c. In quolibet circulo sint aliquot Medici
Collegæ, qui conferre possint menstruatim,
& referre semestratim ad Cancellariam A-
cademicam (quæ Suinfurti maneat) quod
pro honore & incremento Collegii faciat.
Habeant ergo Dn. Svinfurtenses (utpote
numeriosiores) Directorium Academicum

& assumant Secretarios alios, quorum opera Litteræ hinc inde ad reliqua Collegia sive circulos scribantur & transmissa à Sub Collegiis in ordinem redigantur. Qui in quolibet circulo Senior est ratione Promotionis Doctoralis, Provincialis nomen habeat & ad ipsum potissimum dirigantur Litteræ Cancellaria Academica, vicissim Idem per Secretarium Circuli referat Singulis trimestribus, aut ad summum semestribus. 3. Quandoquidem non leves requirantur sumptus pro Litteris hinc inde mittendis, pro describendis nonnullis tractatibus, pro faciendis experimentis, pro apportandis quibusdam è locis longinquis, non incongruum esset quemlibet Dn. Collegarum adhuc superstitum summulam aliquam argenti Fisco inferre, adeoque partim redimere Locum in Academia, partim etiam promoveri Bonum ejusdem: qui autem impofterum recipiendi sunt Collegæ, duplum pendant adeoque sublevent Fiscum in Conquirendis Arcanis, quorum quisque sincerè reddatur particeps. Fisci rationes ponendi à Secretario Cancellariæ singulis trimestribus, ut appareat, quomodo persistere possit Academia in faciendis sumptibus. 4. Denique opportunum esset huc pertrahere viros Illustres, Barones, Duces, ut quandoquidem

pro Patriæ Salute laborent curiosi ipsorum
 munificentia ex fisco annum accipi possit
 salarium. Angli in hoc felicissimi, qui mi-
 nimo Collegæ (ut ex fundatione apparet)
 annuatim exhibent 180. libras Sterlingo-
 rum, quæ efficiunt ultra 800. Imperiales, in-
 super quodlibet Sub-Collegium alios viros
 per universum orbem mittendos sumtibus
 publicis habent. *Hactenus Zephyrus noster,*
quæ an imposterum Collegio profutura
fuerint, Tempus edocebit. Sed missa ulterio-
ri de adminiculis studii Physici disertatione,
ad ipsam Gammarologicam tractationem
 accedo.

CAPUT IV.

Animantium Subdivisio.

Causa impulsiva tractationis
 de Gammaris vulga cancris
 dictis.

§. I.

Physicos genuinos Naturæ consultos, & Divisio A-
 cum iis Medicos, materiam medicam in nimaliū in
 triplex distribuere Regnum, *mineral* scili- Perfecta &
 cet, *vegetabile* & *Animale*, notissimum est. Imperfecta.
 Sepositis nunc *mineralibus* & *vegetabilibus*,
 Theriotropheum mundi si inspicimus, vide-
 mus

mus illud tot tantisque mirando numero
ordine, structura, virtute repletum Anima-
libus, ut ex iis satis superque admiranda
Creatoris Sapientia nunquam satis depra-
dicanda perluceat. *Communiter* dividuntur
Animal in *Perfectum*, ἐναιμον sanguine pra-
ditum, & *imperfectum*, ἀναιμον *Exsanguis*
quod non habet sanguinem proprie sic di-
ctum, sed humorem alium proportionem san-
guini respondentem.

Perfectum dispescitur in λογικὸν *Ratio-
nale*, Homo scilicet, vel ἀλογον *brutum*
Brutum vel extra aquam vivit, *Terrestre* sci-
licet subdividitur in *Gressile*,

In reptile, & in immobile, quale Zoo-
phyton.

Vel in Aëre vivit ut volatilia:

Vel in Aqua saltim vivit, ut pisces proprie
sic dicitur, aut

Amphibia extra aquam quoque viventia.

Aerea an
Aquaticis
annume-
randa.

§. II. Sunt quidam, qui Aëra ad Aquaticis
revovent, quod nec *Aristot. L. I. Hist. An.*
c. 1. ignotum. Hinc *Euseb. NIERENBERG.*
L. IV. Hist. Nat. per. c. 1. Piscium & Avium
productio aquis, non terræ delegata, ergo
solum humoris hæc vis, cum nulla è terra
sola sine humore genita sit Avis; Germani
sibi sunt pisces & Aves. Et *L. IV. c. 13.* Fra-
terculantur Aves cum piscibus, communis

vulva

vulva humor est, ideo & pisces per aquam
 volant, & aves per Aërem natant, illi aves
 pelagi, istæ pisces sublimes; similitudo in-
 cessus & elementi conjunxit Nativitatem.
 Et credendum omnes Aves generatim
 Aquam procreasse, conversam in aliquam
 materiam densiorem, quales aquatiles aves,
 ex his temporis progressu quasdam, quæ
 longius ab qua recessissent in remotiores
 terras, mutasse Colorem cum sedibus, ibi-
 que ex propagatione nascentes, his in locis
 perseverasse, ut ab aqua non videantur ha-
 buisse principium. Eandem sententiam fo-
 vet *Cass. SCHOTTUS L. VII. Phys. Curios. c.*
s. p. 787. Quare & Bernaclas Aves s. Anse-
 res Scotiæ (de quibus infra plura) in mari
 prognatas, quod cum carnem non habere
 videantur, nec ex Carnibus productæ sint,
 Parisiis loco piscium tempore quadragesi-
 mali vendi & comedi ex publicâ Theolo-
 gorum Sorbonistarum sententia, author est
OLAUS WORMIUS L. III. Mus. c. 7.

§. III. *Imperfectum Animal seu exsangue*
 dividitur

1. *In Insectum εντομον*, quod corpus inci-
 suris distinctum habeat: Imperfecto-
rum & Ex-
angvium
Subdivisio,
2. *In molle* quod molli cute contactum Subdivisio,
μαλακόδερμα.

3. *In*

3. *In crustaceum*, quod tenui crusta obte-
ctum μαλακόσρακον :

4. *In testaceum*, dura testa obte-
ctum ὀσρακόδεσμα

Tam mirabilis ergo *structura Animalium!*
tam opportuno donavit creator omnia
amictu? Volucres non solum alleviavit plu-
mis, pisces expedivit squamis, ne plumis
aut lana induti gravarentur humore con-
cepto, sed infirmiora testis quoque muni-
vit, conchis vallavit, rustis armavit.

Alia Ani-
malium Di-
visio.

§. IV. *Alii* dividunt *Animal* in *vivipa-
rum*, *oviparum*, *vermiparum* *Alii* in *Animal*
perfectum, quod ex semine sui similibus aut
etiam dissimilibus procreatur, aut *imperfec-
tum*, quod ex putrescente materia, ut minus
recte vulgo vocatur, oritur.

Crustatorum
& Cancris
considera-
tio digna
Curioso,

§. V. In presentiarum *Exanguium* reli-
quis præfertur consideratio, in quibus licet
villis videatur Natura, certum tamen, nus-
quam alibi spectatius naturæ artificium esse,
nusquam eadem magis quam in minimis
tota, in magnis siquidem corporibus, inquit
Plin. L. XI. c. 2. facilis officina sequaci ma-
teria fuit, in parvis autem quæ ratio, quan-
ta vis, quam inextricabilis perfectio: *Ex*
Collegii itaque Curiosorum instituto, & jussu non
Bovem aliquem Lucanicum, aut extremo
orbis angulo eductum, vel Africa monstro-
rum

um ferace ereptum Brutum mundi Thea-
ro sisto, sed *loricatum & crustatum Gamma-*
um cum reliquo crustatorum agmine, cujus
non solum structura, sed & remediorum va-
riorum inde paratorum necessitas & copia
Curiosum haud dedecet & tractare, & Curio-
is Lectoribus una in Tabella exhibere.

§. VI. Agnovit crustaceæ Consideratio-
nis Necessitatem & amœnitatem *DORION*
apud *ATHEN. L. VIII. Dipn. Gamma-um*,
in se habere *Διατριβήν, εὐωχίαν καὶ θεωρίαν*
exercitationem, delicias & contemplationem;
nam explicante huic locum *Clariss. V O S-*
SIO L. IV. Idolol. c. 33. p. 1414. cum discer-
pitur manus oculique exercentur, dum co-
meditur grati est Saporis; ad hæc elegans
ejus fabrica suaviter specularando animum
pascit. Nec in congrue *Dn. D. Martin.*
Christoph. Mezgerus Medic. quondam *Poso-*
niensis, nunc *Ratisbonens.* in *Lit.* ad me da-
tis: *Curioso* maxime digna cancerorum con-
sideratio, si cœli in *ὄψεσιν ἀνίδεγμα* lusum, sive
in accessum quasi Naturæ *λιθοποιούντος* the-
saurum, sive loricati illius *ἀμφιβίης* artifi-
ciosissimam rimeris structuram, sive deni-
que inexhaustum mireris usum. Omnico-
la cancer est, inquit *SCALIG. Exerc. CXCVI.*
§. 9. in aquis dulcibus, in mari, in terra sta-
bulatur, Aërem novit, quia terrestria fruun-
tur

Cancr
Laus.

tur aëre, & nos (ut idem jocatur) fruimus illis ab igne, quin & in Cœlo mendaces posuere Græci. Cur ergo vilis videatur aut infructuosa *Gammari* tractatio? Quo abjectiora nonnulla humanis apparent oculis, eo non nunquam plus occultant tum divitiarum tum admirationis. Minus arduæ operæ vastorum animalium corpora & Naturam explicare, plurimis hæc patent argumentis, & operum evidentia in sensus magis incurrunt; at in parvis & abjectioribus occupari & ingenii nervos intendere, quia abscondita hæc altius, curiosos magis decet.

*In tenui labor, at tenuis non gloria si quem
Numina laeva sinunt, auditque vocat
Apollo.*

Quantquam & *Astaci* jure extenuari nequeant, quod utilitate sua exæquent vel maximarum rerum in Natura notitiam; ex his plurima emolumenta ad culinam, plurima ad medicandum copia. Tanta ex unico *Astacorum* genere ad mala gravissima debellanda remediorum sylvæ & certitudo, qualem vix invenias in ullo alio, ne quidem in famosissimo, licet ignotissimo plerisque Philosophorum Lapide, ut in simili negotio jocatur *LIBAV. prof. Batrach. p. 185.* Delectati olim venatione Hippolytus, Actæon
Cephalus

Cephalus, alii Piscatione ut Demostretus, Metrodorus, & Leonides, immo eo infaniae devenerunt olim monstra quaedam Romanorum Imperatorum, ut aureis retibus maria tentarint, sicuti de Nerone *SVETON. ejus vit. cxxx.* qui aurato rete piscatus, purpura coccoq; funibus nexis: jucundius mihi sine aestu, sine sumtu, sine patientia, sine periculo maria & flumina perstrutari, in capiendis *canceris* occupari & investigandis eorum ingeniis, affectibus, moribus desudare. Et quamvis hæc non aureis conscripta literis, quali pompa Oppianum versus suos exornasse constat (*teste RITTERSHUS in vita Oppian.*) sic nec auro compensabitur labor, ut ejusdem Oppiani, cujus bis mille versus bis mille stateris aureis ab Antonino Septimii Severi filio remuneratos fuisse, constat.

§. VII. Quod verò *Gammarologia vitem* subsequatur *prater Collegii jussum* malo *Exc.* *BARTHOLINI* verbis (*Ep. Hasnicâ ad me data*) quam meis proferre: *Ita verò ille: Recte Gammaros Ampelographia* tuæ subjungis, quia difficilior *Astacorum* caro & ventriculo molestior sine vino. Rectè enim *PLATINA L. X. tuend. valet*: *canceros* difficillime concoqui, coctos *asthmaticis* & *phthificis* prodesse scribit. Non ab igne tantum.

Cur post vitem tractetur *Gammarus*.

culinario difficulter concoquuntur; sed & ab altero, cujus beneficio ventriculus noster gaudet. Cur tam sint ἐφελυγὰ, ipse divinabis. Remedio erit *Tua vitis*, quæ tenori tenorem addit, ut loquitur ARETÆUS L. 1. Acut. c. 1. *Alio quoque nomine recte viti cancrum addis*: nam Cancros fluviatiles in sarmentis albæ vitis cremari svaedet Dioscorides ad Morsum Canis rabidi.

CAPUT V.

De Crustatis in genere, & in specie de caudatis Crustatis.

LOCUSTIS, ASTACIS. SQUILLIS.

§. I.

Crustatorum in genere Divisio.

Cancri vocabulum generale.

Nunc ulteriore proscenio remoto *Crustata* Rete explicato eximenda & proponenda, de quibus ad meliorem *Gammatorum* considerationem generalior per totum opusculum immiscenda erit, & hic locorum *Divisio & Descriptio, & Differentia* præmittenda. *Cancri* vocabulo generaliter utitur *PLIN. L. IX. c. 31.* quando inquit: *Cancrorum* genera Carabi, Astaci, Majas, Paguri, Heracleotivi, Leones, & alia ignobiliora. *ARISTOT. L. IV. part. Anim. 8.*

Crustata

Crustata distinguit in *Locustas*, *Gammaros*,
Scyllas, *Cancros* non modo forma, verum
& magnitudine multum inter se differen-
tes. Acutissimus *SCALIG. Exerc. CCXLV.*
desumptâ differentia à forma corporis di-
tribuit *Crustatum* in *Caudatum*, cujus Cau-
da expressa & extenta est, & in *Rotundum*,
cujus Cauda quasi operculum alvi exitum
obtegit, & ventris infimæ parti ita applica-
tur, ut caudæ Speciem præ se ferat nullam.

Caudatum Gammarum vocant, *Rotundum*

Græci *Κάρκινος*, Latini *Cancrum*, quanquam
inversus plerumque vulgari loquendi mo-
do ordo & Vocabulorum confusio. Qua-

re & opusculi titulus *Gammarologia*, quia

potissimum de *Gammaris* seu *Astacis* fluviatili-

bus agit, quas improprie nostro hodierno

loquendi modo *Cancros* vocant, si quidem

veris caneris rotundis caret Germania no-

stra. *CRUSTATA CAUDATA* dividuntur in

LOCUSTAS, *GAMMAROS* seu *ASTACOS*

& *SCYLLAS*. de quibus hoc capite agen-

dum erit.

§. II. *LOCUSTA Marina*, proprie etiam

CARABUS, ὁ δὲ τὸ τῆς καρχήδας Balveiv, quod ca-

pite incedat, quia capite quasi carere vide-

tur, quod illud non à pectore distinguatur.

Dicitur ab Archeltrato apud *ATHEN. L. III.*

improprie *ASTAGUS*. Italis dicitur *LAGO-*

Cur titulus
Gammaro-
logiæ?

Divisio
Crustatorū
Caudatorū
 & I. de *Lo-*
custis.

Synonyma.

USTA, alibi *Lonchrina*, Massiliensibus *Lan-*
goista Belgis *Stuert Rabbe* / Germ. *Meer-*
Prebs / *Langer Meerprebs* / *Gummer-*
Art / *Gesn. Hist. Pisc. f. 120. Meerstoffel*
 Hollandis *Seetrefe* Brasiliensibus *POTI-*
QUI QUIA, & describitur à *MARGGRAV*

Descriptio.

Hist. Brasil. L. IV. c. 20. f. 185. Cornua Locu-
 stæ ante oculos bina & aspera, in ortu cras-
 sa, hinc magis magisque gracilia, doctus
 in minutum desinant circulum, his dimi-
 cant. *VOSSIIUS de Orig. Idol. L. IV. c. 10.*
1310. cornibus his majoribus alia minora
 & leviora subjacent. *ARIST. IV. Hist. An.*
 propriâ rotunditate præpilata. *Plin. L. IX.*
c. 30. quibus pisciculos alliciunt ac venantur.
RONDELET. L. XVIII. de Piscib. c. 1.
 Oculi ipsi duri intro, foras & in obliquum
 mobiles: dentes primores binos habet,
 inter eos carunculam linguæ effigiem re-
 præsentantem. *ARIST. IV. c. 2.* Branchiæ
 plures habet quàm alia crustata. *Ibid.* pedes
 utroque ex Latere quinos ultimis annunciat
 ratis in forcipem denticulatum exeuntibus
Ibid. ubi forceps dexter grandior valentior
 que *Id. de les. Part. C. IV. c. 8.* Caudam ha-
 bet quinque pinnis constantem. *Id. L. II.*
c. 2.

Adjuncta.

Locusta coit more quadrupedum retro
 mingentium ineunte vere juxta terram. *An-*
st.

de
cis feu



Locusta marina
Gef. neri

Locusta marina
Aldrovandi.

Locusta marina
Brasil:
Potiquiquya.

*Plot. V. c. 7. H. A. pascitur venatu pisciculo-
rum. Id. Hist. VIII. 2. vivit præcipuè in pe-
trofis & asperis locis, ARIST. Hist. V. 17.
cum cancri potius in mollibus. PLIN. IX.
31. natat Locustia caudâ quasi remo innatan-
do. Id. Hist. 1. c. 5. ni metuat, cornibus ad la-
tera porrectis, in pavore retro Cornibus
erectis. Id. Hist. VIII. 2. PLIN. IX. 30. cau-
sam cedit ÆLIAN. L. XIII. Anim. 12. Latet
mensibus quinis Aristotel. VIII. 17. Senectu-
tem Vere & Autumno exuit. Id. V. 17. &
VIII. 17. vita ipsi diuturna. Id. V. 17. præ-
stans in Cibo gravida, deterior à partu. Id.
VIII. 30. laudatur Scyria ATHEN. L. III.*

Dimicat cum aliis Locustis cornib9. *Arist.
VIII. 2. cum polypo, à quo superatur, cum
Congro, quem superat, cum Muræna, quam
enecat, de quo vide infra cap. 15. ubi de hac
pugna ex Oppiano plura.*

In Ponto Euxino frequentes: refert *BUS-
BEQU. Epist. Turcic. IV. p. 301. prope Insu-
lam Principo dictam secessui ejus propter
pestem destinata quatuor horarum navi-
gatione Constantinopoli distantem, in va-
do illius maris trepidantes caneros aut Lo-
custas fuscina confixas cum jucunditate in
navim se rapuisse.*

Vide de Locusta TAB. I.

§. III. *ASTAGUS, seu Gammarus, Astacis seu*

Gammaris : Ἀστᾶκος Atticis etiam ἰστανός *marinus* est aut
 præcipuè *fluviatilis* est aut *terrestris*.
Marinis. *Marinus ASTACUS*, Hippol. *Salvian. in*

Indic. Pisc. fol. VI. referente, à Theod. *GAZ.*
 solum vocatur, tanquam magnus & mari-
 nus, *Gammarus* verò solum sit *fluviatilis*
 & parvus, confunditur tamen plerumque
 Italis dicitur *Gammaro*, *Gambaro*; Venetis
ASTASE quasi *ASTACUS*, Gallis *HOR-*
MAR. *Monspel.* *Langrous*; *Masiliensib.*
Ligombaudo. *Germ. See Krebs / Gumm-*
Differentia *mer.* *Differt à Locusta* brachiis, quæ denti-
 culatis forcipibus protendit, & aliis quibus-
 dam discriminibus, quanquam non multè
ARIST. Hist. IV. 2. pedes inferiores longè
 majores & latiores quam *Locustæ*, supra
 dentes cornua breviora tenuioraque quam
Locustæ; oculi parvi, cum *Locustæ* majus-
 culi, facies acutior, pectus latius quam *Lo-*
custæ, totumq; corpus mollius & carnosius
 tandem totum Corpus læve, cum *Locustis*
 aculeatum sit & asperum.

Marini A- §. IV. Odore escarum capitur. *Aristot.*
staci Spe- *Hist. IV. 8.* *marini Astaci* variæ sunt *Species.*
cies a. Ele- 1. *Marinus Astacus maximus*, quibusdam
phantus *ELEPHANTUS* dicitur, quibusdam *LEO*
aut LEO. *Weerleu* à magnitudine, aut ut *WILLICH.*
de Arte coquin. c. LXI. p. 184. censet, quod
 inter coquendum rufescat, ac ita *Leonculi*
 effigiem

Astacus Leo



Astacus marinus maximus.



Astacus hominem perimens.

Gammaris
præcipuè
Marinis.

A
f
I
f
r
8
I
A
A
L

Differentia H
ci
d
A
m
de
L
cu
cu
ta
ac

Marini A-
staci Spe-
cies a. Ele-
phantus
aut LEO.
Hi
El
de
ini

effigiem representet. Hic tamen rursus lis
 movetur, *Elephantum & Leonem* ALDRO-
 VAND. L. II. c. 3. *Hist. Exsangv.* pro uno
 censet, *PLIN. XXXII. II. Elephantum* Locu-
 starum generis nigri facit pedibus quaternis
 bisulcis, cujus brachia duo binis Articulis
 singulisque forficulis denticulatis prædita,
Leonibus verò assignat brachia cancris simi-
 lia, reliquam partem Locustæ. *Leonem* cæ-
 ruleo colore & subnigris maculis distin-
 ctum exhibet *ÆLIAN. XIII. 14.* Astaco mi-
 norem facit *ATHEN. L. III. c. 13.* ex Dippi-
 lo: ex crustatis squilla, astaci, Locusta, can-
 cer, Leo, quamvis ejusdem generis sunt, in-
 ter se differunt tamen siquidem Astacus ma-
 jor est, quam Leo. *Ab Astaco tamen Leonem*
non esse diversum monstrat *Petr. GYLLIUS*
Lib. de Massiliensib. Pisc. nomin. Lat & Gall. c.
73. & 74. maximus ergo Astacus marinus
 Leo dicitur, reliqui retinent nomen sui ge-
 neris. *Leo* apud Belgas à mensis amovetur
 quod nihil in cibo valeat, apud Italos tamen
 lautis apponitur convivii in furno calido
 sine aqua coctus.

ASTACUS marinus in Oceano nusquam non frequens, in Euxino tamen Pon- Astaci ma-
 to nullos inveniri, *OPPIAN. L. 1. Halient.* rini ubi fre-
 affirmit. In mari Balthico nulli Astaci, in-
 que *SCHOENFELD, de piscib. p. XXIV.* in
 Sueciæ

Svetiæ regno non nisi in Littore Westrogothiæ, quod Oceanus ad Nielosiam & Gothoburgum alluit, capiuntur, unde in aliam deferuntur. Uberrima eorum captura ad Insulam Terræ Sanctæ s. Hilliglandiam (quam olim Terram Phosetanam à Phoseta Frisorum Idolo, post Insulam S. Udulæ, & ab Hiligone Principe, qui Jutlandiam Saxonibus ademit, dictam. refert *Benjaminus KNOBLOCHIIUS Siles.* diligentissimus ejus Insulæ perscrutator in *Descript. Hilligland. p. 1. seq.*) ad illam Insulam piscatum Astacos quotannis proficiscuntur & Angli & Batavi, quibus in deliciis sunt. Anno 1676 ad quinquies mille ibi captos fuisse Insulæ Præfectus rotulit. Meminit eorundem Astacorum circa Hilliglandiam *Gunnertus oder Seeirebse Knobloch. in descript. Insule pag. X.* In mari Danico frequentes esse Astacos, recenset *WORM. Lib. 3. c. 4. Mus.* & describit quod sint Cōlore dum vivunt nigricante, & ad cœruleum tendente, dum coquantur in Ruborem summum transeunt, sed ubi paulatim exsiccantur, ad albidinem vergunt; cornua habent sive flagella ante oculos tenuia longa, sectionibus multis distincta, quibus viam pertendant; magnam habent ratione magnitudinis dif-

ferentiam, majores quandoque superant
 alnam Seelandicam.

2. *ASTACUS marinus medius*: Gesn. & b, Astacus
 Aldrov. dictus, Norwegis dicitur *Gumm* / *mer* / *Konige* dicitur *teste WORM. l. a. &* ^{medius}
^{Litteratus.}
 vocatur ab *Eod. Astacus LITTERATUS*,
 quod in Crustis caudam regentibus Littera-
 rum quarundam grandium & quasi hiero-
 glyphicarum notas ostendet: Unde cum
 tales Bergis Norwegorum capti essent loci
 Episcopus depictos Hafniam quasi aliquid
 secreti significantes transmisit, Wormius
 tamen ostensione aliorum monstravit Asta-
 cis Literatis id à Natura inesse, non verò à
 portento.

3. *Astacus marinus parvus*: Gesn. f. 126. c. Astacus
Heiner Gumm / *Wieerbrebs*. Ad Asta- ^{marinus}
^{parvus.}
 cos marinos referuntur à solertissimo Na- ^{d. Caraboi-}
 tura promodendo *ALDROVANDO. L. H.* ^{des.}
Exsang. t. 7. Astacus CARABOIDES, napp- ^{c. Gamm.}
Coendne coloris cinerei medius inter Cara- ^{terrestris.}
 bum & Astacum & *Gamm* / *marus* terrestris, de
 quo posteriore *Id. L. II. c. 8. & infra cap. VI.*
 Apud *BRASILIANOS Gamm* / *marorum* spe- ^{f. Brasilia-}
 cies recensentur à *G. MARGGRAVIO* ^{norum.}
L. IV. c. 21. f. 187. Gamm / *marus.*

1. *GUARICURU* vulgo *CAMA-*
RAON, quæ cocti eduntur.

2. **POTIPEMA** crassitie & longitudine quatuor digitos æquans :

3. **POTIGUACU & POTIATINGA** annularem digitum crassus, magna copia pluviolis mensibus Junio, Julio, Augusto capitur.

g. Gamm.
Fluvitatis.

ASTACUS denique **FLUVIATILIS** in fluviis degens nomen habet ab Astacorum Marinorum forma, eundem verum *Gammarum* seu *Gammarum* Antiquorum esse pluribus demonstrat *ALDROV. L. II. c.* quamvis *SCHOENFELD. p. XXIII. de Piss.* Squillam Veteribus *Gammarum* dictam fuisse contendat. *Hujus Astaci fluv.* tractat cum ex crustatis reliquis omnibus nobis mari remotioribus *Gammarologie* curam expetat, & enodanda arrideat, suspensum nunc pede prætergredi libet. Vocantur

h. Gamma-
rus in Con-
cha,

Fluss/Brebsse/Bachtrebse. Onerkrebse.
Ut Squillæ Pinnotheres habent, & Cancreri Cancellos in variis peregrinis domiciliis habitantes, de quibus inferius; Sic & dantur in *BRASILIA* teste *MARGGRAV. L. IV. Hist. Brasil. c. 21. f. 188. Gammari in Concha* parva, magnitudine majoris pruni, turbinata ad Littus prope fluvium Paraiba, haud edules & dicuntur **PARANACARE**.

De Squillis

§. 2. **SQUILLA**, Græcis *Kæis* ut vult *Robertus CONSTANTINUS* in *Supplem. Lingv.*

*Lingu. Lat. citante STUCKIO. L. II. de
Conviv. Antiq. c. 9. f. 175. Squilla καρίς, quia
capite, quod καρην, magno est, vel quia κα-
ρίς marina, & καρίς apud Ath. L. III. Dicitur
& καρίςδιον, quanquam proprie hoc nomen
competit Squillulæ Conchas inhabitante.
German. Goger Krebsse / Gernier. GESN.
fol. 127. it. Meer Krebsse sonder Scheeren
apud ALDROV. L. II. c. 9. Gallis Cheoret-
te, Normannis Creoette. Vocabulum
Squillæ VOSSIUS de Orig. Idolol. L. IV. c. 33.
p. 145. statuit Juven. Sat. V. & Romanorum
alios laxius accipere, ut non καρίςδα sed et-
iam Astacum comprehendat, cum à magni-
tudine Squillam describant, καρίςδες tamen
magnæ spithamam non soleant excedere,
teste Simeone Sethi. Differt à cancris Squilla
quod caudam habeat, à crustaceis verò re-
liquis, quod forcipe careat, ideo plures ha-
bet pedes, alias nisi chelis careret, Gamma-
ris simillima. Hinc SCALIG. Exerc. CCXLV.
S. 2. à Squilla parva Gammarus parum dif-
fert, si minus accurate consideres, sed dili-
gentius intuenti recognoscetur Gammaro
rostrata facies, Squillæ mutila: Gammaro
pedes duo priores quibus pro manibus uti-
tur, forcipati, Squillæ uniformes, Squillæ la-
mellæ latiores ipsa tota compressior; &
putat Idem Scalius Gammarum Antiquis
fuisse*

Differentia

fuisse & nostrum fluviatilem, æque atque
 minorem Squillam Ursam. De Differen-
 tia Squillæ à reliquis crustatis agit *ARIST.*
L. IV. Part. Anim. c. 8. Coit Squilla inveni-
 vere juxta terram, *ARIST. L. V. Hist. c. 7.*
 Vere nigricat, post ver albedinem recipit
Id. L. VIII. Hist. c. 30.

Ubi Squillæ
 frequentes.

Squilla in Dania frequentes sunt, ut pote
 quæ magna copia in Danici maris capiuntur
 Littoribus, à mulierculis reticulis pertica-
 alligatis, & in modum semicirculi exten-
 illas piscantibus præsertim *Gibba*, attestant
 te *OLAO WORMIO L. III. c. 4. f. 248.* Col-
 lore quoque gammaris similes nigro & Cœ-
 fio, dum crudæ, coctæ rufescunt.

Vide. *TAB. II.*

Divisio

S. VI. Squilla dividuntur in *marinas* &
Fluviatiles.

Squilla lata
Ursa.

MARINÆ rursus secundum *Arist. IV.*
H. 2. in *LATAS*, *Κεάγγονες*, *crangones*, in
GIBBAS *Κύβας* & in *parvas* quæ nunquam
 majores fiunt. *SQUILLATA* *καε*
πλαίσια magnitudine locustarum multo
 latior, vocatur *Ursa*, quod ubi porrecta jac-
 cet, Ursa corium extensum representet, &
 ut *Bellon. de Aquatil.* scribit, colore quoque
Ursam æmuletur. Siculis ac Neapolitanis
 dicitur *MASSACARA*, Liguribus *OR-*
CHETTA qv. orchetta, Germ. ein Meer-
 bat.



Squilla Urfa lata Aldrov.



Squilla Rond lata eleyty



Squilla Brasilian.



Squilla Gibba.

Ubi Squi
frequent

Divisio
Squillar

Squilla
Urfa.

Urs / *Urs* *Urs* *Urs*. Satis frequens Romæ & Neapoli, item in mari Siculo, frequentissima quoque in Africa, in Gallia non item, ignorant quoque Squillam latam Germaniæ maria. Invenitur & apud Brasilianos Squilla lata POTIQUIXE dicta, depicta à Marggrav. L. IV. Hist. Brasil. c. 20. f. 186.

URS A f. Squilla Lata alia major est alia minor.

Major vulgari Gammaro similis, ab iis discreta notis, quæ ante recensita, sed maxima Astacum æquat magnitudine, alicubi etiam superat, & hanc veram esse Arist. Ursam vult Scalig. exerc. 245. §. 2. Minor ab altera saltem magnitudine differt, censente Scalig. l. a. *Ἐνείων Crange* Arist. quæ licet ut Gibba Squilla in cauda habeat pinna, hoc tamen differt, quod in Grange media pinna lata sit, in gibba verò acuta. Hæc minor Squilla RONDELET. dicitur *Cœlata* à Lineamentis, quibus tessellatæ lamellæ pictæ quasi sunt. Die Schalen sind gleichsam von Natur ausgegraben. GESN. f. 130. dicitur der kleine Meerbär.

Vide TAB. III.

§. VII. SQUILLA GIBBA *ἰσφίη* Squilla Gibba, propter gibbum, quem habere videtur, dum se incurvat, caudæ initium in tumorem erigendo. Omnes, Locustæ similiore, si frontis spectes

species cuspidem, quam Squillis latis, omnibus pinnata cauda pinnis latis, demta media, quæ est acuta. *SCALIG. l. a. Romæ dicitur GAMBARELLO*, à gamba propter multitudinem tiliarum.

Major.

SQUILLAS GIBBAS SCHOENFELD
p. LXXII. duplices facit, alteram digiti minoris fere longitudine, crusta leni contactam instar cornu pellucidi Coloris fusci, dum vivit, quæ cocta rubescit, & hæc in mari Balthico frequentior est & sapidior. Germ. *eint*

Minor.

Krabbe / Danis *eine Rahge*; *alteram* quæ minor paulo Colore dum vivit pallidior, cocta vix rubescit aut dilute saltem. Frequens in Oceano & Fluviiis in eam illabentibus, ut in ostio Albis & Eideræ, ubi tanta copia extrahuntur, ut porcos & anates saginent. In Holsatia vocantur *Purren* / Dithmaris *Kront* / Belgis *Garnelen* / *Garners* / *Garnaten* / Gallis *Sauterale* / *Cheorette*, *Guernette*, ein *Seegityle* / *Meergeis* *Gesn. f. 127. Springtrebse*. In Sanctonum littore maxima eorum copia est, & alibi quoque in littoribus Germaniæ & Belgii. Hæ parvæ Squillæ gibbæ avidè expetuntur ab Harengis; licet etenim plerique Physicorum, ut *RONDELET. de Pisc. L. VII. c. 16. VINCENTIUS in Specul. Nat. L. XVIII. c. 30. OLAUS M. L. XX. de Pisc. S.*

Est cibus
 Harengorum.

des

de Nat. Halec. nec non ipse *ALDROVAN-*
DUS referant, Harengum nullis cibis vesci,
 sed sola aqua marina contentum esse, eun-
 dem tamen & valentiores cibos Mulcum,
 algam Sabulumque minutissimum ingerere
 propria experientia Amplis. *Dn. Nicol. TUL-*
PPIUS Scabin. Amstelodam. & Medicus no-
 stri seculi clarissimus Litteris *Dn. Paul. NEU-*
CRANZIO Med. Lubec. retulit (*v. Eund. de*
Hareng. c. V. p. 28.) & Amplif. *Dn. Michaël*
BEHM de Behmenfeld Senator Reipubl.
 Dantiscanzæ Spectatissimus, Vir ut omni sci-
 entiarum genere exercitatisimus sic & re-
 rum Naturalium solida & experimentalī
 cognitione profunde instructus, in Haren-
 gorum à se dissectorum intestinis plusculas,
 in uno eorundem ad 40. Squillas gibbas
 (*Garneel*) deglutiendo infarctos jucun-
 do invenit spectaculo, quod oretenus mihi,
 Vratislaviam dum transiret, retulit. Ali-
 quando ultra 60. Squillas gibbas, sed mino-
 res in uno Harengi intestino se numerasse
 & ex iis multas coeptâ coctione jam tabe-
 scentes, observavit *NEUCRANZIUS. l. 4.*
pag. 28.

§. VIII. *Ad Squillas Gibbas* refertur quo- Alia Squil-
la species.
 que

1. *SQUILLA CARANGONE* ad *AL-*
DROV. L. II. c. 12. Italis Cameragia, & *SPAR-*
NOCHIA,

NOCHIA, Gallis Caramotte. **Grosser
Germer**

2. *Squilla minor* **MANTIS** veteribus in-
cognita, ita dicta à similitudine cujusdam
locustæ, unde & à Bellon. **CICADA** marina
dicitur. **GESN.** f. 129. eim **Wurntrebs**
quod figuram habet Lumbrici terrestris
posset etiam dici **Flectentrebs** à maculis
rubris caudæ inspersis. Hanc describit
RONDELET. L. XVIII. c. 2.

Brasilian.

Ad squillam mantis **JOH. de LAET.** in
Hist. Brasil. refert **TAMARUGUACU** Lu-
tan. Camaron de Salgado, quam **MARG.**
186. ad Locustæ species retulerat, cum
squillæ similior, nisi quod in anteriore par-
te corporis pedes non habeat. Non co-
meditur.

Fluviatilis.

Squille fluviatiles, & Lacustæ apud Ger-
manos, notante **SCHOENFELD. p. LXXIII.**
nullæ, nisi in fossis interaneis dulcibus in
Dithmaria & præfectura Ruzebuttelen-
S. P. Q. Hamburg. subjecta utraque inven-
untur, in quas ex aquis salis per cataraclæ
subeunt sine dubio, quibus piscatores ad
inescandos pisces ablatis capitibus utun-
tur, sed marinis minores sunt.

Squilla mi-
nima,

S. IX. Ex *Squillis parvis* & nomine fere
carent. Germa. eim **Zwergtrebslein** / eim
Kleiner Germer / quibusdam ἐγλάγοι à cor-
lore

lore subfulvo, coctæ tamen rubescunt, *χλωρός* namque viridem, modo luteum colorem Græcis Significat. Ob exiguitatem Vascones *CIVADE* quasi Avenam vocant, quas è Garuma copiose extrahunt, & pugilatim devorant, sicut avenam veterinæ. Coci quidam vocant *BRAVA*, quæ vox itidem Avenam significat, *dividitur in illam*. I. quæ Romæ *Gambaretta* dicitur.

2. quæ *Gambaruccio*, estque adeo exigua ut mille vix unam libram æquent. *Squillis affine Animalculum* memorat *SCHOENFELD. p. LXXIII.* piscatoribus infestum, quod ad mare Balthicum vulgus nominat *Scheffte* seu *Sproctworm* / *squillis minimis* figura respondens, crustaque instar illarū coniectum, vix transversum digitum longum retibus & tendiculis, quibus hamī affiguntur, mirè noxium, quæ magno piscatorum detrimento arrodit.

§. X. Ad *Squillula* parvas recensetur. *Squillarus, Squillula Pinnae* inhabitans *Squillarus Pinnae*. *Pinnother. Plin. L. IX. c. 42. καρίδιον* proprie *Cic. l. III. de Fin. Pinnother* *πιννοθήης* quibusdam *ὡς τὸ Ἰηγεῖν ἢ Φυλάττειν τὴν πίννην: πιννοθήης* verò per θ *ὡς τὸ Ἰηγεῖν ἢ Ἰηγεύειν ἐν τῇ πίννῃ.* *RITTERSHUS. com. ad Oppian. Hal. L. I. v. 191. p. 1234. Pinnophylax* item, *sive custos Pinnae. Confunditur sæpe cum*

Confundi-
tur cum
Cancello.

cancello, conchas pariter inhabitante, nam
Arist. L. IV. Hist. An. c. 4. in genere cancel-
lum appellat, qui sit communis fere socius
crustatorum, & testatorum generum, qui
pe qui specie locustis similis spectetur, &
nasci per se solitus sit, dein testam pereunt
ingressus ubi vitam traducat, hinc similis te-
sta contactis animantibus. Diversum ta-
men *Idem* facit *L. V. H. An. c. 15.* Pinnæ, in-
quit, custodem intra se continent aut *Squill-*
lam parvam, aut *Cancellum*, quo quidem cu-
stode privatae pereunt brevi tempore. SAL-
VIAN. quoque *in Indie. Pisc. f. 50.* Squillam
parvam *Cancellum* non debere vocari as-
serit, cum ab eo differat. *Convenire* quidam
Squillas & *Cancellos* putant, quod ambobus
hospitentur in alienis conchis; *differre* in-
eo, quod *Squillæ* saltim in Pinnis, *cancelli*
verò in Pinnis, in mitulis, in pectinibus, in
Ostreis, in *Neritis*, in *Strombis* præcipue
quod latae sint ad incolendum & leves ad
portandum, notante *Oppian. Hal. L. 1. v. 33.*
tum in aliis variis turbinatis, immo in spon-
giarum cavernulis & Saxorum rimis se invenisse
se *Cancellos* RONDELET. testetur. Germanis
dicitur *Pinnorber ein Wächterkrebs/*
Stechmuschel/Muschelkrebs. *Pinn.* solū
viventi se associare vult *GESN. f. 122.* *Cancellos*
verò vacuas demortuorum intrare testas.

§. XI. *Putarunt Veteres Pinnothera cō Fabulæ de*
 muni præda frui cum Pinna (unde PLIN. Pinnothe-
 L. IX. c. 42. dapis Affectator dicitur) Pin- ris confor-
 nam scilicet hiaclam patulis Conchis insi- rio.
 dias facere piscibus minutis, quos illa ta-
 men utpote cæcum & brutum Corpus in-
 tra sua præsidia versari nesciat, nisi Pinno-
 phylax morfu commonefaceret, tum il-
 lam Conchas contrahere, pisciculosque
 inclusos communem prædam cum Pinno-
 phylace partiri. Affirmant hoc pluribus
 OPPIAN. Hal. L. II. v. 187. seq. PLIN. IX.
 c. 42. Cic. L. III. de Fin. & quæ ex Niliaci
 Ori Hieroglyphic. aliisque adducit RIT-
 TERSH. Com. ad Oppian. L. unde ARTE-
 MIDOR. de somniis L. II. c. 14. per quietem
 visos, pinnam, Pinnophylacem & Cancrum.
 bonum signum esse ad nuptias & societa-
 tem propter mutuam eorum inter ipsos so-
 cietatem & benevolentiam, iudicat.

Sed optimè iudicat Solertissimus *Galen.*
 BUSBEQU. *Epist. Turcic. IV. p. 303.* quod
 de pinnis præfati Scriptores memorant,
 non utique liquida fide constare, se vereri
 speciosa hæc magis esse quàm vera & explo-
 rata. Ut enim p. 304. pergit, credibile eam.
 sedem sibi eligere *pinnophylacem*, non ob
 nutrimentum, sed ut firmum propugnacu-
 lum adversus rapacium piscium vim ha-
 beat,

beat, quietumque in fluctuum agitatione
portum, unde excurrat, cum velit, & quod
se tuto recipiat. Hæc relinquit curiosis
aliis curiosius investiganda nostro seculo
ALDROV. Exsangu. L. II c. 25. observavit
Pinnas nunquam carne, sed saltim aqua ni-
triri & luto.

De ortu
Pinnothe-
ris Dubita-
tur extra
conchas
ipso nasci.

§. XII. Retulerunt veteres *Pinnotheras*
& *Cancellos* testas deserere, & in capaciore
transire, nam aucta mole quærere latiore
Cochleæ cavitatem, ut sæpe inter *Cancellos*
de cava testa pugna oriatur, alter alterum
expellendo, *OPPIAN. Hal. II. v 332.*

Ex limo oriri putavit *ARIST. L. V. Hist.*
c. 15. negat *ALDROVAND. l. 4. c. 26.* invenit
senamque se adhærentia *Cancellis* ad latera
ova filo annexa, quod statis temporibus
testas deserant, ut corpora commisceantur.
Immo *BUSBEQ. l. 4.* observavit, in *Pinno-*
Pinnotheras semper mares & foeminas se-

Asferitur in
singulari-
bus Con-
chis eos
nasci.

observasse. Quare *Excellentis. Tb. BAR-*
THOLINUS experimentis doctus asserere
audet *Pinnotheras* & *Cancellos* non ingredi
alias testas, sed in singularibus sui generis
Conchis nasci. Ita enim *Centur. VI. Rarior.*
Hist. 46. Conchæ anatifere vulgo dictæ per
algam adhærent annosis carinis, vel aliis
gnis, triquetrae sunt, foris leves, quatuor
plurimum valvis constantes, apertæ ostentant
dum

dunt pennicularum avium rudimenta. Sed mihi semper sunt visæ conchæ sui generis, non avium feraces, sed sui generis, vel insectorum, vel vermiculorum, sicut pro concharum aliarum varietate varia animalcula recondi observamus, in Buccinis Cancellis, in balanis & tubulis vermiculos. Rudimenta interiora vix referre possunt avium pennas, sed quantum accuratiore oculo & microscopio assequi potui, videntur potius rudimenta ista pennarum cancelli cujusdam pedes subtili lanugine eleganter & certo ordine distincti hirsuti, ut sicut in buccinis, ita & in his conchis, Anates nequaquam, sed Cancellis sui generis enasci vero similis sit. *Hac ille.* Et confirmat eandem sententiam *D. Job. Michaël FEHR* Collega Curios. svavissim9 Medicus *Schwinfurt.* Celeberrimus *Literis Cal. Maji MDC LXII.* ad me datis: *Bartholino* se fere assentiri, utpote cum præterito anno in *Gambria majoribus* hic loci (in Franconia) viderit simile quid Avium pennis latitare pro rudimento scilicet lanuginoso futuri gammari, non veras tamen fuisse pennas. Quin & si hiatolari liceat, pennarum quasi vestigia, quæ reperiuntur in *Nidis Avium* (qui *Nidus Avium* nuper ex oræ Indicæ regione *Coromandel* & præcipuè *Patane* afferuntur, ubi in petris

abruptis inveniuntur) dum substantia illa
 glutinosa Ichthyocollam referens in jure
 coquitur, & dissolvitur, quasi pennas exhibens
 potius futuri aliquod animalculi re-
 dimentum præ se ferunt, quam ut Avium
 genuinæ sint pennæ. Sed ad Cancellos non
 istos. Fusus Excell. BARTHOLIN. senten-
 tiam suam explicat *binis ad me datis literis*
 Inquirendum (*inquit in Lit. 16. Aug. 1666*
Hafniâ scriptis) an cancelli illi, qui in Con-
 chis reperiuntur, ibi reapse generentur, tam-
 quam in proprio domicilio, an nudi na-
 scantur, purpurasque & turbines è suis con-
 chis pellant, ut eas inhabitent. Plerique
 credunt alienas casas inhabitare, quod
 subtilissimus CARDAN. admittit *de Re-
 Var. L. VII. c. 38.* deceptus autoritate
 RONDELETI, ante quem *Plin. L. IX. c. 3.* de
Pinnothere refert Solerriam illi esse in-
 niam Ostrerarum tellis se condere, & cum
 accreverit, migrare in capaciores. Vix in-
 ducor ego ut credam: Singulare enim est
 Gammari genus ab aliis diversum, quod
 conchis caret, cauda enim mollis est, &
 certum indicium præbet in Conchis suis ge-
 nitum esse.

V. Tab. VI.

Nec vitii hi Cancelli sine Conchis suis.
 Neque injuriam hanc ipsis afflictam ad-
 miserit PLIN, ut aliarum concharum in cor-
 las



Guaja Brasilian.

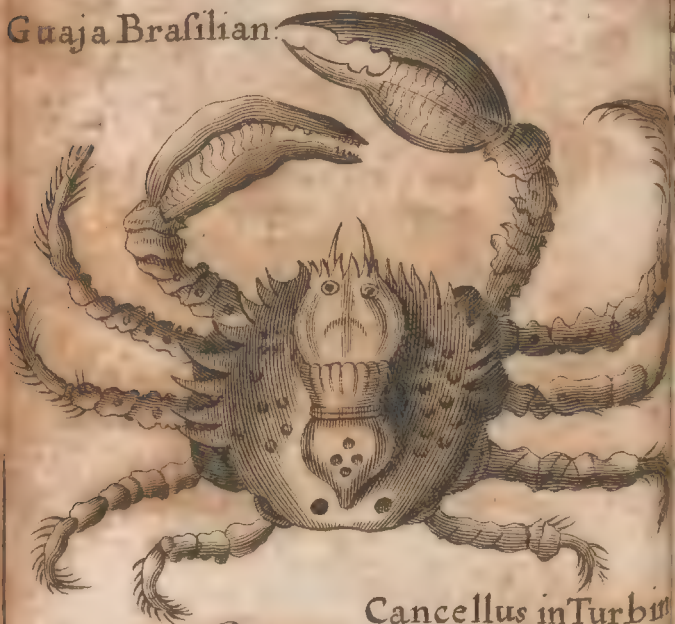

Cancellus in Turbina



Bernardus Eremita



Squillarius in Nerita

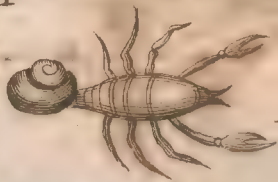
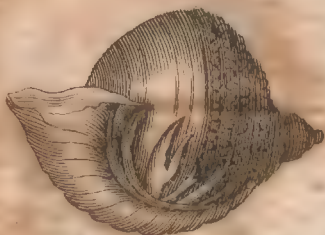

as devorent, quippe ob exilitatem ipse
Pannother injuriæ oportunus est. Immo
 nunquam, quod ego viderim, in majoribus
 observati conchis. Varia insecta nascun-
 tur in conchis; ut mirum non sit cancellos
 sui generis his innasci: conchas duorum
 generum possideo, in quibus *Cancelli* singu-
 lares latent: *una* turbinata, ex qua eminent
Cancelli pedes quatuor exiles cum duabus
 chelis, sed iis parvis: *altera* elegans vario-
 que colore nitens ex genere cochlearum
 umbilicarum, cujus ingressum una sola
 cancelli chelis obstruit, adeo lata ut supe-
 rare videatur universam corpusculi mo-
 lem, quâ tamen sublata reliqui pedunculi
 intus conditi comparent. *Idem* Naturæ
 sagacissimus mysta D. BARTHOLIN. in
aliis 4. Mart. 1663. ad me per scriptis: ex
 quo d. *Gammaris* perscripsi, *Gammarus* in-
 terim ab amico mihi oblatu in concha tur-
 binata spithaman fere longa delitescens,
 quem inter rariora reposui vel eo nomine,
 quod ejus magnitudinis plures non vidi-
 rim, & conjecturam meam abunde stabi-
 liat quam ad te perscripsi Facile applausum
 jure meritissimo sentiet BARTHOLINUS,
Gammaros hos singularem esse crustaco-
 rum speciem & in conchis nasci. An verò An ex Con-
 ex conchis quoque *Anates Scotorum* prona- chis Anates
 scan-quoque.

scantur, ut quidam propter rudimenta
 pennarum inventa opinantur, res sane al-
 tioris indaginis, & multa fatigavit ingenia
 præclarissima. Alii putarunt Arbores Sco-
 ticas producere hos Anseres s. Anates ex
 frondibus in aquam delapsis. *NIEREN-
 BERG. L. VI. Hist. Nat. c. 11. alii cum He-
 Etore BOETIO, non ex pomis arborum, sed
 ex ipso ligno arborum mari illapso fieri
 statuunt, accedente vi singulari procreandi
 maris, ut in excavato ligno primum ver-
 mes nascantur, qui postea enato capite, pe-
 nibus atque plumis vestiantur, ut demum
 anseribus magnitudine æquales avolent.*
*in Hist. Scotia. Alii cum GESNERO in Hi-
 stor. Avium L. III. f. 107. ex limo corrupto
 & fractis navibus adhærente provenire cre-
 diderunt: alii ex ipsarum navium putri li-
 gno. NIERENBERG. L. III. c. 6. Plenius &
 fusius egit de his Anseribus Scotiis, (quæ &
 Bernaclæ, Berneca Scotis Klakes, Gallis Mar-
 querolles & Macreuses, Brandæ item Berni-
 cbie Britannicæque aves dicuntur) Michæ-
 MEIERUS sing. tr. de Volucris Arborea, &
 quæ ex ipso in epitomen redegit multiscius
 JONSTON. Thaumatochr. Classe VI. c. 7.
 Foron. LICETUS L. III. de Spont. viv. or-
 c. 47. Dan. SENNERT. Hypomn. II. c. 8.
 SCHOTTUS Phys. curios. L. IX. c. 22. p. 113.
 usque*

usque 1158. DEUSINGIUS Prof. Groning.
singulari de iisdem dissertatione, SCALIG.
Exerc. LIX. PORTA L. II. mag. Nat. c. 3.
 & tales vidi olim in *Porticu Horti medici*
Lugduni Batav. num. 92. & *Encbuse* in no-
 minatissimo *Paludani* gazophylacio. Aves
 istas non ex concharum specie, quas *Ana-*
riferas inde vocant, progigni statuit *BAR-*
THOL. cent. 6. hist. XLVI. quod Batavo-
 rum navigationes ad Novam Zemblam &
 fretum Nassovicum testentur, illas aves,
 quas ex conchyliis alii prodiisse credunt,
 in scopulis suis ovis incubuisse. Ma-
 gis veritati consentaneum est, Avis instar
 prodire ex ovis, instar arborum pomorum,
 natantibus vi ventorum ad Arborum rar-
 mos aquis sese immergentes appulsis, ad-
 hærentibus, ibique exclusis, pari ratione ut
 in Insula Madagascar *Job. Albert. MAN-*
DELSLOO ostrea in arboribus invenit (re-
 ferente *OLEARIO* Orientis fideli perscruta-
 tore in *Itiner. Indic. post Persic. p. XXVI.*)
 quod dum æstibus marinis & affluxu, aquis
 arbores interdum operiantur. Ostreae si-
 mul appulsæ arboribus adeò firmiter inhæ-
 reant, ut recedentibus undis ab arboribus
 ostreae nisi summa vi avelli nequeant; & in
 Dalmatia & Sclavonia ab incolis arborum
 ramis in aquam deflexis & ne resiliant lapi-
 dibus

dibus gravatis post biennium in iisdem ramis seu Arboribus colligi ostreas ex *Boteri Cosmogr. p. 126. Job. OLORINUS in Centur. Arbor. mirabil. §. XXXVI. p. 59.* recenset. Nec abludit à verò *Clar. DEUSINGII l. 4. §. XLVI. & Curios. SCHOTTI l. 4. §. XVII. p. 1156.* sententia ansam fabulæ de anserum & aliarum avium circa Britanniam in Insulis excludatur, ignoratum fuisse unde venirent. Meminit namque Anglicarum rerum peritissimus *HARVEIUS de Gener. Anim. Exercit. XI. p. 88.* in desertis Scotiae Insulis orientalibus, quarum præcipua Basse dicitur mense Majo & Junio ibi degentibus post avolantibus tam in credibilem hæere multitudinem avium, ut ovifere incrustata sit Insula, & vix pedem proferre liceat; pari ratione ut in nemore Sevenhusano in Hollandia aves tanta copia in arboribus nidificant, ut certo tempore perticis velut poma aut pyra in terram decutiantur, quod præter *HEGENIT. Itinerar. Holland. p. XXXVI.* mihi in Hollandia præsentem multi fide digni asseruerunt.

Sed satis de his Crustatis
caudatis.

CAPUT VI.

DE

CRUSTATIS ROTUNDIS CANCRIS
stricte sumtis.

S. I.

Recensita hactenus *Crustata caudata*, Crustata non caudata proprie Cancris.
 nunc recensenda restant, *rotunda non caudata*, quod tamen non intelligendum quasi cauda careant, sed quod ea aspecta non pateat, cum ea revoluta sit. Est autem *Cancer* proprie, cui rotundum est corpus, & cauda ventri applicata, pedes omnibus utrinque decem cum Chelis, cornua tenuia pauca, & ut plurimum per transversum inque latus progrediuntur citato cursu & ridiculo, corporis totius alveum atque caput habent indiscreta *SCHOENFELD p. XXX.*
 Et hæc descriptio è Crustatis convenit cancris stricte sumtis. *PLIN.* tamen *L. IX. c. 30.*
 & moderni *generaliter Cancris* nomen accipiunt, adeò ut & *Locustas* & *Astacos* & *Squillas* includat.

Græcis dicitur *Κάριον* ☉, Italis & Romanis, notante *SALVIAN. Indic. Pis. f. IX.*
GR. ANCHIO. Gallis *Cancre*, Germ. *Krebs*
 se/

se/Krebs/Taschenkrebs/Schildkrabbe/
kurzer Krebs/runder Krebs.

Descriptio. *Cancer capite carens in thorace habet omnia sensus instrumenta. PLIN. L. XI. c. 37. oculos habet intro recedentes ARIST. L. IV. Hist. 4. qui in obliquum aspiciunt Plin. l. 4. brachia bina forcipibus denticulatis, ARIST. IV. Part. us. c. 8. quorum dextrum majus omnibus est. Plin IX, 31. & supernam tantum forcipis partem movet. ARIST. Part. L. IV. c. 11. pedes octoni in obliquum flexi. ARIST. Hist. L. 1. c. 5. differt mas à femina. Id. Hist. L. V. c. 7. ab aliis crustatis, Id. L. IV. Hist. 2. pariens ova parte supina deponit. Arist. Hist. L. V. c. 7. in pavore retrorsum pari velocitate redit. Plin IX. c. 31. degens in terra cavernas subit. ARIST. part. L. IV. c. 8. latet mensibus quibusdam. Plin. IX. c. 30. Veris principio senectutem exuit, Arist. Hist. L. VIII. c. 17.*

Cancrorum Divisio. §. II. *Crustatorum* multiplex genus, inquit *Arist. Hist. L. IV. c. 2. nec facile enumerandum, & SCALIG. exercit. CCXLV.*

§. 2. *Cancrorum* Species multæ ignotæ mihi. Ex *Celebrioribus* tamen sunt sequentes

Canci terrestres. 1. *Canci terrestres* in terra & sub terra potissimum viventes, de quibus in sequenti capite.

Palustres. 2. *Canci Palustres*. Sic in *Brasiliz Palustribus*

tribus cancer degit *UCAUNA* dictus, cujus corpus ellipticum boni saporis. *MARG-GRAV. L. IV. c. 20. f. 184. Et UCAQUA-CU* multo minor, cujus foemina *CUNURU* sola brachiorum parvitate differt. *Ibidem f. 185.*

3. *CANCRI FLUVIATILES*, Græ-Fluviat,
 cis *κάρκινος ποτάμιος* figura vix differunt à
 marinis, (quamvis *SCALIG. l. a.* rotun-
 dius corpus assignet præ marinis) sed sal-
 tim locis: Caremus veris canceris in Gallia.
SCHOENFELD. de Pisc. p. XXX. nulli
 etiam in aquis Germaniæ, rarique in Italia
Joab. CAMERAR. in Nomenclat. Pisc.
p. 159. frequentiores in Græcia, in Sicilia,
 Creta, Hetruria, nec non in Nilo, In Ger-
 mania cancerorum horum loco fluviatiles
Gammaros adhibent, Cancrosque appel-
 lant. De verorum Cancerorum usu medico
 insequentibus sparsim plura. Parasitos *Can-*
cris fluviatilibus similes facit *ALCIATUS*
Emb. XCII. p. III. & ita describuntur *Cancrè*
Hic Oculi vigiles, & forfice plurimus ordo
Chelarum armatus, maximaque alvus
adest:

Sic; Tibi propensus stat pingvi abdomine
venter,

Pernicesque pedes, spiculaque apta pedi.

4. *Cancrè marini*, *κάρκινος θαλάσσιος* Marini,
 Gall.

Gall. Cancre, Italis Granzo, Venetis Granco-
 ceolo, Bonon. Grancella, Germ. Krabb/
 Meerkrab. Horum apud Venetos infinitus
 numerus est, ex iis quidam minores vocantur
MACINETTÆ, majores verò qui mollescunt &
 crustam exuunt *MOLECCÆ* quamvis & apud
 Venetos *Moleche* & *cappelle* appellantur
 Mytili die *Muscheln* / crebrissimus apud
 Venetos usus, unde & per jocum plebeji
 illorum vocantur *mangiacappe* ò *mangia-*
molecche, *Muschelfresser* / sicut Milanese
Mangiaboscche *Caldauenfresser* & Neapolitani
Mangiabroccoli *Kohlfresser*. Ex *Cancris*
marinis celebratiores sunt sequentes:

Cancrorum
 Marinorum
 Divisio.

MAIA.

§. III. I. Cancer *MAIA* & *MÆA* quasi
 grandior natu, maxima species Cancro-
 rum, tota cuppa aspera, cuspidata fronte
 horrida, prælongis cruribus, exilibus ac pro-
 in imbecillibus. Provincialibus & Mas-
 liens. dicitur *SQUINADO*, Italis *GRITTA*,
GRAMPELLA, Venetis *GRANCEOLA*,
 & quia specula quasi Corticibus Majorum
 inclusa, *SPECHIO* vocant, quare quibus-
 dam Germ. *Spiegelkrabb* / non aliter ac
 aliis *grosse Meer/Spinne* à pedum exili-
 tate, & Gallis ob similitudinem aranei *Tr-*
igne de Mer. Frequentes in mari Tyrrheno
 & Adriatico, in Ægeo item & Jonio, quin &
 GESNER.



Cancer marinus

Tab: IV

Maia

Cancer Pagurus



Grancipote

Cancer Heraclio, ticus

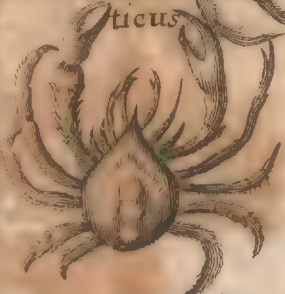

Cancer Latipes



Cancer hirs



Cancer marin, Gesneri



Cancer fluviat: Gesneri.

GESNER. *Aquat. f. 119.* in Gallia Narbonensi Mæas inveniri memorat, capiuntur quoque *meæ* minores in Dania digit. 5. Longitudine saltem æquantes, Rondeletius hos minores *hirsutos Paguros* vocat, qui Arist. & Aldrov. saltem majæ, notante. OL. WORMIO *Mus. L. III. c. 5.*

Vide TAB. IV.

2. *Cancris marini Species PAGURUS* est Pagurus. insignis tum robore tum magnitudine. Hunc Arist. L. IV. c. 2. cum *Hemcleotico* unum eundemque facit. Græcis dicitur *πάγυρος*, Venetis Communiter, GRANCIPORRO corrupte quasi *Cancer Pagurus*, *Cancharo di Barbaria*, Germ. *Heine Meerspinne / Meertasche* / quia habent intesta quasi duo prominentia tubercula gleichsam wie zwey Taschen oder erhabene Büscheln. Frequentes in Adriatico & Tyrreno mari, in oceano tamen maximi. Danis, teste WORMIO *La.* vocantur *Talte Krabs* be / & in pedalem latitudinem apud eodem crescunt. In Anglia visi, qui decem libras penderent. Ferunt Musica è cavernis evocari, & ea valde delectari. SCALIG. *Exerc.* 245. Paguros duplicis facit differentia; alter inquit & orbiculatior, & fuscior & major, alter quadratior & minor Colore dilutiore ac pene pallida viriditate, PO-
RESSA

RESSA Venetis dictus. SIMEON SETE
 eos PAGURIA appellat, iisque succus mi-
 nus est falsus; Dantur & fluviatiles, inquit
J. Gerard. VOSSIUS de Idolol. L. IV. c. 33. p.
1414. dulci aqua capti, qui præstant marinis
 omnes tamen difficilius concoquuntur &
 humores crassos generant & biliosos, ideo
 que edendi cum aceto & pipere.

Heracleoti-
 cus. Gallus
 Marinus,

3. CANCER HERACLEOTICUS
 grandissimus in genere Pagurorum crum-
 bus brevibus, forcipibus admodum validis
 ab illustri urbe Ponti Heraclea ita dictus
 vocatur etiam *Gallus marinus*, quia ejus
 brachia in cristæ modum tornata sunt
 invenitur crebro circa littora Siciliæ. Talis
 Cancer maximus elegantissime variegatus
 apud Brasilianos invenitur, cujus brachia
 superiora armata & dentata instar cristæ
 galli, vocatur incolis GUAIA APARA
Marggrav. L. II. Hist. Bras. c. 19. f. 182.

Hirsutus.

4. CANCER HIRSUTUS dicitur
 GESNER. f. 122. *Gaartrabb* / meminisse
 ejus *Rondeletius*, & alterius sub Lupi marini
 nomine.

Latipes.

5. CANCER LATIPES, Arist. CUR-
 SOR, *Camer Dromo Worm. l. a.* & describitur
 ibidem, quod sit parvus; chelas ha-
 beat denticulatas, pedes utrinque quatuor
 postremus & minimus, à quo Latipes dicitur

us,

mpreus

is 187

1882

Cancer Brasil:
Guaja Apara.

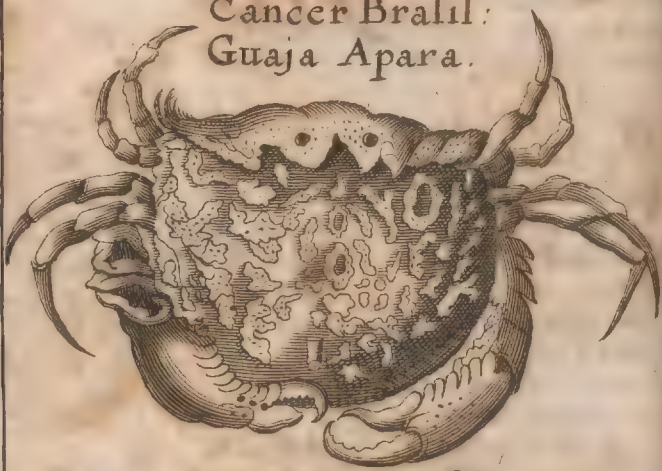

Uca Una. Brasil:



Guaja miri.



Aratu



tur præter aliorum Cancrorum naturam in latitudinem definit ossæam. *GESNER. fol. 121*, dicitur *Meiner Meerkrabb / Leuffer / Breitfus.*

6. *CANCER FLAVUS undulatus*, Flavus,
Schamblotkrab / Gelbkrab Gesn. invenitur circa Antipolin & Lerinum Insulam

7. *CANCER MARMOREUS*, Marmoræus
marmoratus in saxis Agathensis Littoris ita dictus, quod testam habeat lævam variis coloribus conspersam viridi, cæruleo, nigro purpureo variatam, qui Colores mortuo Cancro evanescent, adeo ut si ad Solem siccetur, totus flavescat. Gesn. l. a. vocatur Marmelkrabb.

8. *Cancer Cordis* figura exiguus, *Hertzkrabb* Cordis figura,
in alto solum mari & quidem rarissime capitur. Alium Cancrum marinum apud Brasilian. CIRI APOA dictum describit Marggrav. f. 183. in cujus nigricante testa Cordis figura aliaque depicta, à quo non nisi colore differt CIRI OBI. ib. f. 185.

9. *CANCER MOLUCCANUS* de Moluccas nus.
scribitur à Carol. CLUSIO Exotic. L. VI. c.

14. quod circa Insulas Moluccas copiosè capiatur, à Dn. *JOH. de LAET. in descriptione Indiae occidentalis L. II. c. 19. vocatur Araneus marinus, depingitur ab OL. WORMIO L. III. Mus. c. 5. quod sit animal cru-*

H

statura

statum duabus crustis desuper tectum, in
cava parte plura crura, & duas circa os che-
las habens. Talis MDC LIII. 4. Aug. Hel-
singoræ captus est in Scania, adventantibus
paulo post navibus ex India orientali rede-
untibus; opinatur itaque *Wormius* credi-
bile esse, quisquiliis navibus ad hærentibus
implicitum hunc cancerum eo simul delat-
tum fuisse.

Macroche-
lus.

10. Sunt quoque *Canceri* marini à longis
chelis μακρόχηλοι, lantze *Scheeren* trabb
alii à brevibus chelis βραχύχηλοι, *Purp*
Scheeren trabb dicitur.

Cancercu-
lus Brasil.

11. *CANCERCULLUS* Parvus in salinis flu-
viis apud *Brasilianos* degens *GUAI*A Mi-
nunquam excedens pruni magnitudinem
cum colore testæ ferrugineo *Marggr*
fol. 183.

Cancellus
Bernardus
Eremita.

12. Tandem *Cancellus*, *Cancer parvus*
καρκίνιον, κάρκινον; μικρόν. Germanis *B*
*ger*trabb / *Schnecken*trabb *Brud*
*er*trabbe *GESNER. f.* 113. Gallis dicitur *ER*
MITE, quia alios fugiens in pinna & tur-
natis tanquam solitudine latet. Dicitur
quoque *BERNARD L' EREMITA* (*BER*
ARD fatuus Gallis est) quia cum crusta
ctus sit, aliud tamen latibulum querere
tetur.

Vide TAB. VI.

*Confundi eundem cum Squilla parva cap. præced. dictum fuit: ubi & discrimen eorum notatum. Differunt quoque usu; BULLSBEQU. Ep. IV. legat. Turc. p. 303. Pinno-
bus laces seu Squillas optimum obsonium præbere proprio experimento confirmat. Cancellos verò & Bernardum Eremitam raro in Cibos sumi affirmat Wormius l. 4. Sed cum ab aliis piscibus expetantur, ad escam piscatoribus saltim inservire.*

CAPUT VII.

DE

CRUSTATIS seu CAN-
CRIS Terestribus & Fossilibus,
nec non de aliis Piscibus
Fossilibus.

§ 1.

HActenus usitata crustatorum genera Inusitata-
enarrata fuerunt, nunc de inusitati- ra Crustata.
bus quædam annectenda, & monstris.
Quibus præmittendi *miraculosi Cancri* à
KIRCHERO L. VIII. Mund. Subter. Sect. 1.
recensiti, *Cancros* nimirum *fluviatiles* in re-
gno sinarum paulo antequam Christi Evan-
gelium inferretur, insolito rerum ordine.

omnes *Crucis imaginibus in dorso signatos* in solito modo sese spectandos prae buisse; pariter ac de alio *Cancro* apud *NIERENBERG L. I. Hist. Nat. c. 21.* legisse me memini, qui dicit *Xauerio* effigiem Christi crucifixam quam in mare sedandum miserat, à *Cancro* fuisse restitutam. Sed missis his *naturalia monstra Cancrina* subjungenda, quorum

Gammarus Brasil. 1. Apud *Brasilianos* *Gammarus CARARU Pinima*, Lusitanis verò *Marinheiro*, Arboris *Manges* dictas ascendens, acutissimus habens unguiculos, sed breves

Monstruosi Cancri Orientis, Indiae 2. *Monstruosum Cancrorum genus in Indico orientalis Coeli mari*, prope *Insulam DELMORO*, quod perpetuo praegrans est animantibus repletum, quae vermibus sunt familia, & ad vescendum homini non injucunda. *BALTAS. DIAZIUS* apud *Majol. Canic. Colloq. XI. p. 377.* inventi Anno 1556. meminit quoque eorum *OLORINUS Cent. Arbor. mirabil. §. 37. p. 60.*

Monstruosi Cancri Ind. Occid. 3. In *India Occidentali* tradit *Josephus Jesuita 1560. viridi Colore* genus *Cancrorum* inventum, qui sibi in solo foveam latibus gratia parant, nihilominus tamen frequenter aquas permeant, tam grandi capite, ut solum superet reliquum corpus amplitudine, quin immo bipa vis esse capita

(hia

(hinc *Biceps Cancer* jure dici posset) et enim præter illud adeo grande aliud illis capitulum est, pro proportione reliqui corporis. *MAJOL. Colloq. IX. p. 377.*

4. *Cancris* genus in Phœnicia littore, à *Cancer* velocitate cursus *CANCER EQUUS* dictus, *Equus.*
ἰσχυρότερον *Salvian. in Indic. Pisc. f. 22.*
ἰσχυρότερος, *PLIN. IX. c. 31. Hippa, ARIST. L. IV. H. c. 2. Hippear,* Germ. *Reuterkrabb/*
 iis fere nihil intus propter inopiam pabuli. Hunc Phœniciaæ ajunt esse peculiarem, quem nunquam *vidi*, inquit, *SCALIG. Com. ad. ARIST. l. a. peregrini ii in Littore Issico* exercent tardiorum animalium prædam. Meminit illorum *NIERENBERG. in de miraculos. Natural. Terra promiss. Cap. XCII.* per aliquot maris mediterranei littora, *scribit*, invenitur *Cancer* admirandæ naturæ, media æstate summisque solis ardoribus mare egressus per Littus vagatur ad tres balistæ jactus per arenam excurrans tantâ Celeritate, ut vix assequi liceat, cum tamen pusillæ castaneæ magnitudinem non excedat.

5. In *Brasilia* *Cancer parvus* corpore fere *Cancris Brasilianorum* quadrato *MARACOANI* dictus, in locis ambulans, quæ refluxu maris sicca evaserunt, cum alio tempore è latibulis non prodeat; Item *CARARA* una itidem fere quadratus, *miri.*

nisi quod singuli anguli transversim abscis-
si; denique *AGUARA UCA* Cancer mariti-
mus, qui mari refluxente in littore discurrens
MARGGRAV. Hist. Brasil. L.IV. c. 19. f. 184.

Canceri pla-
ne terre-
stres.

S. II. Et hi Canorum greges tam in ter-
ra potissimum, tam in mari haut rarò vi-
vunt, sunt tamen & quædam *Crustatorum*
terrestria saltim.

In America. 1. Ex *LERII Navigatione c. 11.* describit
SALMUTH ad Panciroll. Nov. repert. Tit. 1.
p. 55. Cancros terrestres in Americana Re-
gione qui turmatim ad maris littus & palu-
stria loca quidem conveniunt, sed si quis ad
ea loca accedat, hac illac fugientes videat
in truncos Arborum radicesque se recipi-
unt, è quibus extrahi tutò non possunt, di-
gitos quippe & manus comprimentium
forcipibus comprimunt, marinis sunt ma-
criores, & quia juniperinas redolent radi-
ces, palato minime grati.

Prope Ja-
vam Insu-
lam.

2. Sub *Æquinoctiali Linea* inter *Javam*
majorem & *Moluccas* sita Insula, quæ in
Cancrorum Insula dicta, deserta, & multo
arboribus confita altissimis, in densis ejus
silvis inventi plurimi majores *Canceri* tum
prægrandes Gammari gramen depascentes
& in arborum vento disjectarum cavis, aut
sub ipsis arboribus latitantes, quibus coctis
& elixis famem *Francisci Drane Socii* avidè
exple

plerunt. *Eos præter aliorum cancrorum morem in sicco perpetuo versari existimant, nam cum multos, dum in ea Insula hæserunt, aliquoties ad mare detulissent, atque in aquam abjecissent, subito effugere & ad pascua regredi observarunt.* CAROL. CLUSIUS. *Not. in Garz. Aromat. Hist. p. m. XXVI.*

3. Et in *Brasilia Cancros terrestres* narrat In Brasilia, Marggrav. *L. IV. Hist. Brasil. c. 20. f. 185.* qualis *GUANHUMI* corpore rotundo, magnitudine *Auraici mali*, magno numero in silvis paludosis oberrans, Carnis bonæ, celerimè currens, & quidem transversim ita ut oculos ad latus convertat, & brachium majus elevatum gestet. *Terrestres quoque Aratu, & ARATU Pinima* quadratæ figuræ, testa multiplici colore picta brunno, cæruleo, albo, rubro punctatim variè intermixtis, item *CIECE ETE*, Lusitanis *CRANGUERSIN Ho des Manges* vix majoris avelanæ magnitudinis, & *CIECIE PANEMA*.

4. De *Cancris terrestribus*, qui marinis In Insula S. Thomæ. Thomæ. similes, in *Insula S. Thomæ* agit SCALIG. *Exerc. CXCVI. §. 9.*

§. III. Præter hos *Cancros terrestres* inven- Cancri Fos- niuntur & in terra *Cancri Fosfiles*, quales è files. terra latitantes in *India orientali* effosfos; Gammaris forma propriè accedentes, CU-

ARASSAS dictos, describit *ALDR*
VAND. L. II. Exsangu. c. 8. In *Insula*
Thoma quæ sub ipso Æquatore circa *Africa*
oram sub dominio Hispano sita, *Job. L.*
DOV. GODOFREDI in *Archontolog. Cosmi*
f. CCXXX. recenset singularem *Cancrorum*
speciem, in terra instar Talpæ degentium, co
 lore cyaneo & Cœlio, qui terram undique
 cuniculis suffodiant, & circum Vicina ero
 dendo plantas corrumpant.

Digressio
 ad Pisces
 Fosiles
 propter
 Cancros
 terrestres
 quomodo
 eò de vehen
 sint.

Cancer ma
 sinus in
 monte in
 ventus.

§. IV. Dubitari nunc posset de *Cancro*
terrestribus, an, quod memorati *Authore*
 de iis recensent, veritati congruat, cum
 in mari geniti potuissent in terrestria loca
 pervenire, aut per porosos *Insulæ Canal*
 in intima ejus terræ viscera perreptarint,
 vero quod solummodo Terræ incolæ
 telluris gremio extra aquam nati & educa
 sint. Talia *scrupulum injecerunt* quoque
 ligētissimo nostro seculo *Orientis* perscr
 tatori *ADAMO OLEARIO* (*vid. Itin*
Perfic. part. II. f. 317. aut *nova Edit. L. II.*
c. 21.) ut cum itinere ex urbe *Schamach*
 versus *Ardebil,* superato *Cyri & Araxis*
 confluente, *Tauri montis* totam *Perfiat*
 perreptantis propagines, cum *Legatis Ho*
 saticis transirent, & in summo montis *Ve*
 tice scaturiginem aquæ invenissent, *Can*
 crum viderunt marini generis reptantem

einen Taschen / Krebs / miratique sunt.
 quomodo marinus iste Cancer in montem
 summæ altitudinis duobus à mari Caspio
 milliariibus distantem devenerit. Quem
 Scrupulum cum Dn. D. Job. Dan. Major
 Collega Curios. Svavissimus in Erudita Eru-
 ditiis gratissima Epistola de Cancris & serpen-
 tibus petref. §. LXIII. p. 48. ex Oleario mihi
 movisset in Responsoria Disert. p. LXI. pro
 Angustia temporis paucas responsi loco
 conjecturas obtuli, nunc Cancrorum fossi-
 lium & piscium fossilium loco altius in Natu-
 ram Aquatiliam inquirendum restat, qui
 sub terra vivunt, & post scrupulus objectus
 eximendus.

Dari Pisces Fosfiles Antiquioribus qui. Dari Pisces
 busdam res maxime admiranda visa, quod Fosfiles ex-
 vix credibile putarent, pisces eosdem alieni empla pro-
 Elementi inhabitatores esse, hinc LIVIUS bant.
 L. XLII. c. 2. prodigii loco narrat in Gallico
 agro, cum induceretur aratrum, sub exi-
 stentibus glebis Pisces emerfisse, & à Juve-
 nal. Sat. XIV. v. 63. pro ostento habetur.

Quodque coronata lustrari debeat agna
 --- jam sub aratro.

Piscibus inventis ---

Irridet quoque SENECA. Nat. Q. III. c. 17.
 quando de piscibus fossilibus inquit: non
 cum retibus aut cum hamis, sed cum dola-

bra eundem piscatum, expecto ut aliquis in mari venetur. Quare pisces in terram non transeant, si nos maria transimus : permurtabimus sedes.

Qui *pisces fosfiles* negant, ut impossibilitatem demonstrent ex *Ferdinand. Francisci de CORDUSA Didascal. multiplici C. XI.* dubia offerunt.

Objectio-
nes negan-
rium Pisces
Fosfiles.

1. Quo pacto pisces in terra generentur vel eò deveniant ?

2. Cùm nullum animal extra suum elementum vivere possit ad longiusculum tempus, quomodo illi naturam suam exuant ut extra aquas vivant.

3. Quia credibile est pisces respirare, quæ via aër ad eos ingrediatur, ut eos refrigeret. Prius exemplis veritas Piscium fosfilium munienda, post ad objecta respondendum.

Exempla
Pisc. Fosfil.

1.

§. V. Recensent Pisces fosfiles circa Babylonem *ARISTOT.* (aut ut alii hunc librum *THEOPHRASTO Eresio* Philosophorum vel *Ciceronis* Calculo eruditissimo disertissimoque assignant) *de miris Auscult.*

2.

C. LXIX. Ad *HERACLEAM* circa Lycum fluvium *Ibid. C. LXX.* in *Papblagonia* *ibid.*

3.

C. LXXI. & Job. CAMERS Com. in Solim.

4.

C. LVI. in Ponti variis locis. *THEOPHRAST. l. de Piscibus* (Cujus partem posteriorem Latine reddidit *GESNER.* in-

seruit

ternitque L. IV. <i>Hist. Aquat.</i> ad Cromnam	5.
& ad Lycum fluvium PLIN. L. IX. c. 57. ad	6.
Tium Misesiorum Coloniam Democritus	7.
apud ATHEN. L. VIII. c. 1. post PYRENE	8.
ad Narbonem fluv. POLYB. L. XXXIV.	9.
<i>Hist.</i> ATHEN. l. a. ibidemque ad fluv. Rusci-	10.
nonem STRABO L. IV. <i>Georg.</i> c. 12. ad SAL-	11.
SULÆ fontes & <i>Leucatum</i> , in Gallia Nar-	12.
bonensi POMPON MELA L. II. c. 5 f. in	13.
GETULIÆ montibus APULEI. <i>Apologet.</i>	
primo, hodie pisces Fosfiles apud CARIBES	
NIERENBERG. L. XI. <i>Hist. Nat.</i> c. 38. &	
ultra Albim Orteranti (referente FABRI-	
CIO & notante G. AGRICOL. L. de Ani-	
mantib. <i>Fossil.</i>) ad POLSENICUM fl. in	
Misena quoque ad Dudram fluv. prope Ha-	
vam oppidum, item in pratis ad Rederam	
fluv. GESNER. L. IV. <i>Aquat.</i>	

Exempla quoque recensent LEONI-
 CEN. *Hist. var.* L. II. c. 15. & L. III. c. 12.
 MAJOL. *Canic. Colloq.* IX. p. 376. Joachim.
 VADLANUS *com. in Pompon. Melam.* L. II.
 c. 5. Isaac. CASAUBONUS *comm. in Strabon.*
 Melch. GUILANDIN. *Comm. in Plin. de pa-*
pyr. pag. XII. XIII. MATTHIOL. *presf. in L.*
 V. Diosc. NIERENBERG. L. VI. *Hist. Nat.*
 c. 15. & L. I. de miraculos. *Nat. in Europ.* c. 43.
 JONSTON. *Tbaumatogr.* S. IX. c. 22.

S. VI. *Quomodo Pisces Fosfiles in terram Quomodo*
 & su.

Pisces in
Terram
deveniant.

1. Ob inun-
dationes
fluviorum.
2. Relictis
piscibus.

*Et supra terram deveniant, ut & crustata
fossilia varia reddi potest ratio.*

1. *Ob Inundationes Fluviorum.*

1. *Relictis ipsis Piscibus in terra, quando* scilicet pisces simul exeuntes aqua receden-
te, in terra relinquuntur, quod in Nili in-
undatione fieri solet, quare & in Ægypto
Piscium messis fieri dicitur, quando pisces
parentis fluvii decessu deserti ad brevia li-
mosa adhærescunt, atque incolis ad pra-
dam relinquuntur. *ÆLIAN. X. c. 44.* H-
tamen pisces proprie huc ad fossiles & ter-
restres non spectant; nulli enim pisces, qui
in fluviis semper versari soliti sunt, post in-
undationes in locis siccis relictæ terram so-
beunt, sed omnes de vita decedunt. Sc-
cum *pisces fossiles* etiam in locis, quæ in ve-
davit aqua, soleant inveniri, certum est il-
los eò *per fibras* aut riparum venas per-
trasse longius in terram, & interdum in
proximi oppidi cellas subterraneas. *AGRI-
COLA. de Animant. Fossil.*

Relictis
Piscium
Seminis.

2. *Quando post inundationes fluviorum*
in locis, quæ resiccantur, *vel ova, vel alia*
piscibus gignendis idonea *principia* relin-
quuntur, quæ post in terra relicta perficiuntur,
ut Testudinum ova in arena Calida.
Hoc de piscibus circa Heracleam effossi
asserit *Plin. IX. c. 57.* Credibile est appro-
priat

priato Solis Calore perfici posse ista Piscium
 um ova non aliter ac absque incubatu Gal. Exclasio
 linarum ova excluduntur in fornacibus Æ. Ovorum in
 ypti, de quibus **BENEDICTUS PERERIIUS** Ægypto.
 in *Magia* L. I. c. 12. §. 4. p. 118. **BUSBEQUI-**
US Epist. III. Legat. Turcic. p. 165. ex con-
 stanti affirmatione Ægyptiorum Constan-
 tinopolin quotidie venientium & ἀντίπινος
BELLON. L. II. observat. 31. idemque ocu-
 latus Curiosissimus Pullitiei Ægyptiacæ In-
 spector **JOH. VESLINGIUS** Eques & Prof.
 Patav. nominatissimus in observat. & Epist.
 Ejusdem à Bartholin. editis Epist. I. & II.
 quem pullorum in furnis excludendis mo-
 dum in *Hetruria* à Veslingio monstratum. In *Hetruria*
FERDINANDUS II. Medicus Princeps in-
 stituit, narrante **JOH. RHODIO** ad *Clar.*
Wormium in Litteris apud **Th. BARTHO-**
LINUM Cent. VI. hist. 11. p. 217. seq. non minus
 ac **CHRISTIANUS IV.** Rex *Dania* in villario In *Dania*.
 Friderici Burgensi exstructis furnis felicium
 successu. **BARTHOL.** l. 4. p. 213. & in An- In *Anglia*.
 glia feliciter exclusionem istam imitatus est
JOH. HEYDONIUS Anglus Rei Tormen-
 tariae praefectus, affirmante id illustri **DIG-**
BÆO in *de Corpor. Nat.* Tom. 1. c. 24. p. 280.
 Sic & pullos ex Ovis in sterquilinio excludi
 posse narrat **Th. BARTHOL.** Cent. III.
 hist. 100. §. VII.

Pisces in
Terram ve-
niunt ab
ebullitione
Aquarum.

§.VII. II. *Ebullitione Pisces ex Aquis in-
Terram* ejiciuntur, ut de stagno circa Ligu-
riam in masiliensi agro *Aristot. l. de adm-
auscult. c.87. quod ebulliat, aquas superfun-
dat, Maximamque piscium copiam ejiciat,
quodque flantibus Etesis terræ pulverem
super se obducatur, ut superficiem Stagni ce-
solum firmet quod indigenæ tridente inter-
rumpant, & pisces quot voluerint, extra-
hant. Sed hæc potius est simulata terra.*

Ob terram
exoletam.

§.VIII. III. *Pisces fossiles* inveniuntur
*Terra exoleta sub, qua aqua stagnat à fluminibus
aberrans, sub qua pisces subterranei dis-
currunt. Tales sunt pisces Subterranei à
Pyrenæos prope Lacum Roscyno fl. adja-
centem, ubi paulo supra mare locus aquo-
sus fossiles continens mugiles, ubi enim ter-
pedes foderis immisso in aquosum limum
tridente configere licet pisces justæ magni-
tudinis. STRABO L. IV. Geogr. & de hæ-
planitie, terra exoluta, cui multum graminis
innatum, subter terra sabulosa, sub qua aqua
quæ à fluminibus aberravit, in qua pisces
fossiles, plura POLYB. L. XXXIV. Hist. c. 1.
tante ATHEN. L. VIII. c. 1. nec non de Leo-
catae littore, ubi pisces sub Campo graminis
arundine perviridique & terra stagno sus-
beunte suspensa. POMPON. MELA. L. I. c. 5. de situ Orbis.*

§ IX. IV. *Pisces altè in terra defossi* in-Sub Cana-
 venti, ubi nulla præcescit inundatio, sed libus sub-
 sponte ibi nascuntur, idque continuò dum, terraneis
 humores aliunde manant, qui generationis discurren-
 tes
 principia secum adferant, adeoque per ve-
 nas & fibras terræ in terram veniunt. *Absit* Terra non
 enim, ut *terrena moles* credatur *tota esse soli-* est solida.
da, innumeris meatibus illa perfossa, inef-
 fabili tamen Dei opificio eâ inviolabili so-
 liditate, in tantam regionum subterre-
 strium amplitudinem excavata subsistere,
 possit, *inquit* inusitata Eruditionis summa-
 que Humanitatis Vir *ATHANAS. KIRCHE-*
RUS Dialog. III. Itin. ecstat. Subterr. c. 3.
P. 189. Et promisit *Idem* in propediem pro-
 dicuri *mundi subterranei Lib. III.* quem *Geo-*
tablicum vocat *Part. V.* enarrare innume-
 ros meatus, Voragine, hiatus, Canales sub-
 terraneos, quibus perfossum est terræ cor-
 pus, & præter ignea, aërea, aquea ac terrea
 receptacula *Part. VI. VII. VIII. IX.* montes,
 campos ingentes, maria, Insulas subterra-
 neas *Part. X.* Quin & *Idem* in *L. V. metallo-*
scopo dicto *Part. III.* exhibebit ossa intra ter-
 ram reperta, Ebur, unicornu fossie, Glosso-
 petras, ossa Gigantum putatitia, Carbones:
 nec non *L. VI. seu Phyt-Zoographo Part. II.*
 enumerabit Plantas subterrestres, silvas ac
 prata submarina, nec non *Part. III.* anima-
 lia

lia subterranea, eorum formam, ingenium
& quibus vivant.

Sub terra
fossilis
Caro.

Et quod tunc promiserat, nunc hoc ipso
anno edito Mundo Subterraneo maxima
ex parte promissa locis allegatis *IDE*
KIRCHER. explevit. Quis nunc putet *soli*
dum terra corpus. Et fossilis Caro sub terra
reperita est ad vallam Erfurticum juxta Pon
tam D. Andreae, de qua *Libavius L. 1. Sin*
gul. p. 252. seq. & ex eo paucis possibili
tem confirmat *JONSTON. Thaumatur*

Et Lignum.

graph. Sect. IV. c. 32. p. 196. & Aquæ Spartæ
Umbriæ Oppido; ut Tiburi Lapidem, Li
gnum è terræ visceribus effoditur versico
lor variegatum & in vermiculatum opus
non secus ac ebenus elaborandum, de quo
(præter *Petr. Servium Spoletin. Urban*
VIII. Pont. Medic. in de Nat. Artis que
rac. Tb. BARTHOLIN. Gent. V. hist. 72.
I. Ligno fossili Umbriæ, in territorio To
integrum Tractatum Romæ edidit FRAN
CISCUS STELLATUS Lynceus Academicus
& tale frustum possedit *OLAVUS WORMIUS*
ut memorat *in Museo L. II. c. 17.* Quia
hujus Ligni visendi *KIRCHERUS* (uti *testa*
tur L. VIII. Mund. subt. s. 2. c. 6. cum *Franc*
cisco Stellato in agrum Aquaspartanum sub
jurisdictione Ducis Cæsarij. à Roma milliarum
pro

profectus est, ut attentius mineram ejus exploraret.

Et terra corpus haud solidum esse confirmi consensus fluviorum cum mari, de quo pluribus egi in Oceano macro-micro-cosmico

Consensus
Fluviorum
cum mari
sub terra.

§. 14. 23. 24. 56. & seq. eundem statuit Sapientissimi Regis assensus Ecclesiast. I. v. 17.

Flumina redeunt in mare, unde orta sunt.

Quem Ecclesiastæ locum explicat Joannes

Kempsius Pathol. & Botan. in Acad. Mar-

purg. Prof. ad Helvic. Dietericum de Acidul.

Schwalbac. Epist. V. p. 40. Terram perinde

ac corpus humanum habere suos Canales &

Cuniculos, per quos ex mari in diversas

partes terræ, perinde ac sanguis in singula

corporis membra, magna aquæ copia ef-

fundatur.

LAURENT. PIGNORIUS Epist. XIV. p.

49. cum recensuisset, in lacu ad radices

montis Arquadæ (Fr. Petrarchæ secesu nobilitati)

non ita diffuso, La Solana dicto,

inveniri Cephalos pisces æque lapidos ac

illos è pelago, qui nobilitant Venetas co-

quinas, unde hæ peregrinæ, inquit, delitiæ?

nisi quod & ipsa Thetys rusticetur, addu-

citque testimonium Junilii Episcopi Afri, cu-

jus verba ita sonant; cum multa constet esse

maria, in locum tamen unum dicuntur

congregatæ Aquæ, quia videlicet cuncta

hæc jugi unda atque continua Oceano & mari junguntur magno, sed & si qui Lacus in semet ipsos videantur esse circumsepti occultis tamen quibusdam perforatis cavernis in mare suos evolvere meatus, quos & fosfores puteorum probant, quia tellus per invisibiles venas aquis repleta manantibus, & quia trahant ex mari principium

Fluvii sub terra labentes, rursus emergentes

Terram non esse solidam, confirmant etiam fluvii, qui ubi aliquot spatium cursu absorberunt, in terram se condunt, & subterranea volvuntur gressu, ut de TIGRIDE Justin. L. XLII. Hist. c. 3. §. 9. SENEC. L. III. Natur. Quest. c. 26. & L. VI. c. 8. de PYRAMIDE Cappadociae fl. STRABO L. XII. de amne prope Pompejopolim, Pompon. Mela L. c. 6. de EULÆO amne apud Susianos non longe à Caucaulo monte, PLIN. VI. 27. de LYCO in Asia, ERASINO in Argolica. Idem L. II. c. 103. de CEPHISO STRABO L. IX. de ANA fluvio, qui provinciam Hispaniam Estramadaram secatur, medio spatio quæ absorbetur, & post 15. leucas sub terris absorbitur, rursus emergit, unde cum toto isto spatio lætissima sint pascua, inter mirabilia Hispaniæ censetur, fluvium ibi esse, super quem animalia pascantur. BOTER. descript. Hispan. apud Job. LAET. p. 81. Alia exempla

collegit quoque *BACCIUS de Therm. L. I. c. 2. f. 4. & Majol. Canic. Colloq. XI. p. 426.*

Terram non esse solidam demonstrant tot Marina sub
marina vestigia sub Terra reperta. In Re- terra reper-
xem prope Trajertum Mosæ, Navis mariti- ta.
ma sub arenoso Colle reperta est Anno
 MDXCIV. & in tractu Peele Pini seriatim
 sub terra repertæ, quæ non nisi in montibus
 proveniunt. *HELMONT. intr. Terra §. 17.*
 Ex *FULGOSO* gravi Historico narrat Ma-
 theseos Lumen *THEODORUS MORETUS*
Belga Vratislav. Matheseos Prof. in Erudi-
 tissimo de *Æstu maris tractatu C. XXI. §. 275.*
p. 112. Ao. MCCCLXII. prope Bernas in-
 ventum infra terras pervetustum ligneum
 navigium, ab iis qui in fodinis 100. orgiis
 depressi metalla rimabantur, adfuerunt &
 vela Cannabina, & ferrea anchora, & galeæ
 40. virorum; quam Historiam quoque
 recenset *LUDOV. MOSCARDI Nobil. Ve-*
ron. L. II. Musei Ital. conscripti cap. CXI.
 Laudatissimus *MORET. l. 4. §. 278.* hæc non
 ex diluvio universali esse naves dictæ vesti-
 gia, sed quia tot flumina ex Helvetiorum
 montibus oriantur (ut Oenus & Danubius
 in Orientem, Rhenus, Mosa & Mosella in
 Septentrionem, Tosa aliique in Italiam Me-
 ridiem versus, Rhodanus per Genevam in
 Occidentem §. 275.) credibile, olim lacus

tot ad fluviorum capita in unum alveum
conspirasse, & à Geneva Bernas usque &
Constantiam licuisse navigare; qui aquarum
tractus nunc terra obruti. Ad Peruanas
Aurifodinas circa Limam urbem navis
inventæ in ipsis maris fundamentis. NIE
RENBURG. L.V. c. 2. Hist. Nat.

Si alia sub-
terranea
multo ma-
gis fluvii
dantur sub-
terranei.

Si ergo tot subterranea inveniuntur, quid-
ni & Aquarum Canales, tam majores, quam
minores, terram permeare, & à mari flu-
viisque remotis locis Pisces subterraneos se-
cum deferre poterunt. Lacus est in Carnis-
pago vicino Zirkait dictus, inquit G. WER-
NHER de Admir. Hungar. Aquis p. XCI. qui
quotannis sub Autumni finem aquis dere-
pente ex abdito venientibus, & magnam pi-
scium copiam secum trahentibus inundatur
appetente verò æstate aquis abdita rursum
petentibus exarescit. Quin & alii sunt in
eadem regione amnes, qui terras subeant
& ubi per longa spatia emanarint, rursum
effluant, immo anates vivas simul evehant
ut destituti aquis pisces à vicinis maxima
capiantur copia. Idem p. 92. inquit fusus
quomodo hæc fiant à scrobium regurgita-
tione & quasi vomitu, ut rursum eodem re-
deant & absorbeantur, idque statis tempo-
ribus.

Per Terræ-

S. X. V. Pisces itaque fossiles in Aquis seu
Cana-

Canalibus subterraneis degentes sapius per Subterra- *motus ex*
Terra se pandunt, cum dehiscente neis Cana-
Terra, aquæ emergunt, quæ ante sub terra libus emer-
 latuerant, & tales Pisces exhibent. Ut gunt Pi-
ter ces.
ra *motus* hinc inde faciem Orbis immuta-
 runt, Siciliã à reliqua Italia abruperunt, *Ov.*
XV. metam. v. 262. Virgil. II. n. Æn. ut credi-
 bile putat antea citatus *M O R E T U S* Terræ mo-
de Æstumaris. C. XIX. §. 229. Angliam à tus mundi
 Gallia, aliasque plurimas Oceani & Medi. faciem im-
terranei Insulas à continente avulsas, §. 236. mutant.
 Magnam Insulam maris Atlantici Terræ
 motu & mari submersam, quæ ut veterum
 Historicorum memoria insignis, & à *Ter-*
ullian. in Apologetic. c. 39. celebrata & pro-
 Ophir Veterum habita, hodie nulla, sed par-
 væ reliquæ Insulæ raræ, nantes in gurgite
 vasto Flandriæ, canariæ, & paucæ ad caput
 Viride sitæ, ubi forsan olim terra continua
 cum Africa & America, antequam Oceanus
 Indicus versus Boream erupit: *Nordstran-*
diam Borealem Insulam, quam Cranzius
 Frisiam Aquilonarem vocat, cum Titmarsia
 Continenti adjunctam à Continenti Terræ
 motus avulserunt, & in Insularum album as-
 scripserunt. *KIRCH. Mund. sub. L. II. c. 12.*
 §. 1. f. 76. Pariter & *terre motus* novos hinc
 inde *fluvios* veteribus obstructis eduxerunt
 è Terra & simul pisces. *NICOL. DAMASCE-*
NUS Herod. Judæorum R. & August. Cæs.

familiaritate & Philosophiæ cognitione
 Clarus *Hist. L. CIV.* testatur, belligerante
 Mithridate, circa Apameam Phrygiæ tre-
 muisse, deque repente apparuisse in illa re-
 gione stagna, quæ prius non erant, fluvios
 & fontes per motum patefactos, & tantam
 cum Aquis istis salis piscium copiam pro-
 rupisse, ut finitimi loci toti his impleren-
 tur. Nisi ergo hi *pisces* ante sub terra fuisset,
 sub apertum Cælum protrudi non
 potuissent. Agnovit *SENECA L. III. Nat.*
Q. c. 19. magnam vim aquarum in subterra-
 neis loculis, fœdam situ piscium, nam in
 Caria circa Lorymam urbem cum talis exi-
 lisset unda, periere, quicumque illos ederant
 pisces, quos ignoto ante eum Diem Cælo
 novus amnis ostenderat, utpote pingvia ex
 longo otio corpora, inexcitata, & tenebris
 saginata. Habet ergo non tantum venas
 aquarum terra, *pergit l. a.* ex quibus corri-
 vatis flumina efficiuntur, sed & amnes ma-
 gnitudinis vastæ, quorum aliis semper in
 occulto cursus est, donec aliquo sinu devo-
 rentur, alii sub aliquo lacu emergunt.

Fluvii per
 Terræmo-
 tus erum-
 pentes.

De *Fluviis per Terræmotus erumpentibus*
 plurima exempla alligata fuerunt in *Oceano*
Macro-Microc. §. 24. & 150. hic addo terræ
 motum inter Elim & Megalempolim La-
 donem Fluvium effudisse: *SENEC. VI. Q.*

Nat.

Nat. c. 25. de monte ambulante paucis ab-
hinc annis in tractu Numburgensi prope
Laucham oppidum videri poterit D. Christ.
LANGE Prof. quondam Lips. meritisimus
in de Therm. Carolin. c. 11. §. 92. In illo et-
enim loco, per aliquot mille passus ferme
Tellus cum arboribus proceris, & operoso
vicibus agro, de supercilio montis cujus-
dam in sublime se se extulit, & sensim sen-
simque cum magno fragore, propter avul-
sas Arborum profunde infixarum radices,
ad pedem montis descendit cum multo-
rum fontium recentibus & antehac in
montis Cacumine nunquam visis scatebris.
Quin & ex Ferrando Mendoza Pinto Lusitano
refert Christ. ARNOLDUS additamentis ad
ROGERII de Relig. Ethnic. C. X. p. 691. in
Chinensium Provincia SANST paucis ab-
hinc annis per Terra motus erupisse Lacus
ingentes ad 60. milliaria Terras inuodan-
tes. Egidius Neapolitanus in Diatribe de monte
Vesuvio (quem Petr. CASTELLUS Medicus
ultimo operis sui folio de Vesuvio allegat)
narrat, suo tempore in Basilicata Neapolit.
Regni Provincia ex formidabili terra motu
ibidem exorto integrum montem vinearum
cultura nobilem ex loco suo in alium tribus
inde mill. pass. disitum translatum fuisse.
Quod autem absorptis urbibus aut montibus
statim

Statim in eorum locum *Lacus emergat*
 (quod & de oppido Rhætorum *PLUR*
 1618. absorpto referunt Historici (causam
 facit) *KIRCH. L. IV. Mund. subt. S. II. c. 01. S. 1.*
 quod infra absorpta moles terrestris in
 hydrophylaciū quoddam incidat, quæ cum
 simul consistere non possint, aqua terrestris
 substantia uti levior, ita per hiatus expres-
 sa in absorptæ Urbis aut montis stationem
 succedat.

*Piscium
 Fossilium
 Singularis
 plerumque
 est species.*

*S. XI. VI. Plerumque tamen piscium
 Fossilium singularis est species, diversa à reli-
 quis. Qui ad Albim inveniuntur, teretes
 nonnulli, ut Anguillæ intra terram, sed pe-
 le carent tenaci, squamis etiam ut & go-
 bii, majores crassi ferè duos digitos, longi
 palmos tres. *AGRICOL. de Anim. Fosf. T. 1.*
 les quoque *pisces Fosfiles*. Peisker dicti lon-
 git. palmi, crassitudine digiti, coloris Cinc-
 rei, cum punctis ventre flavo *Id. ib. Subter-
 ranei pisces*, qui siccatis Fluviiis exeunt
 pabula pinnulis gradientes crebro caudæ
 motu, capite ranis marinis similes, reliquæ
 parte gobiis, branchiis cæteris piscibus. *Id.*
*Theophrasto PLIN. IX. 57. ARISTOT. de
 Auscult. c. 69.* Qui in Rhegio, & ad Her-
 cleam in Ponto defossi Pisces exsiccatis hu-
 midioribus locis, in terram iter contem-
 plunt, terra magis exsiccata humorem que-
 rente*

rentes, ad Sylvam confugiunt, & ibi remorantur, nec prius quàm effodiantur motu corporum ipsos vivere apparere, *IDEM* docet C. LXX.

Talem singularem *Piscium* Speciem non per canales deventi solum, sed & terrarum profundo nasci indicium ferre refert *SENEC. L. III. N. Q. c. 19.* quod & *Anguillæ* latebrosæ nascantur locis, & *RONDELET.* testatur se vidisse *Anguillas* è terra defossas, *OSWALD. GREMBS* Salisburgens. *Architaer, in Arbor. Ruinos. Homin. L. I. c. 7. eb. 8. §. 49.* *Pisces* hos fossiles ex barathro aquarum provenire statuit ubi balsamo conditi fabricentur.

§. XII. *Quidam* ex his *piscibus non boni* Pisces fossi-
saporis, quales ultra *Albim* inventi ex *AGRI-* les plerum-
COL. descripti, qui duram nec gustui gra- que non
 tam habent carnem; alii prorsus nocivi, boni saporis,
 quales à *SENEC. l. 3. c. 19.* designati: qui- ris,
 dam virtute præstantes, ut de iis, quos *Paphlagonia* exhibet. *ARISTOT. Auscult. c. 71.*
 & apud *CARIBES,* ubi exsiccatis paludibus
 effodiuntur varia *piscium* genera in illa hu-
 miditate servata gustu gratissimi, præsertim
 quos *Armadillos* vocant. *NIERENBEGR.*
L. VI. c. 15. L. XI. c. 38. Hæc de *piscium* fos-
 silium ortu sufficiant, paucis ad reliqua duo
 dubia respondendum *quomodo tales pisces*

extra Elementum proprium, Aquam scilicet vivant, aut, si cum aqua in ejus Canalibus subter terram vehantur, quomodo respirare & vivere possint.

Quomodo
Pisces fos-
siles extra
Aquam vi-
vant,
Pisces cer-
to modo
respirant,

§. XIII. *Pisces respiratione quadam indigere, satis illi testabuntur, qui obstructis glacie penitus aquis (nisi pertusa hinc inde foramina fuerint ad Aërem intromittendum) non raro piscium immensa dolent funera, & ob jacturam meliori jure piscem lugerent atrati, quam Hortensius orator laudabat unicam murænam mortuam, *PLINII L. IX. c. 55.* aut Crassus, qui murænam flevit uberius, & honore sepulturæ affecit. *M. CROB. Saturn. L. III. c. 15.* Licet præter Cetaceos pisces reliqui quidem non respirarent, ut quadrupedes & aves, inquit *ROBERT. BOYLÆUS Experim. Phys. mechan. exp. XLI. p. 462.* per branchias tamen, cum pulmonibus quandam habent Analogiam, nam cum in stagnis undique gelatis, aut in vitris arctissime obturatis emoriantur Pisces, probabile, *eis inesse, licet obscuram, respirationem.* Et notabile, quod cum ipse *Boyleus* Anguillam Recipienti (pro vacuo demonstrando) imposuisset, & aërem instrumento omnem exsuxisset, Anguilla quidem immota jacuit, sed recipientis operculo remoto, & aëre rursus illapso re-*

vixit

vixit, quæ duratio Anguillæ absque aëre, forte imputanda peculiari vivacique hujus generis piscium naturæ. Pari ratione, ut de Cochlea testacea *IDEM BOYLÆUS* refert, mirandum, quam cum Recipienti inclusisset, non tantum de lateribus vitri ad exsuctionem aëris non decidit (adeo glutinosa & difficulter dissipabilis Natura & succus Cochlearum ad hunc eventum valuit) sed in progressu suo per recessum aëris nihilo magis impedita, cum tamen excepta hæc Cochlea nullum Animal recipienti immiserit, quod non obierit, aut moribundo simile apparuerit.

S. XIV. Si itaque *pisces obscurius respirant*, sufficiet etiam *Piscibus his terrenis* in Terræ cavernis ac locis humidis & uliginosis stabulantibus *ad Respirationem tantum aëris*, quantum Talpis, ut judicat *PLIN. L. IX. c. 57. f. sub Terræ delitescantibus: aut si Pisces fossiles se proprio succo refrigerant instar vermium terrestrium, & insectorum, quæ BOYLÆUS l. a. p. 471. insecta & alia, quæ pulmonibus destituuntur, omnique alia re analogæ pulmonibus, aër ambiens afficit per Cuticulæ poros, atque inde loco respirationis fovet: aut denique pisces isti subterranei ore inserta gleba humidiorè & frigida refrigerantur & vivunt, ut Carpio-*

Quomodo
Pisces Fos-
siles respi-
rent.

nes

nes extra aquam ingesto panis bolo, cense-
 te Scientissimo *Caspar. SCHOTTO Physicæ*
Curios. L. X. c. 16. eo modo ac urinatore
 Spongiam oleo imbutam ori induunt, quan-
 do sub aquis degunt, eoque remedio nup-
 in Anglia Vir utili pollens scientia, qui
 merces & bombardas ex demersis navibus
 didicit evellere, usus est sub aqua degenti-
 referente *BOTLÆO. Experim. XLI. p. 468*
 Si teenim & *Animalia* Lapideo Carceri in-
 clusa viva inventa fuere (de quibus *capitulum*
seq.) quidni facilius sub porosa terra Pisci-
 bus respirationis subsidium. Agyrtarum
 testimonio probat *GEORG. FABRICII Epist. ad G. Agricol. qui fosiles Pisce* Peister di-
 ctos vitro angusto includunt, ut inibi sub
 succo se refrigerantes crescant, eosque im-
 peritis pro serpentibus venditent. Sic &
 viperas gypseo sepulchro inclusas per ali-
 quot dies supervixisse, & eo rupto redivas
 aufugisse refert *Georg. STENGEL. de monstris*
L. II. §. 12. nec non Rendm. DIGBÆUS de
Pulv. sympath. p. 50. & cum eo Lant. STRAUSS. p. 208. de viperillis magnæ cur-
 curbitæ inclusis referunt, quæ Papyro cit-
 cumligata perforata, tamen hinc & inde
 ad aliquam aëris intromissionem 6. 8ve
 mensium spatium, absque omni, præter
 hunc paucum aërem, nutrimento, in prodi-
 giosam

giosam viderunt excrevisse magnitudinem.

§. XV. Sed *redeundum à piscibus Fossilibus ad Cancros nostros terrestres & Fosfiles.*

Et cum pluribus demonstratum, *dari pisces subterraneos, & vivere posse extra aquam,*

non incredibile, dari etiam *subterraneos Cancros,* potissimum cum illi non solum ex-

tra aquam diu vivant, sed & terrenam vitam, victum in terra quæritando, agere possint, aut terræ cavernas locis paludosis vicinas instar cuniculorum suffodere, ut non raro crustâ suâ armati, velut novi Cadmei milites, licet non seminati, ex terra emergant.

Itaque ut *de Cancro ab Oleario* in Persiæ rupibus invento (*cujus gratia de piscibus fossilibus excursio facta fuit.*) concludamus, aut

singularis *Cancri marini* Species fuit, etiam in terra vivens, adeoque & maris & terræ habitator, aut ab incolis Persis mari extractus in itinere terrestri deperditus, fuga mare repetere tentavit, quas conjecturas in *disser.* de mirand. Lapid. Natura adduxi pag. 61. 62. aut, quod vero similius, per occultos cum aqua marina Caspii maris Canales, & angiportos, in montis verticem, ad limpida aquam, falsedine Marina in visceribus montium percolata, emerit. Pluribus etiam comprobatum, Terram non esse inutile

Regressio
ad Cancros
terrestres
fosfiles.

De Cancro
Olearii.

tile

tile pondus, aut solo limi, luti, sedimenti
 suffartu, haut secus ac Casei coagulum con-
 densatum, sine omni interiore Conclavio
 apparatu, sine omni reconditoriorum
 distributione; sic nec montes solidi, sed *K
 cher. Itiner. Subterr. Dial. III. c. 3. p. 11*
 adstruit, sub montibus *Caucasi* sive *Indi*
 (*mari Caspio* vicinis, per quos *Olearius* in-
 fecit) Naturam fluminum ingentium
 conditoria & immensa Cellaria Univer-
 Asiae & Indiae rigandae sufficientissima possi-
 disse, adeo ut non mirum, per Canales aqua-
 rum amplissimos tandem in *montis vertice*
cum dulci lympha, prorupisse Cancrum mar-
nis prius aquis saltim asfoetum. Sed cuius
 hac de re liberum sit iudicandi arbitrium

CAPUT VIII.

De Crustatis sive Gam-
 maris sive Cancris petrefactis, &
 in genere de aliis quoque
 lapide factis Natura-
 libus.

§. I.

Mira Lapi-
 dum Na-
 sua.

PRæter terrestres & fossiles Cancros, Na-
 turam varie in crustatis ludere, & eorum
 crusta-

crustam in marmoream convertere non-
 nunquam Soliditatem, nunc enarrare re-
 stat. *Miranda certe lapidum natura* quamq;
 ut non satis mirari; sic nec perfectè rimari
 quis poterit, tam variis formis in solidis
 his Corporibus Natura Proteum agit. Ut
 hic sicco transeam pede, vitam lapidibus
 quandam inesse, quod cum *SPERLINGIO*
Meditation. X. in Scalig. exercit. X. §. 1. de-
 fendit *Martin KERGERUS Physic. Lignic.*
 meritisimus, Amicus svavisissimus in erudi-
 to *de Fermentat. opere C. V. p. 32. seq.* sic &
 generationem quibusdam assignant, quod
 de *Priapolitho* non solum aucto, sed & simi-
 les sibi procreante refert *BORELLUS Cent.*
III. obs. 85. quidam enim eorundem, ait *l. a.*
parvis Priapolithis intus pleni sunt, ut vi-
 deantur matres foetibus prægnautes; non
 minus ac adamantes feruntur inveniri par-
 turientes, quod de Adamantibus *Principis*
Ravastasi MAIOL. Dier Canic. T. I. Colloq.
XVIII. p. 405. & de Adamantibus *Dominae*
Heverensis BOOT de Gemm. L. II. c. 3. nec
 non *Francisc. RUEUS de Gemm. L. I. c. 1. p.*
m. 178.

An Lapidēs
 vivant?

An Lapidēs
 generent,

§. II. An Lapidum hi partus genuini
 sint; difficillime credi potest. Hoc tamen
 verissimum, inveniri *Lapides prægnautes*.
 Miram in *Epistolica Dissertatione de miran-*
da

Lapides
 dentur præg-
 nantes
 non minus.

Ut Embryo
prægnans.

Et alia Ani-
malia.

Et vegeta-
bilis.

de Lapidum Natura ex Tb. Bartholini C. V. Hist. 100. adduxi Historiam de Embryone in Utero Matris prægnante, Dissert. pag. LIV. eandem confirmat, & in causas inquirens IDEM BARTHOLIN. in de insolitis Partibus Viis C. XVI. p. 124. & seq. ubi p. 133. adducit Arnoldi SANGVERDII Batavi Philosophi Judicium de muribus prægnantibus: sic præter regnum Animale & Vegetabile Frustra prægnantes exhibet. Pomum Citrium prægnans, quod in se continet pomum exiguum avellanæ magnitudinis, cortice flavo exteriori, medulla albicante, & succo suis distincto loculis describit OLAUS WORMIUS L. II. Mus. c. 28. f. 206. & DOLDIUS Norbergæ observavit, MDCIV. apud Pharmacopæum novum prægnans pomum in sua matrice propria extra terram apud HONNUNG. cista medic. Ep. CCXLV. Et pomum commune prægnans notavit Clariss. MICHAEL DORINGIUS Phys. Vratisl. meritissimè Ep. Ao. MDCXXXVII. ad Exc. Sennertum scripta: Rem miram, scribit, antehac vix visam vel auditam cape: pusillum pomum colore, odore & figura majori per omnia simili, in hujus meditullio singulari pediculo enatum, dedit unum atque alterum ante mensem Pharmacopæus noster Petrus Calenbergerus.

§. III. Ergo tam in animali, quam regno Lapidum
 vegetabili si talia inveniantur, & Lapidum Pregnan-
 constat inveniri in minerali pregnantes. In tium Ex-
 veteri Marchia ad ostium Tangræ, Chri- empla,
 stoph. ENCELIUS de Re metallic. L. III. c. 43. 1.
 p. 228. invenit Lapidum pregnantes Cheloni-
 tibus tribus vel quatuor perfectis, tanquam
 in matrice Vidit GOROP. BECANUS Nilo-
 scop. LIII. f. 237. in filice durissimo Bethunis 2.
 advecto, quo viæ sternuntur, conchulas to-
 tas lapideas & conclusis valvulis integras,
 ut Cæmento quasi aliquo compactæ judica- 3.
 rentur. Tales lapides conchites pregnantes
 creberrime in Alsatia prope Buxovillam
 inveniri, Testis est D. SALOMON. REISE-
 LIUS Archiater Hanov. Celeberrimus, qui
 eosdem & Calamo descriptos, & penicillo
 depictos mihi transmisit, ipsosque in Litho-
 logia Curiosa exhibebit D. Job. Dan. Major. 4.
 Amicus sincerissimus. Quin & alios pra-
 gnantes conchites circa Svinfurtum reper-
 tos, sub nomine Wackestein/Dn. D. Leonh.
 BAUSCHIUS Pr. Colleg. Curios. dignissimus 5.
 in Ætice c. VIII. p. 71. exhibuit, nec non D.
 Job. Mich. Ubl. Medicus Provincialis Schleu-
 singenfis, Collega Curiosus reperiri in rivulo
 prope Oppidum Rodach, Dicecesis Cobur-
 genfis, tales pregnantes Lapidum retulit.

§. IV, Ad hos Lapidum pregnantes referri
 K pote

Lapides
pregnantes
Animali-
bus mor-
tuis,

poterunt Lapides in quibus *tam mortua*
quàm viva, Animalia inventa fuerunt. Allat
ta fuere in *Dissert. de Mirand. Lapid.*
Nat. p. XL. Ex *CARDAN. L. V. de Variet.*
frondes in marmore; ex *MATTHIO L.*
pres. in L. V. Diosc. Cochleas; & latercul
lum testaceum in saxo; ab *Andr. BACCIO*
L. I. de Therm. c. 15. f. 41. Ex *ALDROVAN*
DO de Testac. L. III. c. 1. f. 80. peccinem in
solidissimo marmore inventum. His ad
jungi poterunt *Conchæ bivalves*, in *Lusa*
tia in saxis *Cinereis* inventæ; *P. ALBIN*
Chronic. Misn. de metall. t. XX. f. 168. con
chæ *turbinatæ* in Lapide *tophaceo*; *G. F.*
BRIC. Annal. misn. L. III. fol. 114.
Cochleæ lapideæ in saxo; *FALLOP. de mi*
tall. & fossil. C. IX. Sic, ut & *Cancrorum* no
strorum fiat memoria, refert *CARDAN*
L. VII. de Variet. c. 29. in lapidibus Ranæ
Bufones & CANCROS, quamvis mortuor
inventos fuisse. *Sic & viva Animalia Lapi*
dibus inclusa reperta fuerunt. *Credibile, ani*
malia limo lapidescenti involuta & ob va
luta tandem penitus Lapideum carcerem
obtinuisse; pari modo ut *Electri fragmenta*
plena Muscis, formicis, aliaque exempla
me allegata in de mirand. Lapid. Nat. p. 81.
ut *frustum succini* à *Celsis. Princip. Bruo*
twic, AUGUSTO Kirchero dono missum.

Caneri in
Lapidibus.

in quo lacertula integra, & in *Francisc. Car-*
din. BARBERINI *Gazophylacio* frustum, in
 quo immerito honore ranula sibi sepul-
 chrum elegerat: Statuit enim KIRCHER.
Mund. Subter. L. VIII. *f. 3. c. 5.* dum bitu-
 men liquidum & molle maris fluctibus ad
 littora devolvatur, dum in globos urgen-
 tibus fluctibus paulatim trudatur, animal-
 cula inviscata in meditullio secedere.

§. V. In *Citata Dissertat. de Lapid. Na-* Lapidēs
tur. p. 92. exempla allegata fuerunt de Ser- pręgnantes
 pente vivo marmori incluso, ex *Job.* NAR- Animali-
 DIO in *Anno 1. Noët. Genial. IV.* p. 266. de bus vivis
 Ranis rubris lapidibus molaribus circa
 Tolosam innatis, ex *Melch.* GUILANDI-
 NO de *Papyr.* p. XI. de Viperis & Bufoni-
 bus in Saxis, LIBAV. L. I. *Sing. de mola Fos-*
sil. p. 264. de Bufone in prægrandi saxo in
 vinea ab *Ambros.* PARÆO observato L.
 XXIV. *Chirurg.* c. 20. de Saxis in Littore
 Anconitano, in quibus pisciculi ad instar
 Cappi longi innati ex ALDROVAND. L.
 II. de *Testac.* f. 81. & meminit eorundem La-
 pidum Anconitanorum MAIOLUS *dier.*
Canic. T. I. Colloq. XVIII. p. 419. nec non
 J. *Garop.* BECANUS in *Niloscop.* L. III. *fol.* Bufones in
 241. His subjungi poterunt, vivum bufo- Lapidibus
 nem in medio marmore à Latomo Antwer-
 pię inventum, BECAN. l. a. f. 239. de alio
 K 2 bufone

Bufone in Augustoduni Arcis marmore
 NIERENBERGIUS *Hist. Nat. L. VI. c. 19.*
 & quæ alia allegat exempla *Clar. D. BALL-*
SCHIUS in Ætate p. 74. seq. Quid mirabi-

lius bestiola in præduri minimeque pervi-

lapidis viscere nata? inquit *Petr. SERVIUS*
intimus Medicus cubicularius Urban. VIII. id
de Nat. Artisq. Miracul. pag. DXLII. ex-

ploratum namq; , è magno, durissimo, com-

pactoque *Lapide scisso Bestiolam* prodiisse,
 non è suæ speciei seminario, sed ex materia
 humoreque intus latente, atque vi extrin-

secus affluente genitam. De Bufonibus in
 Saxi memorat quoque *MART. WEINRE-*
CHIUS Vratislav. In de monstris C. VII. p. 58.

Plura quoque refert *Exempla G. AGRICOLA*
de Animalib. Subterraneis. Generosus

simus Comes *HERMANNUS* in *Gleichen*
Hazveld, Dynasta in *Trachenberg, Praus-*
niz &c. Heros *Rerum Naturalium peritis-*
 simus, cum Anno 1664. in *Mart.* in *Silesia*
 in *Arce Prausniz* decumberet, meque ad se
 evocasset, clementissime retulit, oculis
 testimonio prope *Coloniam* in *Arce mon-*
 tana *Schellenberg Comiti Furstenbergi*
 parente *Lapidem* detentum fuisse, in quo
Rana coaxans & *Aristophanicum* suum
κοιάξ βρεκεκὲξ, non susurrans, sed plane
 strepens audita fuit, tandem casu an sponte
 lapide

Rana in
 Lapide.

lapide rupto, *Ranam* exsilire visam fuisse?

Quomodo Rana Lapidibus innascatur, hanc rationem profert *KIRCHER. Mund. Subter. L. VIII. f. 4. c. 1.* quando Sperma Ranarum

limo involutum fuerit, interim limi substantia paulatim lapidescente, ubi aptum

dispositumque loculum calido-humidum nactum fuerit, tanquam in matrice *Subter-*

ranei caloris vi animatur, tandem ranam excludit, quæ ubi humidi suctu per poros

saxi allabentis sufficiente nutrimento instruitur, ita quoque diu intra illum loculum

vitam sustentare potest, donec lapide secto viva exiliat, quanquam, quod notandum,

alia animalia conclusa aëri concredita paulo post emoriantur. *Bufones in Saxis*

nasci, testes luculenti sunt *Gesnerus, Kentmannus*, aliique, inquit *LIBAV. L. II. Bav. archior. c. 25. schol. p. 437.* neque tamen di-

versæ naturæ his, quæ in vepribus reperiuntur. Mireris unde Spiritus iis suppetat,

cùm respirare constet, ni etiam serpentes eisdem innascantur. Memorabile ergo est,

quod *Oswald. GREMBS* notat *L. I. Arbor. Homin. c. 7. f. 8. §. 22.* *Bufonem* etiam in

Aquis petrificantibus non petrificari; est enim, ait, animal longævæ vitæ, diu absque

Archeum recepit ab ipsis saxis, remanet

Bufo non petrificatur in Aquis petrificantibus.

Canceri in
Lapidibus
vivi.

itaque Spiritus sive Archeus inseparabilis
iste à semine petroso, ex *Sententia HELMONTI*
MONT. de Luthias. C. I. §. 14. Pariter
præter Ranas, Bufones & serpentes, etiam
in Lapidibus *CANCROS* inventos fuisse, cum
iisque & natos & nutritos *LIBAV. de Carni-*
fossil. §. 18. recenset. Et in rubro mari dis-

Et Squillæ.

& *SQUILLAS* (è Crustatorum genere)
quædam alia animalia apparuisse, *Theophrastus*
ERESIUS L. de Odorib. retulit.
Quæ veritati magis convenire videntur
quàm in lapide humano Serpentem innatum
fuisse, referente *BORELLO Cent.*

Quomodo
respirent
saxis inclu-
sa?

observatione 22. Quomodo respirent
animalia, inquis, saxis inclusa? Credibile est
eos ibi sufficientem succum ad respirandum,
ac se nutriendum reperisse, saltem aliquod
tempus, quo deficiente penitus necesse est
emori ac penitus lapidescere, *Sententia*
SCHOTTI L.X. Physic. Curios. non aliter ac
Georgius STENGEL de monst. L. II. c. 12. p. 66. vidit in
Rorenfis Monasterii Cœnobii Bibliotheca, Pisces & frutices
in saxis fissis prope Kelchemium in Bavaria
inventos, in lapides deficiente alimentorum
ab arena intercepto emorientes, & in lapides
indurescentes.

In Lapidibus

§. VI. *Miranda lapidum Natura in Fig.*

vis variis artificiosissimè ostentandis. J. bus mixtæ
GAFFAREL. in *Curiositez Inovytes sur la Scol- Figuræ.*
pture Talis maniq. C. V. p. 72. & seq. Figuræ a. Depictæ
lapidum triplices facit, depictas scilicet, ele- coloratæ.
vatæ, & incisas. Depictas rursus vel Colora-
tas, vel non. Ex Coloratis fuisse Achatem R.
Pyrrhi, qui exhibuit 9. Musas cum Apolline
saltantes: Venetiis in templo S. Georgii fi-
guram Crucifixi à Dn. de Breve visam in
marmore tam affabre, ut vulnera & guttæ
sanguinis potuerint exactè discerni; in quo
templo quoque in jaspide ad altare caput
mortis perfectissimè à Natura depictum. In
Provincia apud Gallos, in pago à Limans,
uno milliari à Forculquier Urbe, in terra
lapides rubentes inveniri, in quibus varia fi-
guræ avium, arborum, serpentum, & Litera-
rum, quæ à pueris quoque potuerint discer-
ni. Venetiis in marmore Figuram Regii ca-
pitiæ cum Diademate & majestatis pleno
vultu visam, in quo nil natura defecisse visa
fuit, nisi quod fronte aliquanto latiore ef-
formando aberrare visa sit. Constantino-
poli in Sapientiæ Templo duæ candidi mar-
moris dissecti crustæ, quarum utriusq; ma-
culæ, non nihil cinerei coloris, ita sponte
naturæ discurrunt, ut totam Job. Baptista
tergore cameli vestiti effigiem repræsen-
cent. AGRICOL. L. VII. de Nat. Foss. c. 8.

Exc. BARTHOL. Ep. ad J. Dan. Horstium
 Lapidem se tenere, in quo *Serpentis* imago
 memorat. p. 29. *Alia exempla* recenset ex
ALBERTO Magno lib. de mirabil tractat.
III. c. 1. & CARDANO. p. 78. 79. Depicti
Lapides exhibuerunt **Joh. Friderici Electoris**
Saxon. tempore, qui Christum crucifixum
Johannem & Mariam repræsentarunt, teste
Joh. JONSTONO in Thaumatrographæ sect.
IV. c. 17. non minus ac lapides Pontificum
Caput triplici diademate cinctum, nec non
monachi effigiem repræsentantes, Andr. L.
BAVIUS L. V. de Bitumin. sect. 1. ad C.
XXXV. p. 703. ubi p. 704. inquit, an à ge-
niis subterraneis Pictorum vices obeunt
bus pro fulcienda superstitione tales Figure
elaborentur. In sumtuosissimo S. Laurentii
Fano Florentiæ, in summo Sacelli altari
in marmoris frustulo nulla humana arte ac-
cedente duas homines botrum baculo por-
tantes, à me, dum Florentiæ degerem, visos
fuisse, jam in Dissert. de Lapid. Naturæ p. 64.
recensui. Et quæ non mira Naturæ solet
tissimæ pandit spectacula. solum variegat-
um Florentinum marmor, Lapis dendro-
tes dictum?

b. Depicti
 absque co-
 loribus.

S. VII. Lapidés absque Coloribus figuræ
 ostentantes Lineamentorum ductu id præ-
 stant, **GAFFARELL. l. 1. a. ex Nidero refero**

in Mauritania Urbe Septa fontem esse, cujus
 Lapides verba in scripta præ se ferant: *ex*
THEVETO in Archipelagi Insula Lapides,
 in quibus figura foeminae filium tenentis:
ex Plin. XXXVI. c. 5. in marmore effigiem
 Sileni, aliasque figuras *ex Becani Niloscopia*
L. III. & GESNERO singulari Libr. de Fossil.
Lapid. & Gemmarum Figuris, 13. capitibus
 constante. *D. Christoph. Henricus RUILIUS*
Physic. Stargardie in Pomerania XI. Mart.
1664. literis ad me perscripsit, sibi Halber-
 stadii in lapide scisfili visam *Lutheri effigiem*
 artificiosissimè expressam, quin & dono
 sibi missam tabellam marmoream aut ala-
 bastrinam, in quam Natura tres Naves ele-
 gantissime efformavit, quarum una quasi
 plenis velis per mare ruat, altera, è longin-
 guo appareat, tertia quasi naufragium ex-
 hibeat. *Job. Wigandus in Historia Succini p.*
XXVII. testatur, in quibusdam Lapidibus
 pulcherrimas piscium imagines cum squa-
 mis, pinnis, ac toto corpore expressas in-
 veniri, adeò exactè, ut piscium Species pos-
 sint discerni; ut de Barbi piscis Lineamen-
 tis in saxo fossili *OLAUS WORMIUS L. II.*
Mus. c. 2. Sic lapides fistiles cinerei Eichste-
 tensium Figura inveniuntur depicti *Cancris,*
Lucii, funduli. D. KYFFERUS diversorum
Imperii principum in Alsatia Archiepiscopus cele-
Cancerorum
Figuræ in
Lapidibus
depictæ.

berrimus, Canstadii in Cella, Lapideis lamina
 nis variarum Herbarum figuras artificiosas
 admodum impressas à Natura se invenisse
Literis ad Dn. D. Reifelium fassus est
 quod & de piscibus, & de Insectis in Mans-
 feldicis metallifodinis *Munsterus* attestatur
KIRCHER, Mund. Subt. L. VIII. f. 1. c. 9 f. 29
 in *Lapidibus à Natura depicta* exhibet Ele-
 menta *fol. 30.* coelum stellatum, *f. 31.* & 32
 Arborea cum depictis Urbibus, Montes
 Nubes, *f. 28.* varios flores, narcissi, hyacinti-
 thi, tuliparum, pœoniæ; *fol. 32.* figuram Ci-
 conia, Nocturæ Caput, Motacillam & avium
 imagines Lapidi delineatas Templi S. Ge-
 orgii Venetiis: *f. 33.* caput Canis Molossus
 caput Equi, figuram felis. *f. 34.* Pisces effi-
 giatos, Scari formam intra saxum, *fol. 35.*
 auratam, & ex Museo Aldrovandino duos
 pisces velut natantes in aqua. *f. 31.* depictam
 figuram heroinæ, hominis palliati *f. 36.* Ideo
 li Ægyptii Averrunci, palliati puerum ge-
 stantis, Hieronymi & figuram crucifixi in
 Monasterio Ticini Carthusianorum. *Hen-*
ric. Moibomius Med. D. & Prof. in Acad. Ju-
liâ meritisimus in Epist. Theoph. Spizelli
Considerat. Corpor. gloriosi præfixa sub fin-
 memorat, se observasse Eremitam & Tur-
 eam in Marmore, nec non Pisis in templo
 D. Johannis effigiem à Natura effictam.

Jul. Cesar VANINUS in de Admir. Natur. dial. XXIV. p. 139. memorat, Pomponatium Præcept. suum vidisse frustum marmoris Paulum Eremitam repræsentans. Inquire itaque l. a. an hæ Authorum attestaciones irridendæ, ut confictæ fabellæ? an ab artificum officinis in Apothecas Naturæ figuræ illæ tranlatæ? an ex materiæ necessitate lineæ quædam exortæ, quæ fortuito alicujus animalis ideam referant? an super lapidem emiserint animalia semen? an ubi soliti sint innasce herbæ, achates in fossa depicta tabella, ex ea aqueus humor illius traxerit effigiem? an consēpulti animalis lineamenta eo loci resudarint? an à siderum influxu? an quod animalia in lapidem transmutata?
KIRCHER. tamen l. a. f. 37. quadruplici modo Figuras in Lapidibus delineari putat. 1. modo fortuito. 2. ex dispositione terrena substantiæ, intra quam, tanquam intra formam s. modulum receptus, tinctus humor tandem spiritu lapidifico in eam formam, quam substantiæ terrenæ matrix refert, attenuetur. 3. ex singulari aliquo accidente in hanc vel illam formam assurgente. 4. in nonnullis denique imaginibus ex singulari dispositione divinâ opera Angelorum, aut ut LIBAV. L.V. de Bitum. p. 704. putat geniorum subterraneorum penicillo. In fortuitis
recte

rectè monet, vix perfectè omnia repræsentari, sed semper aliquid ad integram figuram constituendam deesse; *oriri* autem *foruito* ex fluore Salini liquoris in appropriatam substantiam mollem, & siccitate in rimas fatiscentem, donec omnia accedente Spiritu lapidifico coalescant, & prout fluor insinuatus, sic effigies repræsententur. Hanc Kircheri mentem de fluore lapidum in certa conceptacula quoque defendit *Peireskius in vita à Gasfendo edita L. IV. pag. 346. seq.*

c. Elevate
Figure in
Lapidibus.
Horda Tar-
tarorum
Lapide
facta.

Ad elevatos lapides *GAFFARELL* l. a. p. 83 deducit Saxa hominum, Camelorum, pecorumque in Tartaria Occidentali visa, quæ *ORTELIUS* viva pecora, populosque fuisse opinatur, stupenda tamen metamorphosi repente in saxa riguisse; *GAFFAREL* verò ossa hæc Terræ saxea naturaliter ita ex terra producta fuisse Censet. *HELMONT.* verò de *Litbias. C. I. §. 18.* Hordam istam *Baschirdorum*, non procul à palude *Kitaya* intra Ruffiam & Tartariam in petras mutatam, cum armento, curribus, armamento, quod totus ille tractus non nisi petra continua rimis pervia, quam silente per multos dies vento, depressaque superne aura, fortis odor saxatilis fracidus spirasse potuit, suosque inambulones una necuisse nocte, quæ

quæ tandem præ loci frigore putredinem
 inhibente, transmutavit, quod ante necue-
 rat. Certis anni temporibus flante in mon-
 tanis Provinciæ Chilenſis aura meridionali
 integræ Equitum turmæ, velut in statuas
 Lapideas repente obriguerunt, steteruntque
 in via eo aciei ordine, quo ante metamor-
 phosin iter fecerunt. Ex Cornel. Wietflie-
 tio *Camerar. Cent. II. Hor. Suc. c. 70.* Non
 aliter ac Barbariæ urbs prope Tripolim in
 Africa continuò in saxum induruisse obser-
 vatum, & Ao. MCCCXLVIII. circa Nori-
 cum post terræmotum L. homines villicas
 mulgentes cum vaccis extinctas diriguisse,
 & in Salaras statuas redactas annotavit
 Job. *AVENTINUS Histor. Bojor. L. VII. f. m.*
 486. Non solum ab Aqua, sed etiam ab Au-
 ra seu vapore quodam supra terram lato ho-
 mines in saxa mutatos legimus, immo to-
 tam urbem in substantiam lapideam obri-
 guisse, cujus rei fides sit penes Authores, in-
 quit Th. *WILLIS de Ferment. c. III. p. 19.*

Quin & nostro tempore MDCXXXIV.
 pagum quendam Africa Mediterranea totum
 admiranda metamorphosi in Saxum una-
 cum hominibus, animalibus, arboribus, su-
 pellectile domesticâ, frumentis & cibus con-
 versum fuisse, factis horrendis in æthere fra-
 goribus, nec sine frequenti soli concussione

Habeti

Habeli Vice-Cancellarii Melitensis testimonio annotat KIRCHER. L. VIII. Munda Subt. f. II. c. 2. f. 50. Pertinent ad has elevatas Figuras Rupes in Sylva Hercyniæ, quarum à figura Mosachi altera Za Münch / altera Henning Münch / vocatur, notante ZEILER. Topograph. Brunsv. p. XXXIII. sic & in Insula Melitensi rupes maritima à monte seorsim dependens, Mo nachum suspensum exprimens, vulgo ille frons te impiccato. KIRCHER. l. a. f. 37.

d. Figuræ
Lapidibus
incise.

§. IX. *Natura nunquam otiosa etiam in ipsis Terræ visceribus: ut enim in mineris efformandis in abdito sinu polydædalis sic & in lapidibus variis, tam elevatis, quam incisus variis figuris insculptis. De Auro refer*

Si minera-
libus incise
Figure.
Auro.

Petr. MATTHÆUS Histor. Gall. T. II. L. I. narrat. l. p. 209. in Gallia MDCII. in Lugdunensi territorio, prope pagum de Salomartin la plaine, in vinea rustici cum dictissimæ Auri mineræ invenirentur, ex erutis particulis aurum virgineum & ἀργυρῶν, tam artificiosissime elaboratum exhibuisse palmitem aureum gemmas protrudentem ut magnum hoc Naturæ miraculum non immerito magno Henrico cum stupore oblatum fuerit. De Argento verò OSWALD GREMBS Arbor. Hom. L. I. c. 7. f. 5. S. 18. refert, illud in saxis & mineris non solum præ-

Argento;

aci-
ni-

Concha montana petrificata
e. Museo Autho

Manus Sacca
a Generosiss. Comite
Hartzfeldo in
Museum Autho
misit.

Lapis Stellaris
triangularis.

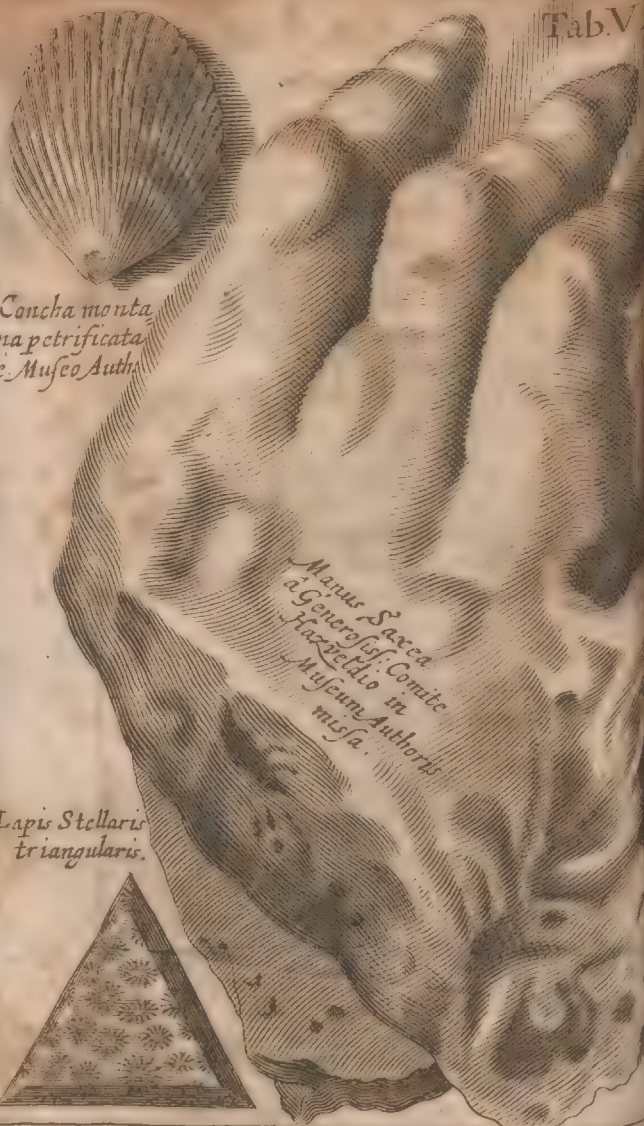
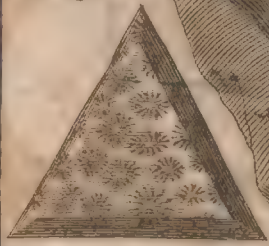

se ferre speciem Capillorum, sed aliquando
 instar globi effodi, aliquando Christum
 Crucifixum cum D. Virgine ex puro argen-
 to in visceribus terræ formatum repertum
 fuisse. *Facilius ergo Natura ex petroso semine*
 in Terræ penetralibus *Dentes, Ebur, Cornua*
Fossilia (qualia & Silesia nostra pro unicor-
 nu copiose insuperiori Silesia suppeditat)
Crania, crura, plusculis in locis Ossa putati-
va Gigantum, & manus Saxeas elaborat?
 LIBAVIUS *Lib. I. sing. p. 261.* Et tales *manus*
saxeas humanas exacte referentes, nec non
 brachia humana in ipsius territorio creber-
 rime effossas prope Arcem Blankenstein
 Generosissimus Comes HERMANUS de
 Hazveld. oretenus & per Literas post con-
 firmavit, sed & Heroica Liberalitate ear-
 un. dem transmissione Museum meum no-
 bilitare dignatus est. *Ossa ista sub terra in-*
venta à metallicis Enostos Ostrifragi vocan-
tur, German. Knochenstein/ & tales Lapi-
des sub forma dentium, costæ, tiliarum, pe-
dum depictos, & quomodo hæc ex marga
 sive terra limosa cum nitroso fluore in ma-
 tricem irruente fiant, describit KIRCH-
 Mund. *subt. L. VIII. s. 2. f. 60.* In Carpatho
 monte *Calvarias minerales* reperiri author
 est LAZAR. ERKERUS in *utilissimo de mi-*
neralib. libro. Vidit *Tb. Bartholinus (Epist.*

Multo faci-
 lius Lapi-
 dibus.

Manus
 saxeæ.

ad Job. Dan. Horstium de Fœtu muscipolæ
 p. 29.) silices in externam hominis figuram
 quasi arte tornatos: & hominem siliceum
 mammas tenus in Museo suo habuit WOL-
 MIUS in Mus. L. I. sub. 2. c. 13. exactè refe-
 rentem, de dentibus molaribus & incisori-
 petrosis in specu Bumanni Deusing. de Fœtu
 muscip. §. 124. De hoc miro Nature conatu
 ita philosophatur Athan. KIRCHER in
 Dialog. III. Itiner. Submarin. Estatic. c.
 p. 141. Natura in mediis Achatibus, Lapidibus,
 marmoribus, aliisque in profundissimis
 Terræ reconditis saxis tum humanam
 figuræ formam, tum cœterorum Animalium
 vegetabiliumque figuram insculpsit
 & excudit. Gaudet namque Natura hujus
 modi verum Ludibriis, & uti omnia in omnibus
 esse ostendit; ita pro Conditione singu-
 lis entium gradibus, laborat quantum potest
 est, ut si non sensum, saltim vitam; si non vi-
 tam, saltim figuram nudam, iis ad suam
 universi decoris majestatem attestandam
 imprimat. Appetunt omnia ultimam
 perfectionem & potissimum similem homi-
 nis (qui est post Deum immediate omnium
 rerum finis) figuram, quam cum debili
 Nature claustris impedita, consequi non
 possunt, nonnulla quantum possunt agunt
 ut eandem, si non veram, saltim analogam
 gant

giam quandam consequantur, aut, ut brevi-
 ter ait *KIRCHER. Mund. Subt. L. VIII. f. 1.*
c. 9. cum vitam dare nequit, omnium ta-
 men rerum figuras ambizioso penicilli ma-
 gisterio delineare visa est. Nam ut *IDEM L.*
a. c. 8. demonstrat, non solum *Pictoriam* &
Sculptoriam artem exercet *Natura Lithoge-*
netica; sed & *Opticam* flumina, silvas, prata,
 montes, maria ad exactam prospectivæ
 amussim in Lapidibus depingendo, &
Astronomam, Solem, Lunam & stellas in Se-
 lenite, in Astroite exprimendo, (qualē lapi-
 dē ex *Illustrisfimi Comitæ HAZVELDII* libe-
 ralitate possideo innumeris stellulis radian-
 tem) & *Geometram*, punctis, lineis, aliis-
 que figuris ad amussim delineando Lapi-
 des. *Hac ille. OLAUS WORMIUS*, uti re-
 fert. *Mus. L. II. c. 13. f. 90.* possedit Lapillos
 luteos, qui *pectus Cancræ exigui in lapidem*
Conversi referunt, quorum pars exterior læ-
 vis & lubrica, lineis albis, Juncturas costa-
 rum in Cancris referentibus, prædita. Vo-
 cantur tales *Lapides, Carcini Lapides*, quod
figura repræsentent *Cancros* in lapidem
 conversos, non aliter ac datur *Amygdaloides*,
 à forma amygdali, *botroides* ab incipientis
 botri similitudine, *Conchites* à Conchis,
Clenites à pectinis similitudine, *Pisolithos* à
Pisis, *Sicytes* à figura ficus, *Echinites*, *Ostrei-*
 tes.

Lapilli Can-
 cri pectus
 exhibentes

tes. KIRCHER. L. VIII. Mund. subt. f. 3. c. 6.
fol. 82.

Lapides
quidam
semper u-
nius figurę.

Glossope-
trę.

§. X. Sed hi sæpe fortuiti *Natura lusus* ;
magis admirandum, quod quibusdam in lu-
cis *Natura in lapidum miris figuris* effor-
mandis non abludat, nec erret ; sed *semper*
& *omni tempore eadem figuras* exprimat
ut in Melite Insula Lapillos à figura linguę
serpentum vel rostra Avium dictos, de qui-
bus Tb. BARTHOLIN. Cent. 6. hist. 1. &
NIEDERSTED. in tr. de Malib. L. 1. c. 6.
f. 25. sic semper Lapilli in Anienis Aquis ad
Tibur variorum fructuum figuras expri-
munt, ut inde jocosè Confetti di Tivoli ap-
pellentur, de quibus Stephan. PIGHIUS in
Hercul. prodic. p. m. 484. in Agro Brixiano
angulares æqualibus planis perfectissimè
eodem semper modo perficit. NICOL. CA-
BEUS Tom. 1. Com. in meteor. Arist. Text.
L. II. f. 307. optime triangulares ex Franco-
nia Liberalitate Generosis. Comitibus Hazvel-
diis possideo ; & relatum in Limitibus Polo-
niæ cum Silesia, Lapides inveniri cum ra-
diis quasi stellatis eleganter effictis. Silicis
quadratos in Comitatu Blanckenberg inve-
niri, testis ZEILER. in Ducat. Brunsw. fol.
XXXI. sic notat KIRCH. Mund. Subt. L.
VIII. f. 1. c. 9. f. 29. in Calabria fodinam
esse, quotquot Lapides reperiantur ibi
etiam

etiam minimi, cubiformes esse, sibi que ex
 Germania transmissos omnes figura orbic-
 ulari.

§. XI. Hactenus de *Figuris Lapidum*, Cancræ in
 nunc ad *Cancros* aliasque res Naturales saxa mutati
 transeundum, quæ facultate lapidifica ac-
 cedente, in aliam degenerarunt Naturam.
 Mirum, *Cancros saxeos* in Saxis inventos
 fuisse; ita namque *Jul. Caf. SCALIG. Exerc.*
CXCVI. §. 9. In saxis lanarum, qui tractus
 est agri Vesatensis, ad pagum, qui Cohors
 dicitur, *Cancros saxeos* multos vidimus pro-
 cul à mari plurimum, à Garumna 30. mill.
 passuum. *TORELLUS SARAYNA*, qui bel-
 lum Veronense cum Germanis actum de-
 scripsit *L. II. Hist. Veron.* refert, intra Vero-
 nensium montium viscera *Cancros Saxeos*
 repertos fuisse, citante *PFLAUMERO Mer-*
cur. Ital. Part. I. p. 21. & *FABIUS Columna*
cap. III. obs. de Aquatil. & Terrestr. p. IX.
 visam sibi notat in *Lapidem versam Astaci*
 superiorem partem in Campoelarenfi arce
 excisam cum aliis saxeis maritimis vario-
 ribus. Qualia *IDEM Cap. XXI. p. 48.* ro-
 perit.

§. XII. Hæc plurimos permoverunt, ut An marina
 crederent *Cocleas, pedines, Ostreas, Con-* in Rupibus
chas, Chamas, mitulos, Lacertos, Echinos, inventa re-
Pisces in saxis aut aliis locis à mari remotiori- liquiæ *Dic-*
 luvii.

*bus inventos petrefactos, Occasione Diluvii
 universalis aut voragine terræ obrutos sub-
 sistentes, rigori Lapidifico obnoxia reddidit
 fuisse, ut cum FABIO COLUMNA c. 21. &
 Lud. MUSCARDI Lib. II. Musei cap. CXI
 propugnat in dissertatione de Serpent. Petr-
 fact. §. 47. & fusius in Lithologia Curiosa
 explicabit D. Job. Dan. Major, & eo inclu-
 mant Majol. Colloq. XVIII. & POTER. Phar-
 mac. Spagy. L. II. c. 7. p. 193. Sic Conchy-
 liorum & Crustatorum infinita genera
 montibus Vicentinis effossa in Lapidis
 ritium firmata in suppellectile Job. Domini-
 ci Sala Prof. Patav. sibi visa affirmat
 BARTHOLIN. de Unicornu C. XXXVII. p.
 280. & marinas Conchas in ipso Arcis Le-
 vaniensis monte ERICIUS PUTEANUS, re-
 ferente Theod. MORETO de Æstu mar. p.
 XXI. §. 275. non aliter ac per Campaniæ
 Brabantiaë agros, ubi nulla maris suspicio
 Conchæ effossæ. Ibid. l. a. & tales Conche-
 las marinas è Franconiaë ditionibus
 transmisit mihi Vratislaviam, aliquoties
 memoratus GENEROSISSIMUS Com-*

Alii negant esse reliquias, sed ibi generari, *Hazveldius*, Alii tamen Calculo suo no-
 subscribunt *Melch. GUILANDIN. de Papp.*
pag. XII. parum illustra, inquit, hæc illu-
vionis sunt signa; Constat enim, non solum
in mari Conchas & Ostrea, sed etiam

montibus & terræ Visceribus, pro loci Natura inter Calculos gigni, etsi aquæ copiosiores absint. Pernegat *Excell. JONSTON. Thaum. Class. IV. 32.* Verisimile posse esse, Conchulas in altissimis montium verticibus sabulosis marga & marmore putrefacto repertas, reliquias esse Diluvii universalis, quod tot annis mundi, tot injuriis expositæ durare potuerint, cum & marmora ipsa tandem solvantur. Sane

Mors etiam Saxis Marmoribusque venit.
 Opinatur *LIBAVIUS de mol. mineral. §. 9.* madefacta pluviis materia (marga scilicet & marmore putrefacto) cum per se sit apta ad talia, concipi principium Concharum, & motu suo perfici. Idem confirmat *Sylvest. RATTRAY Scotus de Sympath. Rer. p. XXX.* Conchyliis marina & testacea in petrosis locis (tanquam fermento locoque conveniente) arte produci posse, dum conchyliis contrita in arena seminata, aqua salsa irrigentur, *KIRCHER. L. XII. Mund. Subt. f. 2. c. 8. f. 373.* modum aperit, quomodo juxta Pharum in Sicilia Conchyliorum proventus instituat, qui satis docet, Conchyliis non esse reliquias Diluvii. Siculi namque Conchyliis conterunt, dein ad littus lacus salis 60. pedibus à freto distantis non secus ac agricolæ frumentum; ita hi crustulas con-

chyliorum disseminant, & ita relinquunt donec aqua lacus vel vi ventorum, vel ab subterraneo agitata littus offendat, quæ crustulæ una cum arena confusæ maximè proferunt conchyliorum proventum. *Sinemilem Conchyliorum ostreorumque generationem arte peragi in China MARTINIUS MARTINIUS* narrat in *Atlante Sinico*. *Canceri ergo & Astaci Saxei in montibus ventis sive effossi, sive in summitatibus ventis aut Lapilli fuerunt à Natura ad figuram Crustatorum effigiati, aut aquis subterraneis, aliisque mediis in montium alveis delata viva crustata, petrosi odore semina indurata in Lapideam Soliditatem fuerunt.* *Petræ enim, inquit HELMONT. de Lithologia. l. 1. c. §. 12.* non solum suo generantur ac proprio semine, sed & alio constant semine petrificativo, quare ne dum Aquam, vel aliud objectum proprium & proximum, crassum mutant naturaliter ejusmodi semina, sed aliena quoque corpora, quæ præfatum seminem odore tenuis saltem hauserint. Unde & in Cryptis propter Pergamum aliquæ Cadavera petrificata, illorum scilicet, quæ belli pavor in abdita compulerat, inveniri solet fuere à superficie in Centrum usque petrificata. *HELMONT. l. 1. c. §. 12.* & in Lycopodiis obstructo Antri orificio, vasa & ossa humida

Cur Canceri
saxei in
montibus.

na ibi relicta lapidea facta. *Jacob MOCKIUS de Concret. p. LXIX.* nec non brachium humanum in Antro. *Nic. CABEUS Com. in L. IV. meteor. Arist. T. 20. q. 2. f. 298.* Et quia Cancræ non nisi locis saxatilibus reperiuntur, eo quod alia loca petræ fermento destituantur, *Helmont de Lithias. C. I. §. 18.* ideo facile in Saxis istis petrificantur.

§. XIII. Faciliori negotio Cancræ ab A-
 quis virtute lapidifica impregnatis in lapides Aquis petrificati.
 indurantur. Quid illa concretionis causa
 sit, variè à variis exponitur. *Clarissimus SENNERT. de Cons. & disens. Gal c. XI. p. 180.*
Spiritum lapidificum agnoscit & succum, qui
 quamvis non sit sine sale, plus tamen in se
 contineat, quam sal, unde & non talis fiat
 concretio simpliciter, qualis in salibus, sed
 qualis lapidibus propria. *Tb. WILLISIUS*
de Fermentat. c. III. p. 19. Fontibus causam
 assignat, ut quæcunque immersa protinus
 saxea efficiant, quod *Sale primogenio* scateant,
 & in minima resoluta. *KIRCHER. L. VIII. Mund. Subt. f. 46.* *Succum lapidificum*
 vocat saxum nitrolum aqua eliquatum; aut
 ex salinorum corporum miscellâ cum ramentis
 Lapidum saxorumque rasuris nasci
 succum petrificum, qui sese poris insinuet
 rerum in eas conjectarum, continua corpuseulorum
 sui similium appetentium. *Suc-*

cessione. *Oswald. GREMS Arbor. Hom. L. I. c.*
7. tb. 3. §. 6. Fontibus iisdem saxosum fer-
 mentum inhære statuit, & hoc semen pe-
 trosum excedere vegetabilium semen cum
 solo attactu seminis per odorem corporis
 contiguum petrificet. *VITRUV. L. VIII. Ar-*
chiteſt. c. 3. ubi Aquam Hierapolitanam
 in Phrygia recensuisset omnia indurantem
 addit, in his locis, ubi talis nascitur succus
 subest *coaguli Natura simile aliquid.* Fusi-
 in hanc Petrificationis causam disquiret *D.*
Job. Dan. MAJOR in desiderata Lithologia
Variis autem aquis vis illa lapidifica inu-
 Inveniuntur multa petrificata non procul
 civitate maritima S. Lucar in Hispania, ad
 ipsum mare, procul dubio, quod inibi se-
 turigines succi vitriolati lapidifici, quo
 rigata ligna & alia porosa corpora eum
 suas Cavitates admittunt, quique salsedine
 aquæ marinæ concreſcit. *OL. WORMIÆ*
Mus. E. II. c. 13. f. 88. Sic ad Insulam Cir-
 brorum Helgolandiam in maris Littore
 avellanas nuces, Cochlearum testas, aliaque
 petrificata inveniri copiose, oculatus testis
 in istius Insulæ *Chorographica descriptione*
 retulit *Benjam. KNOBLOCHIIUS p. XI. HEL-*
MONT. de Lithias. c. 1. §. 18. Stagnant
 potius Aquas, quam decurrentes conchyli-
 incrustare fundo contigua statuit, ob frac-
 dur

Variis A-
 quis vis La-
 pidifica in-
 nata.

dum fundi odorem, non item insectas
 aquæ innatantes. Quod vero aqua quadam
 vicina vel injecta in lapides vertant, qua-
 dam vero ipsæ in lapidem concrevant, cau-
 sam reddere conatur Job. GER. VOSSIIUS Quædam
de Idolol. L. II. c. 71. p. 676. Priores quæ sal- aque lapido
 tim immutent, habere succum lapidescen- faciunt, quæ
 tem aquis permixtum, qui se per meatus in- dam lapi-
 serat corporibus injectis, aut propinquis, ipse. descunt
 & quia iis contentus non amplius agitatur,
 sed quiescit, eo frigore constringi, & cor-
 pora, quibus se insinuavit, Lapideæ redde-
 re Naturæ: posteriores verò quod ipsa alveo
 suo lapidescant, ex eo esse, quod aquæ istæ
 succo admodum crasso & lento consistit,
 & alveis receptæ desinant agitari, ideoque
 ab aëris ambientis frigore densari, haut se-
 cus ac Corallium & fundo maris extractum,
 in aëra, hujus mox frigore duretur, mollis
 fuit herba sub undis. Eadem ratio duplici Quædam
 istius succi petrifici cum aquis permixtionis aque super-
 efficit, ut injecta vel superficiem tenus saltem in- ficiem, quæ-
 crustentur, vel tota substantia lapidescat; dam totam
 nam si cum aqua perfectè misceantur mine- substantiâ
 raliū corpuscula tota substantia injecta- lapidesfaci-
 rum lapidescit, sin confusanea saltem illo- unt.
 rum cum aquis mixtio, paulisper inhæren-
 tia Ligna, herbæ, frondes, non quidem la-
 pidescunt, sed tantummodo lapideo corti-

ce, salvâ ligni herbarumque substantia in-
 duuntur, ut de Sena Hetruriæ fluvio narra-
 KIRCHER. *L. V. Mund. Subt. f. 2. c. 3. S. 1.*
f. 250. & f. IV. c. 5. f. 286. Et mirabile, quod
 de Arbore memorat *Christoph. Nicolai Medici.*
D. & Decan. ad Laur. Strauß. de Fata
Musip. p. 54. quam Averniæ amnis prop-
 Rionem ita alluat, ut una ex parte incrustata
 & ea parte lapideam exhibeat; alterâ verò
 arboream esse sinat. Sic & in Belgenseni
 Peireskii agro & ad cavernam querneam
 observata *folia* ex hedera, populo, quercu
 ilice, nuce, ulmo, Lauro, prorsus lapideæ
 tota tamen formâ & denticulis nervulisque
 suam quodque speciem referentia, ut mani-
 festo se prodant. *ib. p. 55.* V. de his *Gassendi*
in vita Peiresc. L. IV. p. 346.

Aliud tamen *Natura miraculum* in Inter-
 amnatio Italiæ in omnibus in flumen Ne-
 rem derivantibus, quod ubi leniter fluant
 amnes, nihil Natura efficiat immutando
 at ubi rapido velocique motu decurrant
 ligni cortices reddant lapideas, forsitan
 quod rapido cursu major sit ejus vis spiri-
 tus, ut imprimat magis. *Majol T. I. Cantu*
Col. XI. p. 437. Aliorum fluviorum hac virtu-
 te præditorum *historias* recenset *IDEM*
Majol. l. 4. p. 437. nec non lacuum, *Idem*
Colloq. XII p. 462. nec non *ANSELM, BOOT*

Aque Petri-
 scutes.

de Gemm. & Lapid. L. II. c. 300. Plures quoque à me recensiti fluvii Hungaria, Italia, Hispania, Germania, Bohemia, Anglia, Scotia, Hybernia, Norvegia, Islandia, Asia & Africa in de mirand. Lapid. Nat. pag. LXX. usque LXXXI. quibus sequentes adjungi possunt. Ex Antigono CARYSTIO Histor. Mirabil. c. CLXXVII. refert VOSS, l. a. p. 675. apud Coos Rivum esse, omnes, per quos fluxerit, Aquæ ductus in Lapidem commutantem, & Muabum, teste Eod. Carystio Hist. Mirab. c. CL. in Pamphilia omne in Lapidem vertere, non minus ac ACOSTA in America Peruviana provincia Fontem calidum recenset, qui sic in rivo induretur in rupem, ut inde Lapidem excindantur ædificiorum structuris idonei. De Perperonis fonte, de Calidis aquis in Eubæa, & de Eurymenis fonte Plin. XXXI. c. 2. & de Nonacri Arcadiæ fluvio, qui profluens lapidescat. IDEM XXXV. c. 2. In Gallia in Diœcesi Castrensi fontes duo injecta in saxum convertentes enumerat P. BORELL. in Lib. Antiq. Castrens. & Cent. 1. observat. histor. 5. De fonte Claremontis Gallia observat KIRCHER. L. V. Mund. Subt. f. 3. c. 1. §. 2. Aquam ejus sensibili operatione in Lapidem fluxu naturali nunquam interrupto commutari, adeo ut sic animalia avidè bibant, intereant,

in apertis Stomachus non aquea, sed lapidea mole expletus reperitur: imo hæc aqua vitro infundatur, in lapidem statim conversa rupto vitro figuram ejus exactissimè referat, velut gypsum in modum fufum. In monasterio rubeo Zonia prope Bruxellam *Helmont. de Lithias. c. 1. §. 19.* spirare fontes aliquot, & saxa parietibus apponere, unde unco & securi frequentè Saxa adnata decutienda sint. Sic in *Francia* in monasterio *Altstein Fontem* invenit injecta in lapides incrustatam, retulit aliquoties memoratus *Generosus. Comes de Haffeld.* Tales Aquæ non tantum in *ditione Turcolensi*, sed etiam *Salisburgensi*, nec non in *Curiam Rhætorum* in *Carinthia* & *Stiria* obviam notantur à *Job. LANGIO L. III. Ep. 4.* ex quarum potu incolis quoque gutturali monstriosi tumores. *Specum Cadurcensem* in Gallis recenset *KIRCH. L. VIII. Mundi Sabt. f. 4. c. 5. f. 286.* ubi ludibundo Naturæ ex continuo stillicidio pro constitutione rupis statuas ita aptè adornat, ut monachi in hemicyclo confidentes videre jurarent non minus ac in *Piceno* in *Grotta Scura*, & *Anticoli* in *Latio* à stillicidiis varia miranda nec non, *Eodem teste L. VIII. f. 2. f. 46.* in *Sicilia Panormi crypta S. Rosalia* in monte *Peregrino* omnia stillicidia in saxum mu-

Specus in quibus Aquæ lapides nascitur.

tant

tans. Et ne Trans-Alpini carere videantur
 similibus miraculis Naturæ, in *Sylva Herci-*
nia Specum Baumannianam tot mirandis re-
 rum lapidescentium lusibus instruxit, ut
 præter *ECSTURMIUM ad D. Brendelium*,
 exarata Epistola, præter *ZEILERI* inde fes-
 sèssam diligentiam in *Topograph. Ducat.*
Brunswic. f. 30. 31. Curiosissimi Naturæ In-
 dagatoris *Dn. D. Job. Dan. MAIORIS* cu-
 riosos oculos, manus, mentem, calamosq;
 attraxerit, propediem erudita de ea Inqui-
 sitione edita ut Curiosorum desiderio ex asse
 satisfaciat. Meminit ejusdem *Specus Bau-*
manni Cl. Deusingius in *de Fœtu Muscip.*
P. 157. §. 124. seq. Denique *Oswald. CROL-*
LIUS in *de Signatur. p. X.* meminit, in *Mo-*
ravia, 3. milliar. Brinna, non longe à terri-
 torio *Abbatis Obbrovicensis*, excavatum
 montem esse instar illius in Italia in *Villa-*
Costozza, intra *Patavium & Vicentiam*, in
 quo reperiantur varia ludentis Naturæ opi-
 ficia, dum stillantes guttæ è superiore for-
 nice in illo cavo monte confestim in *Lapi-*
dem concrescant, & suo casu alto varias la-
 pideas statuas & formas effingant.

§. XIV. Solent itaque recensita aqua *Varia Lapi-*
berbas, ligna, panes, ferrum, ova, pisces, aves defacta.
 & quadrupedia miranda metamorphosi pe-
 trificare, inquit *Helmont. de Lith. c. I. §. II.*
Plan.

Plantarum aliarumque vegetabilium petrificationes recensitæ in de Mirand. Lapid. Naturap. LXXXI. & seq. & recenset oculatus testis D. Martin. Christoph. MEZGERUS Medic. Pofoniens. in Hungaria Literis 7. Oct. 1663. ad me datis, sibi ad manus esse folia quercus, ex quercu in Comitatu Nitriensi ad pagum SOK prope fluv. waga, quæ Autumnino decidentia in palustria loca statim in Lapidem conversa fuerint. Cur vero herbæ quædam, quamdiu in Aquis petrificis sunt non lapidescant, nisi ubi foras projectæ, inquit rit KIRCHER. L. V. Mund. Subt. f. 2. c. 3. §. 7. vidisse se ait prope Roncolanum Senensis territorii oppidum fontes calidos, in quibus Cyperus, juncus, Ranunculus, similesque herbæ adeo fœcunde prognatæ, ut necesse fuerit eas extirpare, quæ extirpatæ & projectæ omnes in lapidem fuerint conversa: putat ergo succum istiusmodi aquis lapideum intimè comixtum, unde herbæ quidem, quamdiu aquam Spiritu hoc turgidam attrahunt & humido hoc aluntur, non petrescant, extirpatæ vero, ubi hoc humido destituta succi petrifici humido intra herbam attracto paulatim siccescendo, ex insita naturæ prolixitate in id, ex quo prodiit, hoc est, in saxeam convertit substantiam. Quercum in Saxum induratum prope Acidulas Egranas memorat

rat *Christ. LANGE Prof. Lips. in de Therm. Carolin. cap. 1. §. 23. ligna lapidesacta & in lapideam substantiam immutata, ante aliquot menses Francofurti se vidisse, & quidem abietino gummi adhuc adhærescente, refert D. Laur. STRAUSS. Respons. ad Deusing. de Fœtu Muscipont. post Digbaum de Natura corp. p. 246. Animalia pisces, aves, viperæ petrefacta recensitæ l. a. p. 84. 85. in de Lapid. Nat. quibus addi poterit *Litbotyron*, sive *caseus integer* in Lapidream duritiem, conversus, quem ante 20. annos in Catelani Pharmacop. Monspeliens. Pinacotheca se vidisse *Exc. Sponius Literis Lugd. Gall. M. Nov. 1664. ad me datis confirmavit, præter hominis partes petrefactas l. a. p. 85. 86. enarratas vidit Dominic. PANAROL. Arcanor. fascicul. l. p. 209. Cranium humanum in Adamantinam conversum duritiem, nec non os femoris Elephanti petrefactum; cerebrum verò bovinum lapidescens Tb. BARTHOL. Cent. VI. hist. 92.**

In Museo Kircheriano prægrandia Gigantis Ossa, fungi, ligna, grana tritici, cochleæ, stitiræ in saxum conversæ reperiuntur; in Museo vero *GUALDINO* inter complura Ligna arborum folia, fungos, Cranium humanum, etiã *CANCROS* lapitefactos videri notat *KIRCH. Mund. Subt. f. 286. & L. VIII. Sect.*

Sect. 1. f. 49. in aliis *Romanorum Museis* di
 styli nuces, pruna, olivæ, poma, pyra, im
 caseus & panis lapidifactus; in *Museo Petri*
CASTELLI Medici *Messanensis* varia Cor
 chylia petrificata. *Tb. BARTHOLIN. L.*
Ep. 51.

Canceri ab
 Aquis La-
 pidefacti.

§. XV. Redeo tandem ad *Canceros* in
 lium *aquarum lapidifico succo induratos.* Re-
 fert *MAIOL. T. I. Canic. Coll. XI. p. 437.* in
 Italia, non procul ab *Interamnia* *Umbri-*
Urbe, in *Valle Illustrissimorum Domini-*
rum Comarchorum Castellensium, riva-
 lum è *Nare* flumine profluentem ea virtute
 illustrem esse, quod in eo *Canceri* non modo
 testa sua muniti sint, verum etiam supra
 testam *Cortex alius lapideus*, aquæ petreæ
 cantis vi, illis superadditus, ita ut non solum
 inanimata ab hoc rivulo reddantur *lapi-*
pidea, sed & *animata*. Et credibile, *Cancer-*
Lapideos plurimos, qui visuntur hinc in
 in *Magnatum Naturæ Reconditoriis*, virtute
 te talium *Aquarum* incrustatos fuisse. *Sic*
 in *Lapidem Cancrum conversum* vidit *Napoli*
 poli in *Celeberrimo Ferrantis Imperatoris*
Museo PFLAUMER. Mercur. Ital. part. I. p. LXV.
 Pagurum *Venetum*, *Granci* portu
 dictum, *Lapideum* possedit *CALCEOLARIUS*,
 & describit *Sect. III. mus. p. 429.* ob
 servavit *ALDROVAND. de Testac. f. 1. ob*
Can-

Cancros totos saxeos, in quibus & crusta,
& quicquid intus erat, in Lapidem degene-
rarat : Patavii in Nobilis *Marci Mantua*
Domo, in lapidem durissimum concretum
Cancrum conspexit *Laur. SCHRADER. mo-*
nument. Ital. L. I. f. 34. ipsemet in *Porticu*
Horto medico Pisis adjacente oculis usurpa-
vi MDCL. similem *marmorium Cancrum*,
denique *GESNERI Museum Cancro saxeo*
exornatum esse ipse narrat *Histor. Aquatil.*
sect. XIV. f. 180. Exercitatisimus *KIRCHE-*
RUS in instructissimo mundo subterraneo,
ut ante dictum, exhibuit similiter *f. 286.* ex-
emplum cancrorum in duritiem lapideam
converforum.

§ XVI. Deniq; antequam caput hoc con- Excurſio de
cludā, pauca *demiranda petrificatione Serpen-* Serpente
tis in venericulo Cervi quaedam addenda re- petrefacto
stant. Meminit hujus *Cervi KIRCHER.* in Cervi
Mund. Subterr. L. XII. f. 4. c. 5. f. 417. tribus Hanov. ven-
triculo,
quatuorve verbis, absque ulteriore ortus
indagatione: Audio, *inquit, Comitum Hano-*
wienſem lapidem tenere, *serpentis* in spiras
convoluti formam exprimentem, intra
Cervi Stomachum à venatoribus repertum,
quod facilè sibi persuadebit, qui Cervum in
serpentibus venandis naturam non igno-
ravit. *Hec KIRCHERUS.* Quæ ipse de hoc
Ophilitho audiverim, nunc addenda sunt.

Retulerat, Dn. Doct. Martin. Christophorus
 Mezgerus Medic. Posoniens. in Hungaria
 nunc Ratisbonensis, Literis ad me datis An-
 no MDCLXII. 25. Octob. scilicet D. Lubertus
 ERBENIO Protomedico Exercitus
 Casareanorum inaudisse, Hanoviensem Co-
 mitem invenisse in transfossi cervi ventricu-
 lo serpentem petrefactum. Quam historiam
 cum Dn. D. Job. Dan. Majore Rerum Natu-
 ralium scientia flagrantissimo communi-
 cassem, Dissertationem hoc de Naturæ miro-
 conatu edidit sub titulo de Cancris & Serpen-
 tibus Petrefactis, quam ut pluribus in locis
 cum applausu susceptam constat, sic & Re-
 gio Collegio Experimentalis in Anglia ap-
 primè placuisse Literis relatum est. Dubium
 hæsit, an Serpens integer, an dentibus com-
 minutus marmor in sepulchro carneo inven-
 nerit. Postquam vero D. Salomon REISE-
 LIUS Archiater Comitum Hanov. Buxovillæ
 meritisimus, Amicus integerrimus, aliquot
 Literis omnes Circumstantias aperuisset
 paucis Curioso Lectori eas subjungere pla-
 cet. Cervus iste Ao. MDCLX. 8. Octob.
 ab Illustris. Comite Hanoviense secundo-
 genito Comite JOHANNÉ Philippo con-
 fofus, postquam in illius urbe Bobenhau-
 sen, per aliquot annos in pomærio & fossa
 detentus fuerat, ubi sæpiusculè serpentes
 prære-

Ipsa Histo-
 ria hujus
 Ophiliti.

prærepere visi sunt. Venationi & exenterationi cervi præsentem Comiti fuerunt Locum tenens *Brunnerus*, & tres venatores *Georg. Armannus Spergerus*, *Joban. Lachmundus* & tertii nomen ignoratur, qui visum hunc *Opbilibon* ab alienare conatus fuerat. Delatus tandem in Museum *Friderici CASIMIRI Comitis Hanov.* ob raritatem maximo æstimatur pretio, & ne quid tam miræ metamorphosi & Gorgoneo labori deesset, *Generosus. Comes* Judicium *Francisci Josephi BURRHI* Philosophi, Patritii & Equitis *Mediolanensis* exquisivit, de hoc lapide in stomacho cervi reperto, qui *Amsterodamo MDCLXI. 25. Octob.* sequentem transmisit *Responsionem.*

§. XVII. Nigricans, squameus, & flavicante chylo perfusus Lapis, natus ex crasse sub dentibus dispartito & deglutito serpenti Rege, nuper in Stomacho Cervi repertus est ab Illustrissimo & Excellentissimo *Comite de Havanu*, dum ipsum in venatione transfoderet. Hic in se tot claudit ad usum sanitatis mirificas qualitates, ut ex principiis physicis demonstrare est, quod jure merito inspecto hoc Gorgone quodlibet ingenium præ stupore saxum in ipsarum enumeratione hæere debeat.

Judicium
Burrhi de
hoc Lapide!

Et primo occurrit ipsius examinanda.

compositio atque nativitas. Fama est, quod
 omnes cervi, ut à se arceant seculorum ve-
 nenum, soleant serpentibus comestis tan-
 quam victimis Ægyptiæ Æternitatis circur-
 larem angvem longævitati suæ propitiare.
 Et hæcenus, si non Antiqui, saltem Neote-
 rici super veritatem hujus Cervorum medi-
 caminis dubitaverunt. Nunc tamen glo-
 bo hoc nos omnes docente, fateri debebi-
 mus, rem certo certius in hoc præclarissi-
 mo animantium genere ad multos annos
 perducendo sic sese habere. *Figura* ipsius
 est flexuosa, quasi trochisci serpentis, in stor-
 macho adhuc semivivi, & se contorquen-
 tes subriguissent. Chylus, quo veluti mar-
 moreo balsamo involvuntur frustra hæc
 angvina, vim suam lapidificam absque du-
 bio assumit à tenerrimo diademate, quo
 antea caput serpentis redimebatur, & ab
 herbis, quibus infarctus est cervi ventricu-
 lus. Nam norunt Mystici, Coronam ser-
 pentum, quæ eis ob vetustatem & diu ex
 terrestribus vaporibus haustum cibum ad-
 nascitur, si sola contusis herbis admiscea-
 tur, & blando calore coquatur, vim habere
 eas in lapidem mirabilium virtutum coagu-
 landi. Etenim speciem refert Coralliorum
 quæ similem vegetabilibus metamorpho-
 sin, non tamen huic animato lapillo æqui-
 parat.

parandam inducere possunt. Quod vero
 talis ex comestis herbis Chylus in stomacho
 præextiterit, ex eo certum est, quia Cervi,
 antequam ex profundissimis terræ latibus
 virulentam hanc medicinam naribus
 suis attrahunt, muniunt prius stomachum
 pharmaco herbarum cardiacarum; atque
 illud etiam hic invenitur, si igni expona-
 tur aliqua hujus lapidis portiuncula, exspirabit
 carnis serpentinae & vegetabilium
 permixtorum odorem, atque relinquet scobem,
 quæ non minus ac cujuslibet lapidis
 pretiosi particula ignitionem sustinebit.
 Quare si miscebitur alexiteriis, & propi-
 nabitur langventibus & lenescentibus vi-
 ris, humidi radicalis fontes absque dubio
 locupletabit, unde homines æquè ac ipsi
 Cervi novam virium restorationem sibi
 polliceri poterunt. Sunt enim omnes Sub-
 stantiæ lapideæ in Regnis vegetabilium,
 animalium atque mineralium finales Ele-
 mentorum actiones, & ideo maximas in se
 vires exercent, ut gemmæ, & hic **THERIA-
 CALIS LAPIS**, cujus dosi ascendi posset ad
 ʒʒ. grana. *Cur autem hætenus non alii la-
 pides huic similes reperti fuerint, asseren-
 dum, Serpentum Regulam rarissimum
 esse, & alias vulgaribus Serpentibus omne
 Cervorum genus vesci.*

Quod ego animadverti tum contingere quando tempus instat cornua mutandi & deponendi; illa enim nunquam exciderent nisi sanguis primo fermentatus fuisset ab angvium cibo: atque tum parvi vermiculi ex venis sub Epidermide gignuntur, qui ad radicem Cornuum ascendunt, & tam diu gluten eorum exedunt, donec plane eradicentur & labantur. Ideò malunt aliqui Sapientes in medicinâ hisce, quæ sponte cadunt, & à venatoribus in sylvis inveniuntur, uti cornibus, quam aliis nondum maturis & nondum salutari horum insectorum virtute infectis. *Huc usque Burrhi judicium, quod an ubique firmo stet talo, praesertim de Regulo Serpentum ejusque cornua, liberum esto judicium, quibus vacat & lubet; de causa verò mutationis Cervinorum cornuum infra plura dicentur in cap. XX.*

Inquiritur
in causam
Serpentinæ
petrefactionis.

§. XVIII. D. Johannes WOLFGANG CRANZIUS Illustris. Comitis Hanoviae Archiepiscopiater de hoc lapide Cervino ita in litteris refert: Meo judicio, inquit, posset ista petrificatio adscribi succo lapidescenti herbae alicujus à Cervo tum temporis comestae miracula naturæ videmus & miramur, causas in tantâ mentis caligine ignoramus.

De pondere hujus lapidis.

cum ab eodem D. Cranzio promissum ab Illustrissimo Comite lapidis istius pondus ut gerent

gerem, in *Responsoris* 25. Aug. 1664. à D.
Reiselio misis regerit, lapidis pondus non ad-
 modum grave esse, quia petrificatio saltem
 incepta, nondum penitus perfecta sit, colo-
 re accedere naturæ Bezoardici lapidis, hinc
 inde clare apparere quibusdam in locis,
 quomodo Serpentis frustra in unum coale-
 scere globum tentarint. *Hac laudatus D.*
Cranzius. Fatendum quidem, plantas à
 Cervo singulares comestas, in quibus vis
 quadam lapidescens insita fuerit, hanc petri-
 ficationem adjuvasse; sed non solas eandem
 effecisse, quin & efficaciorum illius partem
 ob ipso animali Cervo suppeditatam fuisse,
 nec in alio Cervi loco, quàm ventriculi lo-
 co quarendam, nam & in Juvenci ventri-
 culo tophum *PLIN XI. 37.* invenit, & ta-
 lem possedit *WORMIUS L. II. Mus. c. 8. f. 60.*
 aliumque ex ventriculo Hirci Gottlandici,
 ex ovino ventriculo: in ventriculis Equo-
 rum Hippolithi memorantur à *SCALIG.*
Ex. CXXIV. & de iisdem infra c. 14 nec non
 Pills in ventriculis Rupicaprarum Alpina-
 rum. Cum itaque calore solo ventriculi
 coctio in ventriculo non absolvatur, sed
 quod pluribus probat *Job. Bapt. HEL-*
MONTIUS præcipuè in *tr. quod cal. eff.*
non dig. & ante ipsum plusquam 20. annis
Petrus CASTELLUS epist. med. V. & Franc.

Proxima
 causa vide-
 tur cervini
 ventriculi
 fermentum
 præterna-
 turale.

Sylvius Prof. Lugd. Batav. fermentationem
 quâdam fieri, animalium autem fermentum
 per singulas species specificè distinctum,
 ut canes ossa, viperæ ranas resolvant
 illudque sit *acidum*: exinde cum multæ eruditionis
 & Ingenii acuti *Georg. HIERONIMO VELSCHIO Augustano Dissert. de Aegropil. p. XLV.*
 quæ ille de generatione plantarum in
 ventriculis Caprarum adducit *Fermenti ventriculi errata*, quo loco
 chyli lapides producant, applicare posse *Cervino lapidi*
 non incongruum fortè judico. *Aut enim copia seu acrimonia fermentum*
excedens adfectum bullimo similem excitare potuit,
 ut eo stimulatus *Cervinus* plantarum
 quantitatem majorem ingesserit, simulque
 serpentem, quæ copia, dum in ventriculo
 moratur, partim à fermento resoluta,
 partim nondum satis commantata integra
 permansit, *accedente succo lapidifico*
 in istum globum lapideum degeneravit.
Aut minore, quam par erat, copia generatum
fermentum minusve spirituosum, non satis
 fuit perfecte plantarum serpentisque resolutioni,
 quam *idem succus lapidificus perveniens*
 non impedit modo, sed omnino pervertit:
Aut denique, licet nec copia nec acrimonia
 excedat, nec etiam diminuat, vim suam
 ab hoc ipso succo lapidifico præcipua

præparatum fermentum amittere potuit, *sive*
in plantis ipsis præmansis latentem ingesse-
 rit, *sive ex potu singularium* aquarum imbi-
 berit, & præcipuè saliarum, qua ratione
 videmus liquores acidos salibus adfusos non
 quidem omnino destrui, sed tamen refrin-
 gi, coagulari, & si volatiles sint, figi. Ita-
 que *partes plantarum* quidem tanquam suc-
 culentiores fermentum ventriculi cervi re-
 solvit, partes etiam quasdam serpentis ag-
 gressum est, quasdam intactas reliquit,
 omnes autem exsuperans succus ille salinus
 & lapidificus in unum veluti glomum con-
 volvit, duriore quotidie cortice penitus un-
 diquaque, ut quibusdam in partibus fecit,
 vestiendum, nisi maturior venatio Cervo
 mortem accelerasset, serpentum marmo-
 ream undique soliditatem ex parte dene-
 gasset.

CAPUT IX.

VEGETABILIA Can- crorum Crustis adnata.

§. I.

Memorandus denique *alius* adhuc *Natura* ludentis conatus, quod varia ex *Re-*
gno vegetabili innascantur *Cancrorum* te-
 stis adnata.

M s

stis.

His. Testis hujus rei **FORTUNIUS LICETUS** L. III. de spont. vivent. ori. c. 82. & de Lucern. Antiq. L. IV. c. 2. f. 263. quotidiano experimento se novisse muscum herbarum algas, herbasque alias oriri passim è testibus *Cancrorum* & dorso Balænae. Mirari sub tam insignes vegetabilium & animalium, imò & mineralium invicem transplantationes.

Plantarum
cum mine-
ralibus con-
sensus.

Vites auro
turgidæ.

§. II. *Job. Chrysof.* **MAGNENUS** in *Democrit. Rediv. p. 295.* Plantas metalliferas recenset, arbores nempe juxta Aurifodinas in Monomatapa, auri ramentis insignes non minus ac in citeriore Germania intra Danubium, in toto Mœni tractu, & Nicopolites vites inveniuntur, quarum claviculæ & pleuræque folia candicantia ex puro auro germinantia, referente *Alex. ab ALEXANDR. IV. Gen. Dier. c. 9. Gaudent. MEXICANA Cosmogr. X, 27. MIZALD. L. II. Mem. S. 1. PORTA Phytogn. L. II. c. 6.* Vidit *Job. Joachim. BECHERUS* (in *Metallurg. Part. I. cap. 1. p. 2.*) in Hungaria vitem supra auriferam venam progeneratam, cujus truncus non solum totus aureis velut filis obvolutus, sed & in quibusdam granis seu Acinis auri obrysi granula inventa fuerint. De aliis vitibus *Auro imprægnatis*, quarum referti Acini auri granulis, & truncis aurea fila adnata, ex

licet

letteris D. Martini Henrici de Franckenstein
 Physici Eperiensis in superiore Ungariâ, ex re-
 censione D. Polycarpi Procopii BONANI Ca-
 mera Reg. in Civit. Super. Hung. Medici Or-
 dinarii, & ex relatione testimonioque ocur-
 lato D. Matthai HELDI Principis Transyl-
 vania Sigism. Ragozii Archiatri Exemplum
 in Ampelograph. L. I. c. 5. p. 41. & seqq. ad-
 ducta fuerunt. Metallicos succos in vege-
 tabilibus & Animalibus Chemica novacula
 extrahi posse quosdam gloriari narrat Laur.
 STRAUSS. Darmstadio-Hasfiacus Auliatet
 celeberrimus in Histor. Fæt. Mussipont. pag.
 XIII. B nempe ex Absinthio, & ☉ ex can-
 tharid. splendentibus alis combustis, qui-
 bus adde ☉lum ex cortic. immatur. nuc.
 juglandium.

S. III. Ex occulto seminio ex Animalibus Ex Animantibus vege-
 vegetabilia emergunt, ut plantæ in muris, tabilia.
 Visci in montibus, & hedera in Cornu Cer-
 vi, inquit Tb. BARTHOL. Cent. 2. bist. 20.
 ubi attestatur, se in Museo Pisano Corallium
 propullulans ex cranio humano vidisse, quod
 me ipsum quoq; observasse meminî. Aneo
 caractere Corallium istud Cranio adnatum
 ex Gazophylacio Magni Ducis Hetruriæ
 exhibet KIRCH. Mund. Subt. L. IX. f. 3. c. 6.
 nec non rupem à Jacobo Scaphylo Drepa-
 itano in Sicilia Secretario sibi missam, in
 quâ

quã varia *conchyliorũ* genera rupi connata
 ex quibus absque ullo vestigio implantata
 radice *Corallia enata*, pariter ac ex *matru-*
perlarum Corallia, & testimonio mercatoris
 oculati testis in mari rubro ex *ossibus*, *Con-*
chyliis, *ferramentis*, imo ex *delphini dorso*
enatum Corallium, ob spermaticum liquo-
 rem, qui è *Coralliis* funditur. De *hederæ*
 è *Cornibus Cervi enata* ARISTOT. L. IX. Hist.
 c. 5. THEOPHRASTO L. II. de Caus. Plant.
 c. 23. & PLIN. L. VIII. c. 32. Rationem addit
 KIRCHER. Mund. Subterr. L. XII. f. 1.
 s. 8. f. 343. quod Cervus ex attritu *hederæ*
 decussas baccas in villoso capitis involucre
 receperit, in quo calore ambientis granum
 fermentatum in *hederam* effloruerit. *Semen*
pervivum minus cum 12. cauliculis è *cranio*
Apis ortum duxisse, & è *capitis cute* in *Car-*
pione muscum sine terra prodiisse satis lon-
 gum autoritate D. Job. SOLEGRII con-
 firmat P. BORELLUS Cent. I. obs. 10.

Vegetabilia
 hominc.

S. IV. *Spicam farris* è *naso mulieris vivæ*
genitam, ex Conrad. RUBEAQUENSE: *cul-*
num bordeaceum in vesica hominis genucu-
 latum ex PLUTARCH. L. VIII. Symp. q. 9. neu-
 non *spinam* in corpore germinantem recen-
 set LICETUS de spont. viv. ort. l. a. Borell. l.
 a. p. 16. ex MASSAGI Poëtæ Galli libr. de

Lym.

Lymphis Pugiatis aliud adducit exemplum,
quando canit:

Humano, *mirum*, viguere in corpore
plantæ,

Et gemmæ *teretes*, atque auri pura me-
talla,

Nam vidi & seruo stupas ex ore puella,

Aure, & nare, oculoque simul, simul atque
pudendo

Nuper decerptas in a radice tenebant, &c. Vegetabi-
Idem BORELL. l. 4. inquit p. 15. sæpissimè lia ex Auribus nam,
pisa & alia legumina in aures casu delapsa
radices egisse reperta sunt, nec non morus &
cerasus in auribus nata. Huc quadrant, quæ
Duumviri de Rep. medica optimè meritù
Silesii Exc. SENNERTUS & DOERINGIUS
invicè in epistolicis disquisit. MSS. enodanda
sibi proposuerunt. Nam cum SENNERTUS
epist. XX. à Döringio suo quæreret, an possi-
bile judicaret, quod nucleus cerasi in pul-
monem delabi posset, atque ibi una atque
altera septimana hære, antequam ejicere-
tur, se nuper observasse tale exemplum, re-
spondet DOERINGIUS epist. XXI. si nucleus
in superiore parte Arteriæ non diu hæserit,
sed vel propter arteriæ amplitudinem & lu-
bricitatem præpropere ad arteriæ divarica-
tiones descenderit, vel propter pulsationes
in dorso factas in pulmonem detrusus fue-
rit,

rit, diffiteri nolle, quin in pulmone hæerere possit, cum & calculi, vermes, vesiculæ, aliaque in pulmonibus genita illic latere possint, antequam expellantur. Sed, pergitur rem miram nunc audi: Cum heri *Dn. Kirstenius* tuam quæstionem proponerem, retulit, fuisse suo tempore Jenæ Medicum Chymicum, qui constantissimè asserere non dubitaverit, Asthmaticum quendam, qui Jenam consilii petendi gratia venerat, non aliam ob causam ex eo affectu laborasse, quam quod *nucleus in pulmonem delapsus ibi germinaverit & in pusillam arbusculam excreverit.* Hæc ut suo nomine ad Te perscribam, ipse Kirstenius hortatus est: ego historiam suo autori defendendam relicto quo. Narrat *D. KERGERUS de fermentis sect. 1. c. 6. §1.* Amicum sibi Leidæ retalis fruticem è collo mulieris excrevisse.

Pastoris
Hispani
Historia.

§. V. Pastoris Hispani nostro seculo Historia recensita ex Litteris *Job. de GONZALEZ R. Hispan. Archiatri & Protomedici Exercituum Hispanicorum ad D. LVBERTUM ERBENIUM de Schænleb. Reg. Maj. Poloni Archiatrum olim post Protomedicum Exercituum Casareanorum, nunc hoc ipso anno Illustris. Legationis Imperatoris Constantinopolim proficiscentis Medicum Primarium, Fautorem meum maximum, & literarum*

rariis commerciis exoptatissimum paulo
 ante iter Turcicum factum, in *Ampelograph.*
L. I. c. 7. p. 63. & à D. CHRISTIANO LANGE
Prof. Lips. in curiosis medic. Gymnasm. V. S. 4.
 Et prædictus *Nobilis. Erbenius per D. Mez-*
gerum (dum apud ipsum Posonii in Hunga-
 riâ ante biennium hiemaret) nuntiari mihi
 curavit, ne dubitarem aut de Historia ipsius,
 aut de Litterarû Hispani medici authenticâ
 fide. *Petrus GASSENDUS Philosophus & Theo-*
logus Parisinus celebratissimus in *vita Dn. de*
Peiresc. Senatoris Aquis-Sextiensis Lib. V.
 eandem Hispani germinationem describit,
 & ex isto implantato pectori primum post re-
 lectos varios furculos, aliquos prodiisse, in-
 quibus flores & fructus visi sunt, attestatur,
 quales ipse *Peirescius* Vir maximi momenti,
 de cujus dictis dubitare non liceat, dono ac-
 ceperit. *BORELL. Cent. I. obs. 10. p. 17. idem.*
 attestatur *ANTON. DEUSINGIUS Prof.*
Gröninganus clarissimus in *considerat. Pby-*
sic. Anat. Fœtus Mussipont. S. LIII. ipsum
 Cardialem *Barberinum* hujus historiz cu-
 rasse fidem fieri *Peirescio* per illius loci Ar-
 chiepiscopum, & *Equitem Cassianum del*
Pozzo non litteras modo attestantes, sed
 furculos etiam accepisse, & cum *Peirescio*
 communicasse. Quibus addo ea, quæ de
 hujus rei fide *Petrus SERVIUS Urbani VIII.*
Pont.

*Pont. Medicus intimus cubicularius affert de Nat. Artis que miracul. pag. DXLIII. Asse-
rere hanc historiam dubitarem, nisi Illu-
strissimus Vir Spectata fidei, prisca moris,
magnæ eruditionis communicasset.*
cabatur hic Hispanus *Martinus ROCCO*
ex oppido Orea ditionis Tarraconensis, an-
num agens 22. is ex arbore lapsus pruni
vestris spinum offendit, qui cum altius
thoracem transisset, intus hæsit. Excit-
tum apostema, eo maturato sectoque
magna puris vi expressa, spinus ille equise-
jam simillimus factus, hoc est multis filis
luti radicibus actis defixus hæsit, nec à
urgo præ dolore extrahi potuit. Tempo-
ris processu è thorace sensim processit
sensu, auferere cœpit, virere, ramulos fro-
desque emittere, ac si fœcundo solo insitu-
cujus trunco decisus ramulus MDCXXXVI
Romam ad Illustrissimum à *Didaco*
GVEZ Hispano missus est. Et testatur
ALLATIUS Roman. in Fasciculo Epistol. &
Litteratos dato, radicem pruni in hoc
store non tantum per costas, sed & per
xam ipsam usque in femur se diffudisse,
nec tandem radice, musculis, tendonibus
implicata mortem homini intulerit.

Causa hu-
jus trans-
plantatio-
nis.

§. VI. Harum *mirarum in aliena Specie*
imo in alieno Regno productionum causa

Dn. KERGERUS *Phys. Lignicensis*, Amicus
 suavissimus, in ingenioso *Fermentat. opu-*
sculo sect. 1. c. 6. p. 48. seqq. ad vitam mediam
resurgentem refert, quam definit *εβεργείαν*
 Animæ operationibus quidem suis, sed non
 vitalibus instructam, ad quas tamen ei re-
 gressus dari possit, & tali vita media spina
 thoracem penetrans instructa resurgens
 tandem vitales recuperavit operationes.
 Non multum abludit sententia *Nathanaël.*
HIGHMORI exercitatisimi Anatomici An-
gli, qua *Lib. II. Anat. part. 3. c. 4. f. 191.* de-
 ducit, quomodo viscus quercinus quercui,
 aliaque aliis innascuntur: Plantæ dum suc-
 cos cibi loco ex aqua & terra attrahunt,
 sed quandoque succum quendam planè
 alienum & alteri speciei propriam admit-
 tunt, quem licet in proprium usum conver-
 tere nequeant, illum tamen non separant,
 sed partibus nonnunquam appositus iis ad-
 heret, non tamen assimilatur; post cum in
 magna quantitate colligatur & coacerve-
 tur, particulæque illius à succo nativo se-
 gregentur, & uniantur, tandem peregrinus
 ille jugum & dominium formæ specificæ
 arboris discutiens, & idoneam dispositio-
 nem nactus, in Animæ modum elevatur,
 & primū corporis sui idoneam fabricatio-
 nem aggreditur, postea functiones pro-
 prias

prias edit, & planta nova alterius speciei enascitur. Sic viscus quercinus quercui annectitur, & ab ea alimentum suscipiendo virescit, quod feminine hujus plantæ principium cum arboris succo benigno ac proprio è terra elicitum, eo, minimis particulis divisum confunditur, & simul cum succo nativo apponitur, diuque inter arboris particulas effœtum latet & vinctum, donec cum plures ejus partes elicite & prioribus unite vires agnoscunt suas, & forma sub dominio arboris specificæ animæ subjuga suas exercet facultates, & planta statim alterius speciei efflorescit. Et quod atomi seminales hujus principii diu lateant & subjugentur, ex *Sarcolorum* illorum arborum sectione deducit laudatus *Higbortus*. Nam in ramulis arborum hisce plantis virentium conspici particulas quasdam & quasi venulas virides sparsim ubique colorem visci referentes; juxta partem vero, ubi se exserit & efflorescit magna hujus succi quantitas uniti & collecti, non ut antea cum arboris substantia confusi cernitur, unde planta exsurgat & eodem modo *Cuscuta*, *fungi*, *epithymus*, *muscus*. *Difficilior* tamen *investigatio exacta germinationis in Homine, si non & veneficium & incantamentum* interdum cooperetur magicum. Quo
incli.

Inclinantem etiam reperi *KIRCHER. f. 344. Mund. Subt. L. XII.* postquam etenim breviter *bujus Pastoris* mentionem fecisset, & *causam subjecisset*, quod videretur spina alius carni infixæ & pelle superinducta, ex vitiosi affluxu humoris, in quo tanquam in matrice proportionata vis spinæ seminalis exsuscitata cum tempore actis altè radicibus, extra pellem propaginem hanc prodigiosam extruserit, *tamen subjungit*: prodigiosos tamen hos partus non tam ex semini-ali quâdam virtute, quam *incantamento* quodam *magico* accidisse existimandum est. Qua ratione per *incantamentum* videtur resolvendus Casus à *Laur. Strausio Archiatro Hassiaco de Fœtu Muscip. p. 95.* recensitus, Equitem abscessu grandi & magno laborasse in abdomine, qui tandem ruptus præter pus dederit juniorem felem, ut & de Bufone in Duacensis Puellæ dorso genito ex *Hieronymo Petruccio IDEM p. 95.*

S. VII. Sed quæ de *Balanis & Cancro* Cancris ad-
nata forte
& ob cau-
sam exter-
nam, *Testis Vegetabilium* efflorescentiis exor-
natis dicta fuerunt, faciliore fortè solven-
tur nodo. *Refert Joh. EVSEB. NIEREN-
BERG.* Immanium balænarum tergora in-
terdum herbis sic vestiri, ut plerumque
grandia hæc animalia, dum in æquoris su-
perficie temporis interstitium permaneant,

navigantibus insulas repræsentent maximo
 eorum cum periculo, qui balænarum dor-
 so adactis anchoris & velut in solum navi
 descendentes in monstri tergum, in eoque
 etiam ignem succedentes, eum dormien-
 tem à somno excitent, & fugam & motum
 in profundum concitent. *Nierenb. Lib. III.
 Hist. Nat. c. 4. Herbas istas & frutices non
 ex balenis ipsis nasci, scitè statuit Athanasius
 KIRCHERUS in Itin. Ecclat. Dial. III. c. 1.
 p. 132. Belluinum hoc corpus, inquit, ingen-
 ti viscositate ob pinguedinis abundantiam
 pollet, & quia certis temporibus locoque
 in fundo maris intra Algarum cæterarum-
 que marinarum stirpium Strato, velut in
 delizioso & congruo prato, sive Veneris sti-
 mulis, sive prurigne incitatus se volvat re-
 volvatque, & ejusmodi locus cum arena-
 Conchyliis, Ostreis, similique fundi maris
 progenie refertus sit, intra viscosam cete-
 scabritiem pellis conglutinata, velut in vi-
 scoso limo, quo belluæ corpus imbutum,
 cum ingenti incremento in petrosam sobo-
 lem salsugine maris indurescit, adeòque
 bestia hæc sæpè arboribus, Conchyliis, te-
 staceis referta videtur & cooperta. Eodem
 forte modo etiam *Cancrorum testis in fundo
 maris repentibus seseque volutantibus Vege-*
*rabilis**

tabilia ut *Alga*, *muscus*, aliaque è *LICETO* observata, *innasce* potuerunt.

CAPUT X.

SPECIALIS GAMMA-
RORUM vulgo CANCRO-
RUM consideratio, &
Æquivocorum Eno-
datio.

UT melior & dilucidior fieret *Astacorum* seu *Gammarorum* vulgo *Cancrorum* specialior consideratio, hæctenus brevibus reliquorum *Crustatorum* præmissa fuit historia, nunc oculus ad metam dirigendus, ipsaq; *Astacorum* Anatomia pertractanda.

§. I. *Confundi* *Cancrorum* & *Astacorum* *Gammarorum*que nomina ex *PLIN. L. IX.* §. 31. notatum fuit *supra c. 5.* qui *Canceri* nomen pro omni *crustaceo* sumit. Idem faciunt *Juniorum* nonnulli, inquit, *SCHOENVELD. de Piscib. p. XXX.* ut hoc nomen, uti generis, ad omnia *crustacea* extendant. Et *PLATER. L. II. Prax. p. 759.* *Astacum* nostri *Cancrum* vocant. Quare licet *Astaci* & *Gammarum* nostri proprie *Canceri* ex *Arist.* sententia non appellandi sint, qui tantum rotunda

Gammarum
fluviatiles
nostri di-
cuntur
Canceri,

da *Cruftata Cancri* nomine indigitat, ita
tamen postulante vocabulorum usu tan-
quam rigido Tyranno, *confusa Cancrorum*
& *Gammatorum* ſæpius impoſterum venient
nomina.

Canceri vo-
cabulum
æquivocū.
Uſurpatur
ab Aſtrono-
mis.

§. II. *CANCRI* vocabulum alias quoque
maximè *æquivocum eſt*. Hoc enim nomine
utuntur *i. ASTRONOMI*, qui *Cancri* no-
men uno è ſignis Zodiaci impoſuerunt, ab
ob *Cancrum* à Junone inter ſidera collocat-
um, dum ab Hercule, cui Juno inſenſa erat
cum contra hydram Lernæam conſigere-
& in palude pedem haberet, cancerque
eum mordicus arriperet, interfectus eſſet
an potius ex converſione reſſuque huius
animalis peculiari, ut demonſtraretur ſol-
cursus, qui cum eò progreſſus fuerit, retro-
ſum auferri ac quaſi auferre videtur. De
eo *SCALIG. Ex. 106. §. 9.* in cælo mendaciter
Græci *Cancrum* poſuere. De eo *AVSON. in*
Eclog. carm. de menſib. v. 7.

Solſtitio ardentis Cancri fert Julii
aſtrum.

Aut ut Q. Ciceronis verſus ibidem ſonat:
Longaque jam minuit præclarus luminis
Cancer.

CLAUDIANO Epigr. de Nilo v. 9. Cancris
lentis ſidus vocatur Æthiopum, qui teſte
MANILIO L. V.

--- --- colit India Cancrum,

Ardent Æthiopes Cancro. --- ---

LUCANO L. IX. *Pharsal. v. 539.* vocatur
Carcinus ardens. QUIN & GALEOTUS
 MARTIUS de *doctr. promisc. C. XXX. p.*
m. 285. *Cancri & Scorpionis signum Nepam*
dici, quia tam gammarus, quàm scorpium
caudatus & chelas habeat, probatque ex
loco Plauti à Non. Marcello allegato: re-
troverso cedam imitabor Nepam. VIRGIL.
I. Georg. v. 33. Chelas synecd. pro astro
Cancri posuit. Græcis vocatur hoc signum
ὀυρά τῶς vel ἰπιδόλοδάνων. Describitur hoc
signum à MARTIN. SCHOCKIO Prof.
Groningano in Physic. cælesti disput. VII.
S. 18. Cancrum medium, inquit, dividit Cir-
culus æstivus ad Leonis exortus spectantem,
panlulum supra caput hydræ collocatum,
occidentem, & exorientem posteriore cor-
poris parte. Habet in ipsa testa stellas duas
quæ Afini vocantur, in pedibus dextris sin-
gulas obscuras, in sinistro pede primo duas,
in secundo duas obscuras, in tertio unam,
in quarto primo unam obscuram, in ore
unam, in dextra chela 3. in sinistra 2. atque
ita stellarum 18. Ptolemæo constat stellis 13.
Kepplero 17 Bayero 35. In Cancri pectore,
est conspicua stella nebulosa, præsepe. GA-
 LEOT, MARTIUS l. a. c. XXXV. pag. 327.

refert signum *Cancris* esse maris & aquarum
 possessorem & rectorem, in *genitura* produ-
 cere hominem sui similem, in parte superio-
 re corpulentum, sed circa femora cruraque
 cum tibiis gracilem, parvorum oculorum ac
 hebetium, deformis vultus, longorum bra-
 chiorum, corporaturæ imbecillis, formido-
 losum, omnia suspicantem: dominari *Cancrum*
 ossibus pectoris, dorso, lieni, pulmo-
 nibus, costis, quæ inversa *Cancris* figuram
 monstrent.

Cancris vo-
 cabulum
 usurpatur à
 Poëtis.

§. III. 2. POETÆ. *Cancrinus* versus, καρκίνος. *Cancrorum* instar recurrentes, no-
 minant retrogrados, quorum operosiores
 κατὰ τὰ γράμματα παλινδρομοί, de quibus
 Jul. CÆS. SCALIG. L. III. Poët. c. 30. Job.
 LAVTERBACHI *Ænigmatograph.* p. 175
 usque 179. ex Græcis exempla in *Antibolog.*
 L. VI. c. 13. GOULEN in *Lexic. Philos.* plura
 quoque collegit Job. HEIDELFELD. in
Sphing. philosoph. in *Analect. Ænigm.* p. m.
 1361.

à Botanicis.

§. IV. 3. BOTANICI καρκινῆσαι voca-
 bulum plantis adhibent, quando earum ra-
 dices *Cancris* instar divaricatis, & in latera
 dispersis fibris vel capillamentis terram ap-
 prehendant, quo vocabulo utitur THEO-
 PHRAST. *Eresius* L. I. de *Caus. Plant.* c. 13. &
 L. III. c. 26. quod interpretes barbarè vertit
 CAN

Cancerificari. PLIN. melius L. XVIII c. 7.
radicari fibris vocat, censente BODÆO à
Stapel Comm. in Theophr. l. 1. c. 9. f. 26.

§. V. 4. *ANATOMICI* teste *GORRÆO*
in definit. medic. Κόρκινον olim apud *Pollu-*
tem vocarunt *ὄς ζυγώδες & ἄσπερον* conca-
 vum auris, intra quod sordes cumulantur.

Ab Anato-
 micis.

§. VI. 5. *CHIRURGI* *Κόρκινον* ex *GA.* à Chirurgia
LEN. l. d. Fasciis vinculi genus explicant,
 quod capiti convenit, fascia scilicet in plu-
 res partes scissa *Cancrorum* pedum speciem
 referens.

§. VII. 6. *PATHOLOGI* Medici *cancri* à Patholo-
 no mine morbum appellant tumorem il-
 lum magnum, in æqualem, durum, pratu-
 midis oris aspectu tetrum. *GORRÆUS l. a.*

f. 209. Impositum autem huic morbo *Can-*
cric animalis nomen, non quod secundum
 sententiam imperitarum muliereularum
 quarundam, *Cancric Animalia* ex ulceribus
 istis prorepant, sed

Cur Morbo
 ulceroso.

Cancric nos

I. *Propter figuram*, quod tumor hic qua-
 si corpus *Cancric*, Venæ autem tumidæ cras-
 sæq; pedes ejusdē exprimant. *Paul. ÆGINE-*
TAL. IV. R. Med. c. 26. *Cancrum* tamen,
marinum potius, utpote qui rotundus est,
 quam *Astacum*. *BERTIN. L. XIII. Univ.*
Med. c. 2. & potissimum illi *Cancro marina*
 similem, quem *Gallum* marinum vocant

PLATER, T. 2. Prax. p. 759. sicut enim ille sic & hic tumor rotundus, inæqualis, tuberculis quibusdam extuberans, venis in ambitu turgidus, & durus, velut dura crusta, uti *Cancer* obductus.

2. *Propter duritiem itaque, quod durus tumor sit & asper morbus hic, Cancer dicitur, ut illud animal crusta obtectum. AETIUS tetr. IV. f. 4. c. 43. Cancris si quid forcipibus suis coperunt, haut facile dimittunt. sic tumor iste & prominet, & tactui renidetur, & ægre tractabilis est, atque ubi semel radices egit, difficulter avellitur. Ex Archigene & Leonida GORRÆUS defin. f. 209.*

3. *Propter colorem, ut vult PARACELSIUS L. VI. Chirurg. quod instat Cancris cocti rubeat.*

4. *Quod retrocedat ut Cancer. VILLANOVAN. L. I. Breviar. c. 48.*

Galli etiam *Bubones Venereos cancri* nomine insignire solent, secundum proverbium *le Chancre & le poulain, sont les serveurs que le putaines donnent à leurs serveurs.* Et ut *Nicol. de MOVLINET en L' Histoire Comiq. de Francion L. II. p. 131. ait: ils gagnent un Chancre, qu' il' sont contraints de porter aussi bien que la sphere de Ciel porte le sien.*

Astaci Æquivoca.

§. VIII. *Astaci* vocabulum itidem ambiguum

guum est. Ἀστᾶς enim appellatus fuit Neptuni Filius, à quo Sinus Astacenus: Sic Astacus Urbs Bithyniæ, post Nicomedia, de qua TREBELL. POLLIO in Gallieno Hist. Aug. T. 2. f. 250. & AMMIAN. MARCELL. L. XXII. ib. f. 400. quin & aliæ urbes hoc nomine insignitæ, quas recenset JOSEPHUS SCALIGER in Euseb. §. 1308.

§. IX. In specie verò Astacus è Crustatis Quid propriè sit Astacus.
illam speciem denotat, quæ inter Locustas seu Carabum, & Squillas seu *αἰετῶδες* media est, & communiter Cammarus & Gammarus vocetur, licet HIPPOLYT. SALVIAN. Indic. Pisc. f. VI inrer Astacum & Gammarum distingvere velit: Astacum scilicet marinum & magnum faciendo, Gammarum vero & fluviatilem & parvum. Loquendi tamen usus obtinuit, ut *ἰνδίσκρετιμ* Gammarum fluviatiles & Astaci & Cancrivi vocentur.

Dicuntur *Ῥονδελῆτιο* Ἀστᾶνοι quasi ἄστᾶνοι non destillantes, sed abundè fluentes, quod tubercula plurima tum alba, tum purpurea guttarum sive lachrymarum specie forcipibus inspersa habeant. Atticè ὄστᾶκος ἰνδίσκρετιο ὄστᾶκον, quia inter ὄστᾶκὸδῶδες in-

signis. MARTIN. in Lexic.

Philosoph.

CAPUT XI.

GAMMARI seu CAN- CRI fluviatilis descriptio, ejusq; Partium deli- neatio.

§.I.

Synonyma
Gammari.

A *Stacus* seu *Gammarus fluviatilis*, impro-
prie quoq; *Cancer*, SCHWENGFELD.
in Theriotroph. Siles. p. CCCCXVI. ad dif-
ferentiam alterius, *Cancer caudatus*, est
Slusstrebs / è genere est *μαλακοςσάνκων*
Astaco marino colore & forma quam si-
millimus, magnitudine saltem differens.

Definitio
Cancris seu
Gammari

§. II. Definitur à SPERLING. *Physit.
Zoolog. L. V. c. 17. p. 431.* quod sit *Gamma-
rus* seu *Cancer* animal exangue, parum nar-
tans, libenter progrediens, terræ cavernas
inhabitans. Est ergo Amphibium, aquati-
le scilicet & terrestre Animal.

Corpus
Gammari.

§. III. *Corpus Cancro* huic *fluviat.* Simile
locustæ marinæ, à quâ paucis discernitur,
longiusculum, crusta tenuiore interiectum.

Et Cortex.

Quod aliis Piscibus est cutis & corium,
aliis exangvibus Testa, hoc *Astacis* reliquis-
que crustatis *Crusta*, *Cortex* seu *putamen cru-
staceum*, quo toti velut *Cataphracti* inte-
guntur.

Gammarus vulgo Cancer fluv. Tab. VIII

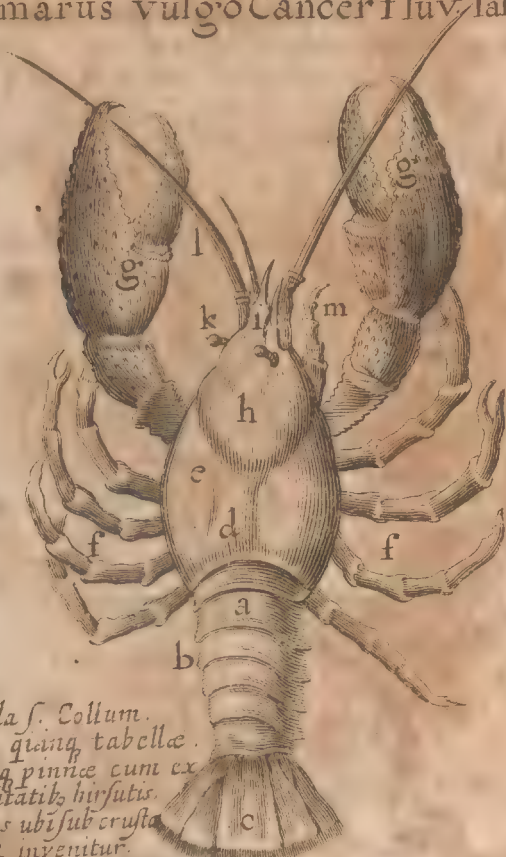

- a. Cauda s. Collum.
 b. ejus quinque tabellæ.
 c. quinque pinne cum extremitatibus hirsutis.
 d. Locus ubi sub crusta COR invenitur.
 e. Cortex s. crusta.
 ff. Pedes octoni articulati.
 gg. Chelæ s. forcipes denticulati.
 h. Caput.
 i. frons.
 k. Oculi.
 l. Cornua.
 m. appendices hirsutæ.

Synonym
Gamma.

Definitio
Canceris
Gamma.

Corpus
Gamma.

Et Corte

guntur. Eandem crustam quotannis abji-
ciunt nova subnascente, uti cap. pluribus
enarrabitur. Eadem crusta fusci plerum-
que in Gammariis est coloris, diversa & va-
ria in aliis Crustatis, post coctionem rube-
scit; ager de hoc Cap. XVII. In parte infer-
na *crustæ majoris* sub capite internè, remo-
tis interioribus signum representari dupli-
catæ aquilæ observavit D. DAVID SPI-
LENBERG. *Medic. Leutschoviensis in*
Hungariâ, Litterisque observationem com-
municavit. Aliis *Ossibus* carent *Gammari*,
quia sic juncturis indigerent, atque ob id
extensione, quæ sub crusta fieri non posset:
materia etiam sicca, quæ integumento ab-
sumitur, obest Ossium generationi. *CAR-*
DAN. L. XXXVII. de variet.

Observatio

Carent os-
sibus.

§. IV. *CAPITE & COLLO* carere dicitur
à Galeno. Sed licet *Cancrorum* propriè di-
ctorum generi indiscretum sit, unde *GA-*
LEN. L. VIII. de Vj. Part. illis sensuum se-
dem in thorace habitare statuat; *Gammari*
tamen seu *Astaco* caput exertum discretum
que, quamvis exiguum, ubi enim oculi
sunt, ibi & caput, licet à reliquis partibus
haut satis distinctum.

Gammari
caput.

§. V. *CORNUA* ante oculos duo habet
Gammari, initio articulata, longa, tenuia,
quæ sensum adeò gracilescunt, ut tandem in
tenuis-

Cornua.
I.

tenuissimum Cirrhum desinant, & in omni
 partem instar pili flecti possint. *Cornua* haec
 vocantur etiã *Cirrhoi*, *πλόκαμοι*, *τεῖχος*
κέρχλα. *protuberantia* à capite ad modum
 corniculorum prominentes, quibus ita
 prætentant, suntque *Gammari* cum Squillo
 & Leone communes. E media fronte existit
 aliud cornu parvum latiusculum utrinque
 serratum. His subsunt *Cornua*, velut *Cirrhoi*
 rhi, quatuor alia, forma quidem similia, sed
 multo tenuiora & brevissima, quibus, ut
 opinatur *SCHWENCFELD. de Piscib. Silur.*
p. 417. pisciculos allicit & venatur.

Frons.

FRONS acuta & aspera, veluti aculeus
 eminent.

Oculi.

§. VI. *Oculi* supra cornua parvi, *Cornua*
 semper prominentes, exerti & ex obliquo
 mobiles. *Duriores* facti *Oculi*, ne facile ab
 aquæ salitudine, quæ arrodit, læderentur, pal-
 pebrarumque defectum *Corneæ* duritie
 pensavit *Natura*, quæ undique *Oculum* am-
 bit. *Palpebris* carent, cum nisi celeri cutis
 officio præstari non possit: à lateribus *colla-*
cati oculi, quia, si supra caput, non viderentur
 ante verò non poterant, quia caput habent
 immobile, neque ante simul os & oculi por-
 tuerunt esse, quoniam oportuisset latam el-
 se faciem, quæ in motu tardiores reddidisset.
 Hic notare libet, quæ *KIRCHER.*
Dialog.

Observatio
de visione
Altorum.

Dialog. III. Itin. Ecclat. c. 1. p. 147. de visio-
 ne Astacorum philosophatur. Ostreorum,
 inquit, exangvium, crustaceorumque genus
 oculis more aliorum Animalium *baut instru-*
etum est, sed luce quadam *concreata*, tum ad
 præluendum aliis, tum ad nativi caloris
 robur conservandum. Lucem namque na-
 tivam una cum calore Natura illis concrea-
 vit, cujus veluti benigno fomento conser-
 ventur, & in fundo aquarum reliquis pisci-
 bus præluceant, non aliter ac Cicindulæ sive
 vermiculi alati, aut quercus putridæ noctu
 radiant. *Helmontiani* lucem *concreatã* agno-
 scunt: nam formas ipsas Animalium substan-
 tiales vocant Lumina dependentia subordi-
 nata ad terminũ destinatæ duratiõis analo-
 gica Similitudine Candelæ luci assimilata,
 quarũ alia de natura Solis, ut bovis, quod ca-
 lidum continuo sui fomento à frigore præ-
 servat, in piscibus vero lunare lumen à ca-
 lore præservet: hinc animalia terrestria
 Aeris suctu continuo indigere, aquatiles
 vero cogi continuo aquas trahere ad sui
 luminis refocillationem seu sustentatio-
 nem, & hujus luminis ratione Animalia
 noctivaga videre, nec emittere extra oculos
 lumen. *Osw. GREMBS Arbor. Hom. L. I.*
c. 7. s. 3. s. 4. 5. Lucem concreatam non so-
lum animalibus, sed mistorum reliquorum
 etiam

De Luce
 Animalium
 & Crusta-
 torum con-
 creata.

Exempla
Lucis con-
creatae,

etiam in universa Sphæra sublunari & met
tallorum, & lapidum demonstrare poss
quidam sigillatim exemplo Lithosphor
seu Phosphori Lapidis Bononiensis sibi per
svasum habent, de quo lapide lucem diffund
dente ejusque calcinandi legitimo modo
Pater Bononiensis MAZOTTA in Philo
pbia triplici Bononiæ recens edita, & ante
eum FORTUN. LICETUS singulari libello
nec non Atban. KIRCHER. de Magnet. l.
III. p. 3. c. 4. quæst. 2. p. 581. Ex animalibus
si SOLINO C. XXXII. fides adhibenda Her
cinus saltus aves gignit, quarum pennæ
per obscurum emicent & interluceant
quamvis obtenta nox denset tenebras. C
cindela ARISTOT. L. V. Hist. Anim. c. 10.
πυρολαμπίδες, vertente Cas. SCALIGER
igniclunes & luciclunes dictæ, quod nocte
clunibus lucem fundant. Lumen illis ex
ab lucenti humore alvi, & prout humor ille
vel sursum attrahitur, vel deorsum defer
tur, ita vel lucent, vel non lucent. Et hoc
est minutum quidem lumen guttularum
instar ignis pellucens, illis tamen sub
cit non ad videndum modo, sed etiam ad
iter noctu dirigendum, censente VOSSIO
Idol. L. IV. c. 71. p. 1547. Putat autem KIR
CHER. L. XII. Mund. Subt. f. 2. c. 5. f. 306.
Cincindelæ inesse hoc Lumen, quod ex Lig
purificæ

putrido natæ sint, quod itidem peculiare hoc habet, ut noctu non secus ac flamma luceat: illud *connatum lumen* aqua supra affusa non extingui ob tenuem & obtusum in viscoso humore calorem, quem humidum non facile superet, hoc patet, *inquit*, in nonnullis *piscibus*, uti in *Balanis* sive *Dactylis*, in *CANCERIS putrefactis*, quorum humor lucidus in tenebris sat *intensum lumen* ipsis innatum emittit. De Scorpii marinæ Luce in tenebris fulgente & ab Exc. Olao WORMIO observata videatur Epist. 83. Cent. I. Bartholin. *Harengi* quando adventant, sese produnt oculis & vicinis squamis noctu adeo relucetibus, ut totum mare fulgore illo quasi igne coruscare, & motu ac reflexu agminis quasi fulgura excitari videantur, quod accolæ vocant *Der Heringblich* / qui relucetium oculorum splendor in defunctis aliquot dies durare observatur, teste *NEUCRANZIO de Hareng C. III. p. 20.* De *dactylis* è concharum genere, ab humano cum unguium similitudine sic appellatis *PLIN. L. IX. c. 61.* eis naturam in tenebris, remoto lumine, alio fulgore clarere, & quanto magis humorem habeant, lucere in ore mandentium, lucere in manibus, atque etiam solo ac veste decidantibus guttis. De *Testaceorum marino-*

rum fulgure nocturno oculatum testem se-
 sistit *Curiosi collegii fulgidissimus Hesperus Dn.*
D. Job. Dan. MAJOR Litt. 6. Dec. 1664 ad me-
scriptis Hamburgo: sigillatim se observasse
 aliquoties in *Ostreis Murani* prope Vene-
 tias, si vivæ adhuc, succidæ, & bonæ, præter-
 tim crescentis lunæ tempore, reponantur in
 tenebras, emicare in ipsarum testâ alterutra
 circa crassiores sui partem quandoq; gut-
 tulam perlæ minoris magnitudinis Luce
 vividiusculâ, sed valdè clarâ, radiantem,
 qualis color lucis est in ventre Cincindela-
 rum festi Johanniæ tempore. Hanc guttu-
 lam, pergit, noctu radiantem per occultum
 testæ meatum aliquandiu retrahebant
 ostreæ manu humana contrectatæ, quæ
 vero post concessam sibi quietem aliquan-
 iterum foras proferebant. Et fusius expo-
 nere sibi proposuit lucem hanc concreatam
 in singulari libello de *Leviathane* edendo ad
 locum Jobi c. 4. sæpius cum laude nominat-
 us *D. MAJOR*, & in eandem inquireret quo-
 que *Dn. PAULUS AMMANNUS Prof. Lips.*
Collega curiosus in Dryologia Curiosa ex occa-
 sione quercuum putridarum lucentium.
 Fusissimè hæc prius pertractavit. *Exc. BAR-*
THOLINUS, qui ex occasione lucentis agni-
 ne carnis *Monspelii* MDC XLI. mense A-
 pril. (de qua Idem quoque *Cent. I. epist. 9. 11.*
 12. 13.)

12. 13. 14. 15. & BORELL. Cent. I. obs. 3.) de
lucæ animalium ingeniosum edidit Scri-
 ptum, pariter ut Hieron. FABRIC. ab AQUA-
 PENDENTE in tr. de oculo visus organo
 c. IV. testatur Ao. MDXCII. cum pluribus
 civibus Patavinis se vidisse in loco obscuro
 igni mactati partes argenteo nitore splen-
 dentes, adeo ut si quis carnes. digitis contre-
 clarer, digitis statim splendor adhæresceret.
 Ex Bartholiniano ditissimo Exemplorum,
 promptuario unicum subjungam, quod de Gammaro-
 rum Lux
 innata.
 innatâ *Gammarorum Lucæ* refert Lib. II. de
 Luc. *Animal. c. 15. p. 226.* In *Crustaceis*, inquit,
 res certa est. Idem Romæ vidit Leo Allatius,
 Vir Eruditus, ut ejus ad Licetum testatur
 Epistola, quam de Pomaro studioso con-
 scripserat. Noctu enim quâdam in angu-
 lo Musei, lucas advertit, quas curiosus ca-
 ptans frigiditate quâdam ac mollitudine in
 ipso tactu digiti commotus, idem abjicit, &
 advocato lumine omnibus in angulo exa-
 minatis, frustra & reliquias *Gammarorum*
fluviatilium majores minoresque animad-
 vertit, illis in Tabella collocatis lumen ex-
 traxit, & se cum iis inter latebras obserat,
 idque optimè cesfit. Nam statim eadem
 illæ *Gammarorum reliquie* lumine emica-
 bant majore, minoreve, ad normam suæ
 molis, & quale nobis sulphur accensum,

aut aqua redderet ardens, fractis tamen ob-
 tubis que radiis, lucidum nec ita vividum
 enitebant, quod adventu intensioris lumi-
 nis perdebant. Illud quoque expertus erat
 summoto candelæ lumine, eo *Gammari-*
rum lumine solo minutissimos quosque
 characteres legi posse, quos ipsemet sæpissi-
 mæ nullâ offensione percurrit, sicut ad lu-
 men Lunæ, applicato tamen eo cuilibet
 Syllabæ, cum illud non ita effuderit se,
 unico aspectu totam paginam illuminaret.
Hactenus BARTHOLINUS. De hac *Gam-*
marorum Luce memorat quoque *FORTU-*
NIUS LICETUS in *de Lapid. Bonon. c. xxxii.*
p. 123.

Experimentum hoc cum *Gammari-*
stris fluvialibus Septentrionalibus his in-
 oris nondum observatum fuit, facilius for-
 te in *Gammari* marinis, cum & ante citatæ
Harengorum & *Testaceorum* exempla et
 inclinent, & ipsam aquam marinam illius
 nocte sæpius lucentem & pari luce velut
 stellarum res quasvis immerfas distinguer-
 tem observaverit & annotarit *IDEM Barthol.*
THOL. Cent. I. ep. 12. p. 42. ubi à *Fortunio*
Liceto inquit, unde in aquis ista lux, & an
 falsedine? & fusius de hac Luce Maris ali-
 quoties à se observata, & in ejus causas in-
 quirat *NICOL. PAPINIUS Medicus Blasens.*
 sing.

singulari tractatu de la Lumiere de la mer, ou
la mer lumineuse à p. 115. usque 155. Redeu-
dum nunc ad Astacos nostros.

§. VII. *Os Gammari Natura paruum.* Os Gam-
dedit, ne, si magna copia cibi ore esset com-
marorum.
plectenda, crusta facile frangeretur, aut
strangularetur animal, quando non esset
quo dilataretur crusta coarctatum.

Oris lateribus, ex parte inferiore, juxta Appendices
pedes ori proximos *Appendices binæ fre-* Oris.
quenter hirsutæ, veluti parvi pedes ad tute-
lam adnascuntur, & velut branchiæ os cir-
cumdant. Retinent iisdem quod chelis ori
admovent. Nares non habent Gamma-
ri, nec ullum manifestum olfactus orga- Carent na-
num, odorandi tamen sensu præditi sunt ribus.
escas appetendo. Auribus carent cum iis, Auribus.
ut aliis plurimis è piscium genere, perfe-
ctiore auditione non opus sit.

§. VIII. *Manibus carent Gammari, ut* Chelæ For-
omnes pisces. Horum loco iis sunt *chela,* cipes.
quæ Plinio *Brachia, Gazæ Flagella,* Apulejo
Furca, aliis *forcipati pedes, Forcipes denticu-*
lati, die Krebscheren/ hic cibos apprehen-
dunt, ac ori admovent, iis se defendunt, vel
alios impetunt, perinde ut homo manibus.

Mira contra Natura errantis à falsa ima- Homini lo-
ginatione infligata monstrositas, quæ homini co manus
loco digitorum chelas Cancrinas largita fuit Chelæ natæ.

Miræ Ima-
ginationis
vires.

apud *SCHENCK. lib. V. observat.* pariter ut
alteri loco digitorum Uvarum acinos apud
Nicol. TULPIUM L. IV. obs. 54. alteri na-
sum instar sempervivi, nec non glandula
in digiti tumore aperta formam Rosæ Centi-
tifoлиæ, apud *BORELL. Cent. IV. obs. 100.*
Sic macula moti in fœminæ collo, quæ
quando mora creverunt, crevit etiam, in-
tumuit & aucta fuit: *DIGBÆUS Theat.*
sympatb. p. CXI. & in alia macula fragum
repræsentans tempore fragorum inflam-
mationem incurrit, *ib. p. CXIII.* Refert *Al-*
BERTUS Medicus Carpentorati *MDC.*
XXXVII. ad Dn. Francisc. Mariam Suard-
sum Episcopum Vasionensem, se novisse
puellam Masiliensem 16. annorum, in pri-
ma frontis maculam gestantem, *Morum*
scilicet ex imaginatione matris gravidæ
quod veris initio, dum ejus speciei arbores
germinarunt, iatumuit, virescens primum
post rubescens, & nigrescens maturo fructu.
Sic Medicum *Aprensem. Dn. Lelong. cert-*
sum eodem modo progredientem prope
auricularem digitum deferre *Petr. SER-*
VILIUS, in de Nat. Artisque miracul. recenset
p. DLIII. Pari ratione ex *Imaginatione ma-*
tris, quæ forte *Cancris* forcipe, perterrefacta
Embryoni digitorum loco chela succre-
verunt.

§. IX. Habent *Pedes* in ventre enatos *Pedes Gam-*
Gammari denos cum *Chelis* modo dictis, *marorum.*
 qui in obliquum flexi, utrinque quini, quo-
 rum anteriores bini grandiores, & crassio-
 res donantur chelis istis magnis, seu forci-
 pibus grandioribus quasi denticulatis,
 aequalibus, quatuor ad grandes dispositi-
 utrinque bini, bisulci seu bifurces & hirsuti
 seu chelis glabris, rostris avium similibus
 instructi, quarum superior pars movetur in-
 feriore immobili, reliqui quatuor posteriores
 simplices & indivisi ex toto pertendunt.
Electuntur omnes in obliquum, *chela* vero
 introsum. Ex *Chelis* alterutram grandio-
 rem esse fortuitum putat *Aristot. L. IV. Hist.*
c. 2. & L. IV. Part. c. 8. parem tamen exacte
 vix unquam videri experientia constat. Ut
Chelis ori Cibos admovent; sic *pedes* ha-
 bent ad ingressum necessarios, quia in terra
 quoque victum quaritant. *JODOC WIL-*
LICH. de Arte magic. C. LXI. p. 183. *Cirrbos*
 seu *Acceptabula* vocat, quibus se sublevant,
 quando in terra progrediantur. *Chelis* vero *Ufus Che-*
 etiam stirpes apprehendant, & appensi hæ- *larum.*
 reant, ne ex vehementi inundatione aqua-
 rum pereant. *Chela deperdita Gammariis*
renascuntur, de quibus cap. XXI. *Pedes gam-*
marorum foris ossei, intus tamen carnosii.
Pedibus utuntur *Cancris ad incedendum*,
 & Cauda.

Chelæ non
sunt æqua-
les.

Ufus Che-
larum.

Ufus Pedū
& Caudæ.

quàm Collo sive cauda ad natandum. *Cauda* namque *τραχίλον*, *collum*, laevis sine aculeis ex quinque tabellis contexta, in quinque pinnas, extremitatibus hirsutis, natandi causa definit, quibus in natando quasi remigatur, estque in hoc robur totius corporis. In cujus supinâ seu interiore parte Appendices quaedam hirtiusculæ, ex utroque latere quatuor, pinnis similiter hirtiusculis, in quas foeminae foras pariunt, ovaque deponunt, quibus etiam duplices sunt ad conseruenda & conseruanda ova, ut mari simplices & parvæ. Inter caudam supernam & pedes novissimos, veluti calcaria majuscula prominent acuta, quæ foemina parva habet & laeviora.

De ingresso
 fu & natatu
 Gammaro-
 rum.

§. X. *Natatu* duntaxat valere, quæ crustacea obducuntur, *Astacos*, *Caneros*, *Meas*, *Wes* sive *equites* ac *squillas*, quod longiores iis pedes sint, quam ut ingredi valeant, ideo natatui idoneos iis & pro remis interserviant. statuit *Joh. Ger. Voss. de Progressu Idolol. L. IV. c. 18. p. 1349.* quod & *ARISTOT. L. IV. p. An. c. 9.* pronunciat: *crustacea* *intecta* caudis suis *natant*, celerrimeque retrosum pinnarum caudæ junctarum beneficio; quæ autem rem cauda carent, ut *Cancris*, natare non possunt. *Cancros* etiam *ἀπλως* sic dictos non natare, sed solum gradi, *Id. l. a. c. 19. p. 1350.*

352. affirmat: progredi namque sciunt, & celeriter quidem, ob multitudinem pedum & crurum brevitatem: natate nesciunt isti cancri propriè dicti ob defectum pinnarum, tum vitio caudæ corpori sic applicitæ, ut nequeat extendi. Quæ de Cancrorum motu proprio experimento observavit sæpe laudatus D. Joh. Dan. MAJOR, ea, ut profueta inter nos familiaritate lubentissime communicavit, subjungam *Liter. 1. Dec. 1664. Hamb. ad me perscriptis.* Vidi prope Venetias, inquit, mira cum animi voluptate in illa æstuarii parte, ubi Medoacus major Strabonis, hodie Brenta fl. Patavio procedens in Lacum Venetum se insinuat, Cancros marinos rotundos minores, Germ. *Taschenkrebs* / non semel, præsertim matutino tempore ludicre admodum in aquis divagari, & differre quoad tria hæc ab indole Cancrorum seu Gammarorum fluiat: 1. & 2. quod motus ipsorum non tardus erat, & retrogrado sed celer, & ad latus, & 3. quod non simpliciter serpebant aut progrediebantur, sed, ut ita dixerim, semiserpebant & seminatabant. Turbatus enim aquæ Littoralis limus, immo jam solutus in aqua limus vix amplius videbatur tanti roboris, in quo animalculorum illorum vestigia figerentur; sed potentia natandi celeritatem co-

Observatio de Cancrorum motu.

rundem animalculorum juvit, non fecerit
 atque per potentiam volandi Aves aqua-
 ticae longo saepe ductu superficiem aqua-
 rum veluti perambulant, antequam iisdem
 plane insideant, Anseres praesertim & An-
 tes. Sic & gallinae ex habitaculis quibus-
 dam altioribus, per declivia interdum de-
 turbatae descendunt in terram celeriter
 non eundo aut currendo solum, alias in
 ista fuga raperentur in praecipitia, neque
 volando solum, alioqui frustra praesidium
 in alterno, quem tum exercent, vestigiis
 positu quaerent, cum volatus ipsis defice-
 ret, sed currendo deorsum volant, & volan-
 do currunt. *Motum itaque duplicem de-*
prehendi compositum ex progressivo, & in-
citativo, qui posterior Incitativus in Aqua-
tilium & Amphibiorum genere. Natatio-
in Aereorum, Volatus dicitur. Haec sunt
verba Dn. Majoris. Gammari nostri fluvia-
tilis repunt in terra, progrediuntur, & es-
aquis pabulatum proficiscuntur in terram.
 natant quoque Caudae ejusque pinnarum
 beneficio in Aquis.

De gressu
 Cancrorum
 retrogrado.

§. XI. Sed quid de progressu ipsorum, re-
 trogradum quem plurimi statuunt, statuen-
 dum, ut in proverbium abierit:

In morem octipedis procedunt omnia
 piscis,

Allo

Alludit eo Poëta Gallus ingeniosissimus
 SANT. *AMANDUS*, quando Gallix per-
 versum statum præteritis annis signo *Cancris*
 subjectum fuisse statuit, Canens :

Les Astrologues font des Loix

Qui meritent bien qu'on les berne

Mettans un Signe à chaque mois

Comme un Enseigne à la Taverne :

Mais s'il m'est permis de penser

Auregne qui vient de passer

Sans crainte que l'on me punisse

Nos malheurs, qui furent si longs

Furent tousjours dans l'Escreville

Car tout alloit à reculons.

Ex hoc *Cancris retrogrado gressu* quidam *Cancrinum*
Cancrinum seculum nostra incusant tempo- *seculum.*

ra. Ut alia præmittantur, vel in hoc
 quoque, quod *Medicina*, olim artium omni- *Medicinz*
 um nobilissima *HIPPOCR. L. d. lege*, immo *Abusus.*

sacra, quod Authores *medicinz Dii*, cum
 Majores vix crederent, humanis potuisse
 ingeniis inveniri. *QUINTIL. Declamat.*

CCLXVIII. & quæ per plurimos annos à

Sacra *Æsculapum stirpe*, & familia *Re-*

gia *Heraclidarum administrata*, nunc sen-

tat in *Consortium irrepsisse olidos myro-*

polas, *circumpurpuros Agyrtas*, fraudu-

lentos *Dentifrangibulos*, *scataphagos Em-*

piricos, *pediculosos Unguentarios*, *Umbr-*

ricos

ticos Medicaftros, fortilegas Anus, infames magos, crumenimulgas Præftigiatores, furnarios Ciniffones, prodigiosos Uromantes, extesticulatores Lithotomos, grandifitrepas Sacrificulos, ut consortium hoc describit *FREITAG. Prof. Groning. præfat. tract. de Opio*, quibus addi possent fatales lotiophysicæ, & turgidæ Lygdes apud *JUV. VENAL. Sat. II. v. 141.* quæ turgidæ dicuntur censente *Isac. GRANGÆO Comm. in d.* quod medicata pyxide conarentur turgentes & gravidas reddere matronas. *Cancer* ergo *seculo*

*Multos laurigeros, paucos existere Phæbeos
 Dum quisque à trivio satagit Podalirium
 esse,
 Et scurra in dubiis præstare Macbaona
 rebus,*

Non in felicem faciat Proserpina messem.
 Hunc autem perversi seculi morem curare velle, & atoniam hanc ad temperiem revocare, idem est, ac si quis *Cancer* gressum vellet corrigere. Hæ querelæ retrogradi *Cancer* exemplo proferuntur. In genere quoque *Mundi* statum *Nobilis. Vir Laurærentius TRUCHSESIUS* *Canonic. Würzburgensis* eleganti pictura delineare curavit. *Mundi globum Cancer* dorso incumbentem cum adjuncto Epiphonemate :

Mir

*Miraris, Dorsò Cancrì consistere mundum ?
Desine, sic hodiè vertitur Orbis iter.*

Quod Emblemà, ut memorat *Camer. Embl.*
14. Cent. IV. sic idem Zvvollæ in Geldria in
Templo quodam, depictum vidisse me me-
mini.

Idem *CAMERAR.* cum in *Explicat. Embl.*
LV. narrasset, Gammaros nostros caudatos
prorsum progredi collecta leniter & sub-
lata parum citoque impulsu rursum corre-
cta cauda, retrorsum vero progredi contra-
cta ea celeriter & retrorsum collecta, Fortu-
næ & occasione captandæ applicat, canens :

*Ne tibi confidas nimium, ne capta ferantur
Mox tua, retrogradus Cancer ut ire
solet.*

Negat tamen *SPERLINGIUS* in *Physic. Zoo-*
log. P. 433. Gammarum seu Cancrum esse re-
trogradum ; Duces itineris ipsius oculi sunt,
inquit, cum horum positu si concordet pro-
gressus, motus in anteriora fit, non in poste-
riora. Cancrorum oculi non in rectum, sed
in obliquum dispositi sunt : hos sequitur
cancer, & ratione sui corporis recta progre-
ditur ; non enim cum *Scaligero* dicendum
arbitratur, oculos propter progressionem
in latus iis flecti ; sed quod contrario fiat
modo ; propter oculos enim progressio-
nem fieri in latus, quorum dispositio non sit
arbi-

arbitraria, sed Naturalis ac Necesaria.
Sed misso motu Locomotivo *Gammatorum*
reliquæ partes explicandæ restant.

Partes In-
ternæ *Gam-*
marorum-
Dentes.

§. XII. *Ex Partibus internis Gammari* no-
tentur *DENTES* bini magni, plani, in inti-
mo pectoris orificio ad latera positi, *PLIN.*
L. XI. c. 37. quia cibus indiget attritione &
præparatione juxta os. Aliàs maxillis desit-
tuuntur pisces, quibus pro ore foramen est
ac fistula, & quæ crusta & testa teguntur, hoc
tantum *molares* possident *dentes*.

Lingua.

Sequitur in ore *Caruncula LINGVÆ* spe-
ciem referens, qualem carunculam natura
concessit iis piscibus, qui lingua carent.
Locustis, Cancris, sepiis, polypis, loliginibus
&c.

Gula.

GULA brevis post se offert, quam præter
ARISTOT. L. IV. Hist. c. 3. Experientia pro-
bat & demonstrat.

Stomachus.

Annexus *Ventriculus seu STOMACHUS*
membraneus, in capite prope Verticem
ut ait *HELMONT. de Lithias. C. VII. X. 32.*
qui observavit ante testarum exuvium sto-
macho illorum exterius obduci membra-
nulam novam, interquam & stomachum
veterem liquor lacteus. Ad eum inveniri
Lapillos, oculos Cancris vulgo dictos, plu-
ribus Experimentis invenit HELMONT.
l. a. vide infra c. 14. §. 18. & Job. WEPFERUS,

U S, Medic. Schafbujanus, Amicus exopta-
 tisimus.

In hoc *Ventriculo*, seu potius ostio, tres
 affixi sunt *denticuli*, duo aduersi, reliquus
 infra maxillæ cuidam inserti mito artificio.

1a Stoma-
 cho dentes.

Contiguum *INTESTINUM* in ventricu-
 li latere simplex pari semper Crassitudine

Intestinum

in Caudam terminatur, qua excrementa
 excernit & ova edit. *Podex* ergo *Astaco-*
rum in extrema cauda situs est sub pinna.

Et jucundo spectaculo experimento conti-
 guitas *Intestini cum stomacho* demonstrari

Observatio

poterit, quod aliquoties observare licuit:

Si Cannula subtilis ex stramine blande ad-
 moveatur extremitati *Intestini*, & fortiter
 afflueret aër, quicquid ciborum *Ventri-*
culo continet *Gammarus*, cogitur inspirati
 aëris impulsu evomere.

Ventriculum ambit undique materia
 quadam Spongiosa, *MUTIS* dicta, quam
 multi falso ejus stercus esse putant, *BEL-*
LONIVS L. II. de Aquatil. c. 3. Hepar esse

Mutis seu
 mesenteriu.

autumat. Huic *ALDROVAND.* L. II. de Exf.

e. i. contrariatur, Hepar dici non posse,
 quod illud tantum sanguine præditis datum
 sit; *Gammari* verò sint exsangues. *Andr.*

LIBAVIVS Philosophus acutissimus *Singu-*
lar. L. II. iv. de Agno Scythia. p. m. 310. seq.

sect. VII.

An Cancris
Epar.

S. XIII. *Epar Crustatis assignat, inquit*
perquam velim *Cancris Epar* permitti : ca-
enim quid circa ventrem videmus, & juxta
initium caudæ, quasi albescentium venarum
sunt flexus gyrique, quos ne putes ex cre-
mentorum intestina esse, aliud recta per
caudam ex ventriculo tendens sine appen-
dicibus facit. Si nolis *Epar* dicere, simile
quid *mesaræo* aut *Pancreati* donabis, unde
illæ venæ, velut mesaraicæ succum in re-
quum corpus dispersant alimentarium.
non sic habent omnia, ut nos organa, igno-
scendum naturæ est. Venæ hæc albicant
cum inveniuntur, tempore præcipue hibe-
no, in emaciatis *Gammari* succo alimen-
tario inanitæ, Germanis vocantur *Nesfel*
à figura ligularum, & tunc improbantur
Gammari ad usum culinarem.

Cancris ha-
bent cor.

XIV. *Queritur porro, Cancris seu Gammari an cor habeant?* Responderent qui-
dam, si cor iis esset, conspicui essent ventri-
culi, essent arteriæ, vesica, vena, sanguis,
nervi? Sed cum habeant Carnem, & succum
alimentarii vasa quæ versum ducta sunt
caro illis congeries venarum minuta, neces-
se est iisdem Cor esse, ut quod talium est
principium, inquit *Libav. l. a. sect. VII. p. m.*
309. quin & habent vitæ Spiritum, necesse
est ergo, ut habeant hujus principium aut
analo

analogissimum. *Idem p. 310. ad objectionem* :
 Si cor haberent, etiam vim pulsantem palpi-
 tantemque haberent, respondet : habent
 cor, *inquam*, unde enim illi motus conti-
 nuus? Somnus & vigilia ratione Cordis fie-
 bant Philosopho : Si verè vigilant dormi-
 untque non analogicè, quidni cor sint ade-
 pta *Crustata*? A corde illi & mors & vita,
 quæ & *exanguibus* univocè. Cor in medio
 est pectore. Id medium pectusque non abest.
 Dato domicilio cur non detur incola. Hanc
responsionem Lutum quidem & problema-
 ticam exercitationem vocat ipse *LIBAV. l. a.*
 sed *avroψία* veritatem demonstrat, *COR*
crustatis inesse, licet organa non tam exacta
 à Natura disposita, ut in homine : *GUIL-*
HARVEIUS (quem *Petr. GASSENDUS*
Exercitat. in Fluddian. Philos. Parte III. c. 17.
p. m. 133. recte sagacem Anatomicum vocat)
in Exercitat. Anatom. de cordis motu c. III.
p. m. 55. diligenti per creberrimas sectiones
 inspectione observavit, in omnibus pene A-
 nimalibus cor verè inesse, & non solum, ut
ARISTOT. dicit, in majoribus & sanguineis,
 sed in minoribus, *Exanguibus, crustatis* & te-
 raceis quibusdam, ut *Limacibus, Cochleis,*
Conchis, Astacis, Gammaris, Squillis, immo
 in muscis, ope perspicilli, in summitate il-
 lius particulae quæ cauda dicitur, & vidit

pulsans *Cor HARVEIUS*, & aliis videndum exhibuit. Idem p. 56. in *Exanguibus* cor lentè admodum rarisque ictibus pulsat & tardè se contrahit. Si quæras *quomodo cor constatis à Natura fabricatum sit?* Respondet

HARVEI. l. 4. p. 57. Quibusdam Animalibus, ulteriorem quasi perfectionem non adipiscentibus, *pulsans* quædam vesicula instar puncti cujusdam rubri vel albi duntaxat inest, quasi Principium vitæ, uti vespis, *Co-*

Observatio chleis, *Squillis, Gammaris.* Est hic apud nos *pergit Idem p. 58. minima Squilla* (quæ Anglicè dicitur à *Schrimp*, Belgicè *een Garnet*) in mari & Tamesi capi solita, cujus corpus omnino pellucidum est; eam aquæ impositam sæpius præbui spectandam amicis quibusdam meis, ut *Cordis* illius Animalculi motus liquidissime perspiceremus, dum exterioris illius corporis partes vitæ nihil officerent, quo minus *Cordis* palpitationem quasi per fenestram intueremur. Moverunt hæc *Harvejana experimenta*, ut ipsemet

Alia.

hunc *Cordis* motum in Crustatis curiosè inquirere gestirem. Fausto sidere *Amplius Consultis. Dn. Michaël BEHM de Behmenfeld Senator Reip. Dantiscan. Spectatissimus* ut omnis abstrusioris Eruditionis; Sic & experimentalis Physicæ Lumen, dum *Vratislaviæ* *Currentis anni MDCLXV. mense Fe-*

bruar

bruar. transfiret, in tenebris cœcutienti af-
 fulsit. Sumto namque *vivo Cancro fl.* detra-
 cta lenissime superiore & media crusta, qua
 Collo nectitur parte, en subito se prodit ve-
 sicula alba valide satis pulsans, quæ & pul-
 sare continuavit injecto in Aquam Cancro
 nostro, per longiusculum spatium. Mon-
 stravit dein mihi vitæ principium cancri in
 hac vesicula ceu corde hæere, postquam
 etenim sat valido adhuc huic Cancro stilo
 acuto vesicula hæc transfoderetur, subito
 langvescere, & variis involuntariis motibus
 reflexis pedibus exspirare cœpit. *Verum ita-*
que est, cor habere Cancros, aut minimum
Cor proportionale, propter vim sentiendi
& vitæ causam, quod posterius ARISTOT.
quoque agnovit L. IV. de part. c. 5. Quin &
Cor Gammari prope caudam locatum ex
motu ejus systole & diastole ac figura ani-
advertisse in plurimis dissectionibus at-
testatur Litt. ad me datis Job. WEPFERUS
Medic. Helvetus.

§. XV. Si Cor habent *Gammari*, annon
 & *Sanguinem*, quia vivunt, in sanguine ve-
 rō vita Animalium? *LIBAVIUS L. II. Sing.*
f. 6. p. 305. Necessè est crustata & similia san-
guinem obrinere, licet colore non respon-
deat Sanguini animalium. Scimus Cancros,
Gammaros, Squillas & similia ova habere,

Quid Can-
 cris loco
 Sanguinis?

& scimus, & *ARISTOT.* 4. *Hist.* 2. & 3. *Gener.* 8. affirmat, neque ea infœcunda vidimus namque Cancellos quasi ex ovibus semimutatos & eis adhærentes. Sed negat *Philosophus L. III. de Gener. An.* 1. ullum ex angve ovum generare, quod omne à sanguine, quod est corporum materia, secedit natur, Quid quod *Squillis* (quæ sunt è genere crustatorum) *Idem L. IV. Hist.* 2. tribuat *Carnem colore sanguinis rubram & teretulentam*, mirumne, eum in aliis, ubi celerius coquitur, albescere. Homogenea Squilla est Cancris. Si in his tardius mutaretur, etiam ruber appareret. Ita *paradysiacam* hanc inquisitionem exercitii saltem gratia defendit *LIBAVIUS*. Rectius statendum, *Crustata hæc non sanguine nutriuntur sed ichore quodam Sanguini analogo.* Confirmat hoc *ADRIAN. SPIGELIUS*, *Hort. Corp. fabricis L. V. c. 11.* *Crustata, inquit, ichore nutriuntur, qui per carnes eorum partium Canaliculorum ope fertur, partim per inconspicuos meatus transmeat, non secus atque per panniculi particula extrema madefacta aqua per reliquam partem penetrat.*

An Cancris Pulmones? §. XVI. Si *Cor Cancris* esset, *pulmones* tanquam necessarium naturæ flabellula una comparerent? Nusquam sibi deest Natura, & hic, *Crustatis* prospexit. Licet etenim *pulmones*

pulmonibus careant, ἀνδ' ἁλοῦν tamen hic quiddam tum Aëri, aqua scilicet; tum pulmonibus, *Branchiæ* à benigna Natura concessæ: Constant hæ branchiæ, seu potius pinnæ, ut describit *SEHWENGFELD. Theoriotroph. p. CCCLXXXIV.* ex fibris tenuibus seu filis, & membranis in Squillis, ab utraque parte Corporis, quibus continuò Aquam attrahunt, & rursus amittunt. Aqua enim piscibus inservit tum ad refrigerandum, tum ad alendum, & qui carne, herbis, & aliis solidioribus (ut *crustata*) vescuntur, refrigerantur magis aqua, quam nutriuntur; itaque quam branchiis aquam hauriunt, citò exit, ne copiose nimis receptus sic ventriculum repleat, Censente. *7. Ger. VOSS. Idolol. L. IV. c. 6. p. 1298. ALDROVAND. de Exsang. L. II. c. 1. f. 35.* putat eos Humorem pro sui refrigeratione ore accipere quibusdam terminis depellendo, & emittere meatu superiore obductis meatibus, qui interfluxit: duplicem illum meatum sub oculis esse, hinc quoties aquam acceperint, utroque tegumento obturare, atque ita respuere humorem.

Renibus & vesica carent Cancri, cùm sint exangvia, adeòque ut cum Avibus conveniant, quod ova pariant; sic & in isto, quod

Carent Renibus.

cum Avibus Renibus & vesica destituta
sint. *Arist. L. II. Hist. c. 16.*

Partes Can-
crorum ge-
nitales.

§. XVII. Post partes Cancrorum vitales & naturales etiam generationi dicatae addenda sunt, Præter dictum Intestini meatum alius *meatus* est, qui à pectore pendens anum terminatur, in Fœminis vulva et in maribus feminis receptaculum. Hic iuxta Carnis cavum continetur, ita ut caro inter Intestinum & meatum sita in meatu Carnis Cavum Intestino connexa contingenti. *Hoc meatu* mas à fœmina *fert*; nam in utroque à pectore penderis est, candidus, humorem quandam viscidum intra se continens. *Quomodo* ad generationem concurrant mares & fœminæ ex Crustatis, è seq. patebit.

CAPUT XII. DE GENERATIONE GAMMARORUM.

§. I.

Crustaceo-
rum ortus.

A *Thanas. KIRCHERUS Itin. Eccl. Dial. II. c. 5. p. 120. CRUSTATA & Teleostea marina* oriri statuit, si Cœlestis semina portio mari inhærens in excrementis quisquiliis lapidosæ materiæ inciderit, quæ deinceps

deinde eodem, ex quo coaluerunt, alimen-
to vivant, hinc semper fundo hæreant, id
suctu in se & attractu quodam derivantes,
ex quo constant. Sed *Locustas, Cancros, &*
reliqua Crustata marina more Gammarorum
fluviatilium generari Aristot. pluribus in lo-
eis approbat. Omnia namque Animalia ge-
nerantur vel per τὸ Ζωοτοκεῖν sive per τὸ ὠοτο-
κεῖν, sive per τὸ σκωληκοτοκεῖν Tertia gene-
rationis per σκωληκοτοκίαν Exempla infra re-
ferentur. Prioris duo modi exhibent.
Animalia vel vivipara, ubi fœtus in eodem.
loco & oriuntur, & perficiuntur: vel ovi-
para, quæ, quæ intra Parentem prima du-
cunt principia, & exordium & ovum sunt,
post extra perficiuntur. Ex his alia ovum
consque intra se servant, donec maturum
& perfectum fuerit, ut genus pennatorum
& quadrupedum oviparorum & serpen-
tum: alia semen adhuc imperfectum & im-
maturum excludunt, incrementum & per-
fectionem foris acquiriturum, & hoc fit tum,
quia uterus angustior est, quam ut tantam
ovorum, si majora essent, copiam capere
posset, tum quia frigidiora & humidiora
sunt, quam ut tot ovorum partem extimam
& ambientem duriorum solidiorumque,
possent reddere. His postremis Guil. HAR-

Triplex A-
nimalium
generatio.

Oviparorū
differentiæ.

Gammarū
Ovipati.

VEIUS Exercit II. de Gen. Anim. p. 40. Cru-
stacea

Stacea annumerat & *Astacos*, quorum ova primum exposita, sunt velut origines duntaxat, inceptions & vitelli, qui postea albumina sibi ipsis circumcirca induunt, tandemque alimentum sibi attrahentes, concoquentes, apponentes in perfectum semen atque ovum pervadunt. *IDEM. HARVEI. Exercit. III. p. 46.* oviparorum ova foris perficiuntur, ut piscium; vel concoquuntur, ut Cochlearum, *Crustatorum* & *Aranearum*; Cochleæ namque sua ova reponunt in spuma, *Crustata*, ut *Squilla* & *Astaci*, pinnis adhærentia circumferunt, araneæ tanquam in sportula ex tela sua constructa secum gestant & fovent.

Quid è
Gamma
maris, confe-
sal.

§. II. Conferunt ergo ad generationem *Cancerorum tum mares, tum feminae. SPER- LING. Zoolog. Phys. Postb. L. V. c. 1. §. 3.* ex *D. Franzio* refert, quosdam fuisse, qui arbitrentur, omnes pilces esse foeminas, & concipere sine maribus, siquidem aliqui statim habeant ova cum nascuntur. Sed experientia ostendit, ipsos coire admotis invicem partibus supinis, & plerumque citissimè absolvere coitum. Sic & *Astaci*, ut *ste eodem ib. c. XVIII. §. 3.* sexum habent & discernuntur, quod *mases* duas inter ventrem & Caudam spinas habent, quibus foeminae carent; foemellis verò hirsutior & amplior

Discrimen
maris à fe-
mina.

amplior cauda data est. Mares eorum valde libidinosi sunt, ut unus in una caverna vel tres habeat foemellas, pro quibus vehementer pugnet, & alter alteri ob id forcipēs frangat.

§. III. *Cancros, Locustas, & Squillas* ore coire, licet *Aristot.* neget, refert *ENCELIUS de metall. L. III. c. 52. & 54* sed recte Censuram subjicit, quando addit, hoc non admodum affirmit, quia non coeuntes vidi. *Perior sententia*, quod genituræ loco *Astaci* cum reliquis piscibus *Ἰσέον* habeant, hoc est genitale quoddam virus sui generis, quod poris seu meatibus quibusdam continetur, in aliis animantibus *ἰονή* dicitur. *Tempore coitus* pleni redduntur hujus humoris foetifici, verno potissimum tempore, tunc juxta terram coeunt *Astaci* averſi more quadrupedum retromingentium, *ARISTOT. L. V. Hist. c. 7.* scilicet ut caudam foemina supinam exponat, mas suam superponat & applicet. *IDEM. L. I. de Gen An. c. 14.* *Cruſta* namque contacta, inquit *VOSSIUS de Idol. L. IV. c. 2. p. 1283.* ob Caudam aliter nequeunt coire quàm *ἠνυγδόν* in averſum, more eorum quadrupedum, quæ *ὀπίθεν* retro Lotium reddentia, dicuntur. Post hunc congressum in foeminis intrinsecus nascuntur ova, quæ gerunt tribus Mensibus,

Quomodo
coeant?

Expositio
Ovorum.

bus, Majo, Junio & Julio. *Ovorum congregariem* parit membrana involutam prætenit ventri, laterique ac intestino annexam ad carnem usque adhaerentem. Dum in Ventre *Astacorum* hæret intus, granulatum compactum rubrumque, ut in ventre harengorum infumatorum, *ab HARVEIO Exerc. III. p. 46. Ovarium dicitur. Queritur nunc, quomodo hæc ova adhuc imperfecta intus latentia excludantur, ut sub cauda hæreant inibi perficienda? Latior cauda foeminae est, idque præcipuum signum sexus. Laxatis membranis foemina parit, quæ statim proprio humore sub cauda colligit, fibrisque connectit in appendicibus illis supinae partibus caudæ, ibi ova foris tempore auferuntur, perficiunturque (instar fermenti, quod ex parvo magnum fit solidiore parte humefcente, humida spiritu distenta) insita fecunditate; non opus enim ut ovis incubent aut nidificent, sed ovum aqua accepta tanquam matricula fingitur. Quidam etiam putant, cum foemina ova sic deposuerit, marem illa semine suo conspergere, unde quæcunque attigerit, vitam post assumens, reliqua irrita contabescant.*

Gammarrorum parvulorum nati-
vitas.

§. IV. *Nascuntur post Astaci animalculi adhuc ovis annexis, & experientia LIBAVII L. II. singul. p. 306. qui Cancellos vidit es*

ovis semimutatos & adhærentes: hinc interdum conspiciendi adhuc caudæ annexi Cortices, postquam se exuerunt *Gammari*. Hoc insuper *mirum Natura artificium*; Ne tempore gestationis *Gammari* ova eundo atterant, vel excutiant, Cauda quinque pinis pro meliore custodia instructa est. Et hæc est *Cancrorum fluv. communis generatio*.

Aliaratio monstrorum cancrorum in Insula Moro, de quibus ex *Boteri Cosmograph. p. 310. OLORIN. in mirabil. Arbor. c. XXXVII. p. 60.* quorum pedes instar Cicadarum, & habitent in Arboribus, & in *Cavitates Arborum ova deponant*.

S. V. *Alia ratio quoque reliquorum piscium*. In hoc quidem *conveniunt* quod con- gressum ad sobolem procreandam per attritiones affriktionesque ad se invicem factas instituant: Mas enim, inquit *KIRCHERUS Dialog. II. Itin. Ecstat. p. 138.* fricando foeminam, in partibus à natura distinctis, ut ejusdem matrici vaporosum quendam Spiritum immittat, qui dein in ovorum condensetur foeturam. *In hoc tamen differt*, quod foetura hæc, ubi ad maturitatem pervenit, ut ante dictum, à Cancris ad appendices caudarum deponatur, in reliquis piscibus plerisque in aquæ superficiem effundatur, ubi Calore Solis aquæque naturâ in

Monstruosa
nativitas
Cancrorum

Differt
Gammarorum
generatio à reli-
quis pisci-
bus.

pilces

pisces juxta speciem, à qua profluxit, animetur.

Dolendum
Harvejanas
Lucubratio-
nes de Cru-
statorum
generatio-
ne fuisse
deperditas.

§. VI. *Promiserat diligentissimus nostrae*
seculi Naturæ Scrutator, raræque Eruditionis vir *Gu. HARVEIUS de Gener. Anim. Exerc. LXII. p. 414.* se singulari tractatu latius explicaturum, *quomodo Astaci & Gammarum mari ex ovis suis proveniant, & in ista generatione à Gallinaceis differant*; optandum fuisset, ut civilium bellorum Angliam antea paucos annos infestantium furor orbi Literario non intulisset Cladem invidendam Posteritati tanti viri Lucubrationes. Nam *Eodem referente Exerc. LXVIII. p. 442.* in tumultibus bellicis, cum Regis partes esse secutus, Senatus jussu, non solum milites ex arduis suppellectilem omnem expilarunt, sed & adversaria multorum annorum laboribus parta, in quibus observationes plurimae de Insectorum & Crustatorum generatione cum maximo Reip. Literariæ detrimento perierunt. Dolendum sane, Barbaricam militarem in Ingenii monumenta adeo vires exserere suas, quas Calamitates aliorum Virorum foetus animi senserunt. De *AL-GUSTO VALDO Patavino Cive & Prof. Romano* narrat *Joh. Pierius VALERIANUS Bellunens.* in *de Literator. infelicitate L. I. p. m. 38.* qui in Expilatione urbis Romæ ab Hispanis

Calamitates
Reipub.
Literariæ
in Bellis.

Hispanis

Hispanis & Germanis ipse in vinculis habi-
 tus, diripi vidit pretiosissimam Librorum
 supellectilem, & labores suos, quos in Pli-
 nium elucubravit, coram dilacerari, & in
 usum Culinæ incendi; qualem miseriam in
 eadem Romæ devastatione præter alios ex-
 percus *Andreas MARO*, qui Poëmatum
 suorum direptorum Imœrore confectus
 obiit. *Pierius l. a. L. II. p. 110. FABIVS CAL-*
VIVS Ravennas, cujus Lucubrationes in
 Hippocratem eo tempore distractæ, *ib. Lib.*
II. p. 133. non aliter ac in Civilibus Gallo-
 rum ob Religionem tumultibus *Petri*
MONRAUREI Senatorii Viri Bibliotheca
 instructissima cum majori manuscripto-
 rum copia ipsius studio emendatis, barbara
 immanitate direpta est, narrante *CORNEL.*
TOLLIO Appendice ad Pier. Valerian. p. m.
LIII. Quas Clades horum virorum scripta
 experta sunt, & *Harveii* à militibus, ean-
 dem sævitiam interdum *Barbaries* palam ir-
 repens, sub larva virilis frugalitatis, papy-
 ros & erudita scripta tineis, blattis, sordi-
 bus, situi obicit, non aliter ac membranas
 scriptas cribris, cytharis, & operculis trul-
 larum vinariarum destinat, marmora cum
 inscriptionibus vel in fornaces Calcarias,
 vel in fundamenta murorum conjecit, me-
 tallâ cum effigiibus in pelves, cacabos &

Salamita-
 tes Littera-
 riæ à Bar-
 barie,

mor-

mortariola conflavit, ut nimirum memoria omnis insignium rerum radicitus periret. *Laurent. PIGNORIUS Epist. XXXVIII. p. 148.* Alii habent *Bibliothecas* locupletes ineditis bonorum Authorum foetibus, quæ vera *Bibliotaphia*, eo consilio ut in Compendibus habeant immortalia Ingeniorum monumenta, donec illa ignis fortuitus redigat in favillas, vel vis major hostilitatis aliò avertat. Talibus, si qui ex illorum numero memorata *Harvejana de Crustatorum Generatione* scripta sepulta teneant, precamur cum *PIGNOR. Epist. 33. p. 123.* in simili casu meliorem mentem, & editionem publicam.

Interim dum *Harvejano* thesauro privati vivamus, ante dicta sufficiant de *Cancrorum generatione ordinaria.*

CAPUT XIII.

De Generatione Gammarorum seu Cancrorum extraordinaria.

§. I.

Gammarorum
extraordinaria
Generatio.

REcensita præcedentibus *Generatio* secundum sœtas Naturæ leges, nunc addenda extraordinaria quædam, artis beneficio.

cio, quæ Naturâ æmulari tentat, inventa. *Cu-*
riosi quidã Naturæ Mystæ & Hermetis filii aliã
Generationis viam per *Palingenesin* seu *Resuf-*
citacionẽ monstrare gloriantur, ut in vege- *Per Resusci-*
 tabilibus, sic etiam in Animalibus. Aniam *tationem.*
 forte dederunt huic artificio *Figura planta-*
rum in glacie, vel alio liquore ex *Salibus* ex- *Miræ Plan-*
 pressæ. Brassicæ decoctæ aquam congela- *tarum Fi-*
 tam Brassicam repræsentare, Spiritibus ve- *gure in gla-*
 getabilibus à frigore concentratis, author *cic ob Salia*
 est *Tb. BARTHOLIN. de Nivis usu cap. VIII.*
P. 17. Glaciem plantarum figuras ostende-
 re, si earum sale imprægnata aqua fuerit,
 præcipuè Sale calidarum herbarum. *P. BO-*
RELLUS Cent. III. obs. 11. p. 205. confirmat.
 In Clystere congelato folia multarum plan-
 tarum observavit *IDEM. Cent. IV. obs. 62.*
P. 27. Dn. de Linge Chemicus Italus in rore
 congelato, fracta glacie, arborem intus in-
 venit cum foliis, fructibus, ramis, radici-
 busque ad nucis figuram. *B O R E L L. Cent.*
III. obs. 71. & in fossis Urbis Vivariensis
 (quibus opinatur nitri sale aquam impræ-
 gnatam fuisse) figuras instar hortorum flo-
 ribus decoratorum in glacie. *IDEM. Cent.*
II. obs. 21. Urticam glaciata in aquâ repræ-
 sentatam ex *Quercetan. KERGER. de Fer-*
mentat. Sect. I. c. 4. p. 28. delineat, ex lixi-
 vio

vio incineratae urticae. Idem in quacunque
 alia planta usu evenire credit *Athan. KIR-*
CHERUS in Arte Luc. & Umbr. L. II. p. 1. &
12. Experim. p. m. 156. & BORELL. p. 327. ob-
 melius videre opinatur in corpore altae gla-
 ciei, ut inde Vas profundum lixivio ple-
 num congelationi exhibeatur, post deinde
 glacies eximenda & per transversum con-
 templanda.

S. II. Nec solum in glacie tales larvæ
 sed & in destillationibus Plantarum. *Dob-*
Johan. Daniel. HORSTIUS Archiepiscopus
Darmstadio-Hasfiacus meritisissimus in Epi-
stol. med. p. 59. affirmat, si è summitatibus
 Absinthii Sole Leonem ingresso Aqua eliv-
 ciatur, eaque rectificetur, mellea verò re-
 sidua pars postmodum modesto igne cine-
 rum propellatur, *Sal volatile sub Idea absin-*
thii ad vas recipiens evocari. IDEM EPI-
STOL. IV. p. 32. adducit : si rubicundam
 essentiam Absinthii per Cineres destilles in
 alembico, videbis *Ideam Absinthii. Narrat*
Henr. Maibom. Epist. ad SPIZELIUM
 Chymico sibi relatum Terebinthinam La-
 riceam, ignis ope volatilizando, dum sese
 elevat, Laricis, cujus resina est, figuram ex-
 hibuisse. In conditura fructus Ribium Sac-
 charo confecta, figuras tanquam è saccha-
 ro sponte conflatas, folia ejus arboris refe-
 rentes

Miræ Plan-
 tarum Figu-
 ræ in De-
 pillationi-
 bus,

entes BORELL. in Appendic. obs. p. 279. &c.
Dn. Hardi Senator Paris. Nucis figuram ru-
dem sponte formatam in oleo nucum coa-
gulato in patellæ fundo BORELL. Cent. III.
obs. 71. p. 253. & C. IV. obs. 62. p. 326.

S. III. Ex Animalibus in lixivio Cancro-
rum eorundem figuram notavit BORELL.
p. 326. Et refert Job. SCHROEDER. in
Prof. L. V. Pb. cum Parisiis vixisset, à medi-
co Parisiensi Doctore CERTAIN. viro vel
eratis ratione fide digno, pro verissimo
sacratum fuisse sibi, in maceratione Cineris
Cancrorum insperato apparuisse figuras Can-
corum, tam perfectorum, quam imperfe-
torum in Liquore natantium. In destil-
latione cornu Cervi vasi recipienti vidit ad-
herere passim Sal volatile aspectu jucun-
dissimum, referens innumera cornua albi-
cantia. Job. Dan. HORSTIUS Epist. IV. p. 32.
& ipsemet in destillatione Spiritus à corde
Cervi corda cum truncis resectorum vaso-
rum observavi & notavi in Ampelogr. sect.
IX. c. 5. p. 637. pariter ut Ranarum imagines
in Aq. Spermatis Ranarum destillatione
exhibitas recenset D. Job. SCHROEDER.
Physic. Reip. Francof. celeberrimus in prof.
Pharmacop. L. V. de Zoolog. Salia hæc vel
Lixivia congelata non esse idem quod refe-
rant, statuit Job. Dan. MAIOR Collega Cu-

Mixæ Ani-
malium Fi-
guræ in De-
stillationi-
bus.
CANCRO-
RUM Fi-
guræ.

Quid sint
hæ Figuræ?

2 riosus

viosus sæpe cum laude memorandus, in *de*
Cancris & Serpent. petrefact. §. XXXIX.
 mera potius *Corporum Idola*, & mira luden-
 tis Naturæ pægnia, cum & in sola glacie fe-
 nestris adhærescente stupendæ interdum re-
 sultent montium, Urbium, Insularum, Ne-
 morum, Segetum &c. Larvæ; sic se in con-
 gelato: Abinthii lixivio efflorescentiæ A-
 brotano similes vidisse, quæ tamen levi ma-
 nus opera continuò mutari potuerint, bran-
 cam Ursinam, vel alia germina mentientia.

Resuscita-
 tio Planta-
 rum in Phia-
 lis.

§. IV. *Elegantior & operosior* modus re-
suscitandi plantas in phialis hermetice sigilla-
ris supposito benigno calore beneficio Salis
 plantarum, aut, ut alii volunt, è tribus plante-
 tæ principiis. *Artis opera ex planta cineribus*
plantæ ipsam revocari, & ex favillis in caulis
& folia redire vidit Author Relig. medic. Tho-
mas BROUNE part. I. sect. 47. p. 272. Pri-
 miæ Restaurator celeberrimus *QUERCE-*
TAN. in defens. contra Anorigm. c. XXIII. de
medico Cracoviensi, qui pulverem habuit ex
 plantæ cujusvis partibus, ultra 30. Vitris
 contentum, admota lucerna plantam om-
 nibus partibus absolutam succrescentem
 exhibentem. *Dn. de Linga* vidit *Parisis*
Peregrinum in vasibus sigillatis Rosæ, Tu-
 lipæ &c. Aqua semiplenâ *resuscitatione*
 quia-

binque asium pretio, admoto igne ostendisse BOREL. c. III. obs. 71. p. 253. pariter ut erem. CORNARIUS Archiater Brandenb. Calmbachi 1608. cum mense aquam quamdam destillasset & aservasset, mense Novembri in vitri ejus fundo plantula succrevit, quam depinxit LIBAV. Syntagm. Arcan. I. c. 22. Testem oculatum Stephan. BRESLAUM Medic. Chymicum Gratianopolitanum adducit BORELL. Cent. II. obs. 21. p. 123. qui è plantæ principiis separatis plantam vidit, à quaeducta fuerat, in liquore quodam realiter productam intra parvum tempus sine terrâ, GAFFARELL. in Curiosit. in Coupes c. V. §. 9. p. 101. postquam Regenerationis secretum M. de Clave Chymicum nominatissimum quotidie monstrare notasset, subjungit de hoc mysterio:

Secret dont on comprend, que, quoy que le Corps meure,

Les formes font pourtant aux cendres leur demeure.

Quæ Ezechiel à Castro de Igne Lambente Resuscitationis experimenta instituta recenset, cum Socio de Formentieres (cujus ea de re nihil adhuc se vidisse Henr. Meibomius adestatur) acta, is non Castri socius fuit, sed Quercetani, aut, ut Galli eum appellaverunt, Mr. du CHESNE Sieur de la Violette

locius, dictus Mr. de Luynes de Fermentie-
 res Consiliarius Parlamenti Parisini, no-
 tante Gassarello l. 2. p. 101. Cariosissimum
 CASP. SCHOTTUS in mechanic. Hydro-
 lico. Pneumat. part. II. Class. 1. c. 6. machin-
 4. p. 304. 305. sub titulo Phœnicis Hydro-bota-
 nica narrat multiscium KIRCHERUM in
 museo suo tubum vitreum habuisse herme-
 ticum Clausum, in aqua inclusam herbam
 suis suscitatum cineribus cyclica atque per-
 petua generatione nasci atque denasci Dr.
 D. Major. dissert. de Canceris petrefactis p.
 XXXVIII. ex relatione Amici cujusdam
 opinatur Caltham, sive Capillum Veneris sive
 Umbilicum Veneris fuisse, uti oculata fide
 ipsi observare licuit. KIRCHER. Mund.
 Subt. L. XII. f. 4. c. 5. f. 413. ubi Palingene-
 siam Plantarum possibilem pronuntiasse
 quod in cinere sal, in sale tanquam centro
 lateat cujuscunque rei vegetabilis virtus se-
 minalis, narrat quidem, se invenisse mo-
 dum, plantam in phiala oblongi colli her-
 metice clausa ex suis cineribus excitandi
 sed Plantam non nominat, qualis fuerit
 quam per decennium advenis spectandam
 se exhibuisse fatetur, donec, postquam eam
 vidisset Christina Regina, mense Febr. ve-
 hementiore frigore rupto vitro spectaculi
 finis factus fuerit, quam magni laboris per-
 talia

tesus non amplius elaborarit. *Plantam in-*
star Juniperi in phiala productam. BO-
RELL. III. obs. 71. quam Dn. BARLET do-
no dederit Dn. de la Nouë medico Monspeli-
ensi Idem BOR. Cent. IV. obs. 62. p. 328. con-
spexit, & festivissimo spectaculo in Holsa-
ria apud Ducem FRIDERICUM in ejus la-
boratorio, ex Tartaro productas uvas va-
tieque magnitudinis botros non peregri-
no aliquo fermento, sed illo ipso quod erat
ex Tartaro, quod deinceps multoties cum
jucundissimo successu alibi tentatum. Job.
TACKIUS Med. D. & Prof. eloq. Gleosæ in
de Consangu. Auri, Sacch. & vini p. XLIII.
Dn. JOH. JACOB. WENCESLAUS DO-
BERZENSKY DOBERZENSKY de Negro-
monte Prof. Praga attestatur in Amœniore,
Philos. de Font. part. III. prop. 1. se observasse
flusculorum diversorum veram, & non
imaginariam intra vitreas phialas produ-
ctionem ex liquidâ quadam & quasi uligi-
nosa materia intra phialas hermeticè clau-
fas contenta, quæ adhibito Calore ilico ere-
cta, in formam Plantarum foliis & floribus
consistat. O SWALD. GREMBS Arbor.
Homin. L. III. c. 3 §. 105. ex sale philosophi-
co cum Aq. roris majalis parato, eandem
fuscationem produci asseverat, si paretur
vel cojuscunque Plantæ fixum & volatile,

spiritus & phlegma solv. coagulentur, & perfusa aqua majali in vase idoneo oprimo clauso, herbam in aqua illa mediante calorem cinerum explicatissimè repræsentari. *Jo.*

Baptista SPUNTONUS Mantuanus in remedia, quæ ex Sereniss. Ducis Mantuanæ Ferdinandi Chirographo produxit, semper cujusque herbæ pulveris. rori exponi jubet, mox rore destillato & suo Sale fixato misce- re, vitreoque vasi includi, certo tempore digereri, quod dein radiis solis aut cineribus calididis admotum floris ideam manifestet.

Operosiore modum describit *KIRCHERUS* apud *SCHOTTVM* in *mechanic. Hydraulicæ* l. 2. sub nomine *Palingenesias Casareana*, quæ ab Invictissimo Imp. *FERDINANDO* singulari Chymicæ Patrono Kirchero transmissus fuerat, *DOBERZENSKII* de fontibus l. 4. propos. 2. *HARSDOERFFER* T. III. creat. mathematic. part. 9. §. 26. nec ne *SCHOTTVS* in *mirabil. Artis* L. XI. c. 16. 385. *Alia exempla* recensent *VIGENARIUS* Gallus in tractat. de igne & sale p. 262. *HEINRICH MEIBOMIVS* pererudita Epistola præfixæ corpori glorioso *Theoph. Spizelii* & de *Ro. Joh. Carol. ROSENBERG.* in *Rhodol. part. 1. c. 3. p. 395. 2da Edit.* de *Urtica* *QUERCEUS* de peste *Alexic.* L. II. c. 5. & *CAMERARIUS* Cent. III. memor. §. 92. Perfectissimè se exhibet.

hibiturum Palingenias mysterium arte Chymica promiserat perficiendam *Atban. KIRCHER. in L. VIII. Mund. Subterr. Magico dicto*, qui ager de Phœnice, hoc est de herbarum ex propriis Cineribus resuscitatione, & de insector. producendorum ratione. Sed in Eodem L. XII. f. 413. rursus suspendit, faciliorem à se inventum præ Cæsareano modo processum, promittitque singulari libro hujus palingenias artificium se exhibiturum, ubi tota Praxeos executio minutim describetur. Efformandi itaque ratio optanda non tam operosa, siquidem teste *SCHOTT. in mirabil. Art. l. a.* ipse *KIRCHERUS*, cum à principe quodam incitaretur ad phialam tali mysterio prægnantem efformandam, ipse unicam quam possedit phialam è Museo huic Principi maluit offerre, quam hunc reiterare laborem. Huic resuscitationi omnem fidem derogat *Clar. GUERN. ROLFENCK in Chym. L. VI. cap. 3. pag. 422.* alii non multum æstimant, quod Authores discrepent, aliis sal fixum, aliis sal volatile requirentibus, quodque nil solidi in istis plantis resuscitetur: alii cum *LIBAV. L. II. de Ran. c. 17. p. 386.* & cum *CAMERAR. Cent. IX. memor. §. 24.* nec asserere, nec pertinaciter inficiari, cum nullam certam habeant istiusmodi rerum Ex-

A quibusdam iam dubium vocatur.

perientiam. Dubitari tamen potest, inquit
LIBAV. l. a. quod similitudinis vis & pro-
 generationis ad simile vi ignium pereat.
 quid quæso relinquatur vitale. Cinis & in-
 eo salugo. Spiritus aëreus & Mercurialis
 est dissipatus, tum quod ignis non relinquit
 feminium incorruptum, sed violente solvat
 mista, dicere autem à cœlo accipere reliquias
 Cineres sibi convenientem formam instar
 fomitis aridi, in explicatione quidem vale-
 re, attamen & dubiis non carere. *Quod*
 & **BORELL. L. IV. ob. 62. p. 326.** forte re-
 spondendum, qui ad *Palingenesin* hanc fir-
 mandam fingit, corporibus corruptis ani-
 mas evolare per aëra, & sic denuo sibi no-
 vum aliquod corpus ipsasmet progenerare
 magnetica attractione substantiæ sibi ne-
 cessariæ, ad corpus sibi prædestinatum, &
 juxta suam scientiam architectonicè con-
 struendum. *Affirmativam* tamen tenere
 videntur, **D. Job. Michaël FEHR Colleg. Co-
 rios. melleisissimus Epist. ad Exc. Job. Dan.
 Horstium in Epist. Horstian. p. LVIII.** quam
 suspicit ob tot testes *αξιωματικῶς* & *Clariss.*
Dan. SENNERT. de Consens. Gal. & Chym.
c. X. p. 127. qui experientiam oppugnant
 bus rationibus à **FREITAG. in Noctib. Med.**
c. LXIV. adductis præponit.

Corporalis

§. V. Præter hanc spiritualem quasi plantam

arum productionem & Corporalem quan- Refuscita-
 dam Physici proponunt, PARACELSUS cio.
 ex cineribus resuscitavit plantas, dum eos In Plantis.
 artificiose liquoris inde extracti aquei &
 oleosi imbibitione nutrit, & tanquam pri-
 mam materiam seminio suæ plantæ primo
 perfusam digesit, & in terra comoda
 ad nascendum posuit, notante *LIBAV.*
Syntag. Arcan. L. I. c. 22. p. 47. si aliquot
 guttulæ plantarum in Arcana reductarum,
 cum sale fixo, volat. ol. & spir. in terram
 immittantur, tempore convenienti & in
 terra huic plantæ ferendæ idonea, nasci in
 tempore debito eandem plantam, à quo ar-
 canum extractum vult *Petr. Job. FABER*
myrothec. L. II. c. 32. p. 146. è herba minu-
 tim concisa, aut etiam in Cinerem redacta
 terræ indita, ejusdem speciei progerminare
Guido Brossensis Regius Parisiis Botano-
 Chymicus plantæ alicujus aquam, Salem &
 Spiritum requirit, iisque commistis & terræ
 mandatis, debitoque calore fotis, revocari
 scribit formam plantæ in illis partibus so-
 pitam & latitantem, denuoque vegetio-
 rem crescere ac germinare *Henr. Meibomius*
Epist. ad Spizelium. KIRCHER. de Art. ma-
gner. L. III. p. 5. c. 3. experim. p. 496. quod
 exemplo Raphanorum concisorum & ter-
 ræ Commisforum raphanis inde productis

RATTRAY *Adit. ad. Sympath. p. LIV. pro-*
bat, & SENNERT. Cons. & Dissens. Gal. l.
XII. p. 203. cum fungis, quorum Succus ex-
pressus, aut decoctum, si radicibus arborum
affundatur, Fungos producat. Et Petrus
SERVIUS Urbani VIII. Pont. medic. conspice-
xit Rosam ex Cineribus ustis solerti & inge-
nioso artificio excultis & elaboratis 24
horis natam, adultam, perfectamque in de-
Nat. Artisque miraculis. Non dubitandum
quin Illustre COLLEGIUM Experimentale
Anglicum intimius in hanc plantarum corpor-
alem Resuscitationem inquisitiones institu-
turum sit, & veritatem experimentalem in-
dagaturum, siquidem SUBCOLLEGIUM
QUINTO curam dedit 1. Emendare Horti-
culturam, in quem usum prædia commoda
vel omnino emenda, vel in multos annos
Possessoribus conducenda: 2. justo pretio
ejusmodi loca conducere: 3. operam dare,
ut Arborum copia, præcipuè fructifera-
rum, ubique locorum, quæ sub Societate
sunt, augeantur. 4. fructuum emendatio-
nem & transmutationem curare. 5. fertili-
tatem promovere, 6. diligenter attendere,
ut omnis generis fructus, frumenta, & mel-
per quæ mercatura augeri possit, copiosis-
simi producantur, ut etiam ad alias natio-
nes transferri possint, ingenti nationis lu-
cro.

cro. Eventum avidi interim expectamus. In Animalibus.
 In Animalium Regno pariter, non solum *Fi-
 gura Animalium*, sed & perfecta eorum Cor-
 pora animata perhibentur ex ipsorum sali-
 bus. Ex Combustæ Rubetæ Cineribus Ru-
 betas elici posse *J. Bapt. PORTA L. VI.
 Phytogn. c. 2.* asserere audet. Sic muscas in
 aquis suffocatas & serpentes occisos redi-
 vivos & opera Caloris novos produci posse
CAMERAR. Cent. 5. memor. §. 85. exemplis
 confirmat, nec non de serpentibus redivi-
 vis ex serpentulorū pullulantium multitu-
 dine *KIRCH. de Arte magnet. L. III. part. 3.
 c. 1. consec. 2. & Scrutin. part. Sect. I. c. 7.
 experim. 2. p. 43.* De Rubetis quoque *LI.
 BAV. L. II. de Ranis c. 17.* Ostrea in Salem,
 conversa, ubi arenæ maris dictum Salem
 commiseris, ingentem novorum ostreo-
 rum sobolem cum tempore inde prodire
 reperies, inquit *KIRCHER. Itin. Ecstat.
 Dial. II. c. 5. p. m. 121.* qua ratione Conchy-
 lia contrita in promontorio Peloro Siciliae
 ad Lacus ripam in arena seminata superef-
 fusa aqua salsa, conchylia produxisse non
 sine voluptate vidit *Idem KIRCHER. de Ar-
 te magn. L. III. p. 5. c. 3. experim. p. 496.* & pro
 certo mihi relatū, paucis abhinc annis Bel-
 gam ex Britannico Oceano raptis tritisque
 ostrcis prope Antvverpiam Scaldis littora,

Corporalis iis seminatis ostreis fœcunda reddidisse
 Cancrorum §. VI. Præprimis cujus gratia hæc exempla
 productio, adducta fuerunt *BORELL. Cent. IV. obs. 62 p.*
316. revera animata corpora ex Sale seu calci-
 natis Cancris & in aqua stagnante projectis
 exsurrexisse *Dn. de Chambulan.* testem advo-
 cat. Plenius hoc describit *Id. Cent. IV. obs. 34.*
 sc̄ à duobus amicis expertis accepisse, qui
Cancros fluviatiles reverberio calcinatos re-
 situerint, si eorum cinis in loco humido
 vel in vase terreo, cum modica aqua sinatur
 hinc intra 20. dies innumeras atomos ani-
 matas videri, quæ si sanguine bovino irro-
 rentur, in *Cancros* paulatim commutentur.
 Hæret hic *Tb. BARTHOLIN.* vir omni lau-
 de major (uti vocatur ab *OLAO WORMIO*
mus. L. I. c. 8. p. 22.) dum in *Lit. ad me datis*
Borelli ex Cineribus resurgentis *Cancris* me-
 thaphysicos quidem adducit, valde tamen
 dubitat succesurum hoc *de Cancris* experi-
 mentum, nisi modum operandi apertio-
 rem *Borellus* indicaret. Vitium enim est,
pergit, plerumque Scriptorum arcana reve-
 lantium, ut amplissimis promissis mancas
 descriptiones ornent, sicque lectores spe-
 vanâ lactent. Nolim tamen de *Borella* hæc
 suspicari, quem satis apertum deprehendi,
 sed ea fide hanc transmutationem retulit,
 quâ

quã accēpit *Bartholini* votum, ut operandi
 modus clarior edoceretur, explere visus est,
 ut Regni Angliæ, sic & *Reipub. Literariæ Co-*
lumen & Collegii Experimentalis Anglici ve-
rus Sol **RENELMUS DIGBÆUS**, qui, quã Experimen-
 pollet ingenii acie & operandi dexteritate, tum Dig-
 omnes discussisse tenebras, & radiis suis bæanum.
 illustrasse visus est, quando in *Dissertat. de*
Plantarum vegetat. Londini in collegio Gres-
lamensi MDC LX. habita, circa fin. ubi de
 plantarum Palingenesi dixisset, *propriam*
 adducit *experientiam* his verbis: Simile mi-
 hi evenit in destillando Gummi Cerasi ar-
 boris. Sed nulla harum idearum adeo ex-
 acte imitabatur realem palingenesin, quam
 quod sæpe in Piscibus expertus sum & in
Canceris. Cancris abluantur ab omni terre-
 streitate, accoquantur sufficienter (ad mi-
 nimum duabus horis) in sufficiente aquæ
 pluvialis quantitate, reservetur hæc deco-
 ctio, ac ponantur cancri in vitro alembico,
 ac destilletur omnis liquor ex iis, quantum
 fieri potest, extrahatur, hunc seorsim refer-
 va. Tunc calcinando pisces seu *Cancros* in
 reverberatorio redigas in Cineres cum
 priore tuâ decoctione, extrahe ex iis Sal,
 qui filtretur, & omnis ei humiditas evapo-
 rando subtrahatur. In Salem in fundo re-
 manentem effundas tuum destillatum li-
 que-

quorem, & reponas in locum humidum, ut
 putrescat, & intra paucos dies invenies ibi
parva animalia sese moventia magnitudi-
 nem milii seminis vix excedentia. Hæc nur-
 triri debent sanguine bovino, donec ad
 magnitudinem mediocrium nodulorum, a
 quibus in vestibus utimur, pervenerint.
 Tunc hi immittantur Lignæ Urnæ, aquâ
 pluvîâ & bovino sanguine repletæ mutat-
 do ad tertium diem aquam & Sanguinem,
 atque hoc modo quamlibet iis magnitudi-
 nem inducere poteris, quæ omnia manu
 quasi ducunt ad *Mysterium Resurrectionis*
mortuorum. *Hæc de artificiali Cancrorum*
Generatione Vir magnus, de cujus una cum
 Collegii Experimentalis, in eoque confi-
 tutorum siderum Luce, Fide, & Authorita-
 te dubitare vix licet, annotavit, & aliis ten-
 tandum idem Experimentum communi-
 vit. *Artificialem hanc Cancrorum produ-*
ctionem confirmare possunt duo Experimen-
ta à KIRCHERO facta in Lumbricis & Mu-
scis restaurandis. De Lumbricorum generi-
 ta L. XII. Mund. Subt. s. 2. c. 1. f. 357. Sic-
 cati Lumbrici in pulverem Conchæ lateri-
 tiæ terra pingui & dulci impletæ sepelian-
 tur, aqua pluviali subinde rigentur, intra 3
 aut 4. dies tota illa terra novorum lumbric-
 orum pullulagine scatebit, & primo qui-
 dem

lem sub magnitudine vermium, dein pin-
 qui illo terræ succo nutriti in veros excre-
 cunt Lumbricos. *Et c. 4. f. 361. de Musciv:*
 Muscarum cadavera collecta, aqua mellita
 non nihil macerata, supra laminam æneam
 posita, & more Chymico calore lento su-
 pra cinerem carbonibus suppositis exposita,
 spe Microscopii insensibiles videntur ver-
 miculi nasci, dein alis assumtis in Muscillas,
 tandem ad sensum crescentes in perfectas
 muscas animari.

§. VII. Enarrata artificiali hæc Cancro-
 rum Generatione, alia Generatio nunc anne-
 genda, à priscis jam observata, à plerisque
 pro verissimâ habita è *Cancrorum demortuorum*
Scorpiones.
 corruptione prodire & generari *Scorpiones.*
 Narratur, inquit *PLIN. IX. c. 31. Cancro-*
rum Corpus, exanimati cum sunt, transfi-
gurari in Scorpiones in sicco. Pariter Ovid.
l. 5. Metam:

Concava littoreo si demas braccia
Cancro,
Cætera supponas terra, de parte sepulta
Scorpius exhibit, caudâque mirabitur
uncâ.

Idem hoc de Scorpione in specie ex *Paguro-*
rum putrefactione producto testatur NI-
CANDER in Theriac. v. 914. dum canit:
Scorpiones

Incur-

*Incurvis quidam similes etiam esse Paguris
Cernuntur, majore alios, qui corpore vici-
cunt*

*Chelis, forcipibusque aequè solidi atque Pa-
guri,*

*Qui saxosa tenent timidi cava, quin etiam
illi*

*Hisce suum ducunt, sed non Genitoribus or-
cum.*

Nam, ut pergit v. 926.

*Enectis è Corporibus damnata propago
Ista per erumpit formamque foramina ser-
mit.*

Sic è Paguro in littore mortuo speciem sin-
gularem Scorpionum gigni asserit GREVINUS
de Venen. L. I. c. 24. explicant alii, fieri pos-
tissimum Sole transeunte Signum Cancro-
rum. Hanc Metamorphosin sine Examine quæ-
veram admisit Th. MOUFFETUS L. 2. *Inse-*
ctor. Hist. c. 10. NIERENBERG. L. VI. *Hist.*
Nat. c. 10. Superaddit Rationem FORTUN-
LICETUS L. III. *de spont. vivent. ortu c. 55.*
Sapè laudatus Th. BARTHOLINUS in *litt.*
ad me scriptis hanc Cancrorum in Scorpionum
transmutationem pro fabulâ reputat, & Pli-
nii candorem laudat, quòd rem incertam
ex narratis retulerit. Cancrorum, inquit,
apud nos in Daniâ ingens copia putrescunt
nonnunquam, & in sterquiliniis abjiciuntur

tur, nunquam tamen exinvisi Scorpiones
 enasci, quos etiam prorsus ignorat Regio
 nostra Septentrionalis.

§. VIII. Ego, cum pace tamen & veniâ
 tanti Viri, inquiram, *annon possibilis sit hac*
Scorpionum generatio è Cancris mortuis, præ-
cipuè (NB.) in locis iis, qui Scorpiones a-
liant. *Premittenda huic Generationi faci-*
lioris indagacionis quædam Regule, dein &
alia subjungenda Exempla.

1. Sit *NIERENBERGII L.VI. Hist. Anim.* Nierenbergii
 c. 8. *Omnis Generatio in Animalibus fit, aut*
per coitum, vel cum, vel sine decisione Seminis:
aut per spontaneum ortum nullo conspicuo
extrinsecus progenitore, quæ Genesis spu-
ritia multiplex est, quibusdam Generatio ex
putrefactione; Paracelso verò Generatio ex
Lagostro. BURGGRAV. in vital. Philos. part.
2. c. 4. p. 38. dicta: Aliis σκωληνογονία sive
Generatio per vermem, & meliùs, quàm si
dicatur Generatio æquivoca.

2. *HARVEII Exerc. 62. de Gen. Anim. p.* Harveii,
 §. II. *Omnius commune est, sive spontè, sive*
ex aliis, sive in aliis orientur, ut ex principio
aliquo ad hoc idoneo, & ab Efficiente interno
in eodem principio vigente (quod primor-
dium vegetale vocant) gignantur, differunt
autem, quòd primordium hoc spontè & ca-
sa crumpat, unde spontè nascentia; vel ab

alio præexistente tanquam fructus proveni-
ant, unde à Parentibus genita dicuntur. Et
hic est scopus *FORTUN*, *Liceti in Lib. de
Spont. vivent.* ortu, ut demonstret, omnem
Generationem progredi ex suo certo deter-
minatoque seminio, anima sua sceto. Scit
pissimè partes aliquas cibus in se continet
inquit *Nathanaël HIGHMORUS in Ana-
tom. l. II. p. 3. c. 4. f. 191.* particulis Corporis non
solum non cognatas, sed & inimicas, idè
à Naturâ nullo modo domari & concoqui
possunt, sed quocunque vagantur, licet plu-
rimas concoctiones subeant, nequaquam
tamen mutantur, sed Naturam suam perpe-
tuò integram servant. Itaque cùm semina
le rerum omnium principium in minimis
etiam Atomis, in diversis materiis, in terra
& alibi diu latere possit, nullum vivens se
perire licet, è cuius cadavere, excrementis
alvi, Urina, sudoribus, fuliginibus è corpo-
re exeuntibus, & sordibus in cute & vesti-
mentis collectis vermium non varia genera
producantur, ut pronuciare possimus, A-
nimarum plena esse omnia.

Bisciole.

3. *LOELII BISCIOLE Tom. I. Hor. sub
sciv. L. XV. c. 17. Animantia perfecta spontè
nasci nequeunt, ut rectè à SCALIG. Exerc.
CXCIII. risu tractetur Cardanus, qui Honi-
nem ex putri Materiâ spontè oriri autumat*

& rectè à Bisciola explodantur antiquo-
rum Philosophorum eadem somniantium
Placita, & prudenter reprehendatur Para-
cellus Homunculum è Cucurbitâ produce-
re satagens. *Sed minutiora* spontè generan-
tur, non tamen indiscriminatim ex quâvis
Materiâ, unumquodque sibi propriam ven-
dicat Argillam optatam, alia ex coitione
& putri gignuntur, alia ex putri tantum.

NIERENBERG. L. V. *Hist. Nat. c. 20.*

4. Tb. BARTHOLINI in *Epist. all. rarè* Th. Bartho-
rem putrefactam in similem speciem commu- lini.

unde nec ex humano Cadavere putri-
do statim Homo emergit, sed ignobiliora
insecta; unde ex Equo Crabrones fiunt, non
Equi, ex Bove apes, non boves, *notante LI-*
AV. L. II. de Ranis c. 17. p. 386.

5. Ut Ζωότοκα ad absolvendum Genera-Helmontii.

tionis opus requirunt uterum, *ωότοκα*, sive
ovipara locum convenientem & calorem
debitum; sic *σκληροτόκα* pro diversitate
externarum circumstantiarum, & addita-
mentorum diversos sortiuntur Effectus, ut
mel, quod cum rore majali una in gramine
nocte pleuilunium tulerit, in Angvillas;
cum pane secalino in formicas transit. *Job.*

Rapt. HELMONT. in Schol. Humorist. pass.
decept. c. I. §. 65. hæc tamen pro diversis cau-
sâs adjuvantibus variantes generationes cer-

tis Regulis comprehendi non possunt, sed
 ejusmodi causarum combinationes Expe-
 rientia fidâ rerum Magistra addiscendæ:
inquit Martin. KERGERUS in de Ferment.
Seçt. I. c. 6. p. 62.

Kircheri.

6. Athanas. KIRCHERI *Itin. Ecclatit.*
Dial. II. c. 5. p. 122. Insecta, quæ ex putredine
 mixtorum Originem habeat, nascuntur
 vel ex vegetabilibus, vel ex Animalibus, vel
 ex putridis terrestribus Materiæ quisquillis,
 quæ in Aere, Aquâ, Terrâ confluerunt, &
 hoc modo animantur: quoniam putredine
 nil aliud est, quàm indigesti humoris con-
 fluxus, sive is fiat in vegetabilibus, sive in
 animalibus, sive in quacunque Elemento-
 rum misturâ, quæ uti pingvedine & calore
 pollet, ita Lux primigenia, sive semen Mon-
 di in eâ Materiâ individuatâ, calore suo in-
 terno derepente, ob proximas ad Generatio-
 nem dispositiones animal excludit, juxta
 eam Materiam, è cujus putredine educitur.

Fufius KIRCHER. *in Mund. Subterr. L.*
XII. seçt. 1. c. 6. f. 337. sq. prosequitur:
 Causa proxima spontanei ortus (remota
 namque sunt putredo, DEI immediata
 conceptus, calor ambiens) est panspermia
 seu semen illud à mortuorum tum plantarum,
 tum Animalium cadaveribus, deciduum
 2. Animæ non nihil in omnibus & singulis
 viventibus

viventibus remanet, etiam post mortem,
 unà cum seminali virtute, non ut forma,
 sed velut in vase. 3. mutatur in aliud animal
 & plerumque in pejus, quod in morte pri-
 mo viventi calore paulatim deficiente,
 materialis anima labefactata, in pejorem
 imperfectioremque tendat, specie prorsus
 mutata. 4. usu caloris ambientis concocta
 materia, disposita ex spermaticis corpuscu-
 lis à vita fundis quomodocunque decisis
 fabricatur nova substantia, Hanc suam
 sententiam confirmat equi exemplo, ibid.
 L. XII. sect. II. c. 8. f. 372. corrupto animali,
 inquit, e. gr. Equi, non avolat anima, sed
 divulsi Spiritus feminates, & distantur hac
 vel illac, unde sola illa spirituum massa,
 nunquam cum illa aut simili massa rursus
 conjungitur; sed spiritus illi, quibus non-
 nulla seminalis potestatis portio latet, per-
 miscentur aëre raptim. Hi in tali copia
 cum aliquo fixo proportionato si jungan-
 tur, ut ex spiritibus illis, & ex fixo possit con-
 stitui animal, statim virtute plastica, in ma-
 teria illa à spiritibus informata organiza-
 tur illud corpus, & formatur novum ani-
 mal à primo seminio, unde dicuntur isti spiri-
 tus, degener, & alterius speciei.

§. IX. Præmissis his *Regulis*, nunc talis Generatio.

nis per ver-
mem Ex-
empla
a. In Ele-
mento
Ignis.

Generationis spontaneæ *Exempla* Subj-
cienda *ex Elementis*.

1. In *IGNE* ex vaporibus & halitibus
impuris igni permixtis *NIERENBERG*
L. IV. Hist. Nat. c. 18. etiam Animalia ge-
nerari statuit, qualia in officinis ferrariis
Pyralidis seu *Pyraustæ*, quæ exinde *Diogen*
LAERT. in vit. Pyrrh: τὸ ὑπόβια muscæ ma-
gnitudinis, remotæ ab igne moriuntur
ARISTOT. L. V. Hist. Anim. c. 9. SENECA
L. V. Nat. Quæst. c. 6. PLIN. II. c. 36. ÆLI
AN. L. II. Anim. c. 2. & MARSIL. Cap.
GNATUS. Var. Lect. L. I. c. 23. qui pluribus
disquirat, quomodo hæc fiat Generatio
igne. Sed cum hæc animalia *Pyrogonæ*
non ab igne generentur, sed igni concre-
tur, transeundum ad alia.

b. Aeris.

2. In *AERE* possunt in Nubibus etiam
imperfecta Animalia generari, cum in Ae-
re & Nubibus sint halitus omnium rerum
& semina omnium mixtorum, consequen-
ter ergo ex illis halitibus, & seminibus
conjugantur cum conveniente Materie
possunt Animalia constitui, cum habeant
in se Virtutem formatricem Animalium.
Cass. SCHOTTUS in mirabilib. Meteor. R.
periuntur

Vermes Ni-
vium.

1. *Vermes Nivium* pilosi è vetustiore
Nive. *ARIST. L. V. Hist. An. c. 19. OLAE*
Magis

Magnus L. XXII. Hist. Sept. c. 7. PLIN. L. II. c. 35. CARDAN. L. VII. de variet. s. 28. SCALIG. Exerc. 54. §. 2. & MARSIL. CAGNATUS Var. Lect. L. I. c. 23. qui pag. 68. deducit, nivem esse mistum, licet imperfectè mistum, utpotè ex vaporibus concretum. Non inficiendum censeo, inquit ALOYSIUS PISAURIUS de Philosoph. Placit. §. 214. in vetustâ nive nonnunquam Vermes gigni posse, qui tamen ex nive minimè fiant; sed potius ex Materiâ putridâ, & calido spiritu, qui sub nive per Antiperistasin congregetur.

Latiùs de hujus *Vermis nivium* specie, an sint Lumbrici, nec ne, de eorum brevi & solstitiali vitâ agit *Tb. BARTHOLIN. de Nivis usu Med. .c. IX. p. 59.* testaturque *OLEARIUS notis ad Schicbfadi Roser. Persic. L. I. c. 42. f. 40.* in Persiæ summis montium jugis *nivium vermiculos* digitum longitudine & crassitie æquantes inveniri *Sulal* nomine, ex quibus compressis limpidissima & optimè refrigerans Aqua paratur.

2. *Pluvia variorum Animalium.*

Pluvia Ranarum ceciderunt in Poconiâ & *Pluvia Animalium*, Dardaniâ. *ATHEN. L. VIII. c. 2.* apud Auniorias Indiæ Populos. *ÆLIAN L. XVII. c. 41.* & recentius in Santoniâ Galliæ. *SCA-*

LIG: Exerc. CXCL. CCCXXIII. In itinere Neapoli Dicæarchiam versus observavi **ÆLIAN. L. II. H. Anim. c. 56.** *Rania pluiffes* quarum anterior pars binis nixa pedibus repebat, posterior adhuc informis. **FALLOP. de Fossil. c. 9.** vidisse se asserit recidisse guttas aquæ magnas in pulverem, & statim abortas esse *Ranulas*. Vidit **FROMMOND. L. V. Meteor. c. 6. Art. 4. Ao. 1625.** ad portum Tornacenses, deciduo in aridissimum pulverem repente imbre, tantum subito *Ranunculorum* per siccum saltantium Exercitum extitisse, ut undique nihil penè aliud cerneretur. Hæc tamen **CABEUS L. Meteor. t. 47. q. 1.** (qui Ao. 1600. in agro Ferrar. ex deciduâ Nube in pulverem *Ranunculorum* vidit *pluviam*) & **SCHOTTUS L. X. Phys. Cur. c. 27. §. 7.** (qui Ao. 1634. Calatinerone in Siciliâ aquæ magnas guttas in pulverosâ terra in *Ranas* vidit mutatas) non in nubibus generari statuit, & cum pluviâ descendere; sed nasci in terrâ aquis pluvialibus foecundis ac spirituosis foecundata.

Pluviæ Erucarum.

Pluit Erucis in Velauniis. Diod. Sicul. L. 4. Biblioth.

Lumbricorum,

Pluit Lumbricis in Islandiâ. OL. WOLF. MILLS in Mus. f. 327.

Pluit in Quitensî Provinciâ ex Aëre vermicibus

nibus, qui in terram lapsi in angves vertuntur. KIRCHER. *Scrutin. Pest. Sect. III. c. 3.*

Pluit Muribus in Norvvegiâ, qui in specie Lemmer dicuntur, de quibus NIERENBERG. *L. IV. c. 16. & L. VI. c. 15. SCALIG. Ex. CXCII. §. 3.*

OLAUS Magnus *Hist. Sept. L. XVIII. c. 20.*

Tb. BARTHOL. *Cent. II. Hist. 73. ZIEGLER.*

in *Descript. Regni Norweg. ad Castrum Bahus.* FORTUN. LICET. *L. II. de his, qui vivunt sine aliment. c. 46. & ex professo OLAUS WORMIUS in Mus. L. III. c. 73. à. f. 322.*

usque 334. Et notatum in *Relationibus publicis*, durante Bello Suecico circa A. 1658. inter Carol. Gustav. Sueciæ, & Fridericum Daniæ Reges pluisse Muribus in Norvvegiâ

adco, ut militibus viæ itinerum impeditæ. Et licet LICETUS putet vi ventorum dejici in Norvvegiam, quòd habeant partes genitales, regerit tamen WORMIUS, non ob stare, cur quidam illorum in Nubibus generentur ex Materiâ dispositâ, & horum Animalium semine prægnante, accedente singulari Cœli constitutione: decidunt namque sæpè navigantibus in mediò mari ex putridis Nubibus, & postquam deciderint, per mediam horam jacent, antequam se in pedes conjiciant. In has *Animalium Pluvias* inquirat KIRCHER. *Mund. Subterr.*

L. XII. f. 2. c. 8. f. 372. In Aere, inquit, & Nubibus sunt omnium rerum halitus & omnium mixtorum semina (postquam scilicet corruptis animalibus spiritus seminales divulsi hinc inde diffantur:) hæc semina si jungantur materia proportionata, virtute plastica eis in existente formantur Animalia, pro ratione semini ab halitibus, ex resolutis Animalium plantarumve corporibus, sive vivis sive mortuis decisi, & in aërem elevati. Undæ pluvie ranarum, quod nubis seminio ranifico, una cum pulvere limi per halitus attracti foeta, mox ubi in feruidum pulverem incidit, ibi plastica vis statim ranunculum efficiat.

Generatio per vermem in Terra.

§. X. 3. *Ex AQUÆ & TERRÆ limo innumera generantur Animalia.* De Salamandrâ narrat *GREVIN. de Venen. L. I. c. 29.* illam generari non à suo simili, sed è terra limo. *SPERLING.* quidem *Zoolog. L. V. c. 11.* cum *Rondelet.* testatur, se vidisse *Anguillas* Corporum complexu coeuntes, vulvam in foeminis, semen in maribus reperiri, ac tamen *ARISTOT. L. II. Gen. Anim. c. 4. & L. VI. c. 6.* *Anguillas* ex putrilagine lacuum fieri statuit, cujus opinionem tanquam Naturæ Scrutatoris curiosissimi defendit *SCHOTTUS L. X. Phys. Cur. c. 5. p. 1267.* *Mures* generari in Ægypto ab aquâ limosâ recedat

Anguillæ.

Mures.

cedente Nilo, Author *Diod. Siculus, Ovid.*
L. I. Metam. PLIN. L. IX. c. 58. ÆLIAN.
L. VI. Hist. Anim. c. 45. immò ex putri Ma-
 teriâ, quæ in Navibus reperitur, Mures pro-
 ducti. Quid mirabilius *Ranâ* ex aquæ gut-
 tâ siccoque pulvere temporis momento na-
 ta, ait *Petr. SERVIUS de Nat. Artisque*
Mirac. p. 542. constat enim terram assiduis
 Solibus coctam & perastam mistamque hu-
 mori è Nube guttatim expresso in Ranam,
 illicò formari, prosilire ac saltare, formato
 statim capitulo, pediculis, corpusculo,
 omnibusque particulis mirabili celeritate
 elaboratis, perfectisque. Et quod *Ranæ*
 partim ex limo & aquis lutulentis concepto
 ranifico principio, partim per mutuum
 congressum generentur, adstruit *LIBAV.*
L. I. Batrachior. cap. 2. pag. 198. seq. Refert
KIRCH. Mund. subt. l. a. f. 372. se multis co-
 ram *Ranas ex limo vivas produxisse* cum stu-
 pore spectantium: sumsit limum fossarum,
 ubi *rana* nidulata, hunc in pulverem reddi-
 tum aqua pluviali subegit, in terreo vase so-
 li exposuit mediocriter calido mane tem-
 pore æstivo, quotidie asperfit aqua, ne à so-
 le siccesceret, invenit primo bullulas, ex qui-
 bus ranunculi candidi sine pedibus poste-
 rioribus, dein divisa in duas posteriores par-
 tes

tes cauda in *ranas* perfectas exsurrexissent
quia in *limo* fuerat *ranarum* seminium.

Bufones.

Bufones in quodam vico Dariensi novae
Orbis Provinciâ generantur, si guttula aquae
solo aspergatur. PETRUS MARTYR D.

Serpentes.

cad. 3. Rer. Ocean. L. VI. Serpentes in Teryn-
the ex terrâ. PLIN. L. IX. c. 59. & de terrâ
Serpentibus foetifera in antro Bracciano.
KIRCHER. de Art. Magnet.

Nulla ge-
neratio per
vermem in
metallis.

§. XI. 4. *Ex Metallis & Mineralibus*, cetera
ea putredini non obnoxia sunt, insecta ge-
nerari non posse, affirmat KIRCHER. *Iti-*
ner. Ecstat. Dial. 2. c. 5. p. 123. sed si qui *Ver-*
mes in poris Lapidum subinde inventi, id
non provenire ex eo, quod immediate ex
saxo geniti fuerint, sed quod in poros
aliundè delatum sit semen, ex quo *Ver-*
mes proflexerunt. Gloriatum tamen BURRHUS
in Consilio quodam à D. Laur. Straussio re-
citato in *de Fœtu Mussip. p. 217.* ipsa metalla
transmigrare in herbas & animalia si ritè
alterentur, quin & se eduxisse è plumbo per
aërem corrupto muscas plumbei coloris
habentes alas & mucositatem suam metal-
licam in suo ventre, mirandam in extirpan-
dis fistulis.

Sed conspi-
cua in Re-
gno vege-
tabili.

§. XII. 5. *Animalia ex Regno vegetabili*
producta plurima. Mirari quis posset *Plu-*
tas Animalia tanquam sibi perfectiora gene-
rari.

rare. Iis respondet KIRCHER. *Mund. Sub-*
terr. L. XII. f. 1. c. 9. f. 347. Planta non gene-
 rat Animal nobiliore gradu præditum, sed
 quia planta semper sibi connexum habet
 seminium, aliunde ex aliorum animalium
 tum vivorum tum mortuorum corporibus
 decisum. *Accedit autem plantis istud Semi-*
nium 1. ex humore, quo herbæ nutriuntur,
 ex spermaticis corpusculis à diversis ani-
 mantium cadaveribus decisis imbuto. 2. ex
 spermaticis animantium viventium excre-
 mentis, quibus humor terræ imbutus una-
 cum alimento attrahitur. 3. ex ipsis mucosis
 excrementis, quod insecta emittunt, dum
 herbis inhiantes insident. Et notat KIR-
 CHER. *l. a. Francisc.* CORVINUM *Bota-*
nium Romanum in diversissima speciei her-
 bis singulari studio discussis, singularem in-
 venisse vermem, quem intra phialã vitream
 inclusum, postquam ejusdem herbæ foliis
 enutrisset, tandem dictum vermem assum-
 ptis alis in alatum insectum degenerare de-
 prehendit, quod pro diversitate herbarum
 diversam speciem figura & colorum varie-
 tate repræsentârit. Ex floribus Cerinthi,
 arundinis, Oleæ spontèveniunt *Apes* ;
 ex Brassicâ *Erucas*, ex Erucis post *Papiliones*
 provenire cum *Aristot.* observavit *STEN-*
GEL. de Monst. c. 14. S. 2. p. 465, pariter ac ex
 foliis

foliis Nasturtii Indici virentibus *Erucarum*
 post papiliones productos ipse observavit
 Ex Mori foliis Bombyces. LIBAV. L. I.
Bombyc. c. 4. In plantis esculentis *Galba*, un-
 de Galbarum familia, in tritico *Curculiones*
 in Ligno *teredines*, Mida in fabâ; VOSSIIUS
de Idolol. L. 4. c. 65. Et *Erucarum* ferè tot-
 genera, quot plantarum, *ibid.* ex frumento
 fracido *glires & mures.* RATTRAY
de Sympatb. p. 36. præcipuè, si indusium me-
 struata vasi, in quo triticum servatur, in-
 ditum, HELMONT. *Imag. ferm. impræ-*
mass. ferm. §. 9. p. 92. in Tritico etiam *vermi-*
culus in vaginis spicarum totus ruber. LI-
 BAV. L. II. *singul. p. 305.* In frugum radice-
 bus *σώληξ*, in Cicere *κάμωη*, in vitibus *κί-*
Convolvulus in Oleis *κάμωη*; in Lignis cæ-
 lis *ξύλοφθόρη*, Gazæ ligniperdæ, Scaligero
 Lignivori. In semine tamarisci & filicis
 innascuntur *vermiculi*, quorum beneficio
 nonnunquam moventur, & in Kaly genti-
 culis quasi *serpentulos* invenit BORELL.
Cent. III. Observ. 54. p. 238. In Granis ilicis
 cocciferæ *Vermiculi rubri*, qui Colorem
 Chermesinum suppeditant circa Monspe-
 lium. BODÆUS à Stapel *Comment. in Theo-*
pbrast. L. III. c. 16. f. 237. in Terebintho *Ca-*
lices, PLIN. L. XIII. c. 16. ex Arundinibus in
 novâ Hispaniâ *Mures & Vermes.* NIE-
 RENB.

RENB. L. III. H. Nat. c. 5. Caprificus *fica-*
rius Culices generat, *Cantharides* vermiculi
 ficorum, & *Cynacanthæ*, & *Rosæ*; ex *Lari-*
ce teredines, ex marcescentibus plantis *blat-*
ta, ex fungis *vermes*, ex Lignis corruptis
mytili, ex ozymo *Scorpii*, ex Ligno *Coryli-*
no Colurus Vermis, quem *Basiliscum* sylve-
 rem vocat ENCEL. *de Re Metall. L. III.*
 c. 54. Vermiculi rubri è *Bibinellæ* radici-
 bus, LIBAV. *L. II. Sing. p. 304.* ex *Napello*
Musca, *vermes* è medullâ *Cardui fullonis*,
 è *caucibus*, è *foliis lentisci*, è *Rosarum spon-*
gis: *Ficus* producit *Cerasten*, *Pinus Bupre-*
stin, *Olea Rancam*, *Sorbus vermem ruffum*,
Eryonymus frutex *vermem ephemerum*, *Te-*
rebinthus vermes psenes, gramen *Crotonis*
Solanum vermem viridem, porrum *blattam*,
Malva Cimices agrestes, *Ocymi radix spady-*
lum vermem scorpio haut dissimilem. Bre-
 vibus: nulla est plante species, quæ non ap-
 propriatum sibi ex mucore vermem gene-
 ret, teste *microscopio. KIRCHER, Scrutin.*
Pest. S. I. c. 7. p. 40, & Experim. 3. p. 44.
 quæ fit à singularibus *mucis & insectis her-*
bas appetentibus, & *mucosum excremen-*
tum relinquentibus, quod postea animatur
 diverso modo.

6. In Regno animali proveniunt Animalia
 tam ex vivis quam mortuis. Quod, ex Ani-
 malibus

malibus alia animalia fiant, causam statuit.
 KIRCHER, *Mund. Subt. L. XII. f. 1. c. 10.*
 f. 352. quod herbæ & olera, quibus anima
 lia vescantur, variis insectorum, vermium
 muscarum sordibus, in quibus vis seminalis
 viget, infecta, quod depravatam assumptam
 in proportionato vase, calore fermentatur
 vi feminis latentis hoc vel illud animal ex
 cludat.

Generatio
 per ver-
 mem ex A-
 nimalibus
 vivis.

S. XIII. 1. *Quedam ex Animalibus vivis*
In Canibus Ricini, qui in specie *Kuvogis*
 vocantur, non minus *oves & capra Ricini*
 laborant, non pediculis; *Sues* pediculis
 grandibus & duris; quin & *aves* pediculis
 laborare aded, ut phasiani iis moriantur
 nisi pulvere & aquâ conspergantur. *ARISTOTELIS*
STOT. L. V. Hist. Animal. ex distinct. SCA
LIG. c. 26. Sect. 291. 290. Ferunt in rabioso
 Capite *canis* nasci Vermes capite canino
 cui insunt venenosa fermenta Spiritus
 imaginationum respicientia, *GREMS* *M-*
bor. Hom. L. II. c. 1. S. 4. §. 39.

Fœtidum Animal est in Indiâ, quod cum
 excrementis nihil, quàm colubros emittit.
NIERENBERG. L. VI. c. 9. Vermes in in-
 testinis *Equorum & ovium*, vermes in *Capite*
Caprae, ex quibus specificum Antiepile-
 pticum, Th. Mouffeti, in *Lingua Canis*, in
Capite Cervi, quos quidam causam agno-
 scunt.

scunt depositionis Cornuum Cervinorum.
 v. infra cap. 20. §. 9.

Quæ non in ipso Homine miræ Vermium In ipso Ho-
 Generationes? quæ non miræ figuræ & va- mine.

ria, de quibus Baricels. Thes. Secret. c. 233.
 & BARTHOL. Gent. 4. Hist. 7. Vidit RHO-

DIUS Gent. 3. obs. 66. Vermem monstruosum, Vermis Can-
 multicipitem, caudâ longâ, Cornu gemi- cro similis.

no, Cancro similem, flavi & nigri coloris,
 palmi longitudine. Quod Lumbrici in-

pueris frequenter nascantur, causam reddidit
 KIRCH. Mund. Subt. L. XII. f. 2. c. 1. f. 337.

quod frequenter Lacte vescantur; Lac au-
 tem, attestante in microscopio, vermibus sca-

tere, qui natales habent ex seminio vel ali-
 mento è vaccis assumpto, quod uva cum-

chilo in ubera vaccarum derivatur; vermi-
 culos Lactis attestatur; caseus cum tempore

verminascens. Nascuntur in sanguine Homi-
 nis Animantia exesura corpus. PLIN. L.

XXVI. c. 13. & Ars microscopica detexit,
 vermibus scaterere minutissimis sanguinem

malignè febricitantium. Petr. à CASTRO
 de Febr. malign. Sect. I. §. 15. & plura Exem-

pla adducta in Oceano Macro-Microcosm-
 §. 139. 140. 147. & seq. In capite & cere-

bro partim reperti, partim per nares ejecti
 Vermes memorantur à ZACUT. L. I. Prax.

Obs. 6. HILDAN. Gent. I. Obs. 2. & 16. FO-
 S REST.

REST. L. IX. *Observ. 2. Schol. CONRADIN.*
de Febr. malign. c. II. SMET. L. X. miscell.
p. 582. BENIVEN. Observ. 100. TULP. L. IV.
Obs. c. II BORELL. Cent. 2. obs. 20. Et refert
 D. LAURENT. SCHOLZIUS *in Mss.* se au-
 divisse Patavii à D. Bernardino PETREL-
 LA, Medicum quendam in morbo Ende-
 mio, ubi in Capite agrorum Vermis pilosus
 nascebatur, plurimos solo vino Malvatico
 tanquam Antidoto curasse. Sic Cimices in
 vivæ foeminæ calvariâ. *Corn. GEMMA. Cor-*
smocrit. L. II. c. 4. In Nasi poris multorum
 Hominum vermes Capite nigro, tanquam
 araneas in suis foraminibus delitescentes
 observavit P. BORELL. *in Observat. Micro-*
scop. Obs. 31. p. 25. In Utero gravidarum Har-
 pyæ, seu fratres Lombardorum Gordonio
 dicti, Plateario fratres Salernitanorum, Sa-
 vanorolæ & Bonacciolo Feræ, de quibus
 aliisque in corpore variis animantibus Ge-
 nitis, variis ex Locis excretis *Clariss. Melch.*
 SEBISIUS *in Histor. de Adolesc. à Serpente*
interfect. pag. 44. Et seq. Urina Homini
 stercori asserino addita & simul macerata
 innumeros producit pulices. *KIRCHER*
de Arte Magnet. L. III. p. 3. c. 1. confect. 2. p.
 561. *Ex Urina Hominis κωρωται Culices.*
 ARISTOT. L. V. *Hist. Anim. c. 9. & de ver-*
 miculis in Urinâ enatis *αυτιωτης Job. Gen.*
 FOSSIO

VOSSIO aliisque multis in convivio retulit
 Christoph. ARCISSEWIKI Terrarum fœde-
 ratae Belgicæ in Occidentali Indiâ Præfe-
 ctus; quanquam non tam ex ipsâ Urinâ,
 quàm quæ ei incit, materiâ purulenta.
 VOSS. de Idolol. L. IV. 67. p. 1534. In In-
 diâ Orientali, & in Locis quibusdam Ame-
 ricæ in ædiculis Incolarum ex sudore hu-
 mano (qualitate Cœli & Naturâ Regionis
 habitatae subserviente (NB.) gigni Animal-
 cula quædam exilia, nigra, oblonga,
 multis pedibus, *Atun* dicta, refert Leonard.
 TURNHEISER in *descript. Plantar. L. I.*
f. 123. cap. 30. Ex carne vivi Hominis fiunt
 pediculi, qui interdum tantâ copiâ, ut Ho-
 mines jugulent. ARISTOT. L. *Hist. Animal.*
c. 31. quibus Sirenibus in specie dictis obie-
 runt Alcmanes Poëta, Pherecydes Syrius,
 & Sylla Dictator. Ex indusio menstruaræ
 sordido, intra os vasis, in quo triticum,
 compressum intra 21. dies fermentum in-
 dusio haustum. & odore granorum muta-
 tum triticum suâ pelle incrustatum, in Mu-
 res transmutat sexuum signaturis distinctis.
 HELMONT. in *Schol. Humorist. c. 1. S. 65.*
 Ex vapore Hominis sudoris Cimices Lectu-
 larii. SYLVEST. RATRAY de *Sympath. p.*
 36. ARISTOT. L. V. *Hist. Anim. ex Dist. Scalig.*
c. 20. Sect. 284.

2. *Quaedam ex Animalibus mortuis.*

§. XIV. Quid Homine nobilior? *Ab.*
ut ex *OVID. 15. Met. MAIOL. COLLOQ.*

Generatio
perver-
tiam in A-
nimalibus
mortuis.

8. p. 308.

*Sunt, qui, cum clauso putrefacta est spina
sepulchro,*

Mutari credant humanas angve medul-
las.

Idem asserant *ÆLIAN. L. I. Hist. Anim. c. 51.*
PLIN. L. X. c. 66. J. Bapt. PORTA L. II.
Mag. II. p. 51. CAMERAR. Horar. succif. T. I.
c. 2. BALD. Angel. ABBATIUS de Viper. c. II.
Henr. KORNMANN. de Miracul. Mortuor.
Secl. 6. cap. 30. & præcipuè Fortunius LICE-
TUS pluribus adductis Exemplis in de Li-
cernis Antiq. L. VI. c. 21. f. 725. 726. cum &
in vivis Hominibus, non ex seminio, sed ex
ovis, quæ haut facillè deglutiri possint, sed ex
corruptione humorum Serpentes progna-
tos fuisse pluribus Historiis de Republ. Me-
dicâ meritisimus Senex Melchior SEBISIIUS
in casu Adolesc. à Serpente interf. pag. 51. ce-
stetur. Dubitat tamen Gerard. VOSSIUS
Lib. IV. de Idolol. c. 52. p. 1480. si tamen ve-
rum esset, Argumentum putat præbere, sive
iræ divinæ, sive irreconciliabilis odii ser-
pentini erga humanum genus, jam ab eo
tempore, quo Diabolus hoc Instrumento
decepit genus humanum. SPERLING. Zoo

log. L. VI. c. 1. §. 3. putat Serpentes, si in Ca-
 daveribus inventi fuerint, non ibi genitos,
 sed dulci odore dulcis humanæ carnis eò
 illectos fuisse. *Ex capillis muliebribus* Serpen-
 tes *BARICELS. Thes. Secret. c. 312. & BO-*
RELL. §. 1. obs. 33. asserunt fieri, non aliter ac
 humano cadavere Anguillas, Mures, & ex
 Hominum morticinis Bruchi evolent.
NIERENB. L. VI. Hist. Anim. c. 10. & ex tabe
humani Corporis Muscæ, Vespæ. Idem L. V.
c. 20. Ab Animalibus *ex jubaribus equinis* Serpen-
 tes, ex fimo bubulo Mures. *NIERENBERG.*
L. VI. c. 4. Ex viperis fimo sepultis Vermi-
 culi singulares, ex quibus aq. ad clarifican-
 dum visum parat *HOLLER, L. I. de morb.*
intern. c. 20. Sic &

Bufones gigni putridâ tellure sepultâ.
 Notat *LIBAV. L. II. Batrach. c. 17 p. 385. &*
CARDAN. L. X. de Var. ex jure cocti Anatæ
 in terram effusi sub dio nasci *Bufones*. De
 hoc *Bufonum & Ranarum* ortu *Theophrastus*
PARACELsus de Pestilent. tr. I. Oper. f. m. 337
 Ein jedes Thier ist ungeschieden in sein
 nem Nahmen / daraus es erschaffen
 im Wesen / allein die Form machet und
 verdecket den Unterscheid. Denn der
 Antvoegel ohn die Federn gekocht oder
 gebraten in zwey Schüsseln / unter
 zwey Schüsseln verschlossen in Keller

gesetzet / wird in drey oder vier Wo-
 chen lauter Frösche / denn nach
 Faulung wird ieder Ding in das ver-
 kehrt / daß es vor der Schöpfung ge-
 wesen ist / und vor seiner Geburt. Denn
 der Aurovogel frist Frösche. Der
 Storch frist Schlangen / durch die
 Daurung schaden sie ihm nicht / nach
 seiner Faulung werden aus
 Storch Schlangen. Aus dem Siff-
 Krefling wird in einem verschlossenen
 Glas in wenig Tagen ein rechter
 nen König. *Hac Paracelsus. Cujus Pa-*
celli Sententiam HELMONT. in Schol. H-
morist. decept. c. 1. §. 66. infringere conat-
hoc accidere propter earum nutritionem.
Sed ROCHAS Philos. Gallus in Phisic. con-
firmat, Bufones ex Anatis corruptione
oriri, quòd eos comedat, ex Ardeâ Luc-
nutrita Lucios rursus oriri copiosos, si r-
Carpionibus, carpiones. BORELL. C. II.
Obs. 42. p. 326.

Ex juuenco Mori foliis pasto Bombyx
 nasci. Hieron. *VIDA L. II. Bombyc. v. 3.*
seq. allerit, quamvis LIBAV. L. I. Bomby-
c. 4. non adeò admittat. Ex Cadaverib-
Equorum Vespas, Afimorum Scarabæos pr-
duci refert PORTA L. II. Mag. c. 2. SP-
LING. hic aliam rursus fovet Sententiam
ph

Physic. Zool. L. II. c. 8. Axiom. 4 Ex equi
 putrescentis medullâ vespas & Crabrones
 non nasci, nec è fimo illorum Scarabæos:
 advolare Scarabæos vidimus, *inquit*, ad fi-
 mum, generari inde nec novimus, nec ad-
 mittimus, Cadavera Equorum viderunt,
 omnes, abiisse in vespas & Crabrones nemo
 è nostris observavit. Verisimilius, ejusmo-
 di Animalia gaudere, humorem suum geni-
 talem, vel ova deponere in ejusmodi cada-
 vera. Unde Apes? Occinet *OVID, in Met.*
XV.

Delectos maceros obrue Tauros

(*Cognita res usu*) de putri viscere passim

Florigera nascuntur Apes. ---

Affirmat. PLIN. l. II. c. 20. & modum ex An ex Tau-
Democrito & Varrone, quomodo ex macerato Apes.

tauro aut vitulo generentur Apes, docet

PORTA l. II Mag. c. 2. VIRGIL. l. IV. Georg.

v. 295. seq. FLORENTINUS in Geoponicis

Constantino dicatis l. XV. c. 2. Rursus ne-

gat hanc Apum productionem è cadavere

Tabri SPERLING. Phys. Zool. l. II. c. 9. pag.

209. creduntur, inquit hæc in gratiam Au-

thorum, non observantur in nostrorum

Taurorum Cadaveribus. Cùm ante pau-

cos Annos miseranda gregem infestaret

Lues, Apes inde natas nemo vidit, & nemo

de hac generatione cogitavit. Responderi

tamen posset SPERLINGIO verbis *Johan. Ger. VOSSII. l. IV. de Idolol. l. IV. c. 72. p. 1556.* cum dixisset pluribus, in Bataviâ & terris vicinis nihil observatum ab iis, qui Apum amore capti, fere omnem ætatem iis infuserunt (velut Aristomachus Solensis, qui 58. Annis nihil aliud dicitur egisse, *PLIN. l. II. c. 9.*) Apes scilicet ex cadaveribus Taurorum prodire, *inquit: hoc de hiocæ, quibus vivimus, terris frigidis, & ferè paludosis, parùm habet momenti: quam multa enim his locis non generantur, quæ alibi nascuntur, nempe plurima pro cælo seroque loque variant.* Et memorabile Experimentum BERNHARDINI GOMESII *in Halographiâ l. I. c. 20. p. m. 80.* qui veram deprehendit Fucorum generationem ex Taurorum mactato; nam dum Sagunti inter Apum alvearia versaretur, dum captum fucum ungue premeret, ruptis visceribus atque posterioris partis pellicula album seu croceum caput Bovis expansis ac torrensibus cornibus rostroque adunco affabre formatum derepente emerit. Quod & in aliis quinque fucis pressis, erumpentibus bovinis capitibus, observavit, Natura in hoc portento feminalem ipsarum rationem atque unde tandem amissæ instaurandæ sint, ostendente. *Oswald. GREMBS. Arbor. Hom. l. I. c. 7.*

Sect. 8. §. 20, Apes ex vitulo strangulato, &
 ore generari docet. Eandem apum genera-
 tionem ex excrementis Taurinis itatuit KIR-
 CHER. Mund. sube. l. XII. f. 2. cap. 2. fol. 353.
 præcipue ex bobus, qui Corinthe herba una
 cum floribus pasti sint: eorum enim ster-
 cus, si aprico, & loco umbroso, ne à sole
 dissoluatur, exponatur, vermiculos gignere
 instar cruciarum, quæ intra breve tempus
 assurtis alis mutantur in Apes. Differentes
 autem Apum species excludi, modo fucas,
 modo apes, quia boves herbis plantisque
 alantur, in quibus semper differentia semi-
 nia muscarum, vermiumque in ipsis plantis
 existentia, illa intra stomachum & intellina
 boum fermentata, ipso exonorato excre-
 mento juxta diversam seminiorum ratio-
 nem in differentes Apum species excludun-
 tur.

Et quis omnia recensere posset tam mi-
 randarum productionum *Exempla?*

§. XV. Hæc adducta sufficiant, ut con-
 jecturaliter probetur, possibilem esse Scorpio-
 num ex Cancris Generationem. Licet BAR-
 THOLINUS, ut supra alleg. neget, in Daniâ
 ex Cancris corruptis prodiisse Scorpiones,
 causa tamen esse poterit, quam ipse tacitus
 innuere videtur, quod Septentrionalis pla-
 ga Scorpionibus penitus careat. Quare cum

Regressio
 ad Cancros,
 an ex iis
 Scorpiones?

Videtur
probabile.

Clima illud naturalem & legitimum *Scorpionum* ortum ignoret (propria enim locorum fermentorum in particularibus Regionibus sunt, ut quod in Islandiâ nullæ ventositatis Bestiæ, immò si apportentur, ibi moriantur, quod Solum in Florida Sassafras, in Ponto Rhabarbarum, quæ licet alibi reperiantur, tamen hoc saltem fiat per transplantationem, aut insitionem artificialem, aut accidentalem, aliàs proprio loci fermento non provenirent. *RATTRAY* *Sympth.* & spurium hunc ibi locorum non admittit, præcipuè cum ardentior & intensior Solis calor Septentrionem non fatiget, qui ad ignei hujus Animalculi productionem tamen necessarius. Et *Veslingii* Sententia de Apum productione paulò ante allegata patrocinari posset *Scorpionum* calidis Regionibus è Cancris generationem, nisi Sole transeunte Signum Cancris non quidem ob Signaturam & Sympthiam cum sidere cœlesti, (ac si sub exitum Caniculæ cœlestis terrestres Cancris rabiem agantur, & ut *PLIN. L. XXXII. c. de Serpentibus* tortis Sole in ☉) sed quod in locis calidioribus ferventiore sub temporis Sole, citius producantur *Scorpionum*. Et teste *AVICENN.* sub Caniculæ ortu

Ex *Oeymo*
Scorpiones.

ortum *Scorpionum* Virus intenditur. Et si
 ex *Basilico*, seu *Ocymo* Plantâ *Scorpius* gene-
 retur, quidni potius ex Animali corrupto
 animalculum hoc incunabula sumat? Re-
 ferunt ex Veteribus FLORENTINUS Græ-
 cus *Ocymum* mansum, & in Sole positum,
Scorpiones generare. Idem affirmat PLIN.
 L. XX. c. 12. adeò, ut ex crebro ipsius Olfac-
 tu in Cerebro Itali *Scorpio* genitus, HOL-
 LER. L. I. de *Morb. intern. c. 1.* quem depin-
 xit PARÆUS L. XIX. *Chir. c. 3.* & Plinii
 Sententiam Authoritate *Chryssippi* & *Dio-*
phanes confirmat. Et licet Galen. L. II. de
Alim. Facult. neget, verum esse, tritum *ocy-*
num novæ ollæ immissum in *Scorpiones*
 mutari; licet dubitet, non tamen omninò
 perneget LIBAV. L. IV. *Singul. p. 383.* quòd
 nihil habeat de hoc ortu *Scorpionum* certi:
 Licet Dn. Job. MICHAEL. FEHR. Litt. ad
 me datis referretur, contusam *Ocymi* herbam
 sub sidere *Cancris* Lapidis suppositam, cùm
 Dresdæ id olim exploraret, non produxisse
Scorpiones; refert tamen ex recentioribus
 NIERENBERG. L. V. *Hist. Nat. c. 5.* *Avi-*
cennam vidisse tales *Scorpiones* artificiosis na-
 talitiis factos (planta *ocymo* in sinu Homi-
 nis, aut in terra putrefacta) qui, quod mi-
 rum, post alios è coitu procreaverint. Con-
 tra Sententiam ARISTOT. L. V. *Hist. c. 1.*
 spontè

Spontè nascentia postea per Generationes
 regularem non procreari, affirmat pariter
 KIRCHER. de Art. Magn. L. III. p. 3. cap.
 conf. 2. p. 561. Ocimum producere Scorpio-
 nes, si trita pulverique Lapidum è mace-
 erutorum admixto sub latere sive Schisto So-
 li exponatur. Et HELMONT. tr. Imag.
 Ferment. impr. §. 13. 14. haut figmentum
 esse, sed reverà Herbam ocymi contusam
 atque inter lateres depressam, Soli exposi-
 tam post aliquot dies in Aquitaniâ Scorpio-
 nes edidisse, forinsecus enim advenien-
 bus Scorpiis via impedita, quod Lateres bi-
 ni invicem contriti adæquatè sese contige-
 rint, aded ut ingressum Scorpionis, tan-
 planitie contiguâ, quam pondere impedi-
 verint, fossula in medio herbam continen-
 tes. Denique WOLFG. HOEFERUS S. C. G.
 Maj. Aule Medicus (qui Annis abhinc tri-
 bus in Jaurino Hungariæ Fortalio mor-
 tuus, cùm paucis priùs septimanis illius
 Conversationem per Litteras nactus fue-
 ram) in Hercule suo medico Tom. I. l. II. c.
 p. 97. attestatur, nostrâ hâc ætate Pharm-
 copæum SEITENSTETENSIS in Austri-
 Monasterii Scorpiones hoc modo Italicis
 miles produxisse. Mense, inquit, Julio
 Augusto (hoc est Sole in Signo ♄) Herbas
 Basilici contusam regulæ calefactæ, ut ca-

Experimen-
 tum gene-
 rationis
 Scorpio-
 num.

tum, non admitteret, illinebat crasitudi-
 nem trium digitorum, superaddebat similem
 tegulam, & ambas circumcirca muniebat
 luto, quod ex Equino stercore & Argillâ
 confectum. Tegulas per Mensem in cellâ
 custodiebat, dein tegulas aperiebat, &
Scorpiones proficientes usui adhibebat. Vi-
 deo quoque nec *KIRCHER. in Mund. Sub-*
terr. l. XII. f. 2. c. 6. f. 368. Scorpionum gene-
sin ex Ocymo intactam prætermisisse: Si
Scorpionum cadavera, inquit, contrita intra
 vitrum condantur, & aqua *ocymo* macera-
 ta suprafundatur, & Soli æstare exponatur,
 totum in innumerabilem *Scorpionum* foetu-
 ram degenerat, additque, Lector hoc expe-
 riatur, & veritatem inveniet. Et habet ra-
 dix *ocymi* vermem familiarem *Scorpionum*
 haut dissimilem spadylum dictum, hic suo
 seminio plantâ inficit, ut ex *Ocymo* tandem
Scorpiones, observante hoc *Franc. CORVI-*
NO Botanico Romano accuratissimo. Ita-
 que cum ex dictis de *Scorpii* ortu ex *Ocymo*
 nullum amplius sit dubium, nec *impossibilis*
Scorpionum generatio ex *Cancris* justo tempo-
 re, *Arbitro in loco & Regione instituta* judicari
 poterit; præcipuè cum *Scorpiones* figurâ
Astacis fluviatilibus accedant, notante *PA-*
RÆOL. XX. cap. 25. aut potius Pagurorum
 speciei, quæ *Scorpionibus* simillima. *G R E-*
 VIN.

VIN. de Venen. l. I. c. 24. p. 107. & è Cancris
 Scorpiones ob Sympathiam generentur
 quod Scorpionum caudæ, & Cancrorum
 Brachia sibi similia. PORTA *Phytogn.* l. IV.
 c. 21. p. 282. De hâc *Cancrorum in Scorpionum*
degeneratione ita, KIRCH. *Mund. subr.* l. XII.
 sect. I. c. 10. f. 353. Si verum est, *Cancrum* ^{scorpi-}
Cancrum subeunte terræ suffossium cum tem-
 pore *Scorpiones* gignere, id nulla alia fit de-
 causa, nisi quod putredo *Cancris* seminalis
 multum alterata labefactataque, cum An-
 mal simile producere nequeat, aliud imper-
 fectius producat, *corporis figura* hanc ab-
 mile, *Scorpionem*. Tandem cum tantam
 Sympathiam *Cancrorum*, *Scorpionum* &
Ocymi triumviralem afferant PLIN. l. xxxii.
 c. 5. & ZIMARA in *Antro Magic. Med. Par-*
II. l. IV. pag. 567. Ut, si decem *Cancris* cum
Ocymo manipulo alligentur, omnes ad eum
 locum, qui ibi sint, *Scorpiones* convenire
 cogant. Sed revertendum demùm ad
 Cancros nostros.

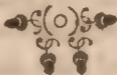

CAPUT XIV.

LAPILLORUM, vulgò
Oculorum Canceri, Consideratio Physica.

§. I.

*In Gammarorum Anatomia consideratis Lapilli Cancro-
partibus Generationi dicatis, ipsorumque crorum
Generatione tam ordinariâ, quam extraordi. improprie
nariâ, restat, ut de Lapillis Cancrorum con- sunt lapilli
sideratio instituat, & quidem hoc in loco & Oculi.
salem ipsorum Conformatio, inferius verò
l. II. Sect. 2. de ipsorum usu & Virtute.*

Reperiuntur in Capite Crustatorum sive
Gammarorum bini Lapilli, globi dimidiati
figurâ summo Ventriculo adjuncti, qui ma-
iores & perfectiores, ubi Crustam incipiunt
exuere. Lapilli dicuntur improprie, ut mul-
ta piscium ossa ob Affectionem lapideam,
ut os quadratum Cyprini. *LIBAV. l. III.
Sing. l. V. c. II. Schol. p. 501. Oculos ineptè
dici putat HELMONT. de Lithias. c. 7. § 31.
quòd nec fungatur Oculorum munere,
nec extra emineant, nec toto durent An-
no; quia tamen quodammodò aliorum
Animalium Oculos figurâ representant, id
nominis iis datum est.*

Hos Lapillos *Garcinia* nomine singula-
riter

riter appellandos vult *BELLON.* in *Hist. Aquatil.* alii ob admirandas Virtutes reverentur *Contrayervam* animaleam & *Bozoar Septentrionalium* indigitare.

Antequam uberius de iis Tractatio instituat, quædam de aliorum Animalium *Unguentis* quoque consideratio compendiarie præmittenda.

Generatio Lapidum in Animalibus varia tam secundum, quam præter Naturam,

§. II. In Animalibus generantur Lapidum secundum eorum Naturam, & interdum præter Naturam in morboſo ſtatu eorum inquit *GABELCHOVER, Notis ad BACONUM de Gemm. c. 31. p. 171.* Illi Lapidæ, ſunt præter Naturam Legibus, ſunt plerumque prætioſi, & ſunt non in quovis Animalibus ſed certi in certis, nec omni tempore, nec à frigore, ſed occulto Naturæ inſtituto. Interdum & in ſtatu morboſo generantur Animalibus, licet rariùs in Renibus, quæ ſi plurima axungia ſcateant, quæ facit Calculus non poſſit accreſcere. *GREMUS Arbor Hom. l. I. c. 7. th. 8. §. 10.* nam & *BAV. in Ciſt. Med. Hornung. Epist. 78.* è Renibus bubulo majorem, nec non aliâ vice Rene vaccino alium extraxit *CÆSALPINIUS l. II. de Metall. c. 46.* diſſuadet quidè in Animalium viventium Renibus, veſica & felle cœlyſti, tanquam morboſorum Lapidæ nato ad Medicinam aſſumendos: rectiùs tamen

alii eos ad usus saluberrimos adhibent, non minus ac Hominis Carnifices, Calculos, Experimentis in Peste præfert JACOB. BONTIUS Not. in Garziam c. 46. & Philtri perniciem iis mitigavit Henr. ab. Heer. Obs 13.

§. III. *Lapides in Animalibus diversi modè generantur* ab iis, qui in Homine. In Homine specificè ab *Helmontio Duelech Calculus* vocatur, quando Spiritus urinæ, si invenit volatile, non coagulatum, coagulabile tamen, quia terreæ indolis, suam aporrhœam exerit in hoc coagulabile, & consertis viribus fit *Duelech*. *GREMS Arbor. Hom. l. II. c. 1. Sect. 7. §. 8.* ita quando urinæ Spiritus per venam portæ, atque ex hac, ut peregrinum insolitum expellatur, per intestina ad Mesenterium, ibidem se coagulaverit, tum insoliti

Lapides illic locorum nascuntur, eodem pacto, si Spiritus urinæ deviarit ex suo utero in fellis vicinum cruorem, confestim Lapides in felle obnascuntur. *l. I. c. 7. Sect. 3. §. 9.* Et in omnibus ferè corporis humani partibus eadem ratione productos fuisse, pluribus optimorum Authorum testimoniis comprobatum fuit in *Dissert. de mirandâ Lapid. Nat. p. 97. usque 105.* & de calculis in corde, vitæ naufragium inferentibus, in *Oceano Macro-Micro. p. 35. §. XXXVII.* His addo *Lapides in ventriculo binos Anno*

Lapid. Animalium diversa generatio ab humano calculo.

Unde calculi in diversis hominis partibus?

Observatio de Lapidibus in ventriculo.

MDCXLIX. Comitibus Georgii de Oppersdorf, Domini in Glogoviâ minore &c. Ducatus Oppolienfis. in superiore Silesiâ summi Praefecti inventos, quorum unus in ventriculo dicitur dii pollicis magnitudinem æquavit, alter in intestinis contractus inventus fuit, ut ipse Comes propriâ manu Danieli ROTH Med. Licentiatò & Practico Vratisl. eo tempore significavit, & depictum Lapillanum transmissit, quem Tab. VIII. aëneo charactere delineare curavi.

Unde animalium lapilli?

§. IV. In Animalibus aliâ Lapilli surgunt Radice: non enim in pœnam iis dati, nec meritum, sed qui nobis in medicamina crescunt. Adeoque licet videatur, quod DEUS præ nobis Bruta dilexerit, quod hominibus morbos in meritum dederit, quia tamen pœnæ prævidit finem, ex dono multitudinis medicaminum potestates crescit.

HELMONT. de Lithias. c. 4. §. 16. Fugit hoc idem c. 8. §. 23. adstruit: Duelech saltem obsidet speciem humanam, anomaloque modo producitur, ab Excrementis ipsius sœtutum, ideò præ aliis morbis in peccati vindictam singulariter obnascitur:

Quamvis verò Bruta Lapillos generent se, tamen isti Lapides non sunt ex causâ Duelech natales, neque in pœnam, aut in

bulationem illis destinati, sed magis in commodum Hominum producti. Denique idem HELM. de *Litbias*. c. 7. §. 19. id confirmat: Scio, inquit, quod divina Bonitas in vegetabili & animali familiâ Lapidem creaverit suis Speciebus inutiles atque frustraneos, penè monstrosos, immò suis individuis aliàs onerosos, nisi nobis alicui bono essent conditi. Univerſa in ingrati Hominis usum sunt creata, multaque suis vix profunt Individuis, *Cancris* tamen, seu *Gammariis* Lapilli non solùm in Hominum salutem concessi, sed & ipsismet pro nutritione, quando morbo laborant, ut manuaria *Hellmontii* dissertatione infrà pateſcet.

Lapilli inveniuntur in *Quadrupedibus*, in *Avibus*, in *Piscibus*.

§. V. Ex *Quadrupedum* Lapillis quidam Lapilli quæ enumerant *Lyncurium* s. *Lyncis* Lapidem, quæ drupedum, ex profusa in terram *Lyncis* Urinâ coagulari memorant *PLIN.* l. XXXVII. c. 2. & l. VIII. c. 38. *OVID.* 15. *Met.* v. 412. *Onagri*, cum in Lapilli duc- terſicitur, Urinam initio liquidiorem spis- bii extra sari in Lapidem *PORTA* *Phytogn.* l. V. c. 30. quadruped- cum coagulatum. Hujus namque frustu- etc. lum leve, porosum, colore album, superius cortice quasi fusco videre contigit Mense Octobr. 1664. hic *Vratislavia*, quod *Parres* Observatio

Jesuitæ per Turcicum Imperium difficili
 itinere è Chinâ redeuntes, & per Persiam
 rursus iter eò affectantes secum detulerunt
 & ad grana 3. in ardentissimis morbis pro
 præsentissimo prædicarunt Remedio, afflicti
 mantes, illud generari, quando in Chinâ &
 Orientalibus Provinciis Tigrides foemellas
 infectentur. In isto cursus æstu Tigridum
 uberibus exstillans Lac ex conditione illius
 Terræ coelique in Lapidem condensari, non
 secus ac ex animalium semine tempore co-
 tus superfuso terræ *Satyrium* plantam ad-
 venerem stimulantem enasci conjecturam
 facit KIRCHER. l. XII. Mund. Subt. sect. 1.
 c. 9. f. 349. Prætereo Lapidem montibus
 Carpathiis singularem in Transsylvania in-
 ventum, quem *Medullam Ungula Draconis*
 vocant, à figura, non quod ex dracone eru-
 tus, Linguae Melitensi s. *Glossopetræ* coloris
 & figura non absimilem, nisi quod poro-
 sior, qualem hic *Vratislavia* videre licuit
 ab Illustr. Principe *Georgio Lubomirskio* Re-
 gni *Polonia* Mareschallo, dum hîc per ali-
 quot menses hæreret, Cæsareo cuidam ca-
 merario dono datum, cujus Virtutes Lapi-
 di Bezoartico prætulit. Sed cum de horum
Lapidum Generatione extra Animalia aliis
 pertineat Tractatio, & difficultatibus scilicet
 reat

teat, brevibus Lapilli enumerandi in ipsis Animalibus geniti.

§. VI. 1. In *APRI sylvestris* jecore *Lapilli Apri silv. & domestici*, pillos candidos non minus, ac in vulgari sue duritie Lapillis similes memorant *UNZER. de Nephrit. p. 224. ENCEL. de Lapid. l. III. c. 27. & 50.* Pariter in exitu *Vesicæ sylv. Apri* nonnunquam etiam *porci domestici* castrati, ex *Urinâ* conglutatum inveniri Lapidem flavum & subpallidum, quem à Venatore quodam & Coquo Principis demonstratum viderat magnitudine fabæ præsentissimum ad vesicæ Calculum Remedium. Idem *ENCEL. l. a. p. 211.* Et tales binos Lapides tam candidum, quàm flavum in binis porcis unâ septimanâ Mensis Januarii hujus 1665. Anni, Lanio apud nos in Porcis castratis invenit, & monstravit. De Lap. ex jecore Apri *Porta Phytogn. V. c. 30. Schenck. Liebog. p. 94.*

Observatio

§. VII. 2. *HISTRICIS* in Vesicâ felleâ invenitur *Lapis MALACENSIS* dictus in *Pan. Malacens. Indiæ Or. provinciâ*, cujus color dilutioris Purpuræ, qui aquâ maceratus amaritudinem imprimit, ob Virtutem in ipsis *Indiæ* Lapidibus Bezoartico præfertur, de quo *GARZ. ab Horto l. I. Arom. Ind. c. 46. p. 192. FRAGOS. Medic. Indor. c. 10. p. 14. & LINSCHOTAN. Navig. c. 87. SALMUTH*

Lapilli Histricis.

in *Pancirolo*. T. 2. c. 3. p. 274. Hodie in Belgio
& Viennæ, ubi *PIETRA di PORCO* dicitur
aliquot Centenariis florenorum æstimatur.
V. quoque *PONT. de Med. Ind.* l. I. &
TULP. l. IV. Obs. 51. p. 383.

Lapides
Boum in
variis ejus
partibus.

S. VIII. 3. *Boum* in Ventriculo Mense
Martio, vel è vesicâ fellis Mense Majo Lapi-
lum erutum commendant ad icterum, & ad
calculum in vino dissolutum. *QUERCET.*
de Medic. Spag. prepar. c. 6. testatur, Vini
croceum Colorem, mutato paulum saporis
inducere. In specie hic *Lapis Arabibus* *Har-*
razin, & *Alcherin* dicitur, *CATELAN.* de
Lap. Bez. p. 34. Binus vidit *Lapides Ovi* fere
magnitudine, ex felle bubulo, *Henr. à B. R.*
Remed. ad Ictēr. p. 23. unum Romæ, apud
Alexandrum Petronium Medicum, alter
rum *Brononiæ* apud *J. Cæs. Arantium Pro-*
fess. Ad Ictēritiam eos ex *Mose Kimricom-*
mendat SCALIG. *Exerc.* 152. V. quoque
MATTHIOL. ad *Diosc.* l. II. c. 71. f. 238
BURGGRAV. in *Achill. Panoplo* p. 100
SCHWENCFELD. *Tberiotroph. Siles.* p. 64
& 72. *UNZER.* de *Nephrit.* l. II. S. 3. S. 5. p.
225. eundem ad visum acuendum, ad Epile-
psiam, ad venena commendat *BORELL.*
Cent. I. Obs. 5. qui talem vidit, quasi *Mecal-*
licum, & ex quo Bos occubuit. Idem *BO-*
REL. l. a. refert, & in capite, & in matris
Boum

Boum Vaccarumque Lapillos reperiri etiam PLIN. l. II. c. 37. notos. Pariter in *Pulmone Boum* ex Bodino Lapillos enumerat BORELL. l. 2. ex Cardano verò SCHENCK. *Lithogenes.* p. 92. in *Ventriculo Boum* Ovi magnitudine, unde Proverbium, *Ochsen legen Eyer.* ib. p. 93. de quâ *pitâ* in *Vituli* Ventriculo ejusque generatione WIERUS de *Præstig. Damon.* c. 5. De *Lapide in Rene bubulo* LIBAV. in *Cist. Horn.* Ep. 78. qualem possedit Gesnerus, referente SCHENCK. *Lithog.* p. 95. In *Vesicâ bovinâ* Arenam quasi metallicam & *Lapillos* Ao. 1664. in Hungariâ invenit Amicus meus honorandus *Physic. Leutschoviensis* D. DAVID SPIENBERGER perfectè rotundos, globosos, splendentes, colore auri mineram æmulantes, cujus aliquot Drachmas transmisit; origo hujus arenæ lapideæ fortè ex aquâ metallica spiritu lapidifico prægnante ebibita, aut ab herbis comestis minerali seminio gravidis.

Observatio

§. IX. 4. In capite *Bufoniæ*, præcipuè in *Lapilli Bufonis.* eâ specie, quæ in Galliâ & Hispaniâ frequens, cornuta, maculis croceis & nigris liventibus, reperiri quidam statuunt *Bufonitem*, sive *Crapaudinam*, *Chelonitem*, *Batrachitem*, quem *Saracenus de peste* c. 7. p. 219. in annosioribus saltem reperiri rubetis scribit,

qui dudum in arundinibus delituerint; quidam ex cerebro Bufonis, quidam à viscositate spurnæ, quam Bufones vere congregant efflent in caput alicujus eximii quasi Regi Bufonis. ENCEL. de Metall. l. III. c. 37. p. 22. Affirmat eundem ex Bufonibus natum Lemn. de Occ. Nat. l. II. c. 30. dicitque habere eandem virtutem, quâ Bestia imbuta est, ut virus eliciat. PORTAL. VIII. c. 9. Magis putat LIBAV. l. II. Batrach. c. 22. schol. 4. tubercula, quæ Bufones in capite gestant, videantur cornua, quæque pressa humores lacteum fundunt, istud Lac in senibus Bufonibus in locis calidioribus in nodos concretere lapideos. BAUHIN. de Lap. Bez. c. 6. p. 18. de hoc Bufonio, Henr. à Bra de simp. ad venen. l. I. c. 2. p. 23. & l. II. c. 57. pag. 21. BACCIUS de Gemm. C. LXI. p. 216. Hunc meum pro nugis habet ex Bufone productum. Boet. de Gemm. l. II. c. 149. & potius ad Lapides stellares in agro reducit, & WORM. l. II. Musei c. 18. putat, saltem instar fungum nasci in saxis & petris; præsertim cum impossibile videatur ex Bufone prognatus Bufonites Græterianus dictus, à Berchtholdo Græterio Ao. 1473. in valle Dipachiana inventus pondere lb. medicina. V. Zijj minus 3lb post pugnam serpentum cum Bufonibus quam Historiam ex Crusii Annal. Sæv. l. XV. p. 100.

Dubietur
sum ex Bu-
fone oriri.

Part. 3. c. 37. adducit JONSTON. in Admir.
Fossil. c. 25. Sect. I. p. 181. Et ex Job. MOSEL-
LANO Hale Suer. Medico pluribus describit
& depingit LIBAV. l. II. Batrach. c. 23. p. 424.
& l. II. Singul. de Antipath. p. 148.

§. X. 5. In CERVÆ ventriculo & intesti- In Cervæ
nis ejusdem Lapidés inveniri testatur EN- ventriculo
CEL. de Metall. l. III. c. 49. ut eò faciliùs lapides.
credi possit Historia de Cervo Hanoviensi in
ventriculo serpentem petrefactum gerente.
Commendat Lapidem in ventriculo Cervi,
& alium in vulvâ Cervæ repertum ad par-
tum SEXTUS Philof. Pisonicus. de medici. V. supra
nâ ex animal. c. I. p. 7. Et Constantinus Afri- l. I. c. 8. §. 16.
canus l. d. Animal. cap. de Cervof. De quo
Lapide è vulvâ Cervæ Job. Georg. AGRICOLA
de usu Cervi medico cap. 14. §. 3. 4.
p. 94. & de lapide in corde Cervi CRATO
Epist. 160.

§. XI. 6. Equos interdum lapides in ven- Lapidés
triculo & intestinis genitos excernere ex se equorum
quentibus patebit Exemplis. Politos lapi seu Hippo-
des Equus generosi Dn Baronis in Augusta lithi.
nâ urbe quotannis per ventrem excrevit,
MUNDERER. de Pestil. c. 15. p. 221. per
anum calculum scivali formam exprimen-
tem prodiisse, quem in Pinacothecâ post as-
servavit, testatur PLATER. T. 3. Prax. Lap.
15. pag. 1002. Balchazaris Conradini Medici

Suatensis in valle Oeni observationem de
 Molitoris Equo globum lapideum infi-
 gnem, & Alabaastro omninò similem, fata-
 lem in ventriculo gestante, recitat *Jacob.*
MOCKIUS de caus. concret. part. 1. pag. 138.
 Novit Equum *SCALIG. Ex. 125.* qui suo tem-
 pore egressit tophos durissimos, levissimos
 stercoris facie rotundos, quorum unum
 idem possedit. Tales *Hippolithos* ovo an-
 serino majores in Museo Calceolarii invenit
 testatur *ANDR. CHIOCCUS Sect. 3. Mus. Calceol.*
Calc. Equum Electoris Moguntini lapideum
 excernentem notavit *SCHRADER. Phar-*
macop. l. V. p. m. 20. de Equo Episcopi Bam-
bergensis lapides duos Ao. MDCXV. per-
 alvum egerente priorem pondere $\text{lb } 1.$ a-
 terum intervallo trium septimanarum post
 $\frac{3}{4}$ lb ponder. sine læsione & dolore, testis
 \dagger
Sigism. SCNIZERUS ad Libavium in Ciba-
Hornung. Epist. 64. 66. ubi quoque depic-
 & in generationem eorundem inquit *L.*
BAV. ibid. Ep. Dn. Czenko à Lippâ Equum
Neapolitanus, referente Th. JORDANO
Pest. Phanomen. tr. 3. cap. 2. pag. 588. habuit
Equum, qui cum concidisset, & mortis causam
 sa investigaretur, lapis è ventriculo excisus
 ovi fermè anserini magnitudine, Lamellis
 conflatus, pilis refertus, scaber tamen, neque
 splens

Splendens dupondii pondere, quem Rudolph. Imp. inter rariora reposuit. Meminit idem JORDAN. L. all. ex recensione,

JOH. CRATONIS Medici Excellentissimi *Chilianum Hottomannum*, Senatorem Vratislaviae Equum habuisse, qui multos lapides excreverit, colore & substantia nihil differentes à lapide Bezoar, ita concreti, ita puri, in superficie nitentes.

Observatio
de lapide
Equino
Hottoman-
niano.

Habuit talem Crato ex Hottomanni liberalitate ovi columbini magnitudine; maxime post mortem Equo excisus magnitudine pomum aurantiae aequans, rotunditate & coloris pulchritudine omnes superavit.

Hec JORDANUS l. a. Meminit hujus Hottomanni Hippoliti SCHWENCFELD. Theronob. Siles. p. 92 à Magnif. Dn. Abraham à Jencovitz Capiteo Vratislav. sibi ostensi, recensetque, majorem illum magnitudine Limonio malo non exactè rotundo accedere, sed adeò lævem, ac si arte politus esset. Eundem Ao. 1664. ipsemet aliquoties manibus palpavi, & ponderavi, ponder civil. major. 29. lotones, minor verò $2\frac{1}{2}$ drachm. continens, color illis Alabastrinus, ubi cortex paulisper derasus, color subfuscus cum venulis in cortice. Adjuncta erat lapidi sequens Scheda Pergameno inscri-

pta :

pta: Ao. 1567. 22. Aug. ist Hr. Kilian U
 man von Schmolz auf Rosenb
 und Lambsfeld ein braun Roß un
 gefallen / welches er hat lassen
 hauen / und ist dieser runde Stein
 Mastdarm / welcher ganz davon
 sprungen / gefunden worden / son
 Das Roß inwendig frisch und gef
 gewesen; es sind zwey Jahr zuvor
 August. wenn es Wegwart gef
 Kleine Steinlein auf diese Art / wie
 grosse ist / von ihm kommen / der
 gen hat er ins Reich Fürstl. Person
 wie auch dem alten Hertzog Georg
 zu Lignitz / und vielen andern
 Wunder geschicket / den grossen
 nicht wollen weggeben / sondern
 ein liebes Kleinod vor sich behalten.

Cum itaque Hippolithos hactenus in
 riora *Pratistavia Urbis* cimelia asseru
 fuerit, eundem vivo caractere magnitudi
 nem exactè exprimentem incidere curav
 v. Tab. VIII. De *Bottani* Negotiationis
 ron. *Equa* 1639. cito alvi turbine Calcule
 rum quartarium cinerei coloris cicerum
 forma reddente *Petr. à CASTRO & c.*
 co *RHOD. Cent. II. obs. 74.* Et paucis ab
 Annis Generosi Dn. *Wolfgang. Frider. L.*
 de *Hofman. in Moraviâ Equus* plasculis
 cibo

*in Ventriculo Generosiss.
Canalis inventus.*

Hippolithos Minor.

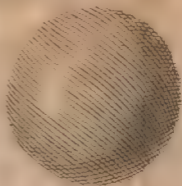
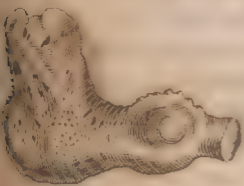

Hippolithos Hottomannianus Major.

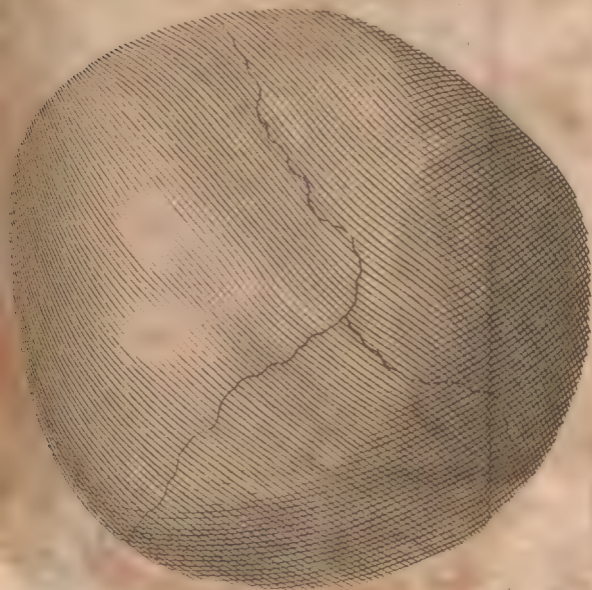



ibus sat magnos lapides excrevit, de quibus
 cum ipsius Aulae Magister Dn. Fubrtov. Dn.
 Aldenreichio à Lichtenfeld Medico Namsla-
 piensi aliquid obtulisset, in dupla dosi ex-
 hibita pulv. ejusdem, instar Lap. Bez. su-
 dorem movisse, expertus est.

§. XII. 7. In Rupicapris, sive in Dama-
 rum ventriculis pile potius quam lapides
 nascuntur ex suavissimarum herbarum pa-
 bulo, evadit insigni præditi, & gratissimum
 spirantes odorem, de quibus eruditum Tra-
 ctatum edidit Georg. Hieron. WELSCHIUS
 Augustan. Reip. Lumen de Ægogropilis,
 quas & æneis Tabulis expressit. De iis
 quoque BAUHIN. de Lap. Bez. c. 13. p. 67.

§. XIII. 8. In Cervicapris Orient. & oc-
 cident. in singulari marsupio ruminante in-
 venit lapis Bezoarticus, de quo plenissime
 legit, Cass. BAUHIN. Job. Bapt. SYLVA-
 TICUS, & Laurent. CATELAN singulari-
 bus Libellis, & plurimi alii sparsim. Ex his
 tamen paucissima pars, quæ circumferun-
 tur, naturalis ex his Capris, sed ut
 ZWOELFFER Pb. Ref. App. f. 65. ob ejus
 copiam in Europâ & raritatem in ipsis In-
 diis putat factitium ex Magisteriis planta-
 rum, & Guibert. in la Medic. Charitable p. 359.
 à Judæis effingi Constantinopoli: nam &
 Bezoar artificiale præparavit PRÆVOTIUS

Lapides in
 Rupicapris.

Lapides Be-
 zoartici in
 Cervica-
 pris.

Pauci eo-
 rum genuis
 ni.

in

in ejus *Remed. Patav. 1657. edit. pag. 48.*
 inde propter incertitudinem à pluribus
 Medicis Lap. Bezoartici usus improbatum
 quorum Testimonia convasavit *Guiber.*
a. p. 517. Andr. Laurent. Conf. I. § 14.
ZER. l. 3. de Peste c. 6. p. 239. PRIMEROS.
Error. Med. l. 4. c. 36.

In ventri-
 culis Lacer-
 si Indici.

§. XIV. 9. In ventriculis magni *Lac.*
CAIMANES dicti, circa regionem *Nor.*
 bre de Dios & Carthagena Amphibii de-
 tati, tam vasti oris, ut hominem devorent
 inveniuntur lapides, qui temporibus app-
 cati dicuntur Quartanam curare. *FRAGO.*
Med. Indor. c. 10. f. & sunt calculis fluviar.
 miles. *MONARD. de simplic. Medic. ex Ind.*
Occid. p. 53.

Lapilli in
 serpentum
 capite.

§. XV. 10. De Lapillis in capite *Aspid.*
Serpentum, & Draconum, PLIN. l. 37. c. 11.
ENCEL. l. 3. c. 39. LIBAV. l. 2. Batrach. c. 11.
p. 422. aliique, & huic gemmæ Philostratus
 adscribit Gygis Annuli virtutem. *Celsus.*

In dubium
 vocantur.

RHODIG. l. 6. c. 2. dubitant tamen plurimi
 Sapientum de hujus Draconitis lapilli veritate. *Job. THEODOR. SCHENCKIUS Med.*

Observatio

D. clarissimus & Brof. Jenensis meritis
Amicus meus colendis litter. 3. Nov.
Jan. 1665. ad me datis, opportunè admonuit
Circumforaneorum imposturam de Capite
Serpentum alborum, quam plebejis obre-

dunt, siquidem nihil aliud sint quàm Chelæ, Ex Chelis
 Squille istius marine, quæ dentatæ ab uno la- Cruftato-
 tere interiore semifalcata, Ebore quovis ni- rum Coro-
 tidiores levioresq; . Animalculi huj9 marini næ serpen-
 sub nomine *locusta*, elegantem iconem adje- tum.
 cit *Caspar. Hoffman. Comm. in Gal. lib. VII.*
de U. P. n. 434. eamque satis perfectè scul-
 ptam, in ibique locustam, τὸν κάρχεον, non
 esse genus cancrorum contra *Rittersbu-*
rum Com. in 2. αλ. Oppiani, defendit. Has
 affabre eâ parte, quâ dearticulatæ fuerunt,
 committunt, capsulisque osseis ligneisque
 decenter inferunt, quas ad primum conspe-
 ctum jurares αὐτόματον potiùs ex Ebore, cor-
 nibus cervorum haud ab simile, combinatis. Basiliscus
 Tale vidit *idem Schenckius* in foro Floren- factitius,)
 tiæ unâ cum commentitio *Basilisco Dracone*,
 quem ex Raja pisce formari affirmat *Ronde-*
letius. Poterit ergò & *Hydra* septem capiti- Et hydra
 bus ornata, ut obiter addam, artificio potiùs, multorum
 quàm naturâ confecta fuisse, cujus exuvias capitum fa-
 in expugnatione urbis Mantuæ & Principis ctitia.
 Museo Naturæ artisq; miraculis refertissimo Observatio
 vidit, & manibus tractavit *Generosiss. Comes*
HAZELDIIUS, ut ore tenus retulit; siqui-
 dem & *GESNER. Hist. de Serpent. f. 47.* nar-
 rat, 1530. Venetiis tales exuvias deportatas
 fuisse, & post à R. Gall. Francisco pro 6000.
 coronatis coëmptas; quin & tales exuvias
 Vene-

Venetis in Thesauro Marciano reperiri, dicitur tamen de Naturâ, siquidem attentius consideranti, nares, Lingva, & aures cum reliquo serpente non conveniunt.

§. XVI. Ex Avium Lapillis sunt

Avium lapilli.
1. Hirundinum.

1. *HIRUNDINUM*, reperitur in pullis primo partu exclusis, & eorum ventriculis, magnitudine, ut ipse vidit *ENCCEL. l. III. c. 44.* seminis lini, quorum unus niger, alter ruffus, conducit ad Epilepsiam. *PLIN. l. 37. c. 10. Bald. RONSSÆUS de hum. vit. primord. c. 44. p. 201.* absentibus matribus viventibus pullis eximendum censet *GABELCHOV. ad Bacc. de Gemm. c. 32. p. 174.* & iis quidem, qui in nidis conversis ad se sedeant vultibus. Quidam putant circa plenilunium Mense Augusto inveniri. Et licet *PLATER. Pr. T. 2. de Dolor. p. 289.* Chelidonium in saxis inveniri statuat, aut ex marmore Jaspidis formari, poterit tamen utrumque esse.

2. Columbarum.

2. *Calculos ventriculi Palumbium* sive Columbarum saxatilium ad Calculum est Epistolâ Chilianstennii commendat *LIBANUS Epist. 43. in Cist. Hornung. p. 113.*

3. Vulturis.

3. *In Vulturis capite & cerebro* *Quadrus* Lapis coloris candidi mammas lacte repletus. *ENCCEL. l. 3. c. 45.*

4. In Gallorum antiquorum (alii volunt 4. Gallorū) magis caponum quarto aut nono post castrationem Anno, PORTAL. 5. Pbytog. c. 30. septimo Anno) ventriculis lapis Alectorius fabæ magnitudine, colore obscuro Crystallo, qui virtute ☉ri dicitur victorias præstare. Bacc. de Gemm. c. 31. p. 171.

§. XVII. Ex Piscium lapillis sunt

Piscium
lapilli.
1. Cypriarum.

1. Lapis Cyprinus sive Triangularis propè oculi superficiem, qui semilunaris est & durior. PLATER. Prax. T. 2. de vitis p. 689. quem ad Apoplexiam, quæ cum contractione Musculorum oculi fit, CROLL. de Signat p. 45. commendat, CRATO Conf. Scholz. 71. ad sanguinis fluxum sistendum, in Epilepsia mira præstitisse in liquorem redactum refert TENZEL. Exeg. Chym. p. 668. Alii Lapillum, qui Cyprinorum capitis & primæ vertebræ interpositus, assumunt, sed prior præfertur à CAMERAR. memorab. Cent. IV. §. 34.

2. In capite IGLANÆ. l. Lacerti Indici lapis repertus refertur inter præsentissima calculum comminuentia à Franc. XIMENES apud WORM. Musci l. 3. c. 22.

3. In capite Piscis MANATI (LIBAV. Ep. 3. Manatis) in Cist. Horn. p. 113. Taurus mannus dicitur, quia pedes habet binos anteriores velut manus, inde manato Hispanis) præcipuè

circa Hispaniolam inventi parvæ pilæ palmaris magnitudine commendatur ad calculum à NIERENBERG. l. 2. c. 9. *WORM.* l. 2. c. 8.

4. Tuberonum.

4. In Tuberonum capite terni aut quaterni valdè albi inveniuntur lapides, magni interdum ad duas libras, qui Indorum & Hispanorum experientiâ utilissimi ad urinæ difficultates. MOCK. de caus. Concret. p. 217. GOMARA in Histor. Mexican. & CLLU-SIUS ad Monard. de simpl. ex Ind Occid. pag. 52.

5. Bacchi.

5. In BACCHI capite lapilli, qui poti calculosis profunt. PLIN. VALERIANUS de Re Medic. l. 2. cap. 39. ubi dubium, inquit VOSSIUS l. 4. de Idol. c. 42. p. 1448. an genus Mugilum intelligat, de quibus MARCELL. Empiricus c. 26. quòd in capite lapidem habeant; an verò BACCHUS sit Ael-lus, Hollandis adultior Cabelau; nam hunc Bacchum vocat PLIN. l. 9. 7. V. & Voss. l. 4. de Idol. c. 27 p. 1389.

6. Coracini.

6. In CORACINI sive Corvi Piscis capite lapis Nephriticis utilis, quod observavit quoque RONDELET. l. 5. de Piscib. marin. cap. 8.

7. Umræ.

7. In UMBRÆ Piscis capite Calculi majusculi, qui colicum dolorem abigunt, unde aurifices in Galliis eos argento includunt &

& vocant *pierres de Colique*. BELLON. l. 1.
de *Aquatil.* c. 10.

8. *Lapides Percarum minorum* Raulpers 8. *Percarum*
in capite reperiuntur juxta spinæ dorsi ex-
ortum bini instar seminis Lini ad Calcu-
lum. ENCEL. de *Metal.* l. 3. c. 22.

9. *Lapides Mustleæ Piscis* certo experi- 9. *Mustleæ*
mento malo Epileptico puerorum meden-
tur. WELSCH. de *Ægagrop.* p. V. De iisdem
D. WENCESL. RAPHANUS *Med. Oppav.*
ms. *Epist. ad D. Laur.* SCHOLZIUM *Med.*
Prat. 26. Mart. 1531. in *spina* initio La-

Observatio
certi piscis, Germ. *Struppen* inveniuntur,
exigui lapilli, qui Annulo inclusi & gestati,
ita, ut nudam cutem attingant contra ar-
dorem ventriculi mirè opitulantur, & qui
crurum vel digitorum pedis spasmo, vulgo
gottè grampe, vexantur, eos ab insultibus
crebrioribus præservant, quòd ego aliquot
Exemplis demonstrare possem.

Sic & lapides in capite Capitonis, Rajæ, So-
leæ, *Breglossi*. MOCK de *Concret.* p. 79. in ca-
piti Laporum, *Canthari*, *Lari*, *Mena*, *Cestri*
PORTA *Phyogn.* l. 5. c. 30. in cerebro Cine-
dia piscis. JONSTON. *Admir. Fossil.* c. 25.

§. XVIII. Nunc revertendum ad lapillos, Regressio
ad Lapillos
Astacorum
sive oculos cancerorum seu Astacorum, quo-
rum in gratiam reliquorum Lapillorum
compendiaria facta fuit mentio.

Ipforum

Descriptio.

Ipforum lapilloꝝ elegantem descriptionem exhibet OLAVS WORMIUS *Musei*
l. 2. c. 8. f. 59. Ex cancris seu gammaris lapil-
 des petuntur, quos *oculos cancrorum* vocant
 non quòd eorum oculi sint, sed quia quo-
 dammodo aliorum animalium oculos figu-
 rà representant. Lapilli sunt diversæ ma-
 gnitudinis ut plurimum pisi majoris par-
 tem dimidiam æquantes, albicantes, duri
 scabri, eâ parte, quâ corpus Gammarum te-
 gunt compressi & sinuati, quâ crustam ro-
 tundi seu hemisphærici, non circa oculos,
 qui extra illorum corpus protuberant, ut
 quidam volunt, sed in capitis summitate,
 siti utrinque unus, nec quovis tempore in-
 iis inveniuntur, sed cum exuvias deponunt
 & novam Crustam acquirunt, crescunt &
 decrescunt. Plenilunio crescunt, præsertim
 in foeminis. Hæc *vir curiosissimus*; quibus
 quoad magnitudinem *ex propriâ Experien-*
tia addendum, & in nostris viadrinis Gam-
 maris, & è vicinâ Poloniâ magnâ copiâ ad-
 vectis magnitudine lapillos istos pisum ma-
 jus, multò superare, & colore, si vivis exi-
 mantur, cœruleo vel cyaneo, si coctis, ex ru-
 bro subpalescente. CARDANUS, hos la-
 pillos putat *gammari* egigni in oculis cor-
 tice deposito duriore, cum mollem induunt,
 & tunc fieri maximos absuntâ Materiâ cor-
 tici

Magnitudo
 varia, color
 varius.

tibus in lapidibus, adeò, ut ex ipsius mente,
 novæ Testæ à Cortice horum lapillorum,
 orrum trahant. Negat rectius hoc HEL-
 MONT. c. 7. de Litbias. §. 31. esse oculos ☉.
 Extractam Essentiam à totâ Bruti Testâ, licet
 sic jufferit Paracelsus, siquidem per plurimas
 atque uniformes Cancrorum dissectiones
 aliud oculatus Testis invenit, cujus verba,
 scitu necessaria huc transcribere non incon-
 veniens erit. Subnectam, *inquit*, hoc loco
 meas *observationes de lapidibus cancerorum*,
 quas nunquam ab alio adnotatas vidi. Per
 dissectiones comperi, quæ sequuntur : Sto-
 machum cancri esse in capite propè verti-
 cem. Mares quotannis ægrotare incipiunt
 à Mensis Junii medio : foemellæ dein in
 Julio ante Testarum exuvium. Sunt per dies
 novem & amplius, velut semiexanimes ac
 immoti. Ea tempestate stomacho illorum
 exterius obducitur membranula nova, inter
 quam & stomachum veterem, est liquor,
 quidam lacteus, qui sensim exterius in glo-
 bum stomachi convexum, quâ parte attin-
 git, obducitque stomachum veterem, con-
 trahitur utroque latere in concavam, sta-
 timque lapidescit. Ideoque (penè incre-
 dibile) vetus sive interior stomachus sen-
 sum in mucilaginem alimentariam absumi-
 tur, exteriorque ac novus alter stomachus

Helmon-
 tianæ ob-
 servationes
 de oculis
 ☉.
 Locus ubi
 invenian-
 tur ?

in vicem absumti, succedit. Siquidem illi
 lacti ad stomachi veteris convexum subna-
 to obtenditur statim pellicula per modum
 lacti repenti solitum, crescitque Lac istud
 inter utramque præfatam Membranam
 utriusque scilicet stomachi. Quæ cuncta
 servavi jucundâ admiratione. Tandem ob-
 sidua pars lactis cancro cedit in alimentum.
 Postremô etiam uterque lapis iterato ser-
 vim dissolvitur, & in nutrimentum paula-
 tim abit. Nihil autem Cancer edit, aut in
 ejus stomacho reperitur. quantisper illi la-
 pides sunt in stomacho ejus, vivitque 27. cir-
 citer dies, tam ex veteri suo stomacho ser-
 vim absumto, quàm ex usu resolutorum ser-
 vim lapidum. *Jucunde quoque observatio-
 nes Helmontianas confirmantes, quas Joh.
 WEPFERUS 1665. 21. Febr. Scahsbusia Helvet.
 ad me misit: Pro certo credidi, inquit, lapil-
 los illos in cerebro sitos esse: authores con-
 sului Gesnerum, Agricolam, Bellonium, in-
 præconcepta opinione à cunctis confirma-
 tus fui. Tamen nec auctoritatibus acquie-
 scere volui nec potui, qua de causa ultra 40.
 Cancros unico die veritatis investigandi
 gratia, an Helmontio assentiendum, pertraxi
 itravi. Crustam in omnibus primo detraxi
 dein stilo tenui in cerebro lapillos quæsi
 ibidem*

ibidē cum non occurrerent, ad alias proximas transi partes, ventriculum officulis suspensum mox offendi, qui ventriculus cerebro adjacet, eo aperto lapillos cava parte se contingētes in ejus cavitate reperi. Lapillis non omnes præditi, quos durus texit thorax, iis privati fuere, quos mollis, integros obtinebant, quos duriusculus parum absumtus. His perspectis admirationem deponui, & Helmontio assensum præbere coactus fui.

§. XIX. Oswald. *GREMBS Arbor. Hom. l. I.*

c. 7. f. 3. §. 12. Lapillos ☉ ex semicascato & semipetrificato succo fieri statuit. Consentit clariss. SENNERT. in *de Cons. & Diss.*

Gal. & Chym. c. XI. p. 181. cum passim succus

lapidescens in terrâ & aquâ reperiatur, & terra quævis plantarum ferax plurimum

salis in se contineat, qui plantis in alimentum cedit, non mirum, quòd succus ille lapidescens, aut sal coagulans, si non rectè separetur & excernatur, in corporibus humores, quibus conjungitur in lapideam durtiem facile convertat. Immo cum pars

quælibet sibi simili succo nutriatur, quicquid in alimentis est ejusmodi succi & Spiritus, & salis coagulativi in animalibus, ad

Testarum, lapillorum, quales in

Mirandinibus, conchis & astacis, & aliis plu-

rimis

Ortus lapillorum gemmarum

rimis inveniuntur, constitutionem & generationem consumitur; id quod ipsa Experimentia testatur, in ipsorum resolutione talia pleraque ferè nihil aliud esse, quàm sal, aut certè copiosissimum salem exhibeant.

Conjectura,
cancros
tempore la-
tribuli sale
centrali
nutriti.

§. XX. Hæc & alia conjecturæ ansam dederunt, *Astacos* tempore *Latibuli nutriti* in terræ cavitatibus *Sale centrali Balsamico* quod singulari Naturæ instinctu attrahant de quo cap. 19. §. 6. & c. 24. §. 9. Ex hoc *Sale centrali* (mutato tempore Veris & Autumnalis nutrimento) coagulato generari *Lapillos* istos credibile, & cum eo rursus resolu-

luto tempore crustæ exuitionis utantur eorum beneficio videntur manesci robur innovandæ Testæ, novæque producendæ.

Conjecturam hanc fulcire videtur, quod *Gammari*, seu *Cancris fluviatiles* nostri, *Littorales* inhabitantes, & terræ antra perreptantes lapidis his instructi, non item reliquæ

crustata marina hyberno etiam tempore in maris fundo degentes. *Dubius* hæc, an *marinis* quoque *crustatis* similes insint *Lapilli*.

Itaque cum ad eximendum hunc scrupulum sententiam Dn. D. Job. Dan. MAJORIS

Observatio

Collega curiosi suavisimi amicè sollicitissimè in Respons 24. Nov. 1664. Hamburgo ad me datis ita candidè mentem aperit: An Locusta seu Carabi, Astaci marini, Squilla, & For-

Granciporri etiam nostri, & *Paguri Veneti*
 lapillos gestent in capite more *fluviatilium*.
Gammarorum, equidem etiam dubito. In
Granciporri pridem, sed frustra quæsi.
 Sed fortè incommòdum Mensis tempus in-
 cidi. Ea v. Sententia tua vero mihi videtur
 valdè similis, quà de *Lapillis fluviatilium*,
 statuis, Materiam illorum deberi Sali cen-
 trali Terræ coag. lato. Certè lapillos istius-
 modi vix esse excrementitium quid, aut
 meras faces tartareas liquoris nutritivi, de-
 terminata ipsorum figura, color, durities
 ac tempus nascendi indicant. Plenius ad-
 huc conjecturam meam confirmavit *Exc.*
Job. Theod. SCHENCKIUS Prof. Jenens.
Clarissimus Literis 3. Kal. Jan. 1665. ad me
 datis. Quæris ex me, inquit, an *Astacis ma-*
rinis & Locustis, ut fluviatilibus, lapilli insint?
 Memini, cum Patavii viverem, Venetiis ve-
 nales apportatos fuisse, quos illi idiomate
 vernaculo *Panocchie* vocant, an quod tu-
 moribus istis oblongis in Ingvinibus, Bubo-
 nes qui dicuntur, obortis figura responde-
 ant, an, quod iisdem pro remedio sint.
 Nam ad ulcera & abscessus Cancrorum ca-
 ro πύγξενς. Constant crustâ molli te-
 nerâ, quæ coctura non multùm indurefcit,
 totum corpus τρυφασατινὸν firmè, sicque
 more *fluviatilium* tenellorum unà cum,

Alia observa-
 vario.

crustâ comeduntur. Carnem sapidam
mollem, tenerrimamque, elegantis figuræ
corpus oblongum commodè expressum
ære apud Gu. Rondeletium sub Squilla
mantis nomine. Nullum v. vestigium lapidis
descendentis Materiæ deprehendere potui, nec
ex his oculos, quos vulgò vocamus *Cancer*
erui, incolæ Piscatores tam coqui petentibus
mihi affirmaverunt. Quin quod mentem
horum confirmare videtur, in nullo mari-
norum genere contineri lapides istos oculi
testantur, quorum ideò pretium istic plurimum
æstimatur, cum minor eorundem, loco ven-
lut minùs habili, sit proventus.

An lapilli
gammari
in utroque
sexu.

§. XXI. In lapillorum *Astacorum* *fluvii*
consideratione *idem* SCHENCKIUS *literarum*
alleg. memorat, sibi dubium non leve Am-
cum quendam injecisse, an in *Astacorum*
fluv. utroque sexu reperiantur. Feci peri-
culum, *inquit*, & in fœmellis isto tempore
cum ova susceperet, forasque subtrus cau-
dam alunt, nullos deprehendi. An locum
generationis sit in capite, quo præsentibus ob-
fendimus, & utrùm illuc continuo perferantur
dubitare me fecit, quòd viderim istiusmodi
Lapillum in ventriculo, qui sensim dimi-
nui conspiciebatur, in capite verò istius
animalculi nullus. Ejus causâ colloque-
bar cum Collegâ b. m. D. *Mæbio*, qui id
idem

De loco
ubi hære-
ant obser-
vatio.

idem observaverat, ratus, eum generari in capite, sed generatum facili viâ descendere in ventriculum, illicoque resolvi, maximè tum temporis, quo priorem sive veterem crustam decedere Natura instituit, ad novi subsequenti solidiorem consistentiam; prestare solutam hujus Petræ substantiam idem in cancris, quod cortici ovorum exteriori excrementum illud in Gallinis stercoreum album cretaceum, quod ex renibus eorum descendit, cum ad ovarii fundi partem decliviorē amplioremque iisdem allinitur. *Gn. HARVEI* de judicio. λίθον τριαντικόν sanè resolutivumque tartaræ compaginis liquor lapidum horum infallibile audit, ut putem ad crustaceas istas vestes Cancrorum annosas (nec enim omni anno statim atque adoleverunt, spoliantur) emolliendas menstruum hoc, subjectaque ab *ὁ πρὸς οὐδὲ* liberandas efficacissimè operari. Hactenus *Vir celeberrimus egregiâ de Naturâ horum lapillorum*, ut plura addere vix possint, de usu vero illorum *infra l. 2. sect. 2. speciatim; Nec non de Temperamento effectibusque agetur.*

Quis usus
Physicus.

§. XXII. Unicum nunc addo à quibusdam observatum, lapillum Cancrinum Acetorigatum motu locali moveri, testibus *ZIMARDA, Ant. Magic. part. 2 p. 66. MIZALD.*

Observatio
de motu
locali lap
pillor.

Gent.

Cent. 8. §. 49. quod de lapide Trochite (seu
 Astroite quoque (unde si ex eo testudo for-
 metur, αὐτόματον reddatur admirandum)
 KIRCHER. de Art. Magn. l. 3. p. 3. c. 2. p. 302.
 & de Dracontio And. BACCIUS de Gemis
 c. 33. p. 177. rotundo, Lupini figurâ, quem
 Marsilius Ficinus vidit aceto perfusum in
 rectum parumper moveri, inde in obli-
 quum, mox ferri in gyrum, donec aceti va-
 por exhalasset. *Causam* non aliam puto hu-
 jus motus, quàm contrarietatem Spiritus
 Aceti agentem in Sal lapillorum, in qua
 ebullitione & mutuâ pugnâ iste motus vio-
 lentior in lapillo, non aliter ac in solutio-
 nibus & conficiendis magisteriis menstrua
 acriora pulveres in fundo vitri residentes
 exagitant, & vario motu ascendendo & de-
 scendendo confundunt: pariter ac minera
 terræ nostræ sigillatæ Silesiacæ nondum
 lota vitro aquæ repletæ frigidæ injecta va-
 riè movetur, & ad latera vitri sæpiùs
 appulsa sonitum exci-
 tat.

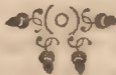

CAPUT XV.

GAMMARORUM
DIVISIO.

Et quidem quoad Magnitudinem, &
quoad Locum.

§. I.

Astaci seu Gammari fluviatiles, vulgo Astaci fluv,
Cancris, nomen habent à marinorum nomina.
Astacorum formâ, *καμυαειδες* Græcis. Ari-
stoteles nomen non designavit, sed inter mi-
nuta crustata, quæ nomine carent, posui-
se videtur. Quidam Squillam fluviatilem vo-
cant. Romani ac Veneti Gammarellam & flu-
viatilem Gambarum, hodiernis Græcis *κα-
μυαειδες*, Gallis Escrevisse, Flandris Krevits,
Germ Krebs/Flusstrebs/Süßwassers
trebs.

Differentia precipua sumuntur à magnitu-
dine, à Loco, & Calore; de prioribus hoc
capite.

§. II. Fatendum quidem, Astacos fluvia-
tiles marinis magnitudine & corporis proce-
ditate tantum cedere, quantum fluviorum
aquæ ipso Oceano Patri; sua tamen in spe-
cie fluviatiles sat magni. De marinorum
Crustatorum magnitudine sat miranda no-
tarunt

Differentia
à Magnitu-
dine.

Marinorum
crustatorum
magnitudo.
Homines
devorantes
cancri.
V. Tab. II.

tarunt Authores. Circa Syrtis Indicas, vulgo Baixos d' India, intra Insulæ Madagascar & Mosambaique confinia tam magnæ Cancri reperiuntur, qui *Chelis* Homines medio tenus arripiant, & arreptos secum que in Abyssum deportatos devorent. BERTIUS in Tabul. Geograph. Contr. p. Sic & MAIOL. Colloq. 9. p. 377. ex Alberto Magno citat, Occidentalis maris Cancros adeo grandes esse, ut Homines mergant forcipibus eos prendentes, quod circa Hebrides & Orcades Insulas ab *Astacis* non in frequentibus esse OLAUS M. l. 12. & GESNER. de Aquat. f. 125. attestatur. Pariter in Orientalibus plerumque tantavis & moles Cancrorum, ut formidantur ab Hominibus. Refert NIERENBERG. l. XI. Hist. Nat. c. 63. ex Linschoten Nautas in nave ædificandâ occupatos, in periculis funestissimis versatos fuisse, propter Cancros marinos, qui tam grandes & sævi ex Oceano in vadum agminatim proruperunt, ut operarii firmatis vallis se defendere & excubiis tueri cogerentur, tantæ Corporis vastitate & robore, ut quemcumque *Chelis* arripuissent, hunc illico obtruncarent, & obtruncatum vorarent. Franciscus DRAKE felicissimus antè maris peritiam scrutator, infelicissimus denique fati suam non parùm oblæsi miserando exitu

Dum etenim *carne Cancrina Sociorum* famem mitigandam quæreret, in *Insulas Cancrorum* armatâ manu hostiliter Ao. MDCV. illatus, stragem ederet ibidem plurimam, *Cancrorum* postea avidissimis forcipibus expeditus, mirè discerptus est, uti ex *CLUSIO* in *Exotic. transcriptis* Dn D. FEHR Collega *Alexandrinus Astacos* olim magnos pronuntiavit *ATHEN. l. 1. c. 3.* hodiè sat magni *Astaci* *Egypto* extracti, & in *Belgium* delatim monstrantur in *Theatro Anatomico Lugduni Batavorum*, pariter ac *Cbela* grandis *Astaci ex Indiâ Orientali*, nec non *Cancer* integer ex *Regno Lacatra Ind. Orient.* à D. *Justo Heurnio* ad fratrem Ao. 1626. D. *Orthonem Heurnium* missus, quibus *Chinenses* veniuntur, de quo posteriore *HEGENIFIUS* *Itiner. Fris. Holland. p. 108.* In *Gallia maritima* Locis non infrequentes *Astaci marini*, quales aliquoties ipse *Montpelii* degens observavi magnitudinis non contemnendæ. Sic apud *Vascones* in pago *Chartein* inter *Morniacum Castellum & Rupellam* 1598. testatur *HENZNERUS Itinerar. p. 62.* se comedisse *Astacum* seu *Gammarum marinum* Escrevisse du mer, duos pedes longum, qui patinam haut exiguam solâ carne repleverat integram, non absimilem illis, quarum

rum meminit *GESNER: Aquat. f. 126.* se
 disse *Locustas*, quarum una integro con
 varum numero Mensæ assidenti pro cibo
 suffecerit,

Astacorum
 fluiat ma-
 gnitudo.

§. III. Sic & in fluiis quibudam mag
 tudine conspicui *Astaci fluiatiles*. Major
 Germ. simpliciter *Brebs* / vocantur, ni
 giores reliquis ab Helveris *Edelkrebe*
 quod Nobilium Mensis frequenter adhi
 beantur. *Minores* verò, quales plerumque
petrosi.

Locus ubi
 libenter
 degant.

§. IV. Quoad Locum *Astacis* destinatum
 miranda opera Naturæ & Naturæ Parentis
 DEI, ut quædam terræ, sic & fluii aquarum
 que Bestias ament, aliæ rursus non tolerent.
SYLVEST. RATRAY p. 33. de Sympath.
 loca fermentorum generalia facit alia in
 Septentrione, ut *Taxo*, *Cochleariz*; alia
 in Oriente, *Piperi*, *Aloë*; alia in occidentem
Peto, mirabili *Peruvianæ*; alia in Austro
Stæchadi, *Rhabarbaro*. sic loca fermento
 rum in particularibus Regionibus, ut *Sa*
fafras in *Florida*, *China* in *Chinâ* proveniunt
 constituit; ut vegetabilia, sic Animalia
 beant sua Loca determinata & fermenta
 De quo *VIRGIL. l. 2. Georg. v. 109.*

Nec vero Terra ferre omnes omnia possunt

Fluminibus salices, crassisque paludibus

alni

Nascent

Nascuntur, steriles saxosis montibus Orni.
 Cornicem viderunt Athenæ nunquam, ut
 nec Creta noctuam, & si inferatur, ei lethale,
 nec Rhodus Aquilam, nec ager Fidenas Ci-
 coniam. *PLIN. l. 3. c. 5.* Ebusi terra serpentes
 Fugat, Colubrariæ parit, Ranæ in Seriphio
 Insula mutæ, aliò translataæ coaxant. *Idem.*
l. 8. c. 58. nec Anglia Lupos. *Vid. LOEL.*
BISCIOLA Tom. I. Hor. succif. l. 14. cap. 16.
 Sic in Hispaniâ, licet flumina negent inveniri
 ibi *Cancros fluviatiles*, contra in Galliâ fre-
 quentissimi, item in Pannoniâ, in Helvetiâ,
 in Germaniâ; etiam in fluviis Americanis
 invenire referunt Navigatores. In fluvio
 Lydiæ Haly *Cancros* invenit *BUSBEQU. Ep.*
Turc. I. p. 89.

In Portugalliæ tamen fluvio Callipodî
 Ptolemæo, hodiè Salano, ubi salis inter-
 miscetur aquis ingens *Gammarorum* pesti-
 dentique proventus, *ex l. 2. Andr. RESEN-*
DII Antiq. Lusit. Laet. descript. Lusitan. p. m.
18. Ex *Crustatis* locustæ petrosæ plerumque
 locis vivunt, Cancri mollibus, & secundum
ARIST. l. V. Hist. An. c. 17. gignuntur,
 Gamhari apud Hellespontum & circa
 Thasum, Locustæ circa Sigæum & Athon:
 Astaci in Oceano multum populares; Locu-
 stæ tamen in eo maris tractu rariores. *BEL-*
LON. l. II. H. Aquat. c. 3. Locustæ etiam in
 X Oceanò

Oceano Indiæ Occidentalis. Mare etiam
Indiæ Orientalis, quæ Cananoram circum
fluit, plurimas alit. Astaci circa Metchy
mnam optimi: majores Alexandrini.

*Inveniuntur potissimum Gammaris. Astaci
ei fluviatiles*

1. *Vel in fluviis tam majoribus, quam mi-
noribus, ipsorumque marginibus inha-
rent.*

2. *Vel in rivulis, petrosi dicti, Græcis
Ἰγαῖοι, saxatiles Alb. M. lapidosi, quod sub
lapidibus degant, Steintrebs / Thal-
trebs / von den Thalen und Löchem
GESNER. f. 193.*

3. *Vel in Lacubus Lacustres, qui in pisci-
nis & Lacubus asservantur fluviatilibus se-
pore inferiores.*

Gammaro-
rum copia,

§. V. In Gallia ad urbem Estampes intra
Lutetias & Orleanum in fluvio Junna opti-
mi Astaci fluviatiles, & tanta copia, ut mare
illorum nominetur, qui fluvius propè Cor-
tolium Sequanæ infunditur. ATLAS mi-
nor part. 2. p. 43. 6. In Creta rivis, fluviis

In Gallia.

In Creta.

Cancris BELLONIO visi l. 1. c. 5. In Græcia
dum montem Athon transfret, rivum inve-
nit Idem cancris adeò abundantem, ut vel
mille statim capi potuissent. BELLON. l. 1. c. 46.

In Belgio,

Præter Locustas ad miraculum bonas
in SCALDI Belgii fluvio Lud. GUICCIARDI

DIN. descript. general. Belg. p. XXV. incre-
ditabilem deprædicat Luxuriam prægrandium
cancrorum & gammarorum. ib. p. 26. & p. 28.

MOSELLAM laudat, in quâ maxima Pi-
scium, Locustarum, & Gammarorum excel-
lentium copia. Gammari fluv. maximè in
Pannonia frequentes, ubi carri multi iis
 onerantur aliò exportandis, & Viennæ su-
 pra 30. carros Astacis onustos non semel
 numeravit *JUL. ALEXANDRIN.* in foro,
 quod ab hisce Gammarium vocant.

In *SILESIA* nostræ *Viadrin. Loba, Wei-* In Silesia
da, aliisque *gammari,* ut magnitudine con-
 spicui, sic sapore gratissimi, copiâ innumeri.
 Vicina *Silesia Polonia* gammaris abundan- In Polonia
 tissima. Memini antè paucos Annos Po- Observatio
 lonum in hanc urbem *Vratislav.* integrum
 currum *lapillis sive oculis cancrorum* onu-
 stum apportasse, aliquot modios illorum,
 continentem, quâ Pharmacopæis nostris
 ad plurimas librarum centurias coëmti fu-
 erunt, & testes locupletissimi tam magni-
 tudinis, quàm multitudinis *gammarorum,*
 quibus eruti, & ex hoc ungue Leonem
 novisse licuit.

In *Marchiâ* quoque *Silesie* vicinâ, quamq; In Marchia
Viadrum translabitur, *Astaci* fluviat. frequen-
 tissimi, notante id, præter experientiam
 propriam, *JODOC. WILLICH, de Arte*

In Franco-*Coquin. c. LXI. p. 185.* Meminit singulariter
 nia. *Astacorum fluv. in Franconiâ in WIERA*

violo Schvvinfurtum alluente *Curiosorum*
Lumen Cl. D. Job. Michael F E H R in littera
Schwinfurto ad me datis, quos vocant *Belle*
trêbse/ qui quidem reliquis non dissimiles
 nec singularis species, sed quod leviter co-
 ctis transfudet aureus quasi liquor è cer-
 bello horum Astacorum fluviatil. instat
 olei è vitellis ovorum, qui lateribus superi-
 oris Crustæ intus adhæret, liquorique quan-
 doque supernatat in cavitate crustæ resu-
 denti, optimi coloris & saporis jucundissi-
 mi. Pingvedo verò ista adscribenda terra
 illius fœcunditati, solum namque illic ali-
 ginosum, quod produnt profundissimi can-
 crorum cuniculi, & ranarum multitudi-
 nibus per venaturam correptis assidue ve-
 scuntur, nec non crebræ flammæ sub
 sereno cœlo factæ eruptiones ac ignes fatui
 nescio quibus Lemuribus ac lucumonibus
 à plebeiis adscripti. *Et hæc de Cancro-*
rum copiâ & loco natali
sufficiant.

CAPUT XVI.
 DE COLORE CAN-
 CRORUM, & quidem in ge-
 nere colorum Natura &
 varietas expendi-
 tur.

§. I.

Nunc Crustatorum de colore multivario, Colorum-
 tam crudorum, quam coctorum conside- consideratio genera-
 ratio subnectenda venit. Antequam verò lis.
 istud Pensum absolvatur, quedam de colo-
 rum Naturâ, ortu, & varietate præmittere
 placet, cum colorum consideratio maximè ne-
 cessaria sit Medico. Quæ non consideranda Medico co-
 rum Medicinalium varietates, ratio- lorum con-
 ne colorum, quarum aliæ albæ, nigrae, luteæ, sideratio
 rubrae, purpureæ, virides, cæruleæ, cinereæ, necessaria.
 fusca, WORM. Musc. l. 1. c. 2. Quæ non flo- In terris.
 rum colorata spectacula, siquidem colore
 in floribus aliibicolores, alii tricolores, in-
 quit THEOPHRAST. de Plant. l. 1. c. 21. In floribus.
 In uno Tulipæ flore non semel quatuor
 observavit colores BODÆUS à Scapel
 Comm. in Theophr. l. a. f. 62. qui ibidem
 quoque refert colorum in floribus adeò
 maximam differentiam, ut non tot species
 X 3 colorum,

colorum, quot in his spectentur, pictoribus
cognita. Cùm enim omnes species colorum
gere ex floribus voluisset, pictoresque opus
mos adiisset, qui cunctas exprimerent, nul-
lum unquam, qui id præstaret, potuisse
venire; sic Naturam in hisce superasse

In gemmis, manum Ingenium. Quæ non colorum varietas
in gemmis? alibi Carbuncolorum ignis
alibi fulgens Amethysti Purpura, alibi
rens Smaragdi mare, nonnullis aureum

In homine, men, rubro quædam, nigro aliæ scæta
Sulphure. Præter hæc Medico colores
veniunt in considerandis spuris, alvi ex-
mentis, urinis, sudoribus. Denique colorum
Medico objicit facies agrorum Hippocrati
dicta, quando canente Excell. Carolo Sca-
LIGIO in Sibyllâ Medica Prognost. Sect. L. v. §.

--- --- color faciei totius inter
Luteolum viridemque anceps, aut versat
atrum,
Liventemque, vel asimilem quodammodo
plumbo.

Colorum
natura dif-
ficillima.

§. II. Ut vero Colorum Natura indaganda
necessaria Medico; sic Colorum Natura
omnium in Philosophiâ difficillima censetur
SCALIG. Exerc. 125. §. 1. Latet eorum Natura
in profundissimâ caligine humanæ intellectus
§. 4. & ut colores visui manifesti, sic colorum
Essentiæ obscuræ intellectui §. 20.

KIRCHER. *Mund. Subt. l. VIII. f. 1. c. 5.* Colorum ut claram sensui; sic obscuram intellectu esse Essentiam affirmat; tantam namque eorum multitudinem, ut in nullo operum suorum natura uberius aut majori ambitione opes suas commendasse videri possit. Testatur J. Bapt. PORTA in *Proem. l. 9. de Color. ex Refract.* se in eorum causis inquirendis plus 40. Annos exili admodum progressu posuisse, ut non mirum, si de Colorum Natura tot variantium Authorum sententiæ, quas præcipuas enumerare non Inconueniens erit. Enarrarunt Colorum genium pro virili *Vidus ANTON. SCARMILION. ANTON. TILESIIUS Cosen. tinus* singularibus Libellis, *ERYTHRÆUS* in Indice Virgilian. memorat editum à se de *Coloribus* Libellum, & *Georg. PANCHIMERII* de *Colore l. 12.* citantur ab *ALDROVANDO* de *Exsang. f. 105.* Expectamus quotidie solertissimi Naturæ Indagatoris *ROBERTI BOYLÆI* promissum ex *Collegio Experimentalis Experimentorum robore fulcrum de coloribus opusculum*, & sparsim de coloribus egerunt veteres & recentiores Physiologi.

Authores
de coloribus.

S. III. Peripateticos vulgares, non solum Colorum causæ.
dus quid statuere, quàm cæcos de coloribus, iudicat *Anton. DEUSINGIUS* *Exam.*

1. Transpa-
rentia &
opacitas.

de Pulv. sympath. p. DVIII. ARISTOTEL.
cujus sententiam adducit *CABEUS T. I.*
Text. 23. Comm. Meteorol. quest. 1. f. 131. doc-
cet colores fieri, dùm Lumen transit per
medium magis spissum, & refractionem
sulcipit Lumen in aëre; seu *Colores oriri ex*
admixtione Luminis cum opaco. Idem *ARI-*
STOT. L. de Sens. & sensil. c. 3. colorem esse
extremitatem perspicui in corpore termi-
nato. *Fortun. Vopisc. PLEMPIUS Opbehal-*
mograph. l. 2. c. 8. p. 88. Colorem putat esse
certam perspicui lucidi & opaci Proportio-
nem Corpori inestum suâ specie pingentem
aërem ad visionem faciendam; aut ut iis-
dem ferè verbis *Joh. Gerard. VOSSIUS de*
Idolol. G. l. 3. c. 24. p. 846. Color nil aliud, ni-
si Proportio diaphani & opaci intermixta
luce. Hujus sententiæ Propugnatores faci-
unt cum *Vitellione* Colorem Lucem incor-
poratam, aut cum *KEPLERO* Lucem sepul-
tam in pellucidâ materiâ, quod ob certam
perspicui cum opaco commixtionem adfor-
ciatâ Luce color emicet. Iidem lucem non
tantum causam esse Colorum inductionis
ad visum, verum etiam Essentiæ ipsorum
& in tenebris absente lumine verè & Essen-
tialiter adesse Colorem, actu visibilem, ut
natus ut videatur. *PLEMP. l. 4.* Fusius hoc
expli-

explicat *CABELLS l. a.* qui *ratione Sulphuris* Transpa-
 luminosa facit corpora: quamvis pars Δ ea rentia à
 luminosa sit, *inquit*, ex suâ tamen imperfe- sulphure se-
 ctione opaca est & luminositatem opacita- cundum
 teminori vel majori temperat, & conse- Cabcum.
 quenter Lumen à se productum diversis tin-
 git coloribus. Hæ partes Δ æ licet lumi-
 nosæ sint, dùm sunt separatæ & sejunctæ à
 mixto, & facilè accensibiles, dùm tamen
 sunt in mixto, & cæteris partibus conjun-
 ctæ, retardatur & retunditur earum vis, &
 remanent solùm in potentiâ luminosæ &
 non actu. *Fiunt autem actu luminose à Lu-*
mine externo, puta Solis vel Candelæ, quod
 lumen externum, dum per medium dia-
 phanum defertur ad aliquod corpus non-
 diaphanum, illæ partes Δ æ illius Corpo-
 ris, quæ sunt in externâ superficie, recipien-
 tes illud lumen, fiunt ex potentiâ luminosis
 actu luminosæ, & quia ex suâ speciali Natu-
 râ luminositatem habent taliter cum opaco
 temperatam, sic lucent tali luce, hoc est, ta-
 lem referunt Colorem. Poëtæ hic Physi-
 cos agunt, requirentes *Lumen externum ad*
actuandos colores, quando unus canit:

--- *nox abstulit atra colores.*

Rebusque jam color redit

Vultu nitentis sideris.

Denique hujus sententiæ Propugnatores.

Lumen vocant, quod est in indeterminate parte perspicui Lumen, quando verò pervenit ad determinatam partem, & ibi sistit in superficie, colorem nominant. Licet namque eadem Natura in partibus interioribus & exterioribus, ejusdemque rationis utrobique sint partes; tamen quia saltem exteriores à Lumine externo actuantur, & accenduntur, ut reddantur luminosæ, fieri ajunt, ut in superficie saltem dicatur Color.

Alia colorum ratio secundum Cartesianos. Motus lucis corporæ.

§. IV. *RENATUS CARTESIUS* Philosophus nostri seculi acutissimus, ut explicet *Colorum Naturam, Lucem facit corpoream substantiam, & materialem, non imaginariam Qualitatem, notante Ant. DEUSINGIO Prof. Groning. in Exam. Pulv. sympath. p. 263, & fusiùs de hâc Luminis corporeæ substantiâ emanativa Idem DEUSING. in Theatr. Natur. Univ. part. I. Disp. 3. Quæst. I. Lucem ajunt considerari, velut est substantia materialis universam Aeris Sphæram replens, & omnia spatiola vacua Aëris, Terræ, & Aquæ explens; hanc non magis lucidam esse sic consideratam, quàm tenebricosam, absente enim Sole non lucere, velut & quæ in intimis terræ visceribus continetur: vel considerari, ut sit substantia, quæ Lux vocetur, quæ radiet sitque actualis nisi, seu propensio ad motum. Itaque cum omnia corpora*

corpora Experientia teste poris pervia-
 hient, & hi meatus Materiâ quâdam fluidâ
 & subtili sint repleta, itaque Lucem serie-
 non interruptâ ab Astris ad nos extensam,
 esse, atque ob novum continuum Effluvi-
 um ab Astris perpetuò moveri conari. Lu-
 men ergò sive *Lucem in corpore luminoso ni-*
hil aliud esse, quàm nisum, aut potius non
 tam motum, quàm propensionem ad mo-
 tum, loquente *CARTESIO Dioptr. c. I. §. 8.*
 quâ Materia illa à centro sui motus recedere
 nitatur. *Radii*, nihil aliud esse ajunt, quàm
 Lineas rectas, secundùm quas ille Materia
 subtilis fluidæque nisus quoquò versum
 tendat. Dari tamen corpora, quæ dum
 luminis radiis percutiantur, eosdem suffo-
 cent, & omninò robur illorum frangant,
 qualia sunt, quæ *nigra* appellantur. *Id. ib. §. 9.*
Lucem verè corpoream esse substantiam,
 attestatur *DEUSING. Exam. pulv. symp. p.*
261. quæ ipsa, quâ formaliter Lux est, *ὄρα γαίρα*
 quâdam promptâ ac vivida à corpore lucido
 quoquò versum nitatur, seu diffusivo quo-
 dam sui conatu vergat quoquo versum se-
 cundùm lineas rectas, donec impediatur.
 Hanc *lucem* genuinum esse *visus objectum*,
 sine quâ ne quidem *ipse color* possit videri.
Ib. p. 286. *Colorem & lucem* à re lucidâ pro-
 pagari, atque sensuum organis communi-
 cari,

cari, non aliter ac species diffundantur
 subjecto, & esse affectionem quandam re-
 presentativam subjecti, à quo diffundatur
 ipsi aëri, vel corpori subtilissimo omnium
 aëri interfusa omnia permeanti (quod
 æthera, aut Spiritum Mundi vocant) primo
 seu immediatè eoque mediante Corporibus
 distantioribus communicatam vi habitudi-
 nis particularum, quæ in ipso subjecto in-
 sint, adeoque à subjecto per medium tale
 propagatum, non sine motu aliquo, aut sal-
 tem actione vividâ per aërem, aliaque cor-
 pora intermedia ad objecta distantiora per-
 tingere. *DEUSING. l. 4. Sect. 3. p. 143. Plu-*
porea CARTESIUS Dioptric. cap. I. §. 9. 10. &
Meteor. c. 8. §. 4. 5. 6. 7. 8. nec non Regius
Prof. Ultrajectinus in fundament. Phys. c. 12.
p. 265. Cartesianis tamen hic litem movere
ISACIUS VOSSIUS, quando in de Natur. lu-
cis cap. IV. Cartesii opinionem examinatur,
& cap. 7. p. m. 13. asserere conatur: Radios
lucis non esse corporeos. Quin & illustris-
simus DIGBÆUS de Corp. Nat. cap. 31. pag.
349. de Cartesianâ sententiâ sic candidè judi-
cat: Cartesius, inquit, quando lucis Natur-
ram in motu consistere statuit, colorum et-
iam rationem incerto quodam motus ge-
nere constituit, juxta istam opinionem ve-
reor.

Objectia.

reor, ne impossibile sit, solidam experimen-
torum, quæ occurrunt, rationem reddere.

§. V. Parùm abludit à Cartesianis Thom.
WILLISII in erudito de Fermentat. tr. c.
10. p. 74. Atomorum Doctrinæ favens, Colo-
res & rerum imagines ex suâ Naturâ non
existere, sed velut Spectra tantùm aliunde,
ex radiis lucis apparitiones suas mutuari;
nihil, inquit p. 72. cernitur, præter lucis ra-
dios directos aut reflexos. Quare varia co-
lorum apparentiæ & diversimoda corporum
simulacra: quicquid demùm oculis vide-
mus, lux est, aut rectâ nimirum à corpore,
lucido prodiens, aut ab alio corpore in O-
culum retorta, inde in varias configuratio-
nes & chromatismos efformata. Cùm lucis
radii à corpore luminoso rectâ pergant sine
coloris, aut imaginis cujusvis apparentiæ,
medium solummodò Diaphanum constitu-
ere, iidem si corpori solidiori occurrant,
haut recta pertransire, sed velut refractos
immergi, vel denuò reflecti. Si lucis radii
cuilibet corpori impacti (quia corporum
visibilibus asperæ superficies innumeris po-
culis & eminentiis præditæ sint) & circa su-
perficies ejus asperas & inæquales variè re-
fracti & distorti in oculum velut cum gyris
reflectuntur, diversa colorum Phenomena
faciunt, ex sententiâ ejusdem WILLISII.

Lucem

Alia colo-
rum ratio
WILLISII
ob Atomo-
rum diver-
sam posi-
tionem &
radios lu-
cis.

Lutem ergò statuit non tantùm illustrare medium, ut visio peragatur, verùm ipsam etiam visus creare objecta, & eadem in oculi penetralia inducere. Quòd autem alius atque alius color modò repræsètetur, isque diversimodè mutetur, (quòd *L. AUR. STRAUS Auliatèr Hassicus in de Pulv. symp. p. 234.* tanquam rem difficillimam in Chymicis consuetam à *Digbaso Ductore & Doctore* sibi enodari postulat) id *ajunt fieri pro diversâ particularum, quæ in subiecto colorato insunt, habitudine ejusdemve mutatione. DEUSING. Exam. pulv. symp. p. DVIII.* aut ut *WILLIS. c. XI. de Ferment. p. 87.* ait, quando particulae intra poros & meatus liquoris conclusæ adeò sint minutæ & subtilis, ut in præcepta datæ (in commistione) haud visu discernantur, neque ad fundum descendant, sed tantùm ex earum situ & positione variè immutatis color & consistentiæ liquorum alteretur. Ita vegetabilium & mineralium solutiones seorsim factæ Diaphanae & clarae, invicem commixtæ colore modò atrum, modò lacteum, rubicundum, viridem, cœruleum referunt.

Solutio H. cum ☉ facta pellucida, cui si Oleum ♁ infundatur, instar lactis albescit. ☿ cum ☽ calcinat. aq. fontan. incoctum limpidam habet colaturam & in-

Cur varia in
Chymicis
colorum
immuta-
tio?

Exempla.

odorem, si acido perfundatur, croceum
 colorem cum foetore pessimo acquirit. So-
 lutio calcinati ꝛ affusione ☉ ☿. fit cœrulea
 Infusio gallarum limpida solutioni vitrioli
 permixta fit atramentum, cui si Sp. ☉ ad-
 jicias, liquor nigricans iste fit rursus pel-
 lucidus: quem tamen Oleum Tartari rursus
 in atramentum reducit. Tinctura Viola-
 rum cœrulea ol: ☉ suffusa purpurescit,
 cui si de Sp. Corn. Cerv. aliquot guttulæ
 addantur, color purpureus in viridem mu-
 tatur. Lignum Brasiliamum Aquæ commu-
 ni infusum Tincturam gratè rubicundam
 vino rubello similem deponit, si acet. de-
 stil. parùm infundatur, fit liquor limpido
 rursus, gutt. aliquot. Ol. Tartar. Colorem
 purpureum reducunt, ast Spiritus vitrioli
 infusus instar vini Hispanici pallidè flave-
 scentem exhibet. *Alia similis farina exempla*
recenset STRAUSS. de Pulv. Symp. p. 234.
 cujus inter alia experimentum de ♀ calcis
 vivæ aquæ affusione cinnabarim exhibuis-
 se, larga ochram, aliquoties oculatus testis
 in præparatione hujus præcipitati nobilis-
 simi observavi. Sic & dùm Balsamum ☉.
 purgantem ante aliquot Annos tentassem
 ex minerâ ☿. & ☉. cum ol. Butyr. ☿. extr.
 colatura limpida affusione aquæ calidæ co-
 lore Gummi de Pegu referre subito visa est.

Observati

Et

Et quis omnia in Chemicis quotidie obvia
 recensere possit *Metamorphoseon exempla*.
 Has colorum ergo mutationes fieri à particulis
 minutis intra poros cujuslibet liquoris conten-
 tis, quæ quoad situm & positionem ab alio li-
 quore diversimodè alterata, radios Lucis va-
 riè transmittant, multifariam refringant
 aut reflectant, adeoque diversas colorum
 apparentias faciant, judicat *WILLIS. l. 1. p. 89.* si enim radii Lucis ferè recta pertran-
 seant, fieri colorem instar *aquæ fontane lim-
 pidum*: si in transitu parùm refringantur
citrinescere: plus adhuc refracti, *ruborem*
 inducere: si incurventur adeò, ut non de-
 nuo emergant, opacitatem, aut *nigredinem*
 oriri; sin ab extimâ liquoris superficie
 tim reflectantur, *albedinis* Phasin creati
*ROBERT. BOYLÆUS in Chemicist. Sceptica
 Part. V. p. 213.* Statuit corpora exhibere col-
 lores, non ex eo, quod hoc illudve principium
 Chymicum in iis prædominetur; sed
 ex ratione texturæ eorum, & inprimis Dis-
 positionis partis ipsorum superficialium
 qua Lux ad oculos inde repercussa, ita mo-
 dificetur, ut pro ratione differentium im-
 pressionum varie organa visus afficiat.

Villifianæ
 sententiæ
 favet Dig-
 baüs.

§. VI. Illustris. *KENELM. DIGBÆUS
 Tract. I. de Nat. Corp. c. 29. p. 335.* ejusdem
 ferè sententiæ, cum describit, *Colorem* Cor-
 porum

porum nil aliud esse, quam potentiam refle-
 tendi Lucem ad oculum certo quodam modo,
 & in certâ. positione, adeoque nil aliud,
 quam superficiem cum asperitate sua vel levi-
 tate, cum poris vel eminentiis, cum duritie
 vel mollitie, & sic de aliis, quorum leges li-
 mitesve si rectè observarentur, recteque or-
 dinarentur, totam *Colorum* Naturam expli-
 cari posse. Color va-
 rius ob cor-
 pora aspera
 vel lævia,
 dura vel
 mollia.

Duo namque, inquit, idem
 DIGB. c. 31. p. 349. sunt consideranda in
 corporibus lucem reflectentibus: *Eminen-
 tia & cavitates, durities & mollities.* Quoad
 primum, *Proportionem Lucis admixta umbra
 variari,* prout *Eminentia ista vel cavitates*
 invicem se superaverint, & prout earum
 alterutrae magnæ fuerint, vel exiguæ; Cavi-
 tates enim si cum eminentiis conferantur,
 umbrae Naturam referre.

Duritiem & mollitiem partium efficere,
 ut lucem fortiùs vel imbecilliùs. i. e. magis
 minusve immixtam umbrae repercutiant:
 si enim in durum contumaxque incidat
 corpus, valdè reflecti, lucidoque colore se
 prodere, si verò corpus humore abundans
 penetraverit in laxis poris, se perdere, vel
 non omnino resilire, vel languido fracto:
 que conatu. *Colorum varietas ex varietate
 graduum densitatis & raritatis oritur, in-*
 quit idem DIGBÆUS Tr. I. c. 29 p. 335. Con-
 Color ex
 varietate
 densitatis
 & raritatis,

pus penetrabile est poris & foraminibus fre-
quens, molle, humidum; siccitas contra, dur-
ties & partium compressio reddit impene-
trabile. Pellucida, quæ lumen transmittunt,
& arctius comprimantur, ut, cum
aqua concrevit in glaciem, visibilia evadunt,
i. e. plus luminis reflectunt, adeoque sunt
alba (album namque est, à quo lumine maximè
reflectitur :) nigritiem contra auget mollities,
pinguedo & viscositas E. G. in ligno,
quod antè subfascum oleo inustum evadit atrius. Colores cerni
VISUS, visum verò fieri repercussione à corporibus
visis ad oculum idem DIGB&US cap. 32. p. 359. Lux hæc, inquit, ingredi-
tur oculum imbuta qualitatibus, quæ in superficie
objecti, unde repercutitur, hærent, hoc est, fert secum plurimas ex mino-
ris Atomis, quæ à corpore, in quod incidunt, spontè
solutæ sunt, quæ commiscentes luminis unà cum illo
subeunt oculum, cuius fabrica colligendis & uniendis speciebus
apta est.

Kircheri

sententia ex
reflexione
luminis fieri
colores.

§. VII. Reflexione luminis in corporibus diaphanis varios colores exhiberi & thanas. *KIRCHER. Itin. Ecstat. Dial. II. c. 5. p. 114.* quoque asserit. Per smicroscopium ait, avium pennæ lustratæ, nil aliud videtur

tur esse, quàm ingens plumeorum fibrarum in morem vitreorum filorum translucentium ordine digesta copia; hæc penitæ cum insigni *Scabritie*, tametsi insensibili polleant, fit, ut *lux iis offusa* in tantâ fibrarum plumeorum & vitreo quodam rore concretarum agglutinatione mirificè refringatur, ut *pro variâ ad lucem applicatione mutabilium colorum varietas* in collis co-lumbarum percipiatur. Habent namque diaphana corpora sub Angulorum obtusitate, aut acutie, vel sub inæqualium superfici-erum scabritie extensa id proprium, ex reflexo lumine, ex uno in alterum, ibidemque variè refracto mox innumerabilem vario-rum colorum copiam exhibeant, quod ex-perimentia in vitris trigonis, polygonis sive polyedris docet.

§. VIII. *Theodor. MORETUS Soc. Jes. Theod. MORETI*
Prof. Mathematicæ solertissimus, licet in eo dis- de refra-
 creper, quod Atomorum Doctrinam exclu- ctione sen-
 dat, à priorum sententiâ: *Refractionem ta- tentia:*
 men *admittit*, se enim, Refractionem sem-
 per fieri, exploratum habere, quia nullum
 tam durum, tam solidum corpus, sive au-
 reum, sive argenteum, quin radios luminosi
 aliquosque intus admittat. *Fusus men-*
tem suam aperit literis Mens. Decemb. 1664.
ad me datis: Fui ego, inquit, aliquando hu-

Jus opinionis, ut assererem, mixtionem cor-
 porum esse causam colorum, & omnia cor-
 pora simplicia esse perspicua, atque adeo
 ipsam etiam terram perspicuam reddi
 quando ab omni mixtione separetur, quod
 fit, quando mutetur in talcum vel vitrum
 aut Crystallum montanam. Sic si ex can-
 gularum omnes extrahantur, & seorsim in
 limpidas omnes. Sic aqua gallæ cum aqua
 in quâ ☉ liquefactum, & si utraque sit cla-
 ra, mixta tamen est atra; Cera virgo & li-
 quidum in exigua guttæ quantitate
 superpositum chartæ diaphanum est
 instar aquæ; si frigescent, adiaphanum,
 utrumque albescit ob permixtionem cum
 aëre. Hæc eadem permixtio dat nubibus
 & nivi albedinem ad album solem, sicut ve-
 tro minutim contuso. Eodem modo, dum
 madidâ calce parietes inalbantur, non
 paret albedo parietis, donec evaporet aqua
 & succedat intermixtus calci aer. Sic char-
 ta aquis madefacta, transmittit colores re-
 tropositos, siccata minimè; quia expul-
 sionem & adiaphanitatem inducit. Eodem
 modo cœrulei & rubri colores fiunt ex sim-
 plicium & diaphanorum corporum per-
 mixtione, etsi, qualis illa permixtio esse de-
 bet

beat, ignoretur. *Perplexitatem mihi movet*
 Spiritus \oplus & \ominus , quo si atramento scriptæ Observatio
 litteræ non pingves tingantur, evanescit ni- de atramen-
 gredo, an forsan, quia mixturam tollunt, & ti mutatio-
 Gallæ corpus jubent Spiritus isti evaporare? ne.
Hæc MORET. in litt. allegat. cui scrupulum
 in sine additum eximere posse videtur *WIL.* *Causa hu-*
LIS, c. II. de Ferment. p. 89. duo pellucidi jus rei.
 liquores simul commisti atramentum con-
 ficiunt, quoniam particulae in utrisque con-
 tentæ invicem approximantur, & velut
 clausis ordinibus collocatae radiorum lucis
 transitum inhibeant: quod autem ab alio
 liquore infuso atramentum hoc denuò cla-
 rescat, fieri, quoniam infusi nova corpuscu-
 la particulas priores attiguas ab invicem
 dispersant ac in ordinum clausorum aper-
 turas adigunt.

Idem MORETIUS Mathematicus famige-
ratisimus litter. alleg. in sequentibus prio-
rem suam sententiam ob plussculas Difficul-
tates corrigere videtur, &, ut ante dictum
fuit, refractionem colorum causam admittere,
Ingens, ut à priore, inquit, sententiâ disce-
dam, occurrit Achilles in adversum. Fer-
rum politum dum inæqualiter frigeat, ex
precedente ignitione rubescit unâ parte,
alterâ flavescit, aut cœruleseit. Idem spe-
ctare est in speculari meo tere, si igne lique-
factum

factum effundatur, temerè in terram mille
 varios calores eosque stabiles exhibet.
 Quemadmodum & Chimici experiuntur
 intra vitra, cum cauda Pavonis intus ad vit-
 rum adhærescit, idest, omne genus colorum,
 quilibet Irides donantur, cum tamen
 non sint hinc colorum causæ, non ea Acci-
 dentia, quæ in iride. Illi enim ferri, quos
 dixi, colores stabiles sunt & fixi, iridis au-
 tem ex solâ refractione radiorum oriuntur
 sine permixtione. An forsan dicendum
 quòd nullus color sit, ubi nullum illuminans
 Faveret LUCRET. l.II. de Nat. Rer.

*Qualis enim cæcis poterit color esse tem-
 bris,*

*Lumine qui mutantur in ipso, propter
 quòd*

Rectâ aut obliqua percussus luce resurgit.
 Testor pro Lucretio pictores, qui ut unicolor
 rem Regis vestem in Tabellâ depingant, et
 g. rubram, decem facilè diversos colores
 adhibent, pingunt autem rem prout appa-
 ret; ergò vario modo incidente in togam
 ejusque plicas lumine diversicolor appar-
 toga. Concludens ergò LUCRET. *ibid.*
 omnibus coloribus Pavonum aliisque sub-
 jungit:

*Qui quoniam quodam gignuntur Luc-
 nis ictu,*

Scilicet id sine eo fieri non posse putandum est.

Sicut ergò in trigono vitro apparent omnis generis colores, quia sunt in eo omnis generis refractiones, auderemasne rubri coloris apparentiam in unum genus refractionum referre, & flavi in aliud. *Hucusque laudatus MORETUS.*

§. IX. LUDOVICUS SAVOTIUS, qui Savorii sententia de refractione causa colorum. *Singulari libello ad Godofred. de Pontac libellorum supplicum in Regia Magistrum Novorogatorum de causis colorum sententiam con- signavit, cap. 25. concludit, colores omnes nihil aliud esse, quàm lumina majora aut minora, variè, effecta reflexione, refractione, cōdensatione, aut rarefactione à variis superficiebus aut corporibus. In coloribus namque duas quasi partes esse considerandas, unam, à qua lumen emanat, quod subjectum colorum sæpius sub coloris nomine designatum; alteram verò esse lumen, quod ratione dignitate & præstantiæ colorum forma. Latius hoc explicat Idem cap. 3. Theor. 9. In colorum subjecto, inquit, duo consideranda corpora, unum, quod est tanquam receptaculum & sedes subjecti coloris (quod debet esse perspicuum, coloris expers, veluti aër, aqua, Crystallum) alterum subjectum ipsum coloris, quod est subjectum proprium coloris*

In finitis minutis corpusculis per suum receptaculum fuis atque dispersis veluti per aquam, oleum, vitrum: hæc corpuscula quæ subjectum coloris facili negotio ab aquâ aut liquore simili humoris expiratione extrahuntur & fecernuntur, quia in fundo resident hæc individua, quæ artificiosè receptaculo suo sejuncta vocantur à Chymicis Tincturæ, quia per corpus limpidum diffusa illud inficiunt & colorant. *Idem c. 25. mutationem colorum fieri, demonstrat partium rarefactione, aut condensatione subjectorum.*

Colores quibusdam ex primarum qualitatum habitudine.

§. X. Sunt alii, qui ex primarum Qualitatum mutuâ habitudine ac passione oriri statuunt, quorum Primipilus *GALENUS l. I. de us. part. c. 9. colores, odores, sapores quatuor primarum Qualitatum temperaturam quandam consequi. Sed his propugnatoribus se se opponit Fortunat. PLEMPILIUS Ophthalm. l. 2. c. 8. p. 87. quem libet colorem quâlibet qualitate posse consistere. E. G. albedinem inesse summe calidis, ut calci, summe frigidis ut marmoris summe humidis, ut lacti, summe siccis, ut lanæ, unde etiam Medicorum cautiore coloribus nunquam temperaturæ augmentum sumant.*

Chymico-

§. XI. Chymici causas colorum ex primarum

plis suis quæerunt discrepantibus tamen Sen-
tentis. rum de co-
loribus sen-
tentia.

PARACELSUS ex Mercurio originem co-
lorum deducit, quæ opinio non arridet *Clar.*
SENNERTO in *de Cons. & Diss. Gal. &*
Chym. c. XI. p. 186. Job. SOPHRONIUS KO-
ZAR in *Discurs. Phys. Tract. I. quest. 15. à*

Mercurio, & quidem à diaphano colores
oriri statuit, reliquos colores tamen, qui à
Diaphano remotiores, oriri quidem à Mer-
curio, sed admixtum sibi habente plus vel
minus salis & sulphuris cum paucâ vel pluri
materia tartarea & fœculenta, quæ Philo-
sophis caput mortuum dicitur. Et quò cor-
pus purius, & à tartareis fecibus remotius,
illud quoque magis diaphanum esse. *Prin-*
cipiorum horum concursum ad colores con-
currere Atban. KIRCHERUS in *Itin Ecstat.*
2. Dial. 2. c. 5. p. 3. non diffitetur, quando

varietatem colorum in pennis avium ita de-
scribit: Novimus ex chymicis experienciis,
internum lumen sive calidum innatum uni-
cuique inexistens, quod & *sulphur Nature*
dicitur, decoctione sui ipsius omnium colorum
fontem esse; novimus, quàm innumerabiles
colores salis liquor una sali mistus produ-
cat in arcano, quod caudam Pavonis vo-
cant. Aves itaque abundant copioso sale,
cui humidum volucrum mixtum, ubi per

Alii ex tri-
bus princi-
piis con-
iunctis.

poros corporis exhalatum radices pennarum intraverit, à calore interno variè jam concoctum, & calore aëris ambientis induratum salina Δ ea X iali vi refertis plumis in pennas dilatatur eâ colorum varietate, quam sal & X us Naturæ virtute in se continet, & volucrum species jure suo postulat. Si terrestris portio elementi prævaleat volucris atro colore vestita, uti corvus exhibit: si aqueus prædominetur, nascetur candidus cygnus: si sub æquali gradu humidum cum terrestri, nascetur ex albo & nigro mistum, ut pica: si verò terro-aquea aërea mixtura sub mixturæ graduum æqualitate vario colore imbuta emerget. **JOSEPH QUERCETANUS** chymixæ facillè Princeps in oper. *Re. div. T. I. Art. Med. c. 13. p. 53.* Colores ex solis spiritibus, vel tenuissimis vaporibus ac aëris in sale latentibus pronasci statuit potissimum in eo sale, qui naturâ sulphureus quale Nitrum; ex hâc enim nitrosâ albedine infinitos varii generis colores prodire, qui varietate omnes omnium colorum opalas superent, & compactissimum vitrum penetrent, vitrumque intrinsecâ & extrinsecâ superficie tingant.

Quidam ex
falc.

Quidam ex
Sulphure.

Ex sulphure colorum rationem diduci posse **Cl. SENNERTUS** de Conf. Gal. & chym. c. XI. p. 183. concedit. **NICOL. CABEUS**

BEUS *Comment. in Meteor. Arist. T. I. t. 23. quest. I. f. 131.* suam addit sententiam, colores oriri ex Δ e, & in unaquâque re pro diversitate Δ e. illius rei diversum apparere colorem. Pars corporum vivida, inquit, quæ dissoluta re in auras abit Δ e. est, quanquam nomen genericum, cum in unaquâque re Δ e. sit diversa naturæ, in aliquibus obscura, in aliis pura, in aliis impura, & omninò, prout diversa in singulis Natura, diversa etiam in singulis est hæc pars, in omnibus tamen hoc commune, ut facile accendatur, res verò accensa & ignea splendet, quia ignis proprium est lucere, quia verò spiritus ille diversus est, etiam accensus diversum transmittit lumen, & pro diversitate illius luminis, magis vel minus permixti opaco, diversum vocamus colorem. Si ergo Δ e separatum sit, & accendatur, quia diversum est, ex unoquoque diversum transmittit lumen, nunc magis nunc minus opacatum, & consequenter diversos ostentat colores. Fusissime *ibidem idem Cabeus hæc prosequitur.*

§. XII. ISAC. VOSSIUS denique cum in *de Nat. Lucis cap. 24. p. 59.* negasset, colores aliquid in se luminis continere, cum & sic noctu lucentes, causam omnium colorum esse ab igne, sive calore, unde in locis argentibus omnia candeant, etiam animalia albescant,

Colorum
causa ab
igne ex
sententia
Isaci Vossii.

feant, alborem vero principium potius ce-
 loris, quàm colorem, in *calentibus locis* te-
 tam esse colorum varietatem: materiam vero
 colorum esse à ☿e singulis corporibus ad
 mixto, c. 25. pro variâ hujus adustione vari-
 nasci colores. Sulphur nondum nativum, &
 nec dùm ignem, aut calorem expertum
 translucidum est, cùm solvitur, tùm de-
 mùm diversos induit colores, primò qui-
 dem *viridem*, dein *flavum*, mox *rubrum*,
 dein *purpureum*, denique *nigrum*, ubi omni-
 exhausto & consumto ☿e solvantur corpo-
 ra, colorem abire, & restare *album*, sive pe-
 lucidum cinerem. Eandem sententiam se-
 visse *Robert. FLUDD* de *Fluctibus* *Angl.* *John*
Anatomia Panis & tritici testatur *Exc. Joh.*
Dan. HORSTIUS. Judic. de Chirurg. Infusio
p. 85. omnes colores esse à ☿, sic ☉. volat
 le tritici primo fuisse album, soli expositione
 acquisivisse colorem *Jacinthi*, postea *rubrum*
 denique ob multitudinem ☿ ☉is attrahi-
 granati, & paulo post ante colorum annu-
 lum carbonem allegat.

Colores an
 reales o-
 mnes, an
 apparentes.

§. XIII. Recensitæ hætenus variorum
 varia sententiarum Authorum de Colorum
Natura sententia; qui non minùs discer-
 pant, an colores omnes sint reales, an
 etiam apparentes. Prius affirmat *CABEUS.*
a. f. 133. Apparentes tamen etiam admittit
 PLEI

PLEMPTIUS l. II. *Opthal.* c. 10. p. 99. aliique

Quoad species & divisiones colorum non minus variæ opiniones. **SAVOTIUS** de color. Nat. c. XXI. ex **PLIN.** l. III. c. 7. & ex **Cic. de clar. Orat.** omnes colores ex albo, nigro, rubro & bleu seu cœruleo oriri deducere conatur. Species colorum quibusdam 4.

Sic etiam **Galen.** in l. d. *Histor. Philosophicæ* ex **Pythagoræorum** mente quatuor primos constituere, album, nigrum, rubrum & ochra colorem, quod autem ochra Græcis, id sit Latinis cœruleum. Numerum septenarium, quem **SCARMILION.** de color. l. II. c. 5. p. 16. quem **SCALIG.** Exerc. 225. §. II. & seq. quoque adducit, in dubium vocat **PLEMP.** l. c. 9. p. 91. Sed qua mensura singula singulis misceantur, etiamsi quis noverit, prudentis non esse narrare, præsertim cum nec necessaria, nec verisimilis de his ratio afferri ullo modo possit, judicat **Plato** in *Timæo*. Quibusdam 7.

§. XIV. Brevibus tamen nomina & gradus colorum subjungam potiores, melioris ordinis gratiâ tritum septenarium numerum retinens: ubi in genere notandum, colorum nomina rectè describi non posse, cum exclamandum sit cum **SENEC.** *Epist.* LVIII. quanta verborum nobis paupertas, immò egestas! Mille res inciderunt, quæ nomina desiderarent, nec haberent, quibusdam cum habuissent, fastidio nostro perdidit. Divisio colorum.

derunt.

derunt. A quibus rebus autem colorum nomina sumuntur, inquit *Scalig. Ex. 24*. §. 10. Exordiendum à colore ALBO, ejusque gradus subnotandi.

Color al-
bus ejusque
species.
In Pretio
habitus.

§. XV. ALBUS color, Gallis *Blanche*, Ital. *Bianco*, color purissimus, quem quidam, ut dictum, principium colorum statuunt, olim in maximo pretio. *Quadrigenis albis* vehi credebant Veteres curram Jovis qui *niveos Equos* putabant celeriores. *TULLIUS NEB. Advers. L. XXIV. c. 31.* quanquam potius honoris signum fuisse cum *Lipso* conflat *BISCIOLA T. I. Hor. succif. L. VI. c. 11.* Albat DEOS adhibent. *PLAUT. RUD. I. s. 1.* & *PERSIUS Satyr. 2.* Magi in Perside sacrificantes, quia res fausta, *albat* incedebant. *STUCKIUS de Sacrif. gentil. f. 70.* Vestis candida recens baptifatorum, qui inde *candidi* dicti à *TERTULL. l. de Orat. c. 3.* & *l. de Idolol. c. 18.* Color albus Zephyro sacer. *GERARDUS VOSSIUS de Idolol. l. III. c. 1. p. 737.* pro felici omine in auspiciis aves albas habebant. *CICER. l. VII Fam. Ep. 28.* *TURNEB. Aduer. l. XIV, c. 24.* *Albis* calculis sententia latae faustae ex *SENEC. l. IV. contr. TURNEB. l. VI. c. 4.* Sponsi utebantur vestibus albis, *PLAUT. Cas. II, 10, 1.* Liberti novi toga alba induti. *LIPS. Elect. l. I. c. 13.* Laurentinus quisque apud Romanos *albarus*, pro

tertium diebus festis, unde *nivei* Quirites
 apud **JUVEN.** *S. X. v. 45.* **TURNEB.** *l. XXI.*
c. 3. **MARTIAL.** *10, c. 29.* *Albata* quoque
 mulieres ingenuæ, cum libertinæ atratæ,
 nobiliores purpuratæ. **TURNEB.** *l. XI. c. 6,*
 in diebus festis lætitiæ causa *albus Color.*
Octav. FERRAR. *de re vestiar. l. I. c. 22. p.*
69. Tunicæ vulgares, item *albi* coloris.
FERR. *l. III. c. 10. p. 203.* nec non militum
 tunicæ. *Idem Part. II. l. 3. c. 14. p. 122.* qui sub
 extremis Romanorum temporibus *Ruffatæ.*
ib. p. 129. Græcis quoque *albus* vestitus *ib.*
l. IV. c. 13. p. 168.

§. XVI. Ad *colorem album* varii colores Species co-
 loris.
 pertinent, in quibusdam ex illis splendor, Albi.
 in nonnullis pelluciditas. Suntque. Aqueus,
 Aereus.

1. **AQUEUS** ab aquæ pelluciditate.
 2. **AERUS** *Esth. I. c. 6.* pendebant ex
 omni parte tentoria aërei coloris, in Hebr.
 candor & albedo, deducit ergò **MARTI-**
NIUS in *Lexic. Philos. Tit. Aereus*, hunc ad
 albedinem. Aërem tamen per se non esse
 candidum, alioqui de nocte aer quoque
 esset illustris, vult **BARTHOL.** *de Niv. c. IV,*
p. 21.

3. **VITREUS** à vitro fuso, quem tamen Vitreus.
VIRG. à Græco subviridem in lanâ intelle-
 xit. Notæ olim *vitrea* tunicæ non tam co-
 loris ratione, quàm quod texturâ tam te-
 nu

nui, ut instar vitri perlucere. *TURNER*
l. XIV. c. 19. tales *PETRON. Sat. p. 21.* nebul
 las lineas, & *CLAUDIAN. de Conf. Olyb.*
 v. 225. Vitreas telas vocat, quales Coz sub
 tilissimæ ex Bombyce tenuissimæ, ut corpore
 pelluceret. *LIBAV. l. II. sing. pag. 480.* 485
 495.

Niveus.

4. *NIVEUS*, Couleur blanche comme
 neige. de colore nivis egit *VOSS. de Ideo*
l. III. c. 12. p. 783. & *BARTHOL. de Nive c. 1*
p. 22. Nix tamen candida senio purpuratur
 adeò ut tanti alboris canities rubor
NIERENBERG. l. IV. c. 21. Hist. Nat. Color
 rem *niveum* in vestibus pro attrito & de
 floccato usurpavit *FERRAR. de Re vest. l. I.*
c. 17. p. 34.

Cygneus.

5. *CYGNEUS* seu *Olorinus*, de cujus ca
 dore *BARTHOL. de Cygno §. 11.*

Candidus.

6. *CANDIDUS* ab albo splendore di
 fert, qualis in nive, argento polito. *FERR*
RAR. Tom. I. l. 1. c. 21. p. 66. Togæ colore
candidum facit, unde candidati. Italis can
 didus color dicitur bianco co' l lustro

Lacteus.

7. *LACTEUS*, bianco. comme latte
 cum nitore albus.

Argentus.

Spumeus.

8. *ARGENTEUS* ab Argento polito.
 9. *SPUMEUS*, blanche comme escume
 Mare albescere cum *VIRG. l. VII. En. 21*
 firmat *TURNER. l. XXVI. c. 28.* cum iacere
 scende

cente vento incipit mare paulatim turbari,
partes ejus, quæ non moventur, albescere
videntur & vernare. *ARISTOT. Probl. ult.*
S. 23. nigrescit verò, cum inhorruit mare,
purpureum etiam videtur, cum elati fluctus
inclinacione obumbrantur.

10. **CRYSTALLINUS**, qui in Adamante, **Crystallinus.**
Crystallo, glacie. **nus.**

11. **MARMOREUS**, bianco à guisa d'
Alabastro, qualis in Pario marmore, sale **Marmo-**
summo, albo, & saccharo puro. **reus.**

12. **EBURNEUS** bianco comme auolio. **Eburneus.**

13. **PAPAVERATUS** in toga spissâ jam **Papavera-**
sub Lucilio Poëta in Torquato notata, **tus.**

14. **CALCICUS** in calce. **Calcicus.**

15. **Κύανος** habens colorem eneci, estque
albus flavente mistus.

16. **CRETATUS**; quo colore olim Gallo- **Cretatus.**
rum facies incretata, *PETRON. Satyr. &*

Vestes cretâ dealbata Cimolia & umbrica,
FERRAR. T. I. l. 1. c. 21. p. 67. unde Persio

cretata Ambitio. Cinædi facies *cretata*

apud *Petron. p. 13.* ubi *GONZAL. Comm. p.*

20. more foeminatum, quibus tantum *Cre-*

te adhibitum, ut forma velut sub larvâ la-

terret. Quò alludit *MARTIAL. l. VI. Ep. 93.*

Cretatus Bos pro candido apud *JUVEN. 10.*

106. De creatis vestibus *MERCUR. l. III.*

Var. Lect. c. 21.

Gypfarus. 17. **GYPSATUS.** Sic olim manus Bar-
 barorum ad candorem *gypso* incrustatae. Cic.
l. VII. Ep. F. 6. Turneb. l. XII. c. 18. nec non
 pedibus *gypsum* inductum, **JUVEN. Sat. l.**
v. 3. pedibus, qui venerat albis, **PLIN. l.**
XXXV. c. ult. de hoc more **BRISSON, l. d.**
Formul. Pop. Rom. & BRODÆUS Miscellam.
l. I. c. 17.

Ceruffatus. 18. **CERUSSATUS,** unde cerussatæ buc-
 cæ **Ciceron.** candorem namque Cerussa
 quoque acquirebant. **PLAUT. Mostell. l. Sc.**
 3. cedo cerussam ad malas. *Ad album colo-*
rem quoque, pertinent, qui λευκός Græcis
ἐκ λευκῶ, διά λευκῶ, ὑπὲρ λευκῶ, μεσολευκῶ,
κῶ, ὑπο λευκῶ, ὑπὲρ λευκῶ.

Varii colo-
res albi, **SCARMILION.** *de Colorib. l. II. c. 12.* his
 albis addit *Margaritinum, Orizinum, Amy-*
linum, Hermelinum in mure Suecico, *Fossil-*
gninum Italorum, *Gossipinum* in xilinis ve-
 stibus, *albidum* quasi ignaviter album, *bleich-*
porcellaneum in nostris myrrhinis, *Cucurbit-*
rinum in fructus cortice, *aluminosum* in Ac-
 niantho, *corneum* in lapide speculari, *facile-*
laceum, pumiceum, Cannabinum qui in reffe-
 nitidâ.

Color FLA-
VUS. §. XVII. Succedit albo colori **FLAVUS**
 cum coloribus post ipsum ad fuscenedinem
 aut rubedinem obscuriorem vertentibus.
FLAVUS color, *ξάνθῶ*, pro pulchre
 olim

olim sumtus, teste *TURNEB. l. XXII. c. 7. &*
Tiberi adjudicatus à VIRG. IX. Æn. ab
HORAT. l. I. Od. 2. & l. II. Od. 3. dicitur &
flavidus color, & flaccidus, opponiturque vi-
renti. TVRN. l. XXVIII. c. 42. Flavus interdū
pro rubro, interdum πυρρός. Teste BODÆO
Comm. in Theophr. f. 213. flava quandoque
 nonnihil rubent, ut intensè flava, vel diluta
 rubra. *Flavus* ex viridi rubro, alboque, ut
 fulvus ex viridi & rubro. Vulgo *color blondus*,
 Gall. Blond. Ital. Brondo an à ble, quod
 est granum frumenti, gäl / gelb / quibusdam
 hodiernis Græcis *υσφάντζιον*, & Italis neran-
 zio malum medium.

§. XVIII. Succedunt flavo colori

1. *MELLINVS* à melle ex viridi subfla-
 vus, qualis cernitur in quâdam lapidis ne-
 phrici specie. *WORM. l. II. Musci 15. f. 96.* Coloris
 flavi spe-
 cies.
 Mellinus.
2. *Μήλιον* ☉, *MELINVS*, luteo pallidus,
 qualis in coroneis malis, ac limoniis; talis
 in Nardo Celticâ. *BODÆVS. Comm. in*
Theophr. f. 1021. Dicitur quasi τῶν μήλων
ξέσμα, quod mala pallida colore imitetur,
 quæ soli apposita parte rubescunt, alterâ
 verò ex luteo pallida sunt, sæpius tota palli-
 da. Quamvis, si vera doctissimorum viro-
 rum opinio, est *melinus* color potius candi-

cant, Diosc. ὑπόλευκον, & derivant à *μηλίδα*
 terrâ candicante. *BODÆVS Comm. f. 703.*

Μηλίζων. 3. *Μηλίζων Diosc. luteus* à malorum colore, qualis in meliloto, croceo dilutione qui magis rutilus est & acutior, *BODÆVS f. 904.*

Helvaceus. 4. *HELVACEUS, Helvus, aut HELVEUS* est inter ruffum & album, quasi plenè melinus & luteus. *BODÆVS f. 658.* Dicitur & *GILVUS* in Bobus potissimum conspicuus. *Helveus* etiam *ELBIDUS*, quasi albidus dicitur, magis ad album, quàm rufum vergens, ut uvæ *helvolæ* seu *elbidæ* *Columellæ.*

Cereus. 5. *CEREUS, CERINUS* cum melle habet necessitudinem. *Cerinus* olim in muliebribus vestibus, *PLAUT. Epid. 4. II. Sc. 2. v. 49.* Dicitur & *Carinus* à *καρῆς* siculo, pro *κηρίτι* quod est cerini coloris, unde *Plaut. in Art. Am.* *carinarios* vocat, qui eo colore vestes inficerent. *Art. 3. Sc. 5. FERRAR. T. I. de Re Vest. l. III. c. 20. p. 244.* De eo *Ovid 3. de Art. Am.*

Palearis. *Et sua velleribus nomina Cera dedit.*
 6. *PALEARIS*, à *paleis*, Gallis *jaune* paille.

Virellinus.
Pallidus.

7. *VITELLINUS*, à colore vitelli ovi.
 8. *PALLIDVS*, qui etiam *GREVIN.* de *venen. c. XIII. p. 75.* Color *tapetis* dicitur. *Non*

Non semper albus est, sed & luteus, sic aurum pallere dicit *Ovid. XI. Met. saxum quoque palluit auro. Idem l. VIII. Met. frondes fructusque quercus pallere scribit, qui tamen lutei: Et pariter frondes, pariter pallefcere quercus. BODÆVS Comm. fol. 696.*

9. *Ἐηλωδες, ligneus color.* Quid sub ligni **Ligneus.** colore *Theophr. l. VII. c. 3.* intelligat, inquit *SCALIG. in Not.* non est facile dictu, nisi quis pallorem velit, cujusmodi multa, ut *Aneth. cumin. CASAVB. ad Athen l. XIV. c. 20.* *Lignei* coloris quoque meminit, sed quis sit, non docet, cum *Ebeni nigrum, Brasil. rubrum, detur etiam buxum, luteum, candidum. BODÆVS Com. f. 752.* qui *Idem Comm. ad. l. VII. c. 9. f. 841.* *Lignosum* planè rejicit, & cum *Scalig.* pro mendo habet in *Theophrasto.*

10. **SULPHUREVS** in excocto sulphure **Sulphureus.** ut sit *palearis, plenior absque splendore.*

11. **GLYCYRRHIZINVS** pingvis, ac sine **Glycyrrhizinus.** fulgore.

12. **LVTEVS** ex ruffo albo permixto, in **Luteus.**

de *AGELL.* luteum quasi ruffum dilutum, convenit cum melino. *BODÆVS Comm. f. 722.* luteus color olim nuptiis auspiciatus, unde flammeo velabantur. *PLIN. l. XXI. c. 8.* causa apud *SCALIG. de Re Poët l. III.*

c. 101. Virgines reticulis tegebantur *lutei*
 pridie Nuptiarum. *TIBULL. l. II. El. 2. v. 18.*
 & calcei illis *lutei* soccique, *CATVLL. Ep.*
LXII. v. 10. SENEC. Hippolyte. v. 321. APV.
LEI. l. IX. Miles, quia apud veteres in deliti-
is, TVRNEB. l. XXVIII. c. 21.

LVTEVS, χλωεός, color ruber magis ni-
 grescens, & qui velut initium lividi & ni-
 gri, *Hip. 2. de mulier. χλωεόν* luteum s. vitel-
 lum ovi vocat. Dioscoridi passim pallidus
 color luteusve, *BODÆVS f. 897. & 984.* Di-
 citur à Luto herbâ ejus nominis & coloris
 apud *PLIN. l. XXXIII. c. 5.*

Galbanus.

13. *GALBANEVS* subluteus color, qua-
 lis esse solet in illis, qui naturaliter colore
 subflavo cum aliquali virore præditi sunt.
 Interdum sumitur pro *lurida* colore, qualis
 Gummi galbani. Dicitur & *GALBANVS*,
 & *GALBINVS, MARTINIUS* in *Lexic. Philo-*
los. color galbus, galbineus explicatur *χλω-*
εός, hoc est, viridis, pellucidus, flavus. *Hinc*
galbula avis, quæ hujus coloris, & apud *JV-*
VEN. Satyr. II. v. 97. galbana Rosa, hoc est
 coloris subalbidi, subruffi, pellucetisque.
VEGET. l. 3. c. 2. de malo medic. floren-
 tium *Eryngii* vocat *galbini* coloris, quem Her-
 barii vocant cœrulei, dilutioris & palles-
 centis. *TVRNEB. l. XVII. c. 8.* alii herbacei
 coloris faciunt, fuitque color foemineus.
Cel.

Caes. RHODIG. l. XXIV. c. 5. A. L. & LIPS.

l. l. Elect. c. 13. unde MART. l. l. Ep. 97. de molli galbanos habet mores.

14. *BUXEVS*, qui luteo dilutior à buxi *Buxens* foliis arefcentibus. *Buxans* pallor *Apulej.* l. 8. Miles.

15. *LVRIDVS* à similitudine coloris *Lu-* *Luridus* *ra.* i. e. utris coriacei. *FESTVS* l. X. *Orig. p.* 307. atque adeò à similitudine corii. *TVR-* *NEB.* l. VI. c. 17. Lura etenim os culei seu u- tris, unde *Lurcones* capacis gulæ *Homines.* *TAVBM.* *Comm. in Amph. p.* 87. est color ex flavo & nigro viridi. *SCALIG.* *Ex.* 325. § 16. & *Ex.* 104. qualis eorum, qui aurigine seu *Ictero* laborant. Inde & *Ictericus* color, *ἰκτερίκιον* item. Alii *Luridos* supra modum pallidos denominant à *Loro*, quasi *loro* percussos & flagellatos, *schwartzgelb.*

16. *BALIVS*, *BALIOLVS* est color triti- *Balius.* *ci* nostratis, quo colore *Afri* peculiariter cognominantur. *TAVBM.* *Comm. ad* *PLAVT. Pœn. V. 5. 22.*

17. *AVREVS*, qui in *Pannonico auro*, & *Aureus.* quo *Aurora* pingitur ad finitorem, est ex flavo & multo lumine, *Gallis* *Jaune-dere.* *Ovid. l. III. de Art. Am.* dicitur color

--- *Similis* qui quondam *Phryxon* & *Hellen*

Dicitur *Inois.* eripuisse *dolis.*

Hoc est, Arieti aurea, quo Phryxus cum colore novercæ insidias per freta fugit.

Citrius.

18. *CITRIUS* à pomis citriis, *CARICINUS* à caricis, *BYSSINUS* à Byssio Lini genere, *GENISTINUS* in flore amœnogeniæ. *Scarmil. l. II. c. 21.*

Croceus.

19. *CROCEUS* à Croco, Saffrangello croco scilicet diluto. *CLAUD. in Pany. Olybr. V. 274.* prata crocea vocat, hoc est grati coloris; aspectu enim pulchra croceus vocare, notat *Cass. BARTHIUS Not. ad b. NEB. l. XXII. c. 15.* Tales muliebres vestes *PLAUT. Epid. II. 2. 47.* Crocotula. *3. 5. 4.* Crocote effœminatis & semiviris propria. *FERRAR. de Re vest. T. I. l. 3. c. 20. pag. 242.*

Calthæus.

20. *CALTYLUS*, *CALTHEUS* rectius à Calthæ flore, quæ lutei coloris viola est, & à *VIRG. Ecl. II. v. 50.* Luteola Caltha, *PLAUT. Epid. II. 2. v. 47.* Tunica calthula ejusdem coloris. Renitet in arantiato pressiore flammans in Calthâ, & quandoque in ovorum gallinarum vitellis.

Burrus.

21. *BURRUS*, *BURRHUS* quasi ab igne *ω̄p̄*. Antiquis Burrus, qui hodie *ruffus*. Fest. Hispanis Baraccho. *BERUS* color Idem. Quare *Isac Pontan.* pro Melino *PLAUT. Epid. II. 2. 49.* legit berinum, quasi

vinatunica. Notat *BODÆVS Comm. fol.*
 498. τὸ ῥύπρον quandoq; *RUFFUM*, quan-
 doque *FULVUM* significare, haut ita ma-
 gno discrimine. *Ruffus* in Tauro non est
 planè rubens, sed ad flavedinem inclinans,
 conflatur ex flavi fulcique comparatione.
 De *Colore Birro* seu *ruso* in Lucern. *FER-*
RAR. T. II. R. Vest. l. I. c. 26. p. 57. Ruffus fla-
 vo obscurior, sive est flavus fuscus.

22. ὠχρὸς, color naturalis bilis amaræ, ὠχρὸς
 conflatur ex flavo alboque. *CASAVBON.*
ad l. XV. Athen. inter colorem πῖν ὠχρὸν &
 λευκοειδῆ parum, aut nihil discriminis esse
 dicit, quod verum, si πῖν ὠχρὸν pro luteo
 accipiatur, sed si pro pallore, magna inter
 utrumque Differentia, passim enim apud
Aristot. in prædic. qualit. Φοβηδεὶς ὠχρὸς
 pallidus, meticulosus. *BODÆVS ad l. VI.*
c. 6. Tb. f. 652.

23. *NITELINVS* color ruffus est ruti- *Nitelinus*
 lusve. Inde *MART. v. 38.* Crines ad ple-
 num ruffos & rutilos *nitela* & sciuri com-
 parat pilo, & auream vocat *nitelam.* *BO-*
DÆVS f. 213.

24. *FVLVVS* ex viridi & ruffo, ruffo *Fulvus.*
 obscurior, qualis in leone *fulvum* etiam. *Leonatus.*
 vulpis dorsum, in pannis *LEONATVS* dici-
 tur. Genus quoddam Aquilæ ab *Aristot.*
 maximè celebratum *fulvi* coloris *Ant. TI-*

LESIVS de colorib. c. XI. Fulvum quoque est rubrum & nigrum, ut fulvum aurum.

Ravus.

25. *RAVVS, Ravaster, Ravastellus, color fulvus obtusus quodammodo atq; obscuratus. Taubm. Comm. ad Plaut. Epid. V. l. 14. Ravus cui canitie caput inspergitur, unde rava Lupa apud HORAT. l. II. c. 27. pro canis & Varro, oculos ramos, pro glaucis. Marcellus tamen Ravum flavum explicat, & Festus ravi colores, qui sunt inter flavum, & castaneum medii. Sic spica flava rava dicitur Horat. Epod. c. XVI. Ravi Leones, legunt tamen alli flavi, quia Leo potius ζαυδόνου.*

Æneus.

26. *ÆNEVS color, veteribus pro ruffo rubidior est minusque obscurus.*

Boeticus.

27. *Boeticus sive HISPANVS, color obscurus, qui & pullus Hispanus. In Boeticâ Hispaniæ regione vellera Natura sua pullescunt. Scalig. Ex. 352. §. 12.*

Mutinensis.

28. *MVTINENSIS Enfumè Gallis, Italiæ Raan quasi Ravus, dicitur & FVLIGINEVS. & IMPLUVIATVS. Taubm. Comm. in Plaut. Epid. II. 2, 40. explicatur à Nennio, quod reperiatur in veste impluviata, quæ stillicidio fumoso impluta. TURNER. l. XIV, c. 19. Dicitur etiam impluviatus à parietum rubigine ex pluviae defluxu.*

Insuasus.

29. *INSVASVS similis luteo, qui fit fumoso stillicidio, seu color similis illi, qui est in trabibus, quas diutius fumus infectit.*

Taubm.

Taubm. Comm. ad PLAUT. Trucul. A. II. 2.
 26. Schwarze gelb / Belgis Zannet / Gallis fau-
 ne, tane.

30. **RUBIGINOSVS** in ferro à rubigine **Rubigino-**
 exeso, quem **SCARMILION**. l. II. c. 21. p. 183. **fus-**

em Bœtico & Hispano eundem facit ab
 usu gentis, etiam **THALASSICVS** dictus ab
 usu Nautarum, nec non **FERRVGINEVS**,
 qui Lugentium color, teste **TILES**. de color. **Ferrugineus.**

c. 6. unde hyacinthi à Virgil. dicti ferrugi-
 nei, non quòd is color floris sit, sed quòd
 lugubres Apollini. Sic eidem *Virg.* cœlum
 nubilum & triste ferrugineum. **BODÆVS**

Comm. in *Theophr.* f. 712. **Ferrugineum** colo-
 rem *duplicem* facit apud veteres, *alterum*
 lividum, sive ex cœruleo lividum, ut apud
VIRG. VI. *Æn.* 4. 303. ferruginea Charontis

Cymba; *alterum*, qui ferri imitatur rubigi-
 nem, quæ ex nigro rubroque obscura est, ac
 purpurea, quo sensu Columellæ *hyacinthus*,
 ferrugineus dictus est.

31. **MUSTELINUS** color **TURNEB.** **Mustelinus**
 XII. c. 10. ex *Terent. Eunuch.* 4, 4 **LENTI-**

GINOSUS color, & in Lienosis, Græcis
 μαστίτης fœdi coloris, pellis enim est mu-
 stellæ, non verò stellionis color. Hippocrati
 Πανίδες hoc colore insigniti nominantur.

32. **CANUSINUS** color turbato mulso **Canusinus.**
 similis, fuscus scilicet subniger, *canusina*
 fusca

fulcæ Romæ in usu magis fuerunt, ut in
Gallia rufæ. De iis MART. l. XIV. Epigr.
127. v. & FERRAR. de Re vest. T. II. l. 1. c.
25. p. 56. Color ex fulvo rufoque mixtus
quem CASTANEUM & subnigrum appel-
lant, Veneti *Roanum* obscurum, Insubre
TANETUM, quasi *castanetum* à cortice ca-
stanearum. *Scarmilion* l. a. p. 183. Tanè di-
ctum putat à septentrionalium fructu Tan-
In equis dicitur ALESANUS, Italis quoque
CERVATUS à cervis.

Cinnamo-
meus.

Temeus.

33. CINNAMOMEUS non longè ab
hoc distat, PINEUS à fructu Pini, CAME-
LINUS TERREUS, qui in glebâ nec pinguis
nec macra: CERATINUS in Aloë vilior
qui Venetis CAROBOLINUS ab *Arabico*
Carub. Et URSINUS, qui atro ravescit in
ursorum dorso. Ex flavis intermoriente
Luce SPICEUS in maturo hordeo: ARUN-
DINACEUS in Arundinis aridis foliis, &
TABACEUS non planè exucco fabæ cor-
tice.

Hyacin-
thinus.

34. Flavo si fulgor addatur HYACIN-
THINUS.

Regius.

35. REGIUS color, *Couleur du Roy* à ma-
joris rubiæ radice.

Arantiatius.

36. ARANTIATUS, *Citrangularis*, si au-
ro propior accedat, à colore aurantium.

Orellianus.

37. ORELLIANUS, cujus BARLÆUS

in reb. gest. Maurit. p. 128. meminit arantio
 proximus, nomen ab Oreliano loco, ubi
 crescit planta, ex qua succus exprimitur A-
 chiotli similis locum in Chiocolata obti-
 nens. WORM. l. I. Musci c. 4. f. 15.

S. XIX. Flavum colorem insequitur Rubri coloris species.
 RUBER, cujus pro intensione aut remissione
 de varii rursus exsurgunt colores.

1. RUBICUNDUS est color ruber inten- Rubicun-
 fior, si remissior, dicitur RUBIDUS, *rossog-* dus.
giante. Rubidus.

2. FLAMMELIS color, color *fiammeggi-* Flammeus
ante overo rosso chiaro, Seuerrot cum splen- dore.

3. RUTILUS, color de fuoco, igneus color, Rutilus
 rubicundior.

4. RUBINI color rubens ad coeruleum Rubini
 parum inclinatus, ad sanguinis cocci, lacca
 Indica colorem accedit potius quam minii,
 itaque quid coerulei admixtum habere vide-
 tur, ut granati & hyacinthi aliquid flavi.
 WORM. Mus. l. II. c. 17. f. 103.

5. CARBUNCULI color, qui carbonis Carbunculi
 igniti colorem praese fert, qualis in grana-
 to. WORM. f. 103.

6. COLOR DI LACCA *Paradiesroth* Di Lacca.
 LIBAV. l. III. Sing. p. 1033. qualis in villosa
 holoserico rubro, qualem pulchrum ru-
 brum colorem praemansa lacca exhibet.

Qui-

Quid Lac- Quidam *laccam*, chermes Arabum, putan-
sa, cum Amato, esse formicarum alatarum spec-
cus, formicæ enim magnæ in Pegu hæ-
materiam elaborant ex arbore succum ex-
sugentes, & ramulis agglutinantes, quos
dein exsiccant in umbra; alii statuunt, in-
star resinæ ex arboribus sponte exsudare
WORM. Mus. l. II. c. 34. Alias ad colore
rubrum utuntur pictores sanguine draco-
nis, succo scilicet ex arbore Draco in Cartha-
gena Peruana proveniente, teste M. A.
NARD, *c. XXXVIII.* nec non ligno ex Bra-
silia è fluvio Januario nascente colore ob-
scure purpureo, quod rubro colore inficitur
WORM. l. II. c. 18. f. 170.

Quid san-
guis
Draconis.

7. COLOR CARNEOLUS (â gemma)
sanguinis subcitrini aut biliosi vel locustæ
carnis similis. *WORM, l. II. c. 16. f. 99.*

Carneolus.

Amaraci-
nus.

8. AMARACINUS instar *Amaraci* color,
intensè ruber. *BODÆUS f. 520.*

Rufus.

9. RUSSEUS, & RUSSUS, RUSSATUS
ῥῆσις, color ad ruffum inclinans, dilucida-
tamen rubens, qualis in anagallide maritima
secundum *Æginet. L. VII. c. 11.* Color rufus
in factionibus fuit Circensibus. Reddunt
purpureæ tunicæ rubræ fuerant seu rufæ
quia purpureæ solæ imperatorum; quare
falso *TURNEB. l. XVIII. c. 19.* tunicas rus-
sas *Φοινικίδες* vocari vult. *FERRAR. de*

vest. T. 1. l. III. c. 11. p. 205. Germ. dicitur
 Ruffata veste sub Coss. Romani
 milites usi sunt ad celandum colorem simi-
 tudine sanguinis. *ISIDOR. Orig. l. XIX.*
 c. 22. Et Trimalcio apud *PETRON. p. XV.*
 tunica vestitus ruffea.

10. *SUBMINIUS* quasi subminiatus, ad Subminius.
 minium accedens. *Plaut. Epid. II. 2. 48. sub-*
minia tunica.

11. *COLOR SANDYCHINUS* è Sanda-Sandychius
 racha & rubrica temperatus, fitque è cerus-
 ta usta. *MARTIN in Lexic.*

12. *Color Tinctura THAPSIÆ*, βαψία
 θάψιον est rubra, è rubia Romanorum, ex
 qua hæc Tinctura nobilis. *Æginet. l. III. c. 2.*
 inde male putat *BISCIOLAT. I. l. XV. c. 15.*
 apud *Athen. l. VII. cap. 36. pro θάψιον θάσιον*
 legi.

13. *MULLEUS* color, à rubro mulli color. *Mulleus.*
 re, *ISIDOR. p. 1311. qui purpurei quasi, &*
calis calcei mullei Regum Albanorum. TVR-
NEB. l. XIX. c. 24. Isidor. opinionem præ-
tere Festi p. 322. derivationi, quod mullei di-
centur à mullando, hoc est suendo. De hoc
mulleo colore J. G. VOSS. de Id. l. IV. c. 5.
 pag. 1292.

14. *MALACUS* calor à colore malvæ, *Malacus,*
 quam *μαλάχην* vocitatum ex Athenæo do-
 cet *Gamerar. Plauto Bacch. l. I. 38. & Aul.*
 III,

III. 5. 40. MOLOCHINUS color ad purpuram inclinans, qualis est malvæ.

Purpurissæ. 15. **PURPURISSÆ**, qualis in Rubricetâ & purpurissâ, floridus color quo pictores utuntur & mulieres vanæ genas pingunt. olim fiebat ex spuma collecta effervescente purpura, cum ex ea tinctura conficiebatur. hodie ex lacca mixta cum cœruleo, & sibfarbe/ quasi corporeus color. Polluci *ἀνδρῶν* *κελ* ☉

Roseus. 16. **ROSEVS** à principe florum Rosæ non à Milesia, quæ nimis purpurea, nec ab alba, sed quæ inter utramque, jucundissimus color, & humano corpori, si id formosum est, quam simillimus. **TILES.** de Color. c. 28. Hunc colorem communiter **INCARNATVM** vocant à carne, estque ruber valde dilutus. De amœnitate Rosei coloris **C. BARTH.** ad Claud. p. 8.

Colossinus. 17. **COLOSSINVS** ab urbe Troadis, qualis in Cyclaminis flore.

Balausting. 18. **BALAUSTINUS**, à flore mali granati, qualis in nostro scarlatto.

Cerasinus. 19. **CERASINUS** in vinis rubellis. Hic color forte nota peculiaris servorum Neronis fuit, æquè ac prasinus color, cui imperator sè favebat, ita enim **PETRON.** Sat. p. 13. Trimalcionis s. Neronis ostiarium prasinatum

tum *Cerasino* cingulo succinctum inducit.

GONZAL. *Comm. p. 106. ad Petr.*

20. CARNEUS in exalbidis gingivis. Carneus.
21. PUNICEUS, qui in granis mali pu- Puniceus.
nici.
22. VINOSUS, quales botrorum acini, Vinosus.
quorum plane color vinosus agnoscitur,
cum maturescunt, nam dein nigrescentes
puniceum habent, quem post in *ἀλγεγῶν*
commutant.
23. LIENARIS Color SCARMIL. I. II. Lienaris.
c. 17. p. 169. atratissimus rubor.
24. XERORHODINUS in rubra pur- Xerorhodi-
pureaque siccata rosa; & autumno in vitis nus.
foliis: dicitur & XERAMPELINUS, Italis
color di rosa secca.
25. SANGUINEUS admodum vegetus. Sanguineus
Blutroth.
26. FIGULINUS, in latere semicocto, Figulinus,
dicitur etiam *Helvius, Badius, BALIUS*, &
pheniceus *ὑπὸ τῶν βαίων* i. e. ramis palma-
rum qui colorem spadiceum referunt, hunc
colorem Hispan. *Vayo* vocant, Ital. *Baio*,
Gall. *bay*, Belg. *bayard. Spadiceus* item.
Lateritius.
27. ONYCHINUS in ungue humano Onychinus
vegete rubente.
- §. XX. RUBRO associatur PURPU. Purpuretis
REUS dicitur, quasi purus purus *ἢ* five color ejus-
que species
Aa Ignis.

Purpurei
coloris di-
gnitas.

Ignis. Purpuræ olim pretium margaritæ
æquale fuit. *PLIN.* IX. 40. Inde ob pre-
tium purpureus amictus Diis attributus, &
Junoni à *STAT.* l. X. *Theb.* v. 59. & Venere
ab eod. l. I. *Sylv.* 2. v. 150. & Proserpina
apud *CLAUD.* L. II. *de Rapt.* v. 17. Postea
Regum vestitus, ut de Latino *VIRGIL.*
l. VII. *Æneid.* v. 251. Didonis Reginae *Id.*
Æn. v. 644. & l. IV. v. 137. & Persarum HE-
RODOT. l. IV. Imprimis Consulum Re-
man. & Imperatorum, unde *purpura* pro
ipso magistratu. *LUCAN.* aut *Ovid.* in *Ps.*
neg. Pison. v. 70. *CLAUD.* l. III. *de Cons.*
Honor. v. 4. *Ovid.* l. 1. *Fast.* v. 81. *purpura*
Senatus apud *STAT.* l. II. *Sylv.* 7. v. 47. &
purpura summa, hoc est, imperatoria; ut
explicat *FERRAR.* T. I. R. V. l. II. c. 9. & im-
peratoribus solis licitum Encausto atr-
mento ex *purpura*, non aliis sub capitis por-
nauti, *PANCIROLL.* & *SALMUTH.* Not.
in *Eund.* nec non *BARTH.* in l. III. *Claud.*
Conf. Honor. v. 4. qui ib. ad v. 15. regium me-
rem adducit, *purpura* principali excipere
infantes recens-natos, unde *Porphyrogeni*
in *Historia Byzantina*, & *purpureo* foti ge-
mio. *CLAUD.* in 6. *Conf. Honor.* v. 67. *Ledi*
purpura instrati. *Claud.* *de bell. Gild.* v. 37.
MART. l. II. ep. 16. & l. III. ep. 82. l. XII. ep. 17.
& l. XIV. ep. 147. nec non libri *purpura* or-
dani

nati. MART. l. I. Ep. 118. v. 16. l. III. Ep. 2. v. 10:
 l. V. Ep. 6. v. 14. l. X. Ep. 93. v. 5. Romanis per
 omnes vestes erat *purpura*, nimirum in præ-
 texta. FERRAR. T. I. l. II. c. 4. p. 141. 143. in
 lato clavo. Id. l. III. c. 12. p. 208. in paluda-
 mento Id. T. II. l. III. c. 15. p. 125. & trabea
 purpurata, in lacernis. Idem T. II. l. I. c. 23.
 quas & vulgo concessas arbitratur: *Alexand.*
tamen ab Alex. l. V. c. 18. saltem iis impro-
 bam dictam concessam opinatur, hoc est
 obsoletam, non murice, sed herbarum suc-
 cis infectam.

§. XXI. *Purpureus color* olim hodieque Unde fit
 diversis rebus conciliatus, constituitur ita. *Purpureus*
 que *alius Marinus*, *alius terrestris* cum her- color.

MARINUS Purpureus & ex Animalibus
 desumptus

I. Ex ipsa *Purpura* animalculo marino. *Marinus ex*
 Hujus carnes dum ad Tincturam condiun- *Animalibus.*
 tur & aqua diluuntur, in lebetæ plumbeo
 coquantur, pro regimine Ignis sanguis inca-
 lescens modo in cyaneum colorem, modo
 in alium commutatur. Author tamen *Vi-*
truvius, *Purpuras* sive testacea pro soli pro-
 prietate alium atque alium habere colo-
 rem, & apud Tyrum quidem rubrum, circa
 Africam puniceum succum emittere, quo
 & *purpura* tingatur, quam violaceam ap-
 pellant.

pellant. *BODÆUS Comm f. 868.* Alii ratione littorum variare scribunt, ut in Ponto & Gallia atram, inter Occid. & Sept. lividam inter Orient. & Occid. violaceam, ad Meridiem vero rubram reddat purpuram. *Flor.*
 qui ipſis ſanguinis loco eſt, colorem fundit qui *PLIN. IX. c. 36.* dicitur purpurea ſanies *Sammonic.* fucus. Hodie amiſſa purpura quia Syria aliaque loca, ubi olim inveniebatur, à Turcis habitantur, qui neſciunt modum venæ eximendæ, in quâ color lateo
NIERENBERG. de Miraculoſ. Nat. terr. præmiſſ. c. XCIII.

Ratione littorum.

Purpura vera Aſyria.

Africana.

Getula.

Laconica.

Coa.

Purpura ratione littorum olim

1. ASSYRIA. *Petron. Sat. p. 60.* Aſſyriam concham miles laudabat in unda. *VIRG. II. G. 470.*

2. AFRICANA, à Meninge Africae Inſula non longè à ſyrtibus ſita. *Plin. lib. VI. c. 31. Getulica.*

3. GETULA. ejus meminit. *Plin. l. V. cap. 1.*

4. LACONICA à RAUSAN. in Laconia celebrata, de ea *HORAT. l. II. c. od. 18.* dicitur Tænarius fucus. *Valer. Flacc. & STAT. l. I. Sylv. 2. v. 151.* purpura Oebalis.

5. COA laudata ab *HORAT. l. IV. Od. & JUVEN. S. VIII. v. 101.*

6. MELIBOEA à nomine Insulæ, in qua Meliboea, tincta. LUCRET. l. II. Melibæaque fulgens Purpura Thessalica. V. & VIRGIL. V. Æn. v. 251.

7. TYRIA omnium olim nobilissima Tyria coloris nigricantis, dicta & SARRANA, quia Sar olim Phœnicia urbs, quæ postea Tyrus. Sarrano dormiat ostro, hoc est, purpura. VIRG. l. II. G. v. 511. Tyriæ absolute pro vestibus apud MART. l. IV. Ep. 28. & l. VI. Ep. 11. Cadmea Tyros. De Tyria nobilissima egregia SALMAS. ad Tertull de pallio, & FERRAR. T. I. R. Vest. l. II. c. 7. & T. II. l. 1. c. 23.

8. SIDONIA urbs Syriæ, unde Sidonia. Sidonia. um ostrum HORATIO in Od. & STAT. L. III. Sylv. 2. v. 139.

Laudata & Tarentina rubra, & Sardinia. Ratione præparationis DIBAPHA præcipue Tyria, quando magnifico impendio aliquoties tincta. CLAUD. l. II. de Laud Silic. v. 333. tincta repetito murice fila. Bis Afro murice tinctæ lanæ. HORAT. l. II. Od. 16. nec Sidonio mollis aheno repetita bibit. lana rubores. Senec. in Herc. Octavo. v. 663. MARTIAL. l. II. ep. 28. l. X. ep. 11. Ovid. de Medic. f. v. 9. Mixtus in purpura color ex hac præparatione, aut enim puniceus & ha-lurgus æqualiter misti, aut puniceus exupe-
Aa 3 rabat

rabat halurgum, aut contra, ex his variis exuperationis gradibus, varii colores emerferunt. *SAVOTIUS de Nat. Col. c. XVII.*

Ratione coloris PURPURA

Ratione coloris purpurea triplex.

1. *Παρφυρῖδην*, coloris violacei saturati & subnigricantis, qualis Tyria, quo obscurior, eo erat carior, splendida & fulgore luminoso ad Solis radios ignem repræsentans. Unde *ardens Purpura JUV. S. XI. v. 155. Virg. l. IV. Æn. v. 262. & MARTIAL. l. V. Ep. 20. flammata toga. Quæ autem minime luminosa, Catoni Fusca Purpura dicta FERRAR. T. 1. l. II. c. 7. p. 152. Purpura hæc violacea exsaturata, aut color roseus quodam nigrore delibutus.*

2. *Φοινικὸς*, *PUNICEUS. PLIN. IX. c. 39. ruber*, Talis Tarentina, à colore puniceo maturæ palmulæ. Si puniceus solitarius verum vegetum exhibet, quod splendet in colore *Rouge d'Escarlatte. Savot. de Color. c. XVI.*

3. *Ἀλγερῖδην*, colore glauco irato maris simili, unde *VIRG. IV. G. v. 373. mare purpureum*, talis conchyliata, quæ vividum illud bleu protulit, quod in colore d'Azul de Levant subluceat, Hanc quidam pro iris firma putabant.

Purpureus color ex aliis Animalibus.

§. XXII. 2. Ex MURICE Testaceo color *Murcinus, Ostrinus. GELL. l. II. N. c. 21.*

c. 26. ostrum exuperantiam splendoremque ruboris habuit, quo reliqua purpura caruit, subrubeus itaque color. Vulgo tamen confunditur cum purpureo colore Puniceum. Ostrum. *CLAUD. Paneg. Olybr. v. 9.* Murice tincta vestis. *MART. l. V. Ep. 23.*

3. Ex *Conchyliis* Purpureus color è cœruleo & rubro, qualis est Martiæ violæ, qui expirante Bleu rufescit, hæc Conchæ species confunditur cum Murice. *PLIN. l. XXI.*

c. 8. tertium genus purpuræ numeratur, de qua *GRANGÆUS Comm. in JUV. S. III. v. 81. p. 100. & Sat. VIII. v. 101. p. 320.* De *CONCHYLIA* veste *SUET. in Cesar. c. 43.*

4. Ex *Conchyliorum buccinorumque operculis* permixtis cum Blattis Byzantiis color purpureus *BLATTEUS*, & Ronddet. blattas vocat clypeum purpuræ. *FERRAR.* tamen *T. I. l. II. c. 7. p. 151.* aliter sentit, qui *blatteum* colorem ex vermiculis Chermes ipsi Blattis dictis paratum statuit. *PLIN. l. XXI. c. 2. blatteum* colorem Onychinum facit, estque color ex albo purpurascens.

§. XXIII. *Terrestis color Purpureus*, qui non in profundis vadis quæsitus, sed in sicco carptus, sic

Color Purpureus ex terrestribus.

1. Ex cocco *Insectorum terrestri* grano, de qua *COCCINEA* Purpura. *PLIN. l. IX. c. 41. l. XVI. c. 8. l. XX. c. 2. & l. XXIV. c. 4.* Quia

Ex Cocca.

ex granis, dicitur *Couleur de garence*, color
di grana, & propter grana ista, *Chermes di*
sta, *color di carmesino*, *colore di Scarlatto*
 & propter vermiculos, qui cocci medullis
 insunt, *Gallis Pastel d' Escarlatte*, & *Ver-*
meil, *Vermeillon*; Latinis color *Vermicula-*
rus & *quisquiliatus*, quia *quisquiliam*, *κοσσυ-*
λιον PLIN. I. XVI. c. 8. *granum cocci*. *Cher-*
mes Arabum à verme dicitur, de quo verme
 ex cocco seu ramulis *Ilicis cocciferæ* prope
Monspelim nascente pluribus *BODÆUS*
Comm. in Theoph. I. III. c. 16. f. 237. *BE-*
LON. I. I. obs. c. 17. *STR OBELB. in Gallia*
Polit. medic. Descr. & de Conf. Alchem.
c. I. usque VIII. BODÆUS f. 868. *Chermos-*
num colorem à Belgis rubro, purpureo, in
 carnato, violaceo attribui statuit, & non
 diu albo & viridi colori in pannis & sericis
 attributum.

Ex Cocche-
 nille.

2. *Ex granis Cocchenille* ex India occiden-
 tali allatis, quæ similia sunt *Cimicibus* qui-
 bus detætum caput. De iis, quid proprie
 sint, agit *POTER. Pharm. Spag. sect. 3. pag.*
239. *BODÆUS Comm. f. 238.* ait, quosdam
Cousemelle vocare, & confici ex granis pilu-
 lisve radici *pimpinellæ* adnascentibus, qui-
 bus serica roseo tingantur colore, quas ta-
 men pilulas se nunquam observasse fateatur.

Ex rubiâ
 Insectorū.

3. *Ex Rubiâ Insectorum*, *Garanzia* dicta
 quam

quam tanto in pretio esse scribit J. C. SCALIG. ut nunc regium colorem multi nominant.

4. *Ex Sandice Indicâ* tantæ excellentiæ purpura, ut illi apposita alia quævis speciei cineris decolorari animadvertatur. Ex sandice.

5. *Ex radice Anchuse* sanguineo colore inficit. Ex rad. Anchusæ.

6. *Ex fuce marino* planta marina, ex qua nobilissimus color purpureus, quo genas mulieres olim pingebant, indeque fucus dictus. WORM. *Mus. l. 2. c. 35.* exterius in eo obscurus color, sed si planta aceto irrigetur, in purpuram degenerat. FERRANT. *Imperati Hist. Nat. l. XXVIII. c. 9.* Ex fuce marino.

7. *Ex semine Achioti*, ab aliis Panaqua, Ex semine Achioti. MARGGRAV. *l. II. de Plant. Bras. c. 3.* ex eius granis, quæ uvis similes, rubentibus fit Tinctura Coccinea, qua pictores utuntur. WORM. *l. 2. Mus. c. 21. f. 179.*

Ad colorem denique Purpureum pertinet Colori Purpureo succedunt. COLOR HYGGINUS ex cocco purpureo succedunt. PLIN. IX. c. 41. An Hygginus, Hygginus, an alia res fuerit, non constare affirmat BODÆVS f. 239.

COLOR AMETHYSTINUS ex rubri Amethystini & cœrulei mistura violaceus, de quo MAR. TIAL. *l. XIV. ep. 154.* instar Gemmæ Amethysti. In Amethysto namque fulgor violaceus,

laceus, dilutus Hyacintho, unde *Uaxiv*
uaxiv. Anselm. BOOT de Gemm. l. 2. c. 29.

Janthinus.

COLOR JANTHINUS violaceus, un
 de *Mart. l. VI, Ep. 21.* dixit Jantida Nym
 pham nupsisse stellæ, quam *STAT. LI. S.*
var. vocat violantillam.

Amurginus

COLOR AMURGINUS ab Amorgo
 purpurea herba vestibus inficiendis dicitur
 alii rectius interpretantur lini genus fuisse
 quod purpura plerumque tinctum.

Byssinus.

COLOR BYSSINUS, interdum purpu
 reus, colore aurum imitans & splendorem
 & fulgorem. *TURNEB. l. XIX. c. 25.*

Coloris vi
 ridis spe
 cies.

§. XXIV. *Purpura* succedit VIRIDIS co
 lor, ex albo, rubro, tenui atque colore ble
 fit. *Ejusvaria species.*

Herbidus.

1. *Color* HERBIDUS, qui non inusitatus
 in vestibus Priscorum. *CLAUD. in Ruffin.*
l. 2. v. 104. Amictas herbas imitans
STAT. l. 2. Sylv. 1. & de Bello MART. l. 1.
Ep. 23.

Molochiti
 cus.

2. MOLOCHITICUS saturatè viridibus
 in Jaspidibus quibusdam, in aliis dilutius
 WORM. *Mus. f. 94.* viridis & opacus in
 foliorum malvæ *Molachitis. ib. f. 95.*

Smaragdi
 nus.

3. SMARAGDINUS grato virore ocu
 lorum aciem ita demulcet, ut omnem viriditatis
 dariorum amcenitatem superet, planè viriditatis
 dis, *WORM. L. II. c. 18.*

4. CHRYS

4. **CHRYSOLITICUS.** Smaragdo di. Chrysolitior, non nihil flavedinis adjunctum habens. **CUS.**

5. **FESTUCINUS** levior viridi in palea nondum matura, & in citrio maturecente. **Festucinus**

6. **PRASINUS** saturus viridis ex fulvo & nigro, qualis in porrorum caudis, unde **Prasinus.**

& **PORRACEUS.** Italis *verde giallo*. In factionibus Circensibus, ubi albata hiemi, **Porraceus**

Ruffea aestati & Soli, Veneta caelo, mari, autumnno; sic *Prasina* veri dicata, de quibus

CASSIODOR. I. III. *Var. Ep. 51. Bisciol. T. I.*

I. XIX. c. 6. *Prasina* præ reliquis amata Imperatoribus **JUV. S. XI. v. 196. SUET. Calig.**

c. 55. & in *Neron. c. 22.*

7 **HYALINUS**, perspicuus pellucidus, quale vitrum & aqua. Hyali saturato fucata **Hyalinus**

colore. **VIRG. l. IV. Georgic.** dicitur & **VITREUS** color seu subviridis, **GLASTEUS**, **GUASTUS** ab herba statide vitrei

coloris, prasino subest, uti & **ÆRUGINOSUS.** Aliter atque aliter sumitur, quatenus

enim herba viridis, succusque ejus viride vitrumque dicitur *ισατῶδες*; quatenus vero

caruleum, accipitur pro cœruleo colore. Cum viridem significat pro remissione ac

clariore accipi debet; cum cœruleum denotat, pro intensiore. Belgis *Zee-græn* color

lor

lor remissus viridis & saturatus cœruleus
BODÆVS 724.

Myrtinus,

8. MYRTINUS color est fructus myrti
maturi, unde *Petron.* p. XI. *myrtea gasci-*
pina. *Myrteus* color laudatur in equis
PALLAD. l. IV. c. 13. TURNEB. l. XIX. c.
olim color Cynædorum fuit. GONZAL
Comm. ad Petron. p. 63.

Ad viridem colorem referuntur *Vert-*
gay, vert-brun, vert-noir, vert de mer.

ColorBleu.

§. XXV. Cum VIRIDI colore in quibus
busdam convenit color BLEU. cœruleus.

Cœruleus.

1. COERULEUS proprie, *Bleu celeste*
â cœlo nomen habet. SCALIG. *Ex. 66. S.*
dicitur & SAPPHIRINUS â gemma. *Koe-*
ve ☉. De miraculosa pluvia cœrulea, quæ
chartam tinxit colore cœruleo prorsus
mitem, quem apud Aromatorios emere so-
lemus, in Scania multis locis decidentem
videri poterit WORM. *Mus. l. I. c. 5. p. 17.*
qui ejus partem penes se servavit.

Venetus.

2. VENETUS, quem Egnatius vult esse
giallo, & dictione mera Germanica
alii tamen cœruleum statuunt. Quid pro-
prie sit, dubitat SCALIG. *Ex. CCCXXV.*
S. 10. Celebris color ob factionem Auriga-
rum in circo, de quo CASSIODOR. l. de
Spectacul. CHRYSOSTOM. l. de Circo, &
J. Ces. BVLINGERVS de Lud. *Circens.* Ve-

netæ factioni adhæsit Vitellius, ut & Verus
Imp. teste Capitolino.

3. GLAUCUS, cœruleus color ex albido. Glaucus.

Si in oculis hic color spectetur, *Casius* dicitur à cædendo, quasi quis oculis cædem minari velit. TILES. *de Color. c. II. Glauco* tamen oculos TURNEB. *l. XXVII. c. 27.* ad

virides deducit, qui per contemptum *no-*

Etini, PLAUT. *Curcul. 1. 3. 35. ibid. II. 1. 16.*

herbei, & alibi *felini*; & tales oculi Romanis non placebant. *Glaucus color* DIOSC.

Διαυγής, *διαυγής* subviridis, vitrum referens *Διαυγής*.

pellucidum. *Couleur d'azur & d'eau*, grûn-
blau/wasserfarb/ Poëtæ, *glauca* salices albæ,

quod color ad albedinem vergit. BODÆUS

Comm. f. 642. 894. 966. Glauco colore equi

nascentes apud Mycenæ ob formam cele-

bres. TURNEB. *l. XIII. c. 4.*

4. Κυανός. Cyaneus, CYMATILIS, Italis

Celestino, Gallis *Couleur per se ou bleu couleur*

semblable aux flots de la mer. Constat ex luci-

do, candido & leviter nigro, vel, ut vult Pla-

to, ex nigro admodum saturo, ut *Glaucus* ex

cyaneo & albo. BODÆUS *Comm. f. 966. Cy-*

matilis dicitur, teste BAYFIO *c. 2. de Re vest.*

à κύμα unda s. fluctu, Græcè rectius κύμα-
κύματα: *δης*. hoc est undosus; idem qui MARI-

NUS, THALASSIUS; quæ sunt Synonyma
parum

parum differentia. De hoc *OVID. l. III. d.*
Art. Am.

Hic undas imitatur, habet quoque nomen
ab undis,

Crediderim Nymphas hac quoque velle
tegi.

Quibusdam *cymatilis* est viridis color sicut
 obscurus & nigricans. Germ. blau weiff
 grün. *Cymatilis* differt ab undulata velle
 sive camelatto, sive trisanello, quia undulata
 ta ab undis in ea expressis, *cymatilis* vero
 colore. *BRODÆVS miscellan. l. II. c. 24.* Ve
 getio *cymatilis* color *Venetus* dicitur, nomen
 dicitur Homero.

Gladius.

5. **GLASTINVS** ab *Isatide* herba seu
 glasto (Germ. glast à gleissen) cujus cauliculi
 insignis viridis, unde ad colorem viridem,
 & flores melini croceique ad colorem
 luteum refertur, quia etiam herba luti dicitur
 tur. *TVRNEB. l. VI. c. 7.* Succus tamen crucifera
 satilibus molis expressus exhibet **INDIVAS**
Pictoribus usitatum; unde & color **INDIVAS**
CVS, dicitur, color di **GVADO**. Gallis *Fibra*
rea, cujus gradus **PERSVS**, **TVRCHINVS**,
AZVRRVS. Et quia hic succus exprimitur
 in magnas pilas sive globos pro Tinctura
 cærulea, *Pastellus* vocatur. Hisp. & Gallis
Couleur de Pastel. **BODÆVS Comm. fol.**

Pastellus.

6. *SILARIS Atticus* cœrulei species, qualis in flore borraginis, quo pingere Polygnotus & Mycon instituerunt primi. *SCARMIL.* de Color. l. III. c. 23. & *SIL cœrulei* coloris esse ex *PLIN.* & *Vitruv.* probat *SAVOT.* de Color. c. XXI.

7. Si remissior, cœruleus *Cinereus*, quem *Scalig.* Ex. 325. §. 15. eo refert, alii tamen potius ad nigrum.

§. XXVI. Denique color omnium validissimus *NIGER*, *nero* Ital. Gallis *noir*, cuius Coloris Nigri species, variae species pro intensione & remissione.

1. *ATER*, si in summo fastigio, quasi à terra; *ANTHRACINUS* ab Anthrace, carbone extincto, color aspectu injucundus; unde & infaustus habitus *TURNEB.* l. IV. c. 14. Unde *HORAT.* l. IV. Od. II. atræ curæ. *Atræ* Romanae foeminae in luctu ubi Romanis libertas constitit, post amissa libertate sub unius dominatu *albata* luxerunt. Cur autem postea albis luxerint, quaerit *PLUTARCH.* quest. Rom. 16. *Lips. Comm.* l. II. Ann. *Tacit.* tantæ mutationis causam lucam suspicatur posterioris ævi, ut post sextam galbaneanam vestem, vulgatam Coam, post galbaneanam, cœruleam, & tot colorum genera sprete fuerit albi usus, à sexu præsertim superbo, inde ad luctus translatus.

tus. Vid. etiam *BISCIOLA T. I. Adv. l. II. c. 18.* *GEIERUS de Ebraorum luctu cap. 3.* nam & album Græcis Japonis aliisque in luctu consuetum *STUCK. l. II. Antiq. no. c. 26. f. 235.* refert, quanquam ater & pilus consuetior. V. *KIRCHMAN. de Funer. Rom. l. II. c. 17. p. 232.* *KORNMAN. de mor. rac. mort. Part. VII. c. 33.*

Piceus.

2. *PICEUS, nero comme pice. nigerrimus TURNEB. l. XX. c. 7.* notat ex *VIRGIL. Æn. 9.* Piceum sudorem.

Pramnius.

3. *PRAMNIUS ater cum splendore, Indica gemna PRAMNIO.*

Furvus.

4. *FURVUS, color ἐπέλευς niger, unde Festus, furvi boves immolati Averno, hoc est, nigri. Furvum à ferreo, quia fervor & ardor nigredinem inducit. RITTERSHUSEN ad Oppian. p. 267. à furvo colore Fures dicitur putat.*

Ægyptius.

6. *ÆGYPTIUS convenit colori furvi à PLAUT. Pæn. V. 5. 12. memoratus, quibus ut APVLEI. l. I. Florid. ait, in corpore color noctis, & apud Petron. in fragm. ed. Goussier. p. 89. puer Memphiticus tinctus colore noctis.*

Coracinus.

7. *CORACINUS, quasi corvinus, niger à κόραξ corvus; quamvis & pilcis subnigri coloris ejus nominis. Ital. nero rilucen.*

8. **SUBVOLTURINUS**, *Plaut. Rud. II. 4. 9.* Subvulturinus. color subniger, qui vulturis. Colossianus.
9. **COLOSSIVS**, color corvorum nigredini æmulus dicitur à *Bodeo f. 1060. ex Strabone*, alii tamen in purpuram declinantem faciunt, qualis color cyclaminis, cui à *PLIN. l. XX.* hic color attribuitur, & à *DO-DON. l. de Convolv. c. XIII. p. 57.*
10. **PVLLVS**, qualis *nativus terra color*, *Pallus*, unde *pullus* quasi purus, quem ad impluviatum refert *TILES. de color c. V. pauperum*, color, qui pullati, & pullata turba, & apud *CALPURN. Eccl. VII. pulla & sordida pauperas. V. BARTHIUS in Not. pag. 381. & TURNER l. XXI. c. 3.*
11. **NIGRICANS** color, *noirastre.* Nigricans.
12. **FUSCHS**, si niger extra obscuritatis fastigium, *Φαῶς à Φῶς Ignis*, *brann à bremen/ Ical. Bruno Gall. brun*, cujus species *gris-brun, gris-noir.* Albo fuscus opponitur, ut candido niger. Si maximè fuscus, *PRESSUS* dicitur, qualis in vestibus. Pressus.
13. **AQUILUS** color ad fuscum, quem *MARTIN. in Lexic. ex Festo ab Aquæ* colore deducit, cujus color neque albus, neque niger, sed incertus, vel etiam nigrior, *Taubm. tamen Not. ad Plaut. Rud. II. 4. 9. ab aquila*, cujus color subniger, dictum censet. *Homo corpore aquile memoratur à Plaut.* Aquilus.

Pæn. V. 2. 152. & meminit SUET. in vit. A. c. LXXIX. coloris inter Aquilum & candidum medii, subaquili.

Murinus.
Morulus.

14. *MURINUS* color, qualis murium.

15. *MORULUS* apud *Plaut. V. 5. 10.* quod *MAUROLUS* à Maurorum colore, quæ per se teste *VIRGIL. moret. v. 33.* Torta comant labroque tumens & fulca colore: alii *Morulam* interpretantur à *Merula* ave, quæ instar corvi nigra *TURNER. l. X. c. 24.* *ciatus* à moris maturis. *TAUBM. Plaut. l. a.*

ZóφερⓄ.

16. *Color ZóφερⓄ & ὄρφνινⓄ*, qui interterso lævigatoque corpore eo loci, ubi nulla fit luminis reflexio.

Cinereus.

17. Si remissior color niger cum albo *CINEREUS*, *Couleur Cendroe* cujus species *Leucophæus* ex λευκῶ albo & Φαιῶ subnigro mixtus. *FERRAR. T. 2. l. 1. c. 23. p. 50.* Ita *lis berretino* è grigio gran. Gallis quoque *Couleur de Casfidoine.* fumeus color; in animalibus in specie *Murinus* dicitur; in equis *glareus*, *Le ardo* Italis. *Asinius* color etiam *Onagrius cineritius*, *BODÆUS f. 1173.*

ἐπίωξ -
κνⓄ.

ἐπίωξκνⓄ color leporum proprius; *κνὸς* autem *oliva* acerbæ species nigris maculis distinctæ, *WALDVNG. de lepore c. 20. p. 29.*

Plumbæus.

18. Si fuscior niger, *PLUMBÆUS* dicitur.

tur, Lividus, *OLIVASTRVS*, qualis ex gravi *Olivastrus*,
 Corporis ictu provenit.

Sed *haec de coloribus* sufficient; liberalius
 paulo extra oleas ubi progressus, *redeun-*
dum nunc ad *Gammaros* nostros, & *de colo-*
ribus eorum tam in crudis, quam coctis qui
 observantur, sequenti capite subjungen-
 dum.

CAPUT XVII.

Gammarorum & Crusta-
torum quoad colorem
specialis considera-
tio.

§. I.

Crustata tam marina, quam Gammarum flu- Color va-
viatiles maximè colore variant, dum rius Gam-
ex fluviatilibus alii cymatilis vel subcaerulei marorum
coloris, alii ferruginei, alii obscurioris nigri- fluviatil.
tantis, dum adhuc vivi sunt. SCARMITUM, tam vivo-
 LION. l. II. de color. c. 15. fuscum colorem tum,
 in Gammaris agnoscit. SPERLING. Zoo-
 log. Pbyf. p. 434. *subviridem* qui ad nigrum
 tendat. *Post cocturam alii obscure rubent,* quàm cō-
 alii dilutè, alii intensè, præcipue *crusta re-* storum,
 cetera abjecta.

Marinorum
color.

S. II. *Marinorum integumentum quorundam unius, quorundam plurium colorum.*

ASTACUS marinus ex rubro flavoque livescit. PLINIUS Elephantum ex Astaceo nigrum appellat, quod plurimi interpretantur colorem violaceum exsaturatum, partim ratione ac Virgil. violas nigras dixit; partim tant ergo hunc Elephantum esse colorem purpurei & violacei, rubere autem cum coctus.

Color
Squillæ.

SQUILLA dicitur apud Athen. in *Expeditis* verso καί εἰς μαρολιτίνης, quod purpureum vertitur coriacea, Dalechamp. tamen interpretatur puniceam, καί εἰς λη enim veteribus calcei genus phœnicei, quem colorem Squilla refert. Hinc ab Epicharmo ibidem apud Ath. καί εἰδες Φοινίκαι phœniceæ Squillæ vocantur. Locusta sunt albicantiores, quanquam & in Ligustico mari nigricantes.

CANCRO-
rum mari-
norum.

CANCRO-
RUM *marinorum color* maribus quidem rubentior, fœminis ex livido in cyaneum tendit. BELLON. de *Aquat. l. III. cap. 3.*

Cancro-
rum mari-
norum.

PAGURI vivi color multo vividior est quam demortui, in vivis præ nimia rosæ exhalatione tergora veluti subnigra apparent, cocti autem colorem mutant, adeoque ex parte rubent, ex parte nigrescunt. GESN. f. 121.

In novo orbe ex Brasilia JOSEPHUS Jesuit. Brasiliensis
 1560. scripsit, reperiri *Cancrorum* genus suum can-
 quoddam viridi colore, & parare sibi in solo *cancrorum*.
 foveam. MAIOL. Coll. IX. p. 377. esse ibi-
 dem quoque genus *coloris atris*, quod cito
 sumtum presentaneum & immedicabile ve-
 nenum, referente Balthasaro Diazio apud
 Eund. MAJOL. p. 378. Mirum tamen, has
 duas species non observatas fuisse in diligen-
 tissimo Brasiliae perscrutatore MARGGRA-
 VIO.

GUAIAPA apud Brasilianos *coloris*
obscure brunni, & variegata maculis ex albo
flavescentibus MARGGRAV. l. IV. *Histor.*
Brasil. c. 19.

GUAIAPAE pedes & venter albicant, testa
 dorsi maculis brunnis ordinatim distincta.
Id. ib. f. 182.

GUAIAMIRI testa ferruginei coloris,
 brachia & crura violaceo-purpurea. *ib.*
fol. 183.

ARATUPEBA testa ex rubro, brunno, vi-
 ridi, caeruleo, albo mire mixto colorata &
 punctulata, in cujus medio macula rubra
 instar pyramidis.

CIRI OBI testa obscure cinerei coloris,
 maculis olivaceis, crura caerulea, remiges
 Cinnabarii coloris *ib. f. 184.*

AGUARA UCA testae color cinereus cir-
 cum-

cum circa pallide flavo umbratus, forcipibus
albi coloris.

Uca una cancer palustris olivaceus flavo
in extremitate intermixto. Ibid. c. 20. f. 184.

ARATU PINIMA testa multiplici coloribus
picta, brunno, caeruleo, albo, rubra punctis
tim variè intermixtis.

POTIATINGA Gammari color totius
candicans, punctulis minimis hepatici coloris
per totum variegatus. Ibid. c. XXI.
fol. 188.

Cum tanta
colorum
diversitas
in crustatis.

§. III. Mirum videri posset tantam
varietate Naturam prospexisse crustaceis.
De Polype quidem Ovid. Halieut.
fragm. v. 32. quod eludat retia fraude.

Quod sub lege loci sumat mutetq; colorem
Semper ei similis quem contigit. -- -- --

Variat Polypus.
Squatina.

Idem affirmat *OPPIAN*. Hal. l. II. v. 238.
Ælian. l. I. var. 1. Ex Piscibus *SQUATINAM*
colorem mutare *ARISTOT*. l. IX.
Hist. c. 37. non vero sepiam, ut quidam vo-

Tarando.

lunt, affirmat *VOSSIUS* de Id. l. IV. c. 5. p.
1295. Tarando Scythiæ fera dicitur in mille
se vertere pilorum imagines, notante *RIT-*
TERSUS. Comm. in Oppian. p. 2; 8. Chamæ-
leontem pro loci varietate colorem variari
modo viridem, modo nigrum factum, pro-
pria experientia confirmat *JOH. LEO*. Afri-
canus. l. IX. de Afric. c. 54. p. 765. de ejus
muta-

Chamæ-
leon.

mutatione ARISTOT. l. II. H. A. c. II. &
 l. IV. de part. anim. c. II. colorem tamen
 candidum ipsi abnegat PLIN. l. VIII c. 33.
 SOLIN. Polybist. c. XLIII. PLUTARCH. de
 Caus. Nat. c. XIX. invenit tamen in eo al-
 bum colorem Aldrovandus, referente VOSS.

l. III. de Id. c. 55. p. 1025. causam variantis co-
 loris in Polypo WORM. Mus. l. III. c. 3. as-
 scribit ejus pelli, quæ facile glubi possit,
 unde mox album, mox ruffum, post livi-
 dum, mox variis coloribus distinctum vi-
 dere liceat. Chamaleontem vero Dominic.
 PANAROL. in Examin. Chamal. p. 204. na-
 turaliter coloris cineritii esse rectè observa-
 vit, sed rubescere interdum, interdum viri-
 descere ob animi vel ob aëris alterationes,
 quod cum ex sanguis & excarnis facile ca-
 lori vel frigori subjiciatur. J. G. VOSSIUS
 tamen de Idol. l. IV. c. 5. p. 1295. negat, Cha-
 maleontem ac Polypum revera mutari, sal-
 tem id videri, quia corpus ipsis leve ac gla-
 brum, fit ut saxi vel alterius corporis vicini
 color in eo velut in speculo reluceat.

§. IV. Crustacea instar Polypi & Cha-
 mal. non mutant varietatem colorum, sed
 vel secundum diversam speciem, vel secundum
 anni tempus, vel secundum littorum & aqua-
 rum, ubi degunt, diversitatem, vel propter
 variam nutritionem, vel post cocturam.

Causa vari-
 antis colo-
 ris.

Cur Cru-
 stacea vari-
 ent Colo-
 res.

Mutatio
ob anni
tempus.

Notant Ichthyographi, quosdam pisces pro
anni tempore colores mutare: Sic Phycia
candidam esse, præterquam Vere, quo vari-
riat colorem: Mœnas & Smarides hiberno
tempore candidas, æstate nigricare, longè
interim depictas lineis cæruleis ac purpu-
reis, de quo RONDELET. de piscib. l. II. c. 17.
quanquam hæc coloris mutatio paulatim
fit. Sic quando veterem exuunt crustam
Gammari æstate, nigricantior illa est, succe-
dit dilutior nova subfusca.

Mutatio
propter di-
versa litto-
ra.

Secundum diversa littora & aquarum dif-
ferentias, in quibus degunt Gammari, & ali-
Nutrimentum, quod ex iis diversum capi-
unt, colore quoque variant. Crustatorum
marinorum in diversis Oceani partibus de-
gentium variantes colores recensiti fuerunt.
Et in aliis animantibus apparet, quantum
a quarum diversitas & nutritio conferat.
animalium mutationi circa colores. MAR-
TIAL. Homo Hispanus non uno loco me-
minit ovium Hispanicarum vellera habent-
tium aurei coloris, ut de Bæti fluvio l. XII.
ep. 100. ovium

Fluviorum
aque bibi-
es vellera
mutant.

Aurea qui nitidis vellera tingit aqua.
Et. l. IX. Ep. 62. de Bæti.

Vellera nativo pallent ubi flava metallo,
Et limit Hesperium bractea viva pecus.
Pariter ac in Cretæ sinibus oves rufa. *OPPIAN.*

OPPIAN. *Cyneg.* III. v. 377. quibus pelli circumdata est *λάχνη πορφυρέα* lana purpurea. Boves ad *Clitumnum* umbriae fluvium pasti fiebant albi, unde *Clitumnus* tanquam sacer apud umbros cultus. *PLIN.* l. VIII. c. 8. & albi isti boves victimis & triumphis pro hostiis adhibiti. *PLIN. H. Nat.* l. II. c. 103. *VIRG.* l. II. G. v. 145. & *CLAUDIAN.* in *Paneg. de VI. conf. Honor.*

--- Clitumni sacra Victoribus unda,
Candida quae Latius praebent armenta triumphis.

In *Antandri* amne Oves bibentes colorem mutant, & ad *Trojam Scamander* potantes fulvas efficit, unde post *Xanthus* dictus est. *ELIAN.* l. VIII. *Var.* 20. Ultra *Pelusiacum* ostium in Arabia in littore maris *Erythraei* fons, quem si oves biberint, mutant vellerum qualitatem, & antea candidae mutant, quod fuerant, ad haustum, & post furvo nigrescunt colore. *SOLIN.* C. XXXIII. ut habet *VOSSIUS de Idol.* p. 677. ex editione *Camertis* tamen c. XLVI. f. 242. Tales fluvii *Bœotiae Cephissus* & *Melas* (de quibus *SOLIN.* c. XII. f. 92. qui omissa horum appellatione ait, si ovillum pecus de posteriore bibat, pullo induci colore; alterius haustu velleri fusca in candidum verti, *STRABO* l. X. *Cereum*, & *Neleum* vocat has *Bœotiae*

fluvijs) apud Lucanos *Crathis*, in agris *Clazomeniorum* & *Laodicensium fontes*, quibus assidue poti pecora quamvis alba *Leucophaea*, aliis locis pulla, aliis coracino colore reddunt. VITRUV. l. VIII. *Arch. c. 3.*

Plura exempla apud PLIN. l. XXXI. c. 2. SENEC. l. III. *Nat. Q. c. 25.* ARIST. *de mirab. Auscult. C. XX. XXI.* ex *Timao Antigon.* CARYSTIUS *Hist. Mirand. CXLIX.*

MAIOL. *Canic. Colloq. XI. p. 438.* BACCIUS *de Therm. l. I. c. 14.* Aquæ namque

Color mutatus ob nutrimentum.

si aliunde è terra aut metalli fomitibus colorem conceperunt, solent hunc ipsum in lanas postea & cutem deponere; non aliter ac lepores in Alpibus candidi, quod hibernis mensibus nivem pro cibatu adhibeant, nive vero liquescente rutescant lepores. WALDVNG. *Lagograph. c. XI. p. 30. 31.* Si itaque aquarum potus & cibus pecorum curti vel saltem pilis inducere potest colorem, cur non & nutrimentum ex aquæ varietate variis imprægnatæ, & fixa immoratio aquarum in tegmine crustatorum colorem variare posset?

Mutatio Gammarum in coctura.

§. VI. *Gammarum coctum rubescere*, præter MARTIAL. l. II. *Ep. 42.* & JUVEN. *Sat. V. v. 9.* quotidiana docet *Experientia.* Cur verò pleraque cancrorum genera, quæ nigrescant externa crusta, quando coquuntur, rubicun-

rubicunda evadant, difficile dictu est, rectè
 ait *Exc. BARTHOLIN. litteris* sæpè allega-
 tis. Si otium permetteret, inquiri nunc
 posset, an superiori capite allatæ variæ de
 naturæ colorum sententiæ Cancrorum mu-
 tatæ fuscedinis in rubedinem applicari pos-
 sent, an saltem rubedo ista phantasma appa-
 rens ex refractionibus specificis, & an ex
 certa positione in superficie atomorum, ex
 mente *Digbæi*, ob asperitatem vel levita-
 tem, ob mollitiem vel duritiem. Si ista
Digbæana sententiæ applausum ubique in-
 veniret, dicendum, refractionem aliam in
 coctis fieri ob mollitiem superficiæ *Cancrini*
tegminis mutata in duritiem; supra namque
 allegatus *Digbæi* locus ex *de Nat. Corp. Tr. I.*
c. 29. p. 335. qui statuit corpus penetrabile,
 omne poris & foraminibus frequens esse
 molle & humidum; Siccitatem contra du-
 ritiem & partium compressionem reddere
 impenetrabile; compressa visibilia eva-
 dere, plusque luminis reflectere; mollitiem
 augere corporum nigritiem; quare dum
 per elixationem coquantur *Gammari*, mol-
 litie cessante, & humore aqueo superfluo
 quasi per lenem calcinationem exhalante,
 duritiæ & siccitate in testa conspicua, color
 etiam testæ immutatur. *Mitto*, quæ ex *Sa-*
vorij mente adduci possent, de colorum mu-
 tatione

An propter
 mutatam
 superficiem
 molliorem
 in duriorē

tatione in testis ob rarefactionem & condensationem partium, saltem paucis subiciendum, an ex principiis chymicis ista varietatis causa indagari possit.

An ex principiis Chymicis?

An propter Sal?

§. VII. *Misfo Mercuriali principio*, quod supra allegati Authores colorum causam statuunt; misfo *nitro Sulphureo QUERCETANI*, nisi potius Sulphuri prævalenti describendum; Sunt qui *salis* rubedinis causam assignent. Probare conantur, quod elixationi *cancrorum sal* adjiciatur: Salis manipulus, inquit *VNZER. de sale c. XXV. p. 11.* inter coquendum cancris superinjectus, rubicundo colore eos ornat. Sed hoc non probat à Sale fieri colorem. *Experimentum* ergo *Gammaros* aliquot nuper aqua elixatione permisi absque ullo Salis addito granulo rubedine certarunt cum aliis, quibus sal adjectum fuerat. Rubent quidem crustæ magis interdum, si in aqua salsa coquantur, vel in cerevisia, monente quoque *Exc. BATHOL. Epist. ad me perscripta*: unde in aqua salsa defectu aniculæ ferantur in lotio coquere squillas, ut rubicundiores videantur & elegantiores. Et dum Lugduni Batavorum venditore, qui, dum forte ad Principis aulam Hagæ Comitum *Squillulis coctis* propriam urinam aspergeret, ut nitidiores apparerent

parerent, Princeps *GVILIELMVS II.* viso hoc lepido mangonio, & ad se vocato homine, coëgit proprium condimentum aborbere. *Sal* aliquid rubedini conferre inde accidere iudico, quod vi exsiccatoria magis absumat humiditatem & mollitiem, adeoque calcinationem istam leviculam ab elixatione induendam maturet. Si ex *salino* interno principio *crustacea marina* multo cotura fierent rubentia, quia ob nutrimentum Salinum in mari salinis partibus magis abundant; experientia tamen constat, non intensiorem rubedinem contingere iis prae fluvialibus, imo Paguros coctione partim nigros, partim rubros evadere, observante *GESNER. Aquatil. f. 127.*

§. VIII. Credibile itaque, à *Sulphureo* principio *cancrorum rubedinem* fieri. Non excluditur tamen penitus *salis consortium*, siquidem haut inconueniens *KIRCHERI sententia, Mund. Subt. l. VIII. f. 1. c. 5. f. 9.* fundamentum colorum consistere in *salibus Sulphuri commistis*, cum & Chymici doceant, ex ♁ per ignem tormentato innumeras colorum species resultare, unde pro variatione *Sulphuris variis salibus mixti* conceduntur varii colorum gradus. Video quidem *Exc. Dn. Job. Dan. HORSTIUM Arabiatrum Hasfiacum & Medicum magni nominis*

minis in Germania, Patronum colendum.
Responsoria ad D. Job. Dan. MAJORIS
rurgiam Infusoriam, ad propositam meam
quæstionem de Gammarorum rubore al-
quot pagellis respondendo, pag. 85. dubi-
te, an non potius Sali (quem ruborem pluri-
mæ Tincturæ exhibeant,) quam Sulphur-
ascribendum sit? Vidisse se sæpius Cancer-
ad Thermas Berstadianas captos non ru-
bescere coctura, in quibus forsân plus sul-
phuris, quam in aliis. Sed fieri potuit bitu-
minosa alia Sulphureis his thermis addita
miscellâ sua multivariâ impedisse rubedi-
nem Gammarorum consuetam. Nec, ut
ante dixi, sal penitus excluditur, dum ♀ no-
mino. Scio etenim & per- Illustr. Dn. Job.
Marcum Marci à Kronland S. Ces. Maj. Con-
filiar. S. Imperii & Aula Ces. Comit. Als-
aticum Cubicularium, & in Regno Bohemia
Physicum seniore in lib. de Arcu Cœlesti p. 120.
Tincturarum principia partim ad ♀, par-
tim ad aliquod Sal Gale transferre. Mecum
consentit amicissimus Dn. D. Job. Dan. MA-
JOR, quando in Litt. Hamburg. 6. Apr.
1665, ad me datis ita sententiam de Gamma-
rorum rubore promit: De rubore quid sta-
tuum in Gammarorum testis per coctio-
nem conspicuo, difficilis & ambigua valde
doctrina de coloribus est, & vix à quopiam
vel

vel satis feliciter, vel confidenter sat tracta-
 ta, plurimis quidem ad elevatum foras Δ
 quoddam partium substantiale ac balsami-
 cum recurrentibus, ita tamen ut salium vi-
 cissim activitas æquali juris titulo videatur
 in multis tam Naturæ, quam artis exemplis
 alleganda. In Gammarorum quidem testis
 rubor non à Δ e solum proprio animalis
 provenit, sed præterea etiam à Sale, & non
 tam interno, quam externo Aquæ inter co-
 ctionem adjecto: sed ita tamen, ut *Salia dis-*
positivè tantum Tincturas rerum prodant,
dum vel ob vim siccantem, abstergentem,
attenuantem & solventem, balsamico
partium Sulphuri exeundi ex imis Naturæ
carceribus viam præparant, & moras po-
tissimas procul arcent, vel (si quædam illa-
tum volatilem statum nacta sint) ob inna-
tam levitatem, & semimercurialem rerum
calidarum fugam, intimè sibi complexas
Tingentis Δ particulas secum rapiunt, &
cum illis postea in testis gammarorum vel
crustis, ob harum compactiorem naturam
figuntur aliquandiu, ne adeo promptè rursus
avolent. Sic ipse calor coquens etiam dis-
positivè semet habet excitando à quiete,
Salia particulas. Sulphur vero materialiter,
& tanquam proprium & adequatum coloris
& tanquam proprium & vera & proxima causa. Dispo-
sitio

fitio vero strictioribus Philosophis proprium
 Causæ nomen non meretur, sed se habet
 tantum ut aliqua conditio. Hactenus D.
 D. MAJOR. Sed audio porro objicientes
si à Sulphure rubri cancri, erunt tempera-
 menti calidi cancri, quod absurdum. Frigidum
 argumentum, inquit BELLON. l. II. de
Aquatil. c. 3. ex colore rubro cancos ju-
 dicare calidos; hac enim ratione solæ cru-
 stæ essent calidæ, nec omnes coctæ ruber-
 scunt, cancrorum enim intra saxa habitan-
 tium crustæ coctura pallidiores fiunt. Et
 cum SCARMILION. de Colorib. l. II. c. 164.
 p. 164. respondeo, licet ruborem calorem
 effectum concesserim, nihilominus omnia
 rubra calida esse cum sensu, cum rationibus
 ductus pernego. Et hac ratione scientissimus
 mo THEOD. MORETO scrupulus eximi
 poterit, *litteris ad me datis*, qui dubitat, et
 a partibus coctione evocatis ex centro ad
 superficiem (beneficio elixationis) ruborem
contrahi in cancriis. Ratio, inquit, veri-
 similis est, utinam esset universalis: putat
 enim Aristot. se causam effectuum non scire,
 nisi sciat universalem, quæ omnium
 ejusmodi effectuum & semper sit causa. Si
 a foras evocatum sit causa ruboris, dicitur
 dum etiam, cerasa & poma, & fructus ber-
 berum, & fraga, & plura ejusmodi, quæ in
 cur

tute rubent, dum maturefcunt, & fungos,
 qui mufcas necant, fuum ruborem debere
 evocato Δ i latenti ad fuperficiem. Licet
 allegata exempla humiditatem & frigidita-
 tem oftendent, imo & Perfica, quibus nihil
 humidius, rubeant, poterit tamen rubor con-
 fiftere absque calore, & iis fructibus inesse
 quas particulas, quæ per elixationem quasi
 quandam & maturationem à sole tandem
 in fuperficie uniantur. SCARMILION. de Rubedo cut
 Colorib. l. II. c. 16. p. 163. Fuscam Gammari Gammaria
 criftam ideo rubescere ait, quod omnis per ex mente
 cocturam humiditas beneficio Ignis ab- Scarmilio-
 fumpta fit. Sed cum Dn. D. Job. Michaelis nis.
 P. E. H. R. Collega Curiosiss. litt. ad me datis
 in infurto, respondeo, non fufficere hinc quali-
 tates primas, vel fecundas; sed substantiæ
 rationem esse habendam: nigricare ex ea-
 dem causa violentia ignis cornu cervi, &
 pleraque capita mortua, fuppresso; albica-
 re eadem Δ aperto calcinationi diuturni-
 ori expofita, sic & eranium humanum, co-
 chleæ & falia pleraque albescunt calcinata,
 rubent radices, rubent caules & folia, ru-
 bent flores & semina, rubent fructus ple-
 rumque ex humoris nativi abfumptione, in-
 foliis puta & fructibus, ut baccæ bryoniæ,
 berberum, sorbi aucupalis & torminalis,
 Sambuci aquatici, caprifolii, rosarum silve-
 strium;

strium; rubent & in ipsis aquis genita, orbepisces rubicundi (quales in fossa sub urbana Svinfurti aluntur, die Drffen / a ratae, truttæ. *In substantia itaque modo principio Sulphureo coloris causa quærens est, quæ pro subjecti varietate modo citius modo tardius, vel per maturationem naturalem, vel per coctionem artificialem elicitur aut si ex Isaci VOSSII supra allegata sententia pronuntiandum, pro varia solutione & flexu Sulphuris diversos induci colores, adeo ut consumto omni Sulphure pellucidus coloris etiam ex Cancris confici possit. In Gammaris omnibus rubedo ab innato quæ eaque plurima in semine seu ovis, quæ primo plane punicea sive brunna apparent, hæc ipsa rubedo postea communicatur carni, exinde in superficiem carnis, & tandem in extimam cutim sive crustam coctione superveniente deponitur: nam & ex intima tunica chelarum gammari cosmeticum igne sive purpurissimum digitis contrita confici posse D. Mœnichenius ex Italia redux Bartholino aperuit.*

Observatio.

Rubor in Gammaris non per calcinationem, sed sublimationem.

§. IX. Sed non opus est calcinatione violentiore igne, quali vitriolum calcinum ignis violentia fit rubrum, postmodum rursus albescit, quo simili cancro ruborem Literis ad me datis confirmare

Init *Dn. VALENT. ANDREAS MOEL-*
LENBROCCIUS Physic. Hallis Saxon. meri-
 tissimus, *Collega Curiosus*, vera quidem
 ipsius assertio, Δ testatum cancrorum ru-
 brum ad superficiem à centro extrahi, sed
 non opus violentia *calcinationis*, siquidem
 vel levisimâ aqua rufescunt levi coctione,
 idque non tam ratione exsiccationis, quam
exaltatione quadam, vel ut Chymici lo-
 quuntur, sublimatione & subtilisatione hu-
 moris rubicundi, pariter ut Caryophyllis
 suo cum tempore venit rubedo, sic violis
 gladiolis, rosis, fragis, moris, uvis. Et hæc
exaltatio seu sublimatio Sulphuris rubicundi
in testa cæcrina cõfirmatur ab artificiali can-
crorũ coctura: Si namq; Spiritus vini affrice-
 rit crustæ cancrinæ & accédatur, per poros
 extrahit similitudine sui sulphureas partes,
 & sublimatione deponit. Igne itaque opus
 est, licet non violento, ut rubedo fiat. Ni-
 gra igni addito *Φωσφῶρος Theophrast. l. de*
Color. c. 2. ait, hoc est punicea evadere, ὡς
ἐσθὲν ὡς ut carbones nigri rutili in igne. Eo-
 dem modo, inquit, *SCALIG. Exercit.*
CCCXXV. §. 13. & Cancrorum teste coctæ
 rubescunt, & solis æstu ruborum malo-
 rumque frondes, quin & nigra à rubro non
 abhorret, animalis sanguinis exemplo pro-
 bare

bare vult *Anton. Tiesius de Colorib. Epilog.*
pag. ult.

Color gam-
 maria ♀.
 ob lucem
 concreatā.

§. X. Probatum quoque *Sulphur rubedi-*
nis & reliquorum colorum in *Gammari* su-
 perficie seu testa causam esse, quia *Sulphur*
 proprium *lucere*; *Gammatorum* verò *testa*
lucere in tenebris ex *BARTHOLIN. de luce*
Animal. l. II. c. 15. supra cap. 11. §. 6. recens-
 tum fuit. Huc congruere videntur, quæ
GEORGIUS REISCHIUS Carthusianus vitæ
 variæ admodum pro temporibus, quibus
 vixit, doctrinæ in *Margarit. Philosoph. l. X.*
tract. 10. c. 11. (referente ea *Job. VOSSIO* de
Idolol. l. IV. c. 71.) *Ingenitum lumen* omni-
 bus *Animantibus* adjudicante. Quia enim
 omne mixtum elementis constat, & sic quæ
 que *igne* (cujus loco chymici *Sulphur*) in
 vermiculis noctilucis, quoniam sine sangui-
 ne sunt & frigidi igneæ (*sulphureæ*) partes
 circa digestionis locum concurrunt & ibi
 lucent. Sic & piscibus, qui frigidi sunt, &
 in frigido degunt elemento (*sic & cancri*)
 natura squamas prævidit (*canceris testa*)
 multum duras & terrestres partes igneas
 (*sulphureas*) conservantes pro fortificatio-
 ne caloris naturalis. Corpora autem illa
 non in die in lumine suo congenito videntur
 est, illustrantur, à quo etiam lumen, can-
 quam

quam minus & debilius, obscuratur; ob
quam causam etiam stellas in die non nisi
ab acutissimo visu & in puteo aliquo posse
conspici Idem judicat. Licet itaque non ma-
teriale tale sulphur, quod ardeat, ex testis
cancrorum eliciatur, ut objectum mihi fuit,
necessarium, ut, si color ex sulphure, Sulphur
quoque materiale ex iisdem colligeretur:
subtilissimarum namq; partium est, ut col-
ligi nequeat, quin subito avolet.

S. XI. Nonnulli *Gammari tandem ru-* Gammari
ruborem
tandem de-
ponuat.
borem deponentes, inquit Exc. BARTHOLIN.
in litt. albicantes fiunt. Monstruosas chelas
habeo duas, altera major Altaci obtusa est
lato sine pilisque obsito, cujus pars media
ruber, media nigricat: *Gammari* altera pror-
sus jam candicat, cujus una chelis pars bi-
furcata cernitur. Confirmat pariter *Dn. D.*
Job. Mich. FEHR se possidere *Gammaros bi-*
nos marinos ex Hiliglandia à fratre Germa-
no Chirurgo Dietmarso misos, qui, ut & *no-*
strates gammari, si diutius soli aut aëri sic-
ciori exponantur, facillimè rubedine sua
exuantur, & quasi calcinatione facta in aëre
albicent. *Tandum notandum non omnes* Non omnes
cancro a-
qualiter ru-
bent.
cancros post cocturã equaliter rubere: qui e-
nim sub saxis degunt, & crusta duriore aspe-
rioreque præditi sunt, saxatiles ideo dicti,
Steinfrebs / fuscadinem in superiori parte

deponunt, utut diutissimè cocti fuerint, quod & multiscius JONSTON. non difficitur in l. V. Histor. Nat. an, quod ob densitatem crustæ Sulphuræ partes ad superficiem ob denegatos poros sublimari non tam facile potuerint? quod aliorum iudicio penitus rimandum relinquo, & his cancerorum colorem ulterius depingere desisto.

CAPUT XVIII.

De crustatorum, & in specie Gammarorum quoque Ingentium simulachris, Sympathiis & Antipathiis cum aliis corporibus Naturalibus.

Antipathiis cum aliis corporibus Naturalibus.

§. I.

An Antipathiis competat Ratio.

Sunt quidam ex Antiquis, qui mentem tribuunt Animalibus brutis, ut Anaxagoras, Plato, Pythagoras, Diogenes apud Plutarchum l. V. de Placit. Philos. c. 20. qui IDEM Plutarch. etiam opusculum edidit, quod Bruta ratione utantur, quod demonstrare conatur rationibus 1. ex sermone mutuo brutorum & humani sermonis intellectu: 2. ex capacitate disciplinæ. 3. ex sagacitate, indo-

stria, providentia. 4. ex Virtutibus : amo-
 re, fidelitate, 5. ex variis Actionibus. 6. ex
 Memoria multorum. 7. ex Judicio seu ra-
 tiocinatione. Sed rationibus istis *Scientis-*
simus Cassp. SCHOTTUS in Physic. Curios.
l. VII. part. 2. c. 19. p. 781. & seq. robur ade-
 mit, non minus ac ipsis brutis mentem.
NIERENBERG. l. III. Hist. Nat. c. 20. Sapi-
 entiaë brutorum partem à notitiis naturali-
 bus dependere opinatur: instinctus autem
 istos animalium nihil aliud esse, quàm ope-
 rationem phantasiæ ad judicium commodi
 vel incommodi determinatam, determi-
 nantem appetitum ad impetum vel fugam;
 diversitatem autem instinctuum à diversi-
 tate formarum, ut alius instinctus formicæ,
 alius apum. Hanc *NIERENBERGII* sen-
 tentiam *in dubium vocat SPERLING. Physic.*
Zoolog. l. I. c. 13. §. 4. quod à phantasia bru-
 torum non fieri possit, siquidem phantasia
 pendeat à sensu communi, sensus commu-
 nis à sensibus externis, sed araneas tamen
 formare telam, quam nunquam prius videri-
 rint. *Illustris DIGBÆUS* plures *Animalium*
actiones oriri potius à metu, ut quando vul-
 pes caudam mejunt, & canibus aspergunt,
 aut casu, quàm ullo judicio, pluribus offerit *in*
de Nat. Corp. Tr. l. c. XXXVI. p. 398. Lauda-
 tissimus *SCHOTTUS l. a. p. 888.* ut aliquid

certi statuatur, *Sagacitatem Animalium* non à propria ipsorum mente & prudentia proficisci autumat; sed à ratione quasi divina, ubi Deus singulis Speciebus inclinationes impertivit ad se tuendum, ad consequenda commoda, ad vitanda incommoda, quæ inclinationis & propriæ naturæ impetus uocibusque speciei ac Individuo à Natura seu melius Naturæ Authore Deo attributus, institutus Naturæ vocetur. Quod & ingeniosissimus HUARTUS *Scrutin. Ingen. c. VI. p. 155.* Et DEUSING. *de rat. & loquela brutorum* §. 76. concedunt, ineffic brutis facultatem aliquam internam rationi humanæ analogam proprio nomine carentem, nisi ratio belluina vocetur, eamque dependere in Animalibus in operando à temperamento ipsorum, & dispositione pro varietate locorum, arborum, temporum & ætatis varietate. *Et tali modo Crustatis Gammarisque simulachra quadam Ingenii, & umbras Rationis inditas esse ex sequentibus patet.*

An Piscibus
Memoria?

§. II. Nec Memoria piscibus adinuenitur quamvis sensitiva saltem, non intellectualem. Narrat *Plin. l. X. c. 70.* in quibusdam vivariis pisces congregatos plausu & consuetudine, & de *Bajanis Piscibus* MARTIAL. *lib. III. Ep. 30.*

Qui norunt dominum manumq; lambunt

Quid quod nomen habent? & ad magistri
 Vocem quisque sui venit. citatus.
 Et de Formianis Idem l. X. Ep. 30. v. 22.
 Natat ad Magistrum delicata Murana,
 Nomenclator mugilem citat notum.
 Et adesse jussi prodeunt senes nulli.
 Crassi Murana gemmeo monili ornata ap-
 pellantis Heri vocem cognovit atque ad
 cum adnatavit, & gaudio exiliens porre-
 ctum ore parato accepit. *MACROB. Saturn.*
l. III. c. 15. Et plura de piscium cicurum me-
 moria *Cic. l. XX. ad. Artic. Ep. 1.* *Plin. l.*
XXXII. c. 2. *Ælian. Anim. l. VIII. c. 4.* *JU-*
VENAL. Sat. IV. & *LUCIAN. Dialog. de*
Dea spia: nomina quidem pisces habent &
 vocati, inclamatique adveniunt. De hac
 piscium, & reliquorum Animalium memo-
 ria ita *NIERENBERG. l. III. Hist. Nat. c. 25.*
 Animalibus quidem reminiscencia nulla,
 quæ appendix intellectiois est, sed memoria
 multis imaginationis viribus contenta, &
 quamvis *Basilius* nullam pene memoriam
 piscibus assignet, apparet tamen in ipsis
 species quædam experientia, quod *Cym-*
balo accurrant. *Illustrissimus DIGBÆUS*
Tract. I. de Nat. corp. c. XXXVI. p. 389. ele-
gantèr de Animalium memoria philosopha-
tur: Animal, inquit, natura sua promptum
& agili deficiente via ordinaria famen re-

stingvendi, vel hostilem impetum evadendi, fortuitò incidit in actionem aliquam, unde optatum finem consequatur. Cum que actio aliqua prosperè succedit, ea tantò altè sui vestigia memoriæ imprimit, ut quandocunque occasio similis sese offerat eandem repetat, iisdem scilicet speciebus à memoria ad phanthasiam redeuntibus.

Odorantur
Pisces.

§ III. *Odorantur Pisces & Gammari sub Aqua, ut exintam Aqua, quam aër odoratus medium sit, quod medium Aristot. l. II. de Anim. c. 7. § 76. ἀνώθυμον vocat, Themistius verò in l. II. de An. c. 34. διοσμὸν Hermolao Barbaro perolutia, VOSSIO de Idolol. l. III. c. 30. p. 873. perodorium. Non tamen capiuntur Pisces odoribus universis, ut homo (qui tetro odore dolet, grato gaudet) sed iis quibus aluntur, ut videantur non delectari odoribus, nisi quatenus indices sunt alimenti. VOSS. l. 4. p. 870. aut ut Idem loquitur l. IV. c. 34. p. 1489. non capiuntur odore, quatenus sunt res odoratæ; sed quoniam conducunt ad explorandum alimentum. Et hac ratione Gammaros quoque odoribus escarum delectari, & eorum beneficio facilius capi, infra cap. 25. §. 12. pluribus agetur.*

Crustatorum
actiones.

§. IV. Nunc in specie transeundum ad Actiones crustatorum solertia, quæ & boni

*ivia in toga, & strenui Bellatoris in Sago
deam exhibent.*

Boni civis officium in pace exhibent Asta- Bonus civis
præcipue marini ob Amorem Patriæ sedis, est Astacus
narrat eundem OPPIAN. Halievt. I. v. 263. ob Patriæ
Interprete Rittersbus. Amorem.

*Astacus vehementem, & dici non potest
qualem Amorem*

*Proprii cubilis occultat animo, nec unquam
illud*

*Deserit Sponte, sed si quis ipsum vi abstra-
ctum*

*Procul portans aliorum iterum ad mare
demittat,*

*Ibi ille post non longum tempus ad suam re-
dit Speluncam*

*Festinans, nec vult ad alienum recessum
venire,*

*Neque ad aliud saxum se applicat, sed per-
sequitur*

*Et domicilium quod reliquit, & consuetu-
dinem, ac pascua maris*

*Illius quod eum aluit, & non averfatur
mare*

*A quo ipsum profugum abegerunt mariva-
gi piscatores.*

*Sic igitur est natantibus sua domus, atque
mare*

Patrium, & locus familiaris, ubi procre-
sunt,

Instillat in Corde dulce gaudium. --

Eadem de iisdem memorat Ælian. lib. I. Hist. An. c. 22. & de maximo Bubali re-
tentis in patria loca patriæ amore.
PIAN. l. II. cyneg. v. 306. ubi concludit
313. (quod Idem Hal. II. v. 225. quoque p-
nunciarat.)

Non igitur Solis cara est Patria hominibus

Sed etiam rapidarum desiderium quodammodo
instillatum est animis ferarum.

Quare & ipse OPPIAN. Amore Patriæ
ptus sub ASTACI mentione exilii miser-
detestatur, utriusque fortunæ vices exper-
tus, cum à Severo Imperatore una cum Pat-
Agésilao in Melitem Insulam relegatus
esset, notante RITTERSHUS. Comm. p. 10.
Ut testudo propriam testam circumspiciens
exclamat οἶκός Φιλός, οἶκός ἀείς.
Astacus propria quidem crusta tectus, patri-
tamen loca repetere satagit, ne in ipsius
patriæ obliviscentem regei possit: Locum
gustasti.

Bonus civis
in Prudētia
oeconomi-
ca.

§. V. *Bonum Civem agunt in Prudentia*
Oeconomica, cujus propriæ conservatio-
vestigia in exuenda veteri testa exhibentur
infra c. XX. dicetur.

Bonus civis

§. VI. *Nisi fabulam saperet, quæ de P-*
notat.

Pinnothere supra c. V. §. 12. allata (cum credi- in servan-
bilis esse crustatorum singularem speciem dis Amici-
urbinatis innascentem) Oeconomum Pin- tiis & Com-
nother ageret, qui cum opportunum inju- munitate.
ris se sentiat, solerti consilio inanim. Bonum
ostrearum testis se condant, & cum accre- Oecono-
rit, migret in capaciores. Camerari Embl. mum agit

l. VI. Cent. II. Pinnotheris migrationem in
alienas ades vitæ nostræ comparat,
Hic nunquam certis habitamus sedibus, ast
binc

Ibimus ad superi cœlica regna Dei.
De hac Pinnotheris solertia MAJOL. Col-
loq. IX. Canic. p. 374. Hæc familiaritas alie-
nis sedibus juris quidem esse potest, cum
pro derelictis habentur, ast non esset lau-
danda, si alios ejicerent, aut sibi soli stude-
rent, quapropter Idem l. a. p. 373. Pinno-
theres & cancellos Aulicis comparat qui
cum nudi sint & absque domicilio, alienis
se protegant vestibus & domiciliis. OPPI-
des IV. verò l. I. Hal. v. 277. Cancellos hos er-
rones Caridam sive squillularum greges mi-
seris exulibus associat, qui

Profugam à patria vitam exigant dolori-
bus plenam,
Et peregrinum inter Exteros dedecoris ju-
gum trahant.

Nisi quoque supra c. V. §. 12. demonstra-
tum

tum, Pinna & Cancelli suspectam esse nationem, mutua Amicitia, & Civilis concordia, & laudata sodalitatis symbola præferrent, quando Pinna domicilium suppetet, cancellus hospitem ad prædam excitet, post communi fruantur prædâ. De hac Pinnae putatitia cum Cancelli Amicitia Cameræ Cent. II. Embl. LVII. cum Lemmate: Communia Tecta:

Quam bene conveniunt & in una sede morantur,

Quos natura, usus, junxit & amor.

Amicum
constantem
& subdi-
sum fide-
lem agit
Astacus.

Amicitia tamen Leges & sympathias in Neptuni Republica observant Astaci & reliquæ crustata. De subo refert OPPIAN. Hal. v. 390. seq. quod eum natantem utringue comitentur Pagri, melænuri, Acus, nulli Astaci, ubi non solum admirandum censetur quod Deus inter peregrinos horum piscium amores, non solum Amicitiaæ æquales leges necessarias dederit, sed etiam hæc diversarum specierum animalia, licet se mutuo quidem ament, attamen non mul inter se coëant. Subus infidelis Amicitia aut potius perfidi Tyranni personam agit, eodem referente OPPIAN. l. 2. v. 435. sequens dum enim utrinque gaudibundi circumstant subum ASTACI reliquique Amici piscium

ces, ille non curans peregrinam Amicitiam, plane nefarius marinos socios mandit ore cruento epulans, & ut v. 441. pergit, illi *Astaci*, quamvis mortem ob oculos cerant, tamen ne sic quidem averfantur neque deserunt interfectorem. Ast, quod commune Tyrannorum præmium, ut

Ad generum Cereris sine Cade & sanguine pauci

Descendant Reges, & sicca morte Tyranni;
Sic & in subo infelicem Sociorum sortem & mortem vindicat Nemesis, dum, ut *Idem* Opp. ait v. 443. *ναυόεργον* maleficum hunc subum, licet altutus, & *ἰχθυόου*, piscium interfector, piscatoribus in prædam rursus exponat.

§ VII. Quin & *Astrologum* agit *Astacus*, Astrologus est Gamma-
rus. qui non solum, ut reliqui *cancri*, *Gammari-que* in proprio corpore augmenta & decrementa *Luna* designat, de quo cap. 22. infra; sed & *futuram Aruspex tempestatem* præsa-
gire novit. Ut *Echinus Chaldæis* sagacior
Nautis tempestatem prædicit (conchæ nam-
que adhærescentes & Echini sese affigentes
aut harena saburrantes tempestatem signa-
sunt. *Plin. l. XVIII. c. 35.* quia prævidet hoc
despicabile animal turbationes ex ventis
futuras, ideoque saxa subtergressum in
ipso velut in anchora firmiter fluctuat, &
gravis

gravitate detinetur, ne ab undis detrahatur
ÆLIAN. l. XVI. c. 12.) sic *Astacus, cancri, Testudines,* & *Crocodili* futuram inundationem Nili præfagiunt, teste *NIERENBERG l. VII. c. 57.* pariter ut *Aspides*, qui 30. dies antequam Nilus se exoneret, ripas illorum cum catulis suis relinquunt, & ad altissima loca, quæ Fluvius attingere non potest, confugiant. *GREVIN. l. I. de venen. c. 7.* pariter ut mures, domum ruituram præfagientes, aufugiunt, *ÆLIAN. Hist. Anim. l. VI. c. 11. & l. I. H. Var. 11.* aut mures Alpini tempestatas designant, cum pluvia impendens somnum petant, serenitate instante ludis indulgeant. *SPERLING. Zool. Phys. l. II. c. 1. §. 4.* in causam hujus præscientiæ inquit. Cum enim narrasset, quosdam *Bovem præscium Futurorum* facere, subjungit: *stolidum hoc animal parum sensibus externis parum internis valens, ex odoratu, salinis mutationes aëris præsentit.* Locius id explicat *Illustris. DIGBÆUS in Tr. I. de Naturæ Corp. c. 36.* Præscientia in bestiis nihil aliud quam tempesta in iis facta impressio à primis mutationibus, quæ in objectis exterioribus accidunt: hæc verò ab hominibus efficacius percipiuntur, impediente nimirum aliorum motuum, quibus spiritus ac phantasiam eorum occupantur, vehementia, quæ

Causa hujus prævidentiæ.

Quid præscientia bestiarum.

minus leves hæ impressiones ipsis sensum sui faciant. Sicut enim mare, dum ejus pacata æqualisque undarum facies, quasi rugis asperatur, adventantis tempestatis præfagium est, non tamen mare prædicere potest; sed quod ventus ingruens mare prius turbet; sic bruta, quorum sensus & phantasia objectorum varietate non distrahuntur, æris mutationes facilius, quàm homines persentiscunt.

S. VIII. *A pace ad bellum transeundo A-* Cancer Bel-
lacum & bellatoris acerrimi, & astuti militis lator stre-
munus obire ex sequentibus patefcet. Sunt nuus.
qui plurimum Artium prima rudimenta ab a. Armis
animalibus inventa esse censeant, ut Archi- optimè in-
tectonicam à Cochleis, excubiarum mo- structus
rum à damis & gruibus, Nauticam à Sciu- pro defen-
rendi Artem à vermibus serivomis, tex- sione,
toriam ab Arabeis (quanquam SECONDO.
LANCELLOTTI Abbas Oliveranus Acade-
mic. Insensatus in l' boggid. Part. II. dising. 18.
p. 350. false irrideat, artium non minus, ac
Remediorum Medicorum inventa ab ani-
malibus orta) sic sunt qui Cancros & Cru-
stata fabricandorum armorum scientiam, pa-
riter ut & Crocodili & Testudines homines
docuisse, concludant. Marc. Anton. ZIMA-
RA Antr. Magic. T. I. l. II. p. 167. cataphra-
des enim à capite ad calcem usque repræ-

sentant, ut nec peltis parmisque pro tegerendo corpore, & obvertendis eas telis opus habeant, imprimis *Locusta* adeò firma telis undique munita, ut referente *RONDELET. l. XVIII. de Piscib. c. 2.* lædi non possint sub cauda. Jactet nunc Terra cælata quasi armatura munitum *Rhinocerotem*, & nostris oris rarò visum *Armadillo*, & *Oceanus*, & fluvii, rivulique *armatos* in copia exhibebunt *cancros bellatores*.

L. Armis instructus pro offensione.

§. IX. *Bella* autem gerunt vel *exotica* vel *civilia* invicem sese offendendo, vel etiam pro patria, pro *fœmellis* dimicando, adeoque *injurias* illatas propulsando. Et quidni bellatorem agat *Astacus*, cum se feriat armis à Natura instructum. Eleganter *OPPIAN. l. IV. Cynag. v. 31.* *Animalia*

Cognoscunt unaquæque suæ Naturæ loca

data munera,

Et qua parte sint imbecillæ, qua parte raro noxiæ.

Et ut *LUCRET. l. IV.*

Sentit enim vim quique suam quam possit abuti,

Et *Ovid. fragm. Halievt. v. 7. seq.*

Omnibus ignotæ mortis timor, omnibus hostem

Præsidiumq; datū sentire, & noscere telum
Vimque modumque sui. -- --

Arma itaque *Astacis* seu *Gammaris*, quibus offendant hostes, sunt *Chelæ*, quibus ut homines manibus & cibum capiunt, & hostes feriunt, adeoque ipsis eadem ratio victoriæ & cibi: *Locusta* tamen, quibus Natura *antennas* seu *Cornua* concessit, iisdem velut *hastis* inter se dimicant, & ut ita loqui liceat, *Tormentorum marinorum* spectacula exhibent, dum iis potius, quam *Chelis* conficiant. Ita namque *PLIN. l. IX. c. 31.* dimicant *cancris* inter se ut *Arietes* adversis cornibus incurfantes, immo & gregatim & aciebus instructis cum aliis aciebus sui generis pro pascuis, pro foetu, pro foeminis. Quæ verba de *locustis* pronunciarat ante *Plinium* *ARISTOT. l. VIII. H. Anim. 2.*

§. X. Quia *mares cancrorum* valde libidinosi, ut unus polygamix concessa lege in una caverna vel tres habeat *foemellas*, pugnat pro his vehementer, & alter ob id alteri forcipes frangit. *SPERLING. Phys. Zool. l. V. c. 17. p. 432.* *JUVEN. quidem Sat. XV.* *Bella civilia Animalibus* denegare videtur, quando canit: *parcit*

c. *Gammarus* propugnat *fœmellas*.

Bella civilia *Animalium*.

Cognatis maculis similis fera, Quando Leoni

Fortior eripuit vitam Leo? quo nemore unquam

Exspiravit Aper majoris dentibus apri?

Taurorum. Sed quibus Zoologis non decantatur similes
à Poëtis *Taurorum consortis impatientium*
acerrima inter se pugna, quam elegantissime
describit *OPPIAN. l. II. Cyn. v. 53. usque 78*
& collatione pugnae navalis elegantissime
illustrat. De iisdem *VIRG. l. III. G. v. 21. &c.*
Senec. in Hippol. v. 338.

*Venere irstincti quam magna gerunt
Grege pro toto bella Juvenci.*

Cervorum. Eadem Commemorant *ARISTOT. l. FI.*
Hist. An. 18. Plin. VIII. c. 45. Quos latentium
Cervorum aestro veneris prurientium inter
se dimicantium & cornubus sese masculis
impetentium velitationes, & cruenta præ-
lia, de quibus *PETR. CRESCENTII* de

Gallorum, *Agricult. l. 13. c.* Ex Avibus in una specie di-
mosa est *Gallorum gallinaceorum* φιλονεικία
& cupiditas vincendi, de qua præter *Ælian.*
l. II. Var. H. 28. Plin. l. X. c. 21. qui refert
Pergami omnibus annis spectaculum *gallorum*
gladiatorium editum fuisse. Nec non

Spectacula
gallorum
publica. de *Atheniensibus VOSSII* l. III. de *Idol.* p.
86. p. 1196. apud quos lege cautum, ut *gallorum*
quotannis in theatro decertarent; causa il-
lius instituti, quòd, cum Themistocles cor-
pias duceret contra Persas, & videret *gallorum*
gallinaceos certantes, non solum ipse sub-
stitit, sed & totum exercitum jus sit consistere
&

& pugnam spectare, ut quando tantum animi esset *gallis* decertantibus, ne alter cogatur alteri cedere, ipsi potius pro liberis, pro patria pugnarent. Et inde mos in *Belgii Federati provinciis* inolevit, apud quarum incolas creberrima *gallinaceorum paria* tanquam à Lanistis, publicis sumtibus, jucundissimo lusu & frequentissimo applausu invicem committuntur; non minus ac *Londini* in Amphitheatris hac de causa exstructis creberrime exhiberi *gallinaceas pugas*, ut belliciosa gens animos suorum eo pacto accendat ad bellicam virtutem, *oculatus testis* ante laudatus *VOSS. in Additam. ad l. III. de Idol. p. II.* Et celebres olim apud Romanos *coturnicum pugna*, qui si non publicæ, tamen privatæ delectationis causa *coturnices* exhibuerunt, nunc *Neapolitani*, qui eum in finem *coturnices* alunt, atque ad pugnam instruunt, ut is præmium, de quo convenerit, auferat, cujus ales victrix discessit. *Piscium* tamen crudelitas immanitate *Piscium* alia superat, & cannibalum instar in propria cruenta victoria & immanitate specie exercet *lanienam*, unde *Orus in Hieroglyph.* *Piscis* omne destruit, ac ne suo quidem generi parcat. De qua *ἀλλήλοφθορία*, egregiè *OPPIAN. L. II. de Piscib. v. 43.* qui *ibid. v. 670.* à *Piscibus* exulem *Iustitiam* facit. Sic & *Astaci* summâ fame, nec à propria

d. Astaci
propriam
gentem
devorant.
e. Externa
Bella Gam-
marorum.

gente abstinent, sed invicem sese devorant.
SPERLING. *Phys. Zoolog.* p. 431. *Hec de in-*
testinis Astacorum & Civilibus bellis.

§. XI. *Externa quoque cum aliis piscibus*
gerunt varia. Recte KIRCHER. Dialog. III.
Itin. Ecstac. c. 1. p. 138. In nullo elemento tot
præliis, tot conflictibus, tot atrocissimis
pugnis concertatur, ac in aqueo regno
bellæ se mutuo insectantur, majores ado-
riantur minores, mediocres implacabili
odio ad necem quærunt majores, quibus
tametsi corporis mole & robore cedant
astutiâ tamen ipsis innatâ modos norunt
quibus illis prostratis victoria potiuntur
solus minor grex in Commune alimentum
reliquis destinatus videtur. Unde prover-
bium apud Loel. BISCIOLO. T. I. l. H. c. 3. vilis
piscium, hoc est Tyrannica, quia majores mi-
nores devorant. De LOCUSTIS ARIST.
l. VIII. H. An. 2. pascuntur locustæ venatu
pisciculorum circa sua cubilia, quæ in alto
locis asperis & saxosis cavernosisque con-
stituta, quos cœperunt, ori admovent feroci-
pe. Aliàs eadem locustæ vel majores pisces
convincere possunt, teste ARIST. l. 2. En-
in Theatrum producat, & scenæ se-
stat.

Polypus insidiis & duris Astacus armis.
Et Muræna ferox, qui alterno Marte ab-
mantur

Spectemus horum *gladiatorios ictus*. Postquam *OPPIAN. Hal. II. v. 254.* graphicè *muræne* cruentum & *polyppo* plerumque infaustum certamen & pugnæ varia artificia & *strophas* enarrasset, *v. 321.* describit quomodo *carabus sive locusta* rursus crudellem *murenam* & victoria à *polyppo* superbientem aggrediatur. Describit enim quomodo *locusta*, tanquam bellator insidias struens, prope petram, in qua habitat *muræna*, consistat, duos aculeos extendens, hostilia spirans, *murænam* provocet, ut ad pugnam veniat, instar alicujus belli ducis, qui & manuum robore, bellique peritia fretus, armis munitus, corpore validus, acutam vibrans hastam, quem voluerit ex hostibus provocet. Describit post *OPPIAN.* quomodo occurrens *Muræna* maxillam vanam infingat *Carabos. locusta* propter asperitatem, & solidis in cassum pugnet dentibus: sed *locusta* forcipe medium comprehendens, quantumlibet fugam meditantem, forciter retineat, donec furibunda *muræna* extremo conatu in *locustam* ruens, eamque amplecti studens ejus acuto tergo & cuspidibus infixis, proprio damno moriatur, & victa hosti triumphanti in prandium cedat: itaque *v. 350.* *Murænam* similem facit *Paradulo* cum venatore depugnante in ejus hastam

stam letiferam irruente, aut v. 359. Echinos
serpentem suis aculeis configente. De hac
locusta cum muræna pugna Plin. quoque
XI. c. ult. *Ælian.* l. IX. H. An. 25. & l. I. c. 13.

Infausta
locustæ pu-
gna cum
Polypo.

Sed & suum interentorem & triumphan-
tem victorem sentit locusta, Polypum scilicet,
quem muræna vincunt, ipse tamen
murænarum victorem. Locusta Polypi insi-
diæ cum sint notissimæ, adeo callidum per-
horrescit hostem, ut si iisdem in retibus sen-
tiant locusta polypum, praemetu emoriatur.
ARIST. l. VIII. H. An. 2. Polypi insidias quo-
modo tanquam imbecillior & impetu sar-
cus, asperum simul & celerem vincat *carabum*,
narratur ab eodem *OPPIAN.* l. II. Hal.
v. 389. seq. securum enim & desidentem *carabum*
ubi videt, in ejus tergum irruit, vin-
cula & catenas validorum pedum injicit
ipsiusque oris medium constringit & com-
plicatum suffocat, quem superatum post ex-
sugit, ut puer lactens ubera nutricis, v. 404.
aut ut latro homines nihil tale cogitantes
invadens & noctu spolians v. 408. seq.

Polypus tamen *Victor* representat egre-
giæ instabilis fortunæ vicissitudinem: qui
etenim *carabum*, maximum è crustaceis, dolo
peremerat, postmodum ubi, referente
Ælian. l. XII. H. An. 8. libidinosisimus sta-
grante venere adeo viribus exhaustur, ut
ad patandum & ad cibaria inquirenda in-
firmus

Polypus
victor à
canceris &
Squillis de-
voratur.

firmus factus fuerit, tunc, canente OPPIDIAN.
 A N. l. I. Hal. v. 536. seq.

Seminecem sicca lacerant tellure jacentem
 CARCENADES misera & Cancri, mul-
 lique natantes

Quos omnes cupide primo ferus ille vera-
 bat.

Tunc vivum imbellem minimè sua membra
 tuentem

Discerpunt, donec moriatur funere diro.

Exhibet à pugna Locustæ cum muræna, quæ in Pugna
 stat Mirmillonis toti armati cum fove Thrace Squillæ
 cædes spirante commisi: educto in Circum, cum Lupo
 Polypo cum Carabo, ubi Polypus Retiarii mu-
 nus sustinuit suspenso multipedum rete ad
 versarium suum secutorem, aut Hoploma-
 lam cæco furore in hostilis lupi fauces, galea
 quasi oculos & frontem tectus irruens, &
 Lupa cruentam exitiolamque inferens vi-
 gloriam. Postquam etenim prodeunti Lu-
 cione nec fuga elabi posse, nec hostem vincere
 videt, missione desperata non submittit arma,
 sed quasi recepto ferro hianti lupi ori insilit
 in medium palatum, & acutum cornu, quod
 ipsis oritur summo in capite, faucibus lupi
 intorquet, quod quidem Lucius licet initio
 non curet, attamen serpente ulcere & dolo-
 re ipsi mortem accelerat. V. OPPIAN. l. II.

Hal. v. 128. adeoque, ut GUNTHER. l. VII. Ligurin. simili in casu loquitur:

Pariterque necant pariterque necantur.
Prædictam Squillularum cum lupo pugnantem in dubium trahere videtur Sboænveld. de piscib. p. LXXII. A piscibus, inquit, reliquis facile Squilla devorantur, sed mortem graviter aculeo ulcisci vel cornu ferrato Oppian. refert, sed si hoc esset, majorem stragem ederent Squilla, quàm eventus & experientia testantur.

Pugna Locustæ cum Congris,

Locustas quoque congnos debellando convincere, quod elabi non possint, propter asperitatem crustæ, author ARIST. l. VII. An. c. 2. qui tamen congri polypos rursus Locustarum peremptores vincunt.

Pugna canceri cum Lepore marino.

Decretoria quoque sua arma Cancer marinus ventilat in leporem marinum, cujus prætentissimum est venenum. Non permisit autem Numen, ut nulla bonitatis suæ vestigia haberemus, inquit, VOSS. l. de Idolol. l. IV. c. 50. p. 1473. persequitur enim eum leporem cancer marinus & mullus, & ut Plin. l. VIII. c. 21. ait. adeo Naturæ placuit, nihil esse finis pari; melius, si dixisset, Naturæ Auctoris.

Cancer astutus bellator in præda Ostræarum,

§. XII. Denique Pinnirapum Gladiatorem exhibet cancer, Bellator astutus, cujus strategatoriarum calliditatis & stratagematis exemplum enarrant Naturæ Secretarii.

enim Belli Duces munitissimas expugnatum
 arces, cum vident vim frustaneam, muni-
 mentis solent dolos importare: sic etiam
 cancer cum *ostrearum* tegmine clauso, quasi
 munito vallo custoditam carnem appetere
 nequeat, fraude hostem circumvenit, adeo-
 que sine ariete & catapultis victor evadit.
 Quomodo itaque lucrosam capturam insti-
 tuat, enarrat *Oppian. l. II. Hal. v. 167. seq.*
 cum namque validas *ostrearum* testas vi-
 aperire nequeat, explorat, quando *ostrea*,
 claustra testarum aperrat, tunc *cancer* lapil-
 lum latenter injicit, ut ita impedita con-
 clusione testæ *ostreae* carnes erodat. Idem
 hoc asserunt præter *Plinium BASIL. Hexaem.*
Orat. VII. AMBROS. l. V. Hexaem. c. 8. Isi-
dor. l. XII. c. 6. Idem Calamo & ære depin-
gitur à Jocoſo CATS Acad. Lugd. Batav.
quondam Curatore Ampliosimo, quando in
Emblemat. de officiis puellar: Emblem. XXX.
p. LXII. ira Canit:

Den Oester wert niet quyt zyn vis
 Zoo lang als sy gesloten is/
 En giff noch gaven ni en laet/
 Waer als haer schelp eens open staet/
 Endat alsdan de loofe kreeft
 Als car het wat haer schenckt / of grest
 Een keytjen werpend in haer schel/
 So ryster strax een deerlijck spel

Want!

Want/ mits den Dester mit en magt
gaer schelyp toe schluyten alse plagt/
Door dien de Key haer dat belet/
Zoo wertse deerlijck af gheset.

Joach. Camerar. in Emblem. 52. Cent. II.
ostream sese aperientem & prædæ in hiatu
tem hac ratione à cancro circumventam
depingit decipientem capi, canens :

*O bene factum, aliis qui fata inimico præ-
rabat,*

Canceri Ho-
meriani in
Murium
Pugna.

Se magis astutum repperit artificem.
Bellatores caneros introducit Homerus Poë-
tarum non solum eximius, sed sapientium
(uti vocatur à Lipsio Cent. I. Ep. 22.) Batrachomyomachiam dirimentes, à Jove Rantis
auxilio missi νωπαύκμονες ἀγκυλόχνηλοι
(Homer, Batrach v. 285. seq.) habentes in-
cudes in tergo unguis curvis, λοξοβατοί
obliquè ingredientes, σσεβλοὶ τορευοὶ, ψα-
λιδόσμοι habentes forficulas in ore, ὄσσο-
κώδεσμοι, ὄσσοφουεῖς ossei natura, πλατηνω-
ῖοι ὄσσοφουεῖς ὄσσοφουεῖς ὄσσοφουεῖς
lati humeros, ἀποσίλβοντες ἐν ὤμοις τυ-
πύες, nervosis cervicibus, ἀποσίλβοντες ἐν ὤμοις τυ-
πύες, ἀποσίλβοντες ἐν ὤμοις τυ-
à pectoribus intueces, ὀκτάποδες ὀκτί-
des, δικάκρηνοι bicipites ἀχειρέες qui manibus
capi nequeāt, hi, inquam, canceri bellato-
res murium caudas incidentes prælium cruci-
entum diremerunt. Quomodo ipsos homi-

nes aggrediantur, iisque bella inferant, & aggeres transgrediantur, *supra cap. XV.* re-
 censitum fuit. Canceri ma-
 rini Homi-
 nes aggre-
 diuntur.
 Crustata
 minima
 præda reli-
 quorum,

Inferior autem *crustatorum* Familia, tan-
 quam imbecillior sexus, utpote *Squilla*, *can-*
celli, & *Bernardus Eremita* à reliquis *Piscibus*
 avidè in prædam expetitur: De *Harengo*
Squillulas copiose devorante *supra cap. V.*

§ 7. *Bernardum Eremitam* cum pisces appe-
 tant, à piscatoribus is escæ loco adhibetur.
WORM. Mus. l. III. c. 5. & jam suo tempore
COLUMEL. l. VIII. c. 15. & 17. abjici cibari-
 dis piscibus aleculas, *cammaros*, exiguos
 gobinos piscinis immitti, itemque anati-
 bus objici eosdem jussit.

§. XIII. *Elephantem* sive bovem Lucani-
 cum bellis olim adhibitum & intrepidum
 in armatos ruentem, *grunnitum suum* fugat:
 quid mirum, si foetido suis odore *Bellato-*
res nostri Gammari adeo afficiantur, ut sta-
 tim emoriantur? De hac *Antipathia suis* §
PIAN. l. III. Cynag. v. 282. p. 110. Sylvest.
RATTRAY ADIT. ad sympatb. p. VI. Idem.
in Marca Brandenburgica, inquit, locuple-
 tissima est *cancrorum* piscatio, vectores au-
 tem coguntur noctu excubias agere, ne for-
 te *porcus* aliquis vel leviter subter currum
 trans-

Antipathia
 Gammaro-
 rum &
 suum.

transcurrat; nam si id contigerit, manent
 quotquot in curru fuerint, iaveniuntque
 mortui, tam exitialis est porcus cancro. Eadem
 dem excubias Vienna exerceri, & studiose
 caveri, ne sues currum subeant, cum sapienter
 ex Ungaria ad 10. 12. currus cancris onerati
 advehi fuerint, narravit oculatus testis sibi
 haut fucata. Eandem Antipathiam receperunt
 set quoque Th. BARTHOLIN. lit. saepe citatis:
 pressius, ait, ad Examen revocata Antipathiam,
 quæ est inter Gammaros & sues; nostrorum
 enim experientia observati sunt mortui,
 quodocunque sues currum, qui vehuntur
 gammari, pertransierint. nunc sese offert
 Exemplorum messis de Antipathibus Naturalibus
 ut colligeretur, sed eundem laborem
 jam feliciter confecerunt coacervatâ
 exemplorum farragine, ARTHUR. KIRCHER.
 in de Arte magnet. HELMONTIUS & Rudolph.
 GOELENIUS tract. de Armario, & posterior à
 p. 183. usque 190. S. RATTRAY in aditu
 ad Sympath. & Antipath. p. 5. usque 31.
 & Job. CAMERARIUS in Ethnologia
 ðvιολογία ðvιαν, XXIV. enumeravit pariter
 animalium, & aliarum rerum perpetuas
 implacabiles inimicitias inter se exercen-
 tium, ex dictorum Authorum Horreis
 promi poterunt. Si autem quis inquirit
 quæ causa sit naturalis Amoris & detestationis

Observatio

Quæ causa
 hujus Anti-
 pathiæ?

haut difficultate caret. Clarissimorum viro-
 rum id torfit Ingenia, ut diversi in diversissi-
 mas abierint sententias, & cui hac cognitio
consensus & dissensus rerum satis perspecta, illi
pateat tota magia Naturalis. Sciendum ta-
 men, omnia in se invicem agere, vel per con-
 tactum molis aut exterius tangendo, ut dum-
 caprificus ficum ambit; aut interius exhibitus,
 ut venena & alexiteria; vel per contactum
 virtutis intra certam sphaeram, ut hic de
Canceris & Porcis, vel in distans, ut nullum
 intra mundi polos terminum sibi positum
 habeant, ut de Spiritu & sale sanguinis cum
 sale, de Hoplochrismate, *Hopliatria seu un-*
guento Armario quod KIRCHER. l. III. Arte
magnet. Telungium dicitur, & hunc postero-
rem consensum magneticam vocant operatio-
nem. Eundem magnetisimum alii fieri sta-
 tuunt per modum soni, adaequata clausa cor-
 pora in momento penetrantis; alii per exspi-
 rationem effluviolorum vel actionoblistum-
 ceu qualitas odorifera herbarum; alii pu-
 tant esse facultatem influentiis similem a-
 gentem per irradiationem in objectum
 sibi appropriatum; alii per phantasia ec-
 statice suscitata; alii ab atomis, in qua-
 rum sententiarum pondus inquisivit DEU-
 SING. in Exam. Pulv. Symp.

Consensum autem & dissensum rerum in
 certa

certa sphaera per contactum virtualem, ut in
 nostro exemplo, *Sylv. RATTRAY p. LVII*
 statuit dependere à *sensu rerum*, mediante
 fermento, omnia namque, quæ & mortua
 videantur, habere suam formam, proinde
 & sensum & vitam. Et per sensum & vitam
 sui conservationi studere percipiendo horum
 stem, quia ab eo timet sui destructionem
 vel partialem, vel totalem transmutatio-
 nem, ab eo declinet; percipiendo autem
 amicum, cujus sodalitus roboratur, quod
 ad eum inclinatur, ut mutuo fruatur confor-
 tio. Hinc omnes res intra sphaeras sensatio-
 nis, quæ variæ sunt, *positas* statuit invicem
in se agere per fermenta (quæ ipsi sunt à crea-
 tione indita principia activa spermatopo-
 etica in ævum duratura) *adjuvando, cor-
 borando, trabendo, inclinando: odium vero*
inter ea, quæ fermenta habent asymbolica
 & mutuo se ligent, transmutent, destruant
 discordent ratione locorum, in quibus
 fiant, aut dissimiles producant effectus. Ita
que in allata cancrorum & Porcorum Anti-
pathia certa hic requiritur sphaera activita-
 tis, certum spatium *ὑπόπσιον* sive virtutis
 effluvium circumscribens, aut vim certam
 aliquò emittens, quare non moriuntur
 cancri, nisi odorem foetidum seu effluvia
 inimica ipsisque asymbola, ex suis pro-

propinquantibus percipiant. Et non sine *Cancris rei*
causa cancri sues perhorrescunt, quod natu- medium
 rali instinctu destructionem sui à *Porcis ma-* Porcis.
 ximopere timeant; sciunt enim percussas
sues cancrorum pabulo sibi mederi, *obser-* Observatio
vante id Plin. l. XXXII. c. 5. & adhuc quo-
 tidiana experientia confirmatum, ad por-
 torum quoscunque morbos nullam ipsis
 salubriorem panaceam exhiberi, quam *can-*
eros contusos, aut *aquam cancrorum*, in qua
 elixati fuerint.

§. XIV. *Sues porcosque cancris infestos* Sues serpen-
 diximus, iidem non minus *infensi serpenti-* tibus infe-
bus, ut de mustela & porco *ARIST. l. IX. H.* sti: rursus
Anim. l. Plin. l. XXIX. c. 4. *Serpentibus ve-* serpentibus
to cancri rursus exitiales, ut nihil æque ad- *Cancris.*
 versari serpentes, quam *caneros* Author sit
Plin. l. XXXII. c. 5. immo & cum Sol sit in
 signo *cancri*, torqueri serpentes. *Ibid.* unde
 & mortui cancri curant serpentum vene-
 na. *Plin. l. IX. c. 31. VOSS. de Idol. l. IV. c.*
59. & 61. An propter expirationem infen- *Cur serpen-*
 sam causamque de porcis allatam; an verò *tes timeant*
 quod serpentes nudis corporibus absque *Cancros.*
 tegmine & lorica, cataphractorum acutos
 forcipes expavescant. Posterius *Ælian. l.*
XVI. Anim. c. 38. innuere videtur, qui re-
 fert, ad paludem juxta Ephesiam metropo-
 lina, esse *cavernam serpentibus plenam,*
 Ec summa

summæ magnitudinis, hos è cavernis prodeuntes, & ad proximam paludem serpere conantes, ut in oppositam ripam hostiliter exeant, à vicinis cancriis extensis forcipibus comprehendi & interfici, ut reliqui metu deterriti, à transmittendo abstineant, cancrorum custodias formidantes, sic tuta præstant omnia cancri, cum alias incolæ pestiferis serpentum moribus interiissent. *Gammari* itaque & cancri meliores Patriæ propugnatores, quam canes olim Romani Capitolii, fortiorique munimento incolæ simus Sinenses, aut ferratæ Caspiæ portæ Dacos.

Cervi serpentibus infens.

Ut cancri serpentibus infensi, sic cervi serpentibus, quos an anhelitu oris è latebris extrahat, cum *MARTIAL. l. XII. Ep. 29.* *AN.* odore cornu, fusius inquit *VOSS. Idol. l. III. c. 73. p. 1125.* Serpentes ubi devorarunt cervi, flumina ingrediuntur. *BAUHIN. c. VII. de Lap. Bez. p. 33.* opinatur, cervos aquam non degustare, sed ut aquæ frigiditas ingentem calorem, quem sentiunt devoratis serpentibus, temperet. *CLAUD. RICHARDUS in Ep. ad Episcop. Strigon. qua Tb. JORDANUS de Peste libro addita, facilioris concossionis gratia flumina intrare; Petr. HISPANUS Comm. supra Isaci Israëlitæ l. de dist. par.*

particul. parte 4. bibere ex aqua, ut caro illorum serpentibus devoratis infletur, & facta solutione continui vetus cadat caro nova regenerata; sed *veriolem* assignat causam *OPPIAN. l. II. Cynag. v. 284.* Cervus, Cervi canis inquit, post esum serpentum sciens, quod divinitus adeptus est donum, passim inquit obscurum fluvii gurgitem, ut inde *canis* *cro*s arreptos gratis malis mandet remedium, quod a semetipso didicit damnosæ noxæ. *V. etiam Aristot. l. IX. H. An c. 5.* quare & cancri curant a serpentibus vulneratos. *Vide infra l. 2 sect. 2.* Quin & adversus *Phalangium* Cervi medentur sibi *cancri comestis* naturali appetitu. *ÆLIAN. l. I. Var. 7. & PLIN. l. VIII. c. 27.* non minus ac iidem Cervi vulnerati dictamnum quærunt. *PLIN. l. 4.* quæ etiam Dictamni non illa feris incognita capris.

Gramina, cum tergo volucres hæere sagitta.

VIRG. l. XII. Æn. v. 414. aut lacerta herbæ galegæ esu viperæ lethales ictus eludens.

P. FOREST. de fastac Urin. judic. l. II. c. 15.

S. XV. Cum jumentis *Gammari* naturalis dissidio discordant, quare salicibus aliisque arboribus facta cancrorum suspensio jumenta ab illarum injuria arcet, salubri præidio, quod partim formæ absurditati,

Antipathia cancrorum cum jumentis.

partim odoris foeditati ascribit *Cardanus* solent etenim *jumenta* animalis moris odorem refugere. *ZIMARA* part. II. *Antr. Mag. l. I. p. 58.* & notus est abominabilis cancerorum demortuorum & facillimè corruptibilium detestandus foetor.

Cum Apibus.

Euadem cancerorum nidorem *APIBUS* festissimum pronuntiavit *VIRGIL.* *quadr. l. IV. G. v. 48.* inter praecepta conservandis Apum praecipit:

-- -- -- -- *neve rubentes*

Vre foco cancos, alta neu crede paludis

Aut ubi Odor coeni gravis. -- -- --

Quam sententiam suo calculo comprobavit *PALLADIUS* de R. Rust. l. I. c. 37. videri odor coeni & cancer adustus. Et *COLL.*

MELL. l. IX. c. 5. tetri & gravis odoris non solum virentia, sed & quaelibet res no-

beantur, sicuti *cancrinidor*, cum est ignitus adustus aut odor palustris coeni. *Cancerorum*

odore, vel aspersa aqua insolationis decem dierum *cancerorum* aut *paguorum* Insecta &

noxia animalia oleribus arcentur. *ZIMARA*

RA Antr. Mag. p. II. l. I. p. 44. & p. II. l. I. p. 41. IDEM ex *MIZALD.* Memorabil. alle-

rit p. II. l. I. p. 45. tanto dissidio fastiditur *Cancros Erucas*, ut si à cornibus suspendantur

tur *cancrin* ramis arborum, quibus adrepuerunt aut nidulantur, *Eruca* illico decidunt, co-

labantur.

Cum Insectis.

labantur & aliò migrent. Si *Affacuum mor-*
uum in meatum aliquem *talpa* imposueris,
 relinquet illum propter foetorem, nec repe-
 tit, donec multo post tempore foetor omnis
 evanuit. Et quid tritius in Silesia pro *abi-* Observatio
gendis cimicibus lectorum remedium, quam
 aqua decoctionis *Gammatorum* eluere *ci-*
micum antra, eodem modo aufugiunt, ac si
 sublimati Mercurii virgula tacti essent.

§. XVI. Ipsi *caneri* maximam noxam, Cancris no-
extra aquam sentiunt aestatis tempore pro- xam sen-
pter fulmina & tonitrua. Vulgus sibi per- tiunt à ful-
 suadet id fieri, quod sonum exaudiant, aut gure.
 quod fulgore ipsorum oculi perstringantur;
 sed cum oculatorum acies illis, ut & reliquis
 piscibus, hebes admodum, propter cor-
 neam constitutionem; auditus fere illis
 nullus propter organorum auditui neces-
 sario-
 rum defectum; *credibilis* itaque à ful-
 mine noxam fieri, & mortem accelerari
Cancris ab effluviis & atomis Sulphureo nitro- Causa.
si ex coruscatione perceptis naturali instin-
 ctu *Cancris* infestis. Quod enim fulguritis
 omnibus adsit Sulphureus odor, *SENEC.*
l. II. Nat. c. 21. & PLIN. l. XXXV. c. 15. atte-
 stantur, fulmina & fulgura Sulphuris odo-
 rem habere, & pluribus *Cass. SCHOTTUS*
l. XI. mirab. meteor. c. 17. Tales coruscatio-
 nes & fluorescentibus arboribus maximè no-

eivas esse eadem de causa experientia atre-
 statur, adeo ut decussis & quasi veneno in-
 fectis arescentibusque florem sinibus nullo
 superstit spes fructus eodem anno in domo
 ni sinum devolvendi. Quia itaque can-
 odoratu pollent, quo & eicam avide appet-
 tunt, & porcorum hostilem viciniam aver-
 santur, credibile, ab iisdem in loco patenti-
 sub aère libero constitutis, facillimè fulmi-
 num exhalationes inimicas percipere, &
 destructionem sui pati.

Noxa Can-
 cris à Poly-
 podio.

§. XVI. Denique *Armatus* noster *Equus*
 & *Bellator* ad utrumque paratus seu terra-
 tremat, seu mare inhorrescat, reboanti bu-
 cina cantum miro plane dissidio à plantula
 armis exultur & spoliatur. *Polypodium* e-
 illa, quæ si *cancro* vivo applicetur, brevi spe-
 tio eidem & unguis ex pedibus, & corripit
 decidere & corrumpi efficiat, teste *R. A. T.*
TRAY de sympath. p. XVI. præcipuè si *Polypodium*
 podium certa constellatione & balsamice
 tempore collectum fuerit, De cuius plantula
 particulari in *cancros* virulentia & efficacia
 cia quoque *ZIMARA. p. 11. Antr.*

Mag. l. I. p. 109.

CAPUT XIX.

DE CANCRO RUM

seu Gammatorum latibulis.

§. I.

Cancri, Gammari, reliquaque crustata Latibula
 duplicia habent latibula, Hiberna frigus Animalium
 fugiendo, estiva recens-nato tegmini non hiberna.
 planè fidendo.

Insectorum pleraque genera, nec non
 apes hieme se occultare *ARIST. l. VIII. H.*
An. c. 14. testatur: latent glires in ipsis arboribus & vehementer pingvescunt. *PLIN. l. VIII. c. 52. MARTIAL. l. XIII. ep. 59.* Mutres Pontici generis, *ARIST. l. VIII. c. 17.* latent serpentes, lacerti, stelliones, crocodili fluviatiles, & ex piscibus plurimi, quos recenset *ARIST. l. a. c. 15.* itaque ut viperæ & serpentes latent 5. mensibus sub terra *ARIST. l. VIII. c. 15.* sic & crustata menses quinque. *Idem ib. c. 17.* Confirmat id *PLIN. l. IX. c. 16.* hiemem pisces sentire, maxime autem illos, qui lapidem in capite habere existimentur, ut lupi, sciænæ, pagri: merito itaque iis *Cancri fluviatiles* lapillis instructi adungi poterunt, in his feliciores reliquis piscibus, quod non in ipsis frigidis lymphis

vivere cogantur, sed in terra & riparum
cavernis domicilia hiberna sibi exstruant
biematum concedant, subventante vere co-
pias rursus educturi, ut vicinas terras depre-
daturi.

An cancri
in latibulis
dormiant?

§. II. *Queritur nunc, an cancri eo tem-
pore somno perpetuo fatigati, quasi mortui
jaceant instar hirundinum in aquarum
marginibus. LAURENBERG. Acer. Phil.
Cent. III. §. 71. aut instar Americanæ av-
Noizitziltotlus, quem teste NIERENBERG.
l. I. c. 15. Hist. Nat. vidit Franc. Hernandez
non diutius vivere quam flores quarundam
herbarum, cujus vescatur mellagine, re-
centibus his ad vicinas proceras advolare
arbores, quibus rostro affigatur circa seme-
stre, donec, ut NIERENBERG. c. 18. repe-
tit, vitalis ejus refloreat annona, aut jeju-
nam, aut mortuam hærentem, tunc revivi-
scentem. Pariter ut de Lucumoriæ Moscov-
viæ incolis ALEX. GUAGNINUS *Res. Mos-*
scov. f. 169. refert, eos quotannis 27. Nov-
brumali frigore quasi mori, post redeunte
vere 24. April. denuo reviviscere, obvallu-
to pituita è naribus copiosissime effluente
cerebro. Hanc vitam mediam Neutram ap-
pellare libuit Mart. KERGERO de Fermentis
p. LIX. similemque iis judicat, qui vivi mor-
tuum vi pro mortuis elati revixerunt; ut*

Vivi pro
mortuis
habiti.

exempla de peste correptis reviviscentibus
 recentet *HILDAN. c. II. obs. 95. 96. Greg.*
HORSTIUS App. in l. 7. Marcell. Don. c. IX.
Camerar. Memor. Med. c. VII. §. 46. ZEIL-
LER. Cent. I. Epist. 85. de Apoplecticis G.
NYMMAN. de Apopl. c. XXXI. p. 175. HO-
RAT. AUGEN. T. II. L. XI. ep. 40. AMAT.
Lus. c. IV. c. 23. de hysteris FOREST. l. X.
obs. 79. Job. MATTHÆUS Cent. diff. mal.
quest. V. CAMERAR. Memor. Cent. VII. §.
43. de laqueo suspensis SCHENCK. l. II. obs.
17. BENIVEN. c. 83. Diomed. CORNAR.
Hist. admir. hist. 1. & II. & præcipuè de An-
na Green, quæ MDCLI. Oxonii in Anglia
suspensa in Anatomiam delata altero die re-
vixit, quam historiam describit HARS-
DORF. in Speculo Historic. H. LI. singulari
libro promulgavit D. PETTI Medicus
præfens, & Job. Jacob. WEPFERUS Schaf-
house Physicus meritisimus Amicus optatis-
simus, pluribus enarrat in de Obs. Apoplect.
à p. CLXXXI. usque CLXXXVI. Quæri ita-
que posset an cancri vita hac media speluncis
conditi degant, cum & exangvia aliqua præ-
cipuè Cochleas hieme & frigidioribus tem-
pestatibus nihil pulsans habere, sed videri
vitam magis plantæ agere ut reliqua plan-
ta animalia dicta censeat HARVEIUS de mo-
tu Cord. c. IV. p. 57.

An cāncri
vivant in
latibulis
absq; cibo.

§. III. Sed cum *Astaci & Gammari* biem-
haut raro inventi, vivere videantur, *quar-*
tur, an biemali tempore viant quidem, atro-
men *omni cibo abstinentes* otiosam vitam
degant? Si etenim homines inventi plu-
mi ad plusculos dies, menses, annos om-
cibo abstinentes, qui tamen quod copiosus
re sanguine sint prædita, respirationis refri-
gerio & nutritione majore indigent, quib-
ni & *Astaci* animalia parva, exangvia, fr-
gida, adeoque paucò colore humidum de-
pascencia prædita, nutrimento omni absti-
nere forte possent. Quæ etenim non mi-
diuturna in hominibus, præcipuè in sexu fe-
quiore, *Inedia* recensentur exempla. *In-*
diam absque noxa toleratam per plusculos
dies observavit RHOD. Cent. II. obs. 55. per
XI. dies Job. Dominicus SALA, per XX. dies
HORAT. AUGEN. l. IV. de Venes. c. 8. &
Anc. Musa BRASSAVOLA Comm. in Hippo-
derat. vict. acut. l. I. §. 44. Abstinenciam
ab omni cibo per annum I. integrum in Lau-
ra Narduccia Aquilana notavit I. Caf. BE-
NEDICTUS l. VII. Epist. med. 1. p. 413. per an-
nos II. in moniali Stendaliensi THVAN-
l. CXXIII. Cal. RHODIG. l. XIII. c. 24. & de
alia virgine Germana SIMON PORTIUS
proprio libello: per annos III. in puella Spi-
rensi LANG. l. II. Ep. 27. & de alia Juliaccensi
vegeto

Mira hu-
mana jeju-
nia.

vegeto corpore *HILDAN. Cent. II. obs. 40.*
 per annos IV. in Moniali *Matth. de GRADIB. sect. I. c. 5.* nec non de Johanna Joh. Balamii Fabri Conflani in Gallia filia, de qua *FRANCISC. CITESIUS proprio opusculo, METERAN. l. XXIII. hist. Belg. ad An. 1602.*
QUERCET. diat Polyb. s. 2. c. 4. per annos VII. in Catharina è pago Palatinatus Schmidweiler, *SMETIUS miscell. med. l. X. pag. 551.* quæ carnosior semper evasit. *HILDAN. Cent. Epist. l. XIX. Levin. HULSIUS in præf. de script. Regni Gujan. quæque in ediam ultra X. annos protraxit. SMET. misc. l. VIII. p. 395.* per annos VII. quoque in Apollonia Schreyera, de qua singulari tractatu *PAUL. LENTULUS Bernens. per annos VIII. in puella Halberstadiensi, de qua Job. Philip. ABELINUS Theatr. Europ. T. 1. f. 1001. ad An. 1625.* per annos XV. *CONCILIATOR differ. CXII. per annos XVI. in Eva Flegen Mœrsensi puella, HILDAN. c. V. obs. 33.* per annos XXVI. *CONCILIAT. differ. 112.* per annos XXX. in fœmina Normanna sua ætate *Conciliat. seu APONENSIS ad Aristot. probl. ult. s. 10.* per annos XL. in sacrificio tempore Leonis X. Romæ in custodia detenti, *Joubert. dec. II. parad. 2. Sic Petr. à CASTRO obs. mss. med. s. 35.* testatur, se sci-
 re vitæ spectabilis Sororem Ludovicam de
 Car-

Carrione à XXX. annis nihil gustasse, & in oppido de Renteria Provincia Bardulia, ubi Medicinam fecerat Castro fuisse puellam Chirurgi filiam 20. annis natam, quæ à septimo anno nihil gustaverit præter aliquod lactis, quod mox vomitu reddiderit, ultimoque biennio nihil prorsus; quin & aliam sibi visam in Hispania puellam, quæ nihil comederit, saltem aquæ usu vitam confovisset licet tum annum egerit 22. Ut adeo non mirum, quod de puella ad Ann. 823. in territorio Tullienfi memorat WOLFIUS *Leet. mor. T. I. f. 218.* puellam 12. annorum 8. menses à cibo abstinuisse; fusius in similibus *Inediarum causas* inquirunt SENNERT. *Instit. Med. part. III. f. 2. c. 1. 7. Cas. BENEDICTUS l. VII. Ep. I. HARSDOERF Recreat. Matrb. T. III. part. 10. §. 11.* & imprimis FORTUNIUS LICETUS in tract. de iis qui diu vivunt sine alimento & altero de *Feris Alericis animæ opasculo.*

Cancti non abstinēt cibo in latibulis.

§. IV. Sed non credibile, *Astascos* *Latibulis hibernis omni cibo abstinere*; Cum nec Cochleæ terrestres hieme absque omni alimento vivant. Testatur etenim HIEDEN Cent. II. obs. 42. præsentibus Dn. DORINGIO (post Physico Vratislaviensi) & Emanuele Vratisio, se hieme cochlearum testibus fractis cochleis inspectis oculari testimonio

nio contrarium invenisse. Nec glires tota hieme latere, à necessario ad nimium progressi Authores, inquit SPERLING. *Zoolog. Phys. l. III. c. 25. §. 4.* conspici enim hiberno tempore in horreis ova & gallinas quaerentes. **URSUS** (quem cum histrice ex omnibus animalibus quadrupedibus, quæ generant, hiemali tempore se abscondere *ARIST. l. VIII. H. Anim. c. 17.* narrat, itemque *SOLIN. c. XXIX. PLIN. l. VIII. c. 136. ARTEMIDOR. l. V. Oneirocrat. c. 49.*) Scopulorum latibula subiens, proprios pedes lambere dicitur *ἐδντι ὁ ἕρπον ἀπασον* cibi opus jejunum ab **OPPIANO** *Hal. II. v. 248.* aut ut **IDEM** *Cynæg. l. III. v. 174.* ait: Ursus hieme pedes manusque lambit quasi mulgens ventris depellit desiderium, qui **IDEM** *l. III. Cynæg. v. 178.* etiam *Polypos* in speluncis latentes flagella sibi arrodere refert, eamque in rem plurium Authorum confirmationem adducit **RITTERSHUIS. Comm. p. 239.** contra **ARISTOT. quilibet. VIII. H. An. c. 2.** negat, *polypos* sibi pedes absumere rodendo, sed à congris & Murænis ipsorum cirrhos absumi, Sic & *Astaci* hiemali tempore non penitus alimento omni destituuntur, quamvis paucum ipsis sufficiat. Si etenim tam longa abstinentia in hominibus exsententia **Jouberti** apud **BENEDICT. L. VII. ep. 1.**

Ut nec Co-

chleæ
Glires.

Ursus.

Polypii

Paucum
alimentum
sufficit can-
ctis.

ep. 1. contingit, ob caloris paucitatem, frigidum corpus, ob humorem crassum & glutinosum, corporisque constrictionem, multo magis exangvibus his frigidisque crustis paucissimum sufficiat, quare & aquis extracti per plusculos dies absque cibo afferuntur, modo cum pauca cerevisia aspergantur.

Harmonia
cancrorum
& serpentum.

1.

2.

3.

§. V. *Conveniunt* itaque *Astaci serpentinibus*, quod temperamenti sint frigidi comparatione ad hominem; latitant itaque hieme frigida hæc animalia, ne brumæ adjuncta frigiditas in illis calorem nativum, qui interim sopitus velut jacet, extingvatur, illasque mori statim faciat. *GREVIN. l. I. de Venen. c. 1. p. 23. Conveniunt* quod ambo hieme paucis contenti vivant alimento; jacent enim viperæ ob caloris imbecillitatem sopiti & quasi immobiles, unde facile capiuntur. *VOSS. l. IV. de Idol cap. 53. non minus ac Astaci. Conveniunt*, quod *Astaci* diu extra aquam sine alimento vivant, & ex aëre balsamicis atomis pleno aliquid attrahant; sic & *viperas* solo talis aëris nutrimento per 6. 8. menses adolescentes & in vase solo aëre intromisso servatas auctor *DIGBÆUS Ths symp. p. L.* quæ atomorum attractio ex aëre tamen illis communicavit suam

suam virtutem balsamicam venerationemq;
 Et quod serpentes diu vivant sine cibo, atte-
 statur ARIST. l. VIII. c. 4. & SCALIG. Com.
 in Hist. Anim. l. II. c. 18. sect. 123. attestatur, se
 inclusum lignea cavea anguem media æsta-
 te duos menses habuisse nullo folum nutri-
 mento.

Conveniunt, quod æstate ambo
 rursus carnivora: nam ut *Astacis* Ranæ sum-
 mis in delitiis; sic & serpentibus Ranæ &
 Bufones, uti exemplis id confirmat BUS-
 BEQU. Legat. Turcic. Ep. III. p. 153. & Tb.
 & ARTHOL. c. IV. hist. 15. Conveniunt ver-
 natione seu exuviarum crustæque deposi-
 tione. Convenire itaque quoque credibile,
 quod ambo sale nutriantur Centrali balsami-
 co hieme in terra delitescentes, cujus benefi-
 cio promovetur vernatio.

§. VI. De serpentibus attestatur id ple-
 nissime QUERCET. Phys. Zool. c. IV. p. 830. Cancri &
 & infra c. XX. §. 4. Sic & aniam conjectura serpentes
 dedit *Astacos* tali sale nutriri, ob admiran- hieme nu-
 dos effectus crustas verno tempore exuendi, le balsami-
 ut viperis exuvias deponendi: & ad finem co.
 brumæ incipiunt acquirere lapillos futura
 testæ rudimentum tam pretiosos, ut sicut ex
 viperis, tali sale nutritis, remedia Alexicaca
 innumera & Antidota pretiosissima præpa-
 rari possunt; sic ex lapillis his, tanquam Be-
 zoar septentrionali, & Contrayerva anima-

4.

5.

6.

li medicamina præstantissima. Dicitum de hoc lapillorum ortu supra *Cap. XIV. §. 20.* Eodem sale balsamico radicali in terræ finibus durante bruma, tanquam proprio loco & matrice incluso (postquam autumnali tempore, cessante calore solis sublimatorio spiritus balsamici in suum chaos reversi fuerunt) nutriuntur quoque lumbrici de spectissima animalia, quæ penetrantissimo suo sale volatili Arthriticis tam salutifero satis attestantur, cujus nutrimenti redeant indolem. Quod vero non omnia reliqua animalia in terra delitescuntia hoc balsamo nutriantur, causa referri poterit ad naturalem instinctum cum delectu in alimentum sibi attrahente hoc radicale balsamum, eadem ratione ut, licet fuci, vespæ, muscæ ex herbis suavissimisque flosculis succum quidem in alimentum exugant, unica tamen apes naturalem illam scientiam obtinuit, cœlestem ejusmodi mannam in ceram & mel convertendi.

Ut & Lumbrici.

Cur non omnia animalia nutriantur.

Harmonia serp. & Astacorum.

§. VII. Conveniunt quoque Serpentes cum Astacis, quod, sicut serpentes spiritali hoc balsamo perfusi per totum corpus radicali hoc nutrimento diu fruuntur, uti de serpente *IGVANA* Haitinis dicto ex *Oviedo* refert *NIERENB. l. XII. c. 1.* eum 10. vel 20. dies alligatum sine cibo & potu perdurare &

& Mexicanam serpentem Tautlacocauh-
qui, quasi dominam serpentum, annum in-
tegrum cibo potuque carentem perdurare:
sic & *Gammarum* per 27. dies nihil aliud ad-
hibere in nutrimentum, quam resolutos ex
sale proprios lapides, uti ex *Helmont. de Li-
tibus. c. VII. §. 31. supra c. 14.* enarratum fuit.

§. VIII. Licet verò credibile, *Astacos* Astaci hie-
tam pretioso frui alimento, non negandum me & aliud
tamen, interdum per hiemen etiam aliud adhibent
querere. Sic enim *ARISTOT. l. VIII. c. 15.* nutrimenta
ex piscibus, quibus annumerantur *cancri*,
tempore latibuli prodeunt aliquandiu de
suo cubili pastum, & præcipuè plenilunio
movent se interdum locis tepidis.

§. IX. *Æstiva latibula cancrorum* & *Æstiva*
Gammarorum sunt, cum egrotant mares in *Gammaro-*
Junio, sæmellæ in Julio, observante *HEL-* rum lati-
MONT. de Lib. c. VII. §. 31. imprimis vero bula.
abjecta veteri crusta, donec nova, tractu
temporis, in debitam exsiccetur solidita-
tem & indurescat: cum namque tot hosti-
um expositi sint insidiis, exarmati prælia-
subterfugiunt, non aliter ac detonsi abje-
ctis ramis cervi, armis spoliati viribus diffi-
dentes sese sylvarum latibulis immergunt, *Causæ lati-*
donec novis protrudentibus armis rursus ni. buli cervi-
prælia frondosâ fronte minentur. *ARIST. l.*
alliam latibuli Cervini causam assignat l. IX.

2.

H. Anim. c. 5. quod muscarum morsum timeant, quæ radices Cornuum teneras facile cum summo Cervorum dolore perforarent.

3.

OPPIAN. Cyneg. l. II. v. 214. ob pudorem latere opinatur Cervos :

Latitant ipsi in penitis densisque fruticibus

Cum pudeat eos feris capita talia apparent

Nuda, quæ paulo ante altè erigebant.

Quo etiam alludit PETRUS ANGELIUS BARGÆUS l. I. Carmin.

Et Cervus solet abditus cavernis,

Si fronti decus excidit superbum,

Tantis per recubans latere in altis.

Dum sentit capiti arbores renatas,

Quique olim aruerant cadente trunco

Proceros iterum virere ramos.

Paguros Cancros in specie æstate latere, quod metuant teneræ recens natæ crustæ, OPPIAN. l. I. Hal. v. 298. idque egregia Metastasei similitudine explicat.

CAPUT XX.

De Gammarorum crustarum depositione.

§. I.

Gammasi crustas exuunt.

Omnia, quibus membrum sub testa fixum est, crustam exuunt vetustiore, alia inferius

infernè ex carne extremâ renascitur. *OPPIAN. l. I. Hal. v. 283.* Deponit tempore *veris* Cancer crustam suam de toto corpore, ventre, pedibus, & singulis partibus, *Astacus* Vere & Autumno à partu senectutem exuit, inquit *ARIST. l. VIII. H. Anim. c. 17.* quod ferè iisdem verbis confirmat *PLIN. l. IX. c. 30.* *Locustæ & Cancris* veris principio senectutem exuunt angvium more renovatione tergorum. In specie *Paguri* calliditatem Solertia *Paguri* in exuenda crusta recenset *OPPIAN. l. I. Hal. v. 285.* *Paguri*, inquit *Quando ruptæ vim animadvertunt testa, Usquequaque satagunt escam appetentes, Facilior cutis separatio ut fiat Impletis.* Hanc ob solertiam, quod multum comedant veteri amicti crusta, rursus quod nova succedente crusta eaque tenera parum assument, velut ægri, qui coguntur à Medico certam præscriptam dosin diætæ observare, donec confirmata valetudo: ideoque veteres *Pagurum* de collo magnæ Dianæ Ephesinæ dependentem pro symbolo Prudentiæ appendisse, notavit *RITTERSHUIS. Comm. p. 192.* & *Timocles* apud *ATHEN. l. VII. c. 33.* fatetur in *Paguris* pisciculis deis inimicos sapientiam variasque artes inveniri.

Solertia *Paguri* in exuenda testâ.

§. II. Exuunt itaque crustam locustæ, Cur crustas Gam. exuant?

Gammari & cancri molliores perspicuè, sed & duriores, ut majæ. ARIST. l. VIII. Hist. Anim. c. 17. Finem istius depositionis C. A. R. DAN. l. XXXVII. de Variet. statuit, quod si crusta vetus permaneret, non solum gravaret, sed & motum siccitate & incrementum parvitate impediret. Different serpentes & Gammari exuvitionis modum cum illi incipiant ab oculis detrahere, ita ut oboccati videantur, tum caput exuere, atque ita una ferè nocte & die, à capite excediendo ad caudam, cute alterâ intus subnascente renovantur. Ex Gammariis vero & locustis inventæ mollem habentes partem superiorem, quod crusta jam circumrupta detractaque esset, inferiorem autem duram quia nondum esset disrupta, adeoque novo uno ictu deponunt. Convenire videntur rationi serpentes & Astaci, quod ratione balisati nutrimenti hieme in latibulis relictis crusta nova quasi rejuvenescant, quæ CROLLIUS de Signatur. p. 95. opinatur renovandi Juventutem didicisse ab Aquilæ cancro, & serpentibus, quotannis ferè depositis antiquis exuviis ætatem suam renovantibus, ut si hoc brutis animalibus concessum, quidni homini ad imaginem Dei creato & intelligenti possibile foret.

Differunt
partim,
partim
conveniunt
enim serpentes
in exuenda
cute.

§. III. Sunt quidem non pauci, qui *viperarum redintegrationem* (qui actus, quòd vere fiat, *Vernatio* dici solet) non ab inter-
no principio fieri sibi met persuadeant, sor-
des potius quam pellem detrahi, cense-
re. GREVIN. *de Venen. l. I. c. 3.* consentire vi-
detur PLIN. *l. VIII. c. 27.* hiberno situ an-
guem membranâ corpori obductâ sceniculi
succo impedimentum illud exsue, niti-
dumque vernare. Dum torpent inquit
VOSS. *l. IV. c. 53. Idol. p. 1487. serpentes,*
ajunt, in cavernis situ mucoque obduci, quî
concresecat, condenseturque circa corpus
universum, ac cutis speciem habeat, etiam si
nihil sit, nisi sordes induratae ad figuram
corporis serpentini, ideoque quærunt lo-
cum angustum, eum penetrando adstrin-
gitur quasi pellis, & cum ita exiit, exuvia-
rum inde nomen traxit. Agnovère tamen
Poëta ipsi *veram cutis restorationem,*
quando TIBULL. *l. I. El. 4. canit:*

Et Virgil. *l. III. G. v. 437*
Serpens novus exiit annos.

Cum positus novæ exuviis nitidusq; Juventa
volvitur.

ETNICANDER Antiquissimus Poëta &
Medicus in *Theriac v. 42.*

Beſtia ſegne trahit molli cervice volumen.

Quomodo
eurem de-
ponant.
Ob sal bal-
samicum.

§. IV. Omnium tamen accuratissime in-
dagatur cancerorum restorationem Philo-
sophus Hermeticus magni nominis & exper-
rientiæ *QUERCETAN.* quando in *Physiologia*
Zool. c. IV. p. 830. seq. ita philosophatur.
Quomodo rejuvenescant serpentes & viper-
ræ, Facultas illa deponendi veram cutem
exsuccam vernali & autumnali tempore
fit, quando Spiritus Sulphurei in matrice
terræ latentes omnibus etiam vegetantibus
animam & vitam, mediante pretioso Natur-
ræ balsamo infundentes, sunt in sua exalta-
tione, præcipue Vere, cum & arborum corti-
ces nativi balsamicis succis tum abundan-
tes ligno solidiori non adhærescunt, sed fa-
cile separari possint. Sub Æquinoctium
namque autumnale, decrescente paulum
calore, sidereoque igne longius repressis
magnum terræ sublimatorium refrigeratum
omnesque Spiritus vegetales & balsamicos
revertuntur in suum chaos sive matricem
terræ. Sub æquinoctium vernalis calorem
sive igne Athanoris magnæ lampadis cele-
stis potenter operante, & attrahente, subli-
matur & elevatur, quod naturæ preciosum
balsamum per mirabilem hanc sublimationem
totam superficiem irrorat spiritibus
balsamicis, unde hoc aquæ vitæ nectare im-
buta omnia revirescunt & efflorescunt.

pentes itaque hieme in profundis terræ latibulis, ubi acervatim congregati, variisque nexibus implicati per longum tempus citra alterius alimenti fruitionem degunt, & innato naturali instinctu hoc pretiosum sal ad se traxerunt, elevato veris tempore, & sublato hoc radicali naturæ balsamo (quod si cortices arborum penetrat, & molliora serpentum corpora transire & perfundere poterit) eo satis refecti & instaurati non solum vim acquirunt & facultatem spolia sua utroque stato tempore exuendi; seque renovandi; sed ob exuberans illud balsamum instar Medicinæ universalis ad corpus quavis ex parte vitiosum emundandum, & alexiteriâ vi balsami hujus copia præsentissima debellandi venena. Sic & *OL. WORMIUS* veram cutis novæ asserit genituram, quod serpentes soleant inter duos lapides aut aliud simile sese exuere, & ab oculis primum detrahere exuvias, intra 24. horas absolvi cute nova subtus renascente. Cum *Quercetano* exactè consentit *LOCATELLI Mediolanens. Medicus celeberrimus in Theatro Aræanor. p. 277. Arcan. l. XIII.* quando inquit: Le vipere hanno virtu balsamica per li eorpi humani, perche vivano gran tempo dell' anno senza cibarsi, per loro attrahendo alimento delle viscere della terra

per loro occulta proprietà, il solfore FI
 LOSOFICO cio è il balsamo naturale. Inde
 ex mente GREMBS. *Arbor. Hom. l. I. c. 7. 1b. 8.*
 §. 52. HELMONT. Serpens continet reme-
 dium pro balsamo mortis, & putat, diabo-
 lum, ut lateret Adamum remedium, in ser-
 pante apparuisse, & sicut mors per serpen-
 tem intrarit, per serpentem vindicaretur.

Ob vim
 balsami-
 cam serpen-
 tes innoxie
 comeduntur.

§. V. Ob hoc *balsamicum alimentum*
Serpentes innoxie comeduntur non solum ab
 Animalibus, qualia sunt *Ibides* in *Ægypto*
SOLIN. c. 35. Ciconia *PLIN. l. X. c. 23. Cervi*
 (de quibus paulo post); sed & ab homini-
 bus innoxie assumuntur in cibos, ut frustra
 dicam serpentibus scribat, illisque ener-
 giam salutiferam adimat *Jul. Caf. BENE-*
DICTUS l. X. Ep. VII. p. 602. In Africa nam-
 que dantur populi *Ophiophagi*, serpentibus
 vesci asveti, *PLIN. l. VI. c. 29.* & *Colubra*
 tuto estur. *CELSUS l. V. c. 36.* in *Æthiopia*
 quoque serpentes esculenti. *SCALIG. Exerc.*
CLXXXIX. f. 4. in *Cuba Americae* adeo de-
 licati aestimati, ut solis Regibus apponantur.
IDEM in l. II. Hist. Anim. cap. 18. §. 123. &
Petr. MARTYR Rer. Ocean. l. III. p. 36. adeo
 ut popularibus comedere instar phasianor-
 um nefas. *IDEM ibid. l. V. p. 63.* Refert
BORELL. l. II. obs. 37. locum à *Castro in*
Gallis 4. leucis distantem esse, Bastida voca-
tum

tum, prope Sanctum Amantium, in quo rustici serpentes innoxie comedant, eosque viatoribus comedendos sub angvillarum terrestrium nomine apponere, caudam saltem & caput amputantes, reliquum comedentes, quod mirè sapiat palato, nec ex eo pabulo ullum ægrotare.

§ VI. Ob balsamicam banc vim serpentes & vipera à Magnatibus expetuntur ad usum, ut diffuso per eorum corpus Naturæ balsamo, balsami humani corruptio præcaveatur. Modum saginandi Gallinas cum viperis pro usu Ducis Baviaræ & Magnatum recenset ZWOELFER. in Pharm. Ref. p. 276. deque usu carnis viperinæ in Senio salutari consilium ANTON. COLLE Comitès Cese-naribus Archiatri Bavari notavit HOEFERUS in Hercul. Med. Tom. I. l. III. p. 181.

Ob sal balsamicum expetuntur à senibus.

§ VII. Ob hoc sal balsamicum Serpentum exuvias renovandi Cervicapras Bezoarticas ad tollendam, qua laborant, scabiem, & cutem reficiendam, Serpentibus naturali instinctu vesci, & simul inde oriri lapidem Bezoarticum, Author est Laurent. CATELAN. de lap. Bezoart. pag. 38. non aliter ac homines Elephantiasi laborantes sædaque Cutis prurigine & deformitate nitidam serpentum esu acquirunt cuticulam, carnemque cum SOLENANDR. sect. 1. cons. 25. aliisque

Ob sal balsamicum expetuntur ab animalibus.

Quæ inde cutem renovant.

Greg. HORSTIUS Decad. X. probl. Med. 4.p.161. asserit. Serpentibus uti aucupes, ut aves suas mutant pennas, & corporis spilium. J. Bapt. PORTAL. V. Phytog. c. 13. notat, unde in accipitribus, quando tardè pennas projiciunt, serpentem nativum eos accipere, cum tritico coquere, dein illo gallinam pascere, & aquam decoctionis ei dare in pastum, sic gallinæ carnibus pastos accipitres pennas rejicere, & novis decoratis hilares vivere.

Ex serpen-
tum esu
deponunt
Cornua
Cervi,

S. VIII. Serpentum esu Cervos Cornua deponere & quasi rejuvenescere statuit. Cas. BARICELsus Thesaur. Secret. c. LXXV. Solent namque singulis annis Cervi ramum abjicere usque ad sexennes. ARIST. l. IX. Hist. Anim. c. 5. PLIN. l. VIII. c. 32. SOLIN. Polyb. c. XXI. ab eo tempore similia reciviscunt communiter, ut nec ætas possit discerni. Unde VIRG. Ecl. VII. v. 30.

Et ramosa Mycon vivacis Cornua Cervi ALBERT. Magnus quidem testatur ad numerum undenarium in Germania se vidisse, atque in tot ramos proferre, nec non MATHIOL. in Diosc. l. II. c. 5. se eo numero vidisse in Germania, & esse qui ad 20. & amplius ascendunt, attamen communiter non ultra sexennium adjiciunt numero, & tamen si non numerosa, crassiora tamen sunt, &

antequam cadant nova, statim subnascuntur cornicula Typhi Cervini dicti. Mira faceres, inquit *VOSSIUS de Idol. l. III. c. 57. p. 1037.* si, quod venatores pro comperto habent, cum post sexennium quotannis decidant cornua, tam breviculo tempore tam solida, dura & tantæ molis enascantur.

§. IX. *Cur autem cervis cornua decidant, varia variorum sententiæ sunt. VOSS. l. 4. p. 1036.* causam deciduorum cornuum rejicit, quod Cornua iis non continua ossi cranii, sed cuti duntaxat adhæreant, quæ prius æstivo calore exsiccata, frigore hiberno post condensentur, ita ut exiguus omnino liquor, nec is lentus satis, in ea ob poros penetret stipatos, decidere ergo ut folia ab arboribus, ob glutinosi humoris defectum, & eo facilius cadunt, quia adveniente veris calore intus protuberat novorum Cornuum materies, quæ vetera protrudit. *HELMONT. de Litbias. c. 1. §. 13.* aliam assignat rationem quod cornua ista partim de materia sint ossæa, partim de lignæâ, adeoque & propterea spinas & ramos æmulari, & annuatim decidere ob proprietatem frondium & partis lignææ retentam. *Ob nimiam duritiem opinatur ZWOELFER. Pharm. Ref. p. 462.* Cornua ab cervis deponi, quæ prohibeat, quo minus pro alimento ipsorum

Cur Cervi
decidant
Cornua?

1.

2.

3.

rum

rum copiose affluens sanguis dispergi queat
 ex sanguine circa brumam collecto vermi-
 culos tractu temporis enasci, qui rodendo
 pruritus excitent, donec cervi concitati
 Cornu arboribus affricent, & tandem deci-
 dere faciant, fieri id plerumque mense Fe-
 bruario, quanquam *Lal. BISCIOLA. T. II.*
Hor. Succif. l. I. c. 20. Mensem Aprilem no-
 minet, & *CRUGNER. in Chym. Frustul.*
p. 298. alique eadem ratione, cornua ab
 ipsis rejecta tanquam poma matura præfer-
 re audent iis, quæ à cervis confosis tempo-
 re coitus, multo spiritu turgentibus mense
 Augusto & Septembri avelluntur. Obser-
 varunt *tales vermes in Cervi capite circa*
vertebram, ubi caput cervici necititur.
ARIST. l. II. hist. Anim. c. 15. PLIN. l. IX. c.
37. viditque Conrad. HERESBACHUS in
Comp. Therap. in exenterati Mense Majo
Cervi, succisis Cornibus apertum cranium
pollicaribus scatere vermibus, præter capi-
ta rubra albicantibus. Plerique tamen pu-
tant, Cervis deponendi Cornua vim à come-
stione serpentum oriri. Ut enim quidam ser-
pentes sunt, quales apud Indos Canauhcoal
sepe foliis occultantes & Cervos transeun-
tes vi anhelitus attrahentes & comedentes.
NIERENBERG. l. XII. H. N. c. 17. quales
Libyæ serpentes Cervos deprædantes, O P.
PIAN.

An rejecta
 Cornua
 meliora?

Vermiculi
 in Cranio
 Cervino.

4.

PIAN. l. II. Cyn. v. 253. sic & cervi naribus
 extrahunt serpentes latibulis, & comedunt
 palpitantia membra. OPPIAN. l. II. Cyn.
 v. 233. seq. & Hal. l. II. v. 289. PLIN. l. VIII.
 c. 32. ubi Casp. BALTHINO de lap. Bez. c. VII.
 p. 37. plurimæ, cur serpentes devorentur â
 cervis, afferuntur rationes, ut rejuvene-
 scant, cum diuturnæ sint vitæ, ut senium de-
 ponant, ut intestinorum vermes involucris
 implicitos in senio confectis enecent; alii
 tamen post serpentum comestionem cer-
 vorum sanguinem effervescere statuunt &
 quasi fermentari, unde vermiculi pronas-
 cantur (Venatoribus dic Ergerlem) ex ve-
 nis capillaribus, qui ad Cornuum radices
 prorepentes, eorum internum nutrimen-
 tum depascantur, donec eo alimento de-
 fraudatæ exsucca decidant.

S. X. Præter serpentes qui spolia, præter Aliis ani-
 cervos qui cornua deponunt, memoratu malibus
 dignum, Regis Daniæ FRIDER. III. Equum quoque
 generosum & alacrem cornutum (contra vernatio
 mentem STRABON. l. XV. Geogr. apud accidit.
 MAJOL. COLL. Can. VII. p. 299. qui irri Equo Da-
 det, dari Equos cornutos) cui ex utriusque nico.
 parte auriculæ dextræ enatum cornu incur-
 vum acutum, pennæ olorinæ crassitie, lon-
 git. ʒiijß. fuit, huius statis temporibus decidit
 se cornua per vices, remanente corpore di-
 minu

minuto, quod sensim rursus crevit, donec ad justam magnitudinem pervenerit, & rursus deposuerit, narrante hæc oculato teste & ænea pictura exhibente *OLAO. WORMIO Mus. l. III. c. 25.* an vero *Equus cornutus* Regis Hispaniarum, de quo *NIERENBERG. l. VII. c. 2.* deposuerit *cornua*, late. Sic nec Capræ *Cornua* deponunt, licet serpentum esu valdè delectari, idque in locis montanis sese pluries observasse aliquoties cum laude memoratus *Ampliss. Dn. Mich. BOHEMUS* retulerit; diversitas tamen temperamentum siccioris in Capris *Idiosyncrasia*, & cornuum seu ramorum diversa natura impedimento sunt, quo minus similis, ut in cervis, eveniat effectus.

Aquila rejuvenescit.
Modi varii.

1.

§. XI. *Ex Avibus solam Aquilam* sese *innovandi* facultatem habere plurimorum testimoniis comprobatum est. *Damianus Ambrosius, Nicephorus*, redintegrationem quandam iis accedere asserunt ob volatum Aquilarum ad solem in purioris ætheris vastitatem singulis decenniis, exustis pennis procidere in mare, & novas recipere pennas. *GESNER. L. III. de Avib. fol. 106.* alii cum *Hieronym.* ob lotionem in fonte quodam, postquam senserint consensisse pennas, & oculos computruisse, *CASP. SCHOTTUS. l. IX. c. 4. Phys. Cur.* alii cum *AUGU-*

2.

AUGUSTIN. *Comm. in Psalm CII.* ob allisionem adunci rostri ad saxum durissimum, comestionem cibi impediens eminentiâ ut frangatur. *vid. DEUSING. in Exam. Pulp. symp. p. 367. & SCHOTTUS in Magia Part. IV. l. I. syntagm. 3. c. 1.* Aquilas rejuvenescere, non secus ac serpentes exuta veteri pelle renouentur, & arbores folia frondesque deponant novasque recipiant, vult SPERLING. *Physiol. Zool. l. IV. c. 2. p. 230.* HELMONT. *tamen.* & cum eo GREMBS. *Arb. Hom. l. I. c. 7. s. 8. §. 15.* Aquilam renouari asserit ob Spiritum mumialem cadaveris (ad quod per magnetismum ad multa milliaria deferuntur) eo quod ab Elixiere probe depurato per digestionem quandam huic volucris propriam hæc renovatio contingat.

§. XII. In Homine quidem naturaliter Homini
 Cutis, quæ quasi ipsius exterior crusta, non cutis non
 innovatur; observavit tamen SALMUTH. renovatur
 nisi præter-
 Cent. I. obs. 67. præternaturaliter in Podag- naturaliter,
 ricis interdum instar exuviarum serpentis
 (& crustarum Cancris) cuticulam deponi,
 & spoliū pedum fieri, nec non post ulcus
 totius tibiæ cutim instar spoliū serpentis
 absque ulla molestia detractam alia cute
 subrus succrescente; quin & Felix PLATER, l. III, obs. p. 558. in febre acuta exsic-
 cante,

cante, in seipſo obſervavit, *cuticulam* à reli-
 quâ cute ſponte, ac ſi peruſta fuiſſet, ſecede-
 ſiſſe, ut manibus apprehenſa abſtrahi, &
 amplæ illius petiæ obſervari potuerint, qui
Ibid. p. 559. etiam ab altero Medico Epider-
 midis membranas latas detractas aſſerva-
 tasque narrat una cum dentium & ungui-
 um lapſu. *PETR. à CASTRO in de Febr. mat.
 lign. ſect. IX. §. 58.* vidit Nobili Cantabro
 Izaguerrio, poſt malignum morbum conti-
 giſſe, ut *tota Cuticula* abſcederet, non in-
 furfures, ſed in lora oblonga, quæ à toto
 dorſo uno tractu avulſa, pariter ac *HOE-
 FER. Hercul. Med. T. I. l. VII. p. 320.* Kob-
 belſpurgi prope Cremsium in Auſtria, re-
 cenſet, Hebrææ puellæ *cuticulam* univerſi
 corporis per ſeroſi humoris ebullitionem
 à cute ſeparatam fuiſſe intermedia aq. ci-
 trina mordicante, ubi novæ generatio facta
 per analeptica, & foris involucro ex cerâ,
 axungia cervi, oleo viol. & camph. ſimul li-
 quatis & linteis inductis.

Gancriſ
 eruſta ſaxea
 facta, ho-
 minibus
 cutis cal-
 loſa.

§. XIII. Supra C. VIII. §. 15. recensitum
 fuit, non raro *Gammarorum tegmina* plus-
 quam teſtacea, imo petroſa fieri, interdum
 per totum corpus, interdum ſuperficietentis
 ſaltem: ſic & *hominis integumentum* inter-
 dum adeo craſſeſcere, ut univerſam *cuticu-
 lam cutimque* inſtar arboreæ corticis duris-
 ſimam

firmam aut instar corii bovini, ut præ duritie
 nec manus, nec pedes potuerint contrahi, in
 scemina scirrhosis obstructionibus laboran-
 te notarit *ZACHT. Prax. l. III. obs. 100. & vi-*
dit FALLOP. hominem præpingvem adeo
 incrassatæ cutis & corii, ut sensum amiserit.
Tb. BARTHOLIN. Anat. Ref. l. I. c. 2. Huic
 pertinet *Æthiopum* duorum crassissima cu-
 tis apud *PETR. SERVIUM de Nat. Artis que*
miracul. Emerat *Rodericus Fonseca Medicus*
Servam Æthiopicam, quæ cum luberet tra-
 flavit ignem carbonibus, nulla sui læsione,
 manu oreque sumtis, quam rem *Gabriel*
FONSECA Nepos Medicus intimus INNO-
CENT. X. & in Acad. Rom. Pract. Med.
Prof. Ordin. testatus est, se sexcenties vidis-
 se, eam carbones verè, candentes compressa
 manu in pugnum tam diu tenuisse, dum
 penè extinguerentur, nullo plane ignis ve-
 stigio in manu impresso. Talem *Æthio-*
pem in Nosocomio ad Spirit. S. Romæ vidit
IDEM SERVIUS, quæ pro lubitu manibus
 gemellis, iisque cavatis, velut ferreo batil-
 lo, ignis acervulum è foco portavit in pro-
 ximum terreum foculum. Sic & *Picenus*
Martinus Cecho ex oppido monte *Lupone*
 non solum manu ignem carbones tracta-
 vit, natibus, nudisque pedibus calcavit; sed
 & ori injectos palato extinxit.

Nec Cervi
quotannis,
nec cancri
semper se
renovant.

Lapilli an
conferant
ad restę ge-
neratio-
nem,

§. XIV. Ut Cervi non omnes singulis annis
novo frondium robore caput exornare ce-
duntur; sic etiam Exc. Job. Theod. SCHE-
CKIUS Litt. saepe allegatis opinatur, *vesse-*
Gammarorum seu *crustas* non omni anno
statim atque adoleverunt, immutari; sed
saltem annosas, uti supra cap. 14. §. 21. rela-
tum fuit, ibique ex prælaudati D. SCHE-
CKII mente lapillos ad novæ crustæ genera-
tionem conferre, præcipuè si concedatur
ex nutrimento salis centralis coagulati omni-
lapillos istos. Eandem fovet sententiam de
crustarum in cancri regeneratione Johanne
WEPFERUS Med. eximius & Jac. Med. Br-
sil. Assessor Litter. Schafbusia Helvetiorum
ad me datis 11. Febr. 1665. in re tam altæ inda-
ginis suspicor, lapillos ad *crustarum* *inse-*
generationem, cui suspitioni ut fides adhi-
benda, suadet hæc observatio sectionibus
cancrorum crebris experta: quo mollioris
cancris crusta, eò perfectiores lapilli; quo
duriores, eò imperfectiores, & magis ab-
sumti, aut quasi corrosi, ita ut tantum ac-
cretum crustis esse videatur, quantum im-
minuti sint lapilli. Eodem inclinat Excell.
Dn. MOEBIUS Prof. Jenens. celeberrimus
quando in *Physiolog. de usu ventricul.* p. 166.
ita inquit: Generatio puraminum ovarum
mirabilis, forsân autem istis arenulæ deglo-
ticæ

litæ & consumptæ principium coagulativum
 illud largiuntur. *Canceri* proprios devorant
 lapides & plane consumunt, an ut iis quo-
 que novus cortex exinde crescat?

§. XV. *Absumunt* itaque ipsimet *Astaci* Canceri ta-
 pillos ab-
 sumunt
 proprios:
 proprios lapillos, thesauri, quem secum ge-
 rant, conscii, ne hominum commodo ac-
 cedat, cum & cervos cornua delapsa defo-
 dere recenseat *OPPIAN. Cynag. II. v. 211.*

*Ubi pulchrisiâ Cornua statis temporibus
 decidere,*

*Fossâ quidem bumi egestâ sepeliunt eâ,
 Ut ne quis forte auferat, cum in sulco eâ in-
 venerit.*

Unde & proverbium apud Græcos natum
 apud *ARIST. l. IX. Hist. Anim. c. 5.* videre
 est, quod delapsa in locis abditis cornua
 terrâ obruant. Sic *Equus* post partum homi-
 ni invidentes vomitu rejectam materiam
 nigram (quam *SCHWENCFELD. Theriotr.*
 p. 93. ex propria observatione describit; in
 pullis equinis post natiuitatē ore prominere
 molem carneam, oblongam, molliusculam
 fungosam, coloris fusci, aliquando ex livo-
 re rubentis palmæ Latitudine, formâ Lienî
 similem, den füllten *Wils*) nisi statim præri-
 piatur, devorant, quod pro summo habe-
 tur an epileptico à *DONZELLINO* in
Conf. Scholz. XXXVIII. qua ratione & *stellio*

Piscis lacertæ non abfimilis, cutim fingit
 annis exutam protinus absumit, ut præ
 piat homini præsentissimum morbi Com
 tialis remedium, ex quo & Stellionat
 crimen apud ICTos, ut refert HEGEN
Itiner. Holland. p. m. LXI.

Adjuvat
 vernatio-
 nem oculi
 constitu-
 tio.

Stigmata
 infantium
 statim tem-
 pore rede-
 tentia.

§. XVI. Denique ad exuitionem veteri
 novæque crustæ in cancris restaurationem
 præter internum istud salis centralis, & la
 pidifici in lapillorum coagulatorum orb
 culis principii, exuitionem & testarum orb
 positionem adjuvare & promovere videtur
*redeunte Vere singularis cæli & aëris conspici-
 tio*, quæ omnia renovat, latentia evocat
 suscitaturque. Hanc immutationem, præter
 alia exempla, videre licet in *quibusdam sti-
 gmatibus in infantibus*, quæ ceu fructus, tem-
 pore fructuum se mutant. Sic *macula mor-
 in fœminæ collo*, quando mora crescentia
 iam intumuit, aucta fuit & inflammata
*DIGBÆUS de Pulv. symp. pag. CXI. in ali-
 macula fragum* repræsentans tẽpore frag-
 rum inflammationem incurrit. *IDEM. pag.
 CXIII. Narrat Petr. SERVIUS in de Nati-
 sem Dn. Lelong, qui cerasum prope auriculam
 rem digitum simul cum cerasorum vegeta-
 bilium more progredientem gessit, non
 minus ac puella Masiliens. 16. annorum*

prima frontis pilosæ parte *maculam mori*,
 quæ veris initio, dum ejus speciei arbores
 surgunt, visa est virescere, post rubescere,
 surgunt, visa est virescere, post rubescere,
 maturo fructu nigrescere, & decidis ex ar-
 bore fructibus detumescere. *DEUSING pag.*
DLXIII. Exam. Pulv. symp. causam ad aëris
 constitutionem revocat horum stigmatum,
 aut ut ait p. 487. fieri à fermentali aëris di-
 spositione, quæ dispositio aëri vi corporum
 celestium certa anni tempestate concilie-
 tur, aut ut Doctissimus *CONRINGIUS de*
Hermes. Medicina c. XVIII. censet, ista fieri
 ab insita omnibus illis consimili quadam
 indole & natura stas temporibus sese ex-
 tēte, ceu fit in stirpibus ipsis. Sic nullum
 dubium, aëris constitutionem & solis calorem
 maturare celeriore crustæ depositionem.

CAPUT XXI.

De Gammarorum Forci- pum Regeneratione.

§. I.

PRÆ omnibus ferè *Animalibus Gammaris* *PRÆ* reli-
seu Cancris hanc prærogativam & *Natu-* quis ani-
 ra privilegium possident, ut, si vel concii- malibus
 vium Astacorum robore & morsu, vel ab caneris
 externis hostibus aliisque injuriis, aut inje- membra
 renaſcuntur.

Et etiam polypodio inimico discedentibus forcipibus, forcipes fracti sint, nihil minus provida Naturæ solertia ipsis restituuntur. *Renascentur, inquit, SPERMA LING. Zool. Phys. l. V. c. 17. p. 432.* quia non ex semine formati sunt forcipes, sed ex humore sanguini respondente, sicuti renascuntur in arboribus folia, in avibus pennæ, in piscibus squammæ, ita in *canceris* forcipes. Cum *Polypis* hanc amissorum forcipum restitutionem communem habent, sicuti de *Polypis* *OPPIAN. Hal. II. v. 244.* narratur, qui postquam pedes proprios tanquam absumptas carnes hieme absumserint, suos cum venientiarint Dominos, ii rursus crescunt, non ut ter ac in Lacertis cauda, de qua ex *MAGNI Hist. sept. l. XXI. cap. 21. MAJOR. Canic. Colloq. IX. p. 360.*

Et Polypis.

Rarum in homine partes renasci.

Venæ renasci.

§. II. Rarissimum in Homine, præcipuè spermaticas resectas Naturæ beneficio regeneratas, quanquam interdum irregulari Naturæ robore id effectum fuerit. Sic VENAS incisas aut amputatas non restitui posse, uno ferè omnes ore confirmavit. Cum *Galeno* tamen *l. 14. Meth. Med. D. Forster à CASTRO in Mss. Obs.* vidit, venas aliquando sensibilibus regeneratas, quanquam non tam similes iis, quæ antè perierunt, sed sicut in cavis ulceribus caro. Et norat *RELIQ.*

RELL. *Cent. 2. Obs. 18.* se legisse, *venam* in capite regeneratam, non minus ac Chirothecario, cui Chirurgus Parisiensis le. Juif, trepano cranium aperiens vidit corruptas membranas cerebri rursus contra omnium Medicorum opinionem regeneratas.

S. III. *Aqueum Oculorum humorem*, si Aqueus effluat, resarciri vix posse, & visionem oculi humorem omninò extinguat afficimat *Andr. LAU-* mor rena-
 RENT. l. IV. *Anat. c. 16. Quest. 22.* immò tus.
 aqueum effusum reparari non posse, statuit
 PLATER, *Prax. T. I. de funct. les. pag. 258.*

vidit tamen ob vulnera effusum penitus
 spatio Temporis *renatum*, recuperato viso

Reald. COLUMB. l. X. Rei Anat. in puero
 idem observavit raro Exemplo *GALEN. l.*

de Caus. Sympt. c. 2. in puellâ quatuor An-

norum *BENIVEN. de morb. caus. c. 74.* in
 Adolescente 15. Annorum Genevæ 1587. &

in Matthæi Barbotti Civis Lausannensis fi-

lio 1597. aqueum humorem notavit restitu-

tum *HILDAN. Cent. I. obs. 26.* in adulto
 quoque Cive Ambergense. *LANG. l. I. Ep.*

7. & MARCELL. Donatus l. V. Med. Hist. c. 4.
 p. 567. Idem observavit *Franc. PLAZZONVS*
Prof. Patav. in puero, cui intra binos Menses
humor aqueus sponte fuit reparatus. *RHOD.*
Cent. I. Obs. 82. quod & in pullis gallinaceis
 fieri *RIOLAN. Enchir. Anat. l. X. c. 3.* con-

Observatio firmat. Hujus regenerationis veritatem comprobavit Anglus quidam Pragæ paucis abhinc Annis apud Magnif. Dn. *MARCUM MARCI à Kronland. Fac. Med. Praga Prof. primarium, & Regni Bohemie Phyc. Seniorem*, qui lancettâ discidit oculum Anseris ut totus humor aqueus efflueret, mox humorem Crystallinum unâ cum vitreo digitis expressit, in foramen de medicâ aquâ aliquid instillavit, & ecce oculus subito impleri cœpit, & intra quadrantem horæ fuit perfectus, qualis ante. *Idem experimentum in Agno probavit Nicol. CABEUS. SCHOTT. in Mag. Nat. part. I. l. II. prælus. 1. Art. 7.* affuso post succo Chelidonii quod & Parmæ temporibus Ranutii primi Ducis in duobus caponibus comprobatur. affuso tunc succo Chelidon. & Euphrasie, recenset *SCHOTTUS in mirabil. Art. I. II. c. 22. p. 895.*

Nasus amputatus restitutus.

§. IV. Nasum amputatum regenerari posse, tam ex propriâ carne, quam alienâ, invenerunt primi refectores *Petrus BOLDANUS & Cassar FALIACOTIUS Prof. Bonon.* fuitque celebris in hac operatione præ reliquis *BRANCA Siculus.* Copiosè de hoc Naturæ artisque in reficiendis naribus connubio egerunt *FALIACOT. in lib. de Custor. Chirurg. Job. Bapt. CORTESIUS in Miscellaneis.*

Miscellan. Med. Decad. 3. Gabriel FALLOP.
 de decorat. c. II. Thom. FIENUS l. XII. Cbir.
 c. 1. & 2. PARÆUS l. XXII. c. 2. quod licet
 periculo non carere, præcipuè si ex alieno
 corpore, judicet Paul. ZACCHIAS *Quest.*
Med. Legal. l. V. Tit. 3. Quest. 3. §. 5. ut
 Equitis Panormitani Exemplo comprobat
 Peetr. SERVIUS p. 551. de Nat. Artis que Mi-
 racul. qui Nasum è famuli carne mutuatum
 eo mortuo amisit, aliaque Exempla recen-
 sentur à DIGBÆO de Pulv. Symp. p. 245. at-
 tamen DEUSING. Exam. Pulv. Symp. p.
 DLXXXVIII. cum Conringio, id casu fa-
 ctum fuisse suspicatur, eum multis, cui ex
 alienâ Carne Nasus restitutus, idem non
 acciderit. Strauß. Resp. ad Deusing. de Fætu
 Muscip. p. 189.

§. V. Dentes Homini regeneratos præter Dentes re-
 experientiam Exempla referuntur à Clar. nati.
 D. Melch. SEBISIO de Dentib. Diss. 2. §. 94.
 de Mutiano PLIN. l. II. c. 37. cui post 104.
 Annum dentes regeniti: de foemina, cui
 post 80. Annum rediere Dentes, ALEX. BE-
 NEDICTUS l. VI. de Cur. Morb. c. 1. de Octo-
 genario CARD. l. VIII. de Varietat. c. 43. de
 alio circa Annum ætatis 40. BAUHIN. l. 3.
 Tb. Anat. c. 78. de vetulâ post 63. Annum.
 SENNERT Prax. l. 2. p. 1. c. 10. de muliere
 octogenariâ PARÆUS Cbir. l. 24. c. 19. Ja-
 cobo

cobo Calatto Dalmatæ, prioribus omnibus
 amissis, dentes renati. RHOD. *Cent. 1. Obs. 94*
 & Desmondæ Comitissam mulierem 14
 Annorum, bis, ter, veteres dentes novis suc-
 cedentibus mutasse FRANC. BACO VERU-
 LAMIUS *in Sylv. Sylv. Cent. 8. S. 755. m.*
 morant. Alia Exempla apud SCHENCK
l. 1. Obs. 406. MARCEL. DONAT. *l. 6. c. 1.*
 & BORELL. *Cent. 2. Obs. 81.*

Lingua re-
 nata,

§. VI. LINGUAM variolis absumtam
 absque loquelæ defectu à gutture eructa-
 tam Salmuri observavit Tb. BARTHOL-
 NUS *Cent. 2, Hist. 22.* sed quod magis miru-
 rum ex Jacob. HORSTII oculati testis
Comm. in Hipp. de morbis refert CAMERARIUS
Cent. 6. memor. S. 39. in puero Lingvam va-
 riolis totam putredine deperditam, inter-
 gram tamen rursus de novo succrevisse, &
 ad justam magnitudinem pervenisse. De
 serpentibus notat CROLL *in de Signat. p. 101.*
 eos Lingvam recuperare amissam, à vivis ad-
 usus magicos in plenilunio erutam, si di-
 missi urticam offendere possint.

Ungues
 in tertio
 articulo re-
 renati.

§. VII. UNGVES *in Digitorum Apicibus*
 Hominibus semel deperditos iterum re-
nati, novum quidem non est (nisi post ma-
 lignas febres, ubi si decidant, ungues & deo-
 tes nunquam renascantur) raro tamen
 conspicitur id fieri in secundo & tertio Ar-
 ticulo

riculo prioribus amputatis, in quibus non
semel vidit eos progerminare, non secus, ac
debitam acquirere formam, quam in Digi-
torum apicibus *Nicol. TULPIUS l. 4. Obs.*
rar. c. 55.

Caro resti-
tuta.

S. VIII. *Carnem Lateris ferè omnem ab-*
latam & restitutam à Brasiliano Chirurgo
Tb. BARTHOL. Cent. 6. H. 59. & omopla-
tas cum tota dorsi carne abruptas regene-
ratas BORELL. Cent. 3. Obs 20. attestantur,
pariter ut scrotum putridum ablatum & re-
stitutum. BARTHOL. Cent. 6. H. 69.

Naturæ
providen-
tia in ho-
minibus,
quod Bra-
chia non
renascan-
tur.

S. IX. *Brachia tamen & pedes, cum Ho-*
mini amputata, aut à primo oru denegata,
non renascentur ut cancris, secundum Pro-
verbium: Es wachsen die Hände nicht wie
Krebscheren: ne tamen & in hac parte Na-
tura Homini Noverca videatur, ideò ob
Errorem quasi verecundiâ suffusa, defectum
benignâ compensat usurâ, & inuatâ dexte-
ritate Pedum compensat brachiorum ceu
forcipum defectum. Paucula hujus soler-
tiz subjungenda Exempla. De Thomâ
SCHWEIKERO elegantissimè pedibus
scribente, & Halis degente, & Medicus &
Poëta POSTHIUS:

Pedum sin-
gularis usq.
I.

Mira fides! pedibus dextris facit omnia
Thomas,

Qui Natura Parens brachia nulla
dedit. Nam-

*Namque bibit pedibus, pedibus sua ferula
sumit,*

Volvit & bis Libros, preparat bis calamos,

*Quin & Litterulas pede tam benè pingere
navit,*

Artificis superet grammata docta manu.

Ejus scripturam in Aulâ Würtebergicâ vidit *PLATER. l. III. Observ. p. 556.* & talis quoque unâ cum ipsius Calamis pedibus præparatis, & Icone inter rariora cimelia

Bibliothecæ locupletissimæ Templi Mariae Magdaleni in Patriâ meâ Vratislaviâ affer-

vatur. In Urbe Cretensi mulierem vidit

GYRALDUS in Itinerar. l. II. c. II. mancam à Nativitate manibus carentem, cui pedes

tam flexiles, non minus ut subtiliter, quam aliâ acu suere, filo & forfice, tanquam ma-

nibus uti sciret. Talem pedibus nentem Basileæ vidit PLATER. l. III. Obs. p. 556. &

BAUHIN. de Hermaphrod. l. I. c. 8. p. 87. salem Gandavensem Patavii, aliamque Venetiis nentem Job. RHODIUS Cent. 3. Obs. 60.

Ao. 1629. conspexit, similemque ipsemet brevioris staturæ Ao. 1650. Argentorati in

Nosocomio strophiola pedibus terico artificiosè acu pingentem & elaborata dividen-

tem reperi. Salmanticæ suâ ætate Hominem Brachiis mutilum notavit NIERENBERG.

6. Observatio

7.

- BERG. l. II. de Nat. miraculos. in Europ. c. 36. qui pedibus manuum præstitit munia : 8.
- alium in Hispaniâ Adolescentem 1577. sine Brachiis natum, gibbosum, pedum Digitis expedite utentem, in Eborensi Academia Literis incumbentem; aliumque ab Oppido Degvardâ oriundum Salmanticæ studia tractantem RODER. à CASTRO de Morb. Mul. T. I. lib. 3. c. 11. p. 141. Alterius Hispani, qui pedibus arma tractavit, ex Georg. PICTORII Convival. l. 4. mentio fit apud consummatissimum Polymathiæ virum Job. JONSTONUM Thaumatoogr. S. 10. c. 5. Artic. 8. pedibus bibentem, edentem, chartis & telis ludentem, tandem & pedibus furta patrantem, & postquam Latronis quoque munus egit, & cruci affixum in Galliis PARÆUS l. 24. c. 6. memorat. Venetiis puer sine brachio omnia ex terrâ pedibus elevavit, & pileo pedibus detecto obvios salutavit. Th. BARTHOL. Cent. 2. H. 44. p. 242. & Petrus Lucernensis Ao. 1624. Romæ pedibus musicalia Instrumenta tractavit. ZACCHIAS Quest. Med. Legal. l. 5. Tit. 3. Q. 6. S. 9. Joh. Kühn 1646. 11.
- æt. Anno 45. qui in quâvis manu unicum saltem habuit Digitum, totum Catechismum Idiomate Germanico in membranam exaravit, cujus litteræ eleganter satis depictæ tam minio, quàm atramento asser- 12.
- vantur 13.
- 14.

15. vantur in Museo WORMIANO. V. WORM
 l. IV. cap. 12. f. 387. De Anglâ sceminâ, quæ
 brachiis destituta Hafniæ calamo scripto-
 rio ore apprehenso, vidente WORMIO, no-
 men suum in Chartâ expressit, filum lingvæ
 acui intrusit, & ore omnia peregit, quæ alii
 manibus. BARTHOLIN. Cent. 2. Hist. 44.
16. 17. Manuariam quoque operam vicariis pedi-
 bus fecerunt puella quædam Siene, alia Fri-
 sica circa Emdam nata 1596. Pragæ degens
 1616. Theodor. Steis Viennens. & Magdalena
 18. Succa 1652. Norimbergæ visa. HARSDOER-
 19. FER Specul. Histor. H. 52. §. 3. seq. de quâ
 Magdalena Rudolph Thuinbrii Succa quo-
 20. que BARTHOL. Cent. 3. Hist. 26. Hollandæ
 denique, dum Kynsburgum Lusatiae transi-
 rem 1652. à me visus, qui pedibus aurigam
 egit in curru, & scloputum quoque emisit.
 Plura Exempla videri poterunt apud SCAL-
 LIG. Exerc. 336. WEINRICH. de Monstr. cap.
 37. STENGEL. c. 16. de Monstr. §. 9. CAME-
 RAR. Hor. succis. Cent. I. c. 37. ZEILER Ep.
 Cent. 6. Ep. 100. HARSDOERF. Theatr. Co-
 mic. H. 156. & recentissima nostro seculo in
 Italiâ visa aliquot apud ZACCHIAM Quæst.
 Med. Legal. l. 7. T. I. §. 9. §. 6.

Naturæ
 providentia
 an defectu
 visus,

§. X. Provida quoque Natura, ut cæcitas
 visus noxam compenset, quorum innumera
 ubique inveniuntur Exempla. Præ reliquis
 tamen

tamen miraculum ferè Naturæ Sculptor
 ille Romanus, qui Urbani VIII. tempore
 ex solo Taëtù exactissimè hominum linea-
 menta ad vivum sculpsit, de quo pluribus
Petr. SERVILIUS in de Nat. Artisq; miraculis.
 Et de Filiorum suorum pedagogo Cæcillustr.
DIGBÆUS de Nat. Corp. tr. I c 28. pag. 324.
 narrat, qui an sederent, an starent Homines,
 dignosceret, latrunculis perfectè luderet,
 jacula ad metam torqueret, & lumen, quod
 maximè mirandum, toto corpore persenti-
 sceret, præcipuè mutationem in cerebro so-
 le ad nos redeunte.

§. XI. Quomodo Natura provida surdi-
 tatem aurium compensarit, Testis esse pote-
 rit Simon Dietericus Purmerenti in Hol-
 landiâ ex lapsu *surdus* factus, qui teste *TUL-*
PIO. l. IV. obs. 18. aurito & oculato teste,
 ex solò labiorum motu omnia intellexit, ex
 concionatoris motu labiorum conciones
 domi renarravit, & prout colloquentium
 labia glabra aut pilosa, tenuiora ac cras-
 siora, pro eo vel citiùs, vel tardiùs cœpit eo-
 rum mentem. Simile Exemplum de Hispa-
 no Fratre natu minore Comitibus stabuli Ca-
 stellæ narrat *DIGBÆUS l. a. p. 324. ab ortu*
surdo, ut ne bombardam auribus admotam
 & explosam perciperet, & linguæ usu pri-
 vato, quod verborum sonum non audiret,
 ut

Naturæ
 providentia
 in defectu
 Auditus.

ut illa imitari posset; vivida tamen oculorum acie prædito: hunc Sacerdos inviolabili patientiâ, rarâ constantiâ, & pertinaci labore eo deduxit (ut testatur Liber Hispanico Idiomate editus, quomodo surdi & muti ad loquelam instituendi) ut sonorum oculis perciperet, hoc est, sonorum Differentias, gravesnè, an acuti; inde exactè redidit vocem ab alio prolatam, quantum difficilem, indulgentissima huic Naturæ Vidit ipsum *Ill. DIGBÆUS*, cùm in Principis Walliæ Comitatu una in Hispanis degeret, observavitque, si in tenebris constitutus, aut à tergo videret loquentem hominem, nihil penitus eorum, quæ dicebatur, intellexisse eum.

Quare licet *Gammariis* & *canceris* Naturæ benignior videri possit, forcipum perditorem loco alios substituendo per novam generationem; Hominibus tamen illata damna alio, ut allatis Exemplis confirmatum fuit, resarcire solet commo-
modo.

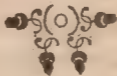

CAPUT XXII.

CANCORUM MU-
TATIO ad Lunæ Pha-
ses.

§. I.

Miranda passim deprædicatur *lunaris* Lunæ mi-
corporis in hæc inferiora efficacia, & randi effe-
 quotidiana Experientia veritatem com- ctus.
 probat. Eleganter *lunæ* vires explicat,
 Alban. KIRCHER. in *Irin. Ecstat. cap. 2. §. 1.*
 in *de Mundi Opificio p. 52.* habet tota lunæ
 compages reconditam quandam proprie-
 tatem à DEO Opt. Max, singulari suæ pro-
 videntia Dispositione inditam, quæ ubi se-
 in corpora humido pollentia diffuderit,
 mox vehementi quâdam vi illa inflat, dila-
 tat, & mirificè agit. Hinc radii ejus in
 superficiem terræ diffusi, omnia inferiora
 terræ, quæ ex humore prædominante con-
 stant, mirificè dilatant, maria agitantur, la-
 cus & flumina inflantur, Oceanus fluxum,
 & refluxum patitur, humores in corporibus
 augentur, & dilatantur, & tantò quidem
 violentius, quantò rectiore radio ferierint
 terram. Potissima autem Lunæ operatio
 circa ejusdem Phases diversas. Ita namq;,
 Hh pergit

Cur diversæ
Lunæ fa-
cies?

pergit *Idemp.* p. 58. sapientissimè *Lunæ* diversæ facies conferunt terræ: si enim Luna semper eodem virtutis profluvio ferit terram, terra nimio humore suffocata, non exiguum detrimentum incurreret: hinc videtur Providentiæ dispositione factum, Luna non nisi circa conjunctionis & oppositionis puncta, ubi influxus ejus normalis est, quàm maximè vim suam exerat, non item in quadraturis, aut punctis ejus vicinis, quia tunc Temporis radius influxus non nisi obliquè terram ferit. Et postea Luna eosdem in terrâ effectus producit, virium suarum radios in humidum medium dimiserit, illud confestim solet rarefacere, ampliare, dilatare, fecundare, sed nunc plus, nunc minus, pro situs Lunæ ratione in suo circulo.

In specie
Lunæ vis in
Æstu ma-
rino.

§. II. *Perspicua* itaque *operatio* Lunæ *potestatis* proditur

I. *In æstu maris.* Licet etenim *ISAC. VOSIUS* de motu mar. passim omnem vim Lunæ adimere velit, alii alias assignent causas, in *Oceano Macro-Microcosmico* p. 98. §. 97. legatas; plurimi tamen cum *SCALIG.* E. CII. Lunam reciprocantis æstus causam struunt. Fusius hanc Lunæ vim in *Æstu marino* depingit *JUL. CÆSAR VAN NUS* Neapol. in de Admirand. Nature de

caris dialog. XXI. p. m. 119. seq. Eò inclinatur
D. Martin. KERGERUS Phys. Lignicens. A-
micus suavissimus, quando in *Disput. suâ*
inaugurali MDCXLVIII. Francof. habitâ ra-
 tionibus Mathematicis Lunæ potestatem
 evincit movendi maria. Lunæ namque ra-
 dios in opposita cæli parte ita coire, ut ex
 illa non minus mare pellatur §. 3. unde
 dum Luna ex oppositis punctis Semith &
 Nadir mare pellat & minuat, iis quibus vel
 oriatur vel occidat, mare relabi. §. 4. Inpri-
 mis verò *THEODOR. MORETUS Soc. Jes. &*
Prof. Matheſeos Archimedeâ Scientiâ instru-
ctissimus, in erudito *de æstu Maris Tract.*
 c. 4. §. 55. Lunam motricem maris æstuum fa-
 cit, quia

1. §. 56. Intervalla Æstuum marinorum,
 ex adverso adæquatè respondeant interval-
 lis motuum Lunæ.

2. §. 57. Si quid anticipationem, aut
 postponitionem æstuum faciat, id fieri à Ven-
 tis, sive contrariis, sive faventibus.

3. Quia æstus marini mensuri majores,
 quando Luna suo lumine potentius agit in
 nostrum globum terra-aqueum in Novilu-
 nio & plenilunio.

4. §. 59. Quia Luna agit in omnia sublu-
 naria, præsertim viventia. Et quamvis, cen-
 sente eod. cap. 7. non elevet æstus maris vi

fermētatrice; fieri id tamen virtūte Lunæ lu-
 minosâ & Magneticâ *cap. 9. §. 103.* namque
 ut inquit *§. 115.* quando maris tumor solis
 est major, etiam alterna depressio est solis
 profundior, quod signo est, Æstus motus
 magneticè.

Lunæ vis in
 motu flu-
 viorum.

§. III 2. In *Fluviis*, reliquisque quibus-
 dam *Fontibus* luna se prodit virtus. In Co-
 mitatu Saros in *Hungaria* ad Eperientia
 fines fontis Natura singularis, ut crescente lu-
 nâ augeatur, deficiente minuatur, atque
 adeò in interlunio prorsus deficere dicatur
 tanto omnium consensu, ut *KERNH.*
 Arcis Saros Præfecto, qui hæc de *Adm.*
Hung. aquis p. 73. annotavit, ne libuerit quæ-
 dem, an hæc ita se habeant, explorare. De
 fonte *Westphaliæ* 4. leucis distante à pago
 Altenbecken, ubi in arenularum humilis
 aqua interdum bis erumpit illam superficiem
 inundans, rursusque decrescit, *Kircher*
Mund. subt. l. V. f. 4. c. 4. f. 282. ubi quoque
 de fluxu, & refluxu *Timavi fluvii*, de fonte
 in agro *Pictaviensi* juxta pagum de la Gac-
 denurè, de alio propè civitatem Saumur
 ripas *Ligeris* in pago vulgo de *Varins* *l. a.*
l. a. Mirum contra, in *Regno Cambajæ* dep-
 ente lunâ fontes excrescere. plenâ lunâ motus
 contra naturalem motum. *LUD. BARTHE*
MA. l. I. Itiner. Ind. c. 1. cujus difficilis est

causam fortè dari posse censet *MAJOL. Col-
log. B. p. 469.* quòd plena lunâ aquæ intra
terræ viscera aliò à majori spiritu retrahan-
tur, deficiente verò non retrahantur.

§. IV. 3. *Luna vires exserit in lapidibus,* Lunæ vis in
præcipuè in *selenite* lapide, qui licet durus Lapidibus.
& solidus, tamen crescit, & decrescit, cre-
scente & decrescente lunâ. *JONSTON. Admi-
rand. s. 4. c. 16.* qualis gemma Leonis X. Pon-
tif. quâ nil mirabilius censet P. *SERVIUS*
inde Nat. Artis que mir. quæ lunæ colorem
lunæque æmulata albescebat, & splende-
scebatur *crescente lunâ, senescente* oblcura-
batur.

§. V. 4. *Lunæ mira vis in vegetabilibus* Lunæ vis in
& plantis. Ut enim *plantæ* quædam ad Solis vegetabili-
bus.
motum se dirigunt, *Heliotropia* inde dicta,
quælibet *Tragopogon, Chamæleon, Chrysan-
themum, Lupinus, Cichorium, Tulipæ, Li-
lium Persicum, Anemones, Convolvulus,
Cyclamen, Scorpiurus, Caltha, Planta
in insulâ Philippinâ Quilola Mindanao, de
quibus KIRCHER. de Art. Magnet. p. 642.
item Lotus diebus serenis & nubilitatis So-
lis sequens. RATTRAY de Symp. p. 28.
Quæquam LAURENBERG. Horticult. l. I.
c. 7. p. 67. disquirat, an Heliotropia
Cælo nubilofo horas ostendant, cum non
tam ob singularem harum plantarum cum*

Sole confensum sese moveant, sed quò
 quo profundius Sol intra Horizontem de
 scendat, eo magis hæ plantæ langvescant
 & quoquo magis redeundo solis splendore
 scendat, vegetiores reddantur, certissimo
 indicio copioso frigido humore illas abun
 dare) sic dantur etiam *Plantæ lunares*, quæ
 tristantur quasi Sole præsentē, qualis In
 Viola Peruviana. arbor tristis (de quâ NIE
 RENB. l. XVI. H. N. c. 19. LAURENB. l. II
 c. 6. p. 163. SCHOTT. l. V. Phys. Cur. c. 3
 Syntagm. 4) aliæque plantæ lunares, à NIE
 CHER. de Magnet. p. 650. variis descriptioni
 bus exhibitæ. Ut frustra SCALIG. Ex
 170. §. 2. familiares Lunæ flores irrideat
 Græcorum vanitates appellans, quòrum
 flores cum lunâ colloquantur. Nam &
 omnia bulbosa inter herbas & cucumeracea
lunæ incrementum & decrementum servant
 accrescendo & decrescendo. RATTRAJ
 Symp. p. 28. sola capà exceptâ, quæ crescens
 lunâ decrescit. *ib.* p. 26 Unde & Sacerdotes
 Egyptii ajunt apud AGELL. l. XX. c. 7. Pelu
 stotas cepas non edere, quia solum ole
 rum omnium contra *lunæ* aucta atque de
 mina vices minuendi & augendi habent
 contrarias. Observatur Herbarum vig
 fructuum pomorumque tumor & succuler
 tia, & alia innumera in Noviluniis & ple
 niis

lunariis, inquit MORET. de Æst. Mar. §.

59. p. 23.

§. VI. 5. In Animalibus lunæ Phases quo- Lunæ vis in
que conspicuæ. Quas non mutationes in animalibus
ipso Homine luna parit? Præter lunæ effectus, & in homi-
in prægnantibus à PLUTARCH. Sympos. l. 3. ne.
94. 10. recensitos, in lunaticis, de quibus
GUILIELM. ADER. in de Morbis in Evan-
gelio c. IV. p. 22. ipsa Praxis medica attesta-
tur, Epilepticos plenilunio magis torqueri;
LIBAV. T. 3. Sing. l. 3. c. 18. Caput gravari
humoribus à somno sub lunæ radiis; Ma-
niacos furores cum Lunâ crescere & muta-
ri. De Juvene Halæ in Tyroli recenset.
STENGEL. de Monstr. c. 5. §. 6. p. 174. Pa-
tre Judæo nato, Bonaquisto nomine, cui
crescente lunâ quoddam Taurinum excre-
vit Caput non sine cornibus, decresciente au-
tem detumuit, ut foras prodiret Zonâ ar-
ctiore: non minus ac in Juvene Ingolstadii,
cui semper luna audiore altera maxillarum
atque labra oris in immensum tumuerunt,
lunâ autem lumen amittente, rediisse cle-
mentio rem formam. Cerebrum ipsum hu-
manum in morbidis post quadraturas cum
luna augetur & Catarrhis aggravatur, rur-
sus verba sunt MORETI de Æst. Mar. c. 4.
§. 59. p. 22. Vidi, pergit, Hominem, cui
pars Cranii exenta erat ob vulnus, & lami-

na argētea Emplastro superinducto firmata
 defendebat piam Matrem ab incurrentibus
 injuriis, animadverti cum peritissimis Me-
 dicis & Chirurgis Incrementa cerebri tan-
 ta, ut *luna nova* ac *plena* protuberaret. Lu-
 mina amota, & *luna quadrata* dehiscere
 quod & in tribus recentissimæ memoriæ
 vulneratis meis & aliorum fidelibus oculis
 habeo exploratum.

In animali-
 bus terre-
 stribus.

S. VII. In Animalibus terrestribus luna
 efficit, ut filamenta hepatis glirium ad not-
 mam *Lunæ* luminis crescant & decrescant.
 PLIN. l. XI. c. 37. & LUCILIUS apud AGELL.
 l. 20. c. 7.

*Luna alit Ostrea, & implet Echinus, man-
 bus fibras,*

Et pecu addit fibras. -- -- --

Ubi MOSELLAN. in Not. p. 732. Echinus
 Plinio *cancros* putat vocari, cum tamen alibi
 l. 9. c. 31. idem genus à *Cancris* distingvat, po-
 tere quod pedibus careat, quorum loco spinas
 habeat, ut sit ei ingredi, in orbem volucari.
 Sic oculi *felium* mutantur ad *Lunam*, de quo
 NIERENB. l. I. c. 3. *Ælerus* gemino lumine
 diei progressum ostendit, ritu solari prote-
 duntur diluculo, meridie componuntur in
 perfectum orbem, sub noctem obscuritate
 hebescunt, idem cum *Lunâ* crescunt & de-
 crescunt. *Pelles Zobelline* porrectis *Lunâ*
crescente rigescunt crinibus, *decrescente* con-
 cidunt.

tidunt & langvescunt. *KECKERM. Disput. phys. 3. Corall. 2. Corium Lupi marini s. Phote Luna radiis expositum monstrat, pilos hujus Animalis ad Incrementum Luna surri- gi. & quod amplius, fluxus & refluxus maris leges perfectè servare: Gonzales Fernandus d' Oviedo in Hist. Univ. Americ. l. 13. cap. 6. nec non Olaus M. l. 6. Sept. Hist. c. 6. Lepores cre- scente Lunâ ita dicuntur dormiscere somno gravatos, ut neque in foveis, neque in cam- pnis ullis latratibus excitari possint, & im- pelli in cursum aut retia. Inde venatores sæpè in interluniis vacuos prædâ rediisse ob- servatum, quod Luna dormiens sopiret info- veis timidum gregem, & Cerebrum imple- ret humoribus somnolentis, quod ipsum etiam darent plenilunia Leporibus, nisi Lux nocturna invitaret pavidos ad securiorem pabulationem nocturnam.*

§. VIII. 7. In Aquatilibus & humidis hu- midæ Luna singulare quoque dominium est. *Physam* sive *Orbem* crescere & decre- scere cum luce lunari asserit *RATTRAY* pag. 31. de *Symp. Conchyliis* Lunâ decrescente inania sunt, in plenitudine prægnantia: ita *Galenus* verba citat *MERCURIAL. de Morbo Mul. l. 4. c. 1. f. 258.* & *HORAT. l. 2. Sat. 4 v. 30.*

Lunæ vis in
 aquatilibus
 & cancris.

Lubrica nascentes implent *Conchyliis*
 Lunæ,

De iisdem *MANILIUS* l. 2. *Astronom.*

*Sic submersa frejis Concharum & carceribus
clausa,*

*Ad Lunæ motum variant Animalia Cœ-
pus.*

Calculum adjicit *PLIN.* l. 2. c. 41. observatum, lunari potestate *Ostreorum, Conchyliorum & Concharum* omnia corpora argenti ac rursus minui. *Idem* cum *Experientia* serunt *OPPIAN.* l. 5. *Hal.* v. 589. seq. *ISIDORUS* l. 12. *Orig.* c. 6. & *EZLERUS* *Isagog.* *Philosoph.* *Mag. Med.* c. 7. *de Animal. Lunatic.* p. 161. itaque *Testaceis, sic & crustaceis* (*Gammarorum nostris*) proprium est, ad *decrecentiam Lunam*, ut *exinanitate & exilitate corporum* laborent. *ÆLIAN.* l. 9. *H. Anim.* 6. *Quare Cancri* *Autumno & vere pingvescunt, & plenilunio magis, quod Teste PLIN.* l. 9. c. 5. *Sidus tepido fulgore mitificet. Propter hanc Gammarorum mutationem ad Lunam* *Anticicis* eos comparat in *Emblem. Cent. IV. Emblem.* 51. p. 52. *Joachimus CAMERAR.* canens

*Crescente aderesco Lunâ, decreasco minores
Aula num melius pingitur effigies.*

Cur cancri
mutentur
ad Lunam.

§. IX. De hac *Cancrorum mutatione ad Lunam* laudatissimus *Theodor. MORETUS* *inde Æstu Mar. cap. 4. §. 59.* *Omnia prope sublunaria, præsertim quæ vitam sortiuntur, humoribus augentur & intumescentur.*

Luna ad plenilunium, & præsertim simul ad meridianum accedente: unde caro *Ostreorum, Cancrorum*, & omnium *Conchyliorum*, quin & ossium medulla post *quadraturas cum Lunâ* augetur. Intumescunt autem hæc, non quod Lunâ humores rarefiant semper, & rarefacti intumescant, & turgent, ut olla lactis igni superposita, sed quod ea, quæ tumida ante erant, accersitis novis humoribus & evocatis augeantur, & mole crescant, ut *luna* non vanidum Symbolum, sed verè Mater generationum & earum obstitrix: nam cum generatio in viventibus, & accretio & nutritio, & augmentatio humore peragatur, cui favet *luna*; inde *luna* dicta est *lucina*, quia partum fovet. De *cancrorum* mutatione quoque consentium præbet *SPERLING. Zool. Phys. p. 433.* *decrecente lunâ* decrescit caro *Gammarorum*; Dominâ enim humorum vigente vigent humores, succumbente succumbunt.

S. X. Sunt tamen quidam, qui *cancros* & reliqua *crustacea*, non ex motu *luna*, sed aliis de causis minui, & augeri statuunt, quorum coryphæus *JOH. PICUS MIRANDU- LÆ Princeps*, qui lib. 3. contra *Astrolog. c. 6. & c. 14.* pluribus deducit, cur *Gammari* diversimodè crescant decrescantque. Nam sic ait *c. VI. f. 315.* Ex lunaribus incrementis

An ob aliâ
præter Lu-
nam causas.

tis Echini & alia viventia sunt plena,
 aliam ob causam, quam quod, utpote
 guine carentia, foeta lunæ lumine uberius
 sicuti vitalius incalescant, inde melius
 concoquant, unde necessario succulentiora
 & habitiora fiunt. Non humefacit luna
 quia frigida & humida: nam talis humi-
 tas crescit luna decrescente; sed quia
 briter & vivificè calida, quando sub
 luminis illius illa fiunt corpora humidiora
 & robustiora, nec aliter humidiora, quàm
 vi caloris, & altricem vim adjuvantis
 quod illi est proprium, evocantis humores
 ab intimis ad extrema. *Job. AUBERTUS*
Progymnasm. in Fernel. de Abdit. Caus. cap. 1.
p. 62. postquam retulisset, Crustacea & Insecta
cea Animalia lunâ plenâ pleniora esse,
ipsâ silente lunâ videri vacua, de quo non
ambigere possit, quod res ipsa loquatur.
subjungit: quomodo hoc fiat, contentiose
santur multi. Nonnulli id fieri existimant
quod per plenilunii tempus, quod quibusdam
noctu lucidius est, hæc Animalia splendent
lunæ ac luce illuminatâ, liberius copiose
que pascantur, adde quod tunc suos Hostes
probè perspectos fugere, & utilia ad vitæ
suam necessaria persequi tutius possunt.
de pleniora pleno alimento aucta r. d. l.
 Concludit tandem dictus *AUBERTUS*,

tiora pleniora fieri, quod tunc noctes pro-
 pter *lunæ* plenam lucem tepidiores, unde
 calorem efflagitant hæc exsanguia Anima-
 lia *crustacea*, quoniam frigori patent, &
 calore, eâdem de causâ, propter calorem vi-
 gent. Pòst *idem Author* probat, plenam lu-
 nam calefacere. Unde pòst *infert*, singulis
 pleniluniis *cancros*, *Gammaros*, & testacea
 pleniora esse, non quòd ipsis majorem ali-
 mentariam *luna* suppeditet (nihil enim
 corporibus, in quæ agit, de suâ substantiâ
 tribuere) sed quod exsanguium Animalium
 crudos humores suo tepore concoquat,
 perficiatque, cùm *crustata* & testacea ab
 aqua suam duntaxat sumant alimentum.
 In quo posteriore membro recedendum ab
Auberto, siquidem non solùm aquâ nutriun-
 tur, sed maximè *pamphagos* esse *cap. XXIV.*
 ostendetur.

S. XI. Novus tamen exurgit scopulus, Diversa
cancros ad *lunam plenam* augeri, cùm ii, qui Natura In-
 in *Indias Orientales* navigarunt, *contrarium* diae cancro-
 invenerint, *cancros* scilicet *marinos* plenos rum, qui
 esse, succoque dulci turgere, cùm *luna* par- diverso mo-
 turit; contrâ verò *vacuos*, cùm est *plena*, do mutan-
 fecus, quàm in *Europâ* fit, notante *ALDRO-* tur.
VANDO de *Exsangu.* l. 2. c. 17. Pòst *Aldro-*
vandum eandem insignem Naturæ in can-
 cris insolentiam observavit quoque *NIE-*
REN-

RENBERG. l. XI. c. 17. Hist. peregr. Orientem quidem nutrire maximos *cancros*, licet insuaves palato, qui tamen non, ut apud nos, *sub plenilunium* vegetissimi & carnosissimi sint, verum contra *sub plenilunium* macri, *sub novilunium* pleni & carnosissimi. De aliâ mirâ specie in Hispaniolâ, *Xayba* nomine, *Idem NIERENBERG. l. XI. c. 12. illos* *cancros lunâ decrescente* esse sapidiore.

Inquiritur
in causam
diversitatis.

§. XII. Hæc movere *ISACUM VOSSII* ut in *de motu Maris & Ventor. c. 16. p.* asserere audeat, non esse *lunam*, aut ejus effectum, qui tumorem & pinguedinem ostreis, testaceis & crustaceis, ut cum *Luna* crescant, & decrescant, conciliet; sed potius provenire à *maris aestu*. In multis *Indiarum locis*, inquit, uti ad *Cambajam*, *Bengalam*, *Javam Insulam*, & alibi in *novilunio* & *plenilunio* inania sunt pleraque testacea, & plerumque in *quadrantibus* id ipsum plurimis oculatis *Telluribus*; eadem verò plena sunt in *quadrantibus* nempè in prædictis oris nullus comparatur *aestus*, quando *Luna* vel est *nova*, vel *plena*, sed demùm 4. aut 5. diebus serius, prout tardius citiusve ad ea loca accedit *Oceanus*. Itaque in sinu *Cambajensi* & *Peguano*, cum *Luna* se quadro *Aspectu* videndam præbet maximè tument maria, eademque subsident *Lunâ vel plenâ, vel novâ*: unde apparet. *Luna*

tunc aspectu, sed Adventu æstus saginari
 area & crustacea. Illis etenim non perin-
 de esse, quo potu inebriantur: respuunt,
 autus aquæ mortuæ, & jam situ squallen-
 te adventante vero pleno æstu & aquis è
 medio Oceano affluentibus, totos expan-
 dit sinus, donec genitali pastu ad satieta-
 tem usque reficiantur. Idem hoc *VOSSIUS*
 experimento probare conatur: si Aquam
 vivam, inquit, captivorum *Cancrorum* &
 aliarum gregibus dederis, prorogabis vi-
 tam ad plurimos dies; at si stagnante litto-
 re, & jam labe aliquâ infecta aquam, ut vo-
 cant, mortuam, iis affuderis, aspérnantur,
 & tanquam per salivam excernunt,
 brevi que tabescunt. *Hactenus VOSSIUS.*
 Haque ut & hunc nodum Gordium vide-
 rem solutum, *Ingeniosissimi MORETI* Ma-
 ximam Alexandrinam expetii litteris, qui in
 responsoriis hæc subjungit: Dubitantem video,
 nec de *Cancrorum augmento*, an Nieren-
 regianæ assentiendum sit? Certè *Nieren-*
regius ipse vix sibi assentitur, cum fateatur,
 in alibi inusitatam se narrare: Monstri er-
 roris hujus *Cancrini* causam non facillè asse-
 rantur, nisi omnes loci circumstantias ha-
 beamus perspectas. Forsan enim aquarum
 purarum est eâ in Regione in pleniluniis
 adfluxus, quas *Cancrini* isti oderint, ut recusent
 se

se moto tali luto immergere, aut quid aliud
 consideranti locum occurreret. Nec
 ter *Cancros* forsan minor est complexio-
 num diversitas, quàm inter Homines.
 rum non alii lætissimi sunt tempore plu-
 et si plerique alii cum serenitate auræ
 fereni capite. Ego, *pergit idem MORETUS*
 multis Annis ab ipsâ usque Adoleſcentiâ
 singulis propemodum *Interluniis* hemi-
 nicus fui per horas 24. alios affligit *Luna*
plena, alios *quadratura*, quorum causa
 interiore humorum abundantium, aut
 ficientium, nî fallor, petenda est; quemad-
 modum & illud, quòd quidam morbi
 qui extingvant infirmum, Lunâ ad Mer-
 anum ascendente, alii, qui recedente.
 unum fateor, me in Experimentiis, quæ ab-
 cuntur, præsertim si cursui communi Na-
 ræ non consonent, non facilè credere ali-
 nis oculis, & vix ipse meis, nisi attentissimè
Hac MORETUS. Cui plenus in eo asse-
 præbendus, varietatem & Circumstan-
 ejusdem Loci variare augmenta *cancro-*
 ut paulò suprâ ex *Barthema Itin.*
l. l. c. 1. recensitum fuit, in eodem Re-
 Cambajæ fontes, *deficiente Lunâ* cres-
plenâ Lunâ minui contra naturalem alii
 Regionibus motum.

§. XIII. Varia quoque *Crustatorum* ex Unde can-
parte marinorum & fluviatilium Natura, cris fluvia-
 quoque ut licet *Æstus marinus* aliquam, tilibus au-
 mutationem *marinis* circa *lunæ* Phases, con- gmentum;
 titutionemque diversam afferat, *canceris* ta-
 men *fluviatilibus*, qui nullum æstum senti-
 unt, à *lunæ* plenæ tempore potius, ut ante di-
 tum, quàm aliis de causis plenitudinem ac-
 cedere, statuendum erit.

CAPUT XXIII.
 DE GAMMARORUM
 & CANCRORUM
 ætate.

§. I.

Canceris ætatem longam assignat *PLIN.* Animalium
l. 9. c. 31. & privatim id de locustis asse- ætates lon-
ARIST. l. 5. Hist. An. c. 17. ga.
 Apud Zoologos decantatur passim *co-*
micum ætas. Ita enim de iisdem *HESIO-*
DIS ex interpretatione *AUSONII IDYLL.* Cornicis,
l. 1. seq.
 Ter binos deciesque novem superexit in-
 Annos,
 Justa senescentum quos implet vita viro-
 rum.

Hos novies superet vivendo garrula Cor-

nix,

Et quater egreditur Cornicis secula Cor-

vus,

Alipedem Cervum ter vincit Corvus.

Unde & HORAT. IV. 13, 25. Lycen annuam
vetulæ Cornicis temporibus parem dixit,

OPPIAN. l. 3. Cyn. Cornices πολυζώνες
ζώνας vocat. Cervus quater cornicum æ-

tes æquat, affirmante OPPIAN. Cyn. 2
291, seq. Unde, computante RITTERS-

Cervi.

Com. p. 65. Cervus vivit 36. ætates hauri-

nas, cum novem ætates Cornix. Decantat
à JUVEN. S. 14. Cervina senectus, & PLIN.

l. 8. c. 32. de Cervo ab Alex. M. torque don-

to post censesimum Annum capto SOLANUS
c. 21. qui nullum senii indicium præ se tulit

& de alio à Carolo VII. Gall. R. Sylvan-

capto cum torque: hoc me Cæsar donavit
Alex. GUAGNIN. l. 9. Hist. Gall. Immo

SCHOTTUS l. 8. c. 23. Phys. Cur. p. 988. qui
firmat, si cum cervo nascente quercus in

Sylvâ enascantur, eam præ vetustate colla-

ac computrescere, vivo etiamnum Cervo
putridum ejus truncum unguis dissipant

De Elephantorum vivacitate narra-
PLIN. l. 8. c. 10. ARIST. 8. H. An. 9. & l. 1.
c. 46. NONNUS l. 26. Dionys. quòd 200.
300. Annos vivant, & ut vult OPPIAN.

in. 2. v. 550. quòd instar Cygni instante
 morte Julemum, sive cantionem funeralem
 constituant.

§ II. Quare cum *Animalia* diuturnioris Homo bre-
 via sint præ *Hominibus*, non immeritò vioris vitæ
 præsim ob hanc prærogativam Authorum
 prærelæ. Omnium loco sit *VIRGIL*. (si is
 Author Elegiæ in *Mecenatis* Obitum v.
 3. seq.)

Redditur Arboribus florens revirentibus
 atas,

Ergò non *Homini*, quod fuit ante, redit?
 Vivacesque magis cervos decet esse pa-
 ventes,

Si quorum in torvâ cornua fronte ri-
 gent?

Vivere Cornices multos dicuntur in
 Annos,

Cur nos augustâ conditione sumus?

§ III. Verissimum quidem, olim *Patri*. Antiquo-
 rum antediluvianos plures Annorum rum vivaci-
 tatis.

præ nobis attigisse; nullus tamen
 mille Annorum attigit Annum, mystico
 sensu, ne videretur diem vixisse, cum

DEUM mille Anni sint instar unius
 Memoratu etiam dignum, quòd cum
 atas ante diluvium pervenerit ad
 Annos, statim post diluvium, tertia
 pars istorum perierit, nec 600.

Annos exceſſerit, demta poſt $\frac{1}{2}$ à 900
 450. numerum Anni coarctati, porro
 960. $\frac{1}{8}$ part. Moſes 120. attigit An
 poſtquam de 960. ad $1\frac{1}{2}$ ad 70. vel 80.
 tem Annos humana devoluta fuit
 Longæva itaque antediluvianorum
 reipſâ non, ut quidam volunt, Annum
 triarcharum lunarem ſaltem, ſive Egyp
 tum Annum fuiſſe, ſpatium ſcilicet 36.
 rum, cujus opinionis abſurditatem dem
 ſtrat Multiviſcius JONSTON. de Conſtit
 Nat. T. H. 5. Art. 1. p. 42. & Caſſ. DO R N
 VIUS in Metuſalâ vivace ſ. de Cauſ. long
 vit. Patrum. primigen. p. m. 7. In pro
 quidem etiam maximè longævorum
 mentio, utpote, qui ad 500. 600. 900.
 mō mille Annos pervenerint; ſed, ut re
 cenſet PLIN. l. 7. c. 48. inſcitia Annorum
 hæc computatio facta fuit, cū alii anno
 æſtate unum, alterum hyeme determi
 rint, alii quadripartitis temporibus,
 Arcades; alii lunæ ſenio, ut Ægyptii,
 quâ varia Perſarum, Ægyptiorum,
 bum, Ebræorum &c. Annorum ratio
 conſuli poterit JOH. LALAMANNUS
 prio Libello. Immo hæc diverſa diverſorum
 Populorum Annorum computatio non
 minima cauſa fuit, ut ISACUS PATRENSIS
 Galv.

Error inter
 dum ob
 computa
 tionem fal
 ſam.

In Præ-Ada
 mitis.

Gallus nostro seculo in eum Errorem devo-
 tus fuerit, ut *Præ Adamitas* fuisse finxerit,
 cuius facti licet ipsum post pœnituerit, edi-
 ta 1657. Franc. ad Mœn. Epistola revocato-
 ria; ramentum & à *D. DANHAUERO, D. MI-
 CRÆLIO, Job. Henr. URSINO, Antonio
 HULSIO, Job. PYTHIO, Eusebio ROMA-
 NO* aliisque oppugnatoribus exactiorem
 Annorum computum discere coactus fuit.

§. IV. *Causa, cur* recentis seculi Homi-
 nes diutius vixerint, variæ afferuntur, po-
 tiores earum recenset *Lael. BISCIO* Tom.
 2. *Adv. l. 13. c. 3. & Cass. DORNAVIUS* in
Methusalâ vivace p. 12. & seq. alique: qua-

Cur Anti-
 qui vivaci-
 ores.

Philosophica ratio; Antiquis quod con-
 cessâ fuerit longævitas, ut eâ diuturnitate
 pervarentur ad plurimarum rerum sapien-
 tiam experientiâ colligendam & compa-
 randam, cum paucis temporis impendio
 potentes inveniri & excoli non potuissent,
 in omnino necessaria longævitas ad Ecclesiam
 colligendam, Respubl. firmandas, familias
 conservandas. Quæ ratio tamen non arri-
 det *Clar. Job. VESLINGIO, qui Epist. 14.
 ad Gabr. Naudeum* p. 87. maxime in
 primis illis Mundi incolis, non ad absolu-
 tam Dei potestatem, sed naturalibus rebus
 potius fundatam fuisse. Quis enim crede-

I.
 Ob addi-
 scendas ar-
 tes.

ret, inquit, ob Religionis & Artium cultum
longævus fuisse, cum inventis suis in
paucis secula perituri, cum ἀφιλία βασι
νήσεργι, ἀσπονδοί, iusta Numinis vindicta
lerentur.

2.

Ob tempe-
ramentum
perfectius.

2. Quod primis Hominibus perfectius
Corporis Temperatura à DEO indita, non
quidem, quòd Adam Gigas fuerit, & omnes
primi Homines procerioris staturæ præter
diernis, ex mente JUVEN. Sat, 15.

*Nam genus hoc vivo jam decrefcebat
mero,*

*Terra malos Homines nunc educat atque
pufillos.*

Sed intelligendum de totâ primæ ævo
temperaturâ, quæ purior atque sincerior
purgatissimi spermatis in magis proprie
quos Liberos, Nepotes, cæterosq; deriva
tur, quàm in eos, qui ab eis, tanquam rami
ex radice, remotiores abessent; inde eorum
caro solidior, quod ex puriore semine, Cere
dibile, ait VESLING. l. 4. primos Orbis
colas perfectioris seminis progeniem fuisse
quippe quod nondum per tot tradu
morborum atrocitas vitare potuit, quæ
rum in infelicem sobolem nimis sæpè clari
indicia expetunt.

3.

Ob rerum
vicissitudi-
nem,

3. Ut omnium rerum initium & Juven-
tus, sic & vitæ tandem Senectutem & in-
nati-

nationem in hujus Orbis complexu esse, &
 VESLING *l. a. p. 87.* sacro probat dicto,
 vestimenti instar omnia inveterascere, non
 eidem repentè, sed lento passu res creatas
 ad metam suam fatalem illam viam insiste-
 re, idque Zodiaci mutatione adducto exem-
 plo probat, contra JONSTON. *de Constant.*
Propos. II. p. 14. asserentis, mundum
 ratione coeli non labi in deterius, aut incli-
 nari.

4. Præstans *Alimenti* proprietas ac Na- 4.
 tura congruentis humori calore, consumti Ob alimen-
 restaurando ac reponendo, cum nulla ante tum.
 diluvium terræ afflictiones, terræ concus-
 siones, quæ vim ejus eximiam ad stirpès, fru-
 ctus, &c. progignèdas debilitassent, unde ob
 hanc terræ afflictionem post diluvium mul-
 tiplicati sunt, Noæ Carnium esum, utpote
 solidiorem concessum fuisse Cibum. V.
 Pet. CASTELLAN. *de Esu Carn. l. I. c. 1. p.*
 7. cum carnes præ cæteris præstent pluri-
 mum alimentum. *Ibid. c. 2. p. 12 seq.*

5. Modestissima vietus ratio Antiquorum, 5.
 non solum propter olera saltem comesta Ob tempe-
 hæc enim vitam prolongare haut potuisse rantiam in
 adstruere conatur Gabr. NAUDÆUS Emi- cibis.
 nentisf. Card. Mazarini Bibliothecarius in
Ann. de la vie de Louis le Grand. l. 1. p. 100.
 ad Joseph. Mariam Suarezium *Vasio-*

nensem Episcopum p. m. 32.) sed quod complex, & parcus ipsis cibus, unde nec detentabat vires, nec vitiabat luxuria. quam alia rerum facies vel SENECÆ secus qui sapienter Ep. 114. exclamat : aspice cibus nostras, & concursantes coquos stros inter tot ignes. Unum videre ventrem, cui tanto tumultu comparatus cibus. Rectè quoque SENECARbetor. Contr. in Proœm, quicquid avium volucrum quicquid piscium natat, quicquid ferarum discurret, nostris sepelitur ventribus, quicquid nunc subitò moriamur? mortibus vivimus.

6.

Ob temperantiam in Venere.

6. *Accessit vitæ longævitati abstinentiæ à præcoce complexu foëminatû, quam celsam roboris Germanici assignat TACITUS M. Germ. c. 20. §. 4. sera juvenum Venere de iisdem quoque STRABO l. 15. CÆSAR de bell. Gall. l. 6. c. 21. & KIRCHMÄLLER Not. in Tacit. l. c. 20. p. 285.*

7.

Ob notitiam rerum assumendam.

7. *Profuit primævis omnibus numeris cognita & absoluta scientia rerum, quæ nocerent, quæ juvarent. Nunc animalia omnia noscunt sibi salutaria præter Humanam, PLIN. l. 27. c. 3. quamvis plurima hominibus modo hodie noscat, non tamen observat propter mala exempla. V. NEANDER Tabulæ ætolog. p. 57. 58.*

8. 15.

8. Inhabitarunt Patriarchæ *clima temperatissimum*, & quidem Adam ejusque posteritas non longe à Paradiso. 8. Ob clima temperatum.
9. *Astronomicam* rationem adducit GALEOT. MARTIUS de Doctr. promisc. c. 34. Ob rationem Astronomicam.
10. *Theologicam* denique proponit NIERNE. l. 4. c. 34. Providentiæ divinæ imputandum vitæ humanæ brevitatem, ut vicinia mortis eos compesceret in peccando. 10. Theologica ratio.
- S. V. Hæ sunt potissimæ, quæ adducuntur prioris *longævitas cause*. Licet ergò rariora nostris seculis *Longævitas Exempla*, (unde NAUPÆUS in Pent. Quest. Jatro-philolog. Quest. 2. & JONSTON. in de Constat. Nat. Propos. 5. Artic. p. 38. opinantur, nec omnes primævos singulosque tam diu vitæ terminos attingisse) quædam tamen passim adhuc hodie invenire licet, quæ sæculum, hoc est, centum Annorum spatium transeant. De longævis nostro seculo exempla apud LANGIUM l. I. Ep. 79. Th. BARTHOLIN. Cent. V. Hist. 28. KORN-MAANN. de Miracul. vivor. p. 234. seq. Nar- rat Elias Herckmannus apud MARGGRAV. Hist. Brasil. l. 8. c. 13. apud Tapuyias Brasiliæ Populos inveniri senes, qui attingant An-

nos 150. 160. immò 200. ita ut illos in
 maccis gestare opus sit. De *Anglo Thibetico*
Parrè Salopiâ Ao. 1635. mortuo ætatis
 Observatio 152. relatio in *Theatr. Europæi Tom. 3. fol. 3.*
 & ne peregrina saltem adducantur ex
 pla, bonâ fide attestari possum, ante 20.
 Annos in *Patriâ Vratislavia urbe* Seneca
 qui salinis venditionibus operam locârat.
 demortuum publica è suggesti Templi pro
 clamazione attestatum fuisse, ipsum *CXX.*
 annos superasse: non minus ante biennium
 foemina, *Zythopolæ* cujusdam mater, mor
 tua, quæ *CIII.* attigerit, & adhuc *Olaris*
 sub ditione Illustris Principis *Ligio-Bregensis*
 generis CHRISTIANI, nobilis quædam
 duæ vivit, quæ *CIII.* absolvit annum, cui
 nati, nepotes, abneptes serio mihi veritatem
 attestati sunt.

An vita hu-
 mana pro-
 longari
 possit?

S. VI. An verò arte vita humana pro
 possit ad longiores terminos, nova sese
 ferret indagatio. Fuere qui cum *Ægypti*
 Philosopho nugati, per artem vitæ tempus
 ad perpetuitatem posse pertrahi, de quo
GALEN. l. VI. de Salubr. Sunt ex *Chymicis*
 quidam, qui id præstare posse gloriantur
 non secus ac *Chinenses*, apud quos, teste
Christoph. ARNOLDO observat. ad ROGERS
de Relig. Ethnic. c. XII. p. 710. præcipua
 est *Laozu*, quæ, quod remediorum opus
 immort

immortalitatem polliceatur, ab iis maximo
 habetur in pretio. Sed acutissimus Philo-
 sophus *RENATUS CARTESIUS* instabile
 argumentum præbet, ut credatur ad cente-
 num annum posse ascendi. Is etenim
 ante aliquot annos in Svecia, coram
 Regina Christina, ausus fuisset ostendere,
 ultra 100. annos quomodo vita prolonga-
 ri posset, ipse non centum horas supervi-
 vens triduo à dissertatione habita elapso,
 proprii præcepti immemor, obiit.

§. VII. *Homini* igitur vitæ licet termini
 angustiorem quam olim plerumque cir-
 cumscripti cancellis, *Brutis* tamen & anima-
 bus negat coarctatos fuisse vitæ limites *NIE-*
BERG. l. IV. c. 34. nam si olim, inquit,
 hominum longævior fuisset, plus quam
 ad 10000. annorum protenderetur, si simili
 proportione superaret nostram; nam cum
 hominum vita hodie vix 90. attingit an-
 num, ad 900. Coturnicis, proh. quanta-
 brutorum fuisset, homines cum nongente-
 rum superarent.

§. VIII. Redeamus denique ad *Gamma-* Cur cancri
 nos nostros, mirari quis posset *cur cancris* longævi,
 atas longa sit, quia, censente *CARDAN.*
apud Scalig. Ex. CCIV. §. 2. Animalia in
 aqua degentia ob humidum liquidius diu
 vivere nequeant? Sed *marinorum longævitas*

Animalibus
 non decre-
 scit ætas.

crustatorum referri possiet, quod nutrimentum
 eo, ex quo constant: nam ut vult *KIN*
CHER. Itin. Ecstat. marinæ aquæ particulae
 viscosiores concurrere ad carnem, crassiores
 res & salis copia refertæ ad crustam constitu-
 tuendam & plastica seminis vi figuram efficien-
 tiante cancerorum, adeoque cum hæc aqua
stacea postea salina & balsamica nutrimenta
 aqua ipsorum naturæ analogæ, haut mirum est
 si aliquot annorum lustra egrediantur
Gammaris verò fluviatilibus licet vita, comparatione
 cum marinis brevior, sat longior tamen,
 quod, ut conjectura aliquoties confirmatum
 fuit, sale centrali balsamico subhieme nutri-
 mem vescantur.

Si enim cervis tam longa annorum lustra
 ries, quod serpentibus vescantur (*B. de Lap. Bez. c. VII. p. 35.*) Sale centrali
 hieme nutritis, cur non & *Gammaris* verò
 longa immediatè hoc nutrimento restauratis.



CAPUT XXIV.

De Gammatorum Nutri-
mento.

§. I.

Transseundum nunc erit ad *Gammato-* Cancri noni
nutriuntur
sanguine.
rum Nutrimentum. Perfecta animalia,
sanguinea inde dicta, sanguine nutrir in
confesso est, qui ex assumpto cibo in Chylum
ab ipsis conversus est. Imperfectiora ta-
men, quæ in suo genere perfecta sunt, ex
sanguine hinc dicta, licet HARVEIUS ut
supra cap. XI. §. 14. dictum, corde aut ana-
logo quodam cordi prædita affirmet, San-
guine tamen non nutriuntur, sed ut
ADRIAN. SPIGELI. V. Anat. c. 11. asserit,
chore nutriuntur, qui per carnes eorum
partim canalium ope fertur, partim per in-
cor spicuos meatus transmeat, non secus
aque panni particula extrema madefacta
aqua per reliquam partem penetrat. Æsta-
te, dum liberè vagantur, pamphaga sunt &
omnivora, adeoque & sarcophaga Anima-
lia Gammari, & cancri, non minus ac ser-
pentes latibulis prodeuntes.

§. II. Sunt qui *Astacos fluv.* etiam *Are-* An cancri
auri arenu-
lis vescan-
tur.
nis Auri victitare credant, in quibusdam
torrentibus & fluviis, ejusmodi aureæ mi-
neræ

neræ corpusculis imprægnatis, cum
 Gammarorum species sit in Franconia
 fluvio Wiera, die Goldfrehse/ ita dicti, qui
 fundant liquorem auro colore proximè
 accedentem, sive quod aureus quasi fuscus
 soluti butyri instar, à ℥. optime flavescit
 tium quasi cerebro destillet, ab Apitiis
 de expetitus, uti à Schvvinfurto attestat
 est *Excell. Dn. D. Job. Michael. FEHR* Col
 Curios. Nam & auri nutrimentum Carpi
 bus suis adjudicant Pesqueræ incolæ ad
 nacum lacum, eos puro auro vesci. Idem
 Lugdunenses de piscibus, quos *Houbles*
Emblons nominant. Idem Lacus Bourge
 accolæ, de piscibus *Lavarets*, quos perpetuo
 in foro piscatorio Lugduni venales habent
 Idem Laudenses in Mediolani Ducatu
 dant de pisce *tremulo* auri depastione ipsi
 pingvescunt. Sed revera, ut reliqui, sic Lau
 denses in hoc sui nominis sunt Laudenses
 potius, quàm Veronenses, & sibi met
 Placentini.

An & alia
 animalia
 auro pos-
 sunt nutriji.

Auratae an
 auro ves-
 cantur.

§. III. Nam fucos vendunt cum iisdem
 quibus *Trutta*

Purpureisque SALAR stellatus tergo
guttis

(*Salarem enim Auson. in mosell. Id. 10. v. 11.*
DUBRAV. de Piscin. l. V. c. 10. p. 147. cum
trutta eandem constituit) Auro dicitur

Aurata inde dici, imo quod mireris, as-
 sere audent, truttas istas mirandos & per-
 tissimos Chymicos agere, ut frigidâ &
 legmaticâ corporis constitutione Aurum
 quod tamen peritissimorum artificum
 conatus eludit) dissolvant, in pro-
 substantiam convertant, & aureis
 punctis tergo inditis auri tin-
 ab ipsis elaboratam fuisse demon-
 & flavescens carnem in
 Salmonatis, & Achsforen / auri solu-
 probare, quod in rivulis è montium
 riginibus limpidissimis & auri ramen-
 infectis solum auratæ degant. Sed ô
 Sabinorum somnia, & otiosorum de-
 Immo inventi paucis abhinc annis in
 Silesia, Moraviæ ad limites, qui,
 auriferi rivuli auratis scateant, ex
 istis detracta auratarum pelle tin-
 Aurum & cardiacum remedium sese
 magnatibus fidem dederint.
 Selenus, qui id sine fuce præstitisset, non
 fuit inventus. Si veritati correspon-
 & reliqui pisces, & cancri auro victi-
 dignissimi ut aureo extraherentur
 Neronis conchyliata rete, ne
 pompæ deesset. Sed ut rectè lapides
 nutrire posse negando eleganter

L. MOEBIUS *dijudicat in Physiol. pag.*
 CLXIV.

CLXIV. sic nec auro pisces *cancrosque*, quod
 consentit *FREITAG de Opio. c. IV.* nutriti
 non fit per partium nutrimenti non altera
 appositionem, sed per conversionem omni
 modam in substantiam nutriti, ut inde
 queretur, auro nutrita intus deprehensa
 ro temporis progressu posse aurea fieri
struthiocamelos totos ferreos.

Struthioca-
 melum fer-
 rum devo-
 rare impu-
 gnatur.

§. IV. Recte enim *σιδνεγπρωψία* s. f.
 concoctio *struthiocameli* hodie impu-
 gnatur, licet *PLIN. l. X. c. 1.* miram huic avi-
 buat naturam concoquendi sine dele-
 vorata, immo *Scalig. Ex. CCXXX.* ferre-
 concoquere prædicet. Jam olim *ALEXAN-
 DER APHRODISÆUS in præf. probl.*
 absurdo habuit *σιδνεγφωψία* *struthiocame-
 occultam avis hanc proprietatem non
 meritò alicui videri doctam ignorantiam
 confessionem; unde & OPPIAN. cum l. 1.
 Cyn. v. 482.* *struthiocameli* historiam recit-
 scit *RITTERSHUS. commen. p. 123.* cre-
 pro fabula hoc habuisse Oppianum verum
 tis studiosissimum, quare ejus mentionem
 non fecerit. Attestatur *ALDROVAND.
 nitbol. l. IX. c. 2. p. 593.* se observasse Trid-
 ferri frustula à Struthione deglutita,
 quæ incocta rursus excreverit, adeoque
 risimilior sententia, quam *Job. LANG.
 l. 1. Ep. 12.* qui refert, à Struthione numilla

horto Ducis Ferrariae deglutita se vidisse
 immo & concoqui, quod prius concedit
 BOSSIIUS l. III. de Idolol. c. 80. p. 1160. poste-
 rius pernegat. Evomunt namque rursus
 ferrū, attestāte *Henr. ab HEER*, qui dicit, sese
 Cavii & Venetiis Struthionibus experiun-
 gratia dedisse obolos, quos illi nec semi-
 anulo leviores, cum excrementis totidem
 numero, rediderint. Immo *Tb. 7 ORDA-*
VIAM, cum Tridenti Romæque *struthionibus*
 meas monetas objiceret, Aviarum Præfectū
 Aviticam vix effugisse, qui asseruit, ex earum
 deglutitione graves eos incurrere morbos.
 experientissimus *HARVEI. de Gener. Anim.*
Ex. VII. p. 72. causam hujus fabulae deducit,
struthionibus non minus ac in Casforare
(ave ex Indiae or. Java advecta Struthio-
emulante, objecta quævis devorante)
HARV. Ex. V. p. 61.) quod propter dupli-
 ventriculum, & propter dentium mo-
 absentiam Lapides & ferrum devo-
 ut iis ceu lapidibus molaribus in ven-
 triculo molere cibaria & pinsere possint
 & cum sæpe diu in eorum ventriculis
 manserint, à continuo eorum motu at-
 trita & lavigata fieri, ut tanquam ciborum
 tritioni inepta ejiciant; qua ratione fer-
 rum, argentum & lapillos in ventriculo
 struthionis & Casforare attritos & prope-

modum consumptos se invenisse *IDEM*
attestatur.

In animali-
bus auri ra-
menta,

§. V. Sic concedendum, non raro
malium aliorum quorundam dissectio
in *Ventriculis auri* grana quidem inven-
fuisse, ut de perdicibus refert *ZACHARIAS*
Puteo in clavi med. Spagy. & ex eo *Job*
rel. ROSENBERGIUS in Rosa Juss.
cap. XXXIII. p. 93. in illis quæ capiuntur
prope montes coronales Morlachia
civitatem Segnæ, ubi auriferæ mineræ
in suis ventriculis auri puri terribissimi ac
pidissimi globulos granis chencritis pe-
miles, ab ipso Puteano eductos contine-
rint; immo Mercatorem Herculem Cap-
num in civitate fluminis S. Viti istorum
bulorum ultra 3ß. collectam quantitatem
habuisse: Sed credibile, grana illa à perdicibus
una cum plantarum granis devorata esse,
se, ob finem à Harvejo jam monstratum
reliquis digestis cibis cruda hæc remanere.

Nec historia *Francisc. WENDLERI*
dici *Gortic. de Gallina aurea & argentea*
philosophica, ut nutritio ex auro statuat
movere poterit, gallinam scilicet sole in
ingrediente Argenti foliis, sole verò
nem ingresso auri foliis saginæ additis
tritam post mactatam auri & argenti
ostendisse. Siquidem *Ex. SENNERT.*

De Gallina
Vvendle-
riana.

of. & Disf. Gal. & Chym. c. XIX. p. 430
 memorat, *WENDLERUM* quidem literis,
 um compellatus fuisset, factum affirmasse,
 tubare tamen non nihil. Et fufius *IDEM*
 etc. *SENNERTUS Ep. VII. Disquis. Epist.*
Nov. 1619. ad Döring. scripta se explicat :
 de gallina philosophica *Wendleri*
 tiendum fit, hæreo, optarem me ejus in
 efatione mea mentionem non fecisse.
 i nupere ejus periculum, & sole in can-
 ro versante integro mense folia argenti
 ginae admiscui, sed nihil peculiare in Gal-
 ia reperi, ideoque nuper *D. Græfio* ex Ita-
 reduci negotium dedisse, ut *D. Wendle-*
 ra eo nomine alloqueretur, quod & fecit,
 ad me rescripsit, fassum esse *D. Wendle-*
 m, se iterum eandem rem tentasse, nec
 men idem deprehendisse. Manet itaque,
 nec pisces, nec alia animalia, *nec cancris*
 revera nutriri. Qua de causa autem è
 cancris fl. Franconicis liquor velut è vitel-
 ovorum aureus extillet, supra in fin.
 dictum fuit.

S. VI. *Gammari* communiter *algam* & *Communis*
 um, narrantibus id piscatoribus, devo-
 cant, quin &, dum splendente luna noctu
 cibis.
 ram petunt, in terra ex herbis victum.
 asitantes, succulentiores fiunt. Et hæc
 confirmat *Experientia Excell. D. Job. Theod.*

SCHENCKII. qui in eruditissimis *Jerome datis literis*, à piscatoribus sibi verum esse, non minus *canceros* egredi flumina & ex *graminibus* pascua conquirere, fundulorum & carpionum, cujus rei riantiam facere jubent accensis prope men, quod inhabitant, sarmentis, ad terrarum flammam, quo appetitu latere, pueritissimè foraminibus egredientes arripere manu facile corripibiles. Idem *BRUNNII* l. XVIII, de Re Cib. c. 12. p. 756. affirmat audisse multos rusticos narrantes, *Gallorum fluviales* noctu in terram exire cum delectationis gratia, tum etiam cibi, quod stigiis in Littoribus agrisve aut pratis, suis vicinis relictis, impresis facile apprehendere. Aliàs *cæno pingvi*, tum in minibus etiam aquaticis, paludosis, lacubus delectantur, quin & in ventriculis eorum invenire licet muscum virescentem æstatem. *Carnibus* insuper non abstinere aliorum aquatilium dentatorum de venatores strenui sunt Ranarum coaxantium, (à quibus tamen caprorum non raro captus est,) carne enim ranarum inescati facile capiuntur, ut seq. capit bitur. Non semel *cancer* in nassam in unà cum Lucio, eundem rosisse visus. *Squilla* cum Lupo prælium, & cum

Carnes appetunt,

quin & ostrearum carnis avidissima &
 appetitio supra descripta est c. XVIII.
 & urgente fame à propria gente non
 desistere refert SPERLING. Zool. Phys. l. V.
 p. 431. Locuste pisciculorum venatu vi-
 dent, & quicquid ceperunt, forcipe ori ad-
 dent, ut reliqui *canceri* pisces majores.
 & *Astaci* illi *marini* majores Huma-
 nam carnem appetunt, & vivos correptos
 immunt, lautum inde pabulum sumunt:
 exempla supra cap. XV. adducta fuere.
 & Cadavera demortuorum equorum
 aquis injecta, dicuntur *canceri* flu-
 viales, tanquam vultures magna frequen-
 tia aduolare, nec recedere ab his cupediis,
 nisi satis arroserint, unde quidam falsò pu-
 tant, *Astacorum* greges circa Cadavera
 inspicientes ex Cadaveribus *canceras* pro-
 posse. Quin & saxatiles *canceros* ster-
 quoque comedere ALDROV. recenset
 l. II. c. 1. f. 35.
 VII. Ex *marinis* tamen quidam *cancro-* Canceri ma-
 loco stercoris foetidi odoratissima ve- rini Ambra
 nutriuntur *Ambra*. De *Brasilianorum* *Aquara*
cancro marino refert MARGGRAV.
 Hist. Bras. c. 19 f. 184. ipsum *Ambari*
 ejicitur cupidissimum esse. Sic Petr.
 RELL. observat. med. Phys. cent. IV. obs.
 cum adstruere conatus esset, *Ambram*

nil aliud esse, quam mel maris inundatione
 cum favis abreptum (dum melle an agita-
 tione, an salina maris qualitate, an calore
 solis, an antiquitate in aquis soluto, & cetera
 restante constricta Ambra facta) affirmat
 dulcedine mellis allectos non solum ceti-
 cea animalia *Ambra* appetere, sed & eade-
 dem expeti ab Avibus, cancris, & aliis pisci-
 culis, ut & à vulpibus, adeoque cum sit ali-
 mentum, è bituminum familia excluden-
 dum esse. Huc egregiè quadrat locus
FABRI LYNCEI apud Franciscum HE-
NANDUM in *Histor. Mexicana* Roma in a-
 f. 1651, impressa, quem ex pag. DLXVI. de-
 scriptum transmisit Dn. D. Job. Daniel Me-
 jor communis Patriæ, studiorum, & Curie
 si Collegii vinculo junctissimus Amicus
De ambra generatione: ubi ad supremam
 Jam maris regionem ambra emerferit, ejus-
 dem incolis piscibus præda fit optatissimè
 In hanc enim maxima illi copia se accin-
 gentes irruunt, massam discerpunt, & quic-
 bet ex tam opiparo sibi cibo particulam
 abripit, eam tamdiu agitant, donec ad ma-
 ris Littus, adjuvante ipso undarum re-
 procantium motu propellunt, Fieri tamè
 non rarò solet, ut procellarum æstu & ve-
 torum propulsu maxima etiam frustra, an-
 quam piscibus esca fiant, extra mare pro-
 ciantur.

Ubi autem jam littori vicina aliqua massa reperitur, ibi minorum gentium fides turmatim congregantur, & quantum volunt possuntque, exsaturantur. Quod ubi in sicco jam collocata, ambra demum firmatur, nec adhuc à prædatoribus tamen *Canceris* Avibusque tuta remanet, quæ tam huic insistent vorantque, quamdiu à sole non penitus exsiccatur. Et nisi his subiceret periculis, jam major hujus copia inveniretur, viliorique pretio divenderetur. Solent verò *CANCRI* illi magis portioni adherere quæ grysea dicitur.

§. VIII. Extra *Aguas* captivi detenti *can-* Quomodo
 cri lacte potati sine aqua permultos dies nu- extra aquã
 tri possunt, quod alii aspersâ cerevisia ex- nutriantur.
 periuntur, paucò enim alimento hæc ex-
 gvia indigent.

§. IX. Tempore latibuli hiberni *can-* De Sale
 crios fluviatiles sale quodam balsamico ex centrali.
 cioribus terræ naturali instinctu attra-
 ho probabiliter, supra *cap. XIX. & XX.* as-
 rui, tum quod eandem cum viperis per
 hmem sale centrali nutritis exuendæ
 cussæ facultatem & juventutem quasi resti-
 tuendi nanciscantur, tum quod lapilli illo-
 tum ex tali sale ob singulares virtutes vide-
 antur coagulati. Quam conjecturam cum
 eadem *Dn. D. Friderico ORTLOBIO Physf.*

Namslav. meritisimo communicasse
Responsoria regesit: quæ de *Gammariis*
 ris, illos sale balsamico centrali in ab-
 terræ cavernis nutriri hieme, illam non
 tum naturæ nutritionis plurimis hæc
 satis abstrusæ, sed & scrutinio viri
 medicamentosæ *Gammatorum* diffi-
 multum perspicuitatis allaturam, adeo
 cum ratione & experientia satis fulta
 deatur, plures è doctis ad subscribendū
 potius, quam contradicendum invita-
 ram confido. Mirum autem, quod crum
 suas media demum æstate exsuant, per
 quot menses jam pamphagi facti *Gammari*
 ri, quodque tum demum nec hiemali ter-
 pore, quo sale illo balsamico terræ cop-
 sius nutriti luxuriant, expetantur ad me-
 camenta præparanda. Cui objectioni sal-
 fieri possit, quod *Gammari* ex sanguine an-
 malia attrahant quidem hieme sal centr-
 quamvis in parva quantitate, quantum
 ipsorum saltem refectio sufficiat: dum
 verò vere, evocato à calore solis balsam-
 hoc naturali ad superficiem terræ *Gammari*
 laribus exeuntes aliud, novumque quæ-
 re alimentum coguntur, tunc, quod per
 carnem dispersum erat, fluidum nutriti-
 tum Salinum, accedente novo aliment-
 in se colligitur & coagulatur quasi in

in lapillum, qui æstate toto tempore
 endæ crustæ in nutrimentum cedit, vi-
 novæ crustæ suppeditat, & balsamicis
 tibus instruit tum temporis collectum
 marum. Et hæc de nutrimento can-
 rum sufficient.

CAPUT XXV.

Captura Cancrorum.

§. I.

ndem, quo modo *crustata* hæc *anima* - Variæ Pi-
 a capiantur, subjungendum erit. In- scationum
 olosa Hominis industria ad extrahendos species
 arum incolas ex profundissimis Ocea-
 quam fluviorum & rivorum recessibus,
 a excogitavit instrumenta, ut partim
 partim fraude circumventum Neptu-
 pecus prædæ subiceret.
 etenim *piscatio* alia hamis, filo, vel
 uculo calamis vel arundinulis alligato,
 dicitur *Retrabens* seu *Hamotrahonia*;
 dam vario Retium, Nassarum, Sagena-
 verriculorum, Plagularum, Tragula-
 aliorumque Retium apparatu, & dici-
retaria; quædam fit sarissis, bidente,
 & dicitur *Tridentia*; quædam ba-
 celebratur; quædam fit igne accenso,
 dicitur *Igniaria*: de quibus Piscationum
 Kk 5 speciebus

Speciebus *MART. del RIO Comm. in Sen
Hercul. Fur. v. 157.* Sic Brasilienses sagittas
piscis configunt. *MARGGRAV. l. VIII. f. 12.
Bras. c. 7. f. 272.* & piscantur iidem quosdam
certis cribris *Urupema* vocatis, quæ sunt
arundine *urugniboandipia* appellata.
*AUGEN. BUSBEQUIUS Turcica Legationis
Princeps*, dum urgente constantinopolitana
peste in Insulis urbi vicinis secessum faceret,
ret, refert *Epist. IV. p. 301.* modo aperto mare
te rem gessisse, & in vado pellucidi maris
trepidantem *cancrum* aut *locustam* fulcra
confixam in navim rapuisse, reliquis quibusdam
piscibus una verriculo seu sagena inhi-
struxisse, & *pag. 303.* Pinnae, in quibus
nophylaces, perticis ferroque in eum
parato fundo avulsa se cepisse.

Igniaria
piscatio.

§. II. *Igniaria* piscatio ignibus accenditur
pro fallendis piscibus ut antiqua, sic
quentissima: meminit ejus *OPPIAN. Hal. IV. v. 640. & Hal. V. v. 429. & lib. IV. v. 139. OLALLS Magnus lib. XX c. 10. hac
ria piscatione capitur Cephalus. CATS
Emblem. Connub. Embl. 39. p. 79. quando
canit:*

Men vint een Visch die Cephalus hiet
Die niet so lief / als vier en siet /
Dit weet den Vischer / en syn maet /
En darrom als hy vischen gaet /

Een Sackel op zyn schynthe set/
 Die is hem beter als een net/
 Want als den vis verneemt het sichte
 Set daer op sterkingys zyn gesicht/
 En vorder treekt hy siec niet an/
 Doe dattet met hem sal vergaen/
 Maer springt in 't schip/ eylaes/ syn graf/
 Want loopter deerlyc met hem af.

Cancris hodie capi solent igne ad ripam,
so, ad quam prorepunt, inquit, RIT-
ERS HV S. Comm. in Cyneg. l. p. 136. di-
am de hoc cancris capiendi modo capite
cedenti. Joacchim. CAMERAR. Embl. 53.
IV. Elicit obscuris Cancros lux clara
ternis. Et testatur NEUCRANZ de Hareng.
III. pag. 21. Truttis Cancrisque fallen-
nocturnos ignes adhiberi sese meminis-
de Cancris concedit, de Harengis tamen
accensis luminibus & ignibus eos
at accensis luminibus & ignibus eos
natare, & sic ad retia allici, ut voluerant
LAUS. M. Epit. l. XX. & ALDROV. l. XX.
piscibus cap. 10. hoc enim igniarium artifi-
tanquam ineptum & alienum in Bal-
Littore, & Scania non adhiberi, quod
osterrerentur potius Harengi, qui & splen-
ore nivis & fulgetri retrocedunt, nec Hol-
landos adhibere ignem, nisi quod intempe-
nocte accendant ignes, ut commonefa-
ant socios, se ob turbidius mare piscatio-
 ne

ne destitui, teste Nicol. TULPIO lit. ad
 cranz datis.

Piscatio Me-
 dicamenta-
 ria.

§. III. Alterius piscationis meminit
 CHIAS *Quest. Med. Leg. T. II. l. V. tit. 3. §. 14.* quæ fit per *medicamenta*, & dicitur
medicata; memorat eandem OPPIAN. *Hal. v. 647.* fieri Argilla cyclamini per
 sta, qua illinantur retia, & in aquam
 bus in unum coactis objiciantur, vel
 RITTERSHUS. *Comm. p. 309.* addit: potest
 fieri massa ex recente Pane, caseo vetusto
 que olido cyclamine & vino sublimi
 quæ massa piscibus deglutiendis obje-
 tur. De eadem. COEL. RHODIG. *l. XXV. c. 21.* & recenset BRUYERIN *l. XVIII. c.*
 medicamentum ex calce, vino, caseo veteri
 & sebo arietino, quo Lugdunenses pisces
 rivulis & Fluviis capiunt. Hanc medicam
 norunt quoque Brasiliiani, qui pisces
 briant, ut quasi mortui superfluitent cum
 foliis Japicay, vel cum Timbopotiana
 cum Tinguy, vel cum fructu cururu ape-
 corticibus arboris Ande. MARGG & R
l. VIII. Hist. Bras. c. 7.

Ingeniosus
 modus ca-
 piendi pi-
 sces.

§. IV. Ingeniosum modum excogitavit
 de MANY, Medicus Monspel. in *mes.*
 Marquardi SLEGELII: sumitur vas
 reum aliquantulum oblongum, imple-
 tur viv. quàm arctissimè obturatur char-

pergamena primum, dein vesica porci
 peruncta, ne expiret quicquam. In me-
 longitudinis ejusdem vasis perforetur,
 quam minimo foramine, illi alligetur
 ca porci, sed ita ut vas flumini immer-
 possit subnatate, nec fundum petat,
 innaret, sed medio modo se habeat. Ubi
 tantulum subnataverit, ad ejus conspe-
 & Nidorem accurrent pisces, & tunc
 latim humidi attractiva calx incalescet,
 cum nequeat exhalare, ipsum vas neces-
 confringit, idque cum strepitu adeo
 & terribili, ut circumstantes pisces
 niti aquæ innatent, velut moribundi
 ebrii, & facile capi possint.

S. V. Alii pisces extrahunt per viva ani- Piscatio
 immissa aquis: olim per delphinos pi- per viva Ae
 captos fuisse narrat *Plin. l. IX. c. 8.* & nimalia.
l. II. Anim. c. 8. inquit: sermo apud
 pisces, piscatores indigenas cum delphi-
 partiri piscium capturam, Hodie de-
 sibus refert *P. MAFFEUS lib. VI. Hist.*
 quod prægrandes & domesticos alant
 prædæ asvetos, quorum colla nodo
 ita constringant, ut nequaquam inter-
 la respiratione, cibos tamen transmit-
 & deglutire non valeant, qui caveis
 admirabili solertia sese in aquam im-
 mergant, pisciculos minutos ore conce-
 ptos,

ptos, majores autem rostro comprehen-
 domum referant. Quod in Europa quibus
 imitantur per *mergos*. Alterius adhuc
 minit *Petr. MARTYR. ab Angleria*
Ocean. Dec. I. l. III. p. 38. circa Jamaica
 Incolas pisce quodam ipsis *Guaicano*
spanis reverso dicto, venatorio alios pisces
 capere, non secus ac Europæi canibus
 licis per æquora campi lepores insectentur.
 Describit illum, Anguillæ grandiori pe-
 milem, cui in capite pellis tenacissima
 modum magnæ crumenæ, vinctum tenens
 piscem funiculo in navis sponda, & cum
 aliquo pisce grandiore solutum venato-
 um piscem emittunt, qui prædam adoritur
 & pelle illa crumenaria injectâ adeo
 ptam prædam tenaciter retinet, ut se ex-
 vere nequeat.

Piscatio
 escaria.

§. VI. Denique *piscatio* quoque *escaria*
 omnium usitatissima, *vel per escarias mistu-
 ras, vel per appensa cadavera.*

Escariis misturis annumerari poterit
de VAREMES celebris medic. Monspelli-
 sis, qui paravit globulos pro esca ex tr.
 & fem. Cannab. aa. q. pl. in lacte Capri
 cum melle, thymo, majoran. ad crepita-
 ram, crepatis malax. cum adipe verveci
 terr. glareæ & ol. vespertil.

Per appensa
 cadavera.

*Per appensa Cadavera usitator & se-
 rio*

nam ut **PLUTARCHUS** Philosophi-
 naturalium peritissimus ait in *de pra-*
Carminilib. piscatione per medica-
 ta facile quidem & maturè capi pisces;
 factari tamen & mensæ ineptos reddi.
 quod pisces vehementer expetant *can-*
 os parvos & *Bernardum Eremitam*, pi-
 ores *cancellos* plus faciunt ad alios pi-
 alliciendos, quam ut eos in cibos assu-
 ut, notante *OL. WORMIO* l. III. *Mus-*
 quod & *Brasilienses* nosse testatur
ARGGRAV. l. VIII. c. 7. qui ut pisces ha-
 capiant, iis applicant vel *lumbricos*
 res, vel *gamaros, cancellos*, pisciculos.
 VII. In *Specie* itaque *Astacos, Locustas,* *Locusta-*
 in mari & fluviis prædandi & capi- rum pesca-
 varia ratio. tio.

Quomodo trepidantem *cancerum* fuscii-
 navim traxerit è mari **BUSBE** *Q.* ex
Epist. IV. jam allegatum fuit,

VII. Circa *Helgolandiam* ad ostia Al- *Captura*
 fluvii capiuntur *Astaci marini* retibus *astagorum*
 undum demissis, quibus insutum cibum *marino-*
 avidè venantur *Astaci*, pedibus sese in- rum.
 ant atque hærent. Labente mari ex ca-
 quoque erui uncinis ferreis attesta-
SCHOENFELD de pisc. p. XXIV.

non dubitandum, per *urinatores* ex ipso *Per Urina-*
 tani fundo extrahi posse *Astacos & can-* tores,
ros

tyros marinos, ad eum modum, qui in
 occidentalis locis ad capiendas margar
 aquis se immergunt, & totam horam
 aquis naturaliter perdurare dicuntur.
 (quod obiter subjicere licet ad confir
 dam *KIRCHERI. in mundo subterranea
 pratis & silv. submarin.*) in capturâ
 rum se vidisse in maris fundo prata, gro
 thymosum gignentia, retulerint; no
P. MARTYRE l. X. Rer. Ocean. dec. III.
 313. Talis *Urinator* Siciliae *Colanus*
CARDAN. l. XI. de subtil. qui 3. 4. hora
 aquis permanfit; aut in *Anglia* Vir cras
 corporis habitu, de quo *BOYLÆUS*
rim. Physic. mechan. XLI. p. 460.
 imum *Tamesis* descendere fundum,
 profundis riparum foraminibus
 vividosque pisces manibus eruere sole
 Et *Nicol. WYNNMANNUS* in *Colymbet*
arte natand. p. 169. attestatur, se *Tub*
 novisse sartorem in proximo vico hab
 tem, qui præstigiola Spiritus præter
 ram hominis retinendi arte in imos *N*
 ri gurgites sese dejiceret, diu durare
 tandem pisces optimos velut delectu
 gens præda onustus, longe inferiori
 emergeret, ore. manibus, inter digito
 dum, sub brachiis pisces retinens.

di piscandi modum in *Peruana*, sed ma-
cum difficultate apud Indos exercita-
refert *ACOSTA* l. III. *Hist. Ind. cap. XV.*
ficium, quo diutius sub aqua vivere
sunt, non inconueniens ad capiendos
res videre licet apud *SCHWENTERUM*
recreat. Mathem. Part. XIII. p. 43. &
NMANN. l. a. p. 168. narrat, eos uti vi-
commode facto prægrandi ac capaci,
quod narium orisque Spiritus effundant,
circumpressim alligatum, lapidem
aut bolidem manibus sumere, ut com-
dius subsidant, quamvis periculum in-
fractura.

IX. Mirum, quod de *captura Paguro-*
GESNER. Hist. aq. f. 121. refert, eos mu-
capi, dum etenim piscatores latenter
inos inflent & tibilis ludant, *Paguros* vo-
musica concentum exaudientes sua-
delinitos assequi ad littora piscatores
terram usque descendere, ut facile ca-
possint. Mira, inquam, si non fabula hæc,
rorum *captura*, cum auribus careant,
men concentus, & vocem exaudiant,
quis puter, ipsos analogum auribus mea-
obtinere.

cum pastinacam marinam mirifice
delectari, & hac ratione facilius ca-
Opiano recensitum fuisse *GREVIN.*

An Paguri
capiantur
per mus-
cam?

de venen l. I. c. 31. narrasset, subjungit
 ab ipso fabulosa scribi videntur, cum
 ejusmodi colligat, non ut quisquam ea
 semper esse existimet; sed ut vitæ
 exemplum proponat, ut hoc loco, deli-
 causam interitus esse. Quæ sententia
 gurilorum capture applicari poterit. Al-
 namque ratio quadrupedum, quibus
 ra aures largita est, ut musica delectentur
 ut de *Camelis* in Arabia & Persia cum
 vanis iter facientibus, ex propria experi-
 tia annotavit *OLEARIUS* in *Schich Sab-*
Roseto Persico l. II. c. 23. p. 58. Idem attestat
 de *Camelis* in *Æthiopiâ & Barbariâ*
LEO descript. Afric. l. IX. c. 30. p. 749.
 defatigati itinere non urgeantur
 sed dum servi certas Cantilenas occina-
 earum suavitate demulso iter tanta velo-
 tate prosequi, ut vix illos cursu insequi
 leant. Sic de mulis, quibus ea de cau-
 nolæ appenduntur, eadem refert *B.*
CELS. Thes. secret. c. LXXVII.

Cammaro-
rum fluvia-
tilium ca-
ptura.

§. X. *Gammari* & *cancri fluviatili-*
ris capiuntur modis: nallas sæpius in
 & carceres odore escæ (præcipuè si jecur
 allatum, vel hircinum, vel vitalini
 impositum fuerit) sponte ingrediuntur
 rapiuntur etiam manibus ex littorum
 vernis.

§. XI. Quin & ex fluviis ad tempus exa- Exarescentibus flu-
 scentibus capti fuerunt manibꝝ ex fundo tibus flu-
 quarum. Quamvis etenim aqua naturali- viis manu
 non deficiat, quia (ut in Oceano Macro- capti.
 Microc. probatum fuit pluribus) canales
 subterranei perpetuo aquis repleti, & à ma-
 fundo usque ad ipsos fontes & flumina,
 perpetua cum mari continuatio influxusq;
 Canales & effluxus perennis & inces-
 sibilis; tamen ex terræ motu violentiori,
 & de causis, immo interdum & supra-
 naturalibus, flumina ad aliquod tempus
 cessasse observatum fuit. Sic rela-
 tiones publicæ retulerunt. MDCLXIII. M.
 Fluv. Unstrutt prope oppidum Lau-
 in Thuringia ad 2. mill. usque ad Frei-
 tegum ad tres horas repente aquis desti-
 tum, & exsiccatum fuisse, ut accolæ pisces
 & cæteros manibus ex fundo aquis destitu-
 rapere potuerint, quod ostentum pariter
 MDCLXVII. factum fuisse annotarunt.
 Communissime odore Escarum capiuntur, Odore
 de Concludendum, cum visu sint hebe- Escarum.
 ri, auditu pene nullo præditi, odoratu ta-
 & gustu præcellant.
 §. XII. Nam & reliqua pleraque anima-
 odoratu præcellunt hominem, canente,
 PIAN. l. IV. Cyn. v. 65.

-- -- -- -- Μαίλα Θήρεα πᾶσι
 Ὄξύτατοι ῥινῶν ὀσφρησεις. -- -- --

Odoratu
 cur præcel-
 lant anima-
 lia?

Valde feris omnibus acerrimi sunt narium
 olfactus; non quidem quod homini ob-
 fior odoratus ob majorem cerebri humiditatem,
 ex mente RITTERSH. Comm. ad
 p. 132. sed verifimillior ratio DIGBÆI de
 Nat. Corp. Tr. I. c. 27. p. 314. quia homines
 opplentur crassioribus fortioris cibi vaporibus,
 qui fumis à ventriculo mensaque continuo
 emissis impediunt, quo minus superiores
 corporum atomi percipiuntur, ut potius
 quæ sinceriora nulloque vapore imbuta
 organa requirant, idque exemplo canum præ-
 bat, qui minore narium sagacitate postquam
 largiore passu saginantur, & in
 culinis nidores hauriunt, quam quibus
 clausis parcioribus apertiusque venaturis
 præbetur.

Odoratus itaque animantibus (de quo etiam
 iam supra c. 18.) concessus à Natura, ut discerant
 scernant, quinam cibi illis convenient, aut
 qui noxii sint: unde videmus ea, ubi in
 bum aliquem ignotum inciderint, qualitates
 illius gustu explorare, qui raro fallitur.
 Quare & odoratus gustus sensum prævenit,
 inquit DIGBÆUS l. 4. cum gustu longe
 subtilior, exigua, quibus immutatur, atomis
 non perinde ac gustus crassiores. Statuit
 namque

que l. a. p. 313. *gustum & odoratum im-*
itari ab odorum & saporum exhalatione
solidisque à tota substantiæ decisis
rebus, quæ verè materiales sint, & vera
pora licet admodum exigua. Sic in aquis
Gammari fl. escam odorantur, quam sua
naturæ convenientem naturali instinctu in-
unt. Odore escarum cancer capitur,
quit Aristot. lib. IV. Hist. Anim. c. 8. Ranis
issimum delectari, iisque capi,
el pueri norunt, & qui nondum ere la-

vantur.

Capiteus
Ranis.

ent ii, qui insidias *canceris* struunt, virgu-
 divis in summitate *ranarum* corpora,
 aliqua intestina inferere, ordine invi-
 eas disponere, ut à se invicem distent
 narum spatio, juxta gurgites & loca ubi
 tant, inde reticulo circumit piscator,
 sigillatim elevans, reticulum subji-
 unde cum *Gammarius* non possit ce-
 se explicare, decidit in reticulum, &
 piscator magna cum voluptate 100. 200.
 domum bene robustos & vivaces &
 200; parvi enim ad escam sublimem
 accedunt. *LIBAV. l. II. BATRACH.*
 p. 319. *schol.* ita *Gammatorum* describit
 turam: nostri homines, *inquit*, clunium
 rum beneficio venantur *gammaros* sem-
 caneros, idque non sine industria &

singulari oblectamento. Explorandum prius est, qua ripa & aquis frequentes *Gammari*, dein reticula 40. vel 20, vel citius ter disponenda diversis locis, ita ut eorum manubrio alligetur segmentum ligni, cui hæreant clunes. Ex eo super aqua emittitur apex cum charta, vel penna, ut conspici possit invasio *gammatorum*: non mora admodum tant hi & cuspide escam invadunt. Verum si tor, signo percepto, levat reticula, & *Gammatos* captos seligit, mox digreditur & uno ad proximum & sic ordine deinceps nec dum ad extremum pervenire potest, quin superiora iterum sint repleta; ut in brevi spatio multos *gammatos* nanciscatur. *Idem l. II. Batrach. c. 10. p. 317. inquit, cancri capiuntur ranis; sic ranae capiuntur rursus cancris, quanquam vereor, si ita ranae capere velimus per carnes cancrorum, carius & laboriosius sit constituta esca non admodum expetenda, nisi forsan lusus gratia & experimenti tentandi.*

Piscatores in Danubio carnes alligant manubriis & in aquas suspendunt, quibus magna cancrorum adhæret multitudo, & sic cillime ita capti in naves retrahuntur. Plautus res strophæ & technæ capiendi cancrorum piscari poterunt ab iis, quos Plaut. Rud. II. s. 2. hamiatas, conchitas & fures maritimas

mos audet vocare, Piscatoribus scilicet. Hoc saltem observandum, ut cancri & reliqua crustata odore aliarum escarum capiuntur; sic & iidem inserviunt pro esca alios quoque pisces irretiendi. De cancellis paulò ante dictum, nec non ranas cancris alligi; sic *per carabos* affatos in nassam pelluntur Canthari aliive pisces. *OPPIAN. Hal. III. v. 340.* Sic merulus piscis, qui excubias agit pro uxoribus, capitur *Squillarum* sive *caridum vivarum* appensione; dum enim opinatur, caridem toro ipsius Inimicam adventare, in pugna pro uxore à piscatore doloso capitur, *OPPIAN. Hal. IV. v. 220.* & quia labracis s. lupi maxima anthiphatia cum *Squillis*, *OPPIAN. Hal. II. v. 128.* *Squillis* facile capiuntur.

Et hæc *de Gammatarum* captura, nec non de Naturæ proprietate hujus animalis sufficientiant; nunc ad specialem ipsarum usum deveniendum erit.

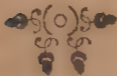

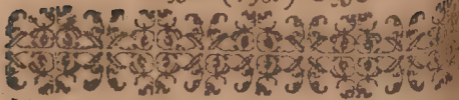

LIBER II.

Consideratio Gamm
marorum Historico - Me
dico - Chymica de Usu eor
rum multivario.

SECTIO I.

USUS GAMMA
RORUM DIÆTE
TICUS.

CAPUT I.

*Gammari olim ad Luxuriam
expetiti. De Luxuria veterum
precipue circa PISCES.*

§. I.

Introitus



Aptis nunc & in Rete
riis modis allectis Gammari
reliquisque crustatis, inspe
cta ipsarum fabrica, restat
nunc partim culinæ inferat

partim officinis Pharmaceuticis com-
 dentur & multivarius ipsorum *usus* pe-
 tius excutiatur; nam quod de *canceris ma-*
 in specie pronuntiat *Exc. BARTHOL.*
VL. hist. 57. id in specie de *Gammaris*
 que nostris dicendum: illustres in Me-
cina canceri, illustres etiam in re cibaria.

II. Sane illi robur & æs circa pectus
 fuisse credendum est, qui primus
 cataphractum hunc piscem *Gamma-*
 armis exuere, exossare, & gulæ destina-
 edeoque demto cortice nucleum inqui-
 Sed quo non *Culinarum* sollicitior
 (ut *AMMIAN. MARCELL. l. XXII.*
 utar) devenit? Ut enim Prisci,

Cum pecus & Dominum communis clauderet Umbra,

plurimi contenti vivebant victu; sic poste-
 quorum gulæ angustus orbis, flagitant
 motorum littorum pisces, peregrini aëris
 veres, alieni temporis flores, & illis ci-
 demum acquiescunt, quos invitæ quo-
 ammodo & reluctanti Naturæ hominum
 rapuerunt. Nil lapidum nisi quod
 naufragiis maria miserint. Quam
 tellanda Vitellii gula, qui teste *SUETON.*

l. c. XII. Scarorum jecinora, Phasianor-
 & pavonum cerebella, linguas phœni-
 pterorum, murænarum lactes à carpathio
 fretoque Hispaniæ per navarchas ac

Mitum,
 Crustata in
 cibos fuisse
 assumta.

Sed non rez
 mira si cõs-
 deretur ve-
 terum Lu-
 xuria.

triremes petitarum commiscuit? Sic
 dius Æsopi Tragici filius furiosæ adeo
 xoriæ Juvenis, ut testimonio *VALER-*
XIMI. IX. c. 1. cantu commendabile
 culas immanibus emtas pretiis, in
 pro ficedulis poneret, quasi cantu præ-
 lentes præcellant quoque in mensa
 aut ut ex *LIPSII Admirand. l. I. c. IV.*
STAS. de valleg. in Compendio Fac. H.
p. 269. refert, nulla alia inductus volu-
 nisi ut in his imitationem Hominis pro-
 vocem manderet; qua ratione nostro
 lo apud nostrates Patrimoniorum dec-
 res, ex Tuliparum rarissimo & polyde-
 colore præditarum bulbis decoctis, &
 sæ illatis insanè ardentis gulæ pruritu-
 gis sibi, quam Erucis aut Pythagoricis
 bis demulceri, an excitari potius, præ-
 dent. **HELIOGABALUS** monstrum
 ræ monstrosis ferculis infamis comed-
 canea Camelorum, cristas vivis galli-
 demtas, pavonum & lusciniarum his
 exhibuit ingentes dapes extis Mullorum
 fertas & perdicū ovis & cerebellis
 copterorum & turdorum, & capitibus
 tacorum, phasianorum & pavonum
 bis mullorum maxima copia. *SPAR-*
in ej. vita

Veterum

§. III. Præcipuus tamen veterum

SCES, quibus *crustata* annumeranda sunt, *Luxuria*
Luxus, in cœnis illis sumtuosis cen- circa pisces.

Equestrem consumentibus (quæ Cœnæ
 jiciales dictæ, quod multa extra ordinem

jecta fuerint fercula. *BISCIO LAT. I.*

L. IX. c. 14. adeò, ut *Afinius Celer*

num mullum 6. mille sestertiis emerit,

ex computatione *LANCELOTT. in*

Hogg. Part. I. Diss. 17. p. 191. faciunt 245.

& *Octavius* referente *SENEC. Epist.*

m. mullum ingentis formæ quatuor

do, quinque millibus HS. emerit. Ex

culo *Ludov. NONNI de Re Cibar. l. III.*

7. p. 353. *Philippici* 125. non minus ac *Ti-*

tempore 3. mulli 30. millibus num-

um venerint, ut singuli pisces 250. phi-

picis constarent. *Nonn. l. 4.* Quæ non sa-

litas adjudicata *Murænæ* à freto *Siculo*

cessit? *MACROB. l. III. Saturn. c. 15.*

MART. V. Ep. 66. & *COLUMELL. l. VIII.*

quæ non *Acipenser* ad *Palatinas* men-

destinato? *MARTIAL. l. XIII. Epigr. 91.*

non gratia ascripta spacio admirabili

Rhombi? *JUVEN. Sat.*

Accesit *Asotis* istis novum gulæ irrita. Qui vivi

entum, & ad hunc fastum pervenit venter illati.

icatorum, ut, referente *SENEC. l. III.*

c. 18. gustare non potuerint piscem,

quem in ipso convivio natantem pal-

pitan-

pitantemque viderint, exclamantes; morienti nihil esse formosius. Et c. in cubili natant pisces sub ipsa mensa, qui statim transferatur in mensarum videtur recens nullus, nisi qui in viva manu moritur, vitreis ollis includuntur, observatur morientium quem in multas mutationes mors loquax Spiritu vertit; siquidem, ut *PLIN. l. 27.* explicat, nullus expirans versis quadam & numerosa varietate spectantur proceres gulæ narrant, rubentium marum multiplici mutatione pallecentes

Et ex remotis Aquis.

Commendabantur Ganeonibus, nulli Pisces, nisi ex longinquis maribus æti, aut in vicina maria transportati & si transplantati. Unde, secundum *JULIUS SAT. V. v. 92.* situs

Mullus erit domino quem misit Corsicam quem

Taurominitana rupes. --- ---

Ex ostreis nullæ nisi (*PETRON. Sat. 100.*) crinis Eruta littoribus, aut, ut *MARTIANUS EP. 60.* stagno saturata Lucrino; quales die Britannicæ optimæ, veteribus laudatæ, notante *PLIN. l. IX. c. 11. l. XXXII. c. 6.* & de helluone Montano *VEN, Sat. IV. v. 140.*

*Circeis nata forent, an
Lucrinum ad saxum, Rutipinone edita
fundo*

Ostrea callebat primo deprendere morsu.

Rutipinum namque in Britannia Can-
tinum Urbs. VOSS. de Idol. l. IV. c. 34. pag.

Richboroio Tb. FARNABIO in Not.

l. a. Eundem ob luxum Octavius

naviticæ præfectus (PLIN. l. IX. c. 17.

optatum è Libertis sub Claudio Tibe-

Principe clasiss præfectum) incredibili

Scaros (piscem ob epar saltem nobi-

PLIN. l. XXXII. c. 8. MART. l. XIII.

in Italiam deportatos circa Ostiam

littora inusitato exemplo proji-

ta seminavit in mari, addito edicto, si

quinq; annos Scarus captus fuisset,

in mare projiceretur. MACROB.

Sat. c. 16. p. 465.

IV. Quas non postea elegantias &

utilitates, usitatas contemneus, excogita-

furor in præparatione instituta ab Offa-

Coquis, Archimagiris, de quorum variis

nomnibus PIGNORIUS de Serv.

l. qui apud Iurcones tanto in pretio,

tempore PLIN. l. IX. c. 17. Coci trium-

pram pretiis petiti, & cocorum pisces,

que mortalis plaris aestimatus, quàm

peritissimè censum domini mergeret.

Et,

Luxus in
conquiren-
dis Coquis.

Et, ut *Livius* ait, coquus vilissimum
 quis mancipium & usu & æstimatione
 pretio esse cœpit. Nec coqui solum
 ti, qui fercula doctè componunt (*JUVENALIS*
VII. quorum ars est servire palato (*MA*
I. XIV. Ep. 220.)

Namque Cocus domini debet
 gulam,

In eâ cogi-
 tandis no-
 vis ferculis,

Quique Apiciana decreta in pernic
 censuum, & patrimoniorum excogita
 sed & Heliogabalus ipsis convivis
 proposuit, ut jura nova dapibus cond
 invenirent, & cujus placuisset commo
 ei maximum daretur præmium. It
 in culinis inter ignes concursantes
 qui uni ventri tanto tumultu com
 cibum, *SENEC. Ep. CXIV.* quantum
 num unus venter exercet, tot pul
 rios, coquos, mensarios, farciat
IDEM Ep. XCV. Aves piscibus farci
 subtili arte contextas intulerunt, au
 cum Trojanum (quem *LANCELLOTTI*
II. dissing. XV. p. 186. bovem putat
 variis animalibus repletum, ut rupto
 quasi ex equo Trojano descenderent
 tes, aut quicquid aliud *Asellus Trimo*
 nis (instrumentum scilicet ex ære
 thio, quod instar Asini onusti lancib

um illatum) furibundo & æstuanti ven-
mensis obtulit.

V. Et, ne quid sævienti gulæ deficeret,
figuris *Fercula* apposita fuere. In Tri-
tionis sumtuosissima cœna a selli vas
repositorium rotundum, apud *PE-*
RON. p. XIX. Zodiacum representavit
signo *CANCRI* coronam, sub Sagit-
signo *Locustam marinam* exhibuit.

UNZALLES Comm. ad hunc l. Astronomi-
um fuisse interpretatur, quod dum
exoriatur, Corona in occasum ver-
fit tamen ita constituta, ut media Coro-
pars supra horizontem emineat. An ve-
simul istæ *Corona ex cancrorum carne,*
confectæ, cum & farctimna quoque
Lucanicæ coronæ apud *MARTIAL.*

III Ex. 37. (qui Poeta cocus dicitur,
quam, licet festivitatis gratia ad rem-
nariam pertinentia recensens, propter-
sentente *BARTHIO Adversar. T. I. l. VI.*
Immerito suo è rosis & pocillationibus
arum ad culinam ablegatur,) dubium.

Sed de his *Isiciis ex cancris cap. 2.*
Et ut ad colorem parati *Pisces*, adeo ut He-

Piscium
gabalus semper pisces quasi in marina *fercula co-*
conditura Veneta cum colore suo co-
colorata.

inferret: *SPARTIAN. ej. vit.* sic Luxu-
simi isti nepotuli argutis figuris nõ so-
lum

Fercula fi-
guris or-
nata.

Figuræ fer-
culorum
obscœnar.

lum sumtuosissimos exornarunt
viorum misus; sed & obscœnitates
comederunt, placentæ scilicet genus ad
dendi virilis speciem, & siligineos vocat
priapos. MART. l. XIV. Ep. 69. imo &
ad muliebris ingvinis formam. GOA
Comm. in Petron. p. 429. Priora dicta
phia, panes athletarum ad similitudine
virilis membri compositi ex satyriorum
similibus, quæ in venerem incitabantur
posterioribus in muliebris membri formam
COEL. RHODIG. l. IX. c. 16. MART. l. IX.
GRANGÆUS Comm. in Juv. Sat. II. p. 58.
p. 58. imo & per obscœnitates biberunt
PLIN. l. XXXII. c. 1. ait, poculis in figuram
obscœnam pudendi effigiatis, de quibus
VEN. Sat. II. v. 95.

-- Vitreo bibit ille Priapo.

Dicebanturque drillopotæ, & phallo-
buli, qualium pocillatorum priapum
hentium icunculas exhibet PIGNOR
Servis.

Pisces cum
Mastica il-
lati.

§. VI. Ne quid stultæ Luxuriæ deest
Pisces cum Tibicine à coronatis mis-
illati, quasi ad quandam non deliciarum
sed Numinis pompam. Egregie de S
LA è crustatis JUVEN. Sat. V. v. 80.

Adspice quam longo distendat pectora

*Qua fertur Domino SQUILLA, & quibus
undique septa*

Asparagis, qua despiciat convivis cauda,
Cum venit excelsi manibus sublata ministri.

*Metereo Diribitores seu Scissors (hodie gli
stincianti) seu Carpi à carpando, qui ad
symphoniam gesticulati lacerarunt obso-
leta, de quibus JUVEN. Sat. V. v. 121.*

*Saltantem spectas & Chironomanta volanti
Cultello, donec peragat dictata Magistri
Omnia, nec minimo sane discrimine refert,
Quo gestu lepores, & quo Gallina secetur.*

*S. VII. Quamvis & Astacos Cancrosque Non mi-
ros exollare & rubro spoliare tegumen- rum Can-
simul & opus & labor sit, adeo ut Dorion cros come-
pud ATHEN. l. VIII. in Astaco deprædi- disse, cum
et Martini (exercitationem dum in exui- & alia ma-
nie crustæ manus oculique exercentur) da Luxuriæ
gratia co-
mestæ,
(delitias cum comeditur) & Jew-
(contemplationem propter ejus fabri-
& usum. Quid ergo mirum, veteres
de cordato fuisse pectore, adeo æstuante
& pruriente palato, ut crustata gamma-
cancrosque ex pelago & fluviis ad cibum
ceserint, cum & alia longe horribiliora
inopia impulsu, sed Luxuriæ instinctu
ensis adhibuerint.*

OSTREA, ex mente SENECA. Ep. CVIII. Ostrea.

non cibos, sed oblectamenta quasiverunt,
M m ad

Garum

Cui succes-
sit Botar-
che.

Ranzæ.

ad edendum saturos cogentia, quod gra-
 sima edacibus, & se ultra quam capi-
 farcientibus, facile descensura, facile
 tura, imo quarum *Ostrearum* caro in
 ma cœno saginata, limosam gravitat
 visceribus inferat. Quam avidè *Garum*
 ciorum (liquamen ex salitorum scom-
 rum muria in Africa confectum, non
 midantes falsa tabe præcordia uri,
 culinæ usibus destinarunt. Cui nunc
 cesit ex Cyprinorum ovariis sale con-
 in massam coactis fumoque induratis
 lii genus à Græcis & Italis magnopere
 petitum *Botarche* dictum, corrupti ex
 corum *ὠὰ τὰ ἔχρα*, hoc est ova salita.
VEL. de Gener. Anim. Ex. III. p. 46.
 Ceph^hlorum sive mugilum ovis, quæ
 nis folliculis circumcisa parte summi-
 centibus cephalis eximuntur paratis;
de Piscib. c. XLII. p. 142. pariter ut es-
 rionum ovis salitis *Caviaro* saponem
 grum referens. *Jouius l. a. de quibus*
 mentis *PANCIROLL. & Salmuth. de*
vent. cap. XXV. p. 717. & LANG. l. I. p.
 Nonne *Ranzæ* detracta cute evisce-
 abjectis interaneis cum capite & ped-
 minoribus, servatis duntaxat armis,
 coxis, ubi musculosa caro est candida,
 bum assumuntur, & in sartagine friza

leo exhibentur, præter communem experientiam *LIBAN. l. II. Batrach. c. 10. p. 311.* quod in Italia non diu in usu fuisse scribit *CARDAN. de Var. l. VII. c. 29.* & testatur *MERCURIAL l. II. Var. Lect. c. 5. p. 37.* quod in cibum à majoribus adhibitæ fuerint, neminem proderet, recenset saltem *PLIN. l. XXXII. c. 5.* quomodo Ranæ piscium more è jure carniū decoqui possint. Unde hodierni Itali, qui Ranis vescuntur, hodie *Βαλεαχοχοί* appellantur, qui quod olim non pane sed pulre viverent, Pultifagi dicti. *PLAUT. Mostell. III, 2, 141.* & pultifagonides. *IDEM. Men. prolog. v. 54.* *TURNEB. Adv. l. XIX. c. 12.*

Nonne Hispaniolæ incolæ Bufones Hispanicis non minores assatos edunt, nec plerasque alias immundities? *Petr. de Ma in Epist. ad Monard. apud CLUS. de Prop. ex Ind. Occid. p. LXXXV.* De esu carnis serpentinae supra l. I. cap. 20. dictum fuit. *quædam qui bombyces in ferici specië nutritos aliorum ciborum copia frixos comedunt.* *STUCK l. II. de Conv. Antiq. c. 9. f. 176.* & in hoc Luxuriæ esse cœpit, exclamavit. *PLIN. l. XVII. cap. 24.* ut pragrandes Cossi. *quorum vermes, Cossi dicti, delicatiore præsentia cibo atque etiam farina saginata exhibuerint; ut eo credibilius, quod*

Bufones.
Serpentes.

Bombyces.

ÆLIAN. l. XIV. Anim. c. 13. narrat, Indorum R. in mensa secunda apposuisse mem quendam in planta nascentem, quod igne tostum pro delicatissimo habuerit bo. Quin & hodie Indos occidentales dis vesci vermibus ex *Job. LOPEZIO*, alii Lumbricis placentas conficere, ex *Job. NARDO*, & in Insula Talache Principum mensis apponi è lignis putridis enatos mes, ex *Job. MANDEVILLE*. Anglo rece *Job. Gerb. VOSS. de Idol. l. IV. c. 78. p.* non minus ac olim Phryges & Pontici *vermes* albidos obesoq; capite nigricante qui è cariosis promuntur materiis, inter delicias ciborum habuisse, unde & xylophagi dicti, asserat *DOMINIC. PANAROL. l. IV. obs 12. p. 117.*

Locustæ.

Sic Æthiopes *Locustas* adhibuerunt, ut *ἀνεξιδοςόροι* dicti; *PLIN. l. VI. c. 30. D. Sicul. l. III. c. 3. & PARTHI. PLIN. l. c. 29.* & Arabes, qui elixas, vel ad Solem siccatas & in farinam tundentes usurpant *Job. LEO de Afric. l. IX. c. 3.* quo *Job. Baptistam* usum fuisse (non ut plures interpretantur pro *ἀνεξιδος ἀνεξέμωρος* *ἰανῶν* summitates plantarum) vult *Job. l. 4. p. 1576.* quia Locustæ inter cibos *Job. concessa, Levit. Cap. XI. v. 21. 22.* *STUCK. de Conviv. Antiq. l. II. c. 9. f. 117.*

f. 175. refert, quosdam interpretum ed
 enenisse temeritatis, ut asserere audeant,
 Joh. Baptistam non *ancidas* Locustas; sed
ancidas & *axaeidas*, genus cancrorum,
 marinorum, adhibuisse, Apitio tam pretio-
 sos *cancros*, cum tamen & desertum à mari
 procul abfuerit, & Joh. Bapt. durioris vitæ
 delitiis abstinerit, præcipuè cum in textu
 expresse *ancides*, non *anaxides*, vel *naeides*.
 Ut taceam, quosdam ex Luxu non so. Catuli Ca-
 rnes *catulorum* lactentium; HIP. num.
 O. C. R. l. de *superfæt.* PLIN. l. XXIX. c. 4.
 & canum majorum detestando appeti-
 tum estimasse. BISCIOLA T. 1. Adv l. XVI. c. 7.
 quod de Græcis potissimum probat Peir.
 CASTELLAN. de *Esu Carn.* l. III. c. 11. pag.
 178. alios cum Scythis Equinam, CA-
 RNEM EQUORUM, & *asininam*. ASINORUM.
 IX. & *felinam*, præcipuè pinguium, & qui Felium.
 media hieme in fluvio per 15. dies macerati Vulvæ
 fuerint, detestanda consuetudine in delitiis Squillæ.
 habuisse cap. XII. testetur. Imo spurcissimo
 appetitu gulæ proceres docuit nepotina ista
 voluptas auditu sane graues delitias, ut vul-
 garibus suis recens edito partu, sed magis eje-
 ctis & abdomen cum mammis lacte tumen-
 tibus & tabe infectis omnibus præferrent
 pedibus. MART. l. XIII. Ep. 44. & 51. PLIN.
 l. c. 37. HORAT. l. I. Ep. 15. & præcipuè

CASTELL. de Esu Carn. l. III. c. 2. p. 65.
 minus ac Elephantorum veretrum deli-
 ciosissimus Indorum Regum cibus. *SCALP.*
Ex. CCIV. §. 1.

Hodierno-
 rum luxu-
 ria cum
 Nido A-
 vium.

§. VIII. Nostro tandem seculo, res
 scente, imo certante cum veterum Luxu-
 præter Ostrea conchylia, boletorum
 mam, quam *SENEC. Ep. XCV.* voluptu-
 rium venenum vocat, voluptas ab
 parte quæritur. Prætermisiss omnibus
 adferri nuper cœpit ex India Orientali
 tamentum sub nomine *nidi avium*, di-
 ovi anserini magnitudine, substantia
 thyocollam referens, variis ramulis
 substantiæ intertextis constans, illud in
 re coquunt, dissolvunt & comedunt,
 cipuè qui veneri student. *WORM. Mus.*
c. 21. Refert *Job. de LAET*, se didicisse
 veniri ad regionem oræ Indiæ Cour-
 del, & præcipue Patanen, esse quasdam
 culas, quæ ex glutinosâ quâdam subst-
 conficiant nidellos hemisphæricos,
 petris arduis & abruptis affigant in
 rundinum, & ab indigenis avellantur.
 hoc nido avium sequens relatio Illu-
 mo Holsatiæ Principi *FRIDERICO*
 torpium transmissa, ab ejus Bibliothecario
 mihi communicata fuit: Novum hoc
 lium *Nidus* ustarum avicularum est.

numerabili copia in deferta quadam &
 populosa Insula sexcentis milliaribus à lic-
 re Sinico remo, à intra cavernas ejusdem
 construunt, quorum quidem tanta multi-
 tudo ibidem reperitur, ut navibus iis refer-
 inde auferant quotannis. Avem vocant
 asserculum marium, nidus vero delica-
 tum præbet mensæ Regis Sinarum.
 alium, estque omnium, quæ hucusque
 inventa sunt, condimentorum præstantis-
 mum. Nam quibuscunque cibus additum
 erit, eos sapidissimos, & delicatissimos
 reddit, potissimum elixæ carnis jusculo, est-
 que mirum in modum confortativum. Et
 cicuti ex aromatica spuma maris istius pe-
 culiari (neque enim alibi compertus est si-
 milis nidus aut similis avicula) conficitur;
 ad venerem quoque efficacius sollicita-
 compertum est. Quæ mea de hoc *nido*
conjectura sit, quam confirmat gene-
 alio ex spuma maris, *vide supra l. I. c. 5.* hoc
 do, me cum ante annum Vratislaviæ de-
 ortatos tales nidos degustassem, brodio
 illius additos, vix ac ne vix quidem subti-
 oris saporis delicias experiri potuisse.
 Si itaque veteres & recentiores Turco-
 rum, instigante Luxus cæstro, tam varia, tam
 assucta, tam absurda etiam non dubita-
 ut palato ingerere, quid mirum, si *crusta-*

ea non abhorruerunt mari fluviisque ex-
 here, eorum frangendis pedibus, thorace
 cœterisque partibus diloricandis occupatis
 & nostro ævo eadem ad delicias & usus
 barios creberrime advocari?

Luxus in
 conquiren-
 dis Cara-
 bis.

§. IX. Tam impensè olim esu *carabis*
Locustæ delectatus fuit Callimedon Rhodius
 ut inde *Carabi* sive *Locustæ* cognomen ac-
 perit. *ATHEN. l. XIII. c. 13.* non aliter
 Liciniorum familia, quod Muræna fami-
 rissimè delectaretur, Muræna cognomina-
 & Sergius Orator Orata dictus, quod ei
 ratae in pretio. Quid memorem *Apicius*
 qui scientiam popinae professus discipli-
 sua seculum infecit (*SENEC. conf. ad Helvium*
c. X.) homo ad omnes luxus ingenio
 (*PLIN. l. IX. c. 17.*) nepotum omnium
 rissimus gurges, (*PLIN. l. X. c. 8.*) il-
 mosissimo leccardo & basaffione. (*LE*
CELLOT. part. I. diss. XVII p. 182.) is
 tius, teste *SENEC. de Vit. beat. c. XI.* con-
 Nomentano terrarum ac maris bona con-
 quirens super mensam recognoscebat
 omnium gentium animalia, spectaculis
 los, saporibus palatum delectans, is dege-
 Minturnis Capaniæ (non Linturis Gal-
 uti perperam apud Suid. in voce *Antipater*
 legi, notat Lud. NONNIUS *de Re cibaria*
c. 36. p. 385.) captus *Squillis* ejus loci, quæ
 Smyrna

Squillis.

yennæas modo *Squillas*, sed Alexandrinos
 iam *Astacos* magnitudine exsuperabant.
 sic fando accepit, esse in Africa *Squillas*
 multo grandiores; itaque nec unam diem
 differendam putavit, quo minus na-
 vem conscenderet, rectaque in Africam na-
 varet. Varia perpeffus navigationum in-
 commoda jam prope ad littus pervenerat,
 cum piscatores obviam venerunt, qui jam
 consilii facti erant certiores. Ex his
 cum *Squillas* suas ostendissent, exqui-
 ritur, num majores iis habeant, quas advehe-
 rent: illis negantibus, non tanti duxit, ut in
 Africam pedem inferret, sed Minturnen-
 sium *Squillarum* memor gubernatorem jus-
 sit retro vela flectere ac continuo Italiam
 petere. Et reliquis Romanis *Squilla* in-
 terio. Sic cum *PLINIUS* secundus Gallo
 Laurentini sui delitias & amoenitatem
 II. Ep. 17. descripsisset: refert, Littus maris
 faciens non sine pretiosis piscibus abun-
 dare, Soleas enim & *Squillas* optimè egere-
 re. Præ omnibus vero *Squillis* commen-
 dantur cum Apitio *Minturnenses*, de qui-
 bus *MART.* l. XIII. Ep. 83.

*Caruleus nos Liris amat, quem sylva ma-
 rica
 Protegit, hinc Squillæ maxima turba
 sumus.*

Delectus
Piscium ca-
piendorum
ex Littori-
bus divet-
fis.

§. X. Liris namque fluvius Campaniæ
Minturnes præterfluebat, cui præfides
Marica Nympha Fauni uxor. Minturnes
ses itaque in pretio præ aliis, ut muran-
gurgite Siculo. *JUV. Sat. V. v. 99.* Acip-
feres è Rhodo, Angvillæ è Benaco, Alo-
lupi è Tiberi inter duos pontes capti, Al-
li è Pesfinunte, Perstringit hunc delectum
Latinissimus Morum Arbiter *PETRONIUS*
Sat. (edit. Wom.) p. XLVI.

*Quicquid queritur optimum videtur,
Plebejum sapit ultimis ab oris
Attractus scarus atque arata Syssis,
Si quid naufragio dedit, probatur.*

Et pag. LXXXIV.

*Ingeniosa gula est, Sicula scarus æquore
mersus.*

*Ad mensam vivus perducitur, inde
Eruta littoribus vendunt conchyliis car-
Ut renouent per damna famem.*

Nec minima causa fuit, cur remotiorum
æquoris approbârint pisces Romani, dum
seculi illius captiva gula servire mari vis-
retur. *MACROB. l. III. c. 16.* quod con-
nuo Luxu omnem viciniam deprædantem
vix aliquid relinqueretur. Innuit hoc
VEN. Sat. V. v. 92.

*--- jam omne peractum est,
Et jam defecit nostrum mare, dum gula
sevit*

Retibus assiduis penitus scrutante macello
&c.

de Apitius Squillis; sic fraterculus nepotum Cancræ ex
 Scopus Cancrorum usu delectatus. Narrat petiti.
 de illo BODIN. in *Theatr. Nat. l. III.*
 ob cancrorum edendorum cupidinem ab
 Roma in Istriam navigasse, ubi eo-
 rum copiam nasci audierat; sed & cum au-
 dit in Africa meliores esse, eo quoque
 profectus est.

CAPUT II.

De Præparatione Crusta-
 torum & Cancrorum varia ad
 Cibos Veterum & Recen-
 tiorum.

§. I.

EX Crustatis Romanis præcipuè Squilla Squillæ Ro-
 summo in pretio. Forte quod rariores manis in
 fuerint. Nam secundum MART. l. IV. pretio.

Rara juvant, primis sic major gloria
 pomis,

Hybernæ pretium sic meruere Rosa.
 de NEUCRANZ de Hareng. c. XI. p. 50.
 Squille gibba, quæ aq̄d Romanos olim, &
 adhuc plurimos, magna in dignatione sunt,
 Lubecæ,

Quomodo
parata cum
Munæna.

Lubecæ, & ad mare Balthicum villosius
quod copiosiores. Qua ratione salmone
scium suavissimus, & secundum *ALLIUM*
Idyll. X. dubiæ facturus fercula cœna
pia sui Hamburgi adeo fastidiosus, in
mulorum mensis sæpe adhibeatur, in
que, si frequentior sit, sæpe sordeat.
nores *Squillas* Romani *Murænis* post
mo Piscium addebant, ut velut pedis
rubris loricis indutæ heram *muræna*
sangvine proprio vinoque mersam com
rentur. Probat hoc *HORAT. Sat. 1.*
Sat. 8. v. 42.

Adfertur Squillas inter muræna natæ

In patina porrecta. --- ---

Cum Aspa-
ragis,

*Majores vero Squillas, ut pretiosum es
um, solis Dominis dicatum velut, caput
næ cum asparagis attulisse JUVEN. Sat. 1.
v. 81. innuit*

*Aspice quam longo distendat pectore
cem,*

*Quæ fertur Domino Squilla, & quibus
dique septa*

*Asparagis, quæ despiciat convivis
Asparagos autem cœnarum initiis addi
conjecturari licet, ut Lactucarum fac
loco primis missibus exhibitarum &
nam auspantium, attestante MARTI
apud Græcos coctas squillas cum foliis*

Cum foliis
sculæcis.

pro optimo obsonio fuisse censet Di-
scipulus, apud *ATHEN.* l. III. c. 23.

potissimum *Squillas* tostas exhibebant. Tostæ:
Romani ad excitandum appetitum & ore-
m movendam, secundum *Horat.* l. II. *Ecl.*
p. 58.

Tostis *marcentem Squillis recreabis* &
Afra

Potorem Cocblea --- ---

CRUQUILLIS in *Comm.* p. 469. torrentur

utilius, aliis salubrius elixantur: no-
tum ergo, aliud genus esse expansa ex-
pansaque cauda, quod elixum ex aceto &
pipere contuso in delitiis est fastidienti sto-
machi, eaque *squilla* Flandris *Bernart* no-
minat, *Narbonensis Civade*, aliis *scille*,
quod genus quoque non inutiliter hecticis
utilitur: aliud vero genus *squilla* est forma
compressa, cauda nimirum quasi pro cooper-
tulo ad alvi exitum ita compressa, ut nulla
cauda appareat, quod Græcis *αδεν-
α*, Latinis *Cancer*, Flandris *Crabbe*, hoc
genus ex aceto & pipere non insipidè su-
per, sed delicatius est tostum. Hodie ad-
hibetur in *Hollandia*, nec non *Lubecæ*, aliis-
que maritimis Urbibus *squilla* potatoribus
adhibetur, ut eò avidius *Cerevisiam* plenis
visceribus ingurgitent.

Heliogabalus novas voluptates
quo-

Isitia ex
Canceris

quotidie excogitans, primus de Piscibus
 citur formasse *Isitia*, pariter ut de
 marinisque conchis aliis, de *Locustis*,
maris, & *Squillis*; narrante *L A M P*
ejus vit. In quod obsonii genus elec-
 morum censor suo more *SENEC. Ep.*
Piget esse singula, coguntur in unum
 res, expecto jam ut manducata pon-
 quantulo hoc minus est testas exce-
 atque ossa & dentium opera coquun-
 gi: grave luxuriari per singula, omni-
 mel & in eundem saporem versa pon-
 multorum ferculorum ornamenta
 & cohærent. Hæc *Seneca* verba scitè
riis (ab infectione dictis) istis dive-
 modum rebus suffarcinatis intelligi-
 runt, quæ vel ex carnibus tritis & pi-
 commixtis, vel ex piscibus diversis
 tur, quibus hodie successerunt *Salci-*
stræ non multum nomine differentes.
CURLIAL. l. l. Var. lect. c. ii. & hodie
Italos i Beroldi, Baldoni, mortadelli
 veladi. Quæ & offellas dici & tomæ
MART. l. X Ep. 48. l. XII. ep. 48. l. XIV.
 demonstrat *GONZALES Comm. in P.*
p. 124. carnes nempe piscium (& gam-
rum) quam animalium valdè minutim
 ciderunt, unde eis nomen $\delta\alpha\sigma\acute{o}\nu\mu$ τῆς τῶν
 incisione, post condiebant cum ovibus

patibus, & nleribus, ex quibus in unum
 perfecte reductis globulos ad nucis magni-
 tudinem efficiebant, illos omento involu-
 erunt aut in sartagine larido frigebant, aut,
 quod frequentius factum, in craticula tor-
 rebant.

Sed talia *Insitia* potissimum additis *Can-*
tharibus, durioris digestionis esse censentur à

ACROB. l. VII. Sat. 8. quod in terendis

illis multus spiritus immisceatur, quì
 cibum ita levem faciat, ut non in ventriculi

loco subsistat, sed in alterum efferatur,
 ut quoque minus concoquatur. Apitius (*qui*

ANCELOT. T. 1. Diss. XVII. p. 183.

erat excellentissimo Mastro di pellegri-
 ni mangiari, & valente compositore di li-

ntorno à quella professione) in *l. II. de*

Calin. c. 1. Hystitia ex Astacis parare jubet,

quando de sua testa eximuntur, in morta-

ris conteruntur, cum pipere & liquamine

pulpæ & inde *Hystitia* conficiuntur.

quoque ex piscibus describit *Jodoc.*

ILLICH. de Art. coquin. cap. XXXIV.

153. III. Gammaros plebejum & vile Ro-

manorum oblonium fuisse innuere videtur

Sat. V.

Sed tibi dimidio constrictus Gammarus

ovo

Poni-

Gammari
 vilior Ci-
 bus.

Ponitur, exigua feralis cœna patella.
 Nec non MART. l. II. Ep. 43.

*Immodici Tibi flava tegunt chrysendi
 nulli,*

Concolor in nostrâ Cammare lance

Cancrorum
 nostro se-
 culo appa-
 ratus.

§. IV. Nostro seculo non minus in
 torum ferculis apparandis exquisita
 bentur curæ tam luxuriæ, quàm sa-
 gratia. *GUIL. RONDELET. in meth.*
c. XXXVII. p. 190. Carnem Squillarum
rum, vel Cancrorum fluiat. vel marini
vel stagni commendat, si parentur eo
 quo solent in Pontificum cœna, tunc
 cibum deliciaiorem & meliorem.
 untur scilicet *Cancri* fluiat. Aqua
 communi, *marini* in decocto hordei
 ponant saluginem, quæ est in parte
 na; dein vivi suffocentur in lacte re-
 mulcto, vel in eadem decoq. vel in
 pi pinguis, multum hic cibus hume-
 cilè concoquitur, pthisi, atrophie
 rantibus convenit, & venerem provo-

In genere ex observatione *PLIN.*
 30. notandum, unum hoc animalium
 vivum ferventi aquæ incoquatur, statu-
 ne non habere callum; cum excep-
crustatis Scancris reliqui pisces licet
 tamen decoqui possint.

Elixatio
 Cancro-
 rum,

Communiter *magiri* cancros in

elixant, hisque vinum addunt, sed
 melius aceti modicum loco vini simplici
 infundere censet *ALDROVAND. de*
sangu. f. 36. quia sic cortex magis rubi-
 colore perficiatur; quin & in Italia
 non simplicem aquam addunt, sed
 cum aceto & omphacio. Apud
Silesios, confirmante id *SCHWENC-*
D. Theriotroph. Siles. p. 419. frequen-
 aqua seu cerevisia secundaria tenuis-
 addito sale & carvi semine elixari &
 inferri solent. Et quod addendum, In Silesia
 Romani Asparagis *squillas* exornabant
 entibus; sic ut rubedo cancrorum eò
 palatum irriter, non minus ac ocu-
Silesi petroselino viridi in patinis dispo-
 obruunt, ut virentium herbarum &
 pabulatores *Cancris* prædarum
 uant convivis pabulum futuri. *Petr.*
EST. l. IV. de Febr. c. 4. schol. p. 410. Ut
 saporis esse possint, & hecicis ac-
 modatos *cancros* prius in lixivio bulli-
 desta deposita postmodum in aqua hor-
 decoquit ad perfectam coctionem.
 Quia temperamenti sunt frigidi, Alii modi.
 & reliqua crustata cum piperato
 parat *APITHIUS l. IX. de Re*
c. 7. Eisdem tritas cum caseo, ovis
 commendat *Barthol. SCAPPU'S*

de Re Culin. l. III. c. 175. ut frignantur po
oleo & butyro.

Squilla minores cum aceto comedunt
addito pipere, quin & excorticatae cum
tyro & aceto hodie mensis imponunt
quit *WORM. l. III. Mus. c. 4.*

Quidam crustâ spoliatos in frustra
dunt *cancros*, aromatis, aceto, saccharo
condiunt petroselini foliis aspersis,
Krebsse in Beyfus/ quod tanquam edulium
calculosis profuturum recenset *Sch*
Tberiotr. l. a.

Alii *cancrorum* carnes nudas addunt
pipere, croco, mace, album ovi & petroselino
in massam fingunt, qua testas replent,
& in butyro & aceto frignantur
cantque *gesüllete Krebsse/ Idem l. a.*

JODOC. WILLICH. de Arte Medica
Coq. c. LXII. p. 187. Astacos fluvialium
coctura præparari esui aptos notantur
quuntur ferè aqua, aceto, & sale, ita
ut bis aut ter spuma perfluat, Multis
usitatum est, nullam aquam affundere
sile tantum asperso percoquere, & nihil
hil pipere condire, signum perfectæ cocturæ
nis quando rufescunt. Ex hoc modo
ctis *c. LXIV. aliud parat edulium*
simile, dum cancri ita cocti tegumenta
liati, colla, caudæ, chelæ eorum cum

agine, sale, aromatibus probè diffecantur
 manibus melle madefactis, ut eadem re-
 tibus compingantur, post in maza farina-
 cea glauca involvantur, atque sartagine fri-
 gantur, ubi si sicci apponantur, zz. consper-
 gendi; si humidi, cum gelu aliquo hunc in-
 sum parato. *IDEM c. LXIII.* modum do-
 et, quomodo suffarciendi cancri s. astaci
 fluviatiles, nec non *c. LXV.* *Pultem* ex iis-
 dem parare monstrat ubi in lacte, succo cal-
 harum & similagine distemperato cocti,
 tiam cum testis postquam bilis capiti ex-
 menta, affuso vino pistillo contusi.

Job. Jacob. WECKER in de Ast. Coquin.
art IV. p. 153. & seq. ultra 16. recenset mo-
 dos *Cancrorum*, ut diversitate saporis pala-
 tum magis demulceant parandorum, qui ibi
 dari poterunt, ne harum recensione vi-
 deat coquum potius quam medicum agere.
 Sola *PLATINÆ Torta ex Cancris* agmen-
 laudat: *Gammari* elixi tunduntur in mor-
 tario, succus dein amygdalinus cum aq. ro-
 sac. per setaceum transmissus præparatur,
 passulæ & ficus conteruntur, modicum pe-
 rosel. amaraci, betæ parum incoctæ minu-
 tim conciduntur, Cinnam. zz. q. s. additur,
 mixta hæc ad flammam in testa bene
 uncta cum saccharo & rosaceo
 coquuntur.

CAPUT III.

De Temperamento Cancrorum eorumq; electione ad cibum.

§. I.

Species
cancrorum
quæ, fercu-
lum, con-
dimentum
& Coquus.

Varii modi jam recensiti fuerunt & quorum artes in apparâdis *canceris* rem miram tamen narrat *NIERENBERG* *l. XI. Hist. N. Per. c. 12.* de singulari *Cancerum* specie in Hispaniola Xayba, in quorum vasculis inveniuntur ovula cum jure condita cocco & aliis aromatibus ciborum condiendorum, quæ Hispanis *Especies* cunctur, sic color, odor, sapor stimulet condimentum, ut Natura in iisdem non tum promuscondus sit, sed & coquus medantur saltem calefacti ad prunas, & crescente Luna sapidiore sint.

Tempera-
mentum
Cancro-
rum.

§. II. De Temperamento *Cancrorum* *munis* est sententia, quod sint *frigidi* & *humidi*, & concoctu difficiles, differunt *crustata* multum secundum species *diversum* modum preparationis, & secundum *modum* in quibus; & secundum constitutionem *minum*, quibus offerenda.

Omnia, quibus testa pro tegmine, ab de sunt succi crassi, inquit *BRUYERIN*.

Cibar. l. XVIII. c. 17. p. 766. valentes ta-
 men alunt duram carnem habentia, ut pur-
 pura, astaci, paguri, cancri, locustæ, squilla,
 767. difficulter concoqui tradunt ea, que
 dura sunt carnis, ut astaci, locustæ &c. dif-
 ficulter tamen eadem etiam corrumpuntur,
 illa difficile corruptibilem sortita sunt car-
 nem. *ib. p. 768.* & *μαλαρόχρονα* s. erustata
 minus quidem ventrem sistunt quam resta-
 ra, ex illis marina salsum habent succum;
 si eum exuerint, cocta velut ostrea alvum
 stringunt. *ib. p. 768.*

S. III. Recte *PLATINA* l. X. *Tuesd. valet.* Difficultes
 caneros difficillime concoqui, coctos affh- cur conco-
 pticis & phthificis prodesse scribit. Qua quantur,
 tione autem phthificis infirma ventriculi
 constitutione laborantibus conveniant,
sect. II c. 4. S. 3. patet. Non ab igne
 inario difficulter tantum coquuntur, sed
 ab altero, ejus beneficio ventriculus
 gaudet. *Im AEGINETA* l. I. c. 91. *Gus-*
Paguri, Cancræ, Locustæ & squilla con-
 sioni repugnant, sed alimentum præbene
 ventrem comprimunt, si in aqua dulci
 decoquantur. Assensum præbet *Si-*
ETHI: Locustæ difficulter conco-
 quuntur, sed admodum nutriunt, salique
 participes sunt, & si sæpe dulci
 decoquantur, ventrem cohibent, ra-

tio quia sal deperditum, quod alvum fluit
laverat.

An stoma-
cho utiles?

§. IV. Mirum *Corn. CELSUM* medicum
l. II. c. 23. de Re Med. stomacho idoneos
facere dura carne pisces, ostreas, purpura
imo *c. 24.* asserit, non quicquid boni
sit, stomacho statim convenire, neque
quicquid stomacho convenit, protinus
ni succi esse; ex ejus namque sententia
ari nostri flav. durioris carnis nunquam
ventriculum gravarent, quod tamen
esse experientia docet. Sed monuerunt
cte Viri Docti, CELSI scripta pruden-
ter esse legenda, cum in multis à Dogma-
rum sententia recedat, in multis *Aesculapii*
dem sectetur, adeoque censente *HEUR-
plus Latinitas ejus, quam Medicina facit*
da. V. NEANDER Syntagm. de Medicis
LXXVI.

An marini
fluviatili-
bus præfe-
rendi.

§. V. *Anton. FUMANELLUS in de*
Regimin. c. XIII. f. 60. ratione specierum
stinguit, & *maritimos* facilius concoquit,
tuit, eosdem plurimum gignere nutriti,
ti, crassi, fluidi & pituitosi, somnum
cere, venerem augere, hecitis *con-*
gammaros vero, quos *astacos* vocant, &
cte sumtos caneros fluviat. licet crusta
Et sint, omnes ventrem detinere,
esse & difficulter concoqui.

Præferunt contra illos, quibus succus
 minus salsus, fluviatiles scilicet, vel salim-
 dulci aqua captos, & præstare marinis: quo
 inclinatur *GALEN. l. III. de Alim. Fac. c. 34.*
omnia crustata, inquit, salsum habent hu-
morem, duræque sunt carnis, & propterea
conceptu difficilia, sed si dulci aqua co-
quantur, atque ita exuerint salsedinem, be-
ne nutriunt. Adde quod Locusta & astaci
marini ut magnitudine multis parasangis
præcedunt gammaros fluviatiles, sic & car-
nis duritie.

Sed distinguendum videtur, an instar sim- *Distin-*
 plicia alimenti; an medicamentosi alimenti *guendum.*
 assumantur: Marini Sanis gratiores, quia
 admixtam salsedinem appetentiam ex-
 citant; valetudinariis salubriores fluviatiles:
 Cancros fluviat strictè sumtos | dulci turge-
 re succo statuunt temperatam substantiam
 indicante, quem perlibenter amplexatur
 natura, qui dissipatu non facilis, & naturâ
 sua pulmonum malis succurrat. A morbo
 extenuatis eximiè squillas prodesse volunt;
 concedit *OL. WORM. l. III. Mus. c. 4.* Si
 aqua hordei abluantur, & in carniū juscu-
 lo coquantur. *Gammaros & Cancros non*
vitari in stomacho censet CELSUS l. II.
28. sed hoc saltem de juvenibus & valenti
stomacho præditis concedi potest: nam si

ventriculi proportionatus color & fetor
 tum non respondeat moli *gammarrorum*
 comestorum, sed succumbat & super
 eructationes nidorosa & quasi putrida
 eis de corruptis in ventriculo *gamma*
 stes esse poterunt. Et praecipue foedos
 lant ructus, si variis assumtis cibis
 sceantur.

Plurimum
 alunt.

§. VI. Valdè & plurimum, ergo alunt
testacea & crustacea, ut *cancris & Asiacis*
quit Duncan. LIDDELIUS Scot. Art. Med.
c. 20. p. 825. si à fermento ventriculi
 superentur; tunc enim succum sanguinis
 que non facilè diffluentem generant
 ratione etiam cochlea, & glutinosa
 cum capita, vitulorumque pedes
 possunt.

Meliora
 crustata, si
 gravida.

§. VII. Testa inclusa, ut ostreorum
 concharum genus, atque etiam *crustacea*
 etum praestant cum gravida sane, in
BRIYER. de R. Cibar. l. XVIII. c. 3. id
 dentissime patet in *locustis & canerario*
re, quor ganeones id temporis im
 commendant. Sic gravida *squilla* meli
 judicata, non aliter ac *mutænae* grav
 praelata, ut patet ex *MORAT. l. II. f. 8.*
 ... *sub hoc herus, hac gravida, inquit*
Capta est deterior post partum
fecura.

Constantinus, notante *CRUQUO Com.*
l. i. ait, omnes ferinæ illaudabilis & me-
 cholici sanguinis, nisi vicinæ partui, sic
 mittit Physicis quæstionem : an idem, ut
 ferinis, sit ferendum iudicium de *piscibus*
 pregnantibus : Sane *Ichtographi* uno ore
ARISTOT. l. VIII. Hist. Anim. c. ult. de
aceis (*Schalfische*) attestatur, ea esse
 imi saporis cum utero gerunt: quia enim
 guine carent, nec pinguedo in iis consi-
 tuitur hinc proportionale pinguedinis secer-
 nitur in seminale excrementum, itaque eli-
 quida pingvia plena humore & succosa,
 illa sunt prægnantia, qualia etiam in ple-
 nio (cujus ratio supra *l. l. c. 22.* adducta
) qualia tempore verno & autumnò,
 ando scilicet post hiberna latibula novo
 staurant alimento vere; sub autumnum
 ubi post exutam crustam novas assu-
 unt vires. Alias quando scateht venis al-
 tricatis tanquam vermibus, vulgo dic-
 untur / deficiente scilicet *gammaris* cibo-
 copia aut diutius extra aquam deten-
 ent latentibus, ad cibos improbantur.
 tunc hæ venæ tenuia ipsorum inte-
 voluta.

OL. WORMIUS Mus. l. III. Mus. Quo tem-
 pore melior
 res Gam-
 & mari

& Aprili captos; cum tamen tritici fructibus
culis barbarè jocantium:

Mensibus in quibus R non debet

Cancer.

Et tales abstinendum censent esu generosorum
rorum Januar. Febr. Mart. April. Septembris
Octobr. Nov. Decembr. tantumque abstinendum
tendum mense Majo, Junio, Julio, Augusto.

ANDREAS LIBAVIUS disputat, pauca

foliorum de Gammaris in Gymnasio

riano Coburgi 21. Jul. MDCX. habita

exemplar mss. liberalitate suavissimi

Collega D. Job. Mich. FEHR tenet

nodum hujus dubii solvit, quando

quid dicemus de his regionibus, in

quibus isti menses sunt æstivi aut verni: Nota

jam Aprili & Septembri comedunt fructus

maxima. Hieme cum latitant, macri sunt

indeficiente luna improbum succum & partem

habent. Vernis ergo æstivisque comestio-

tionibus & principio Autumni, si comestio-

fructus sint paria, in cibos commodè veniunt

hieme & veris initio, nisi aliter quædam

Germania constitutis.

Quæ partes
ex iis opti-
mæ.

§. IX. Partibus Gammarorum

runtur forcipes & cauda, juxta vulgarem

versiculum:

In sberis & caudis mande gehu

Fische

& ex his *Simeon Setbi* in voce *Astac.*
 illorum quam *caudas* facilioris esse
 illonis asserit.

§. X. *Calida comedenda crustata* sunt, ut
 que omnes alii *pisces*, qui calentes ma- Calida com
edenda
crustata.
 gratiores palato iisdem refrigeratis,
 fatuum sapiunt. Unde lurconibus
 idorum semper oblectatio, in *crustata*
 ad sanitatem firmandam necessaria.
 oxenus altissimus nepotum gurgis (qui
 ferente *ATHEN. l. VIII. dipnos. tricubita-*
 gulam sibi dari optaverat, quo proli-
 cibi potusque voluptas) cum coquis
 isci solitus, ut omnia calidissima mensis
 errentur. *ATHEN. l. I. p. 6.* Pithyllus ma-
 & digitalia indutus cibis vescebatur,
 in eos quam calidissimos ingereret.
ATHEN. l. a. Invehitur in gulonum hunc
 orem *SENEC. l. IV. quest. nat. c. ult.* quod
 dentes boletos raptim condimento suo
 efatos demiserint pene fumantes. Et
LXXVIII. ipsos cum obsoniis focos
 transferunt in cænationem, ne quis intepe-
 atibus, ne quid palato calloso jam pa-
 um ferueat, cœnam culina sequitur. Quod
 men improbat *Seneca* in aliis cibis luxuriæ
 ratia ardentibus comestis, id in *crustatis*
 cesarium est, ut *calida* comedantur.

§. XI. *An Astacis cancrique vinum super-* Caneris vi-
biben-

num super-bibendum sit, ut aliis piscibus, non
bibendum. offert quaestio? *Affirmativa* tuenda
juxta versiculum:

*Defunctis vinum, sed da viventibus
dam.*

Sed modi-
cum.

Quia namque *Gammari* humidi & frigidi
temperatur ipsorum humiditas & frigoris
calidi vini usu, & concoctio facilior & melior
redditur. *Non tamen in nimia copia*
vinum assumendum, praecipue generosum
ut eo calor ventriculi penitus obruetur
tunc enim corruptiones fiunt deteriores
quod ostrearum comestores plurimi
mani Venetiis suo damno experti sunt
exempla adduci possent eorum, qui
ipse Patavii degerem, hoc perverso more
viventium numero sublatis fuerunt, & in
nimia ingurgitatione generosissimorum
vinorum Malvaticorum, Creticorum
ostreorum concoctionem facilitare solent
cum calices poscunt majores,

-- *Et damnosè bibunt, moriunturque*

Ut *Horat. l. II. s. 8. v. 34.* verba, mea fac

An cancri
in primis,
in secundis
mensis in-
serendi?

§. XII. Denique inquirunt quidam
*Cancri debeant mensarum cauda, an
esse?* Hoc quaesitum enodavit *L. BAV.*
gata disput. de Gammari. §. 2. seq. Sect.
*quit, qui primo loco ponant, alii ut
malunt, tertii indifferetiam habent pro*

dine gentium, familiarum, aut etiam
 diversitate apparatus. *Vulgo claudunt*
la tanquam Animalia pedata, quorum
 indicatur, hospitibus abire licere &
 uti, quod intelligitur etiam in con-
 nuptialibus & Encæniis apud Cobur-
 ges, quando pedes vituli in mensam ve-
 nientes, indicantes nihil amplius eduliorum
 esse, consumrumq; esse vitulum totum.,
 devotus erat convivis. Afferunt &
 rationes. Bestiæ aquatiles haut diu ca-
 quis, siticulosæ enim sunt, atque inde
 vescentibus excitant. Ut ergo incita-
 tum sit ad pocula lætitiæ, *Gammari* dan-
 tibus finem. Nam initio bibere displicet,
 que insalubre, quanquam versus velit, si
 vitare pœnam, à potu incipiendam esse
 am; quod intelligunt de liquidioribus
 quilibus utuntur Suevi, sine jusculis
 orationibus vivere nequeunt. Huic
 mento, quod sitim excitent *cancri*, ma-
 respondet præparatio: coquunt enim
 mo adjecta aqua, sale, semine carvi, vel
 salsa; alicubi & tenui cerevisia, sed
 per copioso sale addito, & rubentes in-
 mensis, ut eo apparatus sitim stimu-
 Si sicco ventriculo velles ingerere,
 canis edulium, ante juscula læderes ejus
 rationem, longèque ineptior esses co-
 cis,

eis, qui aridas carnes vellent coquere
præmissâ in ollas aquâ.

Qui volunt, *Gammaros caput ferculo*
esse debere, pergit *LIBAV. §. 6.* me
ne habeantur pro Uxorum servis
enim Dominus censetur ab aliquibus
Astacos posteriùs apponit, quod non
depellantur foeminae à consuetudine,
qui potest effectum reddere, is herus
in potestate habet uxorem; nec habet
Præter hunc jocum §. 7. aliam rationem
affert à malis medicis, qui ratiocinatio
quod bene nutriat, & defectos restituat
primo loco esse dandum. Cum ergo
& *Gammari* bene nutriant, hæcticis præponitur
sicut & ranarum clunes & cochleæ, præponitur
retur, ipsos primo loco ponendos
possent *cancris* & reliquum genus esse
esse, si sic apparentur, ut simul ventriculo
irrigent & succulentum reddant; qui
cum sale & sicci apponuntur, hæcticis præponuntur
niunt primo loco. Proponatur *famulus*
& *siticulosus*, si nihil obstat Hipp. &
famem citissimè sedabit, & simul ventriculo
lum perluet hæc vini meri potio aurum
lum, huic si dare velis astacos coquendos
siccis, rubentesque in sua armatura præponitur
spuerit. Sin habeas morbo hæctico &
consumatum, & febre laborantem,

m conduxerit *jus Astacorum* rectè præpa-
 torum, Krebsbrühe / Krebssuppe / aut
 illatius eorum liquor, vel potius jus gal-
 narum, quæ prius carne *cancrorum* aut co-
 cochleis ranisve sint nutritæ & pingue-
 ctæ, non vero *gammari* ex vino vel aqua
 cacti & sine jure appositi. Denique
 ferculorum præbere posse putant,
 appetitum stimulent: sed cum saltem
 valeat in illis, quibus ventriculus aquo-
 phlegmate scatet, tunc pro medicina, non
 cibo dari possunt, ut in malacia, & si-
 milibus præter naturam constitutionibus.
 ergo primò apponit *Gammaros* siccos,
 se famulum declarat quam Domi-
 nam rationi ineptæ servit, estque
 ejus ultimò apponens id edulium sa-
 vantior.

CAPUT IV.

De Noxa ab assumtis can- cris *Gammaris*ve.

Nil omnino in hac rerum Universitate
 reperire licet, quod, ut singulares utili-
 tates afferat, non simul noxas, si abutaris,
 plene pleno sinu effundere possit. Id de
Gammaris quoq; nostris pronuntiarî rectè
 sequentia docebunt.

Noxa à cru- S. I. Inveniuntur, qui *crudos* com-
 dis come- gamaros, sine omni coquorum & nec
 stis cancris. Vulcani apparatus. Refert BELLON
Obs. c. 46. cura in Græcia montem Ad
 transiret, se invenisse in rivo quodam
Cancrorum astacis fluviat. dissimilium
 dantiam, ut vel mille capi potuissent, et
 itineris duce persuasus cum *crudos* ed
 nihil unquam suavius aut delicatius se
 stasse fatetur, siue illi ejusmodi fuerint
 novitas cibi in causa fuerit. Sed opti-
 dum, famem optimum Bellonio tum
 poris fuisse coquum, qua ratione men-
 cum ipsemet è portu Languedociae Bell
 prope Montispelium solvissem, ex nau-
 evacuato hoc marino itinere optime
 triculo, portum Genuensem attingent
 mata anchora, nec amplius fluctuante
 conchas crudas foculo saltem breviss
 spatio admotas absque alio apparatus
 non jusculum ex aqua, oleo & boletis in
 stis urgente appetitu tum temporis pro
 licatissimo censuerim edulio. Ut Bell
crudos Cancros comedit; sic & Veteres
 ste MACROB. L. III. Sat. c. 9. & Recen
 rum plurimi *Crudam Ostreorum* & *Con-*
rum carnem ex Luxu comedunt, quod
 men non sine sanitatis dispendio. Nam
 olim ex Mnesitheo Atheniens. de Ed

servavit *ATHEN. L. II. c. 13. Ostreorum,*
ancharum &c. carnem ægrè concoqui ob-
 scum falsum, quo cruda alvum subdu-
 pt, sed si elixentur, cum falsugine exuere
 vim, assa autem, modò commodè tor-
 entur, minimè esse noxia, quippe domi-
 nam humore illo per ignem.

II. *Guil. FABRICIUS HILDANUS*

III. *obs. 53.* recenset historiam de fatuo

modam in aulâ cujusdam Principis, qui

sophagum maximè amplum habuit, ut

panis durissimam, & magnitudi-

gallinæ adæquantem facillimè de-

ret: is, cum *gamaros vivos* culinæ in-

vidisset, & ex adstantium persuasione,

gamarum vivum deglutiret, inducere-

statim cum fecisset, dolor & cruciatus

imus adeò insecutus, ut continuo ex u-

in alteram partem se conjiceret, donec

adhibitis remediis ad quartum usq;

doloribus maximis & continuis, fe-

convulsionibus, & deliriis excruciatu

Felicio hoc fatuo fuit Laco ille,

modum Echini vescendi nesciret,

que una cum aculeis ori ingereret, quos

oportuerat, offensus quidem fuit,

aculeis se pungi persensit; sed, quia in-

putabat Spartanâ patientiâ, ab e-

coque cocto se vinci, deglutivit qua-

Devorato
vivo cancro
mortuus.

les orant, sed dixit: ô scelestum edulium
neque ego nunc te præ animi mollitie
mittam, nec tamen posthac iterum sumam
referente ATHEN.

Nocent, si
cum aliis
cibus assu-
mantur.

§. III. Noxam præbent *Cancris* & *Gallina*
mari, si cum aliarum variorumq³ ciborum
miscella assumantur.

- - cum corpore in uno
Frigida depugnant calidis, humeris
siccis,
Mollia cum duris, sine pondere balneum
pondus.

Refert *PLATER. L. I. Obs. p. 246.* quendam
Helvetium pruritu & stimulo venereo
maximo ardore & immensâ siti vexatum
fuisse, is cum interrogaretur, quid coenasset,
respondit; se sumsisse 1. ossam ex panis
butyro, & coëpis. Helvet. *cine* *Smilax*
Supper / adjecto porro sectili & petroselinino.
2. pisces albulas Sale conditas.
3. Ceras in vino cum petroselino & semine
vi. 3. Cinaræ (*Artischoct*) caput uno
coctum in jure cum butyro, sale & pipere
conditum. 4. *Cancros cum pipere coctos.*
Raphanos cum aceto, sale, oleo & pipere
O mirabilem coenam, si non feralem,
adjicialem, quod tam varia fuerint adjecta
sanitatem hominis hâc insulsâ. *misturâ*
rumpentia.

§. IV. *Gammari* crebro sumti oculis no- Nocent
 cere creduntur, quorum aciem hebetari ex- Oculis.
 perientia docet. Ratio videtur, quod, quia
 difficiles concocti sint, flatuum crassorum-
 que humorum & glutinosorum magnum
 proventum afferunt, ex quibus crassos ca-
 liginososque spiritus effici necesse est, quo-
 rum perspicuitas & splendor ad clarius cer-
 tendum tamen necessarius. Itaque com-
 munitur butyrum *Canceris* additur, ut eò fa-
 cilis coquantur, & perfectiore hinc facta,
 coctione non noceant.

§. V. Singulare est, quod de *Paguris* Cur vesicæ
 narrat *Simeon Setbi Litt. II. 8.* Ulce- obfunt.
 pulmonum prodesse, vesicæ verò
 esse. Pro pulmonibus facilis ratio, in-
 quit *Exc. BARTHOLIN. Litt. ad me dat.* oc-
 currit, qua *Gammari* asthmatis & phthisi me-
 ditantur. At quid de *vesica* dicendum? For-
 san caro crassior segnius lotium inficit, vi-
 que urinæ obstruit: alioquin oculi *Gam-*
marini particulae illæ *Cancrorum* optimæ
 aperiantur, urinaeque du-

§. VI. *Externa figura & interne* si quid Nocent ca-
 pitati, non malè capitis externi ro-
 pitati-
 ditatem, & cerebri anfractus sinusque
 membranis *Cancer marinus* refert; vi-
 tamen *Exc. Tb. BARTHOL. Cent. VI.*

Signaturam *hist.* 57. sceminam haud vulgaris con-
 Capitis ha- nis, quæ toties *capitis* dolores experta
 bet Cancer ties in cibis *canceris marinis* usa fuit.
 marinus.

Nux Juglans capitis signaturam habet
 gram, explicante Henr. NOLLIO in
pend. Phys. c. XVI. p. 104. cortex exterior
 ve herbaceum involucrem pericranii
 tex interior sive ligneum putamen
 pellicula circumdans nucleum
 & membranarum cerebri, nucleus
 cerebri figuram; nihilominus inveniuntur
 plures, quorum ventriculus juglandium
 offenditur, & inde capitis dolor succedit
 quia difficiles concoctu, stomacho in-
 biliosa capitis dolorem inferentes. *Di-*
l. I. c. 179. & *PLIN. l. XXIII. c. 8.* Unde
 ces à nocendo dici authoritates adducuntur
lesia quondam Jctorum decus Andr. S. A.
LEBEN in *de Nucib. Saturnal. cap. 1.*
seq. & in mantiss. p. 4.

Nocent qui
 busdam In-
 dividuis sin-
 gulari An-
 tipathia.

S. VI. Denique inveniuntur, quibus
 singulari Antipathia *Gammari* adeo nociva
 ne visu quidem eos tolerare possint, mi-
 nus degustare. Novi, inquit *LIBANUS*
singul. de Antipath. p. 159. qui nullo cibo
 Exanguibus, cochleis & *canceris* uti possunt
 runt. Mira sane hinc sese exerit Exem-
 rum seges illorum, qui à diversis medi-
 mentis alimentisque singulari Antipathia

stinnerint, aut ea degustarent, quin nec
 eorum aspectum, nec odorem tolerarent.
caucula subjungam, & postmodum in cau-
 sa hujus odii inquiram.

§. VIII. Quoad *Medicamenta* Mediolani Antipathia
 familiam fuisse testatur. *J. Cas. SCALIGER* eum medi-
 camentis.
 §. CLIII. §. 10. quæ haustu *Cassie fistularis*
 meriret. Illustrissima mulier ab usu *man-*
 tormina, nauseas, lasitudines, involun-
 tarios sudores experta est, cum à validiori-
 bus purgantibus nullam noxam sentiret:
 & ejusdem foeminae Nepos *manne* usu
 fuit. *MARANTHA de Simplicib. Co-*
se. l. III. c. 13. p. 262. Aversationem *Tor-*
neille & Aquæ Rosarum recenset *DOE-*
NGIUS de Medic. l. II. p. 242. *HORATIUS*
GENIUS observavit, Nobilem Roma-
 nam sine periculo tertiana laborantem, ob
 pinatum *Syrup. Rosar. solutivum*, à quo
 correbat, extinctum. *Job. DOMINICUS*
LA in Arte Medic. c. XL. quod & in Bata-
 va mulieri accidisse confirmat *Job. RHO-*
US Gene. III. Obs. 99. De muliere odori-
 nis valde quæ delectabatur, solo flore *Au-*
 rorum odore syncopen incurrente, *Do-*
mc. PANAROLUS Pentec. II. obs. 38. qui
EM Pentec. V. obs. 23. Monialem ob u-
 m *Sassafras*, cujus odore lædebatur, ab
 perioso medico præscriptum, frigido
 O o 3 sudore

sudore correptam, totam lividam reperi
factam fuisse & morti proximam, refertur.

Quidam *Cinnamomum* non ferunt, *aurantiorum* in Medicamentis inquitur.

BARTHOL. Cent. III. obs. 28. contra ex
lieribus quædam *ambra* hystericis inquitur.

utuntur, qualia exempla mihi quoque
de duabus sororibus, quarum una imperat.

Ambra delectatur, altera penitus abhorretur.
Alia *Exempla* quotidie in Praxi occurrunt.

Disidium
cum ali-
mentis &
cæteris cor-
poribus na-
turalibus.

Circa Gu-
stum & E-
sum.

Carnis.

§. IX. *Quoad alimenta*, aliaque corpora
naturalia inventi plurimi, qui *naturali*
sidio illa nec gustu, nec odore, nec visu tolerare
potuerint.

Reperti fuerunt, qui privato effectum
omni carne abstinuerunt, ut *Francisca*

Matthiæ Phrygepani nupsit, quæ ante
ætatis annum nullius suavis flecti potuit.

carnibus vesceretur. *SCALIG. Ex. Cent. III.*
§. 10. *Julia Tarraconensis Friderici Romanensis*

politani filia minor nec edere *carnes* potuit
nec gustare, quin si bolus ori ingestus

vehementissimam incidit syncopen &
vehementem ululatum in terra prostratus

quod pluries observavit ejusdem *Santæ*
Director BRASSAVOLA in l. II. de rationibus

acut. Hip. Comm. 34. De *Mauritio Straboniano*
narrat *SALMUTH. Cent. II. hist. 100.*

iste *Pharmacopæus Dresdensis* nullo modo

velci potuerit sanguine prædito; sed can-
 & aliis ex sanguibus fluviatilibus vescere-
 nec non broditis carniū. Fuit Norman-
 qui nec carnes, nec panem gustavit, nec
 fices, solis ovis contentus, ut inde mustela
 etus sit, quia hoc animal ovorum avidis-
 mum est. *BRUYERIN. de Re Cibar. l. I.*
 24. Rusticus in Waterlandia in pago scer-
 erio non procul ab Alcmaria sito, nullo
 cibo & potu usus est quam Lacte, &
 ptimæ valetudinis fuit. *FORESTUS l. IV.*
schol. p. 219. imo ut *IDEM. l. I. c. 1. de*
Urinar. judic. p. 11. repetit, ex lactis so-
 usu naturaliter secesum habuit ut qui-
 alius.

Ab esu Leporis & cujuscunque generis Volatilium
 latium Pater Bartholomæi *MARAN-*
E alienissimus fuit, uti testatur *MA-*
ANTHA de Method. Cogn. simpl. l. III. c. 13.
 262.

Vidit *AMATUS Lusitan. Cent. II. c. 36.* Piscium.
 Hispanum Stephanum surdastrum *Pisces*
 quam comedentem, qui cum semel ab
 mico vocatus, data opera *piscem* ficcum
 ptimè pistum ovis obvolutum ederet, in
 imi angustias, & cordis pressuras cum
 mitu & secessu pervenit: pariter ut appo-
Anguilla primariæ nobilitatis in Gallia
 r, medias inter epulas, sic consternatus
 fuit,

fuit, ut repente in præcipitem virium
 psium incideret. *PAREUS* *Introduc.*
rurg. c. 22.

Ovofum.

Ab *Ovis* puero Illustris Comitibus si
 denda exhibita fuerunt, statim post
 titionem labia tumefacta fuerunt,
 maculis nigris purpureisque aspersa,
 spuma circumdatum, ac si venena com
 tet. *Job. Rudolph. CAMERAR. Syllog.*
morab. cent. XII. §. 63. novit itidem
HEURN. de FEBRIB. c. XIV. quendam
 ex duobus vitellis juri mixtis statim in
 fluxum protractus fuit.

Olerum &
 fructuum.

Jacobus FOROLIVIENSIS Medicus
 aliter se cruciari manducato *Allio*, quo
 veneno, affirmabat. *BRUYERIN. l. I.*
Re Cib. c. 24. & meminit JUL. ALEX
DRIN. l. II. Salubr. c. 13. viri ab allio
 horrentis. De se ipso *Jul. Caf. SCALIG.*
Ex. CCLXXIV. Ego qui non aenea
 sed vera quoque fulmina contempno
 qui in duabus obsidionibus, in quarum
 tera Imperium habebam, solus omnium
 iam edidi vocem vel inedia testem, vel
 horrendi cibi exprobratricem, ad *Cre*
 (*silymbrii aquatici*) conspectum trem
 adeo, ut horrore quasatus abire cog
brassica unum ex liberis abhorre
Scalig. Ex. CLIII. §. 10. attestatur. Nat
 LIB.

AV. l. II. *sing. probl. de Antip. p. 58. &*
 CAMERAR. *Cent. IX. memor. §. 97.*
 In affectum, in quo tumor, rubor, pruri-
 torius corporis cutis, perinde ac si scabie
 boraret sicca, cesante per aliquot dies
 defœdatione. Quin & ipse fœminam
 Vratislaviae Theologi maritam, quæ
 frægis maculis in facie rubris ita
 se prodentibus defœdatur, tanquam te-
 dissidentis Naturæ.

Observatio

Quidam Butyrum frigidum, (quod HEL-
 MONT. perbellè magisterium omnium flo-
 dicatur) fastidiunt, liquatum in cibis
 petunt. BARTHOL. *Cent. III. b. 28.* Qui-
 Caseus non admittatur in cibos, non
 uci, inquit SCALIG. *Ex. CLIII. §. 10.* Job.
 EVOTIUS *Med. Patav. celeberrimus ca-*
 secto vescebatur, tritum sine vomitu &
 entriculi fluctuatione vix degustabat.
 MOD. *Cent. II. obs. 54.* multi tamen caseo
 lubenter vescuntur, crudo nequa-
 quam. MARANTHA *l. a.* Refert SALMUTH
 Cent. II. *hist. 17.* Bigam agnatorum caseum
 orsus averfari, nihilominus tamen fercu-
 utpote jusculis & placentis ex eo para-
 admodum delectari (quale exemplum
 agnata mea ipse quoque novi, caseum
 nullo alio modo, nisi cum placentis aspersus
 fuerit,

Butyri &
casei.

fuert, admittente) alterato tum forfa-
seo, & alio quodam odore dictos cibos
buente.

Disfidium
circa audi-
tum.

§. X. Quoad *Auditum* narrat *HEER*
HEER. Serenis. Elect. Colon. Arch.
Obs. XXIX. p. 253. se vidisse Namurci
lam nobilem, quæ, quoties *campana*
audiverit, aut vocem aliquam canoro-
statim animo linqui visa fuerit.

Disfidium
circa Olfac-
tum.

§. XI. Ut *Gustus & Auditus* afficitur
& *Olfactus* per odores inimicos læsus
Cardinalis quidam (quem *Oliverium*
rassam quidam fuisse autumant) à *Rosæ*
odore abhorruit. *SCALIG. Ex. CLIII.*
Monachus Dominicanus è nobili *Ven-*
rum Berberigorum familia ad *Rosæ* odor
in animi deliquium & *Syncopen* in-
nec tempore floris *Rosarum* egredi
est. *AMAT. Cent. II. b. 36.* non minus ac
sarum odore extinctus *Laurentius Episcopus*
Vratislaviensis, apud *CROMERUM*
de Reb. Polon. Eodem mortis genere
sarum Odorem obiit *Franciscus Venetorum*
Venetorum Dux, & *Nicolai Comitis*
mensis filia, notante *ROSENBERG. in*
dolog. part. II. c. 13. p. 216. Aliis ex *Rosæ*
re sternutatio, ut *Joh-Echtio*, notante
Malch. ADAMO ejus vit. quod & *Præ-*
accidit à rubris pallentibus *rosis.* *RHOD.*

ROSÆ.

III. *obs.* 99. Sic Hannibali Susho *Rose*
 sanguinem concitavit. *ALEX. TAS-*
MILIS L. I. *Medicat.* c. 14. & aliis Synco-
 Petr. *SERVIUS* de odorib. & *Dominic.*
ROL. *Pentec.* II. *obs.* 38. De Heneagea
 foemina Angla Reginae Elisabethae à
 cubiculis, refert *DIGBÆUS*
Corp. Tr. I. cap. 38. p. 436. quod adeò
 averfata fuerit, ut in ejus dormientis
 pustulae natae, cum ei quidam *Rosam* im-
 pissent, experturi, an ipsi tanta cum *Ro-*
 Antipathia. Præter *Rosas Malorum* o- Malorum.
 & visu adeò conturbatus *Job.* à *Quer-*
 Francisci S. Secretarius, ut statim illi
 convivio abeundum fuerit, cum apposita
 neret, imò si propius naribus admota,
 peate illi è naribus sanguis profluxerit.
FRYER. L. I. c. 24. de *Re Cibar.* quod ma-
 odium Aquitaniae familiae *Flustatum*
 & innatum fuisse *IDEM* l. 4. atte-
 & *SCALIG.* Ex. *CXLII.* §. 2. affirmat,
 nullis damno fuisse *malum* olfacere,
 exemplum in Senatore Argentiniensi,
 nomen Episcopus, observavit *ROSEN-*
G. l. 4. p. 217.
 XII. Non minus miram, *aspectu* qua- Disfidium
 dam rerum *visuq;* Homines maximè fu- circa viz
 conturbatos. *Mures* Persarum Magi sum,
 tolerabili odio persecuti sunt, eosque in-
 ter

terfecerunt. *BRUYERIN. l. 4.* Sic Johanna
 Caracciolus Johannæ Reginæ Neapolitanæ
 cus naturali horrore *Mures* maximè ave-
 batur (quod Idem de Ferdinando Gonzaga
Julianus Gozelinus refert) itaque cum
 na ipsius amori insidias strueret, in co-
 vi regio cubiculo proximo cum adesse
 composito ancillarum una *marem* vel
 plicis insinuavit, quem cum ille excu-
 tentaret, dein fugere, & omnes portas
 ter eam, quæ ad Reginam ducebat, cla-
 vidisset, turbatus in Reginæ cubiculum
 trans, in casses incidit, ut ex *SCIPIONE*
AMMIRATI Libell. de vit. Johan. p. 288.
FORSTNER. Not. ad Tacit. p. 288.
Henr. ab HEER foeminam, quæ visum
 na, vel coaxatu ejus audito, statim lip-
 mia correpta fuit. *obs. 29. p. 245.* Ad *Hippoc-*
 terrestris animalculi aspectum *Hippoc-*
 Lanzonus nobilis Mantuanus nisi diffi-
 ret, syncope sudoribusq; fuit correptus
CELL. DONATUS l. VI. Hist. Med. m. 1.
c. 3. p. 625. Institori Veneto, ad vituli
 tum, imo *vitulina* in mensa conspectum
 Sanguinem è naribus erupisse *REFO-*
Cent. I. Obs. 89. recenset. Quædam
 nobilis solo *lilii* conspectu pene vecors
 cta, peritura, si naribus hauserit odorem
Stalig, Ex. CXLII. §. 2. Quidam minis

Muriam.

Ranz.

Hericii.

Viculi.

Lilii.

non potuit, ut pomum decorticatum
 in manibus contrectaret, quod tamen inte-
 rim bene jucundeque versavit. *LIBAV. de*
tripatb. p. 159. Quid communius, ut ad
 presentiam presentiam tremiscant homi-
 nes ad *felium* sæpe non visarum adventum *Felium*
 horreant? Multis sane *felium* presentia
 plurimas animi anxietates provoca-
 vit inquit *Th. BARTHOL. Cent. III. hist. 28.*
Nobili Dano refert IDEM Cent. VI.
 cui cum inter fercula in clausa paro-
 che *felis* includeretur, nauseante stoma-
 cho sudore diffluens *felem* adesse divinavit,
 aperta paropsi de visoque *felis* capite ala-
 morrifera hospitis jocum compensavit.
 alio narrat *Henr. ab Heer obs. 29. p. 248.*
 cum loco lepore *alurus* pinguis arto-
 ti inclusus Mensæ illatus, imposito or-
 be frusto nondum manibus oreque liba-
 tione orbem & vicinas patinas convomit,
 mensa excedere coactus fuit. De alio
 prorumpente sudore & pallidâ facie
 clamavit: hic aliquo in loco latet *felis*,
 nisi ejecto *fele* restitui potuit *PARÆUS*
Chir. c. 34. & Tb. ERASTUS de Occult.
p. s. XXXIV. in Miscell. SMETII p. 101.
Philis Venetus tolerare non potuit cali-
centemque panem discindi. Tb. BAR- Panis Sciss.
Cent. III. hist. 28. Vir Consularis in
 Urbe

Capitis
Suilli.

Urbe Groeninga non sustinuit confu-
capitis Suilli mensæ illati sine animi
quo, nisi aure resectâ, quâ demtâ liber-
ex illo ipso capite comedere non de-
vit. *DEUSINGIUS in Exam. pulv. sect. III. p. 123.* qui & *ibidem* de alio
Tribuno, qui ne picturam *capitis suilli*
bellâ videre, nec ædes prætergredi pos-
ubi tale signum compareret suspensum

Disfidium
circa Res
inanima-
tas.

§. XIII. Quin & interdum rerum
matarum extremum *disfidium*. De
Britanniarum Rege, narrat *DIGBÆLLI*
atr. Sympath. p. CXXXIX. quod per
vitæ dies *strictum ensem* eo usque ave-
fuerit, ut ejusdem aspectu tantum non
pesceret aded, ut licet alia quavis occi-
nulli animi magnitudine cesserit, in
men seipsum vincere non potuerit.

Observatio

hic *Vratislavia* paucos ante annos
Urbicus, qui *vas ardentibus prunis* præ-
faciendis cibus in mensa tolerare non
tuit. *Sylv. RATTRAY de Sympath.*
quendam se novisse asserit, qui legen-
ctatum de Chylo & Chymo, animi de-
tentatus. Sic memorat *HOEFERUS*
cul. Med. L. I. c. 7. p. 43. de quodam
stria pollicem alterutrius manus tri-
habente, cui cognomen *der Sturys*
is vicini assidentis digitum in mano

servatum, die Feige / quamvis sub pileo
 mensa ipsi ostensus fuerit, etiam inscio,
 molestè tulit, ut sternutare coactus, san-
 guine etiam per nares erumpente non prius
 morit, quam manus illa miserum exagi-
 gatum è medio amoverit.

Hæc longa serie allata *Exempla* com-
 mant, non impossibile, quosdam non
 à *Cancrorum Esu* penitus abhorruis-
 se & ad eorum aspectum contremuisse.

XIV. *Causas* hujus naturalis & nunquam *Causæ hu-*
 utandi dissidii *SCALIG. Ex. CCLXXIV.* jus dissidii.

fatetur se nescire, imò neque scire

1.

scire, cum sapientia vera, nolle nimis
 scire; ut *IDEM ait EXERC. CCCVI. §. 29.*

manæ sapientiæ pars, quædam æquo a-
 nimo nescire velle. Ad causas occultas,

2.

plurimis aliis Authoribus referre co-
 nit *MARCELL. DONATVS L. VI. Hist.*

Mirab. c. 3. p. 621. Sunt qui ad *Astra-*
 nomiam referant, quæ prædominentur in

3.

quos *DEUSING. Exam. pulv. symp.*
p. 128. ridiculos judicat. *FORTUNIUS*

4.

in l. de his, qui diu viv. sine alim. L.
 neglecto communi Individualium

conditionum a sylo certis elementorum in
 conditionibus, variisq; corporum habi-

tionibus, ac temperamentorum manife-

stis prædicti effectus admirabi-

lis

lis causas & rationes quærit. *Quo*
nat Illustr. DIGBÆVS in tr. de Nat. Co
I. c. 38. Animantia, inquit, quorum
 peramenta ex contrariis & inter se pugnantibus qualitatibus consistunt, implacabilem sese odio prosequuntur, seque invicem in primo aspectu vitant, E. G. Spiritus, quem corpus ore suo exhalat, aliusve aliquis vapor ab ejusdem corpore emissus, si qualitate sua agno inimicâ imbuatur, fit ut ad primum aspectum fugiat & turbetur. *BRUYERUS*
L. I. de Re Cibar. c. 24. f. id nasci putat
pinione, quam habeant homines, quorum
 quæ oderint, mala sint aut in universum quantum ad eos attinet. Sic cum comæne felium dissidium recensuisset *SI-MONIS*
PAULI Medic. Regius & in Regia Hæc
Anat. Botan. & Chir. Prof. in de febr. m
S. XI. pag. 14. inquit: nullam etiam ab
 re possum causam, quàm Sulphur expulsum in coenaculum, & quidem clamor felis adeo nonnullis individuis (quibus san ob olfactoriorum nervorum parietum structuram sive temperiem sagacior est) ingratus odor sit, ut ferre nequeant imo Lipothymiis corripiantur, nisi in coenaculo foras ejiciantur.

Ob Picam
 tribus modis.

Non aberrasse videntur, inquit *ERAS-
 MVS apud SMETIUM Miscell. Medic. l. II.*

qui in *pica* gravidarum causas aver-
 sum referant, cum sanè multum possit.
 emens nausea alicujus cibi, per illud
 a malis humoribus procreata, à qua,
 aliis aliis causis, multa fortasse pro-
 datur, non propterea imperscrutabilia.
 vis hoc cognito ignotus nihilominus
 manet modus, quo propter ejusmodi
 ruptionem nauseans mulier odium ejus
 us qualitatem illa aut odorem refert,
 a suprimat, eodem *consente Erasto*. Ex
 vero Gravidarum *Pica* conciliari po-
 secetui aversio. Interdum mater præ-
 inhorruit conspecta aliqua re horri-
 vera tali, aut imaginaria: qua ratione
 dam abstinuit ab assis columbis, quod
 senem quendam excarnificatum ita
 vidisset, aut viso sanguine. *SAL-*
Gen. III. hist. 100. Sic Mater, dum
 gestaret, à fele maximè exterrita, ut
 lo linqui cœperit; ab eo pavore filia
 ina alias cordata post felibus abhor-
SMET. Miscell. p. 101. Et Jacobo Bri-
 Regi aversio à strictis gladiis, quod ma-
 Scotiæ ante Reginæ matris gravidæ
 Italum strictis gladiis transfoderent,
 Regina leviter consauciata, quæ, ut mi-
 incolumem servaret, sese in me-
 conjecerat. *DIGBÆUS Theatr. symp.*

2.

P. 139. Interdum mater gestationis tempore istiusmodi cibis nimis se ingurgitavit, nauseam foetui impressit, qua ratione febres quartanas longissimas quidam horrent ab iis cibis, qui ipsis ante morbum frequentiore usu febrim excitant.

3.

MUTH Cent. II. obs. 17. Et novi Invinum quendam à vino penitus abstemium, quae mater bibax gestationis tempore vinum plenis buccis crebro hausisset. Interdum denique tempore gravidationis à quibusdam cibis picæ vitio omnino abstinent, quod de & infantibus ista quoque impressio.

7. Ob Imaginationem.

Imaginationi denique Materna causarum aversionum assignant BENEDETUS SYLVATICUS Cent. II. consilium CONRAD. WECHTLERUS Cas. Maj. Leopoldi POLDI Persona Medicus in l. I. de Hom. Ortu diff. III. diff. 13. & l. II. de Hom. diff. XV. diff. 8. RODRIG. à CASTRO de Mulier. T. I. l. III. c. 11. p. 139. Quanta visus Imaginatio sit, præter alia exempla supra lib. I. c. II. adductum fuit ex Schenckio.

NB. Observatio mira de chelis cancerorum loco digitorum & pedum.

Homini loco digitorum Chelas cancerinas generatas fuisse. Idem approbabit plenius subsequens observatio. Vocatus XXII. Maj. 1665. à Generolo L. B. Joh. Christoph. ROSAUERMA Barone in Jeltsch & Schenckio.

Infans Chelis gammarinis
Loco pedum

Tab.

1705

Nat. 9

zendorfi

in Silecia



2.

p. ill
ni
fe
ho
fr
A
q
n
P
d
d
d
a

3.

7. Ob Ima-
ginatio.
nem.

il
C
C
Z
C
a
z
j
f

NB.

Observatio
mira de
chelis can-
cerorum le-
vo digito-
rum & pe-
dum.

Distrietus Episcopalis Cantensis Cæ-
Lorzendorffium ad curam sanitatis
 em instituendam, narrabatur, in eo
 ortulanam monstruosum partum edi-
 te dimidium annum. Quem cum,
 endum flagitasset, vidi & pedibus &
 us vitiosis à Natura aberrantè defœ-
 puellam aliquot mensium, corpore
 & vultu non inuenusto præditam.
 alis manibus aberant pollices; Indi-
 medio digito arctè connexi Annu-
 rursus cum minimis, ut viderentur
furca. In dextræ manus interstitio
 protuberantia quædam globo-
 alis non raro *cancrorum* forcipibus
 solet. *Pedes* omnibus carebant di-
 co illorum *pes* in plantæ medio in-
 varicatus *furcas* primum latiores,
 acutas cuspides desinentes exactis-
 eferabant *Forcipes cancrinos*. Mater
 se tempore gestationis in rivo in-
 magnitudine *cancrum* avido aspexis-
 quin & altero die eundem eo in-
 us reperisse, & ejus potiundi desi-
 grassse, capere tamen non potuisse.
 Tandem ut in specie de *Casæ* Causa aver-
 addam, quod illum plurimi ab- sionis *Casæ*
 Oswald. *GREMBS Arb. Hom. l. 1.* specialis,
 §. 18, statuit, in illis argui semina-

lem dispositionem nocui aliquid operari
 tem: *SCHOCKIUS* tamen Prof. Grauing
 gulari tract. de aversione Casei §. XV. p.
 in specie probabile id fieri asserit à la
 coagulati caseatione ex Nutricum
 gnantium uberibus hausta: quia enim
 ob novum fœtum conceptum coagula
 & stomachum lactentis offendit, fieri
 cenlet, ut per totum vitæ tempus polli
 seo, ceu lacte vehementius densato, ab
 reant. Cui sententiæ suffragatur *DIGES*
US de nat. Corp. Tr. l. c. 38. p. 436.

*Et hæc sufficiant de Gammarorum
 Dietetico.*

SECTIO II.

Usus Gammarorum Pharmaceuticus.

CAPUT I.

*De Remediis ex Cancro
 integris.*

§. I.

Vires can-
 crorum in
 Usu Medi-
 co.

C*ancri integri* cum sint temperam
 c. 3. ideoque refrigerant, humectant,
 rem sedant, ferocientes Spiritus

are in morbis calidis, uti *ex seq. capit. pa-*
it, cum fructu adhibentur. Testa tamen
scant vehementer propter principium
um, præcipuè incineratæ

Authores qui *Influentis stellarum Her-* Ex Influen-
animalia, mineralia subjiciunt, ii cum tiis.

ALERO *Isag. Mag. Med. c. VII. p. 165. Lu-*
ovisque Imperio adjudicant Gamma-
uv. unde hepar respiciant, illud hume-
& confortent ratione constellationis,
& præest hepati; & quia γ & δ jungi-
ob id phthificis & hecticis utiles, sicut
nes cibi γ ales & Lunatici. Quoad fa-
aritatatem crustatorum cum stellis fixis
ori signo ascribuntur, quod ut signum
mineum, aqueum, frigidum, humidum
pathicum pectori, pulmonibus, Costis,
, quorum affectibus quoque meden-
Oculi cancri, cancri ipsi, serpentes (unde
logia notanda δ . & serpentum) aliaque,
recenset SCHROEDER. Pharm. l. II.

P. 32.
 Alii qui *ex signatura vires expiscari ju-* Ex Signa-
and, cancos ipsos Pectoris formam repræ- tura.
ando, & cancosi tumoris iisdem mor-
specialissimè adjudicant; V. infra c. 4.
c. 8. S. 4. Oculi vero s. lapilli, quod
sua convexa cranium orbiculata dimi-
figura representent, affectibus capitis.

*v. cap. 3. §. 2. & Oculorum vitiis. id
Arcana etiam proprietate rabiei re
quibusdam morbis, ut de Rabie c. 7.
cetur. Specialior itaque Gammatoris
secundum morborum seriem melioris
gratia digestus ex sequentibus videntur
capitibus.*

**Adhiben-
tur cancri
crudi.**

§. II. Adhibentur ad usum medicum
*cancri vivi integri, vel cocti, vel eor
tem partes, putamina, oculi proprie, de
oculi improprii seu lapilli.*

*Cancri integri crudi contunduntur
vel simpliciter apponuntur, vel addit
rebus in Cataplasma rediguntur, vel
expressus internè potus & externè
admotus præscribitur.*

**Putamina
Couli.**

*Putamina crustæque ut pulverif
sint, vel blandè exsiccantur, vel in
rediguntur. De Oculis Cancris prop
dis & improprie seq. capite agetur.*

*Ex Cancris itaque tam Galenicis
Chymici sua parare norunt Remedia
quæ enim omnia ex Galenico fonte
non poterit, id ipsum ex Mari Chym
piscari non erubescendum, censent
Job. FABRO Chir. s. 2. c. 8. p. 69.*

**Præparata
ex cancris.
Aquæ,**

§. III. Parantur itaque ex Cancris
I. Aqua. *Aquam Cancrorum
POTER. Pb. l. 1. sect. 4. p. 47. rec.*

fluor. Gallis Escruisfes, Italis *Gambari*,
 NB. vel etiam calore cinerum integros
 mendo, eos bene lotos urinali vitreo in-
 dendo cum pileo rostrato sine additione
 terius Liquoris destillat. Qui ad *cancrum*
 habere volunt speciatiim XX. è Ho confe-
 m superimponunt, ut in transitu destilla-
 nis Spiritus Hnina vi imbuantur. V. in-
 de cancro morbo.

OVERCETAN. Aq. *Astacorum ad Am-*
specialem parat in Pharm. c. IX. p. 275.
Cancros aut gambaros, bulliant cum Aq.
per v. maj. in vase duplici accurate con-
per diem integrum, post destill. Δ sub-
, aqua reaffandenda ☉ & abstrahenda
& usui servanda ad Ambusta & Can-
um. Zimare in Antro Mag. T. II. f. 209.
tiorem reddit additione ☉ ex ☉ ex-
est.

Varie Aquæ Cancrorum composita ad Af-
pectoris, ad Ambusta, ad Cancrum in-
quentibus locis recensentur propriis.

QVA Cancrorum cum Chelidonia
ROLLIO in Basil. Chym. p. 285. decantata,
que ex Cancris & Chelidonio debito artifi-
& tempore præparanda. PETRÆVS
osolog. hermet. dissert. XXI. prolixius, quo-
modo conficienda describitur à TENZE-
IO in Exeg. Chymiatr. p. 669.

Rx. Succ. flor. & fol. *Chelidon. maj.*
no tempore collect. in MB. ad
clentem depurationem usq; dic
Succ. Cancror. fluv. ritè expressi ad
in B. destill. ad usum.

Eodem tempore pulverem confice tenuis-
simum è Cancro in clibano exsiccato, &
cerniculo succretum, ut tactum effugiat
Uusus ad oculos desperatè læsos eorumq;
vulnera. *Compositiorem aq. aliis addit.*
cap. 3. §. 5.

Decocta:

§. IV. 2. *Decoctum Astacorum* cum
parare docet *POTER. Pharm. l. I. sect. 1.*
ad modum decocti Lienis, eos contum-
do vinum generosum superfundendo, ad
digit. supereminet. eoque vase suo oper-
probè obturato ad calorem MB. donec
cocti, colatura aromatizanda *Cinamo-*

Quomodo præparandi Cancris & el-
ante decoctionem, *infra c. IV. §. 5.* ubi
decocta ad Phthisin, non minus ac *Deco-*
Vulneraria c. VIII. §. 9.

Juscula,
Ptisane.

3. *Juscula Medicata, Ptisane, Herod-*
& Lac è Cancris in phthisi saluberrima
media recensentur. *c. IV. §. 5.*

Syrupi.

4. *STRUPI è Cancris Refectivi.* *ibid.*
IV. §. 5.

Spiritus.

5. *SPIRITVS Cancrorum Exc. D.*
MICHAELIS in Rabie paratur ex *Cancris*
&c.

tempore captis, Δ aperto destill. & elicitus rectificandus, qui acui potest cum cinere calcinato in furno figuli & sale inde extracto.

Quinta Essentia Cancrorum describitur *Q. Essentia*
Petr. Job. FABRO in Myrothes. l. I. cap.

Habenda est maxima copia Cancrorum, qui Conchis suis optimè expurati sunt, caro verò eorum imponenda

in vitro vasi destillat. & destillanda levissimè. hæc aqua septies rectificanda est, antequam servetur, ☉ harum omnium destillata

calcinandum est, donec albescant. ex his cum aq. ononid. ☉ extra-

ctum purum, nitidum ab omni terrestri & vindicatum, quod liquori conjungen-

do. Potentius adhuc remedium, si ☉ volatile reddatur cum \mathcal{V} . quod fit di-

stillatione & cohobatione sæpius iterata \mathcal{V} in salem prædictum; sed enim tunc tem-

perat penetrandi summas acquirit vires, & tartaros omnes resolvit. Calculum re-

natum & vesicæ mirificè extrahit, & committit. Dysuriam, stranguriam, & omnem

urandi difficultatem cum Terebinth. Spir. mixtum hoc arcanum subitò sanat, oculi

caliginem depellit, & nebulas discutit. nebulas & cataractas guttatim in angu-

stulorum ter in die instillatum. Inter-

rius sumendum in iusculis assuetis, & appropriatis.

Oleum.

6. *OLEVM Cancrorum Loniceri ex cris* in oleo coctis, & expressis, ad veni hauriendum. *BRA de Remed. ad veni l. I. c. 3. p. 26. aliud ad dolorem hamor v. cap. VIII. §. 7.*

Lohoh.

7. *Lobo è Cancris. v. infra c. IV. §. 1.*

Tinctura.

8. *Tinctura ex Chelis Cancrorum.*

III. de Tinctura Oculor. Cancri.

Extractum.

9. *Extractum Carnis Astacorum.* Iuscula gelatinæ & succi carniū spec extracti quodammodo referant, acco & propriè extractum parari posset ex cris ad modum, quem *POTER. Ph. l. I. tenet in serpentum lumbricor. ranar. ctis, licet etenim viperar. vermium, addo & G. vis in tota earum substantia mersa sit, & per se satis efficax, ut superum videatur, aliam præparationis spec meditari; attamen quia magis magis præparatione attenuantur, exaltantur in nobiliorem formam adducuntur, etia ex iis parari poterunt, ea primò exsiccanda, vel urinæ indita cum fumi humiditatem abstrahendo, & post v. à pulvere aliquoties abstracto in Extramam redigenda.*

Pulveres.

10. *Pulveres Cancrorum variis sunt*

Quomodo veteres per unctionem para-
tad morsum canis rabidi. v. infra c. III.

POTER. Pharm. pag. 96. Cancros in olla
teata post panis extractionem exsiccat, &
te calore admodum miti & æquali, &
idendum ut ritè exsiccantur, cum aliàs
ravem nanciscantur odorem. Possent et-

Pulv. Cancror. parari ad eum modum,

ZWOELF. Pb. Ref. fol. 212. per abstra-
tionem humid. & cohobationem Pulv.
perinum parat, & è typhis Cervi, qui ambo
me crebris exprimentis tali modo parati
tilissimi inventi fuerunt.

II. Magisterium ex carne cancrorum,

Magiste-
rium.

modinstar Magist. vermium terr. cum Spi-
itu balsamico ex vegetabilium familia
ucto parare docet POTERIUS Pharm.
pag. 101.

Magister. è carne cancrorum instar mag.
caene Testudinum ex mente D. Petri &
CASTRO describetur infra c. IV. §. 5.

Magist. è testis cancrorum fit instar Magist.
Oculis ☉. de quo cap. II.

12. Sal cancrorum fluviatil. tam per inci-
nationem simpl. quam per extract. ex ci-
ribus Aqua fontana effusa describitur

Sal.

ROLFINCK. l. V. Chym. sect. I. artic. IV.
p. 313.

§. V.

Externa Re-
media.

§. V. *Externè præter simplicem can-
rum appositionem Cataplasmata parantur
varia, qualia infra recensentur, potissimum
ad Cæculi dolores. c. VI. §. 5.*

*Unguentum potabile rubrum cancerum
pro usu interno polychrestum describitur
infra c. VIII. §. 9.*

*Ungu. ad Ambusta parat TILEMANNUS
mat. Med. p. 119. caneros q. pl. concussos
mortario injiciendo in butyr. insulfuratum
feruefactum, & despumatum coq. donec
rubescat. Alia v. cap. VIII. §. 6.*

*Gargarismata ex canceris præcipuè ad
gingam. cap. VIII. §. 1.*

CAPUT II. De REMEDIIS ex Oculis & Lapillis Cancris.

§. I.

Remedia ex
Oculis pro-
priis Can-
crorum.

Oculi cancri dum considerantur, non
dum eos vel ut genuini sunt Oculi
ut formam Oculorum mentiuntur.

*Genuini Oculorum orbis in cancris rari-
di illi, cornei, nigri, quibus ad videndum
ntuntur, DEODATI l. 1. Pantb. Hyg. &
testimonio pulv. ad. zi. vel ðii. in vino
penti vel cerevisiæ haustu sumti, remedia*

gans eximium præbent, nec tam violentè
ut Barborum ova, quæ assumpta nimis
plenter purgant, de quibus *QUERCET.*
Polyb. s. III. c. 7. HORST. de Tuend.
Studios. l. I. cap. 6. Libav. l. IV. sing.

6. II. *Nobilioris tamen & crebrioris usus*
Lapilli Oculi cancri à figura dicti, de
Natura & origine superius *l. I. c. 14.*
dictum fuit. Videntur hi lapilli
Gammaris fluiat. esse concessi,
quod rariores in Italia, cum ibi cancri
frequenter; tum quod paucam
tam insigni remedio in scriptis & in
faciant mentionem. Adde Nautarum
& Piscatorum experientiam. Siqui-
dum *Clar. D. Job. Dan. MAJOREM*
in nova Chiloni Holsatorum Academia
suo meritisimo designatum Professore
Medic. Theoret. & Botan. adeoque mari
vicinissimum litteris urgerem, ex-
retur, num *canceris marinis* insint *Lapilli*
Gammaris nostris fluiatilibus, re-
dit pro sucto inter nos candore litteris
sime ad me datis: Post multiplex his
Locis examen (nunc enim plurimi Ham-
gum & in Holsatium afferuntur) atque
iteratum hâc de re cum Nautis collo-
um, Luna sive crescente sive decrescen-

Ex Lapillis
qui propriè
Gammaro-
rum fluiat.

te in Granciporris nullos haectenus lapilli
investigare potui.

Lapilli can-
crini mo-
ventur mo-
tu locali.

Lapillos cancrinos aceto asperso motu locali promoveri dixi, & in causam inquirendam supra l. I. c. 14. inf. WORMIUS Musculorum c. 10. f. 68. hujus motus in lapillo cancrino in Astroite causam assignat; moveri enim aceto impositos hinc inde ac si vivi essent quod acetum per poros lapidis se infundit & aërem illic conclusum premens, exitum moliente lapis trudatur ac
veatur.

Lapillorum
ortus ex
sententia
Paracelsi.

§. III. Unde credibile originem trahunt isti lapilli, supra quoque l. a. rationes junctæ fuerunt. Hic subjicienda Paracelsi verba ex L. de morb. Tartar. Oper. Tom. I. f. 300 qui materiam vocat horum lapillorum, quando
Wisset daß etliche Thiere sind / die von
ner Natur zu Steinen geböhren sind
Koch / der ist voller Steinen / sie sind
nicht Tartara, sondern Duelech, das
Mittel zwischen tartarum und Stein
besonder Genus vor sich. Also in
auch Steine wachsen / und in an
derselbigen Ursach merck also: Kein
nicht / es habe ein Hartz / so es nun
auswirfft / kömmt es für den Baum / und
gült sich von dem euffern Wind und

Sonnen: also ist nun kein Thier nicht / es
 ein Hartz auch in ihm / als wohl das
 hat; von dem Hartz wisset ein solchen
 and / daß denselbigen / so Stein ange-
 sind / von diesem Hartz werden / und
 materia prima allein Hartz ist / und ulti-
 materia Duelech. Die Ursach / das aus
 Resinis Stein werden / ist / daß dassel-
 Resina ein sonderes arcanum ist / in dem
 heimliches für andern aus ist / und also
 es gezeichnet anders den das corpus ist /
 es lieget / darbey mans sol erkennen.

NOTER. Ph. l. II. c. 7. p. 194. Lapillos qui
 in capite cancror. auv. sunt, reperiri tantum
 in anno afferit, mense Majo & Septem-
 bris temporibus quibus ipsi veterem cor-
 pora deponere consueverunt, eos molli-
 ter subrubro tecti gerunt in capite.

IV. *Lapides Canceri* refrigerant, sic
 abstergunt, discutunt, calculum at-
 que tartarum & sanguinem coagulatum
 auvunt; sic generatim eorum vires enar-

SCHROEDERUS Ph. l. V. class. 3. Tur-
 gemmæ convenire, quòd sub eadem
 constellatione, vult EZLERUS Isag.

Mag. c. VII. p. 166. Sunt, qui *Corallis*
 faciant, & ad eodem affectus, in
 illa adhibentur, conducere.

& JOHANNES HENNEMAN-
 NUS

Lapidum
 Cancro-
 rum Vires
 in genere.

Similes
 Turcoidi
 Corallis,

Præferuntur
Lapidi
Bezoartico.

*NUS Augustiss. Imper. Rudolphi Archi-
Medicus & Chymicus suo tempore famig-
simus, Conjugis mee Avus maternus, in
dito de Peste seu Idea Loimode tractat
Cancris Lapidi Bezoartico (quem tam
gem Gemmarum multi salutant) pra
re audet, quando inquit, in Id. Lom
36. Inter curativa Pestis sunt Oculi
quibus ego tantum, quantum Lapid
artico, & plus, tribuo. Nam talis
eos differentia, quod Lapis Bezoar in
caprae cujusdam reperitur: Oculi ver
cri in ventriculo Cancris. (rectè in ven
lo, non ut alii in capite; ventriculo
cum experientia ex Helmontio supra
14. adjudicati fuerunt.) Pergit, major
tamen vim in Cancro Lapis Cancris
quam Lapis Bezoar in Capra, quia in
generat nova putamina cutanea ven
exutis, imò generat nova membra,
in capra præstare non potest Bezoar.
pant multi experientiam, profuisse La
zoart. in peste, in variolis, in morbill
Ungaricis febribus; ego dico, exper
am testari etiam, talibus in morbis Be
ticum hunc Lapidem nihil profuisse
etiam rationes habet Physicas, cur
bus prodesse potuerit, & exemplum
mus in quodam Chymico Medico, q*

Lapidis Be-
zoartici vis
diminuta.

sat magno pondere sumsit ; sed cum
 actu, imò cum amissione vitæ suæ, quòd
 aliis alexipharmacis usus esset. *Hætte-
 Hennemannus*. Et *supra* de incertitudine
Lapidi Bezoartici l. I. c. 14 testes allegati fu-
 erunt, quibus calculum adjicit *Job. Bapt. SYL-
 VATICUS* in *de Lap. Bezoart. p. XCIII* plus
 scriptum fuisse, quàm experientia te-
 ribus præstet. Qui tanta de isto La-
 affirmant, illum venena omnia & mor-
 venenosos superare, *inquit SYLVAT. l. 4.*
 ferant ad id confirmandū experientiæ
 tempus, quibus eam fecerit, quibus
 usi fuerint, quibus tandem obser-
 experientiæ legibus negotium absol-
 ut, statimque vanam, infidam, incer-
 & mancam fuisse, is intelliget, qui e-
 veræ experientiæ leges sciverit ;
 quosdam eventus adduxerunt,
 & absolutam experientiam minimè
 stituentes : Ægrotantes plerosque sum-
 hoc Lapide sanitatem acquisivisse affir-
 ; sed an aliis simul usi fuerint medi-
 mentis, erat ut animadverterent ; quia
 non plus huic, quàm illi medicamento
 est assignandus. Et videtur imma-
 pretii, & raritas auctoritatem dedisse
 idem, quàm *Unicornu*, cui ut *Henneman-
 Lapidis Bezoartico* incerto rectè *Oculos*

Vis dimi-
nuta Uni-
cornu.

Cancris certos substituit, plures nostrorum
Cornu Cervi debito tempore incertorum
cornu præferunt, cum nostro secundum
Groenlandico piscem *Unicornu* detrahatur
tissimum, teste *Th. BARTHOL.* *Capitulum*
b. 4. quale Cranium cum Unicornu
piscis Amstelodami publicè expositu
dere contigit, & secundum *Baldum*
ABBATIUM de Viper. c. XXXI.
omnia cornigera animalia communem
cultatem habeant resistendi venenis
prætermittam, quæ laudatissimus *SILVIVS*
TICUS L. de Unicorn. pag. LXIII. referunt
cornu operationes exercere, quod ex
valdè, refrigeret & adstringat, & ex
inde necare, quod & faciat cervinum
nu, præcipuè *Mustum*, & cornua quæ
eandem habeant virtutem. *Idem de*
de Bezoartico asserit *HENNEMANNUS*
pag. XXXVI. Lapidis Bezoartico, inquit
tum tribuerunt etiam insignes Medicorum
lum pro unico pestis alexipharmacum
clamare non erubescant, cum experientia
& ratio vim illi non aliam tribuat,
quæ Unicornu, *Oculis Cancris*, aut aliis
cantibus ad venena humida intra corpora
hibenda, & si quid præstet, hic lapis ex
do resistit putredini, quia omnes *Lapides*
& terræ exiccandi facultate prædicantur.

S. V. Ex dictis patet, *Oculos Cancri* ob Siccant *O.*
 vim siccandi eximiam, prodesse adversus ve- culi cancr.
 gena humida; nobilior tamen adhuc ope-
 ratio ob facultatem balsamicam, quæ ipsis
 esse videtur ob Nutrimentum hybernum
 Sale centrali, de quo latius supra l. I. c. 19.
 quod confirmat non solum propriatum te-
 arum restauratio, & forcipum regenera-
 sed & in vulneribus internis glutinandis
 balsamica facultas.

IDEM HENNEMANN. l. a. pag. LXIII. 6. Corroborant.
 corruptionem pestilentem Infringen-
 & extinguendam præter succos refri-
 gantes acida facultate præditos, omnia
 etiam commendat, quæ aliqua insigni
 siccandi & corroborandi facultate prædi-
 unt citra alicujus vel rarefactionis vel
 condensationis excessum, ut sunt unicornu,
 Eboris, Margaritæ præpar. *Lapis Be-*
Oculi ☉. &c. dum itaque corroboran-
 facultatem addit, videtur aliquid plus &
 famici præter simplicem exiccandi vim
 in *Oculis Cancri* auget actio, quam Chy-
 precipitationem vocant, quando fer-
 tantium humorum aëstivatio figitur per
 rationem à siccitate *Oculor.* ☉, Marga-
 &c. de qua actione in usu oculorum in

Præcipis
 tant.

Febribus infra cap. V. §. 2. in pleuritide
§. 2. in ardore stomachi c. VI. §. 1.

Lapilli can-
 eri non
 sunt frigi-
 di.

§. VII. Cardanus lapides, qui in can-
 & Testudinibus & ejusmodi aliis gener-
 tur, putat immodico frigore concretos
 epotos igitur refrigerare. In hunc
 verit *SCALIG. Ex CXXV. negando*
des Renes hominum refrigerare & à frigi-
 concretos esse; quæ dissolvunt, inquit,
 narum corpora: quæ in lapidis ma-
 coiére, neutiquam iis refrigerandi
 facultatem, palam est: tenuium parti-
 esse illa omnia par est, quæ subeant
 duantque sese inter lapidis coagmen-
 portiunculas; aut non sine certo dere-
 nato calore molliant, ad renum refrig-
 tionem qui det lapides, neminem inven-

Scaligero posset succenturiatam non
 operam *adversus frigiditatem Oculorum*
eri, quod hi lapilli nil aliud sint, quam
 coagulatum facile solubile, unde iis
 que vis diuretica & incisoria; jam vero
 lia ad caloris gradus melius quam frigi-
 tis referenda esse, unanimis Doctio-
 consensus. Multo minus lapides cancri
 frigida & humida naturæ, ut vult *El-
 de metall. l. III. c. 34.*

§. VIII. *WORMIUS in Musca*

8. fol. 59. *Lapillorum* horum Virtutes se- Virtutes
 quentibus recenset verbis: Ex lapidibus his, Lapillorum
 in pulverem redactis dentifricium opti-
 mum, cum ♀ albo ulceribus pudendorum
 utiliter aspergitur, ad album mulierum flu-
 um, ad dolores colicos ex pituita, ad Epi-
 pſiam commendantur, urinam movent,
 in homine, quam in jumentis, ad festu-
 at pulverem aliaque, quæ oculis incide-
 ant eximenda, ejus vim sæpius sum exper-
 is. Quæ in compendium redegit *W O R-*
TIUS l. a. ea melioris ordinis gratia secundum
seriem latius seq. deducuntur capi-
 bus, in quibus videri poterit ad plurimos
 eosdem feliciter adhiberi morbos.

§. IX. Ad plurimos dico, non omnes, ne
 illis videar Panaceam aut Vanaceam. Plurimis
 conferunt
 merito suo extra veritatis experimenta- non tamen
 limites constituere. Addit mihi se foci- sunt Pana-
 SYLVESTER RATTRAY Scotus, cea.
 in adit. ad Sympath. pag. XXXIX. negat,
 unum universale medicamentum, cum non
 omnes morbi ab expulsionem fermenti mor-
 tifici eurentur: quidam enim morbi etiam
 depauperatione spirituum; quidam à fer-
 mento narcotico; quidam à conturbatione
 spirituum; quidam à fermento excoſante
 priantur. Interim non nego, inquit idem
 RATTRAY, quando fermenta plurimum

morborum in aliquo omnibus communi
 conveniunt, possunt ratione symboli uno
 eodemque medicamento superari: sic ex
lapidibus cancri fit diureticum, febrifugum
 vulnerarium optimum; nam isti morbi
 conveniunt in hoc, quod acorem habent
 præternaturalem spiritibus summè infero-
 sum ac molestum, qui actione sua in lapidibus
 cancrorum, eos dissolvere tentans, & in
 suam naturam convertere acorem amittit
 & dulcificatur ut videre est in dissolutione
 Corall. à spiritibus acidis: sed *iisdem lapidibus*
 quocunque modo præparata non acci-
 gunt fermentum Apoplecticum.

Vivis exi-
 mendi.

§. X. *Oculi Cancris*, qui ad usum medicum
 vocandi, ex vivis desumendi, qui adhuc ad
 cæruleum colorem vergunt, post coctio-
 nem etenim statim ex rubro dilutè palles-
 cunt, indicio, aquam salitam in coctione
 jam partem volatiliorem istorum *lapidum*
 attigisse & resolvisse, quod facillimo nego-
 tio dissolvantur; inde monente *POTER*
Pharm. l. II. p. 195. plerumque integri usur-
 pantur, & tantummodo triti & in pulverem
 redacti ad ʒß. ʒi. in doloribus nephriticis
 quos brevi sedatos vidimus, quamvis etiam
 dictos Lapidem in aceto destill. solvimus, et
 iam in succo Limonum, ut sic potentius vi-
 res suas exercent versus calculos, poterit
 etiam

Adhiben-
 tur erudi
 pulverisati.

de his Sal, Liquor, aut aliud simile

parari.

§. XI. De Calcinatione Ocalorum Cancri Calcinatio
 Ptogeticum Responsum ad Joseph. Quer- per Ignitio-
 anum edidit JACOBUS AUBERTI, quod nem rejici-
 tur.

gdun. 1576. impressum est. Sed rectius

idum Cancrorum calcinationem in rever-
 sio rejicit TENZEL Exeg. Chym. pag. 667.

od Superfluè laboretur sola lævigatione
 eandem intentionem sufficiente.

Alii menstrua varia adhibent ad solutio- Solutio.

Lapillorum ☉. quidam Sp. ⊕, quidam
 ex quibus admittis judice Tenzel. l. a.

abundus prætimendus sapor; jam

per deliq. factum, de quo experientia

dubitare, jam aceto utuntur non de-

llato, jam destillato, jam vini, jam hydro-

licis vinosi, jam succis acidis & in hoc

veniunt ut acris solutionem tentent,

autem diversa solutio, prout scilicet vel

hunc magis respexerunt morbum, vel ad

naturam, quibus utrisque Medicum,

entum oculum habeat, oportet.

HELMONT. de Litbias. c. VII. Rarissi- Preparatio
 Helmontia

ex hoc Cancrorum lapide colligi etiam

erarium dicit ac febrifugium, modò

olvatur in formam pristini lactis §. 32.

scendum enim, dissolvere Duelech in vi-

liquore tepido, non stomacho, non de-

mum vesicæ molesto, sic ut Duelech
 minuatur absque bullis & agitatione.
 Plenius *IDEM de Lithias. c. VII. §. 20.*
 mat, non conferre eos, nisi in succum
 steum, sive ens primum resoluti fuerint
 gloriatur §. 21. se lapides tales volatiles
 se absq; omni capite mortuo, ut in suc-
 lacteū redierint, absq; omni destillatione
 parativa, altholizoi factum, quod sonat
tho-oli-gesotten / hoc est, totum in oleo
 per ebullitionem conversum, idq; bene
 Alkabeft. Optandum, ut Helmontianus
 ste modus in tam frequenti calculo sonat
 strage vitanda notior esset, de quo tam
 dubitat *THOM. WILLISIUS in de Ferri-
 tat. c. IX. p. 63.* Scio, inquit, Chymicos
 rabilia venditare de Menstruo quodam
 versali, cujus afflatu unumquodque
 in principia seu Elementa primogenia
 limè resolvi possit, & licet Helmontianus
 arcanum hoc proprio labore eruisse
 & quotidie nunc Chymicæ Adepti in
 metam aspirent, tamen plurimos in hoc
 pere, non secus ac in lapide philosopho-
 spes & votum fefellerunt. *Ipse pag 64.*
 tur, se valde fuisse sollicitum de modo
 durior & strictior sit subjecti compage
 non nisi longo tempore menstruo cedat
 tequam dissolutio inchoetur, quomodo
 peritiva pramitti possent, quibus com-

Willisi.

prius laxari & nonnihil recludi queat; idem post varia experimenta casu quodam & ferè aliud agenti se præparationem venisse, corpora duriora in quovis menstruo facillè solubilia reddere, adeò, ut si quovis corrosivo, aut liquore acido, mente saltem leni calore corpora aperiantur in pulverem redacta, in quovis liquoris Tincturam immediatè deponant, ut nec ipsi citius in aqua communi dissolvantur.

Hoc artificio corallia, margaritas, & Chelas Cancrorum & Testacea præparari, ut eorum pulveres Tincturam totius concreti virtutes cuilibet menstruo statim impertiant, qua præparatione qualitas aliena subjecto introducatur, propria amittatur. Modum tamen rursus non aperit, sed sibi reservat. Quidam molantur, id fieri posse per calcinationem, per specula ustoria, hæc tamen id præparari nondum licuit.

XII. *Remedia ex Oculis Cancri* principi- Remedia ex
Oculis
Cancri.
Præparati.

1. *Oculi cancri præparati*, quando læsi post contusionem in marmore affusa varia intentione aqua appropriata præparantur, ad febres aqua card. benedicti, ad hæmorrhoides aqua chærefolii, ad calculum aqua petroselinii. *Oculi* \mathfrak{C} . *aq.* febrili præparati, hoc modo in febribus tam

apprime conveniunt, quàm specifica febris
 fuga ex Conchis, ex matre perlarum Stro-
 belbergeri, ex limacum & cochlearum
 stis Petr. à Castro, quæ jam non per violen-
 tam calcinationem ignis cum Crollio
 rantur, sed calcinatione potentiali fac-
 scil. decoct. in Acet. vel aq. communi,
 mucor & cortex impurus separetur, qui
 radendus, post in pulv. redigendus, & com-
 aq. card. bened. in marmore præparandus
 manente sic sale volatili.

Pulv. Ocu-
 lorū Cancrī
 Ⓞtur.

2. *Pulvis Oculorum Cancrī* Ⓞtur.
 ℞. Oculorum Cancr. præpar. ℥ii. pond.
 cucurbit. affunde

Aq. Acetos. ℥vi.

Sp. Ⓞ. ℥ii.

Statim ebullient & elevabuntur bu-
 quibus cesstantibus reponatur vas in
 per hor. aliquot, effundatur aqua per
 nationem, quæ erit insipida, in fundo re-
 rietur calx alba cum acore adstrictior
 acrimoniâ carens, In Ardore stomachi
 febribus cum vomitionibus.

Sal Oculo-
 rum cancri.

3. *SAL OCVLORVM Cancrī.* S
 bus menstruis parata parum à Magister
 substantia differre, ita nec viribus, nec
 refert SCROEDERVS. Pharm. l. III. cap.
 aliter tamen sentit TENZEL. qui Exes

Salia revera non esse Salia, quippe
 ex toto citra extractionem, impurita-
 duntaxat ablatis elaborentur, cum ☉
 bus extrahendus veniat. Itaque reli-
 que seu Solutione Oculorum Cancri, *Solutio.*
 Magisteriis convenientior Sal parari
 ex incineratione *Oculor. ☉.* & ex isto
 facta s. a. extractione pro diureti-
 vis vix tale Sal differret speciali
 ipsorum Cancrorum incinerati-
 Salis extractione. Tale *Sal Oculor. ☉.*
ROLL. in Basil. Chym.

ex *Sale Oculor. Cancri* per solu- *Crystall,*
 cum succo limon. aut acet. destill. *Oculi can-*
 parari *crystalli Ocul. ☉.* cum ☉ in fe. *ex sale.*
 assumendo *Sal. Oculor Cancri & ☉.*
 solve in ☩ destill. evaporet media pars,
 malis in frigido, utilissimi in
 in ore dissoluti.

4. *FLORES Oculorum ☉* parantur *Flores Ocu-*
NERO in Vere Chymic. p. 264. Quan- *lorum can-*
oculor. ☉. per ☩ cum Spir. ☉ *cri.*
 quidem, sed rursus aqua communi
 tur, humiditas decantatur, & cum
 remanentia dulcoratur, quæ
 in *MAGISTERIUM.* Decanta- *Magiste-*
 affunditur novis *Oculis ☉.* quod *rium,*
 potenter solvit, & magis quam



† secumque solutionem retinet;
 menstruum non amplius solvit, fil-
 Ol. seu Tin evaporatur, transit in *Oleum vel Tin-*
 ctura, *Oculorum cancri*; si vero hæc solutio
 cum Spir. ☉ fit, fit *Magisterium*
Spermatis ceti seu potius *Flores ceti*
 qui lento calore sunt siccandi.

Magiste- 5. *Magisterium Oculorum cancri*
 rium Ocu- tur ab UNZERO de *Nepbritid.* l.
 lor Canc. p. 182. quod cum illud viro cuidam
 Ejus Laus. nario, præmissis emollientibus,

Ab aliis in
 dubium
 vocatur-
 Rhenano exhibuisset, calculos bini-
 ros & acutos pisces majores, sed friabili-
 cum urina expulsos fuisse, quod si-
 dubia affirmare possit. Quod &
 l. II. pag. 264. & David. CRUSH l. II.
 Morb. c. 7. testimonium adducit.
 LING. Florileg. p. 9. c. 6. *Magisteria*
 ratis subtiliora putat; hodiernis tam-
 gisteriorum compositio non adeo
 quin potius in exilium ea è Republica
 determinare audeant: quorum testimo-
 in *Ampelograph.* pag. 632. adduxi,
 vix admittenda esse censet P. O. T. E.
Pharm. p. 103.

preparatio *Magisteriorum variis preparandis*
 Magisterii. *Magisterium Oculorum* ☉. jam delictum
 fuit. Communiter aliàs fit ex *Oculis*
 sol. & per ol. ☉ fit. Paratur ite-

Philosoph. striato. V. ROLFINKK.
Chym. sect. I. art. 4. c. 17. p. 169. cum

⊙. IDEM. l. V. f. 2. c. 40. p. 349. per
⊕, ut fiant magisteria resolubilia
offeri. ROLF. l. III. f. 1. art. 2. c. 3. p. 159.

etiam poterunt. Magisteria Oculor.
putracea, farinacea, plumosa, velut coa-

de quibus ROLFINKK. l. a. p. 348. Ⓞ

oder. l. III. Ph. c. 6. de coralliis, quæ tamen
magni æstimat TENZEL. Exeg. p. 736.

XIV. 6. SYRUPUS Oculor. Ⓞ. fieri pos. Syrupus.

modo, quo à Coralliis paratur à
DELFFERO Pharm. Reg. App. f. 2. cum

Ⓞ. resolubili Oculor. Ⓞ. aut: ℞. Ocul. Ⓞ.

solve Sp. ♀. in ebullitione cessabit
huic solutioni affunde sacchar. &

ad Syr. consistentiam. Notandum ta-
quòd Spiritus prius cum aq. appro-

per temperandus sit.

Tinctura Oculor. Ⓞ. ex Oculis Ⓞ. prius
illisi de Ferment. p. 64. modum præpa-

XV. 8. ESSENTIÆ Oculorum can- Essentiæ
cumferuntur variæ: OLAUS WOR- Oculorum
Mus. l. II. 8. f. 60. Essentiam s. Arca- Canc.

ex Oculis cancri parat pro ulcerosis & I. VVormia.

mirabile, renovans, purgans,
dificans omne quod contra naturam.

quodque per vulnus miro modo protru-

dens

dens & expellens; quod & *Anselm.* *de Gemm.* descripsit: Resolvuntur
 cum vini Ess. & spatio mensis unius
 post Δ e aperto 16. vicibus dll.
 dll. fecibus affundendo, demum
 vini Essentia sexies ab oleo extrahetur
 bando. \mathcal{R} . hujus arcani \mathcal{I} i. Theriac.
 Fumar. \mathcal{Z} . aliquot.

2. Paracelsi.

Essentia lapidum sic & Ocul. \mathcal{D} . *Paracelsi. T. I. Oper. p. 312. Traët. de m...*
t. 18. Das corpus signatum destr...
 und solvire. Destillire von ihm Essentia
 vini in das neunte mal / alsdann calere
 frischen Lapidem, und resolvire in der
 Essentia vini, so zergeht es als ein
 nem Wasser / das destillir / und was
 am Boden bleibt / das vermisch mit
 senz, und treibs so lang bis alles über
 men ist / alsdann ist das Corpus zer
 und magst sicher gebrauchen / du sollst
 quorem nicht scheiden von der Essentia
 dann sie ist besser darbey denn nicht
 sie hilfft penetriren / suchen / digerire
 greiffet schärffer in den Weinstein / und
 Tartari tertiore, und zerschmelze
 reibt ihn in mucilaginem.

1. D. Mi-
 chaëlis.

Excell. D. JOH. MICHAELIS. seq.
 præparat Essentiam Oculorum \mathcal{D} . \mathcal{R} .
 Ocul. \mathcal{D} per Spir. \mathcal{O} . aceto. temp

retortæ, abstrahit ac siccitatē, relictam
 ocul. ☉. siccum extrahit ☽, digerit,
 Alia *Essentia Oculorum cancri Exc.* 4. Rolfin-
 FINCKII. IV. Chym. s. 1. art. 2. c. 2. cki.
 R. Lapid. ☉. non coctos, sed quos vel
 deponunt sponte, vel ex iis enectis exi-
 tur, cœruleo colore præditorum pul-
 q. v. ☉☿. per deliq. liquefacti, dige-
 ore B. per 10. d. in phiola. Coagulen-
 in coctione & exhalatione, coagulato
 veris. affunde ☽. digestionē instituta ef-
 atur imprægnatus ☽, abstrahatur eva-
 ratione ad olei crassitiem. Convenit
 Ol. Ocul. ☉ *Hartm. in Prax. p. 277.*

XVI. 9. **OLEUM OCULORUM cancri** Olea Ocu-
 per *Deliquium.* lor. Canc.

Ocul. cancr. cum ☿. ex Ocul.
 ☿ vi. vocatur à *GRULLING. in Flo-*
 Chym. part. XXVI. c. 2. p. 415. Magiste-
 Ocul. Canc. Eodem modo describit
 CK. *Enchir. Dogm. c. XXIX. pag. 151.*

parant:

R. Ocul. ☉. pulv. ℥iij.

Lap. percar. ℥j.

Ol. ☿. per deliq. ℥vj.

in MB. 15. d. post materiam coagula

coagulato pulv. affunde ☽. q. s. dige-

tingatur, post ☽ abstrahere ad Olei

tiem.

Liquores.
Oculor.
Cancri.
Salas.

§. XVII. 10. Cum oleo per deliquium
conveniunt LIQVORES Oculorum Cancri
SALA in Ternar. Bezoartitor. c. XXI. p.
582. Liq. Ocul. ☿. vulnerarium parat:

Rx. Ocul. ☿. pulv. ℥jv.

Acet. vin. alb. odorif. ℥vj.
stent in magno vitro, f. infusio in MB. re-
tisper, donec acetum non amplius ebullit
colat. per inclinationem separetur, addit

Sacchar. pulv. ℥j.

Pulv. Dia☉is gr. XXX.

Tenzeli.

LIQVOR OCULORUM Cancri Nephriticorum
TENZELI in Exeg. pag. 667.

Rx. Oculor. ☿. tenuiss. pulv. ℥i℥.

Acet. destill. ol. ☿. alcoolifati ℥i℥.

m. in MB. digere aliquot septimanas, de-
pitulatum liquorem spatio 24. dierum
matraccio lento Δ coagula, inde tere in
verem tenuissimum. Denique Ψ dilata
ad Essentia Tincturae in modum, qui vel
beraliori dosi ad usum servetur, vel com-
in B. abstrahatur, donec liquor maneat
steriusculi saporis; vel denique ultimo
 Ψ digeratur, abstrahaturque fortiter in
neribus, donec fixum fiat volatile, id est
addita Salis Urinae volatili aliqua parte
sta, sine dubio facilius: sicubi Alcohol
fermentatum est cum virtute Lapidum
pius ante solutorum & coagulatorum.

solvendi hominis calculum adipiscitur
vulgarem.

*LIQUOR Nephriticus Rbumelij in Basil. Rbumell.
Chymica §. VIII. p. 10. sic paratur:*

Rx. Oculor. Cancr.

Lap. Judaic. Pumic.

Silic. Spongiæ

Lyncis Ætitis

Carpion. Crystallor.

Succin.

Corallor. aã. q. v.

de Spiritum Salis ad 4. digit. superre-
ment. digere, Spir. decanta, alium supra-
de tamdiu, donec nil amplius solvat,
ationes conjunge, per XX Spir. \ominus abs-
residuum in cella per deliq. transit in
na. Dos. g. 10. in calculo. *Convenit*

*Liq. nephritico Minerali Exc. D. Job.
ÆLIS, nec non cum Spir. nephritico
adii, qui infra c. VI. §. 4. describetur.*

*Liquorem ex Oculis cancr. descri-
REINECCER. Thes. Chym. l. III. p.*

*CONRAD. medull. destill. part. 1. p. 235.
IV. Syntagm. Arcan. Chym. T. I. l. 3. c.*

*SCHROEDER. Pharm. l. II. c. 66. nec non
D. Job. Laur. BAUSCHIUS Phys. Reip.*

*Præses Colleg. Curiosorum di-
in de Lapid. Ærite c. V. p. 58.*

Rx LIQUOR

Unzeri.

LIQVOR OCULOR. UNZERI de
phrit. l. II. p. 299.

Rx. Olei fellis terræ alcalizati corr. ʒij.
Liquor. Lync. Spongiæ. Judaic.
Oculor. ʒ. aã. ʒij.

mixta invicem circulentur per menses
post præbe de hoc liquore.

Zobeli.

LIQVOR LITHONTRIPTICUS Fri
*ZOBELII, Chymici insignis in Aula Ger
piana in Tartarol. mss. Sect. II. c. 16.*
ʒ. j. crud. pulv. admisce Lap. Judaic. Lync.
Spong. Ocul. ʒ. crystall. aa. ʒijß. rever
ra invicem per aliquot horas, ut fiant in
cretæ; inde cucurbitæ, affunde acet. de
q. s. digere per 4. septimanas, decanta
tum, filtra, abstrahe per NB. ad olefat
quæ rursus filtranda. Residuo ☉ nov
affundendum ☉, & procedendum rurs
ut fiat Ol. de hoc oleo in succo petros
succo cancror. exhibendum per sept
nam ad minimum bis.

Extracta
Oculor.
Canc.

§ XVIII. II. *Extracta Oculorum can*
sunt ipsorum Magisteria, de quorum
ne & præparatione **QUERCETAN**
Pharmacop. cap. XXXII. p. 519. ZIM
part. 2. Antr. Mag. pag. 195.

Amuleta.

§ XIX. Tandem Oculi cancri
TA exhibent ad Lippitudines Oculorum

§. 7. ad dentitionem facilitandam. c. III.
 & ad casum. c. VIII. §. 9.

CAPUT III.

CANCRO RUM Usus specialis in Affectibus supremæ corporis Regionis, CAPITIS scilicet Morbis.

Descenditis Remediis ex Cancris ipsis, eo- Usus Can-
 rumq; lapillis, specialior ipsorum usus crorum
 ingendus tam in morbis internis, quam specialibus.
 nis, qui à Cancris summo cum fructu
 atur. A Capite ad calcem descenden-
 Affectibus Capitis Cancrorum quasi
 a profugandis, hoc capite confide-

DOLOR CAPITIS, VIGILIÆ.

maros refrigerare & humectare superi- In dolore
 rum est, non minus ac Lapillos illorum Capitis &
 adam præcipitandi vapores frænare, vigiliis.
 in caput ascendentes. Quare in Do-
 Capitis egregium exhibent usum cum
 ne, tum externè, si iste provenierit à cau- Internè.
 lidâ, bitosâ, salinâ.

Re 2

Internè

Emulfiones Internè pro præcipitatione humorum
cum magisterio. storum acrium scitè *Magister. Ocul. Cancr.*

adjicitur *Emulfionibus*, qualis sequens:

℞. Amygdal. dulc. excorticat. ʒi

Semin. papav. alb.

4. frigid. major.

Lactuc. aa. ʒj.

cum Aq. Plantag.

papav. errat.

millefol. aa. ʒʒ.

fragor. ʒij.

Rosar. alb. ʒx.

F. Emulf. s. a. colat. per linteum factum
adde

Magister. Ocul. ʒ. ʒij.

Corall. ʒʒ.

Juleb. violac. ʒj. m.

Pilula.

Quin si cum dolore capitis *vigilia* conjungantur parantur *Pilula* ex

Laudan. opiat. gr. iij

Magister. Ocul. ʒ.

Margarit. aā. gr. iij. cum Symplic.

Viol.

Aut in forma pulveris pro dolore capitis.

Pulveris.

℞. Crystallor. miner. ʒ. (qui parantur
ex ʒ. per connubium ♀. Baccho, in
ebriatæ) gr. jv.

Magist. Cran. human.

Oculor. ʒ. aā. gr. viij. m. per

una dosi.

℞. Specific. cephal. Hartm. ex Cinna-
bar. ꝯ.

Ocul. ꝯ. præp. aā. ʒʒ.

ter externa Anodyna in dolore capitis ca- Externe.
do ab Exc. Dn. D. Job. Michaëlis Fac. Med.

Acad. Philurea Decano famigeratissimo, Succus ꝯ.

micosorum nostro seculo ferè Principe in-

mania, Amico meo, olim Praeceptore, co-

ditissimo, ex crebra experientia commen-

dat Succus ꝯ fluv. si misceatur ex contusis

expressus succus cum succo verbenæ

nam plantam in omni cephalalgia mirè

commendat FOREST. l. IX. obs. 52.) & lin-

is imbutis applicetur capiti & tempori-

non solum in dolore capitis simplici;

& in maligno & morbo Ungarico.

M Dn. D. Job. MICHAELIS in Colleg.

Heliano mss. tale Epithema compositum

ad Cephalalgiam:

Succ. ꝯ. rec. express. ʒʒʒ.

Aq. Betonic.

Chamom.

Sambuc.

Papav. rhæad. aā. ʒj.

Extract. verben. ʒi.

Pulv. Zedoar. ʒʒʒ. m. S. Umbschlag

zum Haupt.

Epithematis ex contusis Cancris

faciam, si inter contritionem aceto ro-

saceo irrigentur *Heur. PETRÆUS* No
Hermet. T. I. c. 1. §. 71. THEOPHRAST.
Vermib. c. XI. HARTMANN. Prax.
pag. 47. §. 1. & p. 48. §. 8. Job. Vincent.
CKIUS in Enchirid. Hermet. Dogmat.
p. 8. BURGGRAV. in vitali Philos. c. II.
Mart. RULANDUS Cent. I. cur. 73. post
 addit, assumendo \mathfrak{D} . viv. n. XX. Accet
 fac. \mathfrak{z} v. quod Epithema tepidè admom
 dum statim ab initio Curationis, qui
 quoque *Cent. I. cur. 22.* etiam absque
Succum ex \mathfrak{D} . vivis contusis linteo
 ptum supra frontem pro frontali adm
 & quoties siccescit, mutare jubet.

Linimen-
tum.

ALEXANDER Benedictus de
Morb. ad Cephalæam Linimentum depre
 cat paratum ex \mathfrak{D} . flav. coctis, tritis
 geratisque addito oleo cucurbit. vel
 ceo, & naribus apponere jubet, ut ol
 juvet.

Cataplasm

Pro dolore Capitis Cataplasma enarr
SCHENCKIUS de Graffenberg in m
Bibliotheca D. BEZÆ medici Argem
 communicatis, quod

Harmonia
Serp & \mathfrak{D} .

R. Senect. Angu. zii.

Milleped. non. præp. ziii. (sic &
lepedum ol. cujus deterig
tat in herbario German. H.
Held cranio inunctum dicio
phalæas curare)

Nidi Hirundin. ℥℞.

Ocul. ℥. ℥ii.

Sem. hyoscyam. parum, coq. Colat.
adde Ol. Lumbric. & F., Catapl.
pro temporibus.

Vigilias sedasse *succum* ℥. cum succo fo- Ad vigilias
 extra appositum experientia constat, succus ℥.
 & idem *succus* ℥. ob vim refrigera-
 toriam aq. refrigerantibus commixtus Ma-
 diacorum furores demulsiſſe viſus fuit,
 somno excitato. Mirandum itaque. J. B. Por-
 tam in *Phytogn. l. I. c. 16.* ſtatueret, *cancros,*
 quia ſunt vigilantia animalia, *cancri,* non
 minus ac *Luscinia* & *Alcyonia* vigilias af-
 ferre, cum contra ſomno alliciendo pro-
 ſumentur ſomniculoſa, cœu lepus, ſus, herina-
 ceus, uſus. Nemo unquam Practicorum
barbaticis caneros ad vigilias excitandas
 adhibuit, niſi quis dicat ex accident, evigi-
 lias excitaffe, ſi copiâ ingeſti coctionem tur-
 bantes, moleſtiſſima præcordiorum angu-
 ſtia ſomnos interruperint. *Signaturâ Lapi-*
canerini, dum Crani convexam partem.
 ſignant, *Doloribus capitis* adhibentur in-
 ternè & externè, non minus ac *Juglandes*
 capiti rotunditate externaque figura acce-
 dentes. Narrat *Cl. D. Petr. à CASTRO* ſæ-
 pius cum fructu in omni dolore capitis, ſive
 à calida, ſive à frigida cauſa, ſe adhibuiſſe.

Rr 4

COR.

corticem medium trunci arboris juglandi
contusum cum paucis sale, & ea quantitate
applicasse temporibus, quâ impleatur
dius cortex nucis, mirum in modum
tum fuisse capitis dolorem,eductis
humoribus per nares. v. Eund. in mss.
xi cap. de Cephalalg.

II. EPILEPSIA. SPAS- MUS.

In Epilepsia & spasm. Dum porro signatura Oculi ☉. Convexam partem repræsentant, præter
samicam vim & alexiteriam à sale cent
lapillis his inditam, ad frænandam
gnitatem virulentia Epileptica aliis
ficis jure optimo adjunguntur.

Apud COEL. AURELIANUM *Chronic*
passion l. 1. c. 4. ad Epilepsiam commen
tur veretrum seu marini seu *fluviatili*
sed eundem locum cum jure merito cor
ptum censeat *Job. RHODIUS Not. ad S*
bon. LARGUM c. XIV. p. 47. ut pro can
vel canis vel scinci vox substituenda sit
remedium prorsus hîc exulat.

Ex integra messe *Spicilegium* quasi quorundam
dam exhibendum quorundam *Pulverum*
Antiepilepticorum, quibus cum fructu
☉. admisti sunt.

TIL

TILEMANN. in de Mat. Medic. Pulve- Pulvis An-
seq. Antiepilepticam laudat, qui tiepilepti-
 C. C. præp. ʒvi. cus.
 Ocul. ʒ. præp. ʒii. **Tilemanni,**
 Osl. de cord. cerv. ʒiʒ.
 Troch. vip. ʒiv.
 Salis Scord.
 Cochlear.
 Card. benedict. aã. ʒi.
 Lap. Bezoart. Orient. ʒʒ.
 s. pretios. aã. ʒi.
 Margarit. pulv. ʒʒ.
 Semin. Lunar. ʒiv.
 Fol. ʘ. & ʘ. aã. n. vj. m.
 minoris efficaciam Excell. **GUERN. ROL-**
CKI de Rep. Medica meritissimi & nun- **Rolfiacki,**
 satis laudandi Senis Pulv. Antiepile-
 qui
 Magist. Ocul. ʒ.
 Margarit.
 Corall. cum Sp. ʘ. ʒ. aã. ʒi.
 Spec. Cordial. temperat. ʒi.
 Visc. querc.
 Succin. præp.
 Rasur. Ebor.
 Ungul. ale.
 C. C. philos. præp. aã. ʒiʒ.
 Rad. pœon. maris ʒv.
 Fol. ʘ n. ii.
 ʘ. n. v. m.

Vidholzi.

Dn. D. Job. VLRICUS WIDEHO

Physicus Kaufbayrensis in Suevia, fideli-
 lim itinerum, per Belgium, Galliam, &
 liam Achatē ante aliquot annos, paucis
 te obitum septimanis sequentes binos
 municavit secretos pulveres Antiepilep-
 magnarum virtutum, quorum
 Prior

Rx. Pulv. secundin. primum foetum

Lumbricor. terrestr. præp.

Talp. ust.

Cord. cerebr. hepat. Ciconiar.

Castor.

Pulv. sanguin. human.

Dentis hippotam.

Corn. & Ungulæ Alcis.

Stercor. Pavon.

Cord. Lupi

Sangu. dracon. aa. ℥j.

Carn. viperar. siccat.

Ocul. 5. aa. ℥j℞.

Lap. Carpion. qui in forma medi-
 næ super oculos carpion.
 um reperiuntur. ℥j.

Rad. pœon. signo Leon. mense
 collect. ℥℞.

Anchor.

Contraery.

Harmon.
 Serp. & can.

Visc. Corylin.

Flor. tiliæ

Anthon.

Rutæ aa. ʒj.

Opoponac. ʒij. m. dof. ʒj. pro adulto.

Cinnabar. nativ. ʒj.

ʒ. ʒj.

Lapid. specular. ʒiʒ.

Glossopetrar. melitens. ʒij.

Oculor. Cancr. præp. ʒj.

Lapid. Lazul. ʒj.

Magister. ʒ. ʒij. m. dof. a. ʒʒ. ad ʒj.

In Convulsione ab Inanitione pro specifi- In Convul-
 commendat Guil. RONDELET. in Meth. sione.

morb. c. XXXVII. p. 190. si exhibeatur

schillarum gibbarum, vel testudinum, vel

fluviatilium, vel marinorum, vel

præcipuè si præparentur eo modo,

solent in Pontificum cœna, de qua

parandi ratione supra l. II. c. 2. §. 4. di-

scussit.

Theophrast. PARACELSUS Oper. T. I. l. II. In chorea

morb. Amentium c. 3. f. 502. ad Choream S. Viti.

Naturalem, quæ Convulsionum spe-

commendat præter Aurum Potabi-

Materiam Gemmarum, Q. E. Mandra-

Q. E. Lolii, Ol. & Aq. Margaritarum,

Q. E.

Q. E. Opii. Q. E. Papaveris, etiam *Aqua*
Cancrorum, quamvis parandi modum
 eialem non subjungat.

III. RABIES. HYDRO- PHOBIA.

Ad Rabiem
 & Hydro-
 phobiam.

Præprimis *Cancri* specificum sunt a
 pharmacum ab omnibus Græcis & Ar
 bus Medicis decantatum, ad illam
 speciem, quæ *Hydrophobia* ab *Aqua* fu
 vocatur, ex rabidi canis morflu concita
 ubi tam internè quàm externè summo
 commendantur. An *Hydrophobia* verò

Ad Hydro-
 phobia ve-
 teribus co-
 gnita.

bus fuerit cognita, pluribus disputat
CURIAL. l. I. Var. Lect. c. 2. affirmat
Tom. III. conf. 61. hunc morbum
 notum fuisse, vel non observatum
 lis ætate, sed Celsum ejus curam primò
 tradidisse. Mirari hoc subit, inquit
 tijugæ & reconditæ Eruditionis promp
 rium *Job. RHODIVS Not. ad Scribon. L.*
c. CLXXI. pag. 257. hæc à Mercuriali
 Antiquitatis peritissimo prolata. Nam
 Epicharmus, qui Pythagoræ discipulus
 tero ante Stagiritem seculo, meminit
 morbi, teste *PLIN. l. XX. c. 9. & DIOSCOR.*
RID. Celso prior l. VIII. c. 2. describit
 hum, & c. 3. remedium ponit ex *D.* fluxu

na, quale adhuc in Italia celebratur,
 ni *fluv. ☉*, quod privata quadam vi
 ue efficax putant.

virtute conducant *Cancris Hydropho-* Qua virtute condu-
 ceptis, variè disputatur. *Æschiron Ga-* te condu-
 ceptor, (v. *GAL. l. XI. simpl. Med.* cant *canc.*
 debatur effectum ascribere vi exsic- in *Rabie.*
 storum cinerum, qui canum rabio- 1. Ob exsic-
 venenum absument, quam senten- cationem,

geniosa Disputatione defendere co-
 est **JOSEPHVS de AROMATARIIS,**
Venetorum nostro tempore Medicus.

alius Galeni Magister aliam red- 2. Quod
 tionem, quæ risum movit Galeno, aquaticum
 cancer sit *aquaticum animal*, ideoque animal.
 tanquam siccissimæ rei adversum.

B. PORTA *Phytogn. l. IV. c. II. Cru-* 3. Quod sit
 bus & moribus Animalium mede- cornutum,
 quod sint *Corvuta*: sic *Astacum* ha- animal.

giora, tenuiora, quam *Locustam*,
 duo longissima, *Squillas* è medio bi-
 ex duobus quatuor fiant, quare & ad
 frumenti grana aristas horrentia,
 nitentur *cornua ☉*. & præcipuè quæ
 oculos habent, ad morsus canum vale-

ERUSI *Isagog. Phys. Mag. Med. c. VII.* 4. Ex influ-
 cancos rabioso huic veneno resistere entia.

quod venenum canis rabiosi sit
 Mer-

Mercuriale, rectè ergo opponi illi reme-
um γ ale & Lunaticum, quale sint Cancro-

s Ipsa sub-
stantiæ pro-
prietas,

Sed nulla alia remedii è Cancris videtur
esse vis, quam ipsa substantiæ cancro-
prietas, inquit *LOEL. BISCIOLA*
Hor. succif. l. VI. c. II. ex sententia Galeni

Quæritur porro, quenam è *Crustrum*
debellandum hoc venenum in usum
benda sint, cum tam varia differenti-
Cancrorum fluviatil. & marinorum, præ-
aliam & aliam cum aquæ, tum aëris, & præ-
li vim & naturam, uti ex *AETII l. II. c. 1.*
& *GALEN. l. III. de aliment. fac. notat.*
LOYSIUS MUNDELLA Epist. IX. p. 120.

Qui cancri
adhibendi.
An marini.

CANCROS MARINOS præfert *BER-
l. XVIII. Medic. Univ. c. 16. & And. L.*
Disput. mss. de Gammaris § 9. improba-
pulares Medicos *Astacos. s. Gammaros*

in Officinis curare uri, ustosque cum
riaca vel thure & gentiana demorsis à
rabido offerri, frustra sanitatem pro-

Quia etiam
Sal & im-
mersio in
mare con-
venit.

tentes: non desumendi, inquit, *Galenus*
dulcium Aquarum, sed *marini*, quia
ipsam contra rabiem canum vim habet
inde hydrophobi in mare præcipitati
valefcant, ex mari itaque loco generati
& nutritionis virtus ad cancos de-
Hac ille. Ejus fulciendæ sententiæ ergo
duci possent, quæ Authores affirmant

usu in hoc morbo. *PLIN. l. II. c. 5.* jam suo tempore: imponuntur
 menta contra canis rabiosi venenum.

in poscæ in quâ sal cum pauca theriaca
 tum, laudat *HILDAN. Cent. III. obs. 98.*

arnem Serpentis cum sale communi de-
 nato conditam *Petr. Job. FABER in*

arg. special. sect. II. c. 8. qua ratione
 apud Batavos retulit, falsa cruda hæ-

riduo renovata, & ad morsum canis
 applicata omne auferri malum.

Bapt. HELMONT. in Idea Dement.
S. XLVIII. Et rabidorum præcipita-

mare creberrima multis in locis.
HELMONT. l. 4. § XLVII. pluribus descri-

mod propriis oculis viderit exemplum
 ad mare sito, Cataracta 4. leucis

davo distante, uti senex hydrophobus
 vinctus, cum pondere in pedibus

alligatus, à Nautis in mare præ-

atus est, mansit subter aquas ad spa-

miserere, quem post rursus bis sub-

erunt ad spatium salutationis Angeli-

rejecit muriam supino dorso, solutis

illis revixit, & rabie liberatus post Vie-

andavi sospes vixit. *Addit, affirmasse*
illam esse maris benedictionem,
ejusmodi rabiem extemplo sanaret.
Job. FABER Cbir. spec. sect. II. c. 8. p. 68.

idem

Harmon.
 canc. &
 serp.

Idem adstruit, solo Aquæ *marinæ* balneo
drophobos curari, rationem ponit,
mare abundet tali spiritu, qui incoagulat
 & infixus suas permeet aquas & inflet,
 cum quis vulnere infectus venenato
 proluatur aquis, Spiritum salis statim
 trare vulnus, & venenum ibi latitans
 facultate extinguere, imo & aliis manibus
 suis qualitatibus balsamum naturale
 partis à putredine conservare.

Aliis placet
 cancri
 fluxu

Alii Cancros magis extollunt *fluviorum*
ex mari descendentes, quales fortè speciosè
 Italiae ex Arno *Hetruriæ* fl. imo *alii* cancri
 quoscunque *fluviatiles*, etiam à mari
 motos, & *dulcium aquarum* assumunt. Quod
 etenim de salina facultate marinis *Cancris*
 concessa à mari, & de demersione in mare
 dictum fuit, id *alii* in dubium vocant
 thores: nam demersionem in mare
 aut parum opis attulisse observavit
PARÆUS *Cbir. l. XX. c. 14.* & cum eo
RANDUS POZETTUS *de Venen. tit. 1.*
Rab. Et cum hydrophobi non salvas tanquam
 sed & fluviatiles fontanasque aquas ab
 rent, ideoque perinde, an in Aqua dulci
 falsa fiat præfata submersio, sive, ut *Helmont.*
MONT. loquitur *Idea Amentis suffocatis*
 observatione **IDEM HELMONT.** con
 mat in *Dement. Id. S. XLIX. pag. 286.*

Immersio
 in mare in
 dubium
 vocata.

lignarii Antverp. is amens factus & Cum idem
 lacus in curru vinctus, solutis vi vincu. præstat im-
 stagnum se præcipitavit, ubi pro cada. mersio in-
 extractus, post 18. annis à rabie liber. stagnum.
 erit. Sic *CORN. CELSUS l. V. c. 27. §. 2.*
 in mare rabiosos, sed saltem in Pisci-
 non ante iis provisam, nec opinantes
 cere jubet, & si natandi scientiam non
 ant, modo mersos bibere pati, modo
 lere, si verò habent, interdum depri-
 ut inviti quoque aqua satientur: sic
 simul sitim & aquæ metum auferri.
BACCIUS de Therm. l. V. c. 2. f. 272. &
l. c. 24. f. 493. in defectu maris simpli-
 Aquam vel fluv. vel Lacum sufficere
 edit ex occulta proprietate, vel etiam
 muni aquæ natura tantam sævitiam
 pando. Qui aquas horrent, inquit
MONT. l. a. §. XLVIII. non mirum, per
 sanari, cum & quidam spectato sal-
 submersionis modo sanati fuerint. In
 tamen *JUL. PALMARIUS de Morsu*
abid. cap. III. pag. 279. submersionem
 marinam sive in stagnum improbat:
 ates, inquit, Galli mare fluviis præfe-
 quod hydrophobia correptis infelici-
 tuisse, præcautionis ergo profuisse,
 orum experientia compertum: conspe-
 que aqua, commoto in corpore ve-

meno celerius illud exsuscitari, quod
 rescere potuisset, opinatur.

Fluviatiles
 præferun-
 tur marinis.

Tutius *remedium à Cancris*, ex quibus
 dictum, plurimi *fluviatiles marinis* præ-
 runt. Veterum eò inclinât sententia
 his *PLIN. l. XXXII. c. 5.* Cinis *Cancro-*
prodest pavore potus periclitantibus
nis rabiosi moribus, minus tamen in
marini Cancri profunt, authore *Thra-*
Præter Plinium cancos fluviatiles cau-
rentes (qui *Molucci* vocantur, nota
VOSSIO de Idol. l. IV. c. 37. p. 1428.)
 in cinerem redactos pro specifico exto-
 remedio, *ARISTOT. l. IX. H. An. c. 5.*
SCOR. l. II. c. 10. & l. VI. c. 37. AET. l.
24. Paul. ÆGINET. l. V. c. 3. AVICE-
l. II. Tr. 2. c. 151. Cinerem *cancrorum*
 cum melle bibitum, commendat *C.*
DAN. in Art. parv. pag. CX. Cancros
GUAINER. de venen. c. XII. vocat genu-
 Bezoar veneni à cane. *Job. Bapt. COD-*
CHUS de Hydrophob. l. II. c. 5. p. 171. *Canc-*
fluviat. nomine intelligendos cense-
 vrs, qui nobis *Granchi* rotundo corpo-
 quamvis enim idem præstare possint
 ni, ut vult *Dioscor.* ii tamen inefficace
 bentur. Et *Pelops* *Cancros fluviat.* *mar-*
 præferebat, quòd animalia marina ob
 missionem *Salis* natura siccissima, haud-

exactam tueantur contra rabiem
 varietatem. Eo conspirat *ÆGINETA*
de Art. Med. litt. K. f. 368. Cancri
inquit, fluviatiles cancos siccitatis
 mentia multis nominibus post se relin-
 que, neque à cane rabioso demorsis quic-
 conducunt, sed saltem violentius a-
 contendunt. Fluviatiles sal-
 cancri proprietate totius substantiæ,
 quando præsentique remedio rabidi ca-
 oribus, si poteratur, succurrunt.

quidam præter marinos cancos et *Ani Gam-*
Gammaros fluviatiles excludunt. A- *mari fluv.*

MUNDELLA Ep. IX. ad Hieron.
 tor. scripta ad quæsitum, qui Cancri
 trophobiam sumendi sint, concludit,
 maximos cancos, nec Gammaros su-
 os; sed nullos alios, quam *♁* fluv. cum
 differant, & *ÆGINET. l. VII. ma-*
 expressè excludat.

fundit *Gammaros cum cancris HEL-* *Possunt ad-*
in Idea Demente §. LII. quando in- *hiberi Gam-*
Galenus pro rabie ante metum aqua- *mari fluv.*

obnatum, calcinatos gambaros vel
 propinavit per dies quadraginta.
 obijceret, non adhibendos *Gamma-*
 ros contra rabiem, *Helmontium in*
 scriptis non adeò versatum confu-

illi dabo restem Galenicorum ma-

ximè castra sequentem **JULIUM ALEXAN-**
DRINUM, Medicū Cæsareum altero
 præclarissimum, qui l. XV. Salubr. cap.
 presse ait, *Astacos seu Gammaros* fluvi-
 præstare, quod de *Cancris* prodiderit
 thores, contra sententiam **MATTHIOL-**
Diosc. f. 184. & 756. qui hallucinari
 Medicos putat, qui ad morsum canis
 loco Cancrorum non caudatorum
 ros assumant, similiter ac ad tabem
 rasium, cum Diosc. & Gal. experimen-
 de *Cancris* proprie sic dictis loquantur
 obstante hâc Matthioli censoriâ
Ambr. PARÆVS Chirurgorum facili-
 cept ad rabiem *Pulv. astacorum* fluvi-
 in vino dissolutum exhibet. Scitè quod
FELIX PLATERVS Tom. I. Prax. pag.
 differit, Galenus quidem, inquit, *cancrum*
 assumpsit veros, *cancrum marinum* & in
 juxta mare Monspeffuli repertum
 & nos forte nostrum *Astacum s. Gammaros*
 cum & ille venenis resistat, non mino-
 cessu sumere possumus. Si concederetur
cancros marinos ratione salinæ facili-
 rabiei mederi, sequeretur etiam, *Astacos*
marinos non minus salinos substitui posse
 cum ad rabiem valeant crustata potius
 tius substantiæ modo, quidni tam
 nostri seu *cancris* late sumti, quam *cancris*

dicti adhiberi poterunt, præcipuè
 posteriorum in Germaniæ fluviis nul-
 tur copia, sed teste *RONDELET. c. XIV*
fluv. frequenter inveniuntur in
 Sicilia, Herruria & universa Italia.

Tempore exhibendorum cancorum ad Tempus
exhibendi
canc. in ra-
bie.
 oportuè monet *J. G. VOSSIVS*
 ad rabiem tam ex alitibus. *l. III. bic.*

p. 1254. quam ex cancris l. IV. c. 37.

vano successu adhiberi, si jam rabies
 prodesse saltem ante hydrophobiam,

seri malum immedicabile, quamvis
 rarissimè incremento morbi à

medico divino beneficio sanen-
 dem asserit *HELMONT. in Idea De-*

L. I. Calx Gammarorum si non sta-
 detur, nil proficit, hinc & ejus

obsoletus mansit. Non minus ac ex
 Helmontiana confirmat *Grembs*

Hom. c. I. s. 4. §. 40. Quia vene-
 rabido cane in Duumviratu initio

inde homo intra 40. dies non fit ra-
 equare in principio *Lixivio* ☉. quod

ut deferri non potest, extinguitur.

GREMBS l. I. c. 7. th. 8. §. 30. Lixi-
 in principio rabiem curare dici-

quod ad caput Lixivium perve-
 nil enim eò vadit, quod non prius in-

cho fuit transmutatum; sed quia ra-

Adhiben-
tur in Ra-
bic.

Pro cibis.

Pro medi-
camentis
Internis.

Pulvis Dia-
carcinios
Æschrio-
nis.

bies circa splenem & stomachum (quod
duumviratum constituunt & concupi-
lis potestatis sedem) nidum suum ha-
Adhibentur cancri ad Rabiem tam
bis, quam pro medicamentis internis
externè.

Ad victus rationem pro cibis cancri
dat *Job. B. CODRONCHUS* l. II. *droph. c. 4. p. 157.* quos non ratione
festæ, sed arcanæ cujusdam facultatis
tum prodesse experientia comprobatur,
admittendos tamen præter
fluv. etiam Gammaros in vino primo
coctos, & ex *ORIBASIO* l. II. c. 5. p. *fluv.*
decoctum pro potu multo Aeneas
mixto,

Ex Remediis Internis præcipui sunt
res sive Antidoti è ☉ Diacarcinios
PLIN. l. XXXII. c. 5. simplicissimum
addendo *Cineri ☉. gentianam, ex*
vino, & si jam pavor occupaverit, *ex*
vino subactos deutorandos præcipio.

Commendatur ab Antiquis Pulvis
ÆSCHRIQNIS medicamentorum
rissimi concivis & Præceptoris *Galeri*
vivos cancos in patella rubri æris usi
nec pulverisari possent Luna 18 for-
sideris exortum, cum Sol Leonem
sus esset. De hoc exhibuit cochlear

cyatho aquæ & continuetur. *Galenus*
simpl. Vid. quoque *ZACUT. l. V. Prax.*
 18. f. 847. Ad cochlear. jv. progreditur
CENN. l. VI. t. 4. tr. 4. c. 9.

Pulvis Diacarcinios ASINII ex præscri- *Asinii.*
Galenii componitur, ex

Pulv. S. flav. ustor. ʒx.

rad. gentian. ʒvij.

thur. ʒj.

otidie ad ʒiij. ex aqua per spatium 40.

Pulverem quoque Diacarcinion DAMO-

ATES carmine descripsit, multo ante,

DIOSCORIDEM, *DIOSCORIDES* recensuit

l. c. 37. AETIUS item *l. VI. c. 24.* & ex

epiade GALEN. l. II. de Antidot. c. 11.

pulvere scilicet caneros flav. cum sar-

vit. vitis alb. cremat. ʒiij. gentian. ʒʒ.

meraci ʒvj. per quatrimum. V. Co-

de Hydroph. l. II. c. 5. p. 167. Mat-

l. II. c. 10. f. 184. Auctiorem. pulv. Dia-

arcinion exhibet *ALDROVANDUS* de Ex-

f. LXIX. &

Pulv. S. flav. ʒv.

rad. gentian. ʒʒ.

herb. rorismar. ʒj.

spodii ʒij.

Lap. Lazul. ʒij. m.

Aldrovan-
di.

Paræi.

Denique *PARÆUS l. XC. Chir. c. 14. f.*

Antidotum parat

℞. Rad. gentian. ʒij.

Pulv. astacor. fluv. in furno comb.
in pollinem. redactor. ʒiij.

Terr. Sigillat. ʒß.

m. dos. ʒj. dissolve in decocto *Astac.*
fluviat.Pulvis An-
tilystus
Palmarii
auctus.Celebris famæ *Pulvis Antilyssos* seu *con-*
rabiem inventus à Jacobo Sylvano *Do-*no de Pyrou, quo nullum animal, *et*
ejus usum adhibuit, etiam gravissimæ
morsum occubuisse ferunt, describitur*PALMARIO lib. de morb. Contag. & ab-*
*c. III. p. 277. & constat ex fol. rut. ver-*falv. min. plantag. fol. polypod. ab-
vulg. menth. artemis. melisophyll. *h-*hyperic. centaur. min. aã. m. j. siccata
veriscentur Dos. ʒi. ij. tribus horis *ant-*cibum cum duplo sacchari, modo nulla
pitis pars dentibus superior, ut nec alia
gidâ abluta fuerit. Cum hunc pulvereenarrasset *SCHROEDERUS Phys. Edi-*
*cos. celeberrimus in Pharmacop. 3ie Edi-**c. 77. addit: Efficacior fieret hic pulvis,*
*fluv. ustor. pulvis & pimpinella (quam*nator Henrici II. Gall. R. bona fide gra-
ter decumbens *Job. Fernelio pro max-**hy-*

phobiae arcano aperuit. **PALMAR.**

278.) adderentur.

demorsis rabidorum Canum succurrit **Aqua canc.**

A cancrorum s. Gambarorum fluviat.

TERII. cujus descriptio supra c. l. II. s. 2. **Spiritus**

data. **D. Job. MICHAELIS,** ut Chymi-

fic Practicus felicissimus, *Litt. Lipsiâ* ad

dati 17. Jun. 1663. attestatur, in morsu

rabidi nihil salubrius se invenisse,

Spir. ☉. rectificat. cum *Tinct. Bezo-*

aa. commistum & ad gutt. 50. 60. ex-

per aliquot dies, addito in simul

☉. calcinat. hac ratione nullis aliis

opus fuisse remediis. *Idem Cineres*

vel cum *Essent. Pimpinellæ,* vel cum

theriacali exhibuit: aut

Spirit. ☉.

Essent. Alysi (quæ herba hodie sit

Alysius, vide **CODRONCHUM. l. II.**

de Hydr. c. 5. p. 164.) *aa.* ʒij. m.

ad sanationem vulnerum à morsu

canis laudat **D. Laur. SCHOLZIUS**

ablutionem cum decoct. pulv.

☉.

Hieron. CAPIVACCHUS, recensente **CO-**

DRONCHO. l. II. c. 5. p. 152. Emplastrum

commendat, quod

Ciner. ☉. flav.

Allii

gentian.

Menth.

aristol. rot. aa. ʒij.

Ss 5

Bacc.

Extrema

decoct.

canc. Em-

plastrum

Codronchi.

Bacc. Laur. Bol. armen. aā.
& cum succo
f. Empl.

Valleriolæ. *VALLERIOLA lib. III. obs. 3. f. 133.*
vulnus apponi jubet seq. Empl. quod
℞. Pulv. ʒ. fl. ʒij.

Galban. sagapen.

Opopanac. aā. ʒß.

Euphorb. gentian.

Irid. Flor. Aristol. rot. aā. ʒij.

Ceræ q. f.

Terebinth, ʒij. m. pro. Empl.

Ad vulnera
capitis,

IV. VULNERA CAPITIS OCULORUM.

Vide de usu Gammarorum ad vulnera
capitis & oculorum infra de vulneribus in
re l. II. f. 2. cap. 8. §. 9.

Ad oculo-
rum Affe-
ctus,

V. OCULORUM Affectus.

Gammari, cancri, & eorum lapilli à
Oculorum, quam repræsentant, orbis
Oculi dicti, ad plurima Oculorum vitia
ducunt.

In Nycto-
lopiæ.

Quia *Cancris* noctu vagantur, & in
bris vident, ad *Nyctolopiam* commo-
tur à *PORTA l. V. Phytogn. c. 26. p. 37.*

Oculi seu lapilli ☉. *illapsa ex oculis exi-* Illapsa ocu-
 & ad hoc præstandum formam à Na- lis eximunt
 adepti, in eo quod in una parte parum
 altera parte rotundi, palpebrarum
 convexo & oculi globo egregiè se accom-
 modant. *PLATER. T. II. Prax. p. 289. Eo-*
vim propria confirmat experientia.
WORMIUS l. II. Mus. c. 8. lapillo-
 ☉. *vim, inquit, in pulvere oculis exi-*
 mendo sapius expertus sum; integer lapil-
 lulo inditur, ita ut à palpebra compre-
 ndatur, & cōpressa ejus pars oculi corpus
 ingat, conuexa palpebras, dein digito ex-
 palpebræ admoto circum rotatur
 nec locum affectum tangat, & secum,
 od incidemat, auferat, sic sine incommo-
 aut molestia per aliquod tempus in ocu-
 bita detineri potest.

Idem Oculi ☉. *collo adalligati pro Amu-* Amuletum
Lippitudines curant. PLIN. l. XXXII.
m. ZIMAR. Antro. Mag. Med. T. II. l. 4.

Ad Palpebrarum Hordeolum experimen- In Horde-
 forte nullibi Authorum adhuc obser- olo.
 tum significat D. *SPILENBERGER.* Observatio
Leutschb. in Hungaria, l. 18. Aug. 1663. ad
edatis. Fœmina, inquit, Leutschoviæ hor-
 dolo infestata illud quotidie decrescente,
 na cum nigris fœcibus intestini ex cancri
 caudâ

caudâ tetigit & inunxit, sic decrevit, & tandem prorsus evanuit.

In Ruptura
Pupille.

Ad Rupturam Pupillæ: aquam ex can-
sum Chelidonia descripsit *HARTMAN.*
Prax Chym. p. 99. & 109. FINCKIUS *En-*
rid, Dogmat. Hermet. c. VIII. p. 51. &
enarrata fuit. cap. 1. l. II. sect. 2. Hæc aqua
si debito tempore & artificio præparetur
oculos ad desperationem læsos virtuo-
sè restituere dicitur, & omnia vulnera
tio 24. hor. conglutinare, excepto nervo
vulnere; *CROLLIO teste Basil. Chym. p.*
cujus stupendæ vires partim ex chelido-
(de cujus mira vi in regeneratione hum-
ris aquei supra l. I. c. 21. dictum fuit) part-
à cancris & eorum vi balsamica dependet
quæ, ut crustas in cancro, sic Chelidonia
juncta humorem regenerat. Ob eorundem
cancrorum vim balsamicam non minus
Serpentum (de qua analogia lib. I. c. 19. 20.
Andr. KNOEFELIUS Serenis. Poloniarum
Archiater, ad Oculorum vulnera singulari
specificum præparavit ex Oculis S. & serpen-
tum exuviis, quod remedium Excell. Do-
Job. Michaelis maximè commendatur.

Harmen.
canc. eum
serpent.

Aqua o-
phthalmica
è canc.

COMES BURSCHIUS in Italia celeberrimus
Mantue Ducis Archiater aquam
S. ophthalmicam sequenti modo adhibet
R. Succo S. fluv. ℥iij.

Chelidon ʒij destill. per MB.
 ferueant super crocum metallor. do-
 tingatur tali modi parata caligines ocu-
 um arcet. Nam & crocum metallorum
 aq. foenicul suprafusa pro insigni re-
 medio ad amblyopiam, amaurosin & suffu-
 onem oculorum *QUERCETAN*. com-
 ndatur, & sub *Aq. Ophthalm.* *Querceta-*
 nomine vulgò circumfertur. *V. Eund.*
Pharmacop. Dogmat. c. IX. §. 16. p. 259. &
WENZEL. Exeg. Chymiatr. p. 640.
Compositiorem Aquam ex cancriis & Che-
lonia præparat MYSICHT. Arnam.
Chym. Sect. XIX. p. 296.

Cancror. fluuiat. ☉. & ♃. in 5.
n. XXXI.

Herb. Chelidon. tot. pro pondere ho-
 rum, contunde simul & adde.

Sem. foenic. contus. ʒj.

Fabar. marin. præparat.

Camphor. aā. ʒß.

Caryophyll.

Aloes Epatic.

Tutiæ præparat. aā. ʒij. m. & destill.

destillat. iterum affunde facibus tertia vice

petendo. Eandem *Mysichtianam Aq.*

WENZELIUS in mss. possedit, additis insi-

mul Rad. Consolid, major. ʒj. & Chamom.

ʒß.

Alia aqua. Non minoris efficaciz celebratur sequ

Aq. Ophthalmica secreta:

Rx. Succor. flor. Calth. Cichor.

Foenicul. Rut.

Valerian. Marrub.

Chelidon. *℞. fluv. aā. ℞.*

Harmon.
cane. cum
serpent,

Pulv. trochisc. è Viper. ℞℞.

Hepat. hirci n. ij.

Fellis Lepor.

Vulp.

Bovis

aā. n. j.

Sangvin murium

℞ij.

Cran. vulp. c. Oculis

n. iij.

Oculor. hirundin.

n. v.

Granor. Herb. Parid.

℞vj.

Flor. Anthos

Thymi.

Herb. Siler. mont.

Lign. sassafr.

aā. ℞j.

Omnia collecta vitro clauso in MB. dig
per 15. ρ. post destill. ex residuo ☉ calc
to cum phlegmate extrahe ☉, post liq
rem cum ☉ proprio rectifica.

Aqua o-
phthalmica
P. H. D.

*Aquam Ophthalmicam P. H. D. commo-
dat Exc. D. Job. Michaëlis in mss. ad Pra-
Hartman. quæ*

Rx. Rad. Chelidon. major.

Valerian. aā. ℞. j.

Herb. rut.

Siler. montan

Eufraf. aā. m. jy.

Flor. Calendul. Rosar.

Borrag. Consolid. reg. aã. m. iij.

Sem. Anis. Fœnic.

Levistic. aã. ℥ij.

Cancror. fluv. n. XV.

incide minutissimè, affunde Phle-

⊕.

Succ. Chelidon. aã. q. s.

per mensem, post destill. & ponatur

phor. ℥j. in XX. divide in 2. p. æq. in.

parte infunde Croc. metallor. ℥ij

per 2. menses, post filtra & serva, al-

cola reservetur usui.

Oculorum Dolores celebratur *Aqua* A. Ophthal

balmica à Job. VEREMUNDO RHU- mica Rhu-

LI in *Basilic. Chymic. S. XVI. pag. 15.* melii.

Collyrio:

⊕ alb. Tut. præparat.

Sacchar. H. aã. ℥ß. adde

Ag. Rosar. Fœnicul.

Chelidon. Eufraf.

è succo *⊕. fluv.*

è lachryma vitis

Album. ovor. aã. ℥j. m. & ad usum

serva.

aditur gutt. una sæpius oculis dolen-

dem *Externis Remediis Ophthalmi. Ungv.*

ci

cis annumeratur. Ungv. Ophthalmicum
ROLFINCKI in Collegio Therap. mss.

℞. Butyr. majal. insulf. ʒij.
Margarit. præparat.

Coral.
para
aã. gr.

Ocul. ℞ præparat.
Tutiæ præparat. gr. viij.
Camphor. gr. j.

Ad Aurium
Affectus.

VI. Ad Aurium Affectus

Cancrorum fluviat. succum cum fac
hordei ad Aurium vulnera extollit Z. J.
R A Antro. Mag. Med. part. II. p. 569.

Ad Den-
tium Affe-
ctus.

VII. Ad Dentium Affe- ctus.

Dentitionem, necessarium & sæpe le
puerorum malum, à cancris salutem sp
jubet Hygeia.

Litus ad
Dentitio-
nem facili-
tandam.

Testem advoco *Joachim. CAMERARIUM*
RIUM Reip. Norib. Medicum, qui in
Medico & Philos. p. LI. tit. Cyanus, cum
flor. Cyani minor. destill. extrahere
succum ex cancro vivo contuso, eo que
vas puerorum pro facilitanda dentitio-
illinendas.

Amuletum

Sunt & quidam Practicorum, qui
canc. de Collo suspensos Dentium proven

Statuant. **Dominicus LEO Pract.**
 I. l. 7. c. 10. ita fatur : suspensus
 cancrorum confert à proprietate in
 dentium ortu. Idem confirmat
CAMERAR. in *Hermete de Infant. Diata*
XXXIV. & XXXV. Rationem reddere
Job. Rudolph. CAMERAR. Cent.
 Memorab. §. 43. *Lapides Gammaridum,*
 appensi certo experimento dentitio-
 promovent & dolorem mitigant. As-
 enim vi magnetica Sal acutum,
 eotempore in sanguine ebullit, cujus
 corroduuntur, & calcinantur, ut
 comminuta & pulverisata post exci-
 Præter hanc causam juvant instat
 Amuletorum, quæ appenduntur & Amuleto-
 proprietate juvare creduntur, quæ si non rum vis
 unde,
 saltem apprehensione juvant, ut ait,
CAMERAR. T. I. Prax. p. 11. aut ut de *Amuletis*
IDEM loquitur : si non viribus
 cur, saltem quia, dum spem bonam
 usu mulier concipit, animum ad-
 juvare possunt. Cum tamen Infanti-
 non competat ista imaginatio. Aliæ
 Amuletorum causæ recensentur à *Balduino*
SEO Ep. 22. p. 75. qui dicit, *Amuleta*
 habere 1. nonnulla à cœlesti siderum in-
 put in gemmis plerisque. 2. ex similitu-
 analogiam possidere ad certum ali-

Tc quod

quod membrum corporis: quia omne
 suum confortat: sic oculus mustela:
 tus dicitur à fascinatione Oculos libere
 sic quia salinae naturae dentes, Sal con-
 tum in Ocul. canc. dentibus confortat
 quaedam ab ipsius animalis, unde ve-
 insita quaedam natura facultatem tale
 rita esse, quam vim contingat motu
 hanc, modo in illas corporis particula
 fundi: qua ratione ad spasmum gestam
 nulum ex unguia Onagri; cui tamen
 à CASTRO ob mirabilem effectum
 smo (in mss. Prax. cap. de Convuls.)
 rum anulum praefert *Fransbaca* dicta
 Electro paratum, nimirum ex ☉ p.
 & ♀. p. iij. eo ab hoc affectu pra-
 credunt. Sic BARTHOLINI
 ad Epilepsiam Cent. IV. hist. 69. com-
 ratum ex sambuco in salice prognato
 IDEM HARTM. in Prax. Chym. &
 CHOV. Cent. IV. cur. 60. comment
 ipsemet in Praxi non raro utilem
 opem expertus sum. Plura de vero
 torum Naturaliura (non sigillorum
 bus *infra c. ult.*) usu v. SENNERT.
 & Diff. Gal. & Chym. cap. XVIII. p.
 DOERING. l. I. de Medicin. c. 7. p. 107.

Dentes à
 corruptio-
 ne praeser-
 vant.

Cum ergo Oculi ☉ salina congre-
 Dentibus conveniant, confortando

præservant, & vi balsamica putredinem gingivarum corruptionem arcent. Tabacinum, quod diversimodè præparat præscribit *NEANDER* in *Tabacolog.*

L. XXXIII. seq. cum pulvere oculorum, aut etiam cinere testarum, ad dentes detur ut utilissimè adhibetur. Ut muricinis dentifricium est; sic ad foetidos &

fos dentes utimur *Cinere* ☉ inquit *ROLFINCK.* *seq.*

L. XXXII. c. 7. Exc. Pulvere dentifricio:

Oculor. ☉. præparat.

Corall. alb.

C. c. ust. aã. ʒß.

Off. sepia

Lapid. Pumic. aã. ʒj.

Rad. Ireos

Cyper. aã. ʒij.

Mandibul. lucii ʒß.

Mastich.

Gallia moschat. aã. ʒj. m. pro Pulv.

laude caret *Exc. D. KNOEFELII denti.* *Kaefelii*

quod

Corall. alb.

rubr. aã. ʒj.

Rad. Ireos Flor. ʒß.

Ocul. ☉.

¶ri

Malicorii aã. ʒj.

T t a

Pul.

Pulv. dentifricius
Rolf.

Pulveris. singula seorsim, cribrentur,
F. Pulv. qui albificat dentes, si affricetur

CAPUT IV.
GAMMARORUM
Cancrorum Usus Specialis
Morbis Mediæ Corporis
gionis, & quidem in Mor-
bis Pectoris.

Hactenus Gammari, quem usum pro
in suprema Corporis regione rec
fuerunt: nunc ulterius progrediendos
eorum Usum in Mediæ Corporis Reg
effectibus, tam Pectoris, quam Cordis
prioribus hoc Capite, de posteriorib.
scil. morbis, seq.

In Angina.

I. In ANGINA.

Vide infra cap. VIII. tit. Inflammatione

II. In PLEURITIDE

In pleuriti-
de.

Peculiarem precipitandi furias et
sanguinis vim habent Oculi S. de qua
pitandi actione paulo post plura adde
Utilissime itaque in Pleuritide iidem

adhibentur. *WILLIS. in erudito de*
opere c. XI. p. 133. Pleuritidis causam
 constituit, quando cruor recrementis adu-
 non nihil saturatus, adeoque turgescens,
 materies secerni debebat, propter pe-
 rem labem in pleuram transferatur, ,
 que defixa sibi sanguinem adscitum
 lari, ideoque in circuitu sisti & statim
 vasari cogat: præcipit itaque adhi-
 remedia ejusmodi, quæ sanguinis
 alationem impediunt, aut inter coagu-
 m dissolvant, qualia sint, quæ sale vo-
 aut alcoholisato plurimum abundant,
 Spiritus Fuliginis, sanguinis, C. C.

☐ Pulvis è Chelis aut Oculis ☽. è
 Aprugno. Et hac de causa famosio-
 Pulveribus Antipleuriticis tum pro-
 im præcipitandi, tum sanguinem coa-
 gum dissolvendi adjunguntur Oculi ☽.
 sequentibus patet.

ARNISÆUS Regis Daniæ Chri-Pulv. Anti-
 IV. Archiater in *Pleuritide* cum fru-pleuriticus.
 usus est pulvere: Arnisæi.

Terebinth. præp. ut pulveris.

Pulv. Haly recenter dispens. aã. ʒß.

Flor. papav. errat. Tussilag.

Enul. aã. p. j.

Herb. heder. terrestr.

pulmonar. Æthiop. aã. p. ij.

Sem. Card. Benedict.

Mariæ

Pastinac. aã. ʒj.

Spec. Diapras. Diapentid.
de Liquirit. de Tragac. aã. ʒij.

Flor. ♀. ʒij.

Benzoin. ʒj.

Scob. dent. apri

Ocul. ʒ. aã. ʒß.

Priap. Taur. ʒiß.

Astragal. Lepor. ʒij.

Maxill. Lucii pisc. ʒß.

Sem. 4. frig. maj. aã. ʒij. m. pro pul

Schalleri.

Celebratur non minus D. SCHALLER

Pulv. Antipleuriticus :

℞. Oculor. canc. preparat. ʒj.

Lucii recent. exemtor. & torrefac

Mandibul. lucii pisc.

Rasur. dent. apri aã. ʒij.

Lap. percar. præparat.

Talorl. lepor.

Sem. Card. bened.

mariaë

Artemis. aã. ʒj. m. pro pul

Exe. D. MARCUS BANZERUS Decan

Banzeri.

Med. Wittenbergens. Pleuriticis ad

Pulv. qui

Dentis apri ꝑb.
 Rad. bardan. sem. card. marie
 Lign. visc. q. aā ʒij.
 flor. papav. errat. ʒb.
 Thur. elect ʒj.
 Oculor. canc. præparat. ʒb.
 Lapid. percar. ʒij.
 Croc. ʒb.
 Sal. Card. bened. ʒj. m.
Ludovic. GANSIUS. in Corallor. Histor.
 p. 139. Pulverem parat antipleuritica
 Magist. Margaritar.
 Corall. rubr. aā. ʒj.
 Oculor. canc.
 Mandibul. lucii pisc. aā. ʒij. m.
aliam alii parant. Pulverem ex Cortic.
 allanar.
 Corall. rubr. aā. ʒj.
 Oculor. canc.
 Mandib. Lucii pisc.
 Dentis Apri. aā. ʒb.
 Sacchar. albiss. ʒij. m.

III. In EMPYEMATE.

Empyicis, qui ob ulcus in thorace pus ex
ant, si falsus humor sit & biliosus, non
enim est dare pectines, Buccina, Astacos
Mag. Sidas s. Locustas, notante ALEX.

In Empyemate.

TRALLIANO Justiniani Imperat. *Archiepiscopi*
l. VII. c. 2. Humorū nempe acrimonia
 temperant, & consolidationem vi
 mica promovent. *Sic & CARDAN. l. II.*
Sanit. tuend. c. 57. Decoct. ex *Cbelis &*
dis crudis cortice exutis in aqua hordei
pyemati cum febre validâ cum saccharo
 rimum conferre Author est.

IV. In TUSSI.

In Tussi.

Vehementer *tusfientibus* aquam hordei
 cum \mathfrak{D} . præcipit **AVICEN.** *l. III. can. fen.*
17. 3. c. 3. Similiter caneros in vino mace
 tos, ac deinde tostos superinsperso
 tusfientibus præscribit **DIOSCOR.** *l. II.*
rabit. c. 32. si vera est emendatio *Job.*
bani reponentis pro κρηνωτοι καρηνωτοι.
 dam ad *Tusfim* seq. utuntur remedio:

\mathfrak{R} . Oxymel. scyllitic. \mathfrak{z} j.

Lohoh. de Caulib. \mathfrak{z} ℞.

Fac. aron.

Ireos Flor. aâ. \mathfrak{z} ℞.

Ocul \mathfrak{D} . præparat. \mathfrak{z} i.

Ol. anis. gatt. \mathfrak{v} . m.

In Phthisi
& Hectici.

V. In Phthisi & Hectica febre.

Præprimis ad *Phthisin* & corporis

tionem à calore hectico ferè uno ore de-
 dicantur cancri, ut istam extenuatio-
 notius corporis ab ulcere pulmonum,
 lenta febre factam persanent, Dum-
 non sit perfecta phthisis, plurimum eos
 esse docet DIOSCOR. l. II. c. II. de Mat.
 l. II. Parabil. c. 39. Cancrì, inquit,
 cocti & ex jure suo comesti phthi-
 solunt, quæ confirmat PLIN. l. XXXII.
 Cancrì fluv. ex jure sumti phthificis
 esse traduntur. Idem confirmat AE-
 l. II. tetrabibl. 4. c. 67. Cancros mari-
 pari numero (quod superstitiosum
 magicum, numero Deus impare gau-
 gustos vel aridos tritos & baccas lau-
 ritas adjuncto melle, atque adipe an-
 aã. permixta, in cibo aut potu labo-
 phthifico dato mire prodesse asserit.
 RCELLUS Empiricus de Medicament,
 VI. Ex Recentioribus testem se sistit
 DELET. l. I. de Piscib. Marin. c. 1.
 emaciatos, inquit, & pene marcore
 quos squillarum vel cancrorum usu pri-
 sanitati restituerim, nihil attinet re-
 re: sic & ZACUT. Prax. Hist. l. II. c. 10.
 ob firmum nutrimentum cancror.
 sum & usum maximè suadet Phthi-
 Profunt ergo cancri tam pro alimentis,
 medicamentis à Phthificis assumti.

Pro alimen- Sunt quidam qui *cancrorum comestio-*
tis Phthi- *in Phthisi* improbent. non minus ac
is conve- *learum*: de quibus *DONATUS* ab *Al-*
niunt canc. *l. III. de Febr. c. 8. p. 566.*

Obiectio
Altomari.

Quidam, *inquit*, nostræ tempestat
 dici, nescio quâ ratione seu Authorita
 ti, stillatitium cochlearum (& *cancro-*
 liquorem hecticâ ægrotantibus præ
 putantes, eos cum refrigeratione quâ
 valenter reficere; verum cum hoc & a
 ne alienum sit, & Galeno pugnet, om
 ab eo abstinendum esse consulo. Nam
 acervatim reficere possint, maxime qu
 triant, si conficiantur, in corporibus
 quæ refici magis egent, talia nutrime
 quæ concoctu difficilia sunt, non co
 tunt, utpote quibus concoquendi
 sit facilitas,

Respond.
 licet diffi-
 culter co-
 quantur, so-
 lidum præ-
 stant nutri-
 mentum.

Ad hanc *Altomari* objectionem re-
 dendum: concessum supra, difficilior
 dem esse concoctionis *Crustacea*; sed
 tales nactæ in stomacho vires, ut is
 quere valeat, multum solidi præsta
 trimenti; quin & diversa præparati
 cilitari posse concoctionem. Non
 cibi facilioris coctionis optimi sunt.
STANTINUS Montis Casinensis *de*
de Virtute simplic. c. XVI. facile co-
 puntur, ait, in stomacho cibi nimium

& qui convertibilis sunt substantiæ.
 sane quod primum nascentibus nobis
 pura benigna tribuit, & omnium edu-
 um optimum, teste *G A L E N. l. III. de*
fac. c. 15. facile corrumpitur: nam no-
ORIBASIO l. IV. Synops. c. 18. in iis qui
 do sunt ventriculo, acescit; in iis qui ca-
 in nidorem transit. Ova adeo com-
 dat *PLIN. l. XXIX. c. 3.* quod nullus sit
 qui in agitudine plus alat, neque
 et, simulque vim potus & cibi habeat;
 tamen sola stomachi biliosi culpa ob-
 antiam *εὐμστῆς ἑλητοι* facile corrup-
 tur, unde in Febribus Tertianis pleris-
 medicis suspecta sunt. Quæ facile con-
 untur, inquit *ATHEN. l. III. Dipnos.*
 in ventriculo (igneo scilicet & pra-
 humoribus oppleto) parvo negotio
 untur, quod tenera sint ac statim
 vantur. Quare *ORIBASIUS l. II. Col-*
c. 53. ea quæ duram habent carnem,
 grius concoquantur, quia tamen diffi-
 corrumpantur, talibus exhiberi man-
 quibus cibi in ventriculo ob prava
 mores vitiantur. Ergo & *canceri nostri*
 cum Cochleis licet difficilius coquan-
 tamen solidius dabunt Nutrimentum,
 do observetur aureum illud: *NE QUID*
PERNICIOSISSIMUM enim quidem in
 omni

omni vita, quod nimium, præcipuè ta
 corpori, inquit *PLIN. lib. II. c. 54.* non
 nus ac *CICERO in Orator. cap. XXII.*
 feus cuique modus, tamen magis offen
 nimium, quam parum.

Disting. in-
 ter Hecti-
 cam inci-
 pientem &
 confirma-
 tam.

Considerandus quoque *status morbi*
 phthisis sit plane confirmata, & æger
 debilis, tunc observanda Regula
SI I. II. de Re Medic. c. 18. Imbecillibus
 minibus rebus infirmis opus est
 diocriter firmos media materia optima
 stinet, robustis apta validissima. *GREG.*
HORSTIUS dec. I. quest. 10. p. 39 seq.
 hanc decidit controversiam: In Hectica
 bri phthisi annexæ duplex requiritur
 pro diversitate temporis, quatenus
 aut est incipiens, aut confirmata. In
 piente victus requiritur crassior & di
 nioris nutritionis, etiamsi difficiliter con
 quatur: quia tum temporis calor nat
 adhuc fortior est, cujus beneficio
 mentum crassius alteratur, & in ab
 locum copiosè restituitur, tunc commo
 simè nervosæ partes animalium, ut &
Cancrorum præscribitur, utpote quæ
 tantum diutissimè nutrit, succum alime
 lem crassum subministrando, sed & si
 ri occultaque vi hecticis saluberrima
 Quod si confirmata fuerit *Hectica*, adeo

nativus omnis coctionis author, valde
 abstinendum ab his, quæ difficulter
 coquuntur, & loco alimentorum ex
Remedia ex Cancris desumpta potius
 accunt: his namque pro esu phasianor-
 ularum caro Italis ab effectu fasano di-
 quasi fà sano, magis proderit quam can-
 um.

Quare & qua de causa *Hæticis & Phthisi*. Quare con-
 veniant *Cancris*, ulterius inquiren-
 veniant &
Hæticis.

Dictum præcedentibus fuit, quod
 esse juvent in affectibus pectoris à ta-
 quod solidius præbeant nutrimentum.
 attestatur *CARDAN. in Consil. de diffi-*
spirand. (quod scripsit *Johani Archie-*
po S. Andrea in Scotia) p. 396. *Cancro-*
 genera, inquit, in moderata quantitate
 untur, etiam si ex aquis dulcibus, ut
maris, Cancris, Locusta, Squilla. Causa
 re laudentur, est, quod habeant humi-
 densum & solidum, & quod maximè
 abefactioni, & ideo ex gammaris, id
generis caudatis seu potius *Astacis*, vel et-
 ex *cancris* ipsis fiunt auxilia dilatantia
 us, & impinguantia.

qui cum *CROLLIO & NOLLIO* Si- Exsignatu-
 ras *Rerum* extollunt, *Cancros* pectori ra.

quant occulto signaturæ magnetismo:
 presentant enim *cancrilato* corpore &
 supe.

Superiore crusta Thoracem solum: can-
 vero cancri seu Gammari addita expa-
 cauda, pectus humanum cum adjunctis
 aspera Arteria.

Ex influen-
 tiis,

EZLERUS in *Isagog. Phys. Mag.* c. VII. p. 165. dicit diligenti examinatione eosdem hepar respicere, illudque con-
 tare ratione constellationis, quia Ψ hepar
 præses, & quia Lunæ jungatur, ideo can-
 phthificis prodesse, sicut omnes cibi Ψ
 & Lunatici. Tales etenim Ψ . & Φ . sunt
 quoque Cochleæ, quarum usum phthi-
 commendat Q. SERENUS Sammo
 cap. XIX.

Si vero phthifis annoso sedet impro-
 morbo,

Intritas vino Cochleas hausisse iurabitur

Sic confe-
 runt co-
 chlez,

Inquit de legitimo usu Cochlearum
 phthifin Exc. SENNERTUS de Febr. l. I.
 c. 3. p. 351. & l. IV. Instit p. 1. c. 3. & Rill-
 tium Limacum liquoré deploratam phthi-
 fin sanasse recenset ZACUT. l. II. p. 10.
 c. 10. obs. 3. præter causam atralem V.
 SIUS l. IV. de Idol. c. 40. p. 1439. Limacum
 Cochlearum vim phthifi proficuum con-
 tuit, quod in ipsis sit singularis vis nutri-
 di, quam exin colligit, quod domunc
 incluse hieme totâ alantur propria sub-

idem censeat *QUERCET. Polyb.*
XI. p. 63. & supra l. i. c. 7. ex BOYLÆI
Phys. Mechan. XLI. recensitum, ex
Animalibus Recipienti immisissis
Cocleam exsucto aëre in progressu
recessum aeris non fuisse impedi-
od maximè glutinosam & difficul-
ispabilem succum Cocleis Natura
erit. Sic & phthysicis conchæ condu- *Ostrea.*
aque, quod lunares, quæ, ut supra
fuit, moventur augmento & decre-
ad Lunam non minus ac crustacea: *Testudines*
laudantur Testudines quæ humore sca-
signatura hepar representant: nam
hecticis & phthysicis commodè ap-
titur, quia refrigerant & humectant:
hecticis cura etenim in alteratio-
stitit, hoc est, in humectatione & re-
atione, id quod probè præstant Luna-
alia recensita, animalcula & cancri,
Rana phthysicis & hecticis in cibus *Ranz.*
antur. EZLER. l. a. p. 162. de qua-
anarum esu ad phthysin, quia sangvi-
orem simul mitigant, videantur sin-
apud LIBAVIUM Sing. Tom. IV. l. II.
b. c. 10. schol. p. 314. seq.
les vero è Crustatis seu Cancris su- *Quinama*
sint, rursus nova emergit quæstio. cancri con-
OLET. l. II. Prax, c. 12. Ad Phthysin, veniant,
inquit,

Cancros nō
caudatos
vult Ron-
delet.

inquit, non oportet recipere *Astacos*
vulgo *Escrevilles*, qui habent similitudinem
cum *S.* sed *cancris* non sunt, quia soli
cauda carent; præstaret tamen potius
sumere, quam leporem marinum, qui
num venenum, quem assumit *Jacobus*
VIIUS in Succedaneis. Sed pro *cancris* fluvi-
git, qui passim reperiuntur in Italia, &
mus *cancros marinos vel stagni*, qui
habent facultatem, quamvis imbecillitate
rem, nec rejiciuntur ob salledinem
adustione deponitur: & cum in jusculis
sumendi, prius abluendi sunt aqua
Idem *RONDELET. in de Curand. Febrium*
Hæctic. p. 800. laudat *Cancros fluvi.* &
periuntur in stagnis maritimis, &
quas Normanni de Grenette, Santonensis
Ja Sante vocant) *Locustas* vero &
damnat, quæ carnem habeant durissimam
Magis tamen arridet *QUERCETANI*
cium, qui in *Polybist. diat. c. XI. p. 58.* laudat
inter *Astacos s. Gammaros & Cancros*
prie dictos parum se deprehendisse
minis, utrumque in cineres redactum
dem plane exhibuisse effectus. Et p.
testatur, *Astacos Escrevilles* perinde ac
dines nutriendi & humectandi vim posse
re, & hinc asthmaticis, Phthificis &
lentis utilissimos, quod tenaci sua &

Caudatos
admittit
Quereet.

iditate liquidam partium substantiam
orantem retineant, & frigiditate sua
miditate Febris caloribus igneis sen-
corpus depascentibus frenum injiciant
temperent.

modus varius preparandi Cancros ad ei-
pro phthificis.

preparatio
canc. in
Phehisi.

ad usum adhibendi cancri possent
saginari Ranis pullis pastis. Guainer.

Saginandi
Ranis.

de Febr. differ. III. c. 2. p. 279. Sumit
virides, que in arboribus vivunt, capi-

abscissis, visceribus abjectis tamdiu in
coquit, ut caro ab ossibus separetur,

cum farina hordei & carne ac brodio
facit pastam, qua gallinas & pullos nu-

possent hac pasta Ranarum, aut etiam
pullorum Ranis nutritorum fieri

ratio. Sic LIBAV. l. II. sing. p. 163. ex
recitat exemplum phthifici, qui

caesitatis Psittacis, convaluit cancro-
quorum cibus fuerant ova & pulli

mbini. Possent ergo hac Ranarum
quia avide delectantur Ranis cancri,

c. ult. dictum, nutrir, post his cancri
Ranis & Cochleis simili modo paratis

nutrir pulli, (qua ratione & carne
Ranarum pullos nutrir l. I. c. 20. recens-

fuit) & hi pulli demum assumantur
cibo hecticorum. Consentientem vi-

deo *PLATER. qui T. II. Prax. p. 221.* pro-
 pit, ut capi vel pulli gallinacei nutriantur
 hordeo, vel saginentur pasta intrusa for-
 pilularum, quæ paretur ex carne *Ϟ.* *flu-*
 & ranarum cum farina tritici vel hor-
 subacta.

Abluicio

Ϟ.

Qui adhibendi *canceri* ad infrigidan-
 nem iis, monente *AVICENN. l. IV. f. 1. c. 5.*
 euellendæ extrêmitates ex pedibus
 & corporibus, & abluendi cum aqua
 da & sale cum cinere vicibus tribus & sup-
 donec mundificentur & purgentur à gra-
 tate sui odoris, dein decoquendi in
 hordei. Alii *cancros* in lacte caprino
 additis herbis convenientibus phthi-
 præparant. *HORST. Part. I. l. I. obs. 30.*
Cancros fluv. lacte nutritos, & eorum
 das lacte maceratas cum aq. & butyro
 coquere iubet.

Cocctio

cum Lacte.

Pro potu *PLATER. T. 2. p. 223.* Phthi-
 commendat *Decoctum* ex pulpa capi &
dis Cancrorum.

Innumera fieri possunt *preparationes*
 humectandam corporis ariditatem, res
PLATER. Tom. III. Prax. p. 519. ex carne
 studinum nemoralium, cochlearum
 coxis Ranarum, præcipuè ex caudis &
 lis Astacorum.

Rèmedia

antiphthi-

sica ex *Ϟ.*

Celebriores compositiones Remediorum

alimentoſorum tam in forma liquida, quam
 ſecunda ſubjicere libet. Parantur ergo ex can-
 nis ſeu *Gammariis*

I. In Forma Liquida.

I. DECOCTA.

Decoctum ad Phtifiſin ex ſucco carniſum.

℞. Capon. integr. in fruſta concis. n. j.

Femor. vervecin. ℥. ij.

Caudar. $\overline{\text{D}}$. ſluv. m. x.

Paſſul. Corinth. $\overline{\text{z}}$ ij.

Macis $\overline{\text{z}}$ j.

Aq. Endiv.

vin. Rhenan. aã. $\overline{\text{z}}$ viij.

Coque in cantharo imposito in ahenum
 aqua fervente repletum, ubi oſſa à carnibus
 decidunt, exprime ſuccum, repone, & ſæ-
 pius loco juſculi cum pane albo cochlearia
 liquot exhibe.

DECOCTUM CARDANI in Conſil. de dif-
 ſpirat. p. 397. ℞. cancos crudos ſeu gam-
 maros viventes, robustos & magnos n. XX.
 accipiaturo caro Chelarum & caudarum, ſi
 habent caudas, ſi non caudati, meliores
 ſunt, lauentur decies Lixivio, & decies
 aqua tepida, in de ℞. $\overline{\text{z}}$ xxx. Aq. hordei, impo-
 ne chelas dictas & caudas, coq. donec re-
 macantur ad $\overline{\text{z}}$ x. adde in fine Sacchar. alb.
 $\overline{\text{z}}$ x. diſſolve in eo, cola, & bibatur duabus
 ſcibus, inſtaurat corpus, & pectus dilatat.

Uu a

DECO-

Informa li-
 quida.

1. Decocta.
 Decoct. ex
 ſucco Car-
 niſum,

Decoct.
 Cardani.

Decoct.
Freitagii.

DECOCTUM ex vegetabili Pancraticum
FREITAGII Prof. Gröning. post ipsis tract.
Opio, quo ex fundamento ulcera pulmonum
sanata fuisse feruntur.

℞. Carn. gallin. antiq. mundat. tenuiter
incis. ℥. j.

Pulmon. vitul. concis. ℥. ʒ.

Caudar. \mathcal{D} . fluv. n. XV.

Hord. mund. p. iij.

Coq. in s. q. aq. ad 3. part. consumt. Cola
℥. X. infunde per ρ .

Calid. vegetab. pancratic. (panis simi-
lag.) ʒij

Rad. symphyt. Tormentill.

Farfar. Liquirit. aā. ʒj.

Alth. ʒʒ.

Manè coq. lento Δ . in vase duplici arcu
simè clauso, ad consumt. ℥. ij. dein adde

Herb. heder terr. m. ij.

botryos Veronic.

Scabios. aā. m. ʒ.

Sanicul. Alchimill.

Pyrol. aā. m. ʒʒ.

sem. papav. alb. bombac.

melon. aā. ʒvj.

Cicer. rubr. ʒʒ.

mell. rosat. ʒv.

Ficum concis. n. viij.

Denuo bulliant q. s. dein F. Expressio. Co-
 ct. R. ℥. vj. admisce

Syr. è succ. heder. terr. ℥iij

symphit. ℥iij.

Dentur mane & vesperi ℥v. Ante hujus
 sum matutinum præmittit semicochlear

lect. seq. quod

R. Tereb. Venet. aq. heder. terr. lot. ℥℞.

Mell. rosat.

Rob. de symphit. aā. ℥j.

Sacchar. rosat. ℥j.

Flor. ♁ ℥℞. m.

DECOCTUM Astacorum cum vino in NB. Decoct.

parare docet *POTER. Pharmacop. Spagy.* Astac. Po-
 teri.

p. II. p. 22. ad modum quo fieri possunt.

Decocta ex Liene castrato, Ranis, vermibus
 terrestribus, testudinibus, viperis.

Præter *Decocta JUSCULUM* ex *Gamma* Jusculum
 eodem modo parari poterit, quo *DA* Dalessa.

DESSA Medicus Valentinus in Hispania in

libris ex Limacibus felici successu usus fuit.

notante *Petr. à CASTRO in mss.* Praxi,

limaces montanos per aliquot dies pastos,

charo & farina nutrit, post duobus tri-

bus diebus dein aq. & pauco sale decoxit,

postremo in jusculo pulli vel vituli exhi-

bit, quod jusculum prius fol. pulmonariae

Consolidæ utriusque alteratum.

II. PTISANÆ.

Ptisana
Sennerti.

PTISANA cancrorum Exc. SENNERII
lib. III. de Febr. c. 3. p. 352. R̄. Carnes cancrorum & Cochlearum, quæ Sale fricanda abluendæ, coque in aqua pura donec liquefiant, post ptisanam hordeaceam coctam adde, iterumq; , donec perfecta facta sit, coque, tandem per setaceum aut chartaceum cola, & ptisana fervetur.

Prævotii.

PTISANA extemporanea Job. PRÆVOTII Medici Patavini felicissimi in Medicis Pauper. pag. CCCXV. bis in die sumenda

R̄. Farin. hord. p. jv.

Sacchar. fin. p. j.

F. s. s. s. in olla fictili vitreata & primum ultimum stratum sit sacchari, facta ex operculo indatur furno, post panis extinctionem, coq. ad sufficientiam, id tertiarè vice sive immisione in furnum accipi post

R̄. hujus farin. coctæ ℥ij.

Juris ℥. vel testud. nemoral. ℥ij.

pro Ptisana.

hordeatum
Astiarii.

Cum Ptisanis convenit HORDEATUM Cancri, quod ex Blasio ASTIARIO febrib. describit HORSTIUS Decad. 1. Therap. probl. 10. f. R̄. Cancros evellantur iis Cortices & extrema auvantur cum aq. frigida, cinere & vicibus

... & plus, donec removeatur ab iis
 ... gravis, dein laventur iterum cum aq.
 ... sola, post conterantur, & coq. cum
 ... hord. excortic. Dosis istius aquæ cola-
 ... expressæ ℥. β. Matthæus **CURTIUS**
 ... Medicus doctissimus, recentente
 ... **ORESTO** l. IV. de Febr. obs. 5. s. chol.
 ... deatum ℥ sumit hord. mundi ʒj.

Curtii

Cancror excortic. ʒij.

Aquæ ℥. jv.

... Prisanas recenteri poterit **LAC Can.**
 ... J. Petr. **LOTICHI** l. IV. c. 4. obs. 9.
 ... R. Cancros fluu. viv. & rec. n. Xij.
 ... caprill. rec. emulct. q. s. stens ad emi-
 ... diam digiti transversi in infus. per 6.
 ... post contunde in mortario lapideo,
 ... per linteum facta edulcoretur Sac-
 ... albiss. q. s. ad gratiam, adde man.
 ... perlat. S. Krebsmilch. de quo biben-
 ... ad atrophiam manè & ante vesperam,
 ... talisque diebus, ne rancescat, renovan-
 ... **Emulsiō. SENNERT.** de Febr. l. a.

Lac Cancri-
num Loti-
chii.

... in Lacte caprino coctos, contundit
 ... per setaceum trajicit, & addito La-
 ... caprino vel amygdalin. & s. q. sacchar.
 ... ad spissitudinem. **Benedict.** **VICTO-**
 ... Faventinus in *Empiric. Rationali de*
 ... c. XIX. p. 573. Assumit **Caudas** ℥. ss.
 ... dit in lacte vaccino per 6. hor. dein

Sennerti.

In lacte eodem concoquit huiusmodi
das, addit Lac amygdal. dulc. Emull.
papav. semin. comm. frigid. aā. ꝑ. &
saccharo q. s. parat condimentum.

Contusum
Carthusia-
norum.

His annumeretur **CONTUSUM**
Canorum PLATER. T. II. Prax. p. 2.
caudis ꝑ. fluv. hord, amygd, & saccharo
paratum.

In forma
testudinatis
liquida.

Possent etiam *Cancri* cum gallinæ
carne parati exhiberi, qua ratione Testudinatis
paratum in forma liquida Hispanos paravit
et D. Petr. à CASTRO in mss. Praxi &
studia, abscis caputibus & reliquis
mitatibus suspenduntur per 6. hor. spatium
donec totus sanguis optimè & guttatim
excoletur, dein testis exspoliant (cancerum
sanguis solum excorticandi, & caudam
cipesque sumendi, exenteratas probant
vant, dein in decoct. hord. p. ij. Aq. C. p. ij.
p. ij. carnes elixant, ita ut fere ab ossibus
separetur. His factis sumunt carnes, marmeladæ
tina incisas terunt in mortario marmoreo
cum pistillo ligneo, donec per setacem
possint transmitti, addunt inter terenda
aliquid aquæ Rosarum. Post in pressura
habent separatim gallinæ tenuioris
diorem pulpam simili arte præp. & per
taceum transmissam. Singularum carum
gallinæ & testudinis (ꝑ) ꝑ. p. aq.

endo optimè incorporant. Hanc pa-
 m ad usum servant, & cum uti volunt,
 solvunt ꝑj injure optimo gallinæ ad lu-

AQUÆ Refectiva ex cancris destillata, *Aquæ Rec-
fectiva.*
 busin hectïcis inter cibos medicinales
 um locum adscribit *aquis cancrorum,*
 undum Aq. ex Limaciis, tertium ex te-
 ine nemoralı *P. FOREST. l. IV. obs. 5.*
 & quartum locum demum diversis ge-
 nibus Lactis. Nam, *inquit Idem l. n. li-*
de cancris nihil dixerit Galenus, Dio-
 scorides tamen refert, docoetum *cancrorum*
 conferre, & ii sunt apud præstantio-
 medicos in usu, cum sint frigidi & hu-
 idi, & ideo hectïcis conveniunt, & his quı
 hısa habent, ob proprietatem quan-
 am habent cum pulmone, ut dice-
Matth. CURTIUS Medicus suo tempore
 isimus. Sic & *PLATER. T. III. Prax.*
 in genere ad restaurationem & hu-
 ationem corporis *Aquas ex cochlear.*
Testudinum, Ranar. & cancrorum
 extillatas tanquam appropriatas
 commendat.

antur illæ *Aquæ Restaurantes* variis
 modis.

Aut enim *Aq. cancror. fluvialit. sunt.* Horstii
 Rore Majali destill. (qui summum.)

Un s Hecti-

Hecticis est refrigerium) vel per se ab
 adustionis nota destill. quando scilicet
 contusi linteo raro includuntur, & in
 dia cucurbita suspensi destill. in NB.
 capellâ vacua, donec substantia exu-
 maneat. HORST. Probl. dec. 1. quest.

Pansa.

AQUA CANCRORUM PANSÆ
 rog. vit. part. IV, c. 35. R̄. cancror
 XXX. suffocentur in lact. capr. cyath
 tunde in mortario, adde conserv. Rosar
 B. post destill. in NB. serveturque aqua
 Hujus cyathum unum hecticus & ph
 cus manè & vesperi bibat super com
 do morsul. aliquem roborantem.

Plateri.

AQUA CANCRORUM PLATERI
 II. Prax. p. 224.

R̄. Juris Capon. bene coct. de pul
 ipsius carne mensur. j. adde
 testudin, nemoral.

Cancrorum

Ranar. aã. p. j.

Conserv. Rosar. • Borrage

Bugloß. Scabios

Violar. aã. ʒj.

Spec. Diamarg. frig.

Diatragac. fr. aã. ʒj.

Cinnam. ʒij. destill. s. a. Ag

In qua Aurum & alia inutilia omittenda
 Rectè hæc Platerus addit omittenda

ambic. non ascendant, suffragante
 & autoritate SENNERT. In
 part. III. f. 3. c. 5 f. PRIMEROS.
 Error. Medic. c. 9.

Aquam Instaurativam Idem **PLA-** Alia Plate-
 III. Prax. p. 551. describit: ti.

Carn. capi, gallinæve musculos. ad
 sternum, diligenter abrasæ lb. j.
 pullor. Columbar. vel perdic.
 pro lubitu

Cochlear. terrestr. è testis exemtar.
 n. xij.

Caudar. cancerorum abruptar. n. XX.

in Aq. lb. vj. donec omnia absu-
 radein Jus residuum cum carne in-
 tur in alembic. addendo simul pul-

am ex

ull. panis lb. β.

Amygd. dulc. quartar. j

Nucleor. pineor. ℥ij.

Semia. melon. ℥β

papav. alb. ℥j. contund. & mace-
 rentur cum lacte.

Passular. Ficum aā quart. j.

Rad. Contol. Maj. Liquirit. aā. ℥iβ.

Ireas helen. aā. ℥β.

Fol. ruffilag. Plantag. rec. aā, m. j.

Flor. cordial. aā. p. j.

Thur. pulv. ℥ij.

Sus

Succin. ʒiʒ.

Mell. vel sacchar. ʒij. destill. *usu.***Bartolei.***Aqua Antiphthificalis Franc. BARTOLEI*
Encycloped. in part. Hyg. descriptur

R. Sangu. Suill. ℥. ij.

Carn. Cancror. flux. ℥. jv.

Sacchar. fin. alb. ℥. j.

F. s. a. maceratio & destillatio.

Aqua im-**pinguans****D. Schnei-****deri.**Sanguinem porcinum & alii in
commendant Practici. Qualis *Aqua*
guans D. Conrad. Victor. SCHNEIDER

Prof. Witteb. ex

Sanguin. porcin. ℥. iij.

Testudin. Ranar aã. n. XXV.

Pulmon. vitul. n. ij.

Rad. consolid. maj. rec. ʒviiij.

per vesic.

Cui fortè non incongruè caudæ
adderentur.**Aqua de****Testudini-****bus Roma-****ni.***Aqua de Testudinibus D. Romani*Germani Medici nostro ævo
pit, qui assumit

Cochlear à test. ablut. n. C. eviscera

inaq. pur. mens. V. ad justam

tiem, dein pistentur & priori

reddantur,

adde Pulmon. vitul. minutiss. incl.

Cancror. flux. à test. liberat. n. XXV.

medull. pan. filig. rec. calent. ℥. ij.
ad. alth. virid. ℥. j℥.
tusfilag. virid. ℥ij.
consolid. maj. ℥. ℥.
minor. s. prunell. ℥ij.

scabios. pulmonar.
alchimill. aā. m. iij.
4. frig. maj. aā. ℥jv.
Emuls. cum aq. tusfilag. addatur
incis. m. omnia & destill. in MB.

ad phthisin & ulcera pulmonum
bus, Conserv. & seminibus parat

Aq. phthi-
fica Querc-
cetani.

CETAN. Pharmacop. General. s. IX.
260. quibus addit Pulverem canceror.
& cum Aq. veron. Scabios. Bugloss.
Symphit. maj. macerat. destill.
aqua addendo

Tinct. Corallor.
Magist. perlar. aā ℥iij
Lact. ♀. ℥℥.

AQUA ad Phthisin Avomeo ma- D. Bucretio
D. Danieli BUCRETIO Serenius. Ar-
dustris CAROLI Episcopi Vratislavi-
biacro & Physico Reip. Vratisl. fami-
suis:

Veron. Heder. terr.
Plantag. Pulmonar. maculos.
Agrimon. Scabios aā. ℥viiij.
Consolid. major. concis. & con-
tus. ℥iv. Limac.

Limac. è suis conchis extr. &
n. XII.

Caudar. \mathcal{D} . fluviat. n. XV.

Hepat. vitul. in frusta minuta
n. ij.

Lact. caprill. gallon. ij.

Digere per triduum in MB. dein de
hac aqua exhibe 3. vel 4. haustus tab
guli haustus edulcorandi saccharo

Aqua Anti-
hectica
Schraderi.

AQUA Antihæctica D. Job. SCHROEDER
in Pharmacop. Edit. III. l. II. c. 38

\mathcal{R} . Herb. heder. terr. hyssop.

rorell. Centaur.

adianth. scabios.

Cichor. pimpinell.

Quinquefol. Acetof.

Epatic. Pulmonari.

Flor. borrag. m. j.
buglos.

papav. rhæad. rosar. aa.

Rad. Cichor. Enul. aa.

Pimpinell. \mathcal{z} ij.

Cancror. fluv. contus. n. XXV.

Et cum lacte caprino infunde & de

MB. quæ ad cochl. ij. sumta hæctica

tibus mirè prodest acrimoniam

obtundendo, adeoque nutritionem

dando. *ALIA Aqua Hæctica apud*

SCHROEDER. l. a.

Herb. pimpinell.	millefol.
Epatic. stell.	agrimon.
veron.	Nasturt. aq. aā.
	m. j.
sem. 4. frig. maj.	aā ʒʒ.
Flor. borrag.	bugloss.
Cichor.	Rosar. aā. p. j.
Rad Cichor.	Enul.
Pimpinell.	aā. ʒvj.
Canceror. fluv. n. xiiij.	
Lamac. n. xvj.	
Sanguin. vituli nigr. ℥. j.	
Pulmon. vituli ℥. ʒ.	
Aq. Epatic. ℥. j.	
Lact. caprin, q. s. F. Infus. & destill.	
in MB.	

Etiam quoque *Aqua Antiphthificalis Magi* Aq. Antiph
Rever. Patr. F. SICLI Capucini, alias thificalis P.
ALLI dicti Sereniss. Ducis Mantua Cavallis

... quam ex secretioribus ejus Re-
 ... describere placet.
 Aq. Violar. ℥. iij.
 è flor. & fol. salv.
 Lact. caprin per succ. Limon. de-
 purat. aā. ℥. ʒʒ.
 Pulmon. vitul. n. jv.
 Hepat. eorund. n. ij.
 Carn. capon, juven. cum ossibus con-
 tus. n. ij.

Hepat.

Hepat. gallinar. n. Xij.

Pulmon. vulp. rec. vel præp. n. ij.

Inde omnia minutim & destill. Aq. f. a. f.

MB. Huic aquæ post adde

Sanguin. porcell. dimidii anni ℥. ij.

Lact. Asinin.

Caprill. aã. ℥. ij.

Succor. depurat. farfar. pulmonar.
latifol.

heder. terr. scabios. aã. ℥. j.

Fol. palmonar. primæ Matthiol.
Gallicæ

Auricul. mur.

Botryos aã. m. jv.

Caudar. Cancror. fluv. n. XXX.

Limac. è suis test. extract. n. XX.

Flor. Rosar rubr.

Hord. cum cortic. aã. p. vj.

Flor. viol. Borrage. aã. p. jv.

Pomor. dulc. Appior. n. Xij.

citr. matur.

aurant. aã. n. j.

Rad. Consolid. maj. alth. aã. ℥. j.

Liquirit. Chin. decoct. minucim

cis. aã. ℥. jv.

Santal. rubr. ℥. iij

Micæ pan. albiss. ℥. jß.

Pineor. mund. rec. Pistac. virid. aã. f.

Medullæ Nuc. Indic. ℥. jv.

Spec. Diamarg. frig. Diamarg. cal. aā. ℥℔.
Croc. or. ℥ij.

Unde hæc in supra dicta Aq. magistr. &
f. a. Dos. ℥ij. ad jv. cum gutt. ij. ol. ♁.
campan. & cum ℥℔. Juleb. rosat. aut
℥ij. sacchari c. pulv. 3. vel 4. hor. ante
prandium.

Ultimo his Aquis subjungenda *Aqua*, Aq. Anale-
ptica Dn. D. DANIELIS WIDHOLZI ptica D.
VWidholzi,

Sci. August. meritissimi, quam (referen-
sus filio Job. Ulrico WIDHOLZIO Phys.

Bayrensi in Litt. ante aliquot annos

transmissis) in frequentissimo habuit

in hecticis, phthificis, à morbo ema-

in omni virium imbecillitate, quia ha-

vim nutriendi, consolidandi, corrobo-

quin & infantibus præbuerit maxi-

utilitatem, si offeratur in inappeten-

tysentia, diarrhoea, cum in his affe-

nihil comedant, hæc aqua ipsis nutri-

ti & medicamenti locum suppediter.

Cochl. aliquot mane & vesperi in-

his. Descriptio talis est.

Capon. dimid. nigr. medio dissect.

coq. in s. q. brodii Carn. bubul. non

salit. donec carnes ab ossibus separen-

tur, contunde & exprime, post

Hujus brodii ℔. jv. in hoc brodio de-

coq.

Cremor. hord. excortic. ℥jβ.

Oryz. ℥i.

In colat. coq. Limac. eviscerat. n. LX.
rum coq. ad cremor.

adde Capon. alter. part.

Pulmon. vitul. nigr. calent. n. j.

Medull. pan. albiss. calent. ℥. ij.

Caudar. Cancror. fluu. n. XXV.

Herb. Pulmonar. Pimpinell. f. cap.

forb.

Veron.

Hyslop.

Agrimon.

Salv. nobil.

Flor. Anthos

Borrag.

Buglofs.

Rosar.

Violar.

aã. m. β.

Pinear. mundat. Pistac. aridor. aã.

Cortic. Citr. Lign. Aloes aã. ℥. β.

Cinnam. ℥iβ.

Vin. alb. grossi

Succ. Scabios. Heder. terr. aã. m.

incis. & cont. macerentur, & F. de...

MB. Usus talis esse poterit:

℞. Aq. Analeptic. hujus ℥vj.

Cinnam. ℥vi.

Conf. Alchem. ℥i.

Solut. Margarit. ℥i.

Corallor. ℥β.

Oculor. ℥. ℥ii.

Ambr. gryf. gr. iii cum sp. ros. sol.
Confect. man. Christ. perlat. 3vi.
statatur prædictus D. Widbolzius Junior,
entem suum aliquot phthificos hujus
efficaciâ persanasse feliciter.

orerunt prædictæ Aqua Instaurantes in
iffi & Hæctica utilissimum præbere ve-
alum duorum Remediorum Poteriano-
consumtionem corporis impediendo.

icatorum. Primum vocatur Antihe-
POTERII, quod ænigmaticè de.
Gens. III. Curat. 83. basis, inquit, illius

Antihecti-
cum Poter-
rii.

tella signata Regis, cui benigna ꝓ præ-
adveniens, Balneo maris medio, pura
amica Naturæ sit, ut sic depurata & opti-

defsecata hominem sibi reddat benevo-
non eum vexando, sed amica societate
saturando, consopitis videlicet male-

aspectibus, summam pacem vitalibus
ibus tradendo. Dos. hujus pulv. ad
quam non raro in Praxi in principio

ipsemet salutarem attulisse operam
tus sum. Alterum remedium est Dulce.
Aluminis, quam & primum Ens Aluminis

Dulcedo
Aluminis
Poterii.

& Mannam Aluminis, in qua præpa-
POTER. Pharmacop. c. VII. pag. 126.
um consistere statuit in putrefactione
coctione, quod alumen duplicem pos-
Substantiam, unâ, quæ frigori exposi-

ta coaguletur; alteram, quæ solo calore
 setur, adstringens admodum & parum
 da, prior vero acida & dulcedinis
 ceptis. Tectè à Potero describitur l. 4. co
 pendiosiori via alii ita procedunt: 1. fiat
 puratio. ℞. Alumen sacchar. aut roch. sol
 in Aq. pluv. coq. in alemb. donec spuma
 exhibeat (quod fit saltem ab alum
 Sacchar. non rochæ) spuma cum co
 leari ligneo separanda , rursus coq.
 Inter coq. adde ☿ tunc Alumen dep
 ☉ suum in superficiem instar spumæ
 læ, quæ rejicienda, filtra solut. & de
 matum Alumen, infunde in vas ligne
 ut crystallifetur. 2. Cohobatio ejus & fixa
 ℞ purificat. hujus Alumin. ℥ jß. destill
 ☿ phlegma, lentissimo Δ usque ad sicce
 tem, cavendo ne Spir. ascendant; le
 alumen. saltem terra alba fiat, quam
 prægna proprio phlegmate & cohob
 Separatio Terræ adstringentis per filtra
 philosophicum. Sumatur ☉ ☿. ex quo om
 ☉ ☿ extractum, hoc reverbera in crucib
 aperto Δ per mediam horam, ut fiat
 porosa absque omni salino sapore. Ha
 terram tartaream philosophicam inde
 chartaceo, rursus supra terram aliam
 chartam bibulam, in quam Alumin
 terram proprio phlegmate solutam

Acida terra aluminis attrahitur ab ignea
 terra filtri, & saltem dulcis terra transit fil-
 trum cum phlegmate proprio, quam rur-
 sum coagula per destill. abstrahendo phleg-
 mate repetite solut. hujus cum proprio phleg-
 mate, & filtrationem per terram ☿. rursus
 eam & reverberatam tertia vice, sic Alu-
 men deponit per ☿ in phlegmate omnem
 terram adstrictoriam & crySTALLIFATUR pri-
 mo *Ens Aluminis* in frigore instar Saccha-
 rorum quod ex sapore cognoscitur, & summum
 dicitur *Antibeticum*. Cujus usus talis :

Aq. Analeptic. ℥ii.

Cordial. citrat. ℥j.

Essent. perlar. ℥ss.

Ocul. ℥. ℥ss.

Mann. Alumin. ℥ss. m.

Rx. Mannæ Hni nitrati
Margarit. præparat. aa. ℥ii.

Primi Entis Alumin. ℥ss.

Elect. Resumtiv. Nicol. ℥iiii. cum Ju-
 leb. rosat.

tura, de qua exhibendum in Aqua
 Analeptica.

SYRUPUS *Ex cancris ad phthisin.* paran-Syrupus An-
 tiphthificus
 que famosiores sequentes

SYRUP. Anthiphthificus Job. NEAN- Neandri.

Medici Bremani in Tabacolog. p. 114.

Rx, Carn. S. fluviat.

Limac. in aq. peti coct. aā. q. s.

Pinear mundat.

Amygd. dulc. Papul.

semin. 4. frig. maj. aā. ℥β.

Fol. Tabac. m. i.

Herb. hyssop. m. β.

Sem. fœnic.

Rad. liquirit. aā. ℥ii.

Coq. in aq. pluv. & adjecto saccharo
Syrup.

Pulverini.

2. *SYRUPUS de cancris Job. Hieron.*
PULVERINI Prof. Neapolitani in de
rard. morb. c. XLIII. p. 441.

Rx. sem. 4. frig. maj.

papav. portulac.

lactuc. malv. aā. ℥β.

Fl. violar.

Sebesten. Jujub.

Hord. mund. Passul. enucleat. aā.

Hera. capill ♀. hyssop. sicc.

Gran. myrtillor. aā. ℥iβ.

Decoq. in aq. hord. in qua decoct. fuerit
cancris flux. loti prius Aq. cineris pedibus
eorum capitibus abscissis, dein facta coctio
adde Sacchar. alb. q. s. capiat æger ℥ii.
℥β. aq. capill. ♀. qui Author quoque ad
hem commendat Syrup. de Cervone l.

antibus, de qua analogia serpentum & can-
 crum sapius jam dictum fuit.

STRUPUS Antiepticus RIVERII.

Kiverii.

R. Testudin. lacustr. aut fluv. in frusta
 dissect. lb. ii.

Cancror. fluv. vivor. contract. lb. iß.

Sem. 4. frig. maj. aã. ʒi.

Limac. per medium sector. m. ij.

Succ. veronic. maris

melon. aã. lb. i.

Vini alb. lb. vi.

Succ. Nicotian. lb. ii.

Uvar. Corinthiac. s. passul. q. s.

ingere in vitro per 3. d. post destill. è cineri-

& ex liquore destill. & Saccharicand.

R. F. syrup. dos. ʒi. paulo ante pastum,

quando usus tempore

Lactis Δ .

perlar. aã. g. vii. m. & exhibe.

STRUP. de Cancris OSWALDI GREMS Grembe.

Wilsburg. in *Arbor. Hom. l. I. c. 1. sect. 9. §. 57.*

R. *Cancror. fluviat. n. XL.*

Testudin. n. iv.

venes eviscerentur ab ossib9, bulliant cum

salis farfarini, dein abluantur vino albo

donec mollescãt, dein abluantur Aq. Rosar.

tunc Aq. adde Herb. Capill. \mathcal{R} . Polytrich.

Cichor. Endiv.

Hepatic. borrag.

bugloss.

bugloss. Fumar.

Ceterach. aā. m. ii.

beton. meliss. aā. m. β.

Sem. papav. lactuc. aā. ℥i.

bulliant s. a. F. Colat. adde Sacchar. F. Syr.
 qui sumatur cum Aq. Limacum vel
 leptica.

Lohoh

Rondeletii.

Præter hæc Remedia Liquida ex
 parantur quoque Medicamenta

2. *In forma media inter Liquida & Solida, qualia sunt Lohoh & Electuaria. Lohoh
 Cancrorum RONDELET. in de medicam
 Intern. p. 1014.*

℞. Conserv. Rosar. antiq.

symphit. aā. ℥i.

Gumm. tragac. & arab. leviter
fact.Ciner. ☉ fluviat vel marin. ante
ustionem lotor. in aq. rosar. aā. ℥i.

Corall. rubr. Bol. armen.

Terr. sigillat. aā. ℥i.

sem. papav. alb. Plantag. aā. ℥i β.

Cum Syr. de Ros. sicc. F. Lohoh.

Deutsch
länderi.

*Lohoh de cancris aliud à D. Jona Deutsch
 ländero Reg. Maj. Polon. Medico, & Practico
 Fraustadiensis, Collega curioso præpropere
 mis viventium numero erepto commu
 catum..*

℞. Cancros fluv. aliquot, inebriantur lacte
 capri...

caprino, post coq. in aq. hordei, post
laventur carnes lixivio calido, secun-
dum quater aqua calida dulci, tertium
demum aq. frigida, sume hanc \mathfrak{D} .
carnem ;

de Pector. capon. coct.

Amygd. dulc. mundat. aā. \mathfrak{z} ii.

Pistacior. \mathfrak{z} i.

Lact. bubul. \mathfrak{z} iii.

Saccharic. alb. penid, aā. \mathfrak{z} isβ.

Sem. papav. alb. \mathfrak{z} ij.

& fructus minutissimè pistentur &

lentum F. Lohoh.

ELECTUARIIS celebre

ELECTUARIUM ad Phthysin Bartholom. Elect. Mon-

TAGNANÆ Antidotar. c. XIX. §. 8. tagnan.

Caudar. cancror. flux. preparat. tb. β.

Sem Endiv. Acetos.

Scariol. lactuc. aā. \mathfrak{z} isβ.

Pinear. mundatar. \mathfrak{z} ii.

Sacchar. secund. decoct. \mathfrak{z} iv.

Mell. violac. q. s. F. Elect.

ELECTUARIUM ad Heticam Job. HEUR. Heurnii,

Febril. c. V. p. 23.

Carn. Cancror. flux. Testudin.

Cochlear. Capon. aā. p.
aq.

Aq. adde Ol. Amygd. dulc. rec.

à coctione fiat Colat. Colat.

Xx 5

℞.

R̄. lb. ij. adde Amygd. dulc. lb. i.
Sacchar. alb. ℥iii.

Coq. simul ad consist. mellis, dein adde
scriptas carnes tufas, adde

Camphor. ℥i.

Rasur. ebor. ℥ii. m. pro Electo

Mane sumatur si nutritatui studet, fac
hæret partibus, nec à squallido calore
patur.

ELECTUARIUM Antiphtbificum

Battoleti.

BARTOLETI in Encyclopadia:

R̄. Pulmon. vulp. rec. præparat.
cat. ℥ii.

Pulv. testar. cancror. fluv. ℥i℥.

Succ. Liquirit.

Radic. pulmonar. rec. aâ. ℥i.

sem. foenic. ʒx.

sacchar. alb. fin. ℥viii.

Mell. alb. despumati lb. i. m.

Elect.

3. Denique in forma sicciore varia ex
cris Remedia Antiphtbifica. Potiora sunt

Pasta Rega-
lis ex cancr.

1. *PASTA REGALIS QUERCET.*

ret. c. XIII. p. 79.

R̄. Pulp. Capon. asfi

perdic. assat.

Carn. testudin. nemor.

Cancror fluvial. in vino albo

& in aq. hord. decoct.

℥iv.

Pinear. rec. mundat. in aq. Ros. tepi-
da per 4 hor. infusar. ℥iii.

Amygd. dulc. excortic.

Semin. 4. frig. maj. mundat. aā. ℥ii.

Penidior. ℥β.

Intur omnia fortiter in mortario, dein

staceum cum aq. Ros. trajiciantur; adde

Sacchar. albiss. in Aq. tussilag. & ros.

sol. ℥i.

Saccharicand. ℥ii.

Gumm. tragacanth. ℥iii.

ad Δ lentum ad convenientem glu-

tionem, cum refrigerare cœperint adde

Margarit. præp.

Corallor. præp. aā. ℥β.

in compositione pastæ pro lubitu for-

ma, & iterum coq. ad sufficientem us-

uam decoctionem & exsiccationem.

MARTIUS Panis PLATERI Tom. II. Martius

p. 224.

Panis.

Pulp. Capon.

Coxar. Ranar.

Caudar. Cancror. fluv. coct. in aq. portu-

lac. & rosar. aā. quart. β.

mande optimè, & adde

Amygdal. dulc. mundat. ℥ii.

Nucleor. pinear.

pistacior. prius in lacte macerat. aā. ℥iβ

cucurbit. mundat. ℥β.

Amyli

Amyli ℥ii.
 Sacchar. alb. quart. i.
 Margarit. contus. ℥β.
 Irrorentur cum pauca Aq. Cinnam. F. P.
 cum lacte & vitell. ovor. n. ii. coq. i.
 bano.

Pineolata.

3. *PINEOLATA HARTMANN.*
Chym. p. CLV.

℞. Carn. testudin.

Cancror. aã. ℥i.

Nuc. pinear. in aq. Ros. macerat.

Spec. diamargar.

diatrag. fr. aã. ℥i.

Flor. ♁.

Rad. Ireos aã. ℥β.

Sacchar. in Aq. capillor. ♀. sol.

F. Pineolata.

Convenit cum *Pineolata RONDELETII*
 quam recenset *l. II. Prax. c. 12. p. 351.* &
 manentibus pineis integris in forma pine
 lati parat, quod si addantur Amygd.
 tus. *F. Torta*; magis tamen *Pineolatam*
 dat, quod, dum pulv. decoq. in furno, hu
 ditas amittatur.

Placentæ.

4. *PLACENTÆ, PANDALIA.*
TER. T. II. Prax. p. 225.

℞. Pulp. Coxar. Ranar.

Cancror. fluu. aã. quart. β.

Coq. in aq. portulac. & hord. mundi, 5

Sem. 4. frig. maj. rec. mundat. aā. ℥i.
 papav. alb. ℥ii.
 Passular. enucleatar.
 Sebesten. aā. ℥i.
 his pulpis permisce
 rec. Elect. Resumtiv.
 Diatragac. frig.
 Diapenid. aā. ℥i℥.
 Nucleor. pin.
 Pittacior. aā. ℥℥.
 Sacchar. penid.
 candi aā. ℥ii.
 infusione gumm. tragac. in aq. Ros.
 Placentæ.
GLOBULI vel tesseræ incrustæ auri **Globuli;**
 ex caudis canceror. fluv. ex carne pas-
 cum sem. melon. parantur à VALLE-
 A L. V. *Observ. Med. c. 6. f. 222.*
PASTILLI PULVERINI *Med. Nea.* **Pastilli;**
de Curand. morb. c. XLIII. p. 442.
 Carn \mathcal{C} . fluv. optime preparat.
 Ranar. Aquatil.
 Testudin. & Limac. s. a. præparat.
 singul. p. æq.
 in Aq. Endiv. & capill. ♀. ad suffic.
 decocti R. ℥. i.
 de semin. 4. com. ℥i.
 Malv. lactuc.
 papav. aā. ℥ii. cum saccharo albiss.
 F. pastill.

Morsuli
Ponz.

7. *MORSULI* substantificè *humorosa*
Francisc. PONÆ Medic. Veron. in Medic.
Anima s. Praxi Rationali:

℞. Pulp. capon. thoracic. costæ.
Caudar. Concror. fluv. aã. ℥iv.
sem. 4. frig. major. ℥i.
Ambr. gris. gr. iij.
Sacchar. finiss. ℥vi. F. Morsul.

Mynsi-
chthi.

Alii morsuli Refectivi de cancriis recentibus
à Mynsich. Armam. s. VIII. p. 172.

℞. Carn. cancror. fl. in aq. pectoral. ℥ii.

Conserv. Rosar. Damasc. ℥i℥.
Pinear. mundat. pistac. virid.
Amygd' dulc. aã. in aq. scabios.
℞. macerat. ℥i.
Sacchar. albiss. in aq. pulm. vitul.
℥xvi. m.

adde in f. syr. mastichic. ℥ii.

Lact. ♀. ℥ii.

Margarit. trochiscot.

Ol. n. moschat. express. aã. ℥i.

Bals. ♀. anisat. ℥i. m. F. mors. dos.
ad ℥℥.

Liddellii.

Confectionem quoque in *Morsulos* ex
℞. præparat. cum pulp. capon. in aq.
elixa habet *Duncanus LIDDELIUS*
brib. l. I. c. 12. p. 122.

Notat tamen *RONDELET*. in de mors.

int. 1019. carnis mistionem in Morsulis
adeo convenientem esse, quoniam ni-
in furno exsiccetur, corrigi tamen
si in frustra scindatur, & cum jure pa-

BOLI *impastati* ad eum modum, quo Globuli D,
ordinata à Hispanis parari docet *Castro* Castri.
Praxi.

Carnes ℥. *fluv. in aq. bord. elix.* ℞. ℞.
Farin. hord. optimæ quart. i.
Amygd. dulc. & pinear. rec. aã. ℥i.
Sem. melon.

cucurbit. rec. aã. ℥℞.
minutissimè incisa macerentur in
carn. ℥. contusæ carnes misceantur
farina, dein omnia excipiantur prædi-
ce, addendo Sacchar. alb. ℥iv. F. pasta
formentur Boli ad instar pineolati
in furno tepidiore coquatur, addi pote-
te coct. margarit. aq. ros. præparat. ℥ii.

sequenti modo ex præscriptione præ. Alio modo
D. CASTRI:

mixtur. carn. ex carne ℥. *in decoct.*
bord. & aq. Cichor. coct. & gallinar.
carn. per setac. transmissar. ℥lii.
ca uniantur sem. 4. frig. maj. 3℞. R℞.
scorsim.

Spec. diatrag. fr. diamarg. fr.

dia papav. aã. ℥i.

Gummi

Gumm. tragac. pulverif. ʒʒ. m. sem
orsim

Dein R. Sacchar. albif. ʒviii. dissol
ʒiv. aq. Cichor. & ʒv. Aq. Endiv. &
aq. Rosar. lento Δ . coq. ad consisten
solidam tanquam pro Tabulis, extrah
 Δ . m. carnes fortiter agitando in g
donec perfectè misceatur in unam com
cum vides sacchar. alb. fieri, tunc
agitando misce pulv. prædictos, quib
ne commixtis, antequam indurescat
los vel Tabellas divide.

pulv. Haly
correctus.

9. *PULVIS Antiphthificus HALT*
LESCO commendatus, Cancros quidem
cundum ejus descriptionem non rec
correctiorem tamen pro Officin. Vran
ordinavit D. Michaël DOERINGIVS
Reip. Patria meritisimus, quæ ex
schedis mss.

R. Sem. papav. alb. ʒiijʒ.

Cucumer. melon.

Cucurbit. Citrull.

Cydonior. omnium excortic. aā.

portulac. alth.

malv. bombac. aā. ʒijʒ.

Flor. $\frac{1}{2}$ ter $\frac{1}{2}$ t. ʒii.

Gumm. arabic. Tragac.

Amyl. Succ. liquirit.

Ciner. Cancror. flux. aā. ʒi.

Saccharic. albiss. ad pondus omnium.

F. pulv. s. a.

Magisterium ex Carne Cancrorum, Magistret.
 tum modum, quo Hispani parant magi- ex carne
 tum Testudinum, notante D. CASTRO canc.

Prax. R. Carn. S. leviter coct. ℞i. in-

ge ☉ prunell. ex ☉ & ☉ beton. aā. ℞i℞.

me contunde carnes in mortario lapi-

donec Sal undique commisceatur, de-

ficca supra fornacem in hypocausto

erato calore, iterum contunde, immit-

telicano cum Aq. scabios. pulmonar.

ag. & botryos Sp. ☉ acidule reddita

f. ut supernatet digitis 4. Stent carnes

telicano in tepore balnei diebus 24. ad-

Essent. Citri Castri ℞i℞. dein extra-

& beneficio ol. ♀. ♀tur caro in pulv.

ta in aq. viol. aut Rosar. Demta aqua

inclinationem lavetur pulvis iterum

scabios. & botryos, & suaviter siccetur

hypocausto, tunc

Magister. hujus Carn. Cancror. ℞iv.

margarit.

smaragd. aā. ℞i.

Carn. Papagalli siccatur.

Cord. & pulmon. anat. ℞lv. siccatur. aā.

℞ii.

vis in phthisi præstans, nisi sit despe-

sol. ℞. ℞i. per multos dies hor. 4. an-

te prandium cum ℥ii Aq. antiphth. vel
 limac. aut ℥. Non suppetente carne
 ei propter raritatē, substitui poterit
 quantitas pulv. cord. & pulmon. anaco-

Externa Re-
 media e ℥.

Præter Interna Remedia ex Cancro
 Phthisi & Hectica non minus Utiliter
 cri propter humectationem & refrigerationem
 nem Externè adhibentur. Magni nominis
 & summæ Experimentiæ Medico - Chyri
 Erfurtenſis Dn. D. REHFELDIUS in Re
 Morbor. mss. ad Hecticam pro inunctione

Ungv. Reh-
 feldi.

Spinæ laudat Linimentum, quod

Rx. Ol. avellan. vel amygd. dulc.

Mucilag. sem. Cydonior. Succo
 crur. flav. colat. extract. aâ. ℥i.

Lact. Muliebr.

Butyr. rec. aq. viol. lot. aâ. ℥℞. m. ap.

adde Ceræ alb. ℥℞.

Camphor

Essent. Hni aâ ℥℞. m.

Ungv. de
 Cassia.

D. BEZA Medicus Argentoratens. paucis
 hinc annis fat celebris seq. usus ungv.

Cassia dicta ad Hecticam, quod

Rx. Pulp. Cassiæ fistular. ℥iii.

Butyr. insulf. ℥℞.

Axung. gallin. Medull. crur. vitul.
 ℥v.

Ungv. Resumtiv. Filii Zacch. aâ. ℥℞.

papaverin. aâ. ℥vi.

Muc

Mucilag. sem. psyll. cydonior.

alch. aq. Ros. extr. aã. ʒiʒ.

Juris pingv. capon. castrat.

Lact. muliebr. aã. ʒiʒ.

Succ. semperviv. ʒʒ.

Cancror. flux. ʒi.

Aq. album. ovor. agitat. ʒii.

Farin. hord. ʒi.

Pulv. Rosar. Santal.

Coriandr. præparat. Corall. rubr.

præparat. aã. ʒi. m. & cum

Lact. & decoct. hord. F. Linim. s. a.

VI. In Hæmoptysi.

In Hæmo-
ptysi.

In Sputo cruento & Hæmoptysi non mi-
proficua *Gammatorum & cancrorum*

ut pleraque de Phthisi recensita Re-

dia in Sputo cruento adhiberi possint,

præter vim refrig. & turgescentem

gulinem frænandi, coagulatum cruorem

solvendi, simul polleant vi balsamica à

medine pulmones præservando & con-

servando. Imprimis tamen præcellit Un-

guis potabile Rubrum è cancris, cujus de-

scriptio infra cap. VIII. §. 9. subjungetur.

Observationem singularem subnecto **Observatio**

de bujus Butyri cancrini. Nobilis. Dn.

Wittstockii turmæ Equestris præfectus in

Wittstockium ante 27. annos glo-

bo tormenti sub ala dextra vulneratus
 tanto impetu, ut costarum superiorum
 in isto latere simul contusa fuerit, ab
 tempore per plusculos annos stasis tem-
 ribus successit Hæmoptysis copiosissima
 saepe pro desperato relictus fuerit, nihil
 minus hujus cancerini butyri quotidiano
 sat vegetus vitam protulit, ut bellicis
 boribus in nupero Suecico Danico
 Vice-Tribunus incumbere potuerit, de
 contracto in Jutlandia Scorbuto
 erosis pulmonibus demum Ao. MDCLX
 mense Majo phthisi succumberet. Is
 hujus *Butyri* saluberrimum usum tum
 ipso, tum in aliis ore tenus commendat
 & exemplum alterius Nobilis phthisi-
 facti Dn. de Sigrodt in Districtu Nae-
 viensi degentis adduxit, qui plurimos
 annos ex hac Medicina firmam
 operam.

Præter hoc *Unguentum cancerinum*
HARTM. in Prax. p. 149. in Sputo sanguinis
Magister. Oculor. cancri commendat,
 collegio Morellian. *mss. Exc. D. Job.*
ebaëlis Essent. Oculor. ℞. cum Ess. flor.
 peric. mistam in aq. plantag. aut burf.
 sumtam.

Et hæc de usu cancerorum & Gamm-
 rum in morbis Pectoris sufficiant, CAP.

CAPUT V.

ammatorum seu Can-
 rum Usus specialis in mor-
 Mediæ Coporis Regionis,
 quatenus COR primario
 afficiunt.

Enenorum mortiferam turmam *Cordi* De Usu
Metropoli Corporis Humani tum clam *Gammato-*
 struere, tum aperto Marte aggredi *rum in Af-*
 cum experientia Authorum con- *fectibus*
 est; non minus etiam quod *cancri* *cordis,*
 negro corpore, *tum* lapillorum vere
 articorum pretioso subsidio suppetias
 exoptatissimas. Quod *lapidi Bezoar-*
 apilli Cancrini non solum æquipa-
 sed & præponantur, supra *l. II. sect.*
 testimonium adductum fuit. Ob hanc *Lapillorum*
Bezoartica, quam ex balsamo Terra *canc. vis.*
 accessisse sæpiuscule commemora- *Bezoartica,*
Lapilli Cancrini Cor maximè robo-
 rando noxias fuligines superent,
 enorum vim frangant. Ideo cum
 remediis, quæ exiccandi & corrobo-
 facultate prædita sunt, citra alicujus
 refactionis, vel condensationis excess-
 sunt Unicornu, Rasur. Ebor. C. C.

Conchylia præp. Margarit. præp. Lapid.
zoar, etiam Oculos Cancræ optimè prod
in Peste notat Job. HENNEMANNUS
sing in Idea Loimod. p. m. LXIII. Is ad

Linimi. c.
Ocul. cancr.

Item commendat ol. seu pinguedinem
Cornu Cervi crudo cum additione
rum Cancræ cum vino præparatam, ex
tam cum aceto theriacali destillato à
iij. ad v. manè tantum. *ibid.* p. XLVIII.

Extractum
Theriacale.

Non minus *Extractum Theriacale*
p. XLVI. ℞. Theriac. elect. ℥. j. extrah
cum Aceto Spiritus, donec acetum
amplius sapiat Theriacam, post extra
destill. per ℞. tunc in fundo manet ex
ctum, cui adde ad ℥i Oculor. ℥. Unico
Lap. Bezoart. aã. ℥. de quo sumend
instar grani tritici, superbibendo coc
unum de Aceto Theriacali.

Acetum.

Præscribit quoque *Acetum Bezoart*
verum pro usu interno *IDEM* *ib.* p. XL

℞. Lapid. Bezoart. ℥i.

Cancræ ocul. ℥iij.

Rubin. præp. ℥i.

Smaragd. Sapphir. præp. aã. ℥. j.

Margarit. Corall. alb. præp. aã. ℥. j.

Oss. de Cord. Cerv. ℥ii.

bubul. ℥iij.

Bol. Armen. Orient. ℥v.

Lign. Aloes præp. ℥. j. F. pulv. subtili

perfuade ol. ℥ ℥ii.

in vitro clauso in loco calido per ali-
 quot dies, post superfunde Acetum vini ad
 ment. latit. duorum digit. extrahe spi-
 ritum hoc fac aliquoties, donec Acetum non
 amplius tingatur, post iterato superfunde
 3℔. Stet in loco calido per aliquot
 dies altera post vice cum aceto extrahe
 spiritum, & conjunge extracta, de quibus
 extrahe cum acet. theriacali gutt. iij. *IDEM* Pulv. Cra-
 ton, acut9.
Hannemannus Chymicus suo ævo celeberrimus
 cum *l. a. p. XLIX.* enarrasset Pulv.
Conterranei sui ad præservationem
 divitibus probatissimum ex Margarit.
 Corall. rubr. C.C. ust. granat. præp. rubin.
 Rasur. ebor. Unicorn. veri aā. 3℔.
 hyacinth. smaragd. rubin. præp. aā.
 addit; vellem ego his addi ossis de cor-
 cervi, de corde bubulo, de *Ocul. Cancr.*
 Lapid. Bez, aā. ʒ. Camphor. gr. i. tunc
 præstantioris efficaciz. Ab *Eodem* Cum Ocu-
 rantur *MORSULI* ad pestem seq. *l. a. p. LI.* lis canc.
 Unicorn. veri 3i. Morsuli,
 Corall. rubr. præp. Margar. præp, aā.
 = ii.
 Off. de Corde Cervi. Lap. Bezoartic.
 Oculor. Cancr. aā. ʒ℔.
 Emuls. sem. citr. cum aq. Rosar. q. s.
 Succ. limon. aut acetos. citr.
 Granator, acidor. aā. ʒvi.

Ol. ex cort. citr. g. v.

Conserv. Rosar. acetosell. aā. ℥iij.

℥a. Morsuli.

Potiuncu-
la.

Ad Expulsionem in Peste potiuncula
pag. LXXI. quæ

℞. Extract. Theriac. c. acet. fact.

Unicorn. veri gr. jv.

Lap. Bezoart. gr. iij.

Ocul. ℞. præp. gr. vi.

Camphor. gr. ii. cum acet. theriac.

aq. acetos. F. potio.

Tandem & Oculos Cancr. IDEM HENN.

Mistura ex-
terna. MANN. p. LXVI. in Peste externe adhibenda.

mixturâ obducendum corium in foras

usitata cordiali cum sindone rubro, dup-

cato:

℞. Cortic. Citr. limon. recent. aā. ℥iij.

tuis adde

Cons. fl. borrag. ℥iij.

Rosar. ℥i.

C c. ust. præp. Oculor. Cancr. præp.

aā. ℥iij.

Corall. rubr. Rasur. Ebor. aā. ℥iij.

Margarit. præp. ℥i.

Fragm. lapid. pretios. præp. aā. ℥iij.

Bol. armen. Orient. Terr. Lemn.

℥iv.

Electuar. camphorat. Kegleri ℥iij.

Succ. Limon. depurati q. s. F. Mixt. li-
quidiusc. pro usu externo.

Usum in Peste Oculorum Canceri, et In febribus
Febribus malignis commodissime re- Malignis.
Alexipharmacis adjunguntur. Excell. Pulv. Knœff-
Knœffellii Archiatri R. Polon. & felii.

Pulvis ad Febres malignas non infimæ
fuit sequens ab ipso crebra experientia
probatus:

Œ. alb. fix. diaphoret. ℥iii.

Bezoart. mineral. ʒi.

Or. ʒ.

Magist. Corall. Margarit. aā. ʒi.

Hyacinth. Ebor. aā. ʒβ.

C.C. præparat. ʒii.

Oculor. cancr. ʒi.

Apicum C.C. philos. præparat. ʒii.

Lap. Bezoart ʒ.

Terr. sigillat. ʒi.

Baccar. herb. Parid. ʒiii. Dos. ʒi.

congeneres sunt Pulveres Bezoarticæ

Sennerii, D. Döringii & D. Rumbaums

Pravoslavensium, qui singuli prostant in

Vratislaviensibus creberrimi usus,

in febribus malignis, variolis, morbillis,

et aliis morbis, qui diaphorisi opus habent.

PULVIS BEZOARTICUS Excell. SEN- Pulv. Bezoa
artic. Sen-
nerii

Yy s

R. C. C.

℞. C. C. f. ust. præparat. ʒix.

Ocul. cancr. præparat. Terr. sigill.

Succin. alb. præparat. Margarit.
parat.

Corall. rubr. præparat. aā. ʒii.

Ofs. de Cord. Cerv. vel C. C. u.
succo scord. præparat.

Hyacinth. præparat. Smaragd.
parat.

Rubin. præparat. aā. ʒi.

Lap. Bezoart. or. veri ʒii.

Fol. ☉. n. xxiv. m. dos. ʒi.

Doringi. Pulvis Bezoarticus DOERINGII. Phys.

tisl. Polychrestus dictus, vulgo das

Pulver

℞. C. c. ust. præparat. Ocul. cancr.
rat. aā. ʒiʒ.

succin. alb. præparat. Corall.
præparat. aā. ʒi.

Margarit. præparat. Cran. hum.
parat. aā. ʒii.

Smaragd. præparat. Sapphir.
parat.

Hyacinth. præparat. Rubin. præparat.

Unicorn. veri aā. ʒi.

Fol. ☉.

℞. aā. n. iii. m. F. pulv.

Refert laudatus Dn. D. DOERINGII

ms. ejus Observat. penes me servatis

1616. primum præscripsisset hunc pul-
 pro familia Dn. Abrahami Seileri
 Vratilav. illumque eximiè con-
 expertus, illum non solum familiis
 q; præscripsisse, ut haberent reme-
 domesticum pluribus usibus & præser-
 tentinis affectibus aptum; sed & po-
 pro communi usu Officinarum Phar-
 ticarum ordinasse.

inique Doct. C. RUMBAUMS Pulv. Rumbau-
 micus componitur ex

cin. alb. præparat. ziiiß.

Corall. rubr. præparat. ziiß.

Margarit. or. præparat. Ziß.

Zedoar. xylal.

Been alb. aã. zi.

Oculor. cancr. C.C. præparat. aã. ziß.

Smaragd. Hyacinth. præparat. aã. ziß.

Corall. alb. præparat. ofs. de cord.

Cerv. aã. ðii.

Lapid. bez. or. ðß.

Unicorn. veri 3.

Cinnam. acut. ziß.

Fol. ☉. & ☽. n. viii. F. pulv. subtiliss.

entur Oculi cancri Extracto seu Magiste-
 TRI D. Petri à CASTRO, quod seq. pa-
 methodo:

Succ. acid. Citr. depurat. Ziiv.

Theriac. Zi.

Mithri-

Magiste-
 rium Citri-
 D. Castri.

Mithridat. ℥ii.

Theriac. Smaragdin. (quam de
Castro de Colostro cap. II. p. 10.

Boli armen. Or.

Terr. Sigillat.

Nocerens. Medic. aā. ℥iii. (de
terræ virtutibus medicinal.*Annibal. Camillus tr. del Bag**Nocera nell' umbria*)

Spec. Elect. de Gemm.

Rad. Angelic. Scorzoner.

Tormentill. Anthor.

Contrayer. Dictamn. alb.

Baccar. Laur. aā. ℥.

Magister. Margarit. Oculor. Cam

Pulv. viperin. Oss. de cord. cer

Tophi cervicapræ Cocci Maldiv

C.C. philos. præparat. Ebor. præpar

Corall. præparat. sem. citr.

Lapid. Bez. Or. Lact. ♁. aā. ℥ii.

Pulveris. immisce 4. Citriis excavatis, ex

sta tantum medulla acidâ, contegantur

operculis & insolentur per 8. vel 10. d.

in mortario lapideo cum pistillo lig

contundantur, bene contusis affunde

namphæ cum Spir. ♁ acidam redditam

ut supernatet 4. digitos, extrahe Tinct.

parata aqua alia de novo affundenda &

ties repetenda, donec nihil amplius

tunc Fortiter exprimenda materia
 exprimitur immiscendum Aquis ex-
 & destillat. lento Δ . in NB. ad omni-
 am exsiccationem remanente in fundo
 sissimo magisterio. Residuum ex-
 onis calcinandum & f. a. Sal extra-
 quod conjungendum cum dicto
 terio in cucurbita relicto. Dos. ℥i.

Cell. Dn. D. Job. MICHAELIS Decan. Magister.
 med. Lips. dignissimi MAGISTERIUM Cordiale
 ale consistit ex Ocul. canc. margar. Co. D. Michaeli
 Cap. percar. Raf. Ebor. & C.C. f. a. $\frac{1}{2}$ ℥.
 isdem speciebus addito Sp. \ominus . para-
 liquor CORDIALIS ad eum modum,
 oculis cancri liquor nephriticus ad
 um.

II. Præter hanc virtutem cardiacam, Usus oculi-
 præbent oculi cancri in malignis fe- lor. canc.
 Oculi f. lapilli cancrini etiam in aliis in Febribus,
 adhibiti salutem sperare jubent.
 tatione id præstent, si quærat, re-
 dendum, agere id vi præcipitatoria
 unt etenim moderni Medico-Chy- Ubi agunt
 febriam naturam in effervescentia vi præcipi-
 seu fermentatione Sanguinis consi- tatoria,
 quod præter plures alios videre licet
 WILLIS. de Febr. c. III. p. 25. seq. KER-
 de Ferment. sect. III. c. 3. p. 233. ideoque
 & feliciter curantur febres, si, ut WIL-
 LIS.

LIS. loquitur. l. a. c. VI. p. 63. sanguis
 fixatio quædam, aut materiæ febrilis
 tempore præcipitatio inducatur; & ea
 media paroxyismi tempore propinquant
 inhibendum paroxysmum febrilem:
 modo habitualis paroxysmorum con-
 do abrumpatur, natura se recolligere
 test, & pristinum valetudinis statum pro-
 nisu facilè recuperare. Meritissimum
 Rep. Medica Senex D. SENNERTII
 suo tempore (licet Fermentationis
 na non adeo, ut nunc ad amussim ex-
 ta fuerat) Februm curam interdum
Præcipitationem peragi attestatus est,
 do in *de Febr. l. II. c. 17. p. 255. ita*
 Dantur Medicamenta, quæ & à Medicis
 à vulgo nonnunquam usurpantur, quæ
 roxysmos febriles tollunt, & propter
 brilia, *πυρεταγωγα*, & specifica Februm
 appellantur, quæ tamen sudores non
 vent, sed alio procul dubio modo illi
ασμα, & per consequens paroxysmum
 lunt, qualis Pulv. è Cochlear. testis
 etiam mulierculis dudum notus, im-
 è conchis margaritifera, seu matre per-
 calcinata à ℞i. ad iv. Pulvis è Cancris
zilibus ustis & præcipuè ex Oculis Cancris
 ctis paratus. Quis autem ille
 ab Authoribus non explicatur.

videtur, dicam, talia medicamenta
 precipitatione quadam vim illam effere-
 radi, & paroxysmum excitandi in hu-
 moribus tollere videntur. Cujus rei do-
 cta passim occurrunt. Ut jam non di-
 ceo, quod cerevisiæ acescentis vitium
 injectâ à vulgo emendatur, & acetum
 crematâ injectâ amittit, ac Sp. ☉.
 ☉. mistus aciditatem perdit, mani-
 festum hujus rei argumentum est in Ardore
 Stomachi, dem Sodt/cum à bilis in ventri-
 culi bullitione vapor quidam & flatus ar-
 dentissimus tollitur, & dolorem ac ardorem in
 ventriculo & œsophago excitat; ad
 effectum tollendum ex crematâ medi-
 cina, ex Oculis Cancris, Bolo armeno,
 &c. quæ acris & acutis liquoribus
 præcipitatione quadam ad-
 usurpari, vulgo notum est. Hæc Sen-
 sibus ibidem rectè monitum subjun-
 git febribus talia specifica in principio
 semper exhibenda esse, nisi hu-
 morum vitiosi prius tollantur.

ATER. T. II. Prax. p. 166. Pulverem. Pulvis fe-
 brifugus
 Plateræ

parat
 Pulv. Cancror. fluv.

Cran. human. Rasur. Ebor. aâ. ℥i.

Cinnamom. ʒb.

Stoc. ℥i. F. pulv. Dos. ʒi. cum vino.

Pulvis

Sennerti.

Pulvis ad Febres Excell. D. SENNERTII
 usitatus Oculos ℥. recipit, qui paratur

C. C. ust. præp. ℥℞.

Off. de Cord. Cerv. ℥iii.

Ferr. sigillat.

Boli Armen. aā. ℥i.

Rad. Angelic. Zedoar. aā. ℥ii.

tormentill. pentaphyll. aā. ℥i.

Herb. acetos. scord.

Card. bened. aā. ℥i℞.

sem. citr. excortic. acetos.

aquileg. aā. ℥i

Oculor. cancr. præparat.

Santal. citr. aā. ℞.

Radices per 24. hor. macerentur in
 scord. post siccantur, & singula seorsim
 veriscentur.

Fabri.

Non minus celebre fuit *Antifebricitans*

FABRI Prof. Witteberg. quod

℞. Pulv. Cochlear. cum Sp. card.
 parat.

Oculor. ℥. præparat. aā. ℥i.

⊖ absinth. ℥ii. m. F. pro dof. ℥ii.

In liquore appropriato vel cochlear.
 aut cerv. hor. j. ante paroxysmum

stando sudorem, repetendo tertia vice
 misis universalibus.

Usus cancrorum in Febribus veteri
 mum fuisse, ex *PLIN. l. XXXII. c. 10.*

si *canceris* tritos flav. in ol. & aq. per
ante accessiones in febribus prodes-
bit, aliquos & piper addere, aliquos
ad Quartas in vino è balneo egres-
bere suadere in Quartanis. *Idem eod.*
post. med. Canceri in febrī, quæ fit cum
doloribus & oculorum palpitatione
in vino austero poti prodesse

ergo in *malignis febribus* fermenta-
tum venenata qualitate conjungitur
ante *KERGERO de Ferment. sect. III.*
& optimum in cura earumdem
variarum fuerit præcipitantiæ cum alexi-
pharmacis neçtere, aut ejusmodi alexiphar-
mæ eligere, quæ præcipitandi virtute fi-
collent, ideoque *usu oculorum canceri*
scopo & *maligne qualitati* & fer-
mentationi satis fieri poterit.

IV. Præter *februm malignitatem*, can- Canceri ad
genere ad omnia venena cordi rui- venena in
nitantia prædicantur. Testem apel- genere.
IV. l. XXXII. c. 5. canceri fl. triti, inquit,
ex aqua recentes sive cinere asser-
contra omnia venenosa profunt. Ex
refert *Henr. à BRA l. 1. de medicam.*
ten. c. 3. p. 26. canceros fl. coctos aut as-
comestos contra quælibet venena
ari. s. eodem, si triti crudi è lacte po-

tentur, omnium reptilium ictibus venenari
 mederi. Ex *Lonicero IDEM BRAL. 4.* Oculi
 salutiferum confici affirmat, si cancri in
 eo quantur, quod haustum iis occurrant
 difficulter ferunt venenatam potionem
 venenatorum morsum.

Cancri ad
 venena in-
 specie
 Canis ra-
 biosi.

*In specie quoque cancri varia venena
 sicâ virtute opprimunt.*

1. De veneno canis rabidi per morsum
 ficto Panacea cancrina curando *supra*
sect. 2. c. 3. dictum fuit. *PAULLUS AEGI-
 TAL. V. de Art. Med. c. 3. f. 307.* cancror.
 in malleolor. vitis candida tost. in vi-
 zneo cochl. ii. cum rad. gentian. cochl.
 vino meraco commendat ad morsum
 rabidi; cancror in specie Luna recente
 vrendos esse priusquam ad oppositionem
 cum sole pervenerit. *Petr. APONER.
 de Remed. venen. c. LXIII.* Ad morsum
 nis rabidi Bezoar. vocat cancror flu-
 stos, pulv. & ad ziii. exhibitos in potu
IDEM ib. c. LVI. omnibus Morsibus
 natis foras imponi jubet cancror tritos.
 dem commendat *CONSTANTINUS
 CANUS Medicus* post Hipp. & Galen.
L. VII. de Morb. Cognit. c. 13. Cinererem
 crorum fl. combust. per fistulam cum
 infundendum jubet *ARNOLD. VILLAN.*

l. III. Breviar. c. 13. Cancrorum fluv.
 pro potu in omnibus moribus vene-
 nis approbat *ANTON. CHALMITÆUS*
Cirurg. l. II. c. 9. p. 101. V. quoque
à BRA l. II. de venen. c. 76. p. 316. seq.

Contra *Araneorum* citrinarum s. pha-
lorum morsum commendantur Cancri
 in succum redacti cum Lacte & apii
 exhibiti. *ÆGINETA l. V. de Art.*
c. 6. f. 309. Paria autoritate ACTUARI,
SCORIDIS, & RHASIS confirmat BRA
de Ven. c. 59. p. 289. nec solum hominis
 versus phalangium Cancros sumere; sed
 Cervos eandem ob causam cancos in-
 gere & comedere attestantur *PLIN. VIII.*
ELIAN. l. I. H. Var. c. 7. ARIST. l. IX.
 pariter ut sues Antidotum à *Cancris pe-*
 si hyoscyamum sibi exitialem comede-
ELIAN. l. 4. & supr. l. I. c. 18. dictum
 de Porcorum à Cancris Medicina.

Cancros contra *Serpentum* ictus Sole
 Cancri transeunte deprædicat.
l. IX. c. 31. & l. XXXII. c. 5. de qua
 pathia supra quoque *l. I. c. 18. relatum*
 & quod Cervis etiam comedentibus
 conveniant Cancri deuorati. Un-
 concludit *J. Georg. AGRICOLA in præf.*
VI. de Natur. Cervor. Quod si cancri
 Cervorum antidotum contra venena

Phalangio-
rum.

Serpentum.

serpentum, eosdem non minus crudos
 cet absque nausea vix fieri possit) ab
 minibus deuoratos conducere. *NIC*
DER. in Theriac. Cancros fl. in lacte
 cum Nardi ꝑi. miscet contra morsum
 pentum. Et in specie *OVA Cancrorum*
 pentibus aduersari ex Alberto M. addu
BRA de Venen. l. II. c. 27. p. 163. QUER
TAN. Pharm. Dogm. c. XII. p. 300. Deco
parat. ad morsum venenatum serpentis
 usu interno, quod

℞. Rad. gentian. valerian. aā. ℥i.

Herb. Consolid. min. rut. sic.

puleg. aā. m. i.

Mumia

Cancror. calcinator. aā. ℥i. coq.

vino

Dos. ℥ii vel iij. manè per octiduum.

In specie
 Scytales
 colubri
 viperæ.

In specie & privatim contra *Scytales*
angues valere cancos asserit *PLIN. l. XX*
c. 5. contra colubri morsum. SYLV. R
TRAY de Sympath. p. XVIII. & præc
 aduersus viperæ morsum cancri non
 flav. quam marini, tum privatim, tum
 jecta pediculari herba conferunt. *ÆGIN*
l. V. c. 13. f. 311. quamvis & flav. cum
 tritos & potatos plagæ adhibendos
AETIO suadeat BRA de venen. l. II.
 p. 192.

Ad Scorpionis ictum cancri fl. triti cru- Ad venena
 que recentes ex lacte asinino. DIO Scorpio-
 R. l. II. c. 10. vel si non adfit, in lacte ca- num.
 aut pulv. cancror. incinerator. PLIN.
 XII. c. 5. Observandum, quod DIO-
 R. l. 2. de cancris refert, eos necare
 piones si terantur & cum ocymo admo- Et quare.
 tur. De quo mirando consensu & dissen-
 cancrorum, Scorpionum & Ocymi supra l. I.
 circa fin. dicta repeti possunt; ubi di-
 probabile ex cancris scorpiones genera-
 lle. Si vera ista assertio, credendum
 eos ex similitudine potius scorpionum
 attrahendo, quam alia ratione, scor-
 pium ictui mederi, quo modo etiam
 piones proprios curant ictus. Testimo-
 usu cancrorum ad scorpionum ictus col-
 R. A de venen. l. II. c. 41. p. 221.
 Ad venenum leporis marini Pulmones Ad vene-
 erans celeb. antur cancri à DIOSCOR. num Lepo-
 10. Avic. 2. tr. 2. c. 150. PLIN. XXXII. ris marini.
 eandem virulentiam caneros mari-
 qui & in cibo sumi jubet PLIN. VA-
 ANUS, nec non cum Aetio BRA l. II.
 p. 248. Refert GREVIN. l. II. de ven.
 313. eos, qui marinum leporem hau-
 ab omnibus piscibus abstinere, non
 quod à pisce infecti sint, sed ob peculia-
 quandam Naturæ dissimilitudinem.

quod ex eo patet, quod à cancro, qui tam ipse quoq; piscis est, non abhorrent, & eum expetere videntur, certissimum signum sit futuræ salutis.

Ad venenum Bufonis.

6. *Veneno Bufonum seu Rubetarum* dentur cancri fl. poti & triti. *PLIN. l. XXII. c. 5. WORM. Mus. l. III. c. 9. f.*

Dorycnii.

7. *Contra Dorycnii seu Solani virus* jus *Cancrorum* marinorum decoctum *PLIN. l. XXXII. c. 5.* pariter ut *Carastaci* jus affatim ingurgitandum ex *LANGIO* precipiat *BRA de Venen. l. II. p. 119. & Locusta* marinæ. *ÆGINETA. c. 50. f. 326.*

CAPUT VI.

Gammarorum seu Cancrorum Usus Specialis in Rebus Infimæ Corporis Regionis.

s. I.

Gammarorum Usus. Considerato hæcenus Gammarorum Casu, quatenus Pulmonibus & Coram lem exhibeant operam; descendendum nunc ulterius ad reliquos Affectus Corporis Regionis, & in eorum inquirendum. Ex iis sunt

VENTRICULI Affe- ctus.

In Affectibus ventriculi.

Ad appetitum excitandum Romanos Ad appeti-
nauseanti stomacho Squillas è crusta tum exci-
um genere apposuisse, ex HORATIO II. tandum.
4. v. 58. patet:

Tostis marcentem Squillis recreabis &
Afra

Potorem Cochleâ. --- --- ---

Supra l. II. sect. I. c. 2. de hoc ritu dictum.
Non minimum momenti addidit salis
juncta copia, qua ratione Lubecæ aliisq;
vicinis Urbibus & in Hollandia Squil-
is parvas pipere & sale tostas Tabernis
visitariis inferunt ad excitandum lan-
gentis potatoris ventriculum: tunc etiam
Squillæ & Cochleæ adhibite, quia resistunt
humoris os ventriculi rodentis,
Cochlearum & Cancrorum usum
cardialgia sive orificii ventriculi dolore
suadet Alex. TRALLIAN. l. VII.
quin & Cochleam in affectione car-
ca laudat PLIN. VALERIANUS de Re-
d. l. II. c. 15. & Cochlea Afra, sive Africa-
sine sale condita & cum paucis oleo cocta
hibeatur, rarissimo dolore ut quis sto-
machi dolore vexetur efficiet.

Ad ventri-
culum ro-
borandum.

2. *Ad ventriculum roborandum non*
mae notæ usus *Cancrorum*. Quando
rus furit sponte, inquit *GREMBS l. II. M.*
Hom. c. 1. f. 3. S. 43. vel irritatur à causa
caſionali, quæ multoties ex fellis defectu
ſcaturit, ad ſaturandas aciditates &
plendum fellis defectum, & ad ſtom-
dolos commendatur *Sal magiſtrale*.

Sal magi-
ſtrale.

℞. Rad. aron. præparat. vi.

Acor. pimpinell. aã. ʒß.

Cinnam. ʒiii.

Oculor. cancr. ʒß.

Sal. abſinth. junip.

ſuccin. cran. hum. aã. ʒi. d.

vel: ℞. Rad. aron. præparat. ʒß.

acor. pimpinell. aã. ʒii.

Antimon. diaphoret. ʒvi.

Oculor. ʒ. ʒii.

Cinnam. ʒiß.

Sal. abſinth. ononid.

junip. aã. ʒi.

Sacchar. q. f.

Hæc remedia præter detergendi vim
rant aciditates peccantes, id quod, cen-
Grembio l. a. Sal alkali oculorum ʒ.
moperè præſtat. Conveniunt cum
re ſtomachali *Quercetan. in Pharmac.*
ſcripto, quem parum in doſi mutatum

ingrediente auctum pro *Offic. Vratia*
ordinavit D. DOERINGIUS; nempe
 Pæcul. rad. Aron. ℥i℥. (Querc. rad.

Aron ℥ii.)

Rad. Acori Vulgar.

pimpinell. aã. ℥vi. (Qu. ℥i.)

Oculor. cancr. preparat. ℥iii. (Qu. ℥℥.)

Zedoar

Xylalœs

Cinnam acutiss. aã. ℥ii. gr. XV. (Qu.

Cinn. ℥iii.)

Sal. absinth.

junip. aã. ℥ii. gr. XV.

Sacchar. rosat. tabulat. q. s.

Emergendas ventriculi labes confert Pulv. Ro-
machicus nobilis MYNSICHT. sect. V. Mynsichtia

Cryftallor. ♀. cum Sp. ☉. irrorat. &
 exsiccat. ℥ii.

C.C. spagyricè calcinat. ℥℥.

Sal. Oculor. ℥.

lap. percar. pisc. aã. ℥ii.

Magist. perlar. Corall. aã. ℥i.

Ol. caryophyllor. Cinnam. aã. ℥℥.

Saccharicand. ℥viii. m. dof. ℥℥.

Imprimis ad ventriculi Ardorem & Ad ventri-
tionem, vulgo den Sodt/mirè condu- culi ardo-
rem.

Assensum præbet cum ipsa Experien-
ac. SENNERT. de Febr. l. II. c. 17.

p. 255. In ardore stomachi, inquit, cum
 lis in ventriculo ebullitione vapor
 & flatus ardens attollitur, & dolor
 ardorem in orificio ventriculi ac
 excitat, ad istum affectum tollendum
cancro, Bolus Armena &c. quæ ac
 acutis liquoribus acrimoniam
 damadimunt, usurpari jam vulgo
 est. Recte moderni Medici novo,
 fimo vocabulo operationem *Oculor*
cri in hoc affectu *precipitatione* dicunt
 dum scilicet acrimoniam halituum
 scunt, imbibendo illorum æstum &
 rando eorum aciditates dolorificas
 cant præcipitare. Sicut etenim
 consulti dum menstrua, sive ignes
 sive liquores dissolventes calcinandi
 dunt, ut virtute suâ corrosivâ, aut
 naturali energia compagem dissolvant
 luta sibi incorporant, & ita semetip
 liquores saturant, in qua pugna
 ebullitione acredine amissâ dulcedine
 solitam acquirunt, & volatilia ante
 ad fixationis gradum ope præcipiti
 deducuntur: pari ratione dum
 aliaque siccioris naturæ offeruntur
 culo acris humoribus infecto, &
 ardore ob istorum humorum salin
 ebullitionem laboranti, virtute sua

De vi præ-
 cipitatoria.

moniam vel aciditatem humorum in se
 ebent, egregiè se saturant, ut fracta hu-
 um vi cesserit ebullitio. Id confirmat.
 MS in Arbor. Hom. l. I. c. 7. s. 8. S. 34.
 ou cervi, inquit, Oculi cancri & alia sicca
 ducunt in quantum exorbitans vis fer-
 talis saturatur per illa, quia sunt apta
 eria, in qua spiritus iste saturari potest,
 cum vis fermentalis orbita sua tumul-
 causat anxietatem & calorem, qui sunt
 us Archei rebellis, omnia sponte abe-
 sedata illa vi acida per saturationem.
 cancri & C. C. Quare & cum fructu
 antibus calidioribus seu fermentum
 machi plus exsuperans & fastidians pos-
 entibus oculi cancri porriguntur: non
 ac gallinis & pullis cibum fastidien-
 lateres tusi & arenulæ appetitum re-
 unt. Et quod de Chymicis operationi-
 dixi acrium menstruorum admittance,
 cia sese destruere, & cessante pugna dul-
 cere, id oculariter demonstrari poterit.
 que cum Sp. ☉ si admisceatur Sali ♀.
 Ol. ♀ per deliq. idem Sp. ☉ Sali absin-
 o admittus, vel alio è herbis parato fit
 oleis. Solent namque acria etiam acribus
 dita sese figere, præcipitare & destruere.
 t. vim corrosivam tollit, Ol. ♀. vel
 absinth. (unde hoc ☿. t. antidotis) bu-
 tyr-

Cur Infan-
 tibus utiles
 oculi canc.

tyr. & affusione Sp. ☉. perdit acrimonia
& ex hoc paratus Sp. ☉ philosophicus
aestuantibus ventriculi humoribus

Observatio exhibetur, & memini, dum cuidam Sp.
philos. in Ardore ventriculi exhibuit
aegrum retulisse, sibi statim post affu-
sionem visum fuisse, quendam quasi sibilum
ventriculo versus superiora elatum, ex-
sistente statim dolore, qua ratione strep-
tiferi solet in commissione duorum ac-
tuum. Notandum porro in ardore ventriculi
ius, esse si Oculi Cancris crudi aut
preparati adhibeantur, quam magister
eorum jam resoluta, quæ aciditates
adeo imbibunt, & in quos humores
non adeo agunt.

In ardore
ventriculi
Potiuncula.

Adhibentur *Oculi Cancris ad Ardorem*
ventriculi modo sequenti:

Potiuncula:

Rx. Aq. portulac. ℥iv.

Syr. de portulac. ℥ii.

Crystallor. præp. ℥i℥.

Ocul. ☉. ℥i. m.

Electuar.

ELECTUARIUM: R. Conserv. ex
junior. querc. rec. q. v.

adde Oculor. ☉. præp. ℥i.

Cret. in aq. ros. præp. ℥ii.

Sem. mili ☉ ℥ii.

Mandibul. lucii piscis Lap. carp.
aā. ʒʒ.

Syr. de agrest. F. Elect.

MORSULI D. Job. Michaëlis:

Morsuli,

Oculor. ʒ. præp. ʒʒ.

Cret. præp. ʒiii.

Col. armen. ʒii.

Corall. præp. ʒʒ.

l. q. sacchar. in aq. portulac. F. l. a.

Morsuli.

Collectan. mss. D. Michael. DOE.

Alii,

Phyl. Vratislav.

Cret. puriss. aq. portulac. lot. ʒi.

Oculor. ʒ. ʒʒ.

Col. armen. pallefcent. ʒi.

Corall. rubr. præp. ʒii.

Margarit. præp. ʒʒ.

Cinnam. interior. crasso modo incis.

ʒʒ.

facis ʒi.

ort. granator. ʒʒ.

pec. diarrhod. ʒi.

diamosch. gr. xv.

Ocul. ʒ. in mortario terantur, dein

& viol. abluantur quibus resicca-

de reliqua tenuissimè pulveris. exce-

nam. & mace, & cum sacchar. in aq.

l. q. f. F. morsuli, adde Mosch. gr. iii.

Morsuli

MORSULI Diacreta cum Ocul. Cancr.

videri

Mynsicht. videri poterunt apud *MYNSICHT* *se*
p. 176. & ferè conveniunt cum *Mors.*
CKII in Enchir. c. XIX. p. 99.

Pulv. Plateri. *PULVIS PLATERI* *Tom. II. p. 41.*

Rx. Lapillor. in ℥. quos oculos voc

Bol. armen. ℥℞.

Flor. rosar. rubr. ℥i.

Sacchar. rosat. tabulat. ℥℞. m.

per se.

D. Michaël. *Pulv. D. Job. MICHAELIS:*

Rx. Creta albiss. ℥ii.

Ocul. ℥ ℥i.

Corallor. ℥ii.

CrySTALLOR. præparat. ℥i. m.

**Intestino-
rum Affe-
ctus.**

In Ilco.

II. Intestinorum Affectus

*§. II. I. Ad morbum ILEI HIPPOCRATIS
 diat. III. quando stercus per os ejicitur
 pitalibus cancri partibus coctis utitur
 suadet.*

**In Dysen-
teria pro-
pter vim
præcipita-
toriam.**

*2. In Dysenteria, ubi fermentatio
 humorum pulv. testarum cancror.
 coct. & præparat. valet, imo & oculi
 di propter bezoarticæ vi additam præ-
 tandi facultatem, non aliter ac ut ad
 dem affectum cortices ovor. induratos
 lata interiori pellicula ab Hercule SA-
 NIA, ab aliis ossa hominis philof. calca-
 à F.*

PRICIO Danicæ Archiatro ossa Sepiæ
 aliis C. C. f. & cum ꝯ. præp. com-
 untur, siccissima etenim hæc omnia
 do humores orgasmo turgentes seu
 atantes, acredine spoliant. Experi-
 id facili confirmari poterit: si Spi-
 affundatur C. C. usto, illius Spiri-
 zimam imbibit copiam & frangit
 oniam, nisi magna quantitate affusus
 multum excedat proportionem sic-
 itaque ꝯ. eorumque oculi in Dyse- De Priapo
 do conducunt, alia ratione agit ceti in Dy-
 Ceti à paucis annis pro summo ar- senteria.
 dysenterico adhibitus, ex Indorum
 alium Medicina in Europam delato
 mento, qui dum frequenter dysente-
 rumpuntur, sumto priapo ceti resti-
 quod & apud Europæos haut raro
 iter cessit: de quo experimento an
 te glutinosa oscula venarum oblini-
 te ulterius sanguinem fundât; an vir-
 quadam narcoticâ opio æmula, quæ
 te subrancido, unctuoso, & semio-
 te prodit, pluribus disquiret è curiosis
 atum addictissimus Dn. D. Job. Daniel
 O R in de Priapo ceti, non lascivienti
 rû Priapo, sed Gratiis & seuerioribus
 dicato tractatu.

febris jam olim *cancrorum in Dysente-
 ria*

via fuit usus. MARCELLUS Empiricus
sic testam locustæ marinæ aculeatam
caput, comburit, & pulv. exhibet in
veteri ad Dysenteriam miro cum
Laborantibus Dysenteria Astacus (non
co, error enim in exemplari ex scri
compendio tali Astacy) datur, ost
assata testa juvat. PLIN. VALERIA
l. V. c. 27. qui IDEM l. II. c. 27. ad ven
sistendum cancos fl. tritos ex aqua
jubet; quæ desumpsit à PLINIO Mag
H. Nat. l. XXXII. c. 8. cancos tritos ex
potos alvum sistere, urinam ciere, in
vero alvum movere refert, & l. XXXII
Cancos ex aqua potos profluvia sistere
hyssopo purgare. Caro namque cru
tectorum, quando in aquis dulcibus
salsuginem posuerunt comesta alvum
quòd de Astacis, Gammariis paguris,
cris, locustis, caridibus prodit GALENUS
Observatio l. III. de Alim. facult. c. 34. Observatio
singularem de usu cancorum commu
vit Exc. Dn. Job. MICHAEL FEHR
furt. Practicus felicissimus, & Collega
sus, Litt. 26. Apr. 1663. ad me datis: In
rat olim cruenta Dysenteria Lues Witte
gensium agros, sed cancri tandem a
sculapii coco Doct. COCO in subsidium
cati omne malum mox sustulere, can

prædæ fortissimo Duci suo peperere, ut
 sibi posterisque Basilicam inde stru-
 pro loci more magnificè exædificatam,
 us rei perennem memoriam, *cancro-*
 que immortalem gloriam Studiosorum
 tanti beneficii probe conscia debita
 udinis ergo istas ædes plerumque vo-
 olet: D. Kochs Krebsburg.

ratione an externe, an interne solum
 uerit Cocus *cancros* non addit; ab
 amen magni nominis viro pro certis-
 mihi relatum fuit, D. JACOBUM FA-
 UM primum Rostochii Profes. post
 nominis in Dania Archiatrum in Dy-
 epidemiali, sæviante eâ in castris,
 innumeros restituisse *Enemate ex Jure*
 rum; *cancris* parum coctis, contulis
 sis, addita salis particula, hac ratione
cancris refrigerant, acrimoniam hu-
 temperant, fermentationes inhi-
 facultate anodyna dolorem sopiunt,
 ute balsamica glutinant.

verem *Sticticum in Dysenteria MYN-*

sect. V. p. 117. parat:

perm. Cet. ʒi.

err. sigill. ʒB.

bol. armen. Sangv. dracon.

ap. Hamait. aa. ʒii.

cul. ʒi. preparat. ʒi.

Aaa

Rad.

Cancris in
 Clystere

Pulv. Sti-
 cticus MYN
 sicti.

Rad. Angelic. odorat. Rhapontice
Rhabarb. elect. aa. ʒʒ. m.
pulv. dof. ʒʒ

In Colica.

3. In COLICA propter vim precipitans
humores acres optimo cum successu
bentur *Oculi cancri*. In hunc finem
præscribit D. Cassp. HOFMANN, in
Scholz. conf. CLXV.

Rotulæ
Hofmanni.

℞. Pulv. C.C. ust. ʒii.

Oculor ʒ. Lucior. aa. ʒi.

Sem. card. bend. Corall. rubr. præ-
rat.

boli armen. ver. præparat. aa. ʒʒ
Mastich. ʒi.

Sacchar. albiss. in aq. menth. sol. ʒʒ

adde Ol. Zedoar g. vi. F. Conf. in

Pulv. Kol-
reuteri.

D. KOLREUTERI Medic. Lips. pau-
hinc annis celeberrimi Pulvis Antic-
paratur ex

Mandibul. Luc. pisc.

Talor. Lepor. poster.

Oculor. ʒ

Dentium Inferior. Auratæ s. Tru-

Zedoar. aa. ʒii.

pulveris. omnibus & mistis adde Cor-
rant. ab omni pulpa liberat. pulveri-
pondus omnium, F. pulv. tenuiss.

Pulv. Poly-
chrest9
Myasicht.

Eadem de causa *Oculis Canceri* adjon-
MYNSICHT. s. V. pag. 123. Pulveris suo

Imperiali ad expellendos ex Stoma-
& intestinis flatu,

III. Hepatis & Lienis Affe- ctus.

In Hepatis
& Lienis
affectibus.

In Æstu
Hypocho-
ndriorum.

In Affectione Hypochondriaca commune
symptoma est æstus præcordiorum seu
tumorosis hypochondriorum ab ebulliente
humorum ferocia, non minus ac in
tumoribus; cum itaque dictum fuerit maxi-
mè præcipitandi vi pollere *Oculos Cancris*,

quosissimè iidem aliis specificis additis
haberi poterunt. Id innuit *GLAUBER*.
II. *Furn. p. 22.* quando in obstructio-
ne viscerum dependentibus à ♀. crudo
Corallia & margaritas (pari successu
absque ulla præter pulveris.
preparatione quotidie copiose offert, ut
corrosivam qualitatem emendent &
bibendo aciditatem, dulcem efficiant.

Præter vim diureticam quoque in-
habent vim diuretici
eam.
Habent
vim diuretici
eam.
sunt *Oculi* & unde quia serum ex
propellunt, à *RATTRAY de symp. p. 24.*
commendantur in vino infusi ad dolores
& vidit *HELMONT. dolorem & tu-*
orem Lienis post curatam pleuritidem
lapede cancrorum epotoque di-
ferente *GREMSI. II. c. 1. § 70.*

In Hydro-
pis initio.

Hac de causa in Cachexiis & incipientibus
Hydrope, non minus ac ad roborandum
Epar Lienemque, quod simul aperiant,
lissimè *Oculi Canceri* in usum accersuntur.

Infusio A-
peritiva
VWidholzi.

Augent *Oculi Canceri* vires *Infusionis*
ritivæ D. Dan. WIDHOLZI Phys. Aug.
quam Filius Dn. D. Job. Ulric. WIDHOL-
ZIUS communicaverat.

℞. Rad. Apii Scorzoner.

pimpinell. aā. ℥℞.

Aron. præparat. Calam. aā.

aā. ℥vi.

Lign. santal. rubr. Cort. aurant. aā.

Cort. tamarisc. fraxin. aā. ℥ii℞.

limon. exterior. ℥iii.

Cinnamom. acut. confr. & trit.

Macis ℥i℞.

Baccar. Junip. ℥i℞.

Rasur. Ebor. C.C.

Ocul. cancri præparat. aā. ℥vi.

♂. crud. lb. i

Herb. agrimon. Eupator. utriusq.

Chamædr. marrub. alb. aā.

Fol. Ceterachund. Adianth.

que.

Cuscut. Card. bened. aā.

Flor. rorismar. Centaur. min.

hyperic. aā. p. j.

Incis. & trita infunde in Acot. scyllit.

parati ℞. vi. & Sp. O. ꝑ. stent simul
 per 14. ꝑ. vel plures vitro clauso,
 quotidie agitentur, filtrentur, & usui ser-
 vantur. Infusio hæc, scribit laudatus D.
 Holzius, Parenti meo celebratissima est,
 secreta plane habetur: expertus est crebro
 eam conferre in omnibus Cachexiis &
 acillitatibus viscerum, in languore ven-
 trali, obstructione pancreatis, mesenterii,
 hepatis & præcipuè Uteri, quin &
 hæmorrhagicis diuturnis ex pertinacibus ob-
 structionibus & incipientibus scorbuticis
 perfectis. Modus utendi talis: expur-
 gari probe corpore medicamento purgan-
 te si opus fuerit, venæsectione adhibitâ,
 3. dies quotidie mane jejuno stomacho
 sumenda cochlear. ii. movendum corpus
 per horam unam sumendo post jusculum.
 10. die peracto nono die rursus corpus
 expurgetur medicamento purgante appro-
 priato, post rursus Infusio sumenda, & nono
 die purgatio, idque per 3. vel. 4. septima-
 nas continuandum.

Etuarium seq. RONDELET. l. II. de Elect. in
 Cachexia! Rondelctii.
 Method. cur. c. 38. p. 518. fere in omni Ca-
 chexia extollit, quod
 Ciner. pellic. ventric. & intestinor.
 gallinar. aa. ꝑ. iii.

Cancror. marin. lotor. ante & 7
ustion. ℥i.

Cons. fl. Cichor. Capill. ♀. aā. ℥j.

Spec. aromat. rosat. Diagalang.
℥iii. (aut si calor adsit.

diatr. sant. & diar. h.)

cum Syr. capill. ♀. F. Elect.

quod confortat & simul vi diuretica
pellit.

Lixivium
Plateri.

Hinc & *PLATER. T. III. Prax. p.*
saltem cineres cancrorum marinorum

interiore rugosa ventriculi gallin. cran.

membrana in hydrope & obstructione

laudat, qua ratione & infusa lixiviosa

neribus sarmentorum vitis, stipit. fal.

ononid. absinth. serum pellendo com.

cunt.
In Inflammatione mesenterii Deco.
rorum adhibetur à Martino in de
Mesent. p. LXIII.

Encoselii

Pulv. Ape-

ritivo sple-

neticus.

D. CNOEFFELIUS R. Polon. Arch.
Oculos cancri addit Pulveri suo Aperiti-

℞. Cremor. ♀. ⊕. ♂. aā. ℥β.

Solut. Corall.

Sal. Oculor. cancr. aā. ℥β.

Fæc. aron. bryon. aā. ℥i.

℥. Diaphor. ℥ii.

Myrrh. rubr. ℥i.

Ol. lign. rhodii g. v. m.

Mich. DOERINGII Pulvis deoppilativo Cachecticus quem in Collect. ejus mss. refert paratum se servasse,

Döringi
Pulv. deop-
pilativo-
Cachecti-
cus.

R. Pulv. ciner. cancror.

C. C. ust. & præparat. Rad. Aron.

Oculor. cancr. præparat.

CrySTALLOR. ♀. aā. ℥iv.

Succin. præparat. Cinnam. acutiss.

Magist. Corallor.

Croc. ♂. resolubil. aā ℥iβ.

Salis absinth. Cichor.

♀ ⊕. aā. ℥ii. m. diligenter & F. pulv.

servetur in vitro probe clauso ne ob in-
flum aëris humescat.

Ejusdem farina sunt Species Rosata sancta pro roborando hepate à D. WIDHOL transmissa:

Species Ro-
satæ sancta-
linæ.

& it. Oculor. ♂. præparat. Spodii fossil.

Corallor. rubr. præparat. C. C. philos.
præparat. aā. ℥β.

CrySTALLOR. acetosæ (è Sale ejusd. essen-
tiali) ℥ii.

Croc. ♂. Flor. ros. rubr. aā. ℥iii.

Santal. rubr. ℥vi.

Citrin. ℥ii. F. pulv. suavissimus.

*genti Pulvere Comitissa Isenburgica plu-
pauperes hydropicos restituit, qui Pulvis*

nomine Pulv. contra tumorem abdo-

Pulvis ad
hydropem.

minis recensetur à *FINKIO Enchir. Herp.*
c. XXV. p. 132. & paratur ex
 Gland. vetust. excorticat.

Radic. petroselin. exsiccat.

Ocul. cancr. aã. ℥iiss.

Cinnam. Sacch. Thom aã. ℥i. F. p.
 sibt.

De quo sumat æger ℥iv. ac cum buccæ
 circiter tribus panis siliginei, quibus vinum
 generosum superfusum sit, utatur æger
 spero antequam se cubitum conferat, &
 nè cum surgit per aliquot, abstinendo
 scibus, carnibus porcinis, oleribus,
 aquis frigidis, balneis, interdium bibendo
 num sambucinum.

Cancros pro cibo concedit Hydropicis

RAT. RESERUS in Consil. Scholz.

CXXXI. & propter vim diureticam

pâniticis portionem ex carne Cancrorum

siccatorum commendat. CARDAN.

de diffc. Resp. p. 571.

Denique quod Oculi ℥, uti supra dictum

remedium ℥ale sint, ℥ autem hepaticum

ideo *HARTMAN. in Prax. p. 260. seq.*

Auar. Hepaticum celebrat, quod.

℞. Rob. Sambuc. ℥iii.

Mithidat. ℥.

Spec. diarrh. Alb.

Elect. He-
 paticum

Hartmanni

Solut. Ocul. ℥.

Margarit. aā. ℥i.

Sp. ♂. ℥℥. cum Syr. de Eupator. q. s. F.
Elect.

Scorbuticis
profunt.

quaratione oculi ℥. per ℥. qua ratione oculi ℥. profunt.
injectedi dulcescunt; & cum, notante
Dn. D. Joban. Michaëlis, in vomitu
Scorbuticorum calida non conveniant, ut-
que magis exasperant, sed potius mi-
acrimoniam Salis Scorbutici, ideo
caprillo cum succ. nasturt. alterato
poterunt Oculi ℥. cum Ebor. s. Δ.
crud. & aliquot granis Lapid. pu-
aut

Pulv. Cachect. Qu. ℥ii.

Ebor. s. Δ prepar. ℥i℥.

Ocul. ℥ prepar. ℥i℥.

Fæc. aron. ℥i.

Magister. Cochlear. virid. ℥ii. m. pro
pulv.

In Inflatione Abdominis Paul. BARBETTE In Inflatione
ne abdom-
Rotulas
miais.

præpar. Oculor. ℥. præpar. aā. ℥i.

℥. ℥℥.

Lap. prunell. gr. xvi.

Spec. aromat. rosat. ℥i.

Sacch. alb. ℥ii. m. F. s. a. Rot.

In Ictero.

Propter eandem vim incisoriã com-

dantur in *Pilul. ad Icterum*, &

℞. Gummi. Ammoniac. ʒv.

Lap. prunell. ʒii.

Ocul. ʒ. ʒiʒ.

Sp. ʘ. ʒi. cum Elix. Propr. F. p.

ʒi.

IV. RENUM Affectus

Ad Renum
Affectus.

§. IV. Varii sunt affectus Renum
quos plerosque tamen mirè conducunt
cri, & præcipuè *oculorum cancri* summi-
his curandis conspicitur *évégyeia*.

In Inflam-
matione
Renum.
Linim. D.
Michaël.

1. *In Renum Inflammatione* celebra-
HARTM. Prax. p. 267. Succus cancrorum
tus: idem succus, notante *Exc. D. Job*
CHAELIS utiliter ungv. rosat. *Mel.*
Gal. admisceri poterit una cum saccha-
& ol. nymph. & eo Linimento regio-
borum inungi.

In Angu-
stia Renum
à grumo
sanguinis.

2. *Angustia Renum*, unde impedi-
cretio, tum si fiat à grumo sanguinis.
à pure meatus obstruente *Antidotum h.*
cancri.

Si à grumo sanguinis, quia oculi ʒ
habent dissolvendi sanguinem coagu-
& consolidandi, externè adhibeat
mentum ex ol. hyperic. ʒiii. *Sperma*

ceræ q. s. factum, internè vero
uncula, quæ

Aq flor. hyperic.

Chærefol. aã. ℥ii.

Ess. flor. hyperic.

Oculor. ℥. aã. ℥iβ.

Syr. fragor. ℥i. m.

mistura seq. assumantur ter in die pro

gutt. 40.

Essent. flor. hyperic.

Oculor. ℥.

Traumatic. aã. ℥iβ. m.

angustia Renum, exhibeatur

A pure.

uncula, quæ

Aq. flor. hyperic.

heder. terr. aã. ℥ii.

Syr. de symphit. F.

heder. terr. aã. ℥vi.

Essent. Ocul. ℥. ℥ii

mistura seq. assumantur gutt. 40. 50.

Essent. Agrimon.

Flor. hyperic.

Oculor. ℥. aã. ℥iβ.

Ad Ulcera Renum eadem modo allega

Ad Ulcera Renum.

ducunt, quæ Angustia Renum à pure;

Aq. heder. terr. aq. veronic. Potest

feri Nodulus, qui

Herb. agrimon.

Flor. Hyperic. aã. m. j.

Rad.

Rad. symphit. ℥ii.

Lign. mastichin. ℥i℥.

Sem. hyperic. ℥iii.

Oculor. ℥. crudor. ℞.

Contus. infundantur in vino, & digerantur

In Calculo
Quomodo
conducant.4. Præprimis ad **CALCULUM***cancrorum* & *oculi cancri* conferunt, tam
frigerando, quam dolorem vi anodynaferendo, tam vi lixiviali serum & tartarum
expellendo, quibus addit **HELMON**Author magis æstimandus ob experientiam
quam pluribus eruditis viris visus est(censente sic *Robers. BOYLÆO* in *Chir.*
Sceptico sect. II. p. 55.) quod acidum invulnere & renibus corrigant *Oculi* ℥
proprium suum alkali quod saturet a*Oswald. GREMBSI. I. c. 7. f. 3. §. 12.* Con-
niunt quidem calculus humanus *Ductus*& *lapis cancrorum*, quod lapides sint; *Ductus*
runt tamen ortu, quod calculus huma-fiat, quando Spiritus ☐. inveniatur in co-
re volatile non coagulatum, coagulatumtamen, quia terreæ indolis, & in id
aporrhœam exerceat: Lapis vero cancrorumqui digeratur in stomacho humano (cum
liqui lapides non digerantur) conferuntursucco lacteo semicalcato & semipetrificato
de *cujus ortu* repeti possunt supra l. l.

dicta.

meliorem horum *Lapillorum* cogni- Helmon-
 videndum, quib. modis agant reme- tiana sen-
nephritica dicta, quæ recenset *GREMS* tentia de
1. f. 7. §. 66. nephriticis

Quaedam urinam corrosivo veneno
 ut *Cantharides*.

Quaedam aciditatem provocant &
Suriam relinquunt:

Quaedam stimulant *Archei* segnitiam,
Uendi vim excitant, ut *raphanus*.

Nonnulla grato odore renes reficiunt,
is, juniperus.

Quaedam renes torpidos ex proprie-
tant, ut *millepedes*, in quibus *Ovo-*
copiosum.

Alia *Urinam* reddunt absterfivam, ut
♂, herbae diureticae, quæ con-
alkali volatile, & Lapidis Cancrorum,
coagulatum.

Alia ex *alkali lixiviali* migrant in
stimulantem expultricem, præ-
si volatilia facta sint, ut *teste Ovo-*
Caneres Cancri, quæ verè merentur ti-
diureticorum.

Alia denique *Renum doloribus* utilia,
cus, Cassia, & externè Cancri applicati.

ARACELSIUS Tom. I. Oper. lib. de morb. Conferunt
c. XVIII. f. 212. Oculos cancri com- ob signaturam ex sententia Pa-
rat, & alios lapides propter signaturam, racelsi.
 quando

quando inquit: Der Grund den Tartarum zu vertreiben bestehet/das arcana gelöst werden/in denen die Krafft ist resolutio dissolutionis, so wird der Tartarus gelöst/der sich im Leib in zwey Wege getrieben in einem auff Weinstein Art anhängend/ in ander Sandsweise. Die Arzneyen sind in Steinen seyn/ und am ersten in einem Wasser gebracht werde/ der sich nicht reduciren läßt in Stein; sondern in der Resolution sich ganz consumire, und auch und sol sein von Krebs-Augen/ Lap. Judaic. Lap. Lync. Lap. Lazul. Lap. Spong. Lap. aquilæ, Lap. glac. Es dienen nicht in Wasser zu vertreiben den Tartarum Wurzel/ Wurter und Saamen/ sondern allein gleich in Wasser in Stein. Darumb wisset daß die signata solche beweht und angezeiget die Signatur so in den gemelten Steinen get/ daß sie den Tartarum zu vertreiben walt haben etc. Assensum præbet POTERII Chymicus insignis, qui Cent. I. obs. 4. dissolventia ♀ in duobus modis offerit, aut similitudine & analogia, aut sum oleosa dissolvat, aqueum aquo arte signata: posteriore hoc modo lapides Lyncis, Judaicus, Astacorum lapidum species in nobis concretos vunt, qui modus vocatur Ars, eo quod

Poterii.

agna solertia & longo studio lumine
naturæ adjuvante comparetur. Job.

PORTA Phytogn. l. V. c. 30. Lappilos

Poitz.

ex Signatura itidem calculos fran-

dit, non aliter ac aliæ animalium

quæ lapidum duritiem habent, ut in

Luporum, Canthari, Coracini Um-

ari, Mœnæ, Cephalii, Cestri, Mustelæ,

Lapides (de quibus supra l. I. c. 13.)

calculos fragendos valent: hac ratio-

illi rotundi Gammari calculum ex-

ut ipsi Cancris & Astaci.

Adhibentur itaque ad Renum Calculum,

Cancris integri interne & externè, tum

um saltem Lapilli.

Integri Cancris pro cibo commendantur

Adhiben-
tationem Calculi, qui Cancris fla-
tur integri

bus sapius utitur, non habet quod ti-
Cancris pro

calculo. BURGGRAVIUS in Vitali
cibo.

c. XXVIII. p. 145. & THEOPHRAST.

incip. c. XI. observandum tamen, ut

ad hoc adhuc sit valida, alias cruditates

antur, & potius noxam inferunt, qua

supra l. II. c. 4. dictum, à Simeone

statui, Cancros vesicæ obesse.

Integri Cancris pro Medicamentis à variis

Pro medi-
camentis.

antur. MARCELLUS Empiricus con-

culum tegmen Cancrorum crustaceum

inter contusum & cum vino dulci

mixtum

mixtum linteoloque expressum, propotandum. *Aetius Cineres Cancrorum* Stuariis admiscet. *WÜRSUNG*. Oper. c. 17. dist. 4. jubet, ut *Cancer* prius elio vinoque ablutus, demum exsiccatu verem redigatur, & de hoc pulvere hil cum vino exhibeatur; de quo vid *UNZER*. de *Nephritid.* l. II s. 3. §. 7. p. 27. *Cancros* in *Catalogo Remediorum* urinarias recenset *Fumanell*. Oper. f. Notat *SCHROËDER*. *Physic.* *Fr* nominatissimus, *putamen seu testam* rum cum oculis dictis eandem obtin vim; præstare tamen *putamen* novel tenuius, quo induuntur postquam deposuerunt. *l. V. Pharmacop. class. 3.* ceps *Lithuanix JANUSIUS RAZEW* *Cancris* in *Ungv.* formam conculis pulv. *cinnamom.* & *nuce moschata* tis in extirpando calculo felicissim est.

Lapillor.

Usu in Cal-
culo.

Præprimis tamen, ut dictum, *Lapillis* *Oculi Cancri*, valent, qui sunt quasi *putaminis* compendium. In genere *culum* *comminuendum* cum experientite laudantur à *MIZALDO* *Cent. VIII* *BACCIO* de *Gemmis* c. XLIII. *LIBAV* *Syntagm. Arcan.* l. I c. 14. *Anselm.* *l. II. de Gemm.* c. CLXXVI. *Benedict*

I. med. Empir. c. 44. SENNERT. I. III. part. 6. f. 1. c. 6 p. 813. & à sexcentis melioris notæ Authoribus.

usum vocati Lapilli Cancrini vel crudi, preparati & vel soli vel aliis additis assu-

dos quod attinet scio non paucos prin- Adhibentur
um iis præ præparatis conferre, præci- Crudi.

quod ante dictum, in ægris necessa-
ut aciditas saturanda sit, tunc vel crudi
& lævigati saltem offerantur ad ʒʒ.

ino albo, quod QUERCETAN. Diet.
c. 7. suadet, nec non POTER. Cent. III.

qui curavit Illustriss. Gregorium
ozium calculo vesicæ correptum sola

aria cum betonica in juscule cocta, &
do Lapid. Astacor. fluv. ʒʒ. quotidie

us vesperis cum succo limonum; aut
jecti unica vice ebulliant, & sic ex-

antur, quia facillime sal suum in vinum
ant, qua ratione scio Medicum infi-

multum emolumentum præstitisse in
do calculo. HELMONT. de Lithias.

s. 29. statuit, Lapides animalibus in-
qui suis individuis vix prosint, in in-

ominis usum enatos, etiam mortali-
on prodesse, nisi in succum lacteum

primum sint resoluti; animales &
abiles sup. stri natura plerumque præ-

mineralibus civiliores esse, adeoque vices domesticos facilius in nostram publ. admitti, cum vultus illorum gnati faciant, ut quoties à sua lapidole recedant, etiam exsequendi dote suo signato pollicitas, potestatem ant, conjugium nobiscum ineant, suas intimè desponsatas vires promissas communicent.

Oculi cancr. præpar. adhibendi.

Cum *Helmontii* operatio secretior fugiat, ejus loco aliis modis, de quibus præ l. II. f. 2. c. 2. *Oculi cancri præparati* hiberi poterunt, ex quibus pleræque positiones hûc quadrant, & aliis spei conjungi poterunt. *Exempla ex op. Authoribus* subjungi poterunt, & sunt

Aquæ destillatæ D. Sebizii.

I. *Aqua destillatæ*. Multarum virg. **AQUA ad calculum ex mss. Collegio** pent. D. Melchior. **SEBIZII Senis** de Re dica meritis. Præceptoris olim fidei Argentorati, quæ constat ex

Rad. helen. pimpinell.
petroselin.

sem Dauc. s. pastinac. filv. tenui

Anis. saxifrag. alb.

Baccar. halicacab. genist. aã. 3.

Spec. Diathamar. Lithonript.

Oculor. cancr. Sangv. hircin. aã.

In pulverem crassiusculum redige,

... aut 4. in mensura una vini arden-
... destill. dos. Cochli. j.

Aqua Nephritica Officinarum Argentor-
uensis.

Aq. Nephri-
tica Argen-
torat.

Granor. heder. ℥i, alkekeng. ℥℞.

juniper. ℥vii.

Rhabarb. elect. ℥ii.

Sem. Anis. Foenicul.

meliss. petrosel. aā. ℥ii.

raphan. saxifrag. aā. ℥℞.

hippurid. ℥ii.

Cinnam. ℥vi.

Macis ℥ii.

Sangv. hircin. Saltus Lepor.

Oculor. cancr. Nucleor. mespil. aā. ℥℞.

Leporis usti

Sem. milii ☉. aā. ℥v.

Vini ☿. Mensur. ij.

Infusio pro 10. d. & post destill. in MB.

AQUA NORICA ad calculum:

Baccar. juniper. ℥i.

Aq Norica
ad Calculum.

Lign. nephritic. ℥v.

Stellor. preparat.

Spir. ☉ aā. ℥i.

Vin. Rhenan. ℥v.

Succ. Limon. ℥v. destill. s. a. in MB.

Manentia eliciatur ☉, quo impragne-

destillatum, addendo *Solution. oculor.*

Dos. ℥i.

Aqua Branden-
burgi-
ca.

AQUA Nephritica Brandenburgica
communicatione D. Job. Deutscher
Med. Fraustad. & Collegæ curiosi:

℞. Rad. 5. Aperient. Acor. ver.
puleg. liquirit.
valerian. helen. major

ʒii.

Lap. spong. Judaic.

Oculor. cancer. aā. ʒiʒ.

Mandibul lecii ʒβ.

Sanguin. hircin. Cinnamom.

Cortic. laur. aā. ʒi.

Baccar. Laur. Juniper.

Cicer. rubr. aā. ʒi.

Sem. Dauci Malv.

Hyoscyam. Alth.

Urtic. Citr.

Milii Solis

Granor. Alkekeng. aā. ʒi.

Gumm. Cerasor. Tragac. aā. ʒi.

Flor. beton. bismalv.

ononid. genist.

card. stellat. aā. p. ii.

Flor. Asar. Saxifrag.

Raphan. Parietar.

Ononid. aā. m. ij.

Extrahatur succus ex his & 5. radic. col-
lor. omnium, virgæ aureæ cum m. j. i.
de omnia in ℥. q. vini Rhén. per aliquot

erata destillat. in MB. addé Succ. Li-

2. JULEBI;

Julebi.

Rx. Aq. nephritic. usit. ℥i℥.

Syr. de Alth. è succ. fragor. aã. ℥℞.

Magist. Oculor. ℥.

Lapid. nephrit. aã. ℥i. m pro una dosi.

Rx. Aq. contra. calcul. ℥ii.

Syr. de Alth. ℥i.

Lap. nephritic. præparat. ℥ii.

Magist. Oculor. ℥. ℥i.

Spirit. Fragor.

glomor. cynosbatia aã. ℥i. m. pro
2. vicibus.

Juleborum formulę passim videntur, &

Unzer. de Nephritid. l. II. sect. 4. S. 2.

seq.

Emulsio.

Emulsio.

Rx. Sem. 4. frig. maj. c. cortic. aã. ℥i.

violar. ℥ii.

R. Emuls. cum aq. Ror. majal. adde

Oculor. ℥. præparat. ℥℞.

Syr. dialth. ℥.

SPIRITUS Nephriticus D. Charstadii. Spirit. Ne-

phriticus

primo menstruum ex ☉ decrepit. p. j. Charstadii.

armen. decrepit. p. iij. destill. Spir. qui

resolvens nephritici. Post

Lapid. Lync. Judaic.

spong. Lazuli

glaciei, Aquilæ
 Gemmar. Percar.
 Corallor. Oculor. cancri
 Microcosmi

Margarit. aâ. ʒß.

Redige omnia in pulv. tenuiss. aff.
 prædicti Spir. ☉ ʒXXIV. stet in loco
 do per 3. ♀. post per inclinationem
 hunc spiritum Essentia nephriticâ
 gnatum, alium Sp. affunde in eâdem
 rursus decanta post digestionem &
 tertia vice. Destilla solutionem lento
 donec nihil phlegmatis prodeat, frac-
 tro materiam induratum in tabula
 pone in cellam ut per deliq. solvatur,
 tionem 3. & 4. vice destilla, & in loco
 do toties per deliq. solve. Residuum
 cierum reverbera in crucibulo bis vel
 postmodum affunde Acet. destill. ʒXX
 digere solut. decanta, & affusionem
 vice repete. Denique Sp. Essentiâ neph-
 tica subtilissima imprægnatum destill.
 siccitatem, remanentem materiam
 solve per deliquium in loco frigido,
 reservato & per deliq. facto liquori
 extracto; calcidam Renum & vesica
 vit. & arenulas in Renibus expellit.

Liquores nephritici vide supra }
 Essentia Oculorum cancri v. }
 supra } l. 2. f. 2. c. 2.
 Oleum oculorum Cancris v. su- }
 pra }

Lign. ne-
 phritici.
 Essentia.
 Olea.

AMBROSIA Nephritica Nic. Ambros.

Ambrosia
 nephritica.

AMBESARII in Ambrosiopea p. 261.

Ecchylomatis Nephritic. (v. p. 262) ℥ii.

Extract. Oculor. ℥. (v. Quercet. Pb.
 c. 32. p. 519.)

restar. ouor. aā. ℥ii.

Magist. lapid. Judaic,

Lync. aā. ℥i.

Ol. Terebinth. g. xx. m. F. Ambros. sub
 mannæ forma

℞. ad ℥i. cum nectare nephritico.

venit cum Antidoto Nephritica Quer-

an. Pb. c. XXIX. p. 442.

BOLI.

Boli.

℞. Conserv. heder. terr. ℥i.

Mag. Ocul ℥.

Lap. nephrit. aā. gr. vi.

Laudan. opiat. gr. iii.

Syr. de alth. q. s. F. bol. S. Linderungs-
 Zucker.

℞. Terebinth. cypr. in aq. contra-
 calcul. lot. ℥ii.

Lap. nephritic. præparat. ℥i.

Ocul. ℥. præpar. ℥.

Pulv. liquirit. q. s. F. Bolus.

Bbb 4

U. SAL

Aut Bolus POTERII Cent. I. obs. 59.

Rx. Confect. alchem. ʒʒ.

Margarit. præpar.

Lapid. Astacior. s. a. præpar. aā.

paretur bolus.

Extract
Quercet.

10. EXTRACTUM Nephriticum
CETANI Pharm. c. XXXII. p. 506.

Rx. Rad. Resta bov. Eryngior.

Bardan. aā ʒiii.

Herniar. sic. m. ii.

Sem. Cerpæ Urtic.

Raphan. Saxifrag.

Foenicul. Anis.

petroslin. aā. ʒii.

mili ☉.

Bacc. juniper.

Nucleor. mespilor. aā. ʒiʒ.

Lapillor. quos Oculos Cancri vocant.

Calc. testar. ovor. aā. ʒi.

contusis & mixtis adde Succ. Limon.

ʒʒ.

Aq. Raphan. Argentar.

Alkekeng. aā. q. s.

macerentur, exprimantur, & in extrac.

redigantur.

Pilulæ
Knecefeli.

II. PILULÆ contra calculum D. R.

FELM:

Rx. Tereb. Cypriæ Aq. fragor. lot.

Oculor. Canc. præpar. ʒii.

Tro.

Troch. Alhandal. ziß. m. F. pil. cum
asperf. Liquirit.

endæ saltem pil. n. iii pro dosi, & si ni-
perentur intra 5. dies, quinque suman-

MORSULI ad Calculum D. ROLFII Morsuli ad
Colleg. ms Therapeut. Calculum.

Nucleor. persicor. n. x.

Cerasor. zii.

Conserv. lingv. cervin.

cynosbat.

pimpinell. aã. zii.

Extract. juniper. Centaur. min. aã ʒß.

Spec. diacinnam. dianthos aã. ʒi.

Sem. raphan. ʒi.

Magist. Lap. nephritic. Judaic.

Oculor prepar. ʒi. Corall. prepar.
aã. ʒß.

cum sacchar. in succ. veron. sol. & aq.

petrosel. F. Morsul.

Rotulæ D.

Rotule D. ROSÆ Medici Vinariensis Rosæ.

errimi.

Pulv. ad calcul. ziiß.

Succin. alb. prepar. Oculor. Cancr.
prepar. aã. ʒiß.

Tereb. coct. ʒß.

Sacchar. alb. ʒvi.

cum Aq. petrosel. F. Conf. in Rot. adde

Ol. destill. Charefol.

Succin. alb. aã. g. xii.

Bbb 5

Alia

Unzeri.

*Alia secundum compositionem D. M.**UNZERI de Nephrit. l. II. f. 3. §. 10. n. 2.**Rx. Magist. Oculor. ℥.*

Solut. putamin. ovor. aā. ℥ii.

Lapid. Judaic.

Spong. aā. ℥β.

CrySTALLOR. ♀. ℥ii.

Sacchar. albiss. in aq. petros. sol. q.

Conf. in Rotul.

Magist. Nephritienm.

*14. Magisterium Nephriticum Exc. D.**MICHAELIS**Rx. Lapid. nephritic. Percar. aā. ℥ii.*

Lync.

Judaic. aā. ℥β.

Spong.

CrySTALLOR.

Oculor. Caner. Glaciei mar. aā. ℥ii.

Aquilæ ℥iβ.

Ophitis ℥iv.

Ovor. Struth. ℥v.

pulv. subtilis. & affuso menstruo f.

f. a Magist.

Sal nephriticum Crollii.

*15. SAL contra Calculum Oswald. CROLLII**Rx. Oculor. ℥.*

calculo microsc.

Lap. Judaic.

Lync.

Spong.

ætit.

CrySTALL.

silicum

Citrin. è percis piscib. aā. q.

Resolve ex his quantum velis Acet.

toties repetendo affusionem, donec om.

soluti sunt, ac inde para, ☉m abstrah.

etum. Hoc Sale sæpius per aq. pluv.
 dulcif. ac purificato, per se utere vel
 liquore resoluto. Prodest in omnium
 oculorum generibus. Dos. ℥i. ad ij. in
 conveniente singulis Lunæ quadris.

Bernard. *PENOTUS* tr. de salib. p. 241. Penoti,
 Parietariæ ad calculum laudat cum li-
 que oculorum cancri.

Tandem Pulveres Nephritici Oculos Pulveres
 recipiunt, quales præcipui Nephritici.

POTERII in Pharmacop. sect. III. Poteri.
 267.

℞. Lapid. Cancror. fluviat. ℥ii.

Rad. Ononid. siccat.

Fol. herniar. Beton. aā. ʒi.

Milii ☉. ʒiβ. m. F. pulv.

℞. KNOEFELII Pulv. Nephriticus:

Knœfeli.

℞. Cremor. ♀. ʒiii.

Oculor. ☽. præparat. ʒii.

Lap. percar. Lync.

Judaic.

Santal. rubr.

Spir. ☉. cum proprio ☉. coagulat.

aā. ʒi. m.

Mortario vitreo. Dos. ʒβ. in liq. ex Aq.

amom. heder. terr. ononid. aā. ʒi. Syr.

Ath. Fern. = x.

OFFICINARUM VRATISLAV. Pulv. Vratislav.

calculum

℞. Se-

℞. Semin. Anis. ꝑiii.

petrosel. ꝑii.

mili \odot . ꝑi.

Succin præparat. Sangv. hircin.

Oculor. cancr. præparat. aã. ꝑiv.

Galang. ꝑ.

Rad. tormentill. ꝑiſſ.

pimpinell. ꝑiiſſ.

ſem. ſaxifrag. apii aã. ꝑii.

Cicer. rubr. ꝑi.

Mandibul. lucii Meſpilor.

Cinnam. aã. ꝑiſſ.

ſpec. Diacymin. ꝑi.

Sacchar. alb. ꝑii.

Ol. ſuccin. ꝑi.

Sp. \ominus ꝑiſſ. m. pro pulv.Zvvölff.
Pulvis.

ZWOELFERUS in Ph. Reg. f. 40. pulverem
ad calculum ſingularem parat ex cancri
rin. ſuperior. cort. ſeparat. ab aliis partibus
ſiccatisque ꝑii. Umbilicor. marinor. ꝑi
pro pulv. doſ. ꝑi. eundem tamen ex cancri
noſtris ſimiliter parari poſſe idem aſſerit.

Oculi cancri ingrediuntur Species
tri Mynſicht. ſect. V. p. III. & ſpec. nephe
cas Ejusd. p. 130. & innumeros alios pulv
res, quos convaſare velle eſſet Iliada ſcit
re, hæc ſelectiora de uſu cancrorum in calcul
Renum ſufficiant.

f. Co

Conveniunt *cancri* ad congenerem, Oculi cancr.
affectum, qui *Dysuria* dicitur: itaque in *Dysuria*.

acore infestavit vias urinarias à, GREMS

c. 1. f. 7. §. 52. præscribitur *Pulvis*, qui

Corallor. rubr. præparat. matris per l.

Oculor. cancr. præparat. sem. milii ☉.

CrySTALLOR. cum succ. citr. præparat.

aã. ʒv. m. Et quare?

3l. c. aq. petrosel. saturando acidita-

juvat. Nam, secundum *Theophrast. l. 1.*

agr. *Dysuria* venit à dolore stomachi

missimo, aut, ut *BURGGRAVIUS in vital.*

of. c. XXVIII. p. 146. radix stranguriæ &

uriæ, seu minera & fomes horum mor-

um delitescit in ventriculo; sublata ra-

te tollitur flos seu fructus, quem in sto-

macho produxit, & ad vesicam transmisit.

hoc asserit *GREMS l. II. c. 1. f. 7.*

4. ubi commendasset ad stranguriam.

Oculor. cancr. ʒi. in vino, & testatus

et, eo quantocyus ab immani dolore

liberatos, addit: quia *alkali* ☉. in sto-

macho saturat prædominantem acorem,

etiam ad vesicam usque transfertur;

nam occasionalem itaque acorem, cujus

ratione furor excitatur in renibus, adimit, &

nam suaviorem reddit: pariter ut succus

aurantiorum in stomacho dulcescit.

90. Quidam in hoc casu *Magister. Ocu-*

lor.

lor. S. adhibent cum Magist. testar. & exclusis pullis, quin & succum cancerum fluviat. in Ischuria extollit HARTM. Prax. p. 292. si cancer unus pistetur, p. taceum mittatur, cum vino albo p. netur.

Externè in calculo cataplasma è canc. Cratomis,

6. Ad dolores Lumborum & Renum gandos in calculo non minus utiles præcipue extra appositi. CRATO Epist. Cataplas. è cancris commendat, quod coctis, contusis, & eorum succo expr. panis medulla imbuta, addito oleo eeo & vitello ovi, quod Renibus applicandum. Idem cataplasma paulo aliter CXLIX. & CLIII. parare docet:

Rx. Cancror. n. XII.

Coq. in aq. simpl. contundit, post expr. eo imbuat panem albuma, ddit

Vitell. ovar. n. V.

Ol. Amygd. dulc.

Scorpion. aã. ℥iii. m.

Ad eosdem dolores sopiendos egregie Ungv. recensetur à D. Job. DRAWIZIO Medico Lips. felicissimo & Amico olim meo visissimo in de Scorbut. p. 384.

Dravvizi.

Rx. Ol. scorpion. Lumbricor. ℥a. ℥i.

anethin. popul.

violar. papav.

Chamom. aã. ℥iii.

nucle

nucleor. ceras. per express. facti ʒii.
 Pingu. gallin. anat.
 anserin. aā. ʒiii.
 Mucilag. rad. alth.
 sem. lin. psyll. aā. ʒii.
 Butyr. rubei è cancris confect. ʒi.
 Succ. parietar. rec. express. ʒv.
 coq. lento Δ donec succi evaporent,
 in formam Linimenti redigatur, aut si
 in Ungv. addendo ceram.

V. Ad VESICÆ Affectus.

Ad Affectus
 Vesicæ.

De cancri pro variatione vehiculi & com-
 mune aliarum rerum modo ventrem
 urant, modo sistunt, sic & urinam sup-
 ram modo promovent, modo eandem
 voluntariè exstillantem cohibent.

De priore effectu *Urinam ciendi exempla* Urinam
 præmissa fuerunt, & laudat *RONDE-* movent
in Meth. cur. morb. c. LIII. præprimis oculi cance,
cancror. marinorum vel astacor. flu-
id. cum gumm. prunor. vel cerasor. ad
ocandam urinam. Quin & in calculo
D. Job. MICHAELIS commendat.
is exhiberi vel mag. nephritic. aliquid
pulve, vel de pulv. qui

Ocul. \mathcal{D} . preparat. Succin. preparat.
 Lapid. nephritic. aā. ʒß. m.

In

In calculo vesicae Seniorum PANSA in theca domestica p. 117. (citante D. BECKERO in medic. microc. cap. 9. urin.) per syringam injicit solutionem lor. cancr. in Spir. ☐ factam, quae resolvit calculum.

In Urethrae angustia & fistulis, In Urethrae angustia à grumo sanguinis in Ulcere ejusdem commendantur remedia ex Ocul. ☉. & praecipue essentia ☉. In vesicae singulare experimentum se adhibere attestatur Excell. D. Job. MICHAEL in succus cancrorum per siphonem in urethra injiciatur, propter vim vulnera consolidandi.

Urinam supprimunt Ad Urinae vero incontinentiam probum quidam seq. adhibent pulverem

℞. Calic. glandium ꝑi.

Galang. Mastich. pellucid.

Stomach. gallia. n. moschat.

Herb. agrimon. alchimill.

Ocul. cancr. preparat. aā. ꝑii.

Ciner. Erinac. combust. ꝑii.

Saccharic. alb. ꝑiv. m. F. pulv.

Ad affectus genitalium in viris.

VI. Ad Affectus Genitalium

Viris.

Ad excitandam venerem PLATER Prax. p. 646. enumerat inter alia cancrorum, ostreorum, testuorum, memorabilia; cum etenim talia solent

beant nutrimentum, non dubitandum
 am ad copiosioris Spermatis generatio-
 conferre. Possent itaque vel *Morsulis*,
Electuario confortanti addi *cauda cancer*. Venereas
 E. G. R. Succolat. Indic. opt. (cujus de-
 scriptio tradita fuit in *Ampelograph.*
 l. II. f. 6. membr. 2. c. 8. p. 479.)

excitant;

Elect. Diasatyron. ℥iii.

Rad. Eryng. condit. Satyrion. con-
 dit. aā. ℥iii.

Nuc. Indic. condit. ℥ii.

ZZ. condit. ℥i℞.

Cubeb. Cardomom. aā. ℥i.

Canceris Scineor. ℥iii.

Caudar. Cancror. ℥i℞.

Spec. diamb. diamosch. aā. ℥iv.

Sem Eruc. pastinac.

Cynar. Urtic.

Lingv. ævis aā. ℥i.

Ambr. opt. Mosch. elect. aā. gr. vi.
 solv. in s. q. Ess. Satyr.

Am Sacch. in s. q. aq. Cinnam. & Ros. sol.
 ℥b. i. F. l. a. Morsuli.

Electuarium :

R. Testiculor. vulp. n. ii. sicca in furno
 atque combusta pulv.

Priap. taut. in umbra siccat.

Cervin. vino loti, æstate collecti &
 in umbra sicc. aā. ℥ii.

ccc

Stincot,

Stincor.

Caudar. Cancror. siccata.

Cerebell. passer. mense octob.
ovino lacte lotor. & ad
siccata.

Columbor. pullor. aā. ʒβ.

Sem. urtic. præpar. cum Tragac.
Eruc. fœnic.

anis. pastinac. aā. ʒi.

Piper. long. ʒiβ.

Cinnamom. ʒi.

Nucist. ʒii.

Cost. ʒβ. pulv. omnia, post

ʒ. Pistacior. Nuc. pini

Amygd. dulc. Satyrion. c. vin.

testiculor. pullor. aā. ʒβ.

Sacchar. albiss. q. s. in aq. fl. na.

sol.

coq. ad mellis consist. cui adde. post
refrig. omnia illa tusa & per seta
transmissa, & agitando spatula com
aromatizetur Elect.

Mosch. ʒi. Ambr. ʒβ.

Croc. ʒβ.

sumatur ante ingressum lecti à juvene
sene ʒii.

Ad Gonor-
rheam vi-
tulentam.

Ad vitia Genitalium in viris præcipue
Lue & contracta optatam præbent me
nam Canceri. Nihil communius in ista

Gonorrhoea virulenta malum, ut initio
 curacionis; sic ubi inveteratus fuerit
 , haut ita promte medelam ut susci-

Internè itaque offerendum statim Ele-
 quod

Conserv. fl. nymph. Rosar. rubr. aā.
 ʒiʒ.

rad. symphit. maj. ʒi.

Terebinth. coctura indurat. & pulve-
 ris. ʒʒ.

Oculor. Cancr. prepar. ʒiii.

Magist. perlar. Corall. aā. ʒii.

Mandibul. lucii pife. Succin. preparat.
 aā. ʒiʒ.

Cremor. ♀. ʒiiiʒ.

Syr. de nymph. & sapa cydon. F. Elect.
 per ʒ. dies.

Emuls. ex sem. cannab. & melon. Emulsio.

nymph. & viol. addendi. Ocul. ʒ.

& magister. sepia, quam saepe ægris
 fructu exhibui. Post expurgata ma- Pilulæ.

& mitigata acrimonia Pilula exhiberi
 , quæ adstringendo fluxum si-

Sem. agni casti ʒii.

Oculor. ʒ. sangv. dracon. aā. ʒiʒ.

Glandium test. ovor. combust. aā. ʒiiiʒ.

Acac. hypocistid. aā. ʒʒ.

Ccc 2 Troch.

Troch. de Terr. sigillat. ℥i.
 Sem. petrosel. Lactuc. aā. ℥ss.
 Succ. liquirit. ℥ii.
 auc. moschat. ℥℞.
 Caryophyllor. ℥i.
 Menth. siccat. ℥i℞.

F. pulv. subtiliss. qui cum Tereb. aq.
 lot. q. s. incorporetur pro Pil. & pero-
 nam. involvoatur. Dos. ℥i.

Injectio.

Retulit Job. Georg. HANCKIUS. Chir-
 gus Vratislav. bonæ notæ in decennario
 dic. Orientalis peregrinatione se vidisse
 Provincia Dunquien ad Gonorrhoeam
 rulentam adhibitam fuisse seq. Medicinam
 Sumserunt Oculor. Cancr. ℥ss. flor. hyssop.
 m. i. coxerunt in pintis duabus vini,
 quart tropff oder Ledwein) cantharid.
 pinta i. \mathcal{V} . sol. digest. parum de iis
 tum cum aliquot Cochlear. aq. plantag.
 terne. Ipse tamen pro usu externo
 tabat Aquam externam in Gonorrhoea
 lenta injectam, ex

Saccharic. alb. ℥i.

⊕. ℥iii.

Coq. in $1\frac{1}{2}$ pint. aq. in qua ♂. extir-
 adde colat. camphor. ℥i℞. in \mathcal{V} solut.
 rum tut. F. injectio cum hac aqua,
 aq. plantag.

hac Gonorrhœa crebro sese produunt Injunctio
 particula, has sanat Linimentum ex oculis Veslingii.
 facibus vini mistis paratum. GES-
 Part. II. Hist. Aquar. l. 2. f. 194. Et Ex-
 Job. VESLINGIUS Anat. & Chir. Pa-
 us celeberrimus excrescentiam carneam
 uatu urinario, carunculam dictam, aqua
 tici, in qua cum particula salis cancri
 incocti sapius per syringam peni in-
 consumtam brevi vidit sine dolore
 idio; quin & eandem Aquam in
 bus vulneribus internis & externis,
 que pectoris, experientiâ faciente Dn.
 LINGIO, sensit simpliciter potam, &
 syringam injectam proficuum fuisse.

CAPUT VII.

Mammillarum seu Can-
 tum specialis Usus in Mulie-
 rum specialibus Affecti-
 bus.

Affectus specifici muliebrem Sexum. Gammaro-
 concernentes spectant vel ad mammil- rum Usus in
 vel ad uterum. affectibus
 mulierum:

Affectus Mammillarum.

morbus Mammillarum, qui dicitur In mam-
 millarum
 Ccc 3 morbus Trichia.

morbus Pilaris, & Trichiasis, quando
cum Lacte excernuntur; ubi cum
STOT. l. VII. *bist. Anim. c. 11. statuant.*
DAN. de Variet. l. VIII. c. 44. & *Th*
VEGA comm. ad, l. VI. c. 3. de loc. aff. in
 ex pilo hausto ad mammas detruso ori
 ctius **VESALIUS** l. V. de Corp. Hum.
 c. 18. in ipsis mammis generari asserit
hannes SCULTETUS Noriberg. Med.
berrimus in Trichiasis p. 19. & haustum p
 & ex sanguine generationem pilorum
 mittit. Pilos in ipsis mammis generat
 se probat observatio Excell. D. **PET**
CASTRO Archiatri Mantuani, quæ ne
 dignissima, referens in *Observ. mss. in*
 eorum, qui Plica laborant, Pilos produ
 adducit **D. SCLOVACII** medici insignis
 demix Cracoviensis judiciū, qui à qu
 rogatus, ut aliquod inveniret huic mor
 vando auxilium, irrita fore omnia co
 versari enim eos in affectu, qui sangui
 pilis habeat omni ex parte refertum.
SENNERTUS l. IV. *Prax. part. 3. f. 1.*
 vero consentaneum putat, ex sanguine
 rupto oriri vermiculos, qui pilis speciem
 se ferant, quales Crinones in dorso
Haarwürme. Cui assensum præbet
DELET. l. XVIII. de Piscib. c. 25. f. 57.
 tales vermiculos capillares vidit, ex

mæ mammis natos, & majores alios
 mmmis prodeuntēs *Bald. RONSSEUS*
med. X. Ut taceam Pilos in ipso Cor-
 uguinis hæmatophylacio genitos, de
 in *Oceano Macro-Micro-cosm. dixi*
 & inoivissimum exemplum vidit Pata-
 CL. paulo ante meum adventum.
 SCULTETUS in *Polono* audacissimo
 obi intereunte, cujus cadaver in The-
 mense Februar. delatum in præsentia
 Aloisi Molini præfecti, & Job. Gri-
 Capitanei Nobil. Venetor. & totius
 forum numerosissimæ cohortis aspe-
 ventum fuit *Cor undequaque pilosum,*
 us arteriæ magnæ descendens circa
 transversum totus osseus. *Vid.*
de Trichiasi admiranda in follicu-
 enterii post octennem morbum in Lu-
 nizeri Chalcographi Norib. Uxore
 CLV. Noribergæ 5. April. mortua,
 pag, LXXXII. in tali *Piloso mamma-*
 effectu *PLIN. l. XXXII. c. 10. Cancros*
 illitos, vel *marinos* plurimum pro-
 firmat; quod confirmat *LUDOV.*
ACIOLUS in *Enneadib. muliebr. c. 1.*

Inflammationes mammarum cancri Ad inflam-
 apppositi, *PLATER. Pr. T. II.* mat Mam-
 marum.

Ad caner.
mammar.

Ad canerum Mammarum cancri con-
cum aq. Card. benedict. mixti & impo-
valent, non minus quam interne
Oculor. ℞. ciner. cancror. combustor.
per se, tum cum cortice interiore
Lign. fraxini misti. SENNERT. l. IV. P.
Part. 3. sect. 1. c. 7. De quo affectu plura
fr. cap. 8. ubi de cancro in genere agitur

Ad tumefa-
ctas mam-
millas.

Ad Tumefactas mamillas Avicenna
tantum proprietate; sed vi exsiccato-
commendat caneros fluviat. exsiccato-
aceto maceratos impositos, afferent
dem Hieronym. MERCURIALI de mor-
liebr. l. III. c. 2.

Ad Scirrhu

In Scirrho Mammarum celebratur
strum Saturninum, cujus descriptio
Job. Georg. SCHENCKII à Graffenberg
lis est:

℞. Ol. Rosat. ℞. iiss. in mortario
pistillo h. tere ad consist.
post adde

Lithargyr. ℞.

Ceruss. h. calcinat. aa. ℞. iiii.

Pompholyg. ℞. i.

Tutia ℞. i.

Quæ cum aq. pluv. primum, dein aq.
& scabios. abluantur septies, his factis
veres hos præparatos misce cum
adde

Succ. Solan. ℥. j.
 calore coq. agitando continuo ad
 consist. in fine adde

Canceror. marinor. ustor.

C. C. ust. spod. lot.

rad scabios. ust. bol. armen. præparat.

aa. ℥. ℞.

parum sedulo cogitando, maximè va-

ad scirrhos mammarum, earumque

lores.

Denique ad fissuras mammarum canceri vi. Ad fissuras.

n. jv. vel v. coq. flore lactis fortiter ex-

amuntur, & expressum illinitur.

Ad Affectus Uteri.

Affectus Uterum spectantes vel sexui fami- Ad affectus
 communes, vel proprii illarum saltem uteri.
 in Conjugio vivunt.

Ad communes Affectus pertinet mensum. Ad men-
 ubi miranda natura cancerorum, quod, sum fluxus
 ut alvum sistit & promovet; sic urinam ciendos &
 citat & rursus inhibet; sic & menstrua suppressen-
 dos.

varia præparatione & additione alia-
 rerum modo irritat, modo supprimit.

experimur ♂ naturam, quæ ♀ impuro,

quo virtus deobstruens, ⊕ unde vis pe-

trans, incidens, & Terra rubra utcumque

ta, à qua sicca & confortans faculeas,

constat, hujus ♂ vis ♀ ea si additione novè

Ccc 5 inten-

intendatur, ut in præparatione Croci
 saccharini per Sp. Δ . medicamentum
 aperitivū; si vero cum aceto, aut aliis
 adstringens redditur, adeoque variat
 diversimodâ præparatione, partium
 invicem separatione, quin & aliarum ad
 tione. Sic Rhabarbarum alvum laxat, in
 tostum adstringit. Aloë bibita, inquit
Petr. à CASTRO in Collect. Observ. m.
XVII. referat orificia venarum; appo
 fortiter adstringit: sic millefolium bibita
 retinet fluxum hæmorrhoidum, empla
 tum meatus aperit. Sic etiam compo
 tum cum *canceris*, qui, sicut paulo post di
 tur ex *PLINIO*, & partum continent, & e
 dem promoveat: sic, censente *Eodem Plin.*
l. XXXII. c. 10. Cancris ex aqua poti profici
 sistunt, ex hyssopo purgant; ubi notat
Gerard. VOSSIUS Idolol. l. IV. cap. 43. p. 114.
 quod *Plinius Cancros* ciere menses alit
 non à natura adeo *cancris* est, quam ex præ
 parandi modo.

Menses ape
 riunt.

Menses aperiunt, teste PLIN. l. 32. cap. 10.
 si *cancris* in jure coq. cum lapatho & ap
 tunc menstruas purgationes promovent.

Menses si-
 unt.

Menses sistunt Testæ cancerorum Chyri
 arte præparatæ: nam, censente *EZL E*
Isag. mag. med. c. VII. p. 166. habent easdem
 res, quas *Corallia* in ciendis & sistendis
 bru

is, sicut & mundando sanguine: simile
 in Corallis Lunæ & ♃. impetium senti-
 & dum ♃. sanguini præest, Da vero
 struo, ob id menstruum singulariter re-
 ciunt.

Mulieribus in Conjugio viventibus specia-
 virtute iidem Canceri maximopere pro-

Ad præcauendam abortum adhibentur.

Abortum
 præcauent.

Sic PLIN. l. XXXII. c. 10. Cancros
 aqua recentes, vel aridos bibere iubet.

partus continendos. Sic Squilla sæpius
 hæc perhibentur conceptionem facili-

GESNER. Hist. Pisc. fol. 127. Succum
 Cancrorum ab Abortu præservare confir-

Hartman. Prax. p. 324. qui Idem Sal A.
 Cancrorum singulis septimanis cum amygd.

decocto in vino malvatico maceratum
 stabiliter foetum conservare ad gr. iii. affe-

Egregia de hoc effectu observatio apud
 ERILLUM in Pharmacop. Spagy. sect. VII.

Nos, inquit, in concepto foetu reti-
 do Pulv. Cancror. fluviat. usum pluries

Observatio

percepti sumus. Mulier cujusdam Phry-

cepties abortum passa, hoc pulvere ad
 tres menses accepto, partum ad finem feli-

ter tulit, eos vivos in olla vitreata post pa-
 extractionem exsiccamus. Dos. non ex-

dat ʒss. in diem.

Rur-

Partum fa-
cilitant.

Rursus tamen *cancris* sub finem gestationis
adhibiti partum promovent. De iisdem
sus *PLIN. l. a. Cancris* ex aqua poti, si partum
stranguletur, auxiliantur; non aliter ac
chleæ partum accelerant, de quibus
RENUS Sammonicus cap. XXXIII.

Atque ubi jam certum spondet partum
tuo foetum,

Ut facili vigeat servata puerperapartum
Dictamnium bibitur, cochleæ manna
tur edules.

In Difficili partu Excell. D. Job. MICHEL
in Colleg. ms. Morell. sequitur Remedia
infeliciter:

℞. Aq. lil. alb. puleg.

Cinnamom. borrag. aã. ℥ii.

Succin. præpar. ℥i℥.

Borac. ℥i.

Oculor. cancr. lapid. percar. aã. ℥i.

Syr. de Cancell. ℥i. dos. 2. cochl.

Ungv. ad
partum fa-
cilitantum

Celebre est unguentum ad partum facili-
dum, quo olim D. SULZBERGERUS
Medicus Lips. usus fuit: Sumisit *Cancro-*
n. ij. contundit in mortario, succum exp-
sit fortiter, per pannum: post sumisit
bric. terr. quos in purissima purgavit
ferendo caudam, post contusionem succo
per pannum expresit, & hos duos succos
conjunct. Post ℞. axung. vulp. lepor.

quefiant in vase ad lentum Δ , iis infundit
 dictos duos succos miscendo bene
 & coquendo in formam unguenti.
 adus applicandi sequens: \mathcal{R} . Exuvias ser-
 pentis sponte projectas, quibus hoc unguen-
 tu illine, simulque imbue Aq. artemis. &
 instar. Empl. superiori femori mulieris
 in eodem latere ad quod fœtus magis
 gic, impone, ipsumque latus ungv. hoc
 unge; exhibit fœtus certissimè. Post par-
 Empl. statim removendum & ungu.
 ergendum, alias ipsam matricem quo-
 post fœtum extraheret.

Quin & fœtus mortuos & secundinas ex-
 cantri, referente PLIN. l. a. qui ait, expellunt,

pocratem ad purgationes mortuosque
 cancri uti cum quinis Lapathi radi-
 cum, cum ruta & fuligine tritis, & in mul-
 datis potui. Locus iste invenitur apud
 POCRATEM l. I. de morb. mul. ZIMA-
 in Antro magico. Med. part. II. l. 4. pag.
 tale parat remedium:

\mathcal{R} . Cancror, fluviat. trit. \mathfrak{z} ss.

\mathcal{R} ad. lapath. \mathfrak{z} ss.

Fol. rut.

hyssop. aa. p. j.

pulv. cum vino exhibendus: Dos. \mathfrak{z} i. pro ad Lochiorum fluxum.

Sic & SCHILLINGIUS medicus Ar-
 torat, ad secundinas ejiciendas cancrum

vivum

vivum probè tustum diu vino generoso
 tum, colatum & in colatura ebibitum
 bere solitus est. *BICKERIUS* in *Herm.*
div. p. 106. cum laudasset cancri pulv.
 diem Joh. Bapt. quando sol intrat ☉
 in clibano torrefacti exhibitionem in
 zione *secundine*, quam tuto moveat,
 habet enim suos menstruos motus
 uteri hoc animal, quemadmodum
 sunt in natura, quæ idem præstant.
CAMERAR. memorab. Cent. IX. §. 21.
 dit ad Augmentum cancrorum Luna
 de quo supra *lib. I. c. 22.*

Tandem puerperis ut *locbia* melius
 ant, eas polypis ac *Locustis* vesci jubet
POCRATES l. I. de Muliebr. §. 10.
CORDÆUS Comm. VII. in Hip. f. 710.

Infantibus recens natis *PHILIP. G.*
LINGIUS in *de morb. Infantil. c. 17.*
 29. seq. ut offeratur *Pulvis* suadet, vocat

Rinderpulver

℞. Lapid. §. pretios. aã. gr. XV.

Oculor. cancr. C. C. philos. præparat.

Succin. præparat. Cran. hum. præparat.

Corall. præparat. crystall. præparat.
 aã. ʒβ.

Margarit. præparat. ʒi.

Lap. Bezoart. gr. vj.
 Sacchar. penid. zii. F. pulv. subtiliss.

CAPUT VIII.

Ammarorum seu Cancrorum Usus Specialis in Morbis externis.

Atque recensiti fuerunt *Affectus In-Cancror.*
 terni, in quibus multivarius ex Cornu usus in mor
 Amalthæa cancrorum usus, restant ut bis exter-
 ni subjungantur morbi in quibus sese nis.

I. INFLAMMATIO.

In omnibus Tumoribus, è quorum nume- In inflam-
 mationibus, cancris utiles esse *Job. Bapt.* mationibus
 Ainnuere videtur, quando *l. V. Phy-*
 23. p. 342. ait: Animalia quæ tumi-
 quendam speciem præ se ferunt, ut
 ad Tumores conferunt. In specie ta-
 Inflammationibus: quia refrigerant,
 etant, sanguinem concretum dissol-
 & vi balsamica præditi sunt. *PLA-*
 T. II. *Prax.* p. 833. *Inflammationibus*
 et contusos apponit, quod experimen- Observatio
 optime veritati respondere expertus
 Nobili quodam Silesio Ao. 1664.
 cui

tui cum à cane, quamvis non rabido, manus morfu insigniter læsa fuisset, aliis vulneribus demorsa accedente Inflatione & tumore insigni, cum cancro contusorum succum linteolis admixtum suavissem, optimè detumescere m&re vidit. *POTER. Pharmac. l. 1. Sect. 4.*

Aquam destill. cancerorum fluv. mirabiliter deprædicat esse inflammationibus seculis.

Ad Inflammationes Internas PARACELSI

Tom. II. Oper. l. 1. de Chirurg. tr. 3.

f. 45. bibere jubet aliquid de succo cancerorum fluv. extracto cum Aq. fl. tilia & per

num colato: *l. 1. Chir. tr. 3. c. 10. in inflammationibus à pulvere tormentario committuntur*

injectiones per syringam frequentes cum affectum cum succo Solan. N.

Ranæ contundantur, & colat. injicitur

donec cesset inflammatio.

In Angina.

In ANGINA itaque, quæ est Inflammatio Musculorum Laryngis, communis est Cancrorum usus. *PLIN. l. XXXIII.*

in suo ævo Cancros fluv. tritos singulos minimam aquæ gargarizatos, aut à vino

aqua calida potos profuisse notavit. *Etum Cancrorum anginis gargarizatum*

fertur à *ZIMARA Antr. Magic. part.*

si loco aquæ saltem vinum sumatur.
AGGRAVIUS in *vitali. Philos. de morb.*
lib. (huic enim tractatum ipse assignat
RELLUS in *Biblioth. Medic. Chym.*) c. XV.
 in Angina Gargarism. extollit ex can-
 fluu. trit. n. ij. iij. impositis in morta-
 contusis, affuso aceto vini & aqua
 colat. expr. per lint. ad gargarisan-
 Huic congener Gargar. **PARACELS.**
 de peste ad Stozing. apud **HARTMAN.**
 p. 135. qui 12. Cancros viv. quod in-
 ter refriger. n. vi. vel viii. sedi major. m.
 invicem contus. & express. succo illo
 & linguam fricandam esse jubet, quæ
 radenda, imo & ejus (sed parum val-
 guttulæ aliquot in conveniente Liquo-
 ernè accipiendæ. **D. Job. MICHAEL**
de Morb. Hungaric. S. 70. Gargar.
 ad eundem morbum, qui

Gargari
 smata.

- Aqua Cancror. fluu.
- Prunell.
- Semperviv. aã. ʒiii.
- Q. ʒi.
- Rob. Diamor. Sambuc. aã. ʒii. m. pro
 garg.
- ROLFINCKIUS** in *Colleg. ms. Therap.*
 Prunella maligna,
 Cancros viv. n. X.
 Semperviv. maj. m. iij.

D d d Vini

Vini rubr. ℥. jv.

℥. zii.

Ⓢ. ℥. iiii.

Acet. parum. m. S. Braunurgel

Aut saltem ℥. Cancros fl. q. pl. cont
cum aceto vini, facta leni expressio
cantharum ℥. addit succi sedi major
quo lingua fricanda & post syrup. viol
adhibendus.

Præter gargarismata etiam cinerem
ror. cum melle illitum commendat in
gina FINCKIUS in Enchir. hermet. c.
p. 63. & cinerem cancrorum ustorum
minus commodum judicat in Aug
aspersum, HARTM. Prax. p. 136. quæ
put viperæ exsiccatum collo appentum
Amuleto ib. p. 137. de quâ Serpent
cancrorum in morbis curandis harm
jam sæpius dictum fuit. In Inflamm
bus Suppurationem promovet cancr
fluv. caro tumori imposita. PLATEK
Prax. p. 837.

Harm.
canc. &
serp.

II. PERNIONES.

Ad Pernio-
nes.

Licet Perniones referri possent ad
& ulcera, quando in iis cancri cond
tamen quod Tumores sint à frigoris
mentia excitati, & hic Inflammation
subjunguntur haut incommode.

Pernionibus jam scissis cineres cancror.
 ustor. cum melle rosac. vel axungii
 bitos extollit *PLATER. Tom. II. Prax.*
 886.

Alii commendant *cancros fl. viv.* cum ol
 contusos, colant, & cum panno fe
 apponunt *pernionibus*, curat eos.
 Vor erfrorene Glieder.

III. Erysipelas.

In Erysipe-
 late.

Ad Ignem Persicum variis aliis nominibus
 gnatum, qui aliis Erysipelas, gutta Ara-
 Ignis S. Antonii, ignis Sacer, quia cau-
 tractandus, Germ. die Glockhenne / die
 Rothlauff / Helvet. die Wolcken / quod
 tempestatis & nubium cito dissipe-
 adhibendam *Arcanum cancrorum* jubet

PARACELS. Tom. I. Oper. de morb. tartar.
 p. 300. Der Krebs hat eine Art an ihm
 nämlich die stammulische Feuer zu löschen
 als andre Löschung / dazu hat er ein ar-
 in ihm zu resolviren den tartarum,
 mögen die zwey nicht in einer materi
 noch seyn / und ein iegliches seine
 vollbringen / wie ihme dann zu-
 darumb so bleibet das Arcanum in dem
 stammulischen Feuer allein / und ist der Krebs an
 selbst; das resolutum tartari gehet in die

Arcanum
 canc. Para-
 celsi.

Ddd 2 coagu-

coagulation Duelech , und das
Scheidung zweyer Arcanen von einander

Non excludendi etiam Oculi *cancer*
usu interno in Erysipelate, siquidem
Erysipelas describat *K E K G E R.* de
ment. sect. III. c. 3. quod sit sanguinis
mentatio ad aciditatem vergentis, & in
tem aliquam impacti, quis non videret
præcipitatione & saturatione acoris ut
oculos canceri sumi posse.

IV. CANCER.

In Cancro. Præprimis *canceri* conducunt ad morbum
canceri, qui est tumor rotundus lividus
subniger, venis circumcirca turgidis
pletis, pedes Cancro referens, à bile atra
ortus, uti definitur à consummatis
Eruditionis viro *D. Job. JONSTONO*
Id. Med. Pract. cap. 4. art. 2.

Cur *canc.*
dicatur. *Cur hic Tumor Cancro nomine veniat*
tiones adductæ fuerūt supra l. I. cap. 10. ubi
Equivocis Cancrorum actum fuit.

Ex signatu-
ra condu-
cunt *canc.* *Cur vero canceri Pisces in hoc Tumor*
tam insignem præbeant utilitatem, nunc
quirendum. Illi Hermetici Physici, qui
CROLLIO in de signat. Rer. pag. 7. om
creata putant esse libros & sigilla magica
immensa Dei misericordia communic

facentibus velut notis nobiscum loqua-
 Natura, ii, inquam, ob signaturam can-
 huic serpenti & lento gradu perreptan-
 morbo, venis itidem tanquam chelis &
 bus cancrinis tumescenti adjudicant.
 rerum naturalium signaturam *Job.*
 PORTA proprio Phytognomononcw
 perdocte commendavit, scitè GAF-
 BELLUS in *Curiosit. Inaudit. c. V. §. 5.*
 pag. 85. & seq. explicavit, & antiquis-
 Egyptiorum medicis consuetam non
 pridem *Atban. KIRCHERUS recondita*
 editionis *Oceanus Tom. II. part. 2. Oedip.*
pt. class. 9. c. 3. §. 2. affirmavit.

specie ad caneros nostros cum THEO-
 AST. de *Caduc. Paragraph. III. Oper.*
 I. f. 601. enarrasset, medicamentorum
 onstuisse ab Angelis, ex Lumine natu-
 experientia, ex necromantia, ex Chi-
 mania herbarum, ex Phylionomia, ad-
 Die meisten Künst sind erfahren durch
 Form / also das Form da gegenform
 teiget hat / das Gleichniß auff Gleich-
 kommen ist / Krebs wider Krebs / Form
 Form / als Serpentina auff Schlan-
 Et lib. de morb. Tartar. c. XI.

ait: Ihr wisset durch die Kunst signa-
 ein tegliches ding gezeichnet wird nach
 und aus dem es ist / und zu dem es gehö-

ret/ daß also allemahl gleich und gleich
 den wtrd/ wie den Ars signata anzeiget.
 ein Art sonderlich wissen sol / von wegen
 ches Verstandes. Pergit *CROLL. de sig.*
pag. 64. & cum eo ZIMARA Antromag.
part. 2. pag 143. quia cancri corpus cum
ideo carcinomata & Perniunculos cum
cocto melle lenit, & cancrorum fluu.
leniter in spergitur, quin & cancer vivu
gatis Chelis imponitur, donec moria
qui si sit exulceratus, post Oppodeldoch
ratur. De eodem Henr. NOLLIUS,
plurima exempla signaturarum colleg
diostisimè) in Compend. Physic. c. XVI
cancer, inquit, animal medetur cancro
bo, nec non Calthæ semen, quod brachia
bet cancro similia.

Propter vim
 siccandi.

Præter Signaturam siccatoria vis cano
 rum non penitus excludenda & balsam
 quia etenim maximam vim habent
 sese innovandi & spolia deponendi,
supra l. I. c. 20. ideo & sanguinem in
 corruptum depurare creduntur. Hæc
 causa remedium pro cancro secretum
 Gammaris. confectum sub nomine *PULL*
RIS RENOVATIVI salubriter ægris
 pinasse vñ. *D. Christianum LANGE*
 & Medico-Chymicum paucis ante
 Lipsiæ celeberrimum, Litteris mihi

Excell. Dn. D. Joh. MICHAELIS Chy-
 rum modernorum in Germania ferè
 pphæus.

Conferunt cancri in cancro tum ut Ali-
 cum ut medicamenta Internè & ex-

Quoad Alimenta in diæta in cancro ex a Ex canc in
 libus optimos judicat Gammaros sine Cancro Ali-
 matis. Fabric. HILDANUS Cent. I. obs. meata.

Cancro confectis PLATER Tom. II.

p. 843. eadem alimenta pro refectio-

quædet, quæ hæcticos restaurare solent.

primis *Edulia ex cancrorum carne*, quos

etiam comestos, vel jus ipsorum bi-

em proprietate quâdam in hoc affectu

modum probant, fortè ob nominis affini-

em, cum alioquin *cum cancris fluo.* nihil

at, quod formam attinet, simile admo-

probant: potius enim marinorum for-

representat hic morbus. *Hæc Platerus.*

excludunt tamen alii *Præctici cancris*

at, qui si non tumido ventre, tamen len-

gradu analogiam cum cancri morbo ha-

at. Sic AETIUS *tetrob. IV. j. 4. c. 4. Can-*

um fluo. jus cum asinino lacte per 5. dies

bitum laudat: aut Lac vaccinum, in quo

cancri incocti Job. Bapt. SITONUS *Ia-*

soph. part. I. disc. 6. p. 60. & speciatim in

cancri cancro, si esitentur *Gammari*, eos emo-

mento esse refert Nicol. ROCHEUS *Gal-*

lus in de Morb. Mulier. c. XV. f. 88. com-
 tiente PARACELSO, qui L. de myst. Her-
 c. 10. cancerum dicit curare cancerum.

Medica-
 menta.

Inter Medicamenta recensentur
 curandi canceri

Cinerea
 cancr.

1. Cineres cancerorum. Benedictus
 VATICUS nobilitate generis, scientia
 licitate Medica præcellentissimus, exper-
 tia felicissimus in Patavina Academia
 cis ab hinc annis Sidus Illustrissimum
 II. Consil. 31. f. 215. Hyppolitæ Mariæ
 ciæ vestali Tumore cancroso mammillæ
 statæ, præscribit serum destillat. capri-
 ÷viii. quotidie cum ꝑi. Ciner. Canceror-
 ejus familiaris usus Florentiæ. Ubi
 10. dies usurpauit, ad Lactis usum de-
 endum censet, quod sumendum ab ubere
 calens cum saccharo Medico ac panis
 cella, & ꝑss. Ciner. Canceror. fluv. quinq-
 horis ante prandium. IDEM Cent. M.
 33. Comiti Saregæ Veron. itidem suadent
 serum caprinum depuratum diureticum
 factum cum Emuls. sem. Melon. & Syrica
 ÷. cum cinere Canceror. fluv. tanquam
 proprietate iuvantium, & post Lac
 num ad ÷iv. cum Saccharo, buccella
 & pulvere Cancerorum fluviat.

Magister.

2. Magisterium Oculor. canceri in Aq-
 propriata commendat Hartman. Praxip

in Aq. Empetri, & Magister. Testa-
 cancri JONSTON, Id. Med. l. VI. c. 4.
 p. 280.

Oculos cancri in marmore tritos ex ju- Ocul canci
 bibitos immanissimos cancri dolores triti.

Carolus OSLEVIUS Cas. & Vratisl.

dam Medicus ad D. Laurent. SCHOLZ.

LIX. retulit.

Credendum tamen, nobiliorem ad Helmon-
 turam operationem, si Oculi cancri ex tiano more
 Helmontii in primum principium parati.

possent, qua ratione IDEM de Form.

S. LVI. p. 143. primam ranæ materiam

acelso sub ænigmate glutinis de Aquati-

scriptam (quando scil. rana sub pleni-

atrocissimo hiemis borea effodiatur,

atur, & baculo alligetur in agro, se-

nti mane reperiatur alba quædam ac

parens mucilago liquatum tragacan-

referens, & figuram ranæ) plurimum

cancri medela valere extollit.

Electuarium ad cancrum describit

METÆUS in Enchir. Cbirurg. l. I. c. 17.

93.

Pulv. cancor. fluo. vel marin. præpa-

rat. quare. j.

Ranar. Limac. aâ. ℥ii.

Cort. citr. condit. β.

Rasur. Ebor. off. de Cord. cerv. aâ. ℥iii.

Ddd 5 xyle-

xylobalf. xylaloës
santal. rubr. corall. rubr.

Limatur. ♂. aã. ʒii.

fem. acetos. Citr.

Endiv. aã. ʒi.

Conserv. borrag. bugloss.

anthos. aã. ʒii.

Aq. meliss. tormentill. aã. ʒiʒ. f. E.

De qua capiat singulis horis q. placet.

Externè.

Externè variis modis *Cancrì* cura

cancro adhibentur. *PLIN. l. XXXII.*

cancrì marini usti cinis compescit *cancro*

mata, ad hoc & fluiuatilis sufficit, cum

le lineaque lanugine. *Erib. circa f. in sp.*

ad uteri *cancrum* eos commendat; *cancro*

culos, inquit, & *carcinomata* in muliere

parte præsentissimo remedio sanari

dunt *cancro* foemina cum salis flore con

post plenam lunam & ex aqua illico.

scribunt ex Antiquis *PAULUS l. IV.*

qui Archigeni in usu fuisse *cancro*sis ac

lignis ulceribus adhibere *cancros fluo.*

cadmia p. æq. tritis & inspentis, item *cancro*

Cancror. imposito cum Cerato, qui

apud *DIOSCORID. l. II. Parabil. c. 204.*

crorum cinerem cum melle gangrænis

deri, legi affirmat *VÖSSIUS de Idol.*

c. 45. p. 1457.

Adhibentur à Recentioribus Cancrì.

Crudi & vivi impositi absque aliarum Crudi im-
 additione. Cancrum vivum ulceri positi.
 crolo applicandum, & loco affecto su-
 tenendum, ita ut ejus chelæ obvolvantur
 to mortuo malum evanescere, affirmat
 Celsus. Sic & PLATER. T. II. Prax.
 Carnem canceror. marin cum magis
 formam referant, vel etiam fluvia-
 non minus ac cochlearum & rana-
 appositam juvare credit, qui IDEM ib.
 eosdem cancos contusos Inflammationem
 Mammarum & Cancro conferre asse-
 Vivorum Cancrorum impositionem quod
 videmus in Praxi etiam aliorum
 animalium in quibusdam morbis applica-
 ad eliciendam malignitatem pro-
 care quadam eam ad se trahendi, qua
 ne in viperâ demorsis pullos gallina-
 podice deplumatos feliciter vulneri ad
 trahendum venenum admovit Petr. à
 CASTRO apud RHODIUM Cent. III. obs. 89.
 IDEM à CASTRO Sole Scorpii si-
 transeunte à scorpio nigro morsus
 digitum in gallinæ sedem misit, cessan-
 dolore, quamvis intra annum eodem
 tempore ipsum & gallinam rursus in vase
 dolor. RHOD. Cent. III. obs. 90. Refert
 à CASTRO in Obs. Med. ms. S. 34. Segor-
 cum serva quædam magnum. Apostema

Animalium
 vivorum
 impositio.

Inguinis gestaret, dum hero jubente
 pondus gestaret, disruptam fuisse vom
 amplo satis foramine, ut intestina
 egrederentur, Chirurgum acceptum
 rem vivum dissectum & exenteratum
 trahendam virulentiam vulnere sup
 fuisse, repositis postea prius in
 nis, postea panno calido vini decoct.
 mar. imbuto appposito ægram supinam
 ribus elevatis collocasse, posthæc futu
 labra disidentia vulneris conjunxisse
 ternisque diebus vino styptico adhibito
 ratam fuisse.

Quin & tempore pestis ad fugendum
 bonis virus *IDEM Castro* §. 34. jubet
 podicem detracta cauda deplumatum
 ponere apostemati, sic Gallum ad se t
 re venenum & mori, quo mortuo ali
 semper substituendum, donec unus
 remanserit. Pergit *IDEM* l. 4. ex proprie
 perientia in magnis animi deliquiis su
 cum fructu gallinam integram pinguem
 dorsum scissam stomacho debili se ap
 fuisse, inde maximè vires fuisse resta
 imò & ad se retros vapores & virus ip
 quasi suctu traxisse. Si ergo & in
 affectibus, & in phrenitide, tam gallinam
 quam, notante *Eod. CASTRO*, Catulorum
 vivorum dissectio & capiti impositio

saluberrima, & cancerorum impositio-
 cancro profuturam fore non diffiten-
 erit. Et quod alii cancris tentarunt,
 AURIT. CORDÆUS, Gallus in Cancro
 Gallinis effecit. Testatur enim
 DÆUS in l. I. Hipp. de Morb. Mul. Com.

38. f. 737. nobili fœminæ prope Ca-
 m Neuvæum degenti, cui tota dextra
 faciei ulceroso Cancro obsessa, frustra
 variis remediis ab Italis, Gallis,
 manis & Hispanis, solis pullis galli-
 in partes tenues latae concisis, &
 aculé interdium commutando parti af-
 admotis sanitatem restitutam fuisse,
 onio Alberti Fabri Medici ex Ruelio

Aquam cancerorum simpl. ex XX destill. Aquæ ad
 infecus sit Cancer, infundendam sua- Cancrum.

ANTON. FUMANELL in de Comp. me-
 LXXV. si vero externè pulv. insper-
 am ustorum cancerorum in fornace. ib.

QUERCET. Pharm. c. IX. p. 275. Aq.
 em ex Astacis parat, eam cum succo
 viv. maj. destill. & proprio sale ex ☉

to acuatam ad carcinomata & pha-
 mica ulcera commendat; quin &
 l. a. p. 273. Aquam Astacorum compos. Compositæ

us sclopetariorum, si cum ea decoq.
 culi millepedes dicti externè cancrum

illi

illinere jubet. *Aqua cancrorum fluvio-*
lutum Acetum suum Gale cum ☉ adhibe
 solitus est D. Christ. LANGE Prof. Lips.
diff. de Cancr. 1661. Lips. habita §. 35. Per
 tur & Aquæ compositæ ad eundem usum

PARÆUS l. VI. c. 30. f. 165. Aquam
 ponit, quæ injicitur in uterum, aut
 permittat, partium cancrorsa ulcera
 luantur:

℞. Stercor. bubul. ℥. jv.

Herb. Geran. Robert. Plantag.
 semperviv: hyoscyam
 portulac. lactuc.
 Endiv. aā. m j.

Cancror. fluv. n. XII.

Pistentur omnia simul, & destill. in al
 ℞. liquor servetur usui.

Alia AQUA ad Cancrum ex mss. D.

MICHAELIS ad Prax. Hartmanni:

℞. Aq. Ranar.

Gammaror.

plantag.

Card. bened. aā. ℥i℞.

semin. cydon. subtiliss. pulveris

℥. ℥ii.

C. C. ust. præparat. Turia

℞. squammoli Schieferbley præp

& loti

Ciner. Gammator.

Ranar. aā. ʒi.

Theriac. ʒiv. m.

portario impone tepide cum filamentis
 bus bis in die.

Succum. cancror. flux. cum aq. appro. Succus.

Veron. Geran. Robert. Elatines mi-

in malignis cancri doloribus maximè

ari statuit D. LANGE *disp. de cancro*

Decoctum cancrorum tepens in uteri Decoctum.

& cancro immittendum suadet *Jab.*

deus in de morb. mul. l. I. c. 9. f. 182.

Q. E.

Quintam Essentiam cancr. flux. aut

orum ad cancror. curandos valere,

hi prius arcano arsenici vel lupi sint

ificati, asserit *FABER myrothec. l. I. c.*

2. 37.

Pulveres Cinerum cancrorum vel sim. Pulveres

vel aliis misti insperguntur sicci vel in Ciner. cinc.

am linimentorum rediguntur. simplices.

ia cancrorum flux. lotus in Aqua Sola:

mixtus Pulveri ex H. vel G. ulceratum

um curare dicitur & creditur, inquit

DELET. *Metb. cur. morb. c. 74. p. 592.*

si non curet, mitigat saltem, exsic-

& depascentem cohibet. Alii lavant tu-

em cancror. cum Urina ægri, in qua

erit ☉ Rom. post inspergunt pulv.

Bufon. n. j. cancror. n. ij. in olla cre-

mato-

matoria, quo remedio sanatus fertur
 cro Dux Lotharingæ. *DOERING.*
Euporistis, desumptum videtur ex
REUSNERI de Urinar. probat. p. 324.

Simplicem pulv. ex Cancris animalium
 in tartagine cuprea tempore caniculæ
 ac postea tritum *Andr. LACUNA*
 apud *RODER. à CASTRO de morb.*
part. II. l. 2. c. 22. p. 146.

Compositi
 Plateri.

7. *Compositi Pulveres pro inspersio-*
PLATER. T. II. Pr. p. 847. in cancro
 rato inspersit pulverem seq. qui in fe-
 tredinem per aliquot annos inhibuit.

✶. Cortic. Granator. Gallar. aā. ℥i.

Gyps. ust. ℥ii.

Boli armen. ℥i.

Litharg. Cadm. fossil. aā. ℥b.

Rad. aristol. rot. ℥iii.

Ciner. testar. Cancror. ℥i.

℞ usti ℥ii. F. pulv. subtiliss.

Ubi obiter notandum in H omnium
 rum unicum esse balsamum, quod mor-
 tatem & acrimoniam corrosivam efflu-
 tollat, & partes ab omnibus suspectis
 mentis liberet, censente *FABRO*
Myroth. c. 2.

Mynsingeri

MYNSINGERI Med. Pulvis in Colla-
porist. mss. DOERINGII.

℞. Auripigment. ⊕.

Sal. gemm. C. C. ust.
 Testar. ovor. combust. ♀. ust.
 Sanguin. dracon. Gallar.
 Herb. centaur. Off. lepor. ust.
 Stercor. hum. ust. Calc. viv.
 Cancros flux. ust. Herb. Linar. siccat.
 Piper. alb. & nigr. Thur.
 Myrrh. Mastich.
 Frument. aā. m. pro pulv.

Verem cancrorum Job. Dominicus SALA Pulv. cano.

bened. SYLVATICUS cum fructu adhi- cum Aqua
unt in Aq. Latrabili BARTOLETI dilu- latrabili,

& petiis intinctis carcinomati appli-

cat. m. Describit istam Aq. in Encyclop. pag.

& paratur ex canibus, qui lacte adhuc

untur, qui vivi ponantur in B. ex iis de-

laqua ad mediam tantum earum con-

tionem, post extrahantur, ebulliant in

virgæ aureæ adjiciendo superiorem aq.

ill. & tandem bulliant, quousque caro

detur ab ossibus; tandem omnia simul

ill. in MB. & ferventur ad usum.

Cataplasma ex herb. card. bened. rec.

cancro viv. tusa impositum refertur à

PERING. in ms. Euporist. PLATER.

Prax. p. 845. cataplasma describit,

Rad. thaps. barbat. Lapath. aā. ℥ii.

herb. polytrich. m. ij. cont. cum pau-

co acet.

Ess addq

*Cataplasma
Plateri.*

adde *Pulv. cancror. ust. ℥. ʒ. ʒ.* F. Catapl.
Linimenta. 9. *Linimentorum cum pulv. cancror. u-*
berrimus est usus. BERTIN. in Medic. l. XX. c. 50. ulceratum cancrum lenit
vitell. ovor. & Linim. è ciner. ʒ. fluo.
tutia præparat. & ol. rosat. Sic & GAL.
l. IV. de comp. medic. secund. genera cancror.
ʒ. ustos in pulv. comminuit, & cum
rosac. Exceptum utilissime ex carpro
cancrosis ulceribus apponit.

Job. B. SITONUS Jatrof. part. I. tr. 6. p.
Linim. parat ex pulv. Cancror. ʒ. cum
& pingued. gallinæ.

Lud. MERCATUS de Morb. Mul. l. I. c.
f. 878. ex pulv. Cancror. & limaciorum
pingued. ranina in mortario plumbeo
tata mirabile conficit Linimentum.

PARÆUS l. VI. c. 30. Chir. litum
probatum adducit, qui componitur

℞. Theriac. veter. ʒi

Succ. Cancror. ʒβ.

Lactuc.

Ol. rosat. aā. ʒiβ.

Vitellor. ovi sub ciner. coct. n. ii.

Camphor. ʒβ. in mortar. H. F. Linim.

D. BEZA Practic. Argentorat. conficiet

Linim. c. succo Cicut. Cancror. cum ol. rosat.

& extract. lithargyr. in mortario H.

Ungv. Ph.
10. Unguenta non minus usitata ad Cancr.

Compositum ex Cancris. PLATER. T. II. Pr. p. 847.

Componit Ungv. quod

R. Succor. plantag. burf. pastor.
Agrimon.

Acet. aā. ℥v.

Ol. rosac. omphacin. ℥iv.

Tereb. ℥i. adde

Litharg. ℥℔.

H. ust. & lot. Lap. hæmatit. aā. ℥ii.

S. crud. ℥i.

Camphor. ℥i.

Ciner. Cancror. ℥i℔ F. Ungv.

℥ell. D. Job. MICHAELIS Ungv. cohi. D. michael.

exulcerationem Cancrū:

R. Succ. plantag. rec. express. solan.

semperviv. virg. aur. aā. ℥℔.

Ceruss. ℥i

Ciner. Cancror. Ranar. aā. ℥ii.

Ol. Rosar. Ranar. aā. ℥℔.

In mortario plumbeo pistillo H. donec

Ungv. quodque Ungv. contra Cancrum.

CRUSII:

D. Crusii.

R. Succ. plantag. rec. semperviv. rec.

Inspissat. solan. aā. ℥℔.

Card. benedict.

Scabios. Scrophular. aā. ℥i℔.

Cancros. flav. integr. contus. & expr. ℥i.

Litharg. ☉ ℥i.

Ecce a ducan.

ducantur in mortario h. cum pistillo
eouique donec incrassescant, dein adde

Tut. præpar. ℥i℥.

Lap. hamatit. præpar. Sachar. h.

℥iv.

Camphor. ℥i.

Ungv. diapompholyg. ℥℥.

iterum agitentur in prædicto mortario
nec Ungv. formam acquirant.

Empl. Hil-
dani.

II. Denique Emplastra cum pulv. Can-
rum parantur. Empl. quod G. F. A. B. R.

HILDANVS in cancro magnificet,

℞. Empl. de spermat. ℥ii.

Ciner. canceror. ℥ii.

Talpar. ℥i.

Ol. Ranar. q. s. F. Empl. ad cancer
ulcera mammillarum.

Barbette.

D. BARBETTE Medic. & Chirurg. Am-
lod. in Chirurg. part. II. l. 1. c. 13. p. 138
Cancrum ulceratum extollit emplastr.

Gallar. Cort. granat. aa ℥℥.

gyps. ust. ℥i.

bol. armen. ℥℥.

h. ust. ℥ii.

Ciner. restar. Canceror. ℥i.

Tereb. & mell. q. s. F. Empl.

Addit: mit dese Medicin is de niet gesche-
ne Kanker soumtits genesen.

Ne cancrosa ulcera ulterius serpan-

Empl. laudatur in mss. D. Michaelis ad
 man.

Ungu. diapompholyg. ꝑiii.

Empl. de mucilagin. ꝑi.

Rad. scrophular. ari aã. zii.

C. C. ust. præpatat.

Ciner. gammaror. Ranar. aã. ꝑß.

in mortario calido, addendo ol. de vitell.

rec. extr. q. s. ad consistentiam cera-

ulcus si sordidum blande tractetur, ne

excitetur: præmissa itaque aq. fila-

ntis in ea madefactis ulceri tepide impo-

nda. Tandem, de qua sæpius obiter di-

gn fuit, notetur ob balsamicum commu-

nutrimentum latibuli tempore *Harmon.*

cancr. & serpentum etiam in cancri cura.

Gammarorum usu jam dictum; sic *Job.*

RANDÆUS de morb. mul. l. III. c. 6.

oleum & axungiam *viperarum* non

quam pulverem cancrorum com-

ndat inspersum, nec non *Valentin. RU-*

NDUS apud *HILDAN. Cent. III. obs. 84.*

cancro linguæ pollinem asperit ex card.

medict. nicot. & troch. è *viper.*

Harmon.
 cancr. &
 serp.

V. STRUMÆ.

Strumæ morbum, (*P. Bozarrus in Strumæ*

Genuens. p. 411. Elephantiasin putat

vulgo die *Königsseuche*) curant *Anglo-*

Ecc 3 rum

rum Reges, *Job. Bapt. Sitonus Farros*
part. II. tr. 28. p. 91. quod imaginatio fan-
 tatem naturalem moveat, ut perfectio
 sanguinem ad eas deducat: sic & *Strumae*
 Scrophulasque Gallorum Reges, quam
 dem causam assignat *Anton. Bernardus*
RANDULAN. l. XX. Disput. In quarum
 rationū occultas naturales causas fusius
 quirunt *DEL RIO Disquisit. Mag. l. I.*
quest. 4. PEUCER. de Divin. f. 192. PRIN-
ROSIUS de Errorib. Medic. l. IV. c. 49. p.
 & *Andreas LAURENTIUS singul. de*
Strumarum curatione libello; licet *SPELL-*
7Ctus in Notabil. p. 852. supranaturalem
 ducat, Marculphi scilicet precibus Gal-
 rum Regibus concessum, ut tactu san-
 strumas. Sic ut *canceri cancerum* morbum
 rant, pariter iidem *Gammari cancerum*
 in cineres redacti cum melle emplastrati
 strumas delendas salubriter applicantur,
 testante *GESNERO l. II. Aquat. f. 2. f.*
 non solum propter vim exsiccantem &
 linam, qua ratione spongiæ marinæ cineres
 intro assumpti etiam conducunt; sed &
 pter vim abditam cum serpentibus commu-
 nem, qua de causa non solum liquor
 axung. viperar. sed & *senecta serpentum*
 ti strumolo alligata confert abige-
 strumis.

Harmon.
 canc. cum
 serpentib.

VI. Ad AMBUSTA.

Ad Ambus

Ambusta quoque sanantur *cancris marini* sta.

fluvi. cinere, & ea quoque quæ ferventi

combusta sunt, quæ curatio cum can-

celam pilos restituit. *PLIN. l. XXXII.*

sed illinantur cum cera & adipe Ursi-

Zimara Antro Mag. T. II. l. 4. p. 575.

ubi *Ambustio* facta in pulvere tormentaria pulvere tormentario.

D. Laur. SCHOLSIUS in mss. Euporist.

exhibet Ocul. ℥. ʒβ. ʒi. in vini sexta-

coctos, & ebibitos, externè vero Lixiv. è

herb. Isatid. cum Aloë succotrin. in

redactum. *Supra hoc cap. §. 1. recen-*

ex *PARACELS. l. I. de Chir. Tr. 3. c. 10.*

ambustionibus à pulv. tormentario utiliter

per syringam succ. Solan & Nymph.

pulv. cancr. fluvi. Hafenrefferus in de Aff.

l. I. c. 18. p. 172. post Ambustiones ad

ternum fervorem expellendum præscribit

Mag. Corallor. Ocul. ℥.

Terr. sigillat. aā ʒi.

Aq. fl. til. ʒiii. m. præcavit symptoma-

ta graviora.

Externa Remedia ex Cancr. ad Ambusta

cellunt

Decoctum QUERCETAN. pro Ambust. Decoct.

Qu. m. c. XII. p. 297.

Oculor. Cancr. ʒβ.

Mumiæ ℥ii.

Bol. armen ℥i℥.

Herb. agrimon. ophiogloss.
veron. cyclamin. aā. m. i.

Spermat. Cet. ℥i.

Macerata in vino albo per 2. 3. dies f. exp
sio & colat. clarificatio. Poterit hæc
intro assumi ad cochlear. ii.Aq. Querc. 2. *AQUA ad Ambusta QUERCETI*
Pb. c. IX. p. 275. ex Gammaris cum Aq.
sempervivi major. parata. vid. supra.Alia *AQUA composita Ejusdem* : p. 275.

℞. Aq. stillat. fol. filic. ℔. i.

phlegmat. \oplus .

alumin. aā. ℔. ℥.

Flor. thaps. barbat.

Fol. heder. nigr. aā. m. i.

Limac. rubr. Ranar.

Astacor. aut Cancror. flux. aā. m. i.
destill. ex XX. Heo satis magno Δ , cum
aqua fove adustum locum quinquies
die.

Ungv.

Magni Du-
cis Hetru-
tia.3. *Famosum unguentum ad Ambusta*
Italia Magni Ducis Hetruria à Patre
VALLO correctum sic paratur :℞. Pingued. porcine. circa umbilic
abdomen ℔. vi.

Vini alb. opt. vel malvat. ℔. viii.

In ollâ novâ vitreata, & liquefiat.
 In aqua Δ moderato. Post
 Caryophyllor. aromat.
 Moschat. pulv. aâ. ζ iii.
 Ligentur in peria lineâ nova & rara
 ad modum pilæ & infundatur hæc in prædi-
 cto, & pinguedine filo alligata, ac si-
 ebulliant lento Δ . & ter vel 4. in horâ
 in olla ferrea vel lignea exprimatur dicta
 ebulliantque ad consumptionem totalem
 tunc abluta ab Δ pinguedine bene mi-
 scetur ad modum Unguenti, & adde
 Ol. violat. hyperic.
 Balsamin. mar. aâ. \mathbb{B} . β . in his oleis
 ante ebulliant
 Cortic. virid. sambuc. ζ iii.
 Succ. Cancror. fluvi. ζ ii.
 Acet. ζ i.
 Ceruss. lot. & per 2. d. in acet. infus. ζ ii.
 Cum oleo supra lapidem marmoreum
 decantur, & superiori Ungv. addantur.
 Et ad omnia ambusta sive ignis simplicis
 ferri igniti, aq. ferventis &c. inungen-
 dum bis in die, non tamen eam ligan-
 dum sed fasciis cooperiendo, conducit hæc
 rheoidibus dolentibus & inflammatis
 utiliter, item fissuris papillarum, ma-
 gnum, cerurum; & ne lædantur hæc partes à
 calore & ventis septentrionalibus, in hoc

casu additur Succus Uvar. recentissimus
hircin. & pomada communis.

Ungv. ad
Ambusta
D. Laur.
Scholzii.

Unguent. ad. Ambusta ex mss. D. Laur.
SCHOLZII, quod idem ad papillarum
suras saluberrimum deprædicat: *Rx. can-*
viv. tusos q. pl. exprime, expresso succo
de æquale pondus butyr. majal. bulliat
invicem, cauendo ne brunum acquirat
lorem, sic frigefactum rubrum acquirat
lorem. Vocatur rothe KrebsButter

KrebsBut
ter.

Paulo aliter parat hoc Ung. *D. Mich.*
CESL. RAPHANUS Med. Oppav. in
Scholz. mss. Rx. Astacos vivos ovis on-
tundit in mortario, colat, & ubi bulliat
in butyro addit aliquid olei Lini & Salsæ

Liniment.
D. Mich.

4. Linimentum Exc. D. Job. Michaelis
Rx. Succ. Cancror fluv.

Cort. med. sambuc. aã. ʒi.

Mucilag. sem. cydon. c. aq. rosar.

ʒ℔.

Ol. rosac. & ceræ q. s. F. Linim.

Empl.
Zvvoelf.

5. Emplastrum ad Ambusta celebre
ponitur à **ZWOELFERO** *Pb. Reg. Class.*
quando in præparatione Emplastri de
mate Ranarum addit Oleum confectum
per infusionem, macerationem, & cocti-
onem, (non tamen totalem humiditatis
exhalationem) ex spermate Ranarum
Cancris fluvialibus.

Emplastrum ad Ambusta singulare: Aliud.

Rad. Aristol. rotund. ℥ii.

Mallicum ℥℞.

Herb. veronic. pimpinell.

vini pervinc. aā. m. j.

semperviv. m. j℞.

plantag. m. ℞.

Cancror. vivor. n. vj.

℥℞.

Calc. viv. ℥i℞.

ad ℥℞. j℞. colat. adde Phlegmat. Ⓞ. ℥j.

Mell. opt. ℥℞. ℞.

Ol. Lini, Cannabin. aā. ℥i℞℞. F. l. a.

Empl.

VII. Ad DOLORES.

Ad dolores.

*Canceri refrigerando & empyreuma ex-
tendo dolores ab Ambustione curant;
tam vi anodyna non minus aliis dolo-
mitigandis malagma præbent exopta-
tum. Supra l. II. f. 2. c. 7. §. 4. ad do-
Renum cancerorum usus fuit descri-
Lumbis applicatus.*

*dolores Articularum PLATER. T. II. Ad dolores
p. 744. Cancrorum flux. coctor. car-articularū.*

*contusam cum radice bryon. & aqua
applicatam prodesse refert.*

*dolores Hamorrhoidum (quibus & Hamor-
ad Ambusta recensita commodè ap- hoidum*

phican. Oleum 

Ungv. P.
Cavalli.

plicantur) *Oleum Cancror.* adhibeatur
do sc. *Cancri flux.* coq. nisi in ol.
dum inspissentur ad modum mellis
nitur. Præprimis selectum ad dolor
morrhoidum est Unguentum Patr. Capucini,

Archiatri Mantuani, quod
℞. Ol. violat. Momordic.

Amygd. dulc. rosat. om̄p

aā. ℥viii.

Fol. & fl. Linar. silv. luteo & sub
flor. m. jv.

Flor. verbasc. hyperic. aā. p. iij.

Rad. scrophular. minutim in
plantag. aquat.

Cynogloss. aā ℥ii.

Semin. maturor. lambuc. ℥iij.

Vespertilion. vivor. in frustis
una cum sangv. n. viij.

Scarabæor. rot. n. XX.

Succ. ex Cancr. viv. contus. express
plantagin. angustifol.

Chelidon, min. aā. ℥. β.

Vini nigr. auster. ℥. ij.

Bulliant omnia ad consumt. vini, a
dictor. succor. lento Δ , inde colentur
quibus adde

Ol. myrtia. è vitell. ovor. aā. ℥iij.

Pingued. porcin. ℥i.

Ranar. ℥β.

Butyr. rec. ℥i.

Carbon. ex igne combustis caudicibus forgi
subere combusto aā. 3x.

Corr. rubr. ꝯc. ℥β.

Res. hircin. ℥ii.

Cera alb. q. s. m. F. Ungv. addendo
in fine

Laudan. opiat. deser. Qu. ℥i. & serve-
tur usui.

Ad Spicula extrahenda. Ad spicula extrahenda.

*infixa Cancrorum vi extrahendi coram
infixa veteres & Recentiores consen-
sentes Authores.*

*Abstrahunt tela corpori inhaerentia, in-Sententia
PLIN. l. XXXII. c. 10. Salsamentorum, Veterum.*

*& cancri fluxu triti. Subscribit AEGI-
de Ars. Med. l. VII. Litt. K. f. 368.*

*in perennibus vitam agunt fluminibus
lavigati & cataplasmate impacti Spi-*

*quæcunque corpori infixæ Ligna te-
vellunt. Et AVICEN. l. II. tr. 2. c. 151.*

*fl. Arabib. Sarathanheri extrahit res
carni & spinas; sed marinus est sub-*

*Recentioribus OLAVS WORMIUS Recentio-
rum, l. III. c. 4. notat ad clavos extrahen-
dos*

dos Ungv. confici ex *canceris*. Quod
 Linimentū. non addit, PLATER. T. II. *Prax.* p. 92.
 cenfer; plenius vero D. Michael. DO.
GIVS in *Collect. mss.* quod Ungv. etiam
 bulos extrahit: ℞. Axung. lepor. vulp.
 viv. lumbric. terr. abscissis caudis, co
 de simul in mortario, coq. parum in
 la Δ lento, post infunde pyxidi: pro
 qui de hoc dubitet, ille globum scelop
 gno imprimat, aut clavum mensæ intr
 post Linimentum hoc imponat, & sup
 lud Exuvias serpentis. Alii sumunt
 Lepor. Magnet. & *canc. viv.* misc. s. a
 Linim. quod extrahit sagittas; aut

℞. Pulv. Magnet.

Gumm. Sagapen.

℞ viv. aā. $\zeta\beta$.

Cancror. viv. n. ij.

Misce omnia cum pingv. porcin. ven
 pro Empl. de quo superpone vulnere
 to extrahat infixas.

Ad vulnera
 interna &
 externa va-
 lent cancri,

IX. Ad Vulnera Interna &
 terna & Casum ab alto.

Maxima *Cancrorum*, licet exanguium
 ad sanguinem extravasatum dissolv
 & vulnera conglutinanda, ut fere
 compositio celebris sit decocti vulnere
 quæ non *cancros* aut eorum partes recit

quod adstringant, cum quod facultate
 mica glutinent, cum quod coagulatum
 vant cruorem.

Ratione adstrictionis Astacorum testæ i. Ob Astri-
 cationem.

catæ & contusæ potionibus vulnerariis
 modè adduntur. ZIMARA Antr. Mag.

II. l. i. p. 168.

canerorum combustor. cinis sanguinem Pulveres.

ibus remediis adjudicatur à Paul.

ETTE part. II. Chir. l. 2. c. 4. p. 173. Et

et PLATER. T. I. Prax. p. 395. Pulv.

Chirurgi ad usum pro sistendo san-

servare possint, tunc cum opus erit

adhibendo cum album.ovi & ol. ro-

F. Empl. Pulvis talis est :

Farin. volatil. molend. ℥. β.

hord. fabar. aā. quart. j.

oli ℥i.

Gyps. ℥i.

lap. hamatic. ℥β.

thur. ℥iii.

ad. Consolid. ℥β.

ner. Testar. Cancror. ℥ii. m. pro pulv.

pulverem Externum pro sistendo

notavit Laur. Scholzius in mss. qui

. viv. ℥ii.

ust. Onis ust. aā. ℥i.

loes gallar. aā. ℥iβ.

ol. armen. ℥ii.

Colo-

Colophon. ℥i℥.
Recrementor. ℥. ℥i℥.
Ciner. testar. Cancror.
Cran. human.
Pilor. alb. pellis lepor. minutim.

aā. ℥℥. m.

2. Ob con-
solidatio-
nem.

2. Ratione Consolidationis non
cancri salubres existunt. In genere
Vulneraria celebriora ad omnia vulne-
terna & Externa inveniuntur apud
cos Practicos, tum ex ipsis testis, tum ex
lis cancri, in quibus clare videri potest
cipium regenerativum ob restauratio-
testæ deperditæ & Chelarum fractarum

Decoct.
Poterii ex
integris
canc. com-
bustis.

Decoctum Petr. POTERII vulneraria
extrinsecus & intrinsecus adhibendum
Pharm. spag. c. 3. s. 1. p. 20.

℞. Astator. vulgo Gambari fluv. n.

Rad. Aristol. O. ℥℥.
Symphit. maj. ℥i.
Fol. Bugul. Sanicul.
Alchimill. Agrimon.
Beton. aā. m. j.

Bulliant in aq. & vini s. q. extrinsecus
neri apponitur cum plagulis in eo ma-
ctis, intrinsecus hauritur ad ℥vi. bis
4. hor. ante pastum, cui additur ℥i.
capill. ♀. quod si sitis adsit, totidem
mon. Extrinsecus, si ulcus cruentum

Comm. p. j. myrrh. ℞. mira deco-
 quijus vis, quod per se cuicunque vulne-
 ram deplorato extra vel intra adhibi-
 medetur.

Decoctum Vulnerarium D. Petr. à Castro P. à Castro,

Praxi:

Rad. symphit. major. ℥iv.

Cyclamin. Ari

Angelic. flv.

Aristol. rotund.

Herb. pyrol. aā. ℥ii.

bugul. Prunell.

Sanicul. Alchimill.

Scrophular. Virg. aur.

Sambuc. aā. m. j.

Cancror. flav. D plena captor. & in cibus
bano post detraction. panis affator.
 n. XX.

Mumiaæ veræ ℥℞.

Mulsis omnibus cum mumia pulv. infun-

Aq. & vin. alb. aā lb. ii. in vase vitreo

ori bene turato super cineres calidos

24. in eodem vase parum bulliant, &

stantur usui.

fructuosa *Potio vulneraria Universalis Quercetana*

Internis, quam externis vulneribus & ni.

tribus conducens *QUERCETAN. Pb.*

S. 31. p. 296.

℞ Rad.

R̄. Rad. Tormentill. Consolid. utriusque

aā. ʒi.

Herb. Limonii utriusque Saniculae

Pyrol. Verben.

Alchimill. persicar aā. m. ʒ.

Geran. Rob. Vinc. pervinc.

m. ʒ.

Flor. verbasc. Hyperic.

Centaur. min. aā. p. ij.

Astacor fl. purgat. & exsiccatur. n. ʒ.

Mumiae ʒʒ.

Macerentur per 2. d. in vino albo & veron. aā. ʒʒ. ij. in vase circulat. ad MB

porosum; dein exprime & cola per m.

Hipp. aromatizando pauco cinnam.

cochl. ij. iij. manè & vesperi tribus anic.

bum horis. Cui amaritudo ingrata, ad

rad. aristol. & helen. & dulcorifetur Sacchar.

continuetur usus aliquot dies.

Aliud.

IDEM QUERCET. l. 4. §. 38. p. 298.

tionem parat, quæ Sanguinem ex vulnere

crumpentem cohibet:

R̄. Ciner. testar. Astacor,

Ranar. aā. ʒʒ.

Corall. rubr. spodii aā. ʒʒʒ.

Mumiae. ʒʒ.

Macerentur in ʒʒ. j. Aq. spermat. Ranar.

calorem MB. per 24. hor. dein F. Exp.

& Colat. de qua exhibe cochlear. ij. ex

us etiam hoc decocto fovendum vulnus
guinolentum.

Parantur etiam *Potiones ex crudis cancri*, Ex integris
cancri cru-
dis, *Querc.*

Querc. Ejusd. *QUERCET. l. a. S. 33. p. 297.*

R. Rad. Zedoar. Galang. aā. ʒiii.

Herb. virg. aur. Pyrol. aā. m. j.

Astacor. conquassat.

Cochlear. aā. n. jv. coq. in vino &
aqua.

alia Ejusd. in Chirurg. general. p. 859.

R. Consolid. utriusque, Veron.

Cyclamin. aā. m. j.

Astacor. expurgator. n. jv.

Vin. alb. mens. ij.

culentur in B. per triduum, Dos. cochl. j.

non minus adhibentur etiam *Oculi can-* Ex oculis
cancri
Querc.

QUERCET. in Chirurg. l. a.

R. Macis Zedoar.

Oculor. ℥. aā. ʒiii.

Mumia galang. min. aā. ʒii.

Nuc. vomic. ʒiʒ.

se contus. affunde vini alb. mens. jʒ.

tera lentissimo Δ per biduum, Dos.

l. j. mane & vesperti, cujus potionis

vis, ut laudari satis non possit.

ab Eod. in Pharm. c. XII. p. 297.

R. *Oculor. cancr. ʒʒ.*

Mumia ʒii.

Aliud.

Boli armen. ʒiʒ.

Herb. agtimon. ophiogloss.

veron. cyclamin. aā. m. i.

Spermat. Cet. ʒi.

Macerā in vino albo 2. 3. d. dein f. expr.

& Col. clarificatio, de quo Cochl. iii

& vesperi inflammationes arcent.

Barbette.

Paul. BARBETTE seq. decoctum, p
pue in vulnere Cruris, commendat *Paul.**Chir. l. 2. c. 7 p. 187.*

ʒ. Radic. aristol. rot. ʒiʒ.

Cyclamin. ʒi.

Herb. prunell. Geran. aā. m. i.

Sabin. ʒiii.

Mumiæ ʒii.

Oculor. ʒ ʒβ.

Galang. ʒii. pulveris. coq. vino r

Col. ʒ. iii. adde Syr. de Symplic

Arcanum
ocul. canc.*Ex oculis cancri ad vulnera singulare*
*num præparatum videre licet apud**Boot. de Boedt de Gemm. l. II. c. 176.*Oleum Bal-
famic. P. Ca
valli,*Ingrediuntur cancri integri Oleum*
micum Patr. Cavalli, quod ex specificis
tum ad vulnera confert, etiam venen
ad ictus sclopetorum, contusiones; &

ʒ. Summitat. Hyperic. cum flor.

Fol. conyzæ viscos. Lingv. serpen

Cuculæ cum flore. Dictamn. Co

Alfines viscosæ sive Elatines

tistol.

Millefol. Lyfimach. luteæ
 Caryophyllat. cum radicibus
 Parietar. Beton,
 Card. bened. cum radic.
 Plantag. long. angustifol.
 Veron. Sanicul.
 Matrissylvæ Stellar.
 Vinc. pervinc. aā. m. ii.
 Trimenti integri m. iv.
 Ol. hypericon. ℥. vi.
 Momordic.
 Olivar. antiquiss. aā. ℥. iiii.
 rosat. complet. ℥. i℥.
 Album. ovor. indurator. ad f. Ungv. tu-
 for. n. XX.
 Vesicular. Ulmi n. XV.
 Cancror. flav. n. XVI.
 vini alb. generos. ℥. viii.
 Annium Infusio per diem naturalem, in-
 de ebulliant Δ lento ad consumt.
 humidit. vini mediæ addendo post
 Myrrh. Thur. Mumia
 Myrrh. Sarcocoll. aā. ℥. iiii.
 rhapontic. Ireos
 Peucedan. Consolid. maj.
 Arist. rot. Gentian.
 Contrayerv. Valerian. mai. & min.
 Pentaphyll. Tormentill. aā. ℥. ii.
 bulliant ad consumt. totalem vini,
 Fff 3 facta.

factâque forti expressione Olei hoc infuso
tur per 7. aut 8. d. in vase vitreo optimè cla-
so, & separatis fœcibus ab Oleo claro
tandem adde

Tereb. claræ

Ol. abietin. vetustiff. aã. ℥. i.

Bals. occidental. ℥. ℞.

iterum insoletur Ol. per 3. d. sæpe m-
do, & servetur tanquam Balsamum mi-
cum.

In specie
ad vulnera
Capitis.

In specie ad vulnera capitis *Doct. Job. Michaelis* non solum in jusculis Chærefol.
& aliis cibis assumptionem oculorum præcipit; sed & potiunculam, quæ

♃. Aq. flor. hyperic.

Ceras. nigror.

Beton. Chærefol. aã. ℥i℥.

Essent. Oculor. Cancr.

Flor. hyperic.

Chærefol. aã. ℥i.

Syr. de Beton. ℥ii. m.

Aurium.

Ad *Aurium Vulnera Succus Cancrorum*
cum farina hordei efficacissimè præparatur
PLIN. l. XXXII, c. 7. & 10. Zimara in
Mag. T. 2. p 569.

Oculorum.

Ad *Oculorum Vulnera commendatur*
mss. D. Job. Michaelis ad Praxin Hærem
Pulv. ex senecta s. exuviis serpentum
vernationem inventis, & ex oculis

cancris abjectis pulv. & post commistio-
 oculis læsis inspersus pulvis, qui statim
 cas oculorum rursus contrahat, sanet,
 hemorrhagiam sistat, quin & in pericu- Harmon.
 puncturis plurimum emolumenti præ- canc. &
 ubi rursus obiter notanda harmonia serp.
 cancror. & serpentum, & vis balsamica eo-
 dem communis.

Ad Pectoris vulnera commendatur Aq. Pectoris.
 POTERII sumpta continuo, aut
 LINGII decoctum cancrorum per sy-
 am injectum. RONDELET. l. I. Meth.
 c. 63. p. 287. Cancros stagni reliquis præ-
 quod figurâ pectori proximè accedant,
 orum cancror. n. XX. ablutis in Aq.
 macerat, dein urit in furno, ut f.
 de quo capiat æger xii. cum aq. plan-
 & absinth addendo Corall. ʒß. in hæ-
 cyli & ruptura vasorum pectoris.
 Nervi punctura Pulv. Ocul. ʒ. C. C. & Nervorum.
 fabric. inspergendus, aut id. pulvis melle
 & Terebinthinâ admovendus.
 TER. T. II. Prax. p. 929. Imo & interne
 puncturas adhibendi Oculi cancri: ita
 que PARACELS. T. 2. Op. l. I. Chirurg.
 r. 2. c. 16. inquit: Du solt wissen das
 Augen zu trincken gegeben / in den
 inächtig nützlich und hülflich seyn /
 Fff 4 und

und nicht lassen in solcher Gestalt
oder andre inflation zunehmen.

3. Ob disso-
lutionem
grumosi
Sanguinis.

3. *Ratione Dissolutionis* coagulati
guinis præcipua *Oculorum cancri* vis in
ab aliis & vulneribus inde contractis.
nihil communius, quam ad dissolvend
grumorum Sanguinem Oculos cancri
cum decocto aliquo vel vino offerre.
FER. T. II. Pr. p. 922. aut *eosdem Oculos*
Aceto, in quo carbones tilia extin

Pulv. ad
Casum Hal-
berstad.

Halberstadiensium Pulvis ad Casum
DOERING. Constat ex pulv. tormen
Dictamn. Mumia, Ocul. \mathfrak{D} . Sangu.
rhabarb. rhapontic. cruciat. aā. \mathfrak{z} ii.
mat. cet. \mathfrak{z} ii. m. vel:

\mathfrak{R} . Rad. Alkann. tormentill. aā. \mathfrak{z} ii.
Calubrin. \mathfrak{z} ii.

Ocul. \mathfrak{D} . Mumia aā. \mathfrak{z} vi.

Rad. rhabarb. elect. \mathfrak{z} ii.

Rhapontic. Caryophyllat.

Sanguin. hirc. aā. \mathfrak{z} i.

Spermat. Cet. \mathfrak{z} ii. m.

Itatorum.

Pulvis Itatorum ad Casum

\mathfrak{R} . Ocul. \mathfrak{D} . Sangu. hircin. aā. \mathfrak{z} ii.

Sangu. dracon. \mathfrak{z} ii.

Nucis moschat. Macis aā. \mathfrak{z} i.

Caryophyll. Mumia

Cinnam. Spermat. Cet.

Myrrh. elect. Olibani aā. \mathfrak{z} i. m.

pulv.

is ad casum D. HARTMANN. Prax. Ch. Hartman-
 9. Carbon. tiliæ, Oculor. ℥. herb. ni.
 refol. aā. q. v. F. l. a. pulv. dos. ℥ii. in

MUNDEKER. in Cist. Militar. Me- Mundereto
 p. 354. recenset probatum pulv. ex
 Mumia ℥i.

Spermat. Cet. ℥ii.

Ocul. Cancr. ℥iii.

Liquirit. rad. tormentill. Cinnam.
 parum. Dos. ℥i.

Inter hic notandum, vires potius Ocul. ℥. Mumia via
 Mumia ascribendum, quæ, utpote in dubiis
 in asphalto plerumque saltem condita, tam
 vacata,

ignium virium, quæ ipsis ascribuntur, esse
 erunt, cum rarissimæ mumia sint odori-
 balsamis repletæ, qualis illa fuit, quam

DC LVIII. VII. Id. Dec. Vratislaviæ in
 sentia Medicorum, in gratiam Eruditis-

Curiosissimi Andreae GRYPHII, ipse
 que præfens vidi dissectam, & descripta
 edito discursu ab Eodem Gryphio in mu-
 Vratislav. pag. 26. & seq.

Angel. SALA in Ternar. Bezoart. c. 26.

82. Liquorem Oculi ℥. cum Aceto fa-
 addito pulv. Dia⊙is in contusionibus

ernis propinat. Imprimis ob crebram
 perientiam adjungendum Unguentum

abile rubrum è cancris, cujus beneficio Observatio
 solum hæmoptoici (ut supra c. 4. S. 6.

fff s dictum)

dictum) & phthifici ad plurimum annorum
 seriem vitam prorogarunt; sed & ad dissolu-
 tionem sanguinis in Casu ab alto mira-
 præstitisse certissimum est. Unicum
 emplum sufficiat Equisonis in Silesia prope
 Strelam oppidum, qui equo excussus gra-
 vissimo ictu interioribus læsus sanguine
 travasato jam feretro inferendus, frustra
 hibitis aliis remediis, solius hujus *Butyri*
tabilis exhibitione convaluit. *Compositio*
 talis est :

Butyrum
 potabile
 cancerorum.

Rx. Canceror. eo tempore quando ☉ signum
♄. ingreditur n. LX. contunde in mortario
ut f. instar puliculæ, post in tigillo vitreo
 adde

Butyr. majal. vel caprin. bonam partem
 Sev. hircin.

Ol. olivar. ℥. β.

Pingued. taxi non rancidi aliquid

Sanguin. hirc. m. j.

Pulv. nuc. moschat. n. vj.

rad. rub. Tinct.

tormentill.

pimpinell. aã m. j.

Herb. Consolid. Saracen. minutim
 incis. m. j.

Bulliant invicem per dimid. hor. semper
 agitando, ne comburantur, post exprime
 per pannum, expressum rursus in tigillo
 purg.

expurgato ebulliat moderato, Δ , spu-
 m aufer, & rursus cola per pannum, &
 refrixerit, serua in vitro ad usum. Dosis
 Casu ab alto, aut quando violento motu,
 ponderis gestatione vena rupta, magni-
 tudine nucis avellanæ majoris in aceto pri-
 vice, post continua aliquoties dosim ex-
 tendo in Cerevisia calida.

Ad casum ab alto valere præservando, ne
 rumpatur, si pro Amuleto admovean-

Amuletum
 ad Casum
 ex oculis
 canc.

Oculi cancri, BURGGRAV. in Achille Pa-
 pag. CVIII. non pro fabula, sed pro ve-
 rissima historia narrare posse gloriatur; illam se
 Anglia accepisse à nobilissimo viro Jo-
 hane Coy Boruffo, qui fidem haberi sibi
 dicit, quam & meritis. Puer erat à tecti

Observatio

altitudine insigni præcipitio in solidam de-
 pressus terram: accurrunt parentes tantum
 exanimæ, & vicini ob casum illum
 commoti, puerum nulla corporis parte
 exanimatum à casu sublevant, in pedes sistunt,
 quem vel exanimatum, aut miserè toto cor-
 pore mutilatum laceratumque sese repertu-
 rum domumque reportaturos putabant.
 qui adstabant, modo tecti altitudinem in-
 picere, modo puerum undique contrecta-
 tum jam præcipitii horrorem stupefcere, jam
 pueri fortunam mirari, donec in Chirothe-
 pueri cancrorum oculos reperiunt, cum
 quibus

Cóveniunt quibus paulo ante visus erat ludere, qui
 cumTurco- polinem quasi minutissimum erant min
 ide lapide. ti & contusi. Qui defenderent, oculos
 cri puerum defendisse ab interitu, exem
 Turchesii id deducere possent. Turc
 sius in annulo gestatus, inquit *Ronssieu Ep*
XXII. p. 75. certo experimento à læsione
 munit. *Lapis cancerorum* sub certa constella
 tione (quin potius viventi, non coëcto can
 cro) exemptus Turcoidis colorem habet.
 iisdem viribus, *affirmante Ezlero Jfag. P*
Mag. p. 166. quibus Turcois pollet: hic enim
 ♀. & ♂ ambabus fortunis subicitur, quæ
 εὐτυχίαν largitur, & multa alia ratione
 cellentis illius constellationis præstat.
 itaque oculis cancri communis cum Turco
 de vis, non mirum, si ut illa gemma præ
 vent à casu.

X. Ad Synoviam.

Ad Syno-
viam.

Ad *Synoviam* s. Aquam illam ex vulne
 bus Articulorum manantem, das *G*
 wasser / interne à *D. Laur. Scholzio* in
 laudantur *Magist. Ocul. Canc. vel potiuncu*
 ex Aq. Urtic. Lappæ major. cui injice

Oculor. ℥. ʒ.

Thur.

Testar. ovor. aã. ʒii.

Croc. ʒi. continua per ʒ. dies.

Potiuncu-
la.

Ezler

externè commendat *Liniment.* ex albo *Liniment.*
 co, & caudis \mathfrak{D} . conquasatis, dum
 escant, inductis.

alii in tali casu commendant potum ex

Nuc. moschat. Macis

Thur. Myrrh. rubr.

Oculor. \mathfrak{C} . aâ. \mathfrak{z} i. de quo in vino Gal-
 lico exhibe mane & vesperi.

XI. Ad Ulcera.

Ad ulcera
 valent ex-
 siccando.

Cancros, & ipsorum oculos humida Ulice-
 alde *exsiccare* non aliter ac \mathfrak{M} . tritum,
 sal à piscibus salitis abrasum, affirmat.
 er. T. II. Prax. p. 954. vehementer ete-
exsiccant Cancri. Paul. *Ægineta l. VII.*
 K. f. 368. quamvis præter vim siccato-
 in Salinam non excludenda lapillorum
 cri balsamica.

PLIN. l. XXXII. c. 10. ad corporis ulcera
 os *cancros* oleo perunctos adhiberi as-
 it, eosdemque siuv. Verendarum pustu-
 lanare discutiendo. *IDEM ib. c. 9.*

Ad *ulcera interna* eadem adhiberi pote-
 at, quæ modo ad curanda interna vulne-
 adducta fuerunt.

Ad *externa ulcera cacoëthica & dolosa*, Ad ulcera
 ensendum experimentum *Andr. Lacuna* *cancrosa*,
 nom. in l. II. *Diosc. c. 10.* qui ea *pulv. Cancr.*
 illito se persanasse gloriatur, quod &
Actuar.

Actuar. l. VI. Meth. c. 8. qui illorum cinere
cum cadmia desuper imposita *cancrofa*
cera & maligna curavit.

Ad scissuras Ani. *Ad Scissuras Ani Plin. 32. c. 8. & cum*
Gesner. sect. XIV. Aquat. f. 118. Linim. a
runt ex ol. cera & cinere ☽. aut polline
cancris marini.

Pedum. *Plater. Tom. II. p. 866. in scissuris pedum*
à frigore cineres ☽ fluv. ust. cum melle
fac. vel axungis adhibuit, quamvis & in
Observatio *scissuris ab æstu conducunt. Pro certo enim*
experimēto relatum, Rusticas, cum proprio
labores & calorem ex siccitate *fissuras*
biarum & pedum patiantur, prælentissimum
remedio adhibitis *cancris tuis curati.*

Ad Fissuras Pedum Hasenrefferus in de
Aff. Cutis lib. I. c. 16. cōducere asserit Linim.
ciner. ☽. fluv. cum axung. porci & anseris
pag. 144.

Papillarum *Ad Fissuras Papillarum in Mammis Uog*
è *cancris simpl. cum butyr. paratum in*
etiam, supersperso parum pulv. Alumini
secretum fuit in familia quâdam patris
Vratislaviensis.

ZIMARA part. II. Antr. l. 4. p. 571. ad
cera cancos E. G. jv. v. contundit, & cum
aq. ℥. iij. coctos & mellis ℥. . decoctum
exhibet, ut hoc linteola imbuta ulceri
ponantur.

Notatu dignum, quod *Excell. D. Job. In fistulis.*
CHAEELIS Lipsia Litt. ad me per scriptis,
cura fistularum. In fistulis magnis & de-
 gatis, scribit, felicissimo cum successu
 plus adhibui per syringam injectum pulv.
 viar. serpentis cum succo cancrorum
 tum, quod ego cum *D. Job. Agricola*
offico vestra Urbis pro summo habemus
 ano. Facultas itaque balsamica à *canceris*
 exulat, quæ rursus canceris cum serpen-
 tis communis.

Scabiem puerorum à phlegmate salso cu- Ad Sea-
Testæ Astacorum tritæ oleo rosaceo biem.
præ. GESNER. de Piscib. l. II. p. 2. f. 194.

XII. Ad Luxationes.

Species Luxationum est, ex quo oritur af- Ad Luxa-
us, quem Silesii vocant Wehethun tiones *Weh-*
Verbrechen. De quo morbo ita *ethun.*
RAPHANUS med. Oppaviens. Litt.
ad D. Laur. Scholz. A. 1581. 23. Dec. De
bo das Wehethun/ dicto sentio, quod
bus iste, pueris ut familiaris & curatu
lis; sic in adultis non contemnendus:
& febrim & capitis dolorem, crebros
mitus, ipsamque Epilepsiam excitat.
puella 5. annor. luxata erat vertebra XI.
introrsum, ut pollicis articulum ca-
cavitas, aderat febris, vomitus crebri,
 tan-

tandem singultus & convulsionēs Epilep-
 cæ, quæ à me curata intra exhibitō Sy-
 Card. bened. rhabarb. cum aq. mille-
 nec non *Ungv. rubro è cancer.* aut *Ungv.*
 di, externè Empl. ex pulv. massich. bol-
 men. consolid. maj. osteocoll. cum alb-
 ovi & stappa cannabin. imposita verreb-
 ipsi, & ita intra horam retracta fuit in-
 cum proprium. Hæc ille.

Alii contra hanc Luxationem à pondere
Ocul. ℥. cum caryophyll. Lumbric. & c-
 bon. tilia in aceto coq. & propinant : *et*
cancros vivos contundunt cum aceto, exp-
 munt, colant, ebullire sinunt, & calide
 bunt.

XIII. Ad Fracturas.

Ad Fracti-
 ras Decoct.

Querc.

Ut ad Vulnere & Ulcera conducunt
cri: sic & utilissimi ad *Fracturas*. *Querc.*
CETAN. in Pharm. c. XII. §. 35. Decoctio
 parat ex *Oculis ℥.* in fracto osse ab icu
 petario. p. 297.

℞. Aristoloch. Cyclamin.

Serpentar. maj. Consolid. utriusq.

Geran. aã. m. j.

Sanicul. m. β.

Sabin. Macis

Oculor. ℥. Zedoar. aã. ʒβ.

Mumia Galang. min. aã. ʒiβ.

inquass. & minutim concisæ herbæ & re-
 a crasse pulv. circulentur in duplici va-
 or. 4. cum mensura una vini, æger uta-
 manè & vespèri.

Quidam Chirurghi seq. Emplastro, vulgo Empla-
 strum Wandt/ fracturas ossium curant: strum,
 Magmat. post expr. sem. lini & lin-
 Ruchen.

Crustar. Cancror.

Rad. symphit. Bol. armen.

Farin. fabar. aa. ℥i.

volatil. molendin.

Terr. sigillat. aa. ℥ss. pulv.

cum album. ovi reduc in Emplastr.

IV. Ad Cutis Vitia emen- danda.

Ad cutis
 vitia.

Cancros cutis vitia emendare, & mutatio-

Cutis in Homine operari, testis est

PORTA Phytogn. l. V. c. 13. p. 325. ut

si nova fiat juvenus, quia ipsi corticem

ant. Ostendit, inquit, provida Natura, Ex signatis

plurima esse Animalia, quæ senectam ra.

est corticem, qui velut operculo inest

exuunt, hominem admonendo, eam,

ipsa possident qualitatem, eidem pro-

ram scilicet ad cutis decorticationem,

novationem valere, Davi quadam

Ggg

que

quæ rugosam cutim emendent & vires
 Mituant in Hominibus, passim annota-
 guntur exempla.

In senibus
 Juventutis
 Restitutio.

Indi, teste *FRAGOSO Med. Indor. c. 1*
p. 47. Orientalis Oræ, & præcipuè mulieres
 quando fiunt Anus, totum corpus lavant
 solent Oleo pleno oleo Nucis Indicæ, cui
 usu rugas totius corporis abigant, & non
 biliter rejuvenescant, acquirantque cutem
 lam nitidam, præcipuè in facie. *Adepti* Cuius
 mici *Oleo Talci & Tinctura Lapidis* idem
 ficere se gloriantur, ut etiam cani pili rursus
 nigrescant. Refert *ZIMARA Antro Med. T. I. p. 315.* Decani
 plum qui Ellebori usu ad 186. annos
 protraxit, & decrepitus juventutem
 adeptus sit, ut de eo Epitaphium factum
 fuerit barbaricum:

Exempla.
 1.

Hic jacet edentulus, canus atque
 canus
 Rursus dentescit, nigrescit, & hic res-
 escit.

2.

De fonte perenni nobili in Insula Bonin-
 alias Agnatio, ab Hispaniolæ Insula
 leucas distante *Petr. MARTYR. dec. II. l. 1*
rer. Oceanic. p. 202. & NIERENB. l. 1
c. 54. Hist. Nat. Peregr. referunt, ejus
 aqua senes rejuvenescere, testimonio
 solum omnium incolarum Hispaniolæ

& eorum, quos virtus aut fortuna secer-
 a populo. Recensentur & alia exempla
 um, qui quasi senectæ senectutis depofi-
 orum vigorem recepisse visi sunt, natu-
 folius spontaneo conatu? Nobili cui- 3.
 Indo 340. annorum spatio, quo vixit,
 tææ florem ter exaruisse, ter refluuisse
 FERDIN. CASTANEDA l. VIII. *Rer.*
 & Petr. MAFFEI *Hist. Indor. l. XI.*
 MICELIUS. *Thes. secret. c. CLIX.* Taren- 4.
 ca A. 1531. Seni capulari centenario ex
 cute, unguibus, situ atque squalore
 is deciditibus in meli9 omnia permu-
 ut de sene juvenis evaserit. & jucundæ
 tudini 50. annos suæ ætati superaddide-
 TORQUEMADA *Dial. 7. Hortor.*
 set Jacob MARTINI *disput. de Cogni-*
sui Witteb. habita 1610. probl. 27.
 Urbe Sio apud Indos circa A. 1540. 5.
 mos fuisse quibus barba, pili, & dentes
 oties mutati & regenerati fuerint, no-
 GUEVARA *Part. I. Epist. p. 32.*
 Moniali vetula Abbatissa Monvie- 6.
 ppido Valentini Regni, ubi olim Sa-
 us, cui menstrua revocata, dentes re-
 comæ flavo colore retinctæ, plicæ, ru-
 & sulci cutis adæquati, & mammæ rur-
 pendulæ factæ, recenset pluribus hi-
 VALESCUS *de Taranta Medicus*

7.

quondam Monspeliens. celebratissimus
Philonio l. VI. c. 12. Apud nos, inquit,
 RENBERG. *l. VIII. Hist. Nat. c. 9.* in Re-
 Castellæ viro fors rejuvenescendi con-
 quod vulgi fama notum, & à Castellæ
 miralio exploratum.

8.

Causa hu-
 jus muta-
 tionis spon-
 taneæ.

Alia exempla apud HARSDORF. *Theo-*
Comic. hist. CLXIII. à §. 5. usque 9. Quæ-
 do id fieri potuerit, *Cent. II. obs. 81.* Quæ-
 afferre conatur: Senes, ait, sensus am-
 recuperasse auditum, visum ambulandi
 tentiam in decrepitâ ætate, & quasi re-
 nescentes factos non alio modo facti
 quam in Luminibus deficientibus
 quidam Naturæ insultus, quibus Lum-
 folito magis clarescit; sic etiam in corp-
 humano calidi innati pabulum humi-
 radicale deficiens similes conatus fecer-
 credibile, quibus ad tempus quasi reno-
 tione quâdam Senes sensuum deper-
 rum usum denuo acquisiverint.

Quomodo
 Cancri re-
 novent ho-
 mines.

Sed ut ad *cancros nostros* redeamus, se-
 positis his Naturæ conatibus mirandis
 extraordinariis, *Corpora Humana quæda-*
mus renovare & juventutem restituere
 ea animalia, quæ in se virtutem habent
 novandi, ut cancri & serpentes, præter
 allegata verba assensum præbet *ZIMMER-*
Antro Mag. T. I. l. 2. p. 147. Serpentes

longare docet *AVICEN. l. II. Can. tr. 2.*
 imo virtutē corroborare, sensus & ju-
 ventem conservare, ex *serpentum* esu ho-
 nem juvenescere, hocque in forma speci-
 serpentis fieri: uti ejus verba quoque
GLAINER. tract. de Venen. c. 3. & cum
Montio GREMBS Arbor. Hom. l. I. c. 7. Instar ser-
 52. *Serpens* continet balsamum pro pentum.
 medio mortis: unde diabolus astutissimus
 lateret Adamo remedium, in *serpente*
 ruit: nam mors per *serpentem* intravit,
 serpentem etiam vindicavit: & plura
 serpentibus supra l. I. allegata fuerunt;
 & *cancri*, quorum *harmonia* sæpius addu-
 cta sunt, licet non stupenda vi totam cor-
 humani fabricam, ut stupenda addu-
 cta exempla volunt, innovari possint; attra-
 hi & iis rejuvenescere particulariter di-
 cunt, censente *CAMERAR. Cent. VIII.*
morab. §. 95. quibus excisis dentibus alii
 scuntur, & post scabiem exsiccatam,
 cutis efflorescit, quidni & hoc modo
 cancris pronuntiari poterit, eos juvenitu-
 restituere, præcipue cum in cancro aliis-
 morbis instar Coralliorum sanguinem
 ficient. *Ezler. Isag. Phys. Mag. l. VII.*
 Ad *Lepras Cancri* cinerem cum oleo ad Cancrum
 et. *PLIN. l. XXXII. c. 8.* in quo morbo Lepia,
 ptes quoque specificum remedium.

In impetigine.

In impetigine & mentagra Succum ex vivo in mortario tulo cum aceto agitato expresso commendavit Dn. D. Melch. BIZIUS.

Cosmeticum ex Cancris.

Denique *Cosmeticum insigne* exhibet *cancri seu Purpurisum* ad conciliandum ruborem naturalem faciei & manibus insignem, quam qui communiter per *gnum Brasilianum* fit. Meminit ejusdem *Exc. BARTHOLINIUS* *litt. ad me datis*, sine *Gammarol. buic adjectis*. Fusius de eo *Dn. D. MAJOR. litt. ad me datis*: De *cancri* (die *Mauser*) post vernationem mitur tenera extima cuticula, siccatur ter, pulverifatur, cribratur & inspergitur exhibet *Cosmeticum rubicundum*, constantia aequale adeo libenter se ponit in uet, & elegantem quamvis fucatam eturam exhibeat.

Et hæc de Remediis ex cancri ad diversos morbos sufficiant.



C

CAPUT IX.

de Mechanicis ex Cancris
Remediis Superstitiosis tam
per sigilla, quam per curas
Magicas cum Can-
cris.

Inspecto hactenus *Ufu Cancrorum* multi-
tario Hominis Salutem concernente,
quæcula adhuc subjungenda veniunt.

I. *Mis* *Cancris* *is*, quorum testis ac Cancris de-
Cerei agglutinati fuerunt, ut in tene. functorum
perreptantes crederentur esse *Anima* Animas re-
ortuorū, exempla recensentibus *Erasm.* presentan-
tes.
II. *Ep. p. 229. CARDAN.* apud *Zimar.*

III. *Antr. Mag. p. 163. SPIZELIO in*
Atbeism. §. XXIV. p. 107. & de Odi Ex Chela
Abbate Cluniaci id facitante *Mich.* Astaci:
in Alphab. Histor. L. K. hist. 6. pag. 293. marini Ho-
munculus.

is, inquam, his cancris *Artificialem Ho-*
culum ex chela cancrina efformandum
Indibrium spectatorum narrabo. *Chela*
pars maximū & aquilinum nasum re-
ex *Astaca marino* depromta, quæ in utri-
cōfinio eminent verruce, oculos adum-
brat, si supercilia addantur. Superior pars
na nasum & frontē cœruleo colore pingi
est ad representationē pileoli, ut lateant

aures; retro & circa tempora prominent
 nigri; facies partim albo inducatur pigmen-
 to, partim roseo fuce niteat. Lingua
 star partis chelæ majoris tubera rubicunda
 colore insigniantur. Quod si crista ca-
 gallinacæ foramini summo imponatur
 nutans, Gorgonea facies representari
 terit.

Ex Squillis
Lapis Ser-
pentinus.

Quomodo ex Squillis impostura fiat
 dividendum diadema è capite serpen-
supra l. 1. c. 14. §. 15. dictum fuit.

Chelæ ap-
penduntur
Janus.

Chelæ Astacorum inserviunt in Hollan-
 ad pulsandas fores, siquidem, ut apud
 strates pedes leporini, cervini funibus
 penduntur ad pulsandas campanulas jan-
 rum, & ad significandum adventum
 tis; sic illi eodem pro officio coctorum
 eorum rubras chelas adhibent.

An ex Lo-
custis Por-
cellanae?

Ex *orusta seu putamine Locusta* man-
 creduntur Sinenses vasa sua pretiosa (quæ
Cardano ejusque *Mastyge SCALIG.*
XCII. ut & à Mercurial. l. de Venen. Mur-
na antiquorum fuisse putantur; falsitate
tamen demonstrante Nicol. GUILBERT.
de Marrhin. c. VII. p. 61.) communiter
cellanas conficere quod & *OLAUS*
MILUS recenset in *Mus. fol. 3. & Guid. P.*
CIROLLUS in *de novit. repert. sic. II. p.*
 qui posterior porcellanas ex massa è

trito, putamine locustæ marinæ, & specibus compositas esse hariolatur, ubi probè stipata & densata sit in locum viciorem recondatur, ut per 80. Annos duret. Sed *Henr. Salmuth. in not. ad Geol. p. 142. ex Job. CONSALVI MENZEL. I. c. ult. Hist. Chin. & Job. Hugon. Sibiriano Navig. Indic. c. XXII. porcellas ex terra dura cretosa singulari modo confecta parari, non vero ex testis locum edocet, assentiente Ach. KIRCHERO Mund. subterr.*

II. *Superstitiosi non minus cancrum, & Ritus recensendi, melius tamen si exularent à Republicâ Christianâ & Impericâ.*

Apud Aruspices & Augurum turmæ, qui nuncur, recensente Aug. NIPHO de Augur. c. 21. p. 40. si bestia domum intraverit existente in Cancro, rixas oriri in civitate si bestia in itinere obviam fiat Luna in Cancro, significari, promulgari quippiam; si canis voraverit remam Luna in ♄, prælagium esse adventus futuri; si visus corvus glocitans Luna in Cancro futurum fore morbum, & quæ alia sunt omnia à nugivendulis propalata.

Cum signo cancri superstitiosi quidam Ja-

Superstitio cum cancri Signo cælesti.

Apud Aruspices.

Apud Jatro mathematicos.

romathematici, qui, ut enarrat *WOL*
GEISS. in tr. de Curat. Morb. Mathem
c. IX. p. 48. præcipiunt, si morbus sit in pe
 ctore, dorso, ventre, umbilico, ægrum
 randum *¶* in *♄* vel Leone, c. XII. p. 49.
 pillis abscindendis faustum signum *♄*
 vel *♃*: quia hæc signa crinibus destituantur
 & à putredine præservent. Eadem hæc tri
 signa aquea *Cornel. PLEIERUS in Med*
Critico Astrologo p. 220. idonea statuit sub
 cendis pravis humoribus, præsertim phleg
 maticis, quamvis deterius sub *♄*. Licet esse
 nim *♄*. signum sit humidum, ac insuper
 propria domus Lunæ, tamen quia Cancer
 pectori præest, facile posse vomitum excita
 ri, atque ideo si fieri possit, metu vomitum
 à signo *♄*. abstinendum. *Idem PLEIERUS*
pag. 141. pluribus, quomodo morbi judicandi
 sint ex signo Cancris in Luna existente.

Superstitio
 per sigilla
 cum signo
 Cancris.

§. III. Accedo ad aliud non minus
 perfitiosum, ad Sigilla, ubi cum *PLIN.*
c. 1. notat *Guibert. de Murrbin. cap. II. p. 11.*
 antiquum inventum esse gemmis & Lapi
 bus singulari arte signoacula insculpen
 Inter alia Sigilla Salomoni ascripta
 signum quoque recenset *ZIMARA in Astro*
Magico Tom. I. part. 2. p. 197. dicitque, aqu
 triplicitatis Cancris, Scorpionis, Piscium
 guras Lapidis insculptas à calidis &

Quid signi
 ficer signū
 Cancris.

bis liberare, utpote hectica, cholera, &
 gestantem reddere inconstantem, inju-
 riam, veritatis osorem, debere autem in Co-
 nside trianguli esse Cancrum, in basi dex-
 piscem, in sinistra ♂. Pag. 203. Mania-
 Dæmoniacos, lunaticos liberari refert,
 in Lapide sculpatur canis leporini imago
 caudacurvata in signo ☉. existens, & me-
 onali parte naturam ♀ habens. Pag. 206.
 et, quomodo tempore figuris insculpendis
 observandum, ut majorem è coelo virtutē
 piant, ut si ☉ imago annulo vel lapidi
 genda, id fiat sole Leonem, Luna vero ☾.
 agrante, ita tamen ut uterque ab omni
 pedimento, præsertim à radiis ☿ & ♃,
 liber.

Leonard. TURNHEISER. l. 1. de Plant. XVII. f. ☉. Exemplo sigilli Leonis mo-
 am sigillorum docet ex Auri bracteis, li-
 ato ☉ in primo Solis in primum Leonis
 radum ingressu inter duos malleos signa-
 rios simili tempore ante exsculptos fuso
 colliso ut effigies recipiat. Statuit sigilla
 & characteres tantum indices esse &
 significatores Solis ingressus in signa: Sigil-
 confecta Sole infra Horizontem depresso
 illius efficaciam esse eodem supra horizon-
 tem eucto, & quia ingressus ☉ non ubique
 corum in momento incidat, ideo Toleti

In genere
 quid sigilla
 significant.

in Hispania sub elevat. poli grad. 39. mi
 55. facta Hamburgi ad Albim, ubi polus
 grad. 54. min. 24. altit. elevatur, nihil qu
 quam præstare. *Superstitiosior præ omnib*
ARNOLDUS VILLANOVANUS, adeo ur
 cet **GAFFAREL** in *Choses Inouyes* c. VI.
 108. & seq. *Talismanicas* istas figuras, &
mabe pluribus defendere conetur, & præ
 pue §. 21. quod maxima influenza sideru
 cœlorum, etiam in res artificialis, attam
 §. 18. *Villanovani*, *Tribemii Thebit Ben Ce*
rat sigilla rejicit. Ita autem **VILLANOVANUS**
in de Nov. sigill. Oper. fol. 2039. Signum can
 parare docet: *Sole existente in cancro* accip
 aurum vel argentum, & fac inde sigillu
 & dum ferietur, dic: *Exurge Domine Deus*
meus, & exaltetur manus tua, ne oblivisc
ris pauperum. Psalmus, *Confitebor tibi De*
mine in toto corde meo, narrabo omnia
mirabilia tua: & ab una parte sculpatu
eo figura cancri, & in circumferentia sculpa
 tur: *ego sum resurrectio & vita*, qui cre
 in me, etiam si mortuus fuerit, vivet. Et
 medio *Adonay vita*. Valet in generali
 omnes passiones pectoris, stomachi, cordis
 pulmonis, venarum & arteriarum, cost
 rum, ad pleuresin & ad vomitum sanguin
 Et

Superstitio
 villanova
 ni.

Quidam
 defendunt
 sigilla.

§. IV. Defendit sigilla **GALEOTI**
MARTIUS in *de doct. promisc. c. XXVII*

183. & seq. statuit tamen, non quidem figu-
 Leonis aut cancri sub constellatione Galeotus
 vatis horis impressam agere; sed princi- Martius.
 um actionis afferre ac passionis, non ut est
 gura mathematicè impressa; sed ut efficit
 am atque aliam præparationem, quæ cœ-
 em actionem sine difficultate variis mo-
 accipiat: aut, ut ait p. 188. hæc aptitudo
 vim coelestem hauriendam in figura est
 on ut figura, sed ut densius rariusve aurum
 ut lapis imaginis conditione formatur: ex
 gura enim partibus diversis bractea aurea
 ubi densa fit, alibi rara. Præprimis PARA- Paracelsus
 ELSUS Magnus verborum, sigillorum,
 characterum, Amuletorum Patronus, cujus
 loca recenset Excell. SENNERT. de
 & Diff. Gal. & Chym. c. XVIII. præci-
 ex professo de iis agit in Archidox. Ma-
 libris, ubi libro I. Sigilla proponit contra
 viiores quosque morbos; libro vero 2do
 12. signorum coelestium subjungit, & se-
 ta ac efficaciam eorundem. Fol. 555. Oper.
 m. II. signum cancri fabricare præcipit ex
 argento puro, ea hora quando ☉ ingredi-
 signum 2. 10. aut 12. Junii, & si luna ma-
 nis careat aspectibus in hora Lunæ sigil-
 imprimatur, augete tamé luna & ea-
 hora sculptura & incipiēda & finienda
 ut effectum habeat, & commendat ho-
 ra

ra decreſcentis Luna in die Luna collo-
penſum, utile dicit ad itinera, & ad hy-
pem, ut & alios morbos à phlegmate ori-
nem trahentibus; depingit modum
Sigilli cancrini f. 562. Plurima talia ſigilla
ter *Paracelf.* & *Zimaram* in *Antr. Magic.*
p. 2. à p. 175. uſq; 215. cõvaſavit *CÆſar* *LO-*
GINUS in *Trino Magico*, quamvis ipſe
judicet cum periculo eſſe conjuncta. plu-
ma enarrat *Rudolph. GOELENIUS* in
Ungu. Armar. p. 194. uſque 214. contra qu-
inſurgit *Job. ROBERTUS* Jeſuita in *An-*
nia Gocleniana; cui quidem reſpondere
natur *Goclenius* in *Synarthroſi magneti-*
planè tamen idem deſtruere laborat
ROBERTUS in *Reſponſ. ſeu Goclenio*
contimorum c. V. p. 319. & præcipuè
adductis Authoritatibus Theologorum &
loſophorum. Recenſet *GAFFAREL.*
c. VI. §. 8. p. 112. ex *Jonſtino Not.* in
Sphæra Sacroſoſci, Carmelitâ ſe noviffi-
mine *Julianum Riſtorium* à *Prato*, qui
Amico exoratus, ut *Taliſmanicam* ſibi
ret figuram ad ſpaſmum abigendum,
fecit plures imagines *Luna hærente*
cancrini cum certa felicitate, ut, donata
Amico, ſtatim fuerit ſanatus.

Signum
cancrini ad
ſpaſmum.

Alii rectius S. V. Sed *Imagines Astrologicas* verius
ſigilla reji- jicit *DELKIO* *Diſq. Mag.* l. I. c. 3. q. 1.
ciunt.

erb. ad Prax. l. III. cap. 28. eadem ab
 Antonio Caracalla Imper. damnata.
ING. l. I. Ep. 24. & argumentorum pon-
 ra ad Characterum vim penitus infrin-
 dam adducit *SENNERT. de conf. &*
c. XVIII. p. 336. seq. De iisdem Sigillis
 mentem suam promit *OSWALD.*
EMS l. I. Arb. Hom. c. 7. tb. 3. §. 47. In
 quibus, inquit, figuræ & sigilla insculpi
 certis horis & temporibus, quæ si
 à mago à phantasia sua exaltato, vim
 quam causæ habere dicuntur: ars ista Ta-
 manica vocabatur, modo improbata, eo
 quod figuræ vim causæ habere non possint,
 radicalem causam. Antiqui putabant
 ejusmodi sigilla mœrorem repelli, ani-
 mitates induci; sed possunt ex erroneo
 phantasia conceptu confidentiam inducere,
 quam autem ordinariam non continent.
 etenim talia sigilla effectum interdum
 habuisse visa sunt, aut *demonum* præsentia
 tribit *Job. Picus Mirandula Orat. de hom.*
 aut *Imaginationi BOOT. de Gemm.* Ab imagi-
 c. 4. *DOERING. de medic. l. I. c. 4. p. 87.* natione.
 pulatur *GESNER. l. I. Ep. 3. ad Johan.*
 onem: video, inquit, supersticiosos
 dam cum olim, tum nunc Lapidibus
 os aliisq; apotropæis, amuletis, quo-
 ratio nulla ferè constat, & experientia
 plerum-

Effectus si-
 gillorum à
 Damone.

plerumque fallit, plurimum tribuisse :
 dulitas forte & persuasio in nonnullis
 quid faciunt, nec mirum, in paucis aliq
 do succedere, quod in plurimis tenta
 Spiritus namque & sanguis *imaginatio*
 & appetitu agitantur, ut exinde Amul
 interdum juvent: censente RHODIO
obs. 17.

Ab imagi- §. VI. Eadem *Imaginationis vi*, si qui
 natione vis tur, effectus ascribendi sunt *verbis*,
 verborum, & *carminibus Amuletorum* instar adh
 Carminum, Solent namque superstitiosi ad expelle
 Characte- morbos *verba scribere vel simplicia*, eaq
 rum non aut *barbara*, hoc est, nihil significantia
 minus ac à *aliquid designantia, vel composita in or*
 dzmona. *nem, vel solutam, vel metricam formata*.

Exempla. scripta collo, brachiis, capiti renibus,
 appendere; aut *verba prolata obmurm*
 tur, susurro, elata voce, cantu, mo
 precibus pronuntiantur. *PLIN. l. XXI*
c. 2. de his plurima apud *Trallianum*, P
 ma apud *Marcellum Empiricum*. Hebra
 fuerunt ad omnes invaletudines *voc*
Hama: Andr. LAURENT. de Strumis
p. 89. qui *Idem* refert, ad lippitudines
 beri *Litteras Graecorum P. & A.* & in
 ptas collo alligari: dolorem dentium
 re *verba; strigiles falcesque dentata*
 pionis ictum inhiberi, si quis dicat *B*
 pul

licibus præservare verba *OCH, OCH.* lu-
 bra membra restituere *DANATA, DARIES*
ARDARIES, ASTARIES; coxendium do-
 mæ curare *SISTA, PISTA, RISTA,*
STA. De talibus *Idem* Judicium promit-
 tunt *AURENT. l. a. p. 102.* se de verbis idem sen-
 tiunt, quod *Averrohoes* de Characteribus &
 Amuletis, ea per se nihil posse, nisi quatenus
 cum demonibus sint confœderationes vel
 expressæ. Tristissimum *Characte-*
rum Amuletum pro hemitritæo vox
ARACAD ABRA scripta,
 Donec in angustum redigatur Littera
 conum.

initialem morbum nugantur sanari no-
 bis trium Regum *Cass. Melch. & Bal-*
aris: dentium dolorem mitigari, si intra
 cum dentes contingantur, & hæc verba
 rantur: *Os non comminueris ex eo.* Fe-
 pellit, si prehensa laborantis manu di-
 ur: *eque Tibi facilis hæc febris sit, atque*
Virgini Christus partus. *Ambr. PA-*
ULUS l. XXIV. c. 17. Quidam pro certissi-
 experimento appendebat schedulam
 ebres:

Ein Fuchspelz und ein Mardern Hut
 Sind beyde für das Kalte gut.

PLMUTH. Cent. III. obs. 81. Collaudatur
 Magistris nostris, inquit *Johann. Mich.*
 Hbb SAUA.

SAUANOROLA de Aegritud. Capit. Tr.
c. 1. rub. 20. f. 69. qui fuerunt Christiani
 collo gestentur versus hi scripti cum optima
 devotione ad Epilepsiam :

Caspar fert myrrhã, thus Melchior, Bal-
sar aurum,

Hæc tria qui secum portarit nomina
 gum,

Solvitur à morbo Christi Pietate cadu-
 Si cui quid gutturi infixum hæreat, super-
 tiosi acclamant: egredere os, quemadmo-
Jesus Christus ex sepulchro Lazarum eduxit
quemadmodum Jonam ex ceto, atque appre-
 henso ægri gutture; dic: *Blasius martyr*
si dicit: aut ascende, aut descende. VALLES
de Pbilos. sacr. c. III. p. 52. Gravidam quor-
 dam maximis pariendi difficultatibus ob-
 xiam his verbis *SU, CA, MIDUR* in aure
 susurratis curasse, refert *Petr. BATRUS*
Prax. f. Veni mecum c. 9. Quidam Dysuria
 curare solitus his verbis :

Gallus bibit & non mingit,

Myxus bibit & mingit.

LAURENBERG. de Aetite Litt. G. 4. Plu-
 ma talia apud *MIZALD. Cent. I. §. 13. 19.*
45. 52. 94. Cent. II. §. 8. 44 93. 99. Cent.
§. 6. 98. Cent. IV. §. 20. Cent. IX. §. 48.
 dolorem dentium appendunt barbara
 sabula: *GALBES, GALBAT, GALDE*
 STR

ROBELBERG. de Dent. Podagra §. 59.
 138. Contra rabidi canis morsum pani
 scribunt : *Irioni, Kbirioni essera, Kbuder*
 : & vorant panem; vel inscribunt po-
 : *Hax, pax, max, Deus adimax.* Contra
 ales morbos usurpant versum :

Ananisapta ferit mortem qui ladere quarit.

REITAG. in Noctib. Medic. c. XXXIX. p. 193. &
 quæ sunt alia à *Sauanorol.* in fin. *Prax. de*
 rib. adducta. Et de febribus curatis ver-
 pomo inscriptis & deglutitis. BORELL.

III. obs. 6. *Jocosa non minus Amuleta,* Jocosa
Amuleta.
 sacerdotis cujusdam, qui luscis cura-

schedula : *Diabolus tibi eruat oculos, &*
pleat tibi merda. WIER. de Prestig. De-

l. V. c. 18. aut aniculæ, quæ non sine suc-
 uti ferebat, schedulam exhibebat cum
 criptione : *Diabolus rumpat tibi collum.*

DERING. de Medic. & Medic. l. I. c. 6.
 aut quod *Job. Rhodius Cent. 1. obs. 17. ad-*
 it, vetulæ cuidã ad *Quartanã* appensum :

Donnaria, tu eri giouane putana :

Ora uecchia sei tu fatta ruffiana.

apage cum anilibus istis, imò cum su-
 titiosis & magicis istis characteribus, si-

verbis, *Cantilenis* à Medico Christiano :

idem omnia ista nec per se agere pos-
 aut insita vi Naturæ, aut rationis; nec

accideas à causa sublunari aliqua vel
 Hhh 2 coele-

coelesti instructa: uti plenius hæc deducit
Excell. ROLFINK. in Chymia Restituta
sect. 14. c. 1. p. 413. & ante ipsum SENNER
Cons. & Diss. Gal. & Chym. c. XVIII. &
Prax. p. 9. c. 8. p. 426. non minus ac carnis
 rejicit *Joh. Bapt. CODRONCHUS de*
venef. l. IV. c. 2. p. m. 201. seq. licet in
 psia sine superstitione prolata verba aliter
 conferre probare conetur *Tb. BARETTI*
Cent. II. hist. 78. & in Historia Paraj
Nov. Test. p. m. XIX.

Superstitio
 per trans-
 planta-
 tionem
 morborum
 in caneros.

§. VII. His succedat ultima superstitio
 cura morborum per caneros, quam è mor-
 nis per Transplantationem vocant. *Au-*
 à Mago, inquit *FREITAG. in Noët. c. XXXI*
p. 193. qui se Medicum profitebatur,
Hydropem, si cancri numero septem vivi-
 plicentur ventri laborantis per semina-
 rium, dein permittantur in rivulum ex
 sint capti, repere, sic fore ut secum em-
 abducant & evehant hydropici. egestan-
 quam.

Febris.

Aliud arcanum Nature putatitium can-
cancri pandit CAMERAR. Cent. IX. M
rab. §. 19. cum Goclenio de prorog. vit. p. 10
 ejusque mentionem faciunt *WECKER*
Secret. l. V. p. 117. RHUMEL. in Cist. milit
pag. 409. febricitanti si ungues in pedibus
 manibus rescentur, vivique cancri

intelligentur, *cancer* in aquam fluentem
 conjiciatur, febrim remissuram; cujus
 experimenti (mirabilis & in naturæ maje-
 state plane reconditi & abstrusi) si opus es-
 set, producere posse testes, qui id non se-
 cundo documento comprobarint, gloriatur.
 sique relatum mihi fuit, foeminam, si Mensium.
 secesserat sepulchrum foeminæ puerperio ex-
 cepto laboraturam fluxu mensium per-
 cursum; sanari ægram, si tres *cancris* sepelian-
 tum puerpera. De translatione *cancris*
 ubi per *Astacos*, *Gammaros* & *Talpas*
 BAV. ad *Schnizerum* in *Cista Hotaug.*
 p. 118.

& naturalis sem- Transitus
 & non potius, censente *KIRCH. l. III. de* morborum
Magnet pseudomagnetica potissimum exempla.
 ergo mulctanda curatio. Videmus qui-
 bus varios transitus morborum, at causas
 varias plerumq; ignoramus. Quidam
 pectinem offenderat, quamvis eo non
 curatur in componendo capillitio, *Tinea*
 ceptus est, quæ per biennium duravit,
 Petrus à CASTRO obs. Med. mss. §. 23.
 profecere Remedia præter hoc: Emit
 quem quo se pectinavit lardo perun-
 post 3. d. pectinem projecit, brevique
 ceptus transeunte morbo in assumentem.
 l. a. §. 24. de Muliere; quæ nodulum,

quem offenderat, dissolvit, & protinus febris
quartana correpta fuit, quæ trimestris
 spatium duravit, & seq. convaluit remedio
 erant in nodulo reſegmina Unguium & ca-
 pillorum, ipsa pariter capillos à tempore
 bus & occipitio sumſit, ungues reſecuit, &
 cum paucis monetis nodulo incluſit, do-
 nec ab aliquo tranſeunte elevaretur in quem

Transplan-
 tantur mor-
 bi.

Per sudo-
 rem.

transiret morbus ea certè liberata. *Plerique*
beneficio Sudoris transplantari morbos

ratione credunt, imo opinatur *Job. Dan.*
MYLIUS in Basil. Chym. l. VII. c. 3. p. 41. in

doris ope pene omnes morbos eſſe curabi-
 les per transplantationem cum vegetabili-

bus, medio Δ microſmici præparati, quod
 quidem miraculoſum non ſolum, ſed ex præ-

turæ promptuario ſecretiſſimum purat, præ-
 pter emunctoria ſpirituū in triplici loco,

per eundem ſudorem naturaliter concilia-
 amicum. Alii *beneficio Δ occidentalis humo-*

transitus procurant, & purgationes inſi-
 tuunt cum oſſe hominis demortui ſimo

mano repleto, & in aquam ferventem pro-
 jecto. *Job. Daniel. RULAND. in Medicinæ*

Stercorib. c. I. p. 8. Alii per ſanguinem calo-
 tem deſperatiſſimos morbos ſteritiã,

dropem, Leporam transplantando curant,
 qualia exempla recenset multijugæ Erro-

tionis & experientiæ *Vir D. Daniel BECCO-*

Per ſterco-
 ra.

Per San-
 guinem.

US Archiater Brandenb. & Prof. Regiomon-
celeberrimus in de usu hom. Microcosf.
XIV. p. 75. & ut morborum per sangui-
em attractio, sic & Amorum. Narrat Eru-
iff. Dn. Theodorus MORETUS soc. J. in
teris, se novisse hominem, qui Rosam ar-
tem sedulo suo sanguine aliquoties per
um è vena educto rigaverit, rosas Ma-
ti cuidam industriè porrexit ipse aut
erigi jussit, ut cum odore rosæ, transfret
Principem affectus sympathicus in offici-
am; affectu tam potenti, ut ipse Princeps
miratus fuerit: itaque monitus de natura-
affectu, rosas postea nullas accepit, nisi
ipse decerpisset. Alii denique opere Per Uri-
morbos aliò derivant, de qua exem- nam.
plurima apud Tb. BARTHOLIN. Cent.
bist. 66. & per urinam hominis vesicæ
infusam camino appensam, ut ex sic-
hydropem curari RHVMEL. in Me-
militar. p. 411. afferit. Adducit quoque
empla Urinæ ægri in ovo aut cum farina
& in piscinam injectæ Jodoc. WIL-
H. de Urinar. probat. p. m. 334. ad curan-
febres non minus ac ad impotentiam
andam ovum urina repletum acervo
micarum inditum. KESLER. in process.
cent. IV. §. 8. & quæ tum in hernia, tum
aliis morbis curandis adducit Malacb.

Transplan-
ratio mor-
borum in
Animalia.

GEIGER *tr. de Hern. c. V. p. 43. & seq.*
ZEL. *in Medic. Diastatic. cap. XV. p. 13.*
BARTHOL. *l. a. Cent. III. b. 66.* Tolerantior transplantatio in Animalia, de qua
BARTHOL. *Cent. VI. b. 53.* quam quæ fit in
 res inanimatas, siquidem ibi concurrunt
 trahentis animalis calor, morbosi corporis
 effluvia, & occulta animalium potentia
 quæ pro individuorum varietate est diversa;
 fa; Ad quem morborum transitum præprimis
 aptos constituit *Bartholinus* & transitum
 podagræ in catulos incumbentes narrat
BORELL. *Cent. III.* Ictericum sanatum per
 facertum vivum rigo alligatum. **PORTA** *Phytogn. l. III.*
 per Tincam vivam appensam **RHUM**
in Medic. militar. pag. 413. afferunt; & Epilepsiam
 per cattum, experimento **D. Per**
Castro *in mss. Prax. cap. de Epileps.* Accipit
 jubet cattum vetustiore, cujus pedes & ungues
 put ligentur, ne agrum ungvibus & dentibus
 ledere possit, applicetur vivus ventri patientis
 ad ventris regionem usque, relinquatur
 donec intumescat, tunc deponatur, in
 veam miteatur, lapidibus obruatur, in
 terra, ut ibi moriatur & putrescat, quod
 vi veneni imbibiti, manente agro incolore
 & à morbo libero. *Hæc inquam Animalium*
 impositio ad extrahendum specificum

Ut animalium impositio tolerabilis.

non penitus damnanda, cum & passeru-
 troglodytes attractio Ictericæ veneno, &
 mbrici Arthritide scorbutica infestatis ar-
 culis, & cancri cancroso tumori vivi ap-
 plicati emoriantur; quod experimentum
 in cancri hoc ipso mense una cum Exc.
 Job. AGRICOLA Pbyf. Vratisl. meritis-
 sime in foemina, quæ Cancro mammillæ
 sinistra laborabat, feliciter tribus successive
 in cancri vidi comprobatum: siquidem
 non solum virulentia ipsis inimica attracta
 ortui: sed Tumor ante maximè doloro-
 sus post hanc appositionem mitigari cœpit,
 remediis aliis additis meliorem agræ
 curare sortem. *Ast quomodo supersticio-*
per cancrum recensitæ antea curationes
febrim cum deportatione unguium, &
fossione in puerperæ sepulchrum ad si-
nda menstrua valeant vix OEdipus erit
 christianus, qui hæc ex naturalibus causis
 binari possit. Sacræ Medicinæ nihil
 commercii cum nefanda Magia.

Sic Cancri
 cum unguâ
 cancr. aquæ
 injecti su-
 perstitio
 sunt.

*Profit ut Ægrotis, Medicam nil dede-
 cet Artem:*

Id fiat salva Relligione modo.

Hbb 5 Vana

*Vana Superstitio procul hinc, magis
susurri,
Nemo tanti, aliquis decipiat
emat.*

T E Λ O Σ.

Omnia ad Majorem DE
Gloriam & Proximi Salu-
tem.



APPENDIX

GAMMAROLOGIÆ

seu

Addenda Curiosa omis-
forum, quibus adjunctæ.

*Epistola aliquot Præclarissi-
morum Medicorum ad Authorem,
Cancrorum Historiam con-
cernentes.*



APPENDIX GAMMAROLOGICA

sive

ADDITAMENTA CURIOSA OMISSORUM

BENEVOLE LECTOR.

Opto Tibi METULAS, CANCERUM
imitare legendo.



Ammarus, qui ab aliquo
annis ad Viadri ripas vitæ
ordium sumserat, liberio
cælo hæctenus se credere non
ausus est, sed latibulis fuerit

inhærens munitioris crustæ firmatum
bur annorum serie desideravit. Hac
mum æstate mensibus Littera sibi infesta
carentibus, (postquam hibernis lacibus
optimorū Authorum medullam exsuxerat
sisque pulpam satiaverat) egredi aude
Sed

Currit retrogradus, CANCER ut ire
solet.

Leno

ante scilicet festinat, & nonnunquam pri-
 relegit vestigia, modo aucta, modo im-
 muta carne conspicuus. Benevolum ita-
 benevole LECTOR, tanquam foecundæ
 expetit Aspectum & Amorem: sic in-
 dentes maculæ, quæ ob occupationum in-
 laxi medicæ molem à me, abstergi non po-
 terunt, ipsemet tanquam aqua & sale ipse-
 lustrabis, & lector qui Acetum habes in
 core, sapidiora efficies Gammaram.
 cum egresso jam Gammaro extra
 fines nonnulla occurrerint non mi-
 curioso lectori grata, ea Appêdicis loco
 ferere, & Epistolas Præ-Clarissimorû Me-
 torum canerorum Historiam concernen-
 Tecum communicare ausus fui. Hisce
 erim feliciter fruire & ulterius fave, &
 Naturæ curiosa tibi cognita, Collegio cu-
 oso afferre ne cessa.

Ad Cap. II. §. 7. p. 25.

Negatum fuit rectè, Viperas in partu non Vipera non
 necare matres; dictum ex GREVINO, vi. enecat ma-
 villas rodere proprias membranas. Non tuem.
 hoc diligentissimo viperarum sectori
 H. VESLINGIO: ita namque Epist.
 XII. de viperæ partib. ad Clariss. Marc.
 rel. Severinum p. 233. Prodit in lucem
 factus jam foetus viperinus nunc explici-
 tus

tus secundinis, nunc plus minusve impo-
tus, prout virium robur nactus fuerit : an-
dere eum membranas, aut lateribus geni-
cis perforatis erumpere, si fidelis unquam
observatio detexit, contra Naturæ legem
accidit.

Ad caput III. lib. I. §. 12. p. 46.

Dactylo-
thecæ.

Dactylothecis annumerari poterunt
nuli & lapides pretiosi figuris Talismanis
sub certa constellatione paratis exorcismi
quorum prodigiosum numerum Dn. du
& Dn. Pontum de Lyon in Galliis in Mus
tenuisse affirmat GAFFAREL. in Reb. In
dit. c. VI. part. 2. §. 7. p. 119. nec non
de Peyresc ingenti copia possedisse, Idem
c. VII. §. 14. p. 177. attestatur.

Ad L. I. cap. III. §. 20. p. 62.

Viperæ non
nisi morfu
nocent.

Dictum fuit, viperarum virus & Serpen-
tum non nocere homini absque sanguinis
mixture. Pro confirmanda hac sententia
addam egregium locum JOHANNIS FRI-
BRI Bambergensis Academici Lyncei, Ro-
mæ Professoris Publici, & Pontifici ab Ho-
baniis studiis Eruditissimi. Is in rarissimo
oris scripto, Notis scilicet in Animal. No-
væ Hispaniæ Nard. Anton. Recchi p. 7.
ita ait : Ego ante biennium æstivo tempo-
re sitiente sub canicula, cum sici vexatus es

ex aereo urceo aquam avidissimè hau-
 em, Scorpionem simul in os mihi illa-
 m, magnum sane, sed mortuum, persen-
 quem ubi exspui, nihil propterea animo
 batus, aquam nec revomui, nec antido-
 ullum sumsi, cum certus quasi securus-
 essem, tantillum animal aut minime,
 am veneno suo, quod pungendo potius,
 eandem diluendo, emittit, polluisse,
 sufficiens hautquaquam fuisse, per tan-
 putealis aquæ copiam dispersum, ut
 erimere me potuisset. Existimo tamen,
 è aqua illa venenata fuisset, nihil, aut
 um saltem, animi mei confidentiam suf-
 gari mihi valuisse. Eoque minus timo-
 rculsus fui, quod olim dum ol. scorp.
 hioli componerem, vidissem rusticos
 os, qui viperarum & scorpionum ve-
 ni dant operam, aliquot centena scor-
 um vivorum manibus suis apprehen-
 do, digitisque revolveudo, non aliter
 numerasse, atque si tot nummos au-
 contrelassent. Ego tunc uni eorum,
 vatum scorpionum caudam amputavi,
 que aculeo in superna indicis digiti par-
 vulnusculum mihi ipsi infixi, experi-
 tum hic desumere cupiens, an revera
 tum suum eodem modo, quo ipse,
 pio pungendo facit, mihi communica-
 ret,

ret: jam enim si quid sinistri accidisset, praesentaneo remedio ipso scorpione composito & superposito securus eram; verum nihil praeter exiguam rubedinem, lentis magnitudine, quae sequenti die disparuit, contraxi. Quapropter parum abfuit, ut in hanc devenerim sententiam, venenum absolutum nullum dari, sed relatione solummodo habita ad objectum, & ejus quidem naturam, modumque inficiens imperscrutabilem nobis ferme esse: cum sciam, venenosa Animalia, quae pungendo aut mordendo vulnerant, vix nobis virus suum inferre, nisi irritata, adeoque à nobis, vel aliis, vel à seipsis ad iram provocata fuerint. Id saepe in felibus, canibus, & gallis gallinaceis iracundia flagrantibus contigisse animadverti, ut tunc infligerent Cacoetha prorsus, & insanabilia, cum tamen, quando placide quiescunt, & fortè nos sauciant, quicquam detrimenti inde percipiatur. Sic in hac ipsa Romæ Urbe pharmacopoei cujusdam famulum intellexi, à capite scorpione jam post tertium diem abscisso, & in sordium quisquillas jacente, cum in pede prius protrusisset, deinde manibus quoque apprehensam projicere tentasset, lethaliter in digito morsum, & efficaciter

vix tandem theriacalibus medicamen-
 sanatum fuisse. Hactenus FABER LYN-
 U.S. Vide & Salmuth. Cent. II. obs. 22.
 Scorpionibus in aqua extinctis absque
 aqua assumtis.

Ad L. I. cap. V. §. 2. p. 84.

Locustæ crusta aculeata admodum: unde Locustæ ac-
 uleatæ
 Tiberii Imperatoris notare licet, culatæ
 SÜETON. in Tib. c. LX. qui Piscato-
 rum Capreis secretus viveret, grandem
 locustam inopinanter offerenti, perfricari
 piscæ faciem jusserit, & gratulanti
 poenas, quod non & locustam, quam
 grandem ceperat, obtulisset, locusta
 que lacerari os imperavit. Locustæ no-
 ta etiam veneficæ inditum fuit seu vene-
 forum indici, quæ jussu Neronis Britan-
 nicæ mortem obtulit veneno. SÜET. in
 Tib. c. XXXIII.

Ad Lib. I. cap. VIII. §. 2. p. 144.

Recensitum fuit, Pomum commune, nec
 Limonium prægnans visum fuisse. Exc. prægnanti-
 bus.
 ARTHOLIN. Litt. X. April. 1663. ad me
 Hafniâ, fidem propriam apponit, Li-
 monium prægnans se vidisse, & ovum gal-
 licum alio ovo gravidum sibi ostensum.
 in Augusto Museo Serenissimi Daniæ
 Idem observavit accuratissimus

HARVEIUS de Generat. Anim. Ex. p. 86. ovum scilicet perexiguum (quod Aquapend. centenarium vocat, & à multis ribus vulgo gallo ascribitur) crusta reecta intra aliud gallinæ ovum majus, perfectum & cortice circumcirea obtectum, continet illudque ovum Serenissimo Regi Carolo multis aliis coram spectandum præbuit. Idem eodem anno in Limone majore secto, Limonem alterum perfectum, perexiguum flavo cortice obductum, reperit, quod crebro in Italia contingere, se disse memorat.

Ad L. I. Cap. VIII. § VI. pag. 10.

Figuræ Lap-
pidum.

Ad Figuras Lapidum referri poterunt bina adhuc exempla à GAFFARELLI observata in Additions aux Chos. indol. pag. 6. A Pise dans l' Eglise de S. Jean, void sur une pierre un vieil Hermite parfaitement depeint par la scule NATURALISTE mais avec tant de merueille, qu' il semble n'y avoir rien oublié de ce qu' il conviendrait à un homme de ceste sorte, car il est represente dans un agreable desert, assis près un ruisseau tenant une cloche à sa main. On voit à Rauenne dans l' Eglise de S. Vital un autre un Cordelier naturellement figure sur une pierre du couleur cendrée.

cap. VIII. §. IX. p. 159.

Dantur Sub Terra Cornua fossilia, de Unicornu
 bus Casp. BARTHOLIN. L. de Uni- fossile.
 c. IX. p. 40. & præcipuè 44. Inveni-
 tur in variis locis Germaniæ prope El-
 ingrodam oppidum Comitatus Stolber-
 gis, prope Heidelbergam, Hildeshemi-
 in Moravia, Silesia, Saxonia & locis a-
 Joh. SCHROEDER. Pharm. Med.
 m. l. III. c. 8. f. 360. Sic FREDERIC. van-
 MYE Medic. Regius Præsidi Bredani
 differt. Medic. phys. de Cornu monoco-
 p. 150. annotavit, post inundationes
 urium civitatum & pagorum in Belgio
 1421. postmodum A. 1597. à piscatori-
 Joh. Adriano van Crimpen, Adriano
 helmo in Slierdrecht, Johanne Mat-
 & Georgio Adriani supra locum vul-
 Pietershoek inventum fuisse ingens Cor-
 quod arenarum æstus miscuerat. De
 cornu fossili singulari Schediasmate,
 Clar. Joh. Laur. BAUSCH Phys.
 inf. & Præs. Coll. Curios. dignissimus,
 od proximis nudinis unâ cum El. D.
 Mich. FEHR Anchora Sacra seu Scor-
 nera Curiosa prodibit. Lapidem prope
 osum in Polonia monasterium Czensto-
 ovam, ex Lapide calcario excisum Cornu
 præsentans cum rugis & plicis æqualiter
 Iii 2 invicem

invicem distantibus, nuper transmissit mihi
 Dn. Henricus Sturmus Pharmacop. Oppor-
 viens. in Superiore Silesia nominatissimam
 & pulchriores adhuc prope Velunum in e-
 dem Polonia crebro reperiri Corrua repræ-
 sentantes, testatus est.

S. XI. p. 162.

Lapides u-
 nius semper
 figurae.

Ad lapides eadem semper figura machi-
 natica productos recenseri poterunt, quos
 laudatus modo STURMIUS *div. w. m. r.*
 stis per litteras mense Jul. 1665. retulit. Re-
 dum Juvenis in Transylvania Principi Ro-
 gozio inservivisset, post Clausoburgum
 Monticulo prope viam vulgo Regiam
 nungstrasse dictam rotundos, planosque la-
 pides invenisse, instar grossorum Bohem-
 corum in maxima copia; qui facili negotio
 potuerint instar nucleorum aperiri, quos
 aperti sculpturâ serpentem parvulum re-
 præsentaverint. Fabulam ab accolis narra-
 ri, Reg. Hung. Ladislaum olim Tartaros
 fugam coniecisse, qui pro facilitanda fuga
 & impediendis insequentibus Christianis
 monetas retro projecisse, ne itaque morari
 facerent in colligenda moneta Christiani
 Ladislaum à DEO precibus impetrasse
 moneta in lapides ibi adhuc reperibilis
 conversa fuerit.

S. XI.

§. XII. p. 165.

Negat quoque GAFFARELL. l. 2. cap. 5. Conchyli-
 a p. 84. Marina & Conchyli- in rupibus in montibus
 inventa ab aquis diluvianis eo apportata non sunt
 ; j'ay consideré que de puis qu'on en reliquia di-
 luvii.
 que è la croupe des plus hautes môtay-
 de Coquilles, qu'asseurement c'est vi-
 Gamahes & effet de la Nature, qui ne les
 quit pas sans quelque dessein. Addit, re-
 tecisse GOROPHUM Decanum in Nilo-
 p. reprehendo eos, qui statuerint, mare
 Egyptum & maximam Æthiopiæ par-
 obruisse, quod ibi tot conchyli- repe-
 tur: sequeretur enim, mare itidem Apen-
 ni, Alpium & Pyrenæi quoque juga inun-
 de, in quibus inveniuntur Conchyli-
 ad absurdum, nisi intelligatur Diluvium
 versale, quod nimis longum.

§. XIII. p. 171.

Fluvii lapidescendi facultate præditis Fluvii lapi-
 Hungariæ aquarum mirandarum subjicien- defacientes
 tentio. De iis David FROELICH in me- Hungariæ.
 rab. R. Hungariæ Calendario Latino
 1630. adjectis: In Sepusio, inquit, sunt
 lapidescentes non paucæ. Est Rau-
 enbachi Fons eximius, qui instar piscinæ
 gnat, & plurimam aquam reddit, in
 am ligna injecta lapide ceu cortice ob-

ducantur, item ad pagum D. Johannis
 pagum D. Andreae, qui dum angustius
 tent, statim atque paulatim profluxerint,
 pidescant, & in tumulos exsurgant. Pro
 arcem Sepusensem, inquit, fons scaturit
 erumpit aquae bullienti similis, cum mag
 intus murmure & strepitu, quod adme
 aure non sine admiratione auditur; erum
 autem non foras tantum, & sub dium,
 etiam meatus sub terrâ quærit, & quac
 que vadit, lapis fit, quanquam qui subter
 nei sunt ejusmodi lapides pluviiis aquis
 gatâ humo, & eo madore diutius manent
 dissolvantur; qui vero sub dio nascuntur
 ipsissimi sunt lapides tophi dicti, lenitate
 & raritate non dissimiles pumicibus. Ha
 Frölich. in dicto Calendario Leutschovian
 presso. Prædictus STURMIUS cognitus
 rerum naturalium sat exstructus itidem
 dictis Litteris oculatum testem se sistit
 rum aquarum, in itinere Transylvanico
 observatarum. In Cepusio, inquit,
 schenbachi oppidulo $1\frac{1}{2}$ mill. á foro
 peratorio (Käysermarck) distante, quod
 unum è 13. oppidis Regno Poloniz
 gnoratis, vidi fontem parvum, in quem
 jecta ligna lapideo cortice obducuntur
 aliter ac hieme per glaciem crystallifera

cum parum à scaturigine meavit, tota
 mutatur in album lapidem sat durum.
 fons erumpit prope Kirchdraus, quod
 dem unum ex prædictis 13. oppidis, hant
 cul à Capitulo Cathedrali in monticulo
 di via adjacente, ex lapide instar Urnæ
 cavatæ, ebullit quasi igne succenso agita-
 t, vix tamen 20. passus currit, ubi statim
 nitus lapidescat. Tertia scaturigo à me
 in montis altioris vertice in territorio
 schoviensi, cujus nomen pagi adjacen-
 memoria excidit. Fontem è Froelichio
 prope arcem Sepusiensem inveniri non po-
 licet per longum temporis spatium ibi
 xerim, & sæpius inquisiverim, nihilomi-
 pulchra axungia Solis in seisuris ru-
 um visa fuit. Hactenus Sturmius. De
 tribus lapidescentibus vide Henr. ab
 EER in Spadacren. c. II. p. 9.

§. XIII. p. 173.

Specus Bumanni in Sylva Hercynia men- Specus Bau-
 facta fuit, quæ sane tot Naturæ miracu- manniana.
 onusta, ut videatur Naturam eandem.
 pro domicilio secretiore inter densas
 arborum Umbras constituisse, & Sacram
 inaccessamque diu latuisse. Cum itaque
 Clar. Dn. D. Joh. Dan. MAJOR. majore
 intelligentia adumbraverit eandem Specum,
 tendenda dissertatione impofterum nobilita-

re & demta nube apertam reddere infirmitatibus
 1. de Sylva Hercynia, 2. plantis, 3. minoribus ejusdem, 4. de animalibus subterraneis in specu, 5. de plantis subterraneis crescentibus, 6. de utcunque mutatis animalibus, aut eorum partibus intra saxorum parietes, 7. de plantis mutationem aliquam lapidificam jam passis, 8. de animalibus integris intra cavernam in Lapid. conservatis, 9. de Monetis, Urnis, Patinis fossilibus & suppellectile alia inibi in crypta vel prope effossis, 10. de ossibus Gigantæis ibi repertis, 11. de sono in crypta, & Echo multiplici 12. denique 13. de cataractis mirandis strepentibus subterraneis in eodem antro non minus ac 14. de aliis fontibus dulcis quietis plane; de his & multo plura hucus cum dissertationem promiserit D. Major, non potui fulgidissimo Collegii Curiosi HESPERO, Phosphorus ego calidissimum continere, quin paucis lineis laudatissimi Collegæ conatibus sequenti carmine sterili licet vena poetica, acclamarem:

Quæ nova Naturæ Facies se sistit! ab Atri

Baumannii tenebris Lux radiata

cat.

Nox abit, occulta & cæcâ caligine pressa
 Panduntur latebræ, sit reserata Dies

HESPERO

HESPERUS Ingenii dispellit Lumine
Noctes

Lynceus. En cryptæ viscera clausa pa-
tent!

Quid cerno? i. Hercyniæ caduntur ro-
bora sylvæ,

Nudaque conspicitur nec bene tecta
Dryas?

Dumetis spissis sese exerit herbula; pa-
lens,

Admittitque diem Sylva patente sinu.
Hesperia hâc Fosfor confusus! Luce ca-
vernas

Descendit gaudens merce latente frui.

Quid? sub terrenis migrantne Anima-
lia Cellis?

Proxima vel Ditis squallida planta
Lacu

Irradiata, novâ succrescit Luce sepulchris
Baumanni, & cultu splendidiore ni-
ter..

Semirigentia Parjetibus suspensa tho-
lisque

Saxea membra Domum Gorgonis esse
probant.

Planta hic mutatae tenerâ lanugine cru-
stam

Induit, ut posthac non queat illa
mori.

8. Vivaque quæ quondam fuerant Ania
lia, cryptæ
Marmoreus cortex implicat, ore
lent.
9. Urna, Moneta, Supellex Saxeæ Gorgæ
ædes,
10. Ossa Gigantæo robore Busta
cant.
11. Sed quæ vox reboat mugitu rauca b
thro,
12. Verbaque fusa semel multiplicat
gemit?
Scilicet indoluit longæva Silentia
rupta
Baumannus Coeli, Lucis & impatientia
13. Aera conturbat subclausa strepenti
undis
Doris & atratam condere tentat aqua
14. Ast alibi est æterna quies, placidis
Nymphis
Somnia, miratur Lumina grata N
Pendula fixa stupet concreto rore,
enta
Murmure dum fracto marmora fac
silent.
- HESPERE Teutonicæ dum tot miracul
cryptæ
Pandis, in Eoas Hesperiasque de
mus.

Fama volat, Phœbo Majori Luce coru-
scas.

PHOSPHORUS emoritur Te radian-
te LAPIS.

§. XIV. p. 175.

Ligna petre
facta.

Ad Ligna petrificata pertinet Lignum
petrificatum ex Africa Melitam ad Johan.
nc. Habelam Vice - Cancellarium Or-
dis missum, quod apud eundem vidit Exc.
ARTHOLIN. Cent. I. Ep. 53. p. 225. De
ibus Andr. CÆSALPINUS de metallic.
l. c. 41. p. 127. Abietes, inquit, in Elbo-
no cum corticibus lapideis inventæ sunt,
quarum scissuris pyrites aureus concre-
& querna trabes lapidea in Hildeshe-
no; lapidescunt & ossa animalium, testæ
rearum, reliqua conchylia & animalia
ogra.

Adl. I. c. X. §. 7. p. 201.

Quatuor rationibus allegatis, Cur tumor
cancerosus ab Animali Cancro nomen
beat, quintam adjungit Horat. GUAR-
ANTUS Med. Venetus in Respons. ad
gitud. p. 253. ab animali sortitum est no-
men, quod difficillimè ab iis partibus quas
obfederit euelli possit, ut cancer aquaticus
mians fortiter forcipe retinet quicquid
perit.

Cur cancri
morbi no-
men à can-
cro?

Ad

De Luce
animalium

Ad L. I. c. XI. §. VI. p. 210.

De carne Monspelii & Patavii lucen-
mentio injecta fuit, attestatur Exc. J.
VESLINGIUS Epist. XXXIV. p. 145.
Animantium corpore, à corde cum cal-
Spiritus sese explicat cœlestis, à quo tam-
neris in genis, quam reliquo membrorum
habitu, splendorem efflorescere; in rec-
tius mactatorum pecudum cerebro
nuius dissecto, nitorem aliquem lumina-
evidenter se oculis usurpasse, quin & cum
catuli Hyanae viventis pericardium dile-
deret, cor igneo fulgore aliquantisper
casse, mirante id, qui sectioni adfuit, Alex-
do Cornelio Consule Veneto. Plura exem-
pla allegata fuerunt Ignis Lambentis non-
ne in Ampelograph. l. II. s. 7. c. 2. p. 402.
ex occasione Flammæ in Theatro Anatom-
ico ex ventriculo exeunte in sectione mulie-
ris Ao. 1597. Pisis, sectore Joh. Ruschio Pro-
Patavino.

Imaginatio-
nis vis.

Ad L. I. c. XI. §. VII. p. 213.

Dictum, Homini Loco manus Chel-
natas fuisse, & novo exemplo l. II. sect. l.
c. IV. §. 14. Imaginationis error comproba-
tus fuit. Confimiles historiae narrantur
PHILIP. SALMUTHO Archiatro Anhalt-
no de muliere gravida Dessaviae peste labor-
rante

cui cum Ranzæ inguinibus impositæ
 ad extrahendum bubonum virus,
 illam peperit, cuius minor digitus dextræ
 exactè repræsentatit. Salmuth. Cent.
 obs. 95. & loco absentis manus, quod
 da fele perterrefacta, in puero in Scho-
 ortensi felis pes anterior visus fuit. Id.
 obs. 15. Alia Illustrissima mures hor-
 molas exclusit mures prorsus repræ-
 antes. Id. c. I. obs. 65. ut felis præcisa
 post feles sine cauda produxit, apud
 AEM de Nat. Corp. T. I. c. 24. p. 271.
 figuris impressis corpori ab Imaginatio-
 aria adducit BORELL. Cent. III. obs.
 e vidisse uvæ figuram in gena viri, soleæ
 marinæ cum squammis suis in tem-
 sinistro, in alio Tulipam in femore, in
 Caryophyllum florem cum majorana,
 cerasum cerasorum tempore rube-
 rem, seipsum gestare morum nigrum in
 ore, ut mater ipsius in brachio morum
 mororum tempore augetentem.
 BARELL. part. 2. c. V. §. 12. p. 105. de
 ore sua refert, quæ figuram piscis in tibia
 tam affabre effictam, ut pictorem ac-
 atissimum Natura præstiterit; matrem
 nationis tempore piscibus admodum
 delectatam; gnatham vero, cui impres-
 ab imaginatione hæc effigies, nunquam
 piscem

piscem comedere potuisse, nisi simul in
 acutissimum persensisset dolorem. De
 narrat l. a. cui morus figura elevatâ in
 te, qui nunquam mora matura assumeret
 tuit, nisi prius macula hæc insignem
 motionem passa fuisset. Addit denique
 aliud adhuc exemplum. L'hostellerie
 hostellerie du bois de Vincenne fauxbour
 S. Michel avoit une Meure à la lieure
 riure, laquelle tout le long de l'an dem
 roit plate & sans releuer jus ques au
 que les meures commençoient à meurir
 pour lors la sienne venant à rougir, & à
 releuer petit à petit, suivoit parfaitem
 le temps ac la nature des autres, deuenant
 eu fin de mesme grosseur & rougeur que
 celles des arbres lors qu'elles sont meur
 Vidit aliquoties laudatus Dn. STURM
 Veluni in Polonia Ancillam, cui in tota
 nus superficie Galli Indici caput & colla
 protuberante figura & colore rubro à
 tura fuerat impressum. De Notis his
 turalibus, Genitivis & Gentilitiis com
 poterit Meditatio Historica D. Theodor
 pingk Hist. Prof. in Acad. Marburg.
 edita.

E Tartaro
 Figure U-
 varum.

Ad L. I. c. XIII §. IV. p. 247.
 Artificium, quomodo ex ♀o prod
 fuerint Uvæ, describitur in Epist. Barthol
 nian

natis Cent. II. Ep. 42. p. 531. Henricus à
 canichen consanguinitatis vinculo Bar-
 olino devinctus ibi narrat, se vidisse apud
 JOELÈM de LANGELOT Cellisf.
 princip. Holsatiæ Archiatrum celeberrim-
 um, vitrum, cujus parieti adnatum salvo-
 tile, in quo Sale variæ fluminum, planta-
 rum, caudicum species accurate representa-
 tas quin & sibi monstrasse fermentationem
 tartari, in qua fermentatione variam magni-
 tudinis bullæ in isto vase excitatæ Uvarum
 gar, ex quo fermentato spiritus elcitus
 majoris efficaciam quam vulgaris. Modus
 præparandi: R. \ominus . ♀ . vel potius ♀ i calcinati q.
 inde vasi fictili, affunde aq. puræ lb. j. vel
 supposito \triangle coctio promovenda, quo
 perventum fuerit, gradus ignis non ni-
 si fortis, sed mediocris & minor quam
 observandus, sensimque pulvis Tartari
 crudi ollæ fictili subtili manu inspergen-
 dus, statimque ubi iste pulvis resolutus fue-
 rit, fermentari incipit, & in bullas, uvas,
 racemos exactè referentes, spe-
 ctaculo satis jucundo, elevari, ubi evanue-
 rint bullæ, vel subsidere inceperint, alius
 præparandus erit pulvis, quamque diu fer-
 mentationis spectaculo frui velis, continu-
 anda erit repetita ista inspergio.

Lumbrico-
rum rege-
neratio.

Ad L. I. c. XIII. §. VI. p. 256.

Ad majorem confirmationem Experimenti Digbæani de cancerorum resolutione, Litteras ante aliquot menses Ludovico num misi ad Clar. Johan. OLDENBURGIUM, Illustrissimæ societatis Experimentalis per Germaniam Secretarium; Responso foriæ tamen hæctenus ob Bellicas turbas Pests flagellum denegata commercia Litteræ rariora plenariam fidem huc usque denegaverunt. De Lumbricorum generatione generativa, (de qua etiam Exc. Dn. Theobaldus SCHENCKIUS Prof. Jenens. celeberrimus in Litt. annexis) olim perscripsi Dn. D. Valentin. Andr. MALLENBROCCIO Physico Hallensi meritisimo, quæ verba inferuntur in erudito Tract. de Arthrit. vaga c. XIV. §. 1. insolatos scilicet cum Sp. Vin. Spir. ☉ Lumbricos per totam æstatem, sub primo radiato per 9. menses liquore & calore Solis maturatos infusione in aquam frigida vitam motum recepisse, quod jucundo sane spectaculo accidisse attestari possum.

Serpentes
ex Homi-
nis cadave-
re.

Ad L. I. c. XIII. §. 14. p. 278.

In sepulchris Hominum inveniri Serpentes creberrimè, attestatur SALMUTH C. III. obs. 80. cum Magdeburgi moriturus Nobilis à Schleinitz/ formosus dictus, per-

ut post triduum à sepultura sandapila
periretur, omnia serpentibus plena inven-
ta fuerunt.

Ad L. I. c. XIV. §. 3. p. 291.

Calculi Hu-
mani.

De variis Calculis in Corporis humani
partibus recensita fuerunt exempla.
Addo ex Excell. Joh. DAN. HÖRSTII Ob-
servat. Anat. VII. p. 17. cum pronuper ali-
quot ab obitu horis cadaver INNOCEN-
tii X. Pontif. Roman. exenteraretur, ut
more balsamo & aromatibus condire-
tur, in vesicula fellis duo calculi juglandis
magnitudine reperti fuerunt. Renes hu-
manos petrefactos in foemina Viennæ ob-
servatos fuisse ex relatione Mich. Textoris
narrat SCHENCK. in Lithogenes. p. LXIX.
Addo exemplum in Silesia prou-
er observatum. Vidit Dn. Henr. Stur-
mus, instituta post mortem ex atrocissimis
coloribus sectione, in cadavere Helenæ de
CALIN Conjugis Henrici Hartmanni
refecti montis S. Johannis in Superiore
Silesia ante quadriennium Renes, tam dex-
teram, quam sinistram penitus petrefactum,
in quibus conspicuæ venulæ & arteriæ sub-
stantiam Renum prius perreptantes: ponde-
rat ex his Ren dexter major XI. lotones,
sinister petrificati Renes nunc asservantur a
Dn. Georgium Eustachium Krause Or-
din.

din. Super. Siles. ad Conventus Statum
 Legatum, demortuæ consanguineum,
 ditum, fratrem Dietericum à SCAL
 petrefactos gestasse Renes: siquidem,
 doloribus nephriticis infestaretur, lum
 fornaci admovit, ut prope se ureret; na
 tamen ullum sensit calorem præ dolor
 atrocitate.

Lapilli ex
 Piscibus.

Ad l. I. c. XV. §. 17. p. 307.

Ad Lapillos ex Piscibus referendus Sin
 dontides Lapis in piscis Sinodontis
 bro, quem Dentium vocamus, Lapis in
 tus, figura oblonga, altera parte gibba,
 didus, ad dolores Colicos utilis. CÆSAR
 PIN. l. II. c. 41. p. 127. de Metallic.

Antipathia
 cancrorum
 cum Inse-
 ctis.

Ad l. I. cap. XVIII.

De Antipathia Insectorum & Animi
 lium cum Cancris notetur observatio
 RENBERG. in Horticultur. p. CLIII.
 capiendas Talpas: Gammarum, inquit
 Cancrum flav. ollæ vitreæ inclusum de
 de in Terram, sineque putrescere, illuc
 stinabunt & in ollam decident omnes
 loci Talpæ.

Cutis capi-
 tis restitu-
 ta.

Ad l. I. cap. XXI.

Variaë Humani corporis partes restitu
 recensitæ fuerunt; addo ex PETRI
 MARCHETTIS Medic. Patav. Præcepto

Anatomia quondam celeberrimi Obser-
vat. Rar. XVI. p. 33. puero 7. annorum ex
pedotrophio orphanorum ab ungvibus
Urssi totam capitis cutem cum pericranio ad
futuram usque lambdoidem discerptam
fuisse, cui tamen post 15. dies caro rubra re-
pullulascere cœpit totum cranium velans,
utis, aut aliquid analogum productum, &
illi quoquequod mirum, fruticarunt toto
matricis ductu.

Surdos ex motu Labiorum verba perci-
pere, exemplo nautæ cujusdam pagi Vallen-
sæ apud Xantones, confirmat BORELL.
Cent. IV. obs. 23. p. 265. qui consuli poterit.

Ad L. I. c. XXIII.

Exempla longioris ætatis quædam no-
ro seculo adducta fuere. Mense Julio cur-
tis anni fœmina in vicino Vratislaviæ
ubi pago, Klettendorf vocato, mortua, quæ
peravit CXV. annum; quin & in Libero
ronatu Plesnensi in superiore Silesia ver-
divini ministrum vivere CXX. nuper
ulatus affirmavit testis Nobiliss. Promni-
s. Num itaque omnium primævorum
es diuturnior nostra fuerit, quæstio soluta
et ex dissertatione Gabr. NAUDÆI, pri-
m Eminentiss. Cardin. Joh. Francisci ex
mitibus Giudiis, à Balneo domestici, post
ard. Mazarini Bibliothecarii; eandem.

Ætatis hu-
manæ diu-
turnitas.

quæstionē tractat PIERRE MESSIE Gé
 homme de Seville aux divers. Leçons cap
 I. & II. Ebrietas etiam multum decurtat
 periodo annorum, censente Jul. Cas. V
 NINO de Arcan. Nat. dial. XLII
 p. 269. 270.

Rosarum
 fastidium.

Ad LIBRI II. Sect. I. Cap. IV. §. II.
 Odorum Rosarum fastidio Illustris fac
 lia pronuper virgo penitus omnino obdor
 mivit, cum folia rosarum æstivo tempore
 lecto fuerunt aspersa. De qua ex relatio
 D. Schœfferi Physici Hallensis D. CHRIS
 LANGE Prof. Lips. in Curios. Med. Gym
 nasii, III. §. 6.

Cap. IV. §. 9.

Ovorum
 fastidium.

Ad comestionem Fragorum pustulas
 corpore fuisse obortas dissidete Natura: p
 riter bullas in corpore Ova solo contra
 excitant in homine acerrimo prosequente
 odio ova. BORELL, in Epilog. ad Cent. IV
 Obs. p. 354.

Ad sect. II. cap. IV. §. 2.

Cancror.
 Usus ad
 Pleuritin.

Addatur PULVIS PLEURITICUS Ep
 Baltasaris TIMÆI à Guldenklee, Sereniss
 Elect. Brandenburg. Archiatri in Medic
 ment. descript. post Consilia p. 423.

℞. Rasur. dent. apri ʒ℥.

Mandibul. Lucii præparat.

Oculor. ☉. præparat.

Taleol. lepor. præparat.

Lap. percar. præparat.

C. C. absque Δ calcinat. aã. zii. m.

Pulv. alium Pleuriticum describit Zwölf.
in Ph. Ref. p. 287. & in Ph. Reg. 858.

Ad cap. IV. §. 5.

Destillatum Antiphthificum D. TIMÆI Canceror.

Confil. I. II. Cas. 4. p. 86.

Ufus ad
Phtisicū.

℞. Carn. canceror. fl. leai ebullitione
prius decoct. n. XV.

Pulm. & epar. vitul. cum corde

Capon. deplumat. & exenter. n. j.

Medull. pan. tritic. ζ iv.

Hord. mund & contul. ζ ij.

Rad. Tormentill. Farfar.

Symphit. Liquirit.

Alth. aã. ζ i.

Herb. veron. Sanicul.

botryos Scabios.

Alchimill. pyrol. aã. m. ij.

heder. terrestr. m. iij.

Cinnam. acutiss. ζ i.

Lact. caprill. rec. mult. ℥. vi.

Aq. veronic.

Heder. terr. aã ℥. iv.

Mixta destillentur in — ad ℥. vi. quod post
destill. seruetur seorsim in vitro pro secun-
dario.

PULVIS Antiphthificus D. Gregor.
HORSTII in de Sanit. Studios. tuenda l. 1.
c. 5. p. 230.

℞. Rad. Consolid. ʒii.

Alth. ʒi.

Liquirit. ʒiiii.

Sem Plantag. ʒi.

hyoscyam. ʒʒ.

Gumm. arabac.

Tragac. aā. ʒʒ.

Oculor. Cancr. ʒi.

Sacch. ros. tab. ʒiv. F. pulv. Dos. ʒi.
mane & vesperi.

Ad lib. II. sect. II. cap. V.

Scite præcipitationis necessitatem in Fe-
bribus per oculos cancri, corallia, cochle-
rum testas commendat Simon. PAULI
Reg. Hafn. in scitissimo de Febr. malig. tract.
p. 92. quod Febris nulla sine fermentatione
aut ebullitione existat. V. etiam PLATTNER
Quæst. Therap. XCI. p. 161.

Ad cap. VI. §. 1.

Pulverem Stomachicum cum Oculis
vide apud Zwolff. Ph. Ref. p. 291.

Ad cap. VI. §. 4.

Cancror.
Ufus ad
Calculum.

Ex oculis cancri Decoct. nephriticum
habet Zwolff. Ph. Reg. p. 851. Syrup. nephi-
ticum p. 824. & Ess. ut nephrit. p. 897.

Magisterium Lithontripticum ex Ocul.
 E. & asellis describit TIMÆUS l. III. Conf.
 Caf. 39. p. 177.

Joh. RHENANUS Dissert Chymiatechn.
 l. III. f. clav. in libr. Parac. c. X. p. 17. de-
 scribit Spiritum calcis vivæ ex Basilio Va-
 lutino. ℞. ♀. q. v. ab ea √ ex vino, non
 adusto vino factum aliquoties per destill.
 para ad 9. sc. vices ut calx illa probè sit im-
 pregnata. Hujus calcis, accipit part. iij.
 ♀ optimè purgat. p. i. m. adde bol. p. viii.
 misce denuo & per retort. igne intensissimo
 Sp. pelle, donec nulli amplius predeant, ac-
 cipies Spir. qui omnes Spiritus figere, fixa-
 corpora volatilia reddere & omnes lapides
 dissolvere potis est. In hoc Spir. ♀. dissol-
 ve Oculos Cancræ, crystall. flavos, Lapidem
 Syncis, & duræ glaciæ separatim, conjun-
 ge per cohobationem, donec misceantur.
 Solutio clara fiat; erit Medicina parata.
 ad Calculum Renum & vesicæ, podagram,
 Gmaticam, Stomachi ♀m resolvendum.

Ad cap. VII.

Ad præcavendum abortum Succum Can- Canc. Usus
 storum commendat Hermann. CORBEIUS ad morbos
 l. II. cap. 4. p. 238. si enim semel vel bis in mulierum.
 mense succus astaci in vino sumatur, nisi vi
 externa loco moveatur, nunquam abortum
 fieri.

Ad immoderatum Sanguinis fluxum
 post partum confert Vinum, in quo suffocati
 sunt Canceri fluviatiles, ebibitur. V. Re-
 der. à Castro T. 2. l. IV. c. 10. p. 486. Hæ-
 LICIUS de cura gravid. cap. 31. §. 7. C. Ob-
 BEIUS in Gynæcior. l. I. c. l. p. 37. Cancrum
 flux. inquit, in vinum coniectum suffocatum
 dein vinum id medicum calefacito ac
 tum bibendum dato, & ubi satis sanguis
 purgatum videbitur, Cancrum suffocatum
 comedendum exhibeto.

Post prolapsum Uteri, ut contineatur
 CORBEIUS l. a. l. I. c. 6. p. 126. commenda-
 iatrosumendum pulverem qui

℞. Oculorum Canceri

Rad. Zedoar.

Sem. pastinac. domestic. aā. ʒi.

n. moschat. ʒβ. F. pulv. detur

cum vino.

Ad cap. VIII. §. 4.

Ad Cancrum
 morbum.

In Cancro morbo Succum Cancrorum
 flux. contusor. cum rosaceo in mortario
 ducto illitum certo conferre attestatur
 ZECHIUS Consult. Med. conf. 40. p. 48.
 Decoctum, in quo Carnes ʒ. ebullierint
 diu matutinis horis in jusculum redactum
 & assumptum commendat VESLING. in
 Epist. XVI. p. 93. V. quoque de Usu Canc-
 in Cancro Libavius ad Schnizer, in cille-
 Hoc

ornung. Ep. XLIV. p. 118. & p. 150. ubi
 landina compositio ex Cinere ☉. com-
 p. & bufon. aā. commixtis.

Ad cap. VIII. §. 9.

Henr. RANZOVIUS in de Conserv. Va- Ad laesos
 c. XXXVIII. p. 113. pulverem conficere nervos.
 et contra dissectionem nervi alicujus,
 à Chirurgo agglutinandus. Recip.
 oculos Cancrī in subtiliss. pulv. comminu-
 in parvo linteolo: hunc pulverem ner-
 inspergit, & siccis fasciis ex linteo con-
 chis locum obligat, ne humiditas aliqua
 nervos penetrare possit. Hanc ligatu-
 per spatium 24. hor. intactum relin-
 quit, elapso prædicto temporis spatio Chi-
 rgus nervum inspiciat, ipsius congluti-
 onem exploret, & deinceps vulnus il-
 d calidis vinculis liget instar alterius vul-
 ris recentis, & post diem unum ligaturam
 soluat.

*haec pro brevitate temporis Addita-
 menta Gammarologicam Tractationem
 claudant.*



EPISTOLARUM
Clarissimorum Medicorum
ad Authorem

I.

Nobiliss. Excellent. Experientissim.
Dn. D. THOMÆ BARTHOLINII
Sac. R. Maj. Dan. & Norvveg. &
in Academia Hafnensi Prof. Honora-
rii, & Fac. Med. Decani
Perpetui,

Ad

D. PHILIPPUM JACOBUM SACR.
à Lewenh. Medic. Vratislav.

Vir Nobilissime & Celeberrime.



Blatam Amicitiam & au-
plissima officia grata men-
amplector, daboque operam
ne Tuo favore indignus non
sear. Perplacet studium No-
ræ-Curiosorum, quod ex transmissa Epig-
phe mihi innotuit, & bene coeptis perpetua-
tatem voveo. Magdi Verulamii hoc ob-

institutum, & nuper in Anglia Clarissimorum Virorum Digbæi, Boylæi Villisii, Biffoni, Charletoni curæ & labores eodem tendunt, quorum ductu Collegium instrui publicis sumtibus perficiendum. Hisce Experimentis rectius ad Naturæ penetralia pervenitur, & multa in apertam lucem proferuntur, quæ vel occulta hæctenus, vel falso credita. Si hæc via ad veritatis semitam grassamini, immortalæ laudem mereamini. Experimentis hic opus est pluribus, haut fallacibus, quibus Naturam quasi mandâ arte sollicitamus. Opus est quoque magnatum favore & impensis, ut felicius cuncta succedant. Tardius enim, nec tuto privata industria quicquam perficiet. In Ampelographia vero Tua, quam in Bibliopolio nostro vidi, omne punctum tili hocque culta

largo pubescit vinea foetu.
 lecto eleganti & musæo libro, gatior mihi
 sus est flos ille nectareus, quem tuis mani-
 bus dedit uva pressa, quam hæctenus omnia
 vinera, etiam cultissima tulerunt, ut rectius
 tu, quàm vinum, coronam merueris. Au-
 ges publicum Beneficium novo de Astaco
 & Gammaro argumento, quod meditaris,
 recteque Ampelographiæ Tuæ subjungis;
 quia difficilior Astacorum caro, & ventri-
 culo

culo molestior sine vino. Rectè enim
zinal. X. tuend. valet. caneros difficiliter
 concoqui, coctos Asthmaticis & Phthi-
 prodesse scribit. Non ab igne culin-
 tantum difficulter coquantur; sed & ab al-
 tero, cujus beneficio ventriculus non
 gaudet. Ita *Ægineta l. l. c. 91.* Gamma-
 guri, Cancris, locustæ, & squillæ conco-
 ni repugnant; sed alimentum præbent.
 ventrem comprimunt, si in aqua dale-
 pius decoquantur. Cur tam sint i-
 ipse divinabis, & ostendit ante Sethus de-
 ment. quia Sal deperditur. At remedio
 Tua vitis, quæ tenori tenorem addit, ut
 quitur *Arctæus l. I. c. 1.* Acut. Alio quo-
 nomine rectè viti cancrum addis. Non
 caneros fluviatiles in sarmentis vitis al-
 cremari suadet *Dioscorid. l. VII. c. 3.* ad
 num morsus, quanquam in sola parte
 aris rubri *Galen. l. XI. de simpl. med.* præ-
 ceptoris *Æschrionis* autoritate asserit.
 Quicquid sit, quia ad Canum morsus
 crorum cinis confert, etiam recentiorum
 observatione, de quo videndus *Rhodius*
 ster in *Scribon. Comp. 171.* Tu certe
 Sachsi, ab invidentium morso securum
 præstabis non cineribus, sed cancris in
 erudita tua penna reviviscentibus. Et quæ
 id argumentum tractas, quæso presunt

tamen voca Antipathiam, quæ est inter
 gammaros & sues. Nostrorum enim ex-
 perientia observati sunt mortui, quando-
 que sues currum, quo vehuntur gam-
 mari, pertransierint. Cætera quæ de gene-
 re hoc dici possunt, non tango, partim
 à Te accurato labore hæc aliaque
 spectamus, partim quod à *Gesnero, Aldro-
 ando, Nierenbergio, Rondeletio, Jonstano,
 Henrveldio, Wormio* nostro petantur re-
 quis. Unum alterumque adjungo, ne tuæ
 sollicitissimæ petitioni videar deesse. Ex in-
 ter tunicæ Chelarum Gammari Colmeti-
 in infigne digitis contrita confici, nuper
 monuit *Dn. Moenichenius* noster ex Italia
 dux. Cur vero pleraque hæc Cancrorum
 genera, quæ nigricant externâ crusta, quan-
 do coquantur, rubicunda evadant, difficile
 scitu est. Tibi forsàn Naturæ Amicæ Causa
 motescet. Nonnulli gammari tandem
 quoque omnem ruborem deponentes, al-
 bescantes fiunt. Monstruosas Chelas habeo
 duas, altera major Astaci obtusa est lato fi-
 lisque obsito, cujus pars media rubet,
 media nigricat. Gammari altera prorsus
 candidat, cujus una chelæ pars bifurca-
 cernitur. Rubent vero crustæ magis, si in
 aqua salsa coquantur, vel in cerevisia: un-
 de in aquæ salis defectu aniculæ feruntur.

in lotio coquere squillas, ut rubicundiores
 evadant & elegantiores. An ad illustrem
 colorem sal aliquid conferat, Natura
 riosus curiosè inquireret. Nec indignum
 erit Tuo perspicaci Ingenio, si nos docueris
 an Cancelli illi, qui in Conchis reperiuntur
 ibi reapse generentur, tanquam in proprio
 domicilio; an nudi nascantur, purpurarum
 & turbines è suis Conchis pellant, ut eas
 habitent. Plerique credunt alienas
 inhabitare, quod & subtilissimus *Caroli*
 admittit l. VII. de Rer. Var. c. 38. deceptus
 autoritate *Rondeletii*, ante quem *Plinius*
 c. 3. de Pinnothere refert, solertiam illi
 inanium ostrearum testis se condere, & cum
 accreverit, migrare in capaciores. Vix
 ducor ego, ut id credam: singulare enim
Gammari genus, ab aliis diversum, quod
 conchis carent; cauda enim mollis est, quod
 certum indicium præbet, in conchis sine
 genitum esse. Nec visi hi cancelli sine Conchis
 chis suis. Neque injuriam hanc ipsis afflicta
 admiserit *Plinius*, ut aliarum Concharum
 incolas devorent, quippe ob exilitatem
 ipse Pinnotheres injuriæ est obnoxius. In
 nunquam, quod ego viderim, in majoribus
 observati Conchis. Varia Insecta in Conchis
 chis nascuntur, ut mirum non sit, Cancelli
 sui generis his innasci: Conchas duorum
 generum

nerum possideo, in quibus Cancelli singu-
 res latent : Una turbinata, ex qua eminent
 Cancelli pedes quatuor exiles cum duabus
 chelis, sed iis parvis ; altera elegans vario-
 colore nitens ex genere cochlearum
 bilicatarum, cuius ingressum una sola
 Cancelli chelis obstruit, adeo lata, ut supe-
 rideatur universam corpusculi molem,
 pamen sublata, reliqui pedunculi, intus
 diti comparent. De aliâ quoque fabu-
 iudicium Tuum acclamo. *Plinio* enim
 c. 31. narrante, Cancrorum corpus,
 exanimati sunt, transfigurari in Scor-
 ones narrabatur in sicco, quod ita *Ovid.*
Met. fab. 30. describit:

Concava littoreo si demas brachia Can-
 cro,

Cetera supponas terræ ; de parte sepulta
 Scorpis exhibit, caudâque minabitur
 uncâ.

ne metamorphosin sine examine, quasi
 tam admisit quoque *Mouffetus* l. II. Insect.
 rationemque superaddit *Licetus* l. 3.
 pont. viv. ortu c. 55. sed ego pro fabula
 to, & *Plinii* candorem laudo, quod
 incertam ex narratis retulerit. Can-
 rum apud nos ingens copia, putrescunt
 nunquam & in sterquiliniis abjiciun-
 nunquam tamen exinde visi scorpiones
 enasci,

enasci, quos etiam prorsus ignorat
 nostra septentrionalis. Rarò res putrefacta
 in similem speciem commutatur,
 quam ex humano cadavere putrido
 homo emergit; sed ignobiliora in
 Apes ex vitulis, ex Equis crabrones,
 locustæ, scarabæi ex asino, ex medulla
 humana angues. Paguri autem species
 utraque, de quâ loquimur. Nisi hîc
 metempsychosim esse existimemus,
 BORELL. Cent. IV. obs. 34. qua ex cineribus
 suis cancer resurgit tumque scribendum,
 quo vegetabilia iterum resurgere
 sentari possunt. Valde tamen dubitandum
 cessurum de caneris experimentum,
 modum operandi nobis apertius indicandum.
 Vitium enim est plerorumque scriptorum
 arcana revelantium, ut amplissimis pro
 his mancas descriptiones ornent, sicque
 Stores spe vanâ lactent. Nolim tamen
 Borello hæc suspicari, quem satis aper
 deprehendi; sed eâ fide hanc transmuta
 nem retulit, qua accepit. Tantum autem
 abest, in noxium Scorpii animalculum
 tridus cancer convertatur, ut non solum
 ventriculo concoctione velut putrefactum
 salutare nutrimentum corpori nostro
 gerat; sed hystitia sua palato grata inde
 set & formet gulæ magister Apitius l. II

e Calin. c. 1. singulare vero est, quod de
 aguris fluviat. narrat *Simeon Serbi* Lit.
 8. Ulceribus pulmonum prodesse, vesicæ
 verò obesse. Pro pulmonibus facilis ratio
 occurrit, qua gammari asthmatis & phthisi
 medentur. At quid de vesica dicendum?
 forsitan caro crassior segnius lotium inficit,
 usque urinæ obstruit. Alioquin Oculi
 Gammari, particulae illæ cancerum opti-
 mæ, calculum potenter movent, urinæque
 ductus aperiunt. Ut hoc addam, illi iidem
 oculi, aceto impositi eodem modo sicut la-
 stellaris circumrotantur. Tu rerum ha-
 rum abditas scrutare causas, publicum do-
 ceo, & me, quem Tibi Amicum optasti, ama-
 perge. Vale Vir Eruditissime, & Publico
 vive. Scripsi HAFNIAE XVI. Aug.
 MDCLXII.

T. T.

THOMAS BARTHOLINUS.

II.

Vir Nobilissime & Celeberrime.

Quamquam prolixis Litteris non ita pri-
 dem Tibi fuerim molestus, non pecca-
 tamen in cœptæ Amicitiae Leges, si feri-
 endi officium repetam: De præclaro in-
 tuto Tuo optimè Reip. Medic. ominor.
 Gammari nostris pluscula annotavi,

LII

T. T.

Tuæque, mi SACHSI, Censuræ subijci
quia id argumentum tractas. Exinde
marus mihi ab amico oblatus in con
turbinata spithaman ferè longa delitefc
quem inter rariora reposui, vel eo nomi
quod ejus magnitudinis plures non
rim, & meam conjecturam abunde
liat, quam ad Te perscripsi. Ampeloge
phia Tua sitim meam excitavit & sedate
adeo omnia complectitur, quæ alii spar
tradiderunt. Perge, Vir Magne, orbem
teratum erudire & exornare præclaris
ptis, quæ sint ad Nomina Tui celebritate
& gloriam Collegii Naturæ-Curiosorum
cui major splendor accedet, si in Experie
tis faciendis desudaverit, quibus
quasi astu quodam ex antro & spelunca
citur. Sed me monitore non indiget
stre Collegium, cui tot immortales
nomina sua dederunt. Ego precor, ut

--- Sit hujus

Precium cursus, aurea pellis.

Scripta nostra, quæ experis, tanti non
ut ad vos deferantur, & pleraque jam per
runt, nescio an suo merito. Forsan pie
que carere posset Resp. Litteraria sine
detrimento. De morbis Reipubl. Dissert
tionem Oratoriam mitto, ut Tuum des
rium expleam. Solum illud exemplar

perest mihi, nec plura optarem. Aliud enim egi, cum id agerem. Vale & amare me perge Tuo Nomini clarissimo addisissimum. Raptim HAFNIÆ IV. Mart. MDC LXIII.

T. T.

THOMAS BARTHOLINUS:

III.

Vir Nobilissime & Celeberrime.

Mitto Epigrammata bina extemporanea in laudem Gammarologiæ Tuæ & Collegii Illustris, idque ut Tibi gratificer, & ostrem, quanti Te, Tuumque Collegium faciam, ad majora officia semper paratissimus. De cancro Tuo præclarum Commentum expectamus, ut circa difficilia problemata porro erudiamur, quibus enodanda parem Te *in laboriosa & eruditissima Vivinifera* monstrasti. Jam igitur, quia summo Tuo merito & felici omine *Phosphori* nomen in Collegio Illustri meruisti, Gammarum publico Bono profer, & quod Luna pler, quando plena est, vacuum eruditione minus imple, ut etiam hâc accessione Rempl. Litterariam augeas.

Terra illa \odot ris, cujus spem facis, inter mea numerabitur. Habeo ejus aliqua ultra ex Hungaria nobis allata, quæ cum

LII a Tuis

Tuis conferam. Equam gravidam
 gravis ante ex Nierenbergio obser-
 ram; sed nescivi an propria, vel aliena
 id narretur, cum pauca alioquin sua
 rali Historiæ ex propria experientia
 ferat. Limonium prægnans ipse vidit
 vum gallinaceum alio ovo gravidum
 stravit mihi in Augusto suo Museo Sec-
 simus Rex noster. Quod de Equa Nie-
 bergius narrat, de muribus prodant ore
 Veteres, Aristot. Plinius. Ælianus,
 probabili aliquâ ratione defendit vel
 fat Magnus Licetus. Quicquid sit, multa
 sunt, quæ vel ignoramus, vel quanquam
 gnita, sine ratione scimus. Tu interim
 Excellent. Vale, & Naturæ Arcana pro-
 rili scrutare, meque, quod facis, constan-
 simè ama. HAFNIÆ X. April. MDCC

T. T.

THOMAS BARTHOLIN

IV.

Responsoria ob Dedicatorem

OCEANI Macro-Microcosmici

Nobilis. & Celeberrime Vir.

Nimia Tua est Humanitas, quod me
 merentem Oceano Amoris Tui &
 voris plenissimè inundes. Legi sane
 Tui tantū littus, ne, si Oceano tantæ

nonis me cōmitterem, à submersione mihi
 esset periculum. Verbo dicam, admirarus
 sum Ingenium Tuum, & diffusam Lectio-
 nem, quæ ita feliciter jungis, ut saluberrimæ
 exinde Aquæ ad Rempubl. Litterariam
 fluant. Neque de tantæ Eruditionis scri-
 ptis judicandi licentiam, quam concedis
 mihi, sumere ausus sum, applausu conten-
 tis & gratiarum actione, quas Tibi debeo
 maximas pro affectu ingenti, qui ubique
 Oceano Tuo elucet, quem si satis laudare
 possem, plus non agerem, quam si A-
 quam Oceano infunderem. Vela tua, quæ
 ad Rempubl. Medicæ incremento in vasto
 studii Oceano expandis, bonis omni-
 bus prosequor, Tibique prudentissimo Gu-
 bernatori, Tuæque Gloriæ & Famæ magnæ
 incrementa, imo vellus aureum ex
 merito precor. Vale vir summe, & mihi
 pro, quod strenue facis, favere perge. Ra-
 tim ex prædio meo Hagested MDCLXIV.
 Aug.

T. T.

THOMAS BARTHOLINUS.

*Ex Nobilissimi, Excellentissimi, Experi-
entissimi*

Dn. JOH. DANIELIS HORST
Judicio de Chirurgia Infusoria
riana, 1665. Francof. edito. Pag.
84. seq.

Dum hæc scribo, *inquit Excell. Horst*
de Δ , accipio Litteras longe gra-
mas à Nobiliss. Dn. SACHSIO, in quibus
inter alia quærit, an Color coctorum
corum Sali, an Δ . ascribendus sit, atque
concludit, Δ assignandum esse, quod
tes Δ ca, ubi aquea humiditas, quæ rubrum
colorem distemperaverit, per coctionem
evaporaverit, in Superficiem crustæ eva-
tur. Nescio ego quid dicam ! Hoc scilicet
sæpius vidi, cancos ad thermas Berolinenses
nas captos, non rubescere coctura, in quibus
forsan plus Δ . quam in aliis. Difficile
est colorationum dare causas. In salibus
rubedinem latere quoque testantur
& variæ operationes Chymicæ, ex chymicis
autem colorum naturam addiscere
licet, inde veteribus operatio in vera
mia, dicitur Colorum quatuor
Paracelsus hinc profitetur, Colores
provenire à Δ & \ominus natura ; Isaacus

Hollandus tres constituit colores varios,
 qui secundum ignis regimen & Δ naturalis
 materia motum se essentialiter præbent in
 corpore, videlicet niger, albus, ruber. Nicolaus
 Flamellus rubrum colorem in specie
 deducit ab Igne seu Δ e. Robertus Fluddus à
 Δ e omnes colores oriri probat in Anat.
 Panis & Tritici, quod Tritici sal volatile
 primo fuerit album, soli expositum acqui-
 sit colore Jacinthis, postea Rubini, deni-
 que ob multitudinem Δ \odot ris attracti, gra-
 ti, paulo post, ante Colorum Annulum,
 carbonem allegat. Nigredo, ait, est in car-
 bone non accenso, inde arguens formæ
 absentiam seu occultationem in Sale
 Centrali; quare more Chaos confusi omnia
 ibi sunt tenebris obruta. At si parum in-
 flammam accendatur, cœruleum affert co-
 lorem, in quo est multum nigredinis seu fu-
 mi nigri & parum flammæ; at si plus flam-
 mæ crocæ adsit, & minus fumi nigri, vel si
 fumus sit aliquantulum subtilior, quam in
 cœruleo, viridis color erit: at si æqualis fue-
 rit carbonis nigri cum Δ e Δ eo corpori
 ipsius adherentium rubeus produceretur
 color; ubi verò flammæ pars tenuior est in
 aëre, ibi flavus proveniet color; albedi-
 nem vero in aëre illustrato invenimus. Sed,

ut dixi, multæ Tincturæ, multi colores dantur, quorum color rubeus videtur provenire à sale potius, quam à ♁, adeo quidem, multi etiam Tinct. ☿. credant plus habere rubedinis à ☉ sale, quam ipso ♁ ☿ ☉ Crystalli rubicundi ☉ à materia ☉ na parantur. Tinctura ♂, quæ fit per acet. affusum illiꝝ crystallis, ☉ si plus debet quam ♁i. Ita Cinnabris ex ♀ & ☿. t. parata idem probare videtur, ut & Tinct. ♂ per Liquef. ☉. adornata. Color Amethystinus ab Ignis tortura ortus, non redolet ☉ lum ex ♀ per Spir. ☉ paratum si defumos dat rubentes: minium *co mixtum in igne rubedinem amittit; multa item corpora sunt, quæ destituuntur ♁e, cum in nulum ♁ possint reduci. Si autem ♁ effectus principium hypostaticum, ex eo omnia corpora construerentur, & in id quoque resolverentur. Hactenus Dn. D. HORSTIUS
 pro respons. Litterar. de Colore
 Astacorum.



Nobilis. Amplissimi, Excellentissimi & Ex-
perientissimi

Dr. JOHANN. THEODORI
SCHENCKII,

Med. D. & Theoretices in Je-
nensi Academia Prof. Publici
epistola

ad

D. PHILIPPUM JACOB. SACHS
à Levvenheimb, Medic. Vra-
tislav.

Vir Celeberrime.

Urborem mihi excusserunt ultimæ eru-
ditissimarum Tuarum, quas credas ve-
nim magni apud me ponderis fuisse. Pridem
lectus solida medicarum rerum peritia
optavi, ut in tuos amplexus ruere ali-
quando copia daretur, quam video largis-
simam à teipso suggeri, quo minus de singu-
lari isto tuo in me affectu dubitare locus re-
liquus sit. Utinam verò esset ea virium
nearum ratio, quæ expectationi tanti de Re-
medica Viri bene meritissimi sufficeret!
Quod enim laudis vel meriti alicujus spe-
nem in me habet, Eruditissimorum symbo-
licè unice acceptum fero, hincque $\pi\epsilon\sigma\sigma\ \tau\epsilon\zeta\ \pi\epsilon\sigma\sigma$

en, quod de me sentis, tibi defero, & oro
ut me inter amicos benéque, de te sentien-
tes collocatum serves.

Opusculum de serpente petrefacto,
dissertationem mavis epistolicam, appropria-
commendo. Non vidi quod asteriscum con-
sideraret. Nec poterat alia methodo, hanc
historia examinari dilucidarique. *Analy-*
giam oceani & cordis satis accuratè depic-
ctam à te, *Curiosis* placere audio. Non
præter rem fuisset, intimius in *causas hujus*
motus ejusque æstus, si tempus dedisset, in-
quisivisse. Ejus in *Historia de Humoribus ge-*
nerali, generalem feci mentionem, exclu-
tùm loco & tempore, faciam tamen, cum
ad specialem descendero; ibi, ut in *oceano*
ita & in sanguine diversosque multipliciterque
motus ad ejus, tum *totius microcosmi*, conti-
vationem necessarios dari per causas dilucida-
dabo. Arrisit maximè mihi, quod *aëris effectus*
ad motum huncce producas commendesque.
Is sane est, qui, si non ipsa vita, vita tam-
instrumentum proximum est. Si aerem au-
ri, si eundem sanguini ademeris, cadaver
utrumque erit. Tamdiu vitam in agro
perstitem habebis, quamdiu aërem non per-
nitus is exhalaverit, ad aëris temperiem
tæ modus variat. Sed nolo paradoxum
hoc classica destitutum autoritate propo-
luc.

tur. Ad *Astacorum anatomem* te monente transeo. Digna ea est curioso, dignissima Practico. Antiquissimus est gambarorum usus in Medicina, decantatus Græcorum testimoniis, experientia mortalium iudice suffragante.

Quæris ex me: an *astacis marinis* & locustis ut *fluviatilibus*, lapilli insint? Memini, cum Patavii viverem, Venetiis venales apportatos fuisse, quos illi idiomate vernaculo *panocchie* vocant, an quod tumoribus istis oblongis in inguinibus, bubones qui dicuntur, obortis figura respondeant, an quod iisdem pro remedio sint. Nam ad ulcera & abscessus cancerorum caro *πικρὸς* & Constant crustâ molli tenerâ, quæ coctura non multùm indurescit, totum corpus *παγνεαλὸν* ferme, sicque more tenellorum fluviatilium unâ cum crusta comeduntur. Carnem habent, sapidâ mollem, tenerâque. Elegantis figuræ corpus oblongû, comòdè expressum ære apud *Guil. Rondeletium* sub *squille*, *mantis* nomine. Nullum ne vestigium quidem lapidescentis materiæprehendere potui, nec ex his, quos oculos canceri vulgo vocamus, erui, incolæ, piscatores, tum coqui petenti mihi affirmavere. Quin, quod mentem horum confirmare videtur, in nullo marinorum genere contineri lapides

des istos, oculi testantur, quorum ideo
 rium pluris istis æstimatur, cum minor
 rundem, loco velut minus habili, sit pro-
 ventus. Antequam autem progredior,
 filere possum *circumforaneorum* imposi-
 ram de *coronis serpentum alborum*, quam
 plebejis obtrudunt. Siquidem nihil aliud
 sunt, quam *cbela squilla* istius marinæ, que
 dentatæ ab uno latere inferiore, semifalca-
 tæ, ebore quovis nitidiores, lævioresque.
 Has affabre ea parte, qua dearticulatæ fue-
 runt, committunt, capsulisque osseis ligne-
 isque decenter inferunt, quas ad primum
 conspectum jurares *αὐτόματον* potius ex
 ebore cornibus cervorum hauri absimili-
 combinatas. Tale vidi in foro Florentiæ, una
 cum commentitio dracone, quem ex *Ra-
 ja* pisce formari citatus affirmat *Rondele-
 tius*.

Cæterum quoniam victu utantur *astaci*, si
 quæris, existimo cæno pingui, tum *gramini-
 bus* etiam aquaticis, paludosis, lacustribus,
 tametsi non negem *carnibus* delectari, ani-
 malque prædam hanc, aliorum aquatiliu-
 dentatorum more, ex *carnibus* insectari-
 hinc excoriatis ranarum *carnibus*, inque
 aquam frustillo ligneo immisis capi eor-
 constat. Invenire etiam in ventriculis *lice-
 rum* mucum virescentem sub æstatem *lice-
 Quid*

Quin, quod à piscatoribus mihi vetè relatum est, non minus cancos egredi flumina, & ex graminibus pascua conquirere more fundulorum, carpionum. Ejus rei experientiam facere jubent accensis prope flumen, quod inhabitant, sarmentis, ad quorum flammam, quo appetitu me latet, promptissimè foraminibus egredientes, arripunt, manu facile prensibiles.

Ipsos lapillos quod spectat, dubium non leve unus ex amicis mihi injecit, an in astacorum fluviatiliū utroque sexu reperiantur? Eeci periculum, & in fœmellis isto tempore cum ova suscepere, forasque subtus caudam alunt, nullos deprehendi. An locus generationis sit in capite, quo præsentes offendimus, & utrum illuc continuo persistant, dubitare me fecit, quod viderim istiusmodi lapillum in ventriculo, qui sensim diminui conspiciebatur; in capite vero istius animalculi nullus. Ejus causa collocutus cum Collega b. m. D. Mæbio, qui id idem observaverat, ratus, eum generari in capite, sed generatum facili via descendere in ventriculum, illicoque resolvi, maximè tum temporis, quo priorem sive veterem crustam, decedere Natura institerit, ad novi sublequentis solidiorem consistentiam; præstare solutam hujus petrae substantiam id idem, crustæ

crustæ in cancri, quod cortici ovorum ter-
 teriori excrementum illud in gallinis ster-
 coreum album cretaceum, quod ex renibus
 eorum descendit, cum ad ovarii fundi par-
 tem decliviorē, amplioremque iisdem
 allinitur *Gu. Harveji* de iudicio. *Αδελφ*
τηρωτιχόν sane, resolutivumque *¶* eaz com-
 paginis liquor lapidum horum infallibiliter
 audit, ut putem, ad crustaceas istas cancri-
 rum vestes annosas (nec enim omni anno
 statim atque adoleverunt spoliantur) mes-
 struum hoc emolliendas, subjectaque ad
ὑποδέξιμι liberandas efficacissimum *¶* opo-
 rari. Plura annecterem, nisi epistolii limiti-
 pausam adderent. Præter enim quæ *Spagi-*
rica hic occurrunt, *quis sanguis, quis morbus*
ejus in sinum cordis, quale musculorum ar-
ficiū, quantâque celeritate nunc ante, nunc
retro iter peragant, quanta illis insit fortitudo,
 do, tecum Physico-Historico prosequeretur.
 Sed satis hâc vice. Tuum erit, Celeberrime
 SACHSI, eligere, quid scopo tuo infer-
 viat. Vale, annumque, redeunte ad nos
 Apolline, novum multiplici litterarum
 tuarum foetura salvus sospesque nobilitate
 Jenæ III. Calend. Jan. MDC LXV. Celeberrime
 Nom. Tui

Observ.

Johan. Theodor. SCHENCK. D.
 VII

Alia Ejusdem Excell.

Dn. D. SCHENCKII
 epistola ad Authorem Gam-
 marologiae.

Vir Celeberrime.

Adeo te dignari litteras meas, & re-
 sponsoriis prosequi jucundissimis, affe-
 ctui tuo in me propenso singulari imputo.
 Non merentur levicula ista, quæ properanti
 tibi in mentem veniebant, applausum, mul-
 tum minus, ut Doctorum asteriscis inserantur,
 quæ tamen fuisse à te *Gammaologia* scripto,
 revera testor, nitidissimo doctissimoque
 scripta deprehendo. Cum insigni delectatio-
 ne, quot pagellarum erat, perlegi, miratus
 magnitudinem laboris, & felicitatem operis
 ipsius, quæ sane applausum merentur utro-
 que pollice. Mihi non licet singularibus
 ejusmodi evolvendis manum addere &
 mentem, qui in informanda juventute to-
 tus contabesco, quæ non nisi brevissimo
 argumento δύσκολα Artis enodari sibi
 optat, nec optat modo, sed etiam opus ha-
 bet, ne illotis, quod dicitur, manibus rem-
 ipsam aggrediatur. Ideo rectè cum C. Hoff-
 manno in pistrinum & ad metallum hoc dam-
 natus sum, quodque in ejusmodi laboris per-
 do,

do, succisivarum horarum furtiva mentio appellari meretur. Ubi itaque ad tantum non omnia fuerint, hisce impedimentis debetur, non voluntati & viribus, vides quibus compedibus vincæ sint. rea non desistam, dummodo per otium valetudinem fieri poterit, ut tùm in tùm aliis, quæ sentio & cogito, intelligam. Cæterùm occurrere nonnulla, quæ citius sententias authorum quorundam allegatorum *Gammaologiam* legenti mihi in mentem venerunt, quæ lubuit adnotata litteris tuis offerre.

Ad l. l. c. II.
S. 3. p. 19.

De testiculis castoris hoc ἀντίπτης quoddam notavi, dum à consiliis eram *L. B. Shönburg in Rochelsburg*: ibi enim ad Modam fluv. littora incolunt, salicibus proætu utuntur, rarò fructibus arborum, rarissimè piscibus. Captum à piscatore aliquando castorem memini 40. lb. pinguem, cuius carnes, præcipuè armorum assatorum, in epulas primarias mensæ imponebantur. Notavi glandulosos ad inguina testes interstitios, quibus pinguedine obsitis duæ vesicæ testium figurâ assidebant, liquoris pinguis & oleosi penetrantissimi, ejusdemque odoris, cujus etiam portionem asservo. Ideo rarè invenire licet adenas sine pinguedine inguini stipatas, & propterea corruptioni pro-

his subjectas. Hunc oleosum liquorem, ad solem factum cohobio, existimavi viribus præstantiorem oleo per ignem ex pingui prolecto.

De *salamandra* quæ scribit *Cl. BARTHO- Adl. I. c. II. LINUS*, vera se habent. Eandem mihi my- *S. I. p. 16.* *topola Romanus* unà cum aliis vitro aservatam ostendit mortuam, & exserentem linguam satis longam, qua muscas injectas venatur. Non ergo ex igne vivit, sed animalibus infectis, quæ ignis etiam vim eludunt, ceu videre est in culicibus & aliis istius farinae, quos fornacibus metallorum fusoriiis flammeis insidere, eosque perrepere citra noxam, observavi.

Avem paradisiacam in *νεμνηλιω* Florentino M. Ducis *Herrurie* observavi, tum Romæ quoque, pedes habebat brevissimos, satis fortes, unguibus incurvis nonnihil, collum stribus, corpus latum, una cum filamentis duobus chordæ ad instar ad alas retrorsum fluitantibus satis longis, quibus ad arborum frondes eam firmari referebatur, color pro modo variegatus, similis *avi halcyoni*, vel nostratibus *picis aquaticis*, *Enß- Vogel* *Wasser- Spechte* quas alit *littus Sala-*

Vipera theriacalis duorum habetur generum. *Ad S. 7. p. 23.*
coloris cinereo- atrescentis & ex luteo ru-

M m m

bescen-

bescentis, posterius genus venenosissimum esse dicunt, quod flagris exceptum, uti solent qui carnem viperinam trochiscatam conficiunt, oculos rutilantes & igneos nè demonstrat. Utrumque in montibus ganeis capitur. Patavii in pharmacopolio ad D. Francisc. vitro inclusum genus utrumque vidi. Nigricans illa foetus plures, deprensus fuerat illeso nec perforato ventre. Detruncata capita ad biduum & triduum se moverunt. Forsitan nota T. Excell. erit tragicus iste canis, qui eodem in pharmacopolio olim occidit. Pharmacopola Antistes, Macope nomine, Germanis advenis ostensurus, quod dentes, quibus morderent, motu articulationis moverentur, tum quod isto sub motu ex vesicula annexa de liquore citrino una aliquae guttae emitteretur, detruncatum caput digitis apprehendit; os autem diducturus à vipera mordente digitum perlenit sauciari, unde perterritus statim deligat digitum, cubitibus admoveret, theriacam assumit, in lectulo se componit, sudat; verum re infectâ symptomata augentur, lipothymia & convulsiones succedunt, eumque è medio tollunt.

Vide Append. Gammarol. ad l. l. c. 3. §. 10. p. 62.

Experimentum in cane institutum comprobavit sine communicatione liquoris in simul profusi morsus minus fuisse lethales hujus feræ. Ideo dente prius canis caudam

vulnera vere, deinde venenosum liquoré cani
 lauriendum dedere, nil inde mali separatim
 persensit. Admoto autem ejusmodi capite,
 quamprimum sauciatum se persensit, ca-
 nis ejulare, cursitare, intumescere incepit,
 tandem convulsus obiit, certissimo ar-
 gumento, *spiritum vitalem fere istius esse*
gens primarium, à quo fermentum exhibe-
 tur, & communicatum vulneribus demum
 exserit. *Helmontii* itaque placita non
 sunt proffus de nihilo.

Gammari in conchis spectantur, quod Ve- Ad c. V. §. 12
etis sepius vidi. Singulare genus habetur, p. 100.
me, quod *pinna marina* vocatur, palmæ
 similitudine, oblongum est, ad latera alga plu-
 rimè stipatum, quâ hinc inde sub undis ma-
 gis se agit & transfertur; Effracta in an-
 tiorum uno *gammaram*, interdum *squil-*
 lorum, ostendit vivum, qui gubernator est na-
 valis hujus. Algâ hâc singulariter utun-
 tur in usum medicum plebeji, sed ad quos
 usus, amplius recordari nequeo. /
 Sciscitaris: *an insecta respirent?* Si si- Ad c. VII. §.
 desideras, scarabæos prunis candenti- 13. p. 139.
 admove, & videbis flammam lucidam
 molliari, abdominis etiam motum, qui
 traxis insequitur; cum satis visui esse
 visum, ipse nosti.

V. App.

Gammarol.

ad l. I. c. 13.

S. 6. p. 256.

Animalia in latebris terrarum pariter respirare, ab istis colligo etiam animalia quæ durissimis parietibus saxorum in vivo vivere deprehenduntur, vita autem & ratio pari passu ambulant. Hoc autem durissimum, respirationem variare, & uti que pro varietate ejusmodi animalium. Vides pisces, si piscina glacie obducitur suffocari defectu aëris frigidioris, cujus ganum sunt bronchæ.

*Reductionem viventium ex putrido & rupto verosimilem reputo. Cùm aliquando V lumbricatum pararem, evocato ritu massa putrida relicta in phiala sic duobus annis, factum autem, ut forte tuna sub ætatem vitrum removerem, cavi in superficie massa tubulos albescentes plurimos, hos stylo separatos vermiculorum cognovi, affuso iterum V verminosum istud principium vitale evanuit. *παιεόγως* hic meminisse, Spiritum Balsamum & Q. Ess. rerum semper dici posse, cujus virtus sit calori nostro amica, principioque vitali amica, ut Chiriaci docent, cùm tollat vitam, & balsamum talem destruat.*

Ad c. VIII.

De *Aquarum concretionem in lapideum* lutum, vera sunt quæ ex Authoribus profers. Lusus & metamorphosis talis

spectatur, etiam in vicinia nostra, ad sca-
 rientes aquas fontanas, der Fürstenbrunn
 ibi sub initium æstatis aqua ista
 suum lutosum stipitibus agglutinat,
 vario atomorum positu, figuræ, di-
 versarum rerum ideas repræsentantes, con-
 surgunt. Lapis etiam scissilis albus habetur,
 cui figuras arbusculorum elegantissimas,
 penna quasi & atramento depictas exhibe-
 re solet.

*Aquas in topbos, etiam si limpidissimæ sint,
 concresecere, cum in terram decidunt, caver-
 na montis prope Waltersbusam Thuringiæ
 ad sylvam oppidulum testatur, cujus men-
 tionem feci in Disputat. de Terra sigillata
 Anno MDC LXIV. mense Augusto habita.*

*Quercum petrefactam aluit per plures an-
 nos arx ista in Misnia celeberrima Electo-
 ris Augustoburgum dicta, de cujus trunci
 infida mole frustula habeo & asservo, quæ
 marmore duriora, & ad sigilla sculpenda
 aptissima sunt.*

*Sententiam Medici istius de vermiculis
 inuten depascentibus, unde cornua decidant
 seruo, non satis probatam deprehendo:
 nulli spectantur ad ista loca; hoc certe
 credas.*

*Quæ de fixatione salium volatilium per
 sparguntur, speciem veri habent. Fixum*

à volatili specie non differt. De hoc
blemate tamen fufius aliquando in
colloquemur.

Ad c. XI.

*Carnis agnina noctu lucentis elega-
mam Historiam ad notatam invenit
Hieron. Fabric. ab Aquap. in lib. cui
de musculorum artificio.*

De lumine cancri ascititio vera ha-
si politura cortex subjiciatur. Imo, joco-
tuto, referam quid forte acciderit.
puer quidam jussus in culinam
nocte media, ut inde ollam peteret, in
nebras autè ambulans videret in angu-
cere omnia, prunorum candentium
terrefactis revertitur, refertq; se anim-
tiffe lucentem angulum culinæ & cor-
tem. Domina accurrens admiratur
tans thesaurum ibi reconditum, jubet
que ut puer appropinquaret angulo,
conculcat crustas cancri, ridente anc-
exclamante, esse forsitan crustas cancri
sub cenâ comestorum.

Ad c. XI.

*Anatomen oculorum cancri instituit
qui ante aliquot dies vellem veterem
fuerat, mediæ magnitudinis. Adhibet
croscopium, deprehendique in postica
parte, qua radici capitis conterminatur
ba eam duriuscula & rotunda medulla
pleri. Nigrum illud in oculo externè*

lius esse, ita ut se transfigi permiserit. Nares
distingui nequeunt à processu isto sive spina,
quæ utrumque oculum interjacet, quam li-
cet ossis Ethmoidæ vicarium appellare. In
aquatilibus haut infrequens est, sensus, gu-
stus, & olfactus organa conjungi, quo mi-
nus ita distingui possint. Pedes cancro sunt
pro remigiis, ubi celeri cursu opus est, ma-
gis ut se agglomerare possint, & contra flu-
ctus aquarum firmare corpus. Natate et-
iam attracta caudâ & pedibus immotis ob-
servamus, cum in dolium projiciuntur.

De Plantarum palingenesia ex destillata Ad c. XIII.
aqua non usque dubito. Existimo ex sim-
plici fluviatili prodire plantas. Historiam
addidi *Historia generati de Humoribus*. Aqua
est menstruum earum commune & naturale
plantarum & animalium, *Sacra Pagina* at-
testante, *Helmontio* & ipsa rerum expe-
rientia matre.

Quæ de muscis & culicibus ex Agricola
refers, quod in fornacibus medias inter
flamas volitare conspiciantur, hoc ego
testor *αὐτὴ τῶν* in tumbis cadaverum sepul-
torum, in locis frigidis terræ & siccis. Cum
ante annos aliquot, ubi *Chebnitii Mysorum*
praxin exercerem, à Quæstore loci utius ro-
garer, ut inspicerem cadaver rustici cujusdâ
à nobili quodam sclopeto trajectum, &

quod octo dies inter terræ viscera delin-
 rat, operculo ablato tumba scatebat cum
 bus & muscis minutissimis, quamvis
 iam planè putredinis notam de se spirans
 corpus, atq; operculum satis arctè tum
 concluderet, quod ipsum etiam tanquam
 insolitum mirabantur loci incolæ.

Ad c. XIV. Extraxi sub Anatome publica è cysti-
 fellæ cujusdam foeminae lapidem crustum
 & angulosum, figura spherica, quantitate
 nucis avellanæ minoris: hic effractus
 stat crystallor. ♀ splendebat, & adhuc
 terrariora mea asservatur.

*Copiam cancerorum crusta nigricantium
 alit Marchia Brandenburgensis. magnæ
 quantitatis. In flumine Unstrut dicto dan-
 tur minores molles per totum anni decur-
 sum.*

Ad c. XVII. *An color cancerorum à subjecta tellure
 R. habere suum à natura, sed mutari omni-
 nò à telluris & littoris diversitate, cujus
 colæ sunt. Videmus & hominû colores ali-
 rari pro locorum varietate, affirmante Hippo-
 l. de Aq. Loc. & Aere. Cyprius piscis
 stagnis paludosis nigrescit & lutescit,
 fluvialibus albescit. Ita distinguuntur
 Trutta, ita Salmones. Hujus ratione de
 poris bonitate ferunt uia cum piscatoribus
 coqui judicium.*

Quomodo fiat, quod, dum cancri co-
 quuntur, membrana interius dorsum incin-
 gens & caput rubescat, atro rubente extrin-
 secè permanentee crusta, ceu fit in illis, qui
 in Ilmo fluvio capiuntur. Cur non in vivis?
 Cur non in mortuis? Cur non si aceto etiam
 aspergantur? An potentia lateat tantum,
 nec in quavis specie coctione factâ se pro-
 dat? an immaturum in quibusdam princi-
 pium hujus tincturæ? An in exsiccato color
 eminentior, quia atomi congregatæ sunt?
 An in mortuis evanescere luminis sustentato-
 res salia volatilia? Pira coctione albescunt,
 quædam rubescunt, poma non rubescunt,
 & si à natura rubent, perit coctione color.
 Metamorphosin colorum, & humorum Ad c. XVI.
 & liquorum diversorum ex diversa mixtione
 probare volunt *Fermentationum Patroni*.
 feci periculum in bile bubula, quam cum
 aquis salis, acidis variorum liquorum mi-
 scui, mutationes obortæ variæ, sed tractu
 temporis colores, qui virides erant, albi eva-
 serunt. De hoc problemate plura scribam,
 ubi in succi pancreatici usum ulterius inqui-
 sivero, qui magnificè, ut nosti à quibusdam
 extollitur. *Corallia rubra* magis nitent ab
 oleis non corrodentibus; lucidum enim lu-
 cido additur. Exemplum si vis, *corallia*
 M m m s rubra

rubra coloris obsoleti oleo amygd. intinge
& perfunde, colorem pristinum assument.

De Δe , quod dici debeat colorum principium genuinum, multa garrunt Arcanista. Sanè, quid sit Δ , valde dubium est. Si salinas partes volatiles (de fixis nil dicam) ab eo separaveris, nil præter cineres remanebit in Δe . Si saligni subtraxeris, neque colorabitur, ut ita loquar, neque flammam dabit aut comburet. Ignis s. Δ quicquid facit, salinis beneficio facit. Sale accenduntur carbonæ. Putrida ob penuriam salis parum Δ fundunt.

Si quæritas, qua ratione inferat colorem respondeo, quatenus materiam præbet, quæ lumini transitum permittit, omnes mutationes admittit, tam ab interno quam externo agente: Ita sal Δ calcinatione varios colores, itidem superantes, offert, qui facile ab humido pereunt, pororum thesin vel angustando vel ampliando.

Astaci carnes omnis generis, etiam humanas appetunt. Putridis ob foetorem, qui cito ab aquis non dissipatur, magis allicuntur. Cum Venetiis essem, sub recessum maris vidi marinos piscatorum in cacalibus hinc inde currentium nudis pedibus adhaerere.

esse; adeo carniū appetens est totum genus cancrorum.

Ex luto sub hyeme vivere ignobili victu, melioris defectu approbo, dummodo pingue & oleosum fuerit.

Sententiam *Alberti* de causa depositionis C. C. Venatorum experientia refutat.

Serpentum caro pulchritudinem conciliat: ea nutriti pulli-gallinacei Italis lautum ferculum præstant lue gallica, foeda scabie laborantibus. Novi nobilem Patavinum divitem virum, qui tota æstate victitabat carne pullorum carne viperina nutritorum, & res bene cessit.

De depositione cornuum cervinorum sententiam probo suffragantibus venatoribus. Deponunt corvua, quia humore spoliati sunt seminali nimium, & viribus exhausti sub autumnum, tum ob victus defectum sub hieme admodum ignobilem, tum frigoris inclementiam.

Historiam decorticationis cuticulæ raræ in *Vitzthumio generali Locūtenente Saxo-nico* conspexit Nobilissimus *Rolsinckius* noster, cujus historiã credo practicis suis operibus inseret.

De fragis, à quorum denegato usu mulierem peperisse filium fragis similem tumorem in capite gerentem, exemplum produxi in *historia de humoribus*.

*An cancro mortuo musca infidens, infidens
postea vultum hominis aut manus inficiat,*
cancrum aliave ulcera maligna inducat.
Resp. omnino, cum utrumque vitalibus
nostris principiis adversetur, præprimis ubi
corpus cacochymicum extiterit.

*De viribus luna luminis legere poteris Hel
mont. de ortu formarum, approbabis. Viola
noctiflora, nigra vulgo dicta, silente luna
fortiorem odorem noctu spargit. Strumas
ad motum lunæ decrescens vidi diminui
in binis ægrotantibus Norinberge in Ho
spitali.*

Cancrum flux. sive astacum vivum me
diocrem dissecai, in cujus *ventriculo liquor*
erat *aqueus*, lentus, ex viridi nigricans, gra
minis mutati colorem & odorem referens
præsentate *Andrea Thymio Medic. Licentia
to, nunc temporis Hale Suevorum Practico.*
Mitto tibi lapillum in istius astaci ventri
culo inventum, cum vivus disseicaretur.
Crustra sensim indurescere observabatur.
Erat autem ex illis, qui veterem vestem de
posuerat. Hic & quantitate, & colore
alium se monstrat, iterum enim diminui
videtur externa parte elatiore, coloris ni
gricantioris, aut instar Lapid. Bezoarti
ci. Repertus mense Julio Jenæ MDC LXV.
Tandem *cur astaci in universam noceant*
Stoma

Lapillus ex
cancro co
lore diver
sus à reli
quis.

Stomacho, & foetorem concilient? An' quia
& ipsi carnem facilè putrescibilem habent;
an ob impurum sal volatile, quod ple-
rumque digestum foetet? Pluribus, Nobi-
ssime SACHSI, molestus non ero,
saltem ut meum candorem & affectum,
ulterius volenti Tibi declarare, hæc facta
sunt; in aliis quoque voluntas mea Tibi
non deerit. DEUS Reipubl. universæ
Te diu sustentet superstitem. Iterum vale,
Cursim 7. Jul. MDCLXV.

Exc. Nom. T.

addictissimus

Joh. Theodor. SCHENCK D.

VII.

*Nobilis. Ampl. Exc. & Experientissimus
Viri*

Dn. Doct. NICOLAI WITT,
Sacr. Reg. Maj. Sueciæ Archia-
tri & Physici Rigenfis
epistola

ad

D. PHILIP. JACOB. SACHS
à Levvenh. Medic. Vra-
tislav.

*Nobilissime, Clarissime, & Experientissi-
me Domine, Amice desideratissime.*

Literæ tuæ eò gratiùs mihi advenère, quò
magis insperatæ. Agnosco & exoscu-
lor Adfectum tuum, quem etiam peregrino
& ignoto, licet tale nihil merenti, offers
per literas tuas, amoris & Gratiarum con-
ciliatrices. Equidem ab illo tempore, quo
tuam Ampelographiam, doctam, Juppiteri
& laboriosam, legi (legi autem illam jam à
triennio, & quidem *ἀδίατρευσι*) totus in
amorem Tui, & commercium literarum
tecum commutandarum ferebar, quod de-
siderium meum etiam Patrueli, ni fallor, *το*
TOBIÆ SACHSIO, ante Annum hîc cor-
ràm indicavi, cui tanquam Proxenetæ &
Paræ

Paratio, ingentes gratias debeo, & simul
 gaudium illud ex Literarum tuarum lectio-
 ne perceptum. Prævenisti me tuis Literis,
 non prævenies Adfectu & Officiis in ex-
 colendâ hâc literarum Amicitia. Cujus
 indicium erit hoc Carmen, Grammatologiæ
 tuæ, quandoquidem ita vis, præfigendum,
 quod licet invitis Musis, non tamen invito,
 qui id dictabat, Affectu conscriptum. Occa-
 sionem tuam Macro-microcosmicam, non-
 dum ad nos Bibliopolæ adtulere, aliàs illum
 in lectione devorassem. Perge ita Naturæ
 Curiosos, & omnes Naturæ Curiosos, (inter
 quos etiam Nomen profiteor meum, licet
 vestri Collegii expertus, licet Vos sequar pas-
 sibus non æquis.) demereri: sic enim agen-
 do omnium doctorum favorem, & Orche-
 stræ literariæ applausus mereberis. Propo-
 nis in tuis Literis tres Quæstiones de Gam-
 maris: ad quas resolvendas tantum erudi-
 tionis & Ingenii, quantum obsequii, adferre
 possem! Quæ de luce innatâ, Testis Cancro-
 rum in tenebris splendescente, & de causâ
 mutati coloris subfusci in rubrum, enucle-
 anda proponis, talia sunt, quæ etiam Lyn-
 xis & aquilinis oculis tenebras offundant,
 sedum meis ad lucis colorumque naturam
 percipiendam caligantibus. Agnosces sa-
 tis mecum, lucis colorumque naturam in
 intimo

intimo Naturæ recessu reconditam, aut in
 Democriti puteo defossam latere; ad
 Lux ipsa tenebras oculatissimis etiam
 genis parit. Vereor etiam, ne de Colori-
 bus, tanquam verè cœcus, licet videns, judi-
 cem. Sed tamen jacienda est alea, etiam
 cum periculo eruditionis quantulæcunq;
 modò obsequii gloria mihi relicta sit.

De Luce
 Concreta.

Quod igitur attinet Quæstionem de luce
 Cancrorum in tenebris effulgentem, certum
 est, testas cancerum vulgò si dictorum
 non habere lucem ullam innatam, nec il-
 lam fundere in tenebris, nisi priùs ad cer-
 tum & determinatum putredinis gradum
 pervenerint, ultra quem si proveci fuerint
 statim lucem illam amittunt. Nec saltè
 Testæ Gammarorum talem de se lucem
 spargunt; sed etiam pleraque in certo gradu
 putrescentia, sive ab animalibus, sive
 plantis desumta. Constat ex variis à me
 hinc inde collectis Experimentis, plerorum-
 que piscium marinorum capita, ossa, squa-
 mas, humores, carnes in tenebris abjecta
 effulgere, ubi ad determinatum putredinis
 gradum pervenerint. Præsertim de humoribus
 Pholadum & pulmonum marinorum, mihi
 narrat Athanas. Kircher. l. de luce & um-
 brâ l. 1. part. 1. c. 7. ubi tamen hanc lucem
 ex innato principio, absque præviâ putredine

ne, illorum humoribus, inesse, statuerè vide-
tur. Egregia quoque circa hanc putrido-
rum lucem experimenta à seipso facta con-
gescit FRANC. BACO Verulamius in Syl-
vâ Sylvar. Cent. IV. Experimento 352. Ne
quid dicam de variis Historiis rerum no-
ctu lucentium *σπογγίδου* à variis traditis,
aut de Auctoribus, qui singularibus Libris
hanc Materiam tractarunt, inter quos est
Thom. Bartholin. in de Luce animantium
admirandâ, & Ezechiel (seu Petrus) à Ca-
stro, in Libro de Igne lambente, Veronæ
edito, Ao. 1642.

Si peripatetico gladio hic nodus plus-
quam Gordius secandus foret, dicerem, cau-
sam hujus splendoris in tenebris emicantis
esse, quod, dum partes misti per putredi-
nem in Elementa resolvuntur, ignea misti
portio in centro corporis demersa ad ambi-
tum, seu Peripheriam diffundatur, ubi glu-
tinoso humori implexa hærens fulgorem il-
lum in tenebris fundat. Sed minimè satis-
faciet hæc ratio Curiosis, id est, Tui simili-
bus Naturæ scrutatoribus, qui causas rerum
naturalium non ab Elementis illis quatuor
putatitiiis, hæctenus nondum demonstratis,
sed potiùs à motu & figurâ partium insensi-
bilium arcessendas putant, inter quos emi-
nent Renatus Cartesius, Petr. Gassendus,

Renelm. Digbæus, Thom. Hobbes, aliique.
 Ego cum Cartesio, illo Naturæ genio facior
 qui causam hujus lucis reddit part. IV. Prin-
 cip. Philos. Art: 90, 91, ubi statuit, globulos
 secundi Elementi debiliter ob peculiarem
 partium situm à primo Elemento impelli
 unde non nisi lux debilis, quæ ad majoris
 lucis Adventum evanescat, oriri potest.
 Sed de Gammaris noctu splendentibus ju-
 cundam ex Leonis Allatii Epistolâ Histo-
 riam adfert Fortunius Licetus, in de Litho-
 osphoro, seu lapide Bononiensi, c. 33.

De Colore
 Cancrorum

De causa mutati coloris Testarum subfu-
 sci in rubrum, noto in genere, omnium co-
 lorum causam pendere à variâ insensibilium
 corporis illuminati partium textura & figu-
 ra, unde lumen ad illas appulsum varias
 modificationes accipit, h. e. variè reflecti-
 tur, refringitur, dissipatur aut unitur, vel
 variè cum umbrâ permiscetur. In specie
 vero, quòd color Testarum elixatarum in
 rubrum mutetur, accidit hoc ideò, quia
 particularum fuscum colorem constituen-
 tium situs atque figuræ propter novum à ca-
 lore superinductum motum aliam atque
 aliam texturam accipiunt, unde Lumen ap-
 pellens ita modificatur, ut radii ejus in oculo
 nostrum admissi in retinâ tunicâ colo-
 rem talem, quem rubrum vocamus, exhibeant.

beant. Hæc omnia latius explicare, aut suis demonstrationibus roborare, non est nostri instituti, neque hujus loci: quia tota de Luce & Coloribus Doctrina huc esset advocanda, quæ non Epistolæ, sed justo volumini materiam præberet. Confirmat has de Coloribus Hypotheses quam plurimi Experimentis, maximâ cum industriâ & ingenio peractis, Illustris Vir Robert. BOILE (qui omnibus Naturæ Consultis, Tibique illorum Chorago ob edita eximia scripta jam satis notus est) in Tractatu de Coloribus, quem Anglicâ Lingvâ nuper conscripsit.

An autem Cancris maris Balthici lapillos instar Astacorum fluviatilium gerant, nihil Experimentiâ destitutus adserere possum: Nam in his maris Balthici oris nulli cancri visuntur aut capiuntur: Licet Stephan. CHOENEVELDIUS in suâ Ichthyologia p. 30. asserat, illos frequentiores esse in sinibus maris Balthici, quàm in Oceano Germanico, in quo tamen apud Hilliglandiam capiuntur Balthicis majores.

Uusus Gammarorum in morbis curandis mihi hæctenus nullus fuit, præterquam quòd illorum lapillis simpliciter præparatis (recto ob rationes Tibi non ignotas magisterio) frequenter uti soleo in ardore &

An cancris
maris Bal-
thici insint
Lapilli?

ὄξυρεγμία stomachi : instar enim Cretæ aut
 Corallorum humorem acidum in stomar-
 cho acore suo exspoliât. Usus aliquos ho-
 rum lapillorum hætenus non ita notos, aut
 ab aliis non descriptos indicant HEL-
 MONT. & POTERIUS, Chymici : ut
 taceam de aliis Auctoribus, quos Tu, ho-
 rum sacrorum Curiosus ruspator, unâ cum
 pulvisculo omnes excusisti : aliàs γλαυκας
 εἰς Ἀθήνας : aut Sus Minervam docere vide-
 retur.

De Colle-
 giis seu A-
 cademiis
 circa natu-
 ralē scien-
 tiam,

Sed, ut præter hæc qualiacunque respon-
 sa ad tuas Quæstiones aliquid ex meo penu-
 depromam, placet nonnihil tecum de variis
 Collegiis seu Academiis, (ut Itali hodie ea
 vocant, quorumque amplum satis Catalo-
 gum in doctissima Ampelographiæ tuæ præ-
 fatione texis) colloqui, atque nonnulla
 quæ mihi hinc inde lecta & collecta, addere.
 Circa Delphinatus Galliæ confinia institui-
 tum fuit hoc nostro seculo *Collegium Rosia-*
num, sic dictum à quodam Rosio, cui parem
 Ingenio sub Sole non audivit, nec vidit Pe-
 trus MORMIUS, Theolog. & Med. Doctor
 licet varia Europæ, Asiæ & Africæ Climata
 Scientiæ acquirendæ causâ peragrârît, ut
 testatur in Libello tribus philyris constanti,
 impresso Leidæ Ao. 1630. in 12. Cujus Titu-
 lus alicui salivam movere possit, dignus pro-

Collegium
 Rosianum.

propter quem vadimonium deferatur: Talis autem est, ARCANA totius Naturæ secretissima, nec hæctenus unquam detecta, à Collegiò Rosiano in lucem produntur opera Petri Mormii, Doctoris Medici. Et certè si Collegium Rosianum, & hic MORMIUS, qui ejus membrum fuit, ea omnia, quæ ibidem recensentur, præstare potuerunt, Titulus ille non est à vero alienus, aut nimis hyperbolicus. Nuper quoque Londini à Rege Carolo II. quum avito Regno restitutus esset, fundata fuit SOCIETAS REGALIS dicta, cujus scopus est, scientiam naturalem per Experimenta varia excolere ad usus humanos, tam medicos, quam mechanicos & morales: Unde nuper supra laudatus ROBERT. BOYLE scripsit Librum Anglicanâ Linguâ, de usu experimentalis Philosophiæ. Hæc SOCIETAS, cujus membrum est dictus BOYLE, Experimentis adortur Naturam, & veram philosophandi methodum, quæ scilicet ex motu & figurâ Corpusculorum omnia Naturæ Phænomena explicat, sequitur, innixa etiam in Naturæ scrutinio fundamentis à Magno illo Verulamio positis. De hujus Societatis instituto & scopo expectatur Liber propediem edendus, & quædam habet Casp. Schottus Soc. Jel. in Technicâ suâ curiosâ l. XI. c. X. p. 862.

Collegium
experimentale
Anglicum,

Academia
Lyncea,

Habeo plurima illius Societatis Experimenta Manuscripta, curiosa admodum & summa fidelitate peracta, nuper Londino transmissa. Academia illa LYNCEA, Romanæ fuit hoc nostro seculo instituta, à Federico Cæsio Principe S. Angeli. Scribis quidem, Vir Clarissime, Academicos Lynceos præterito seculo celebres fuisse; sed, quantum mihi constat, hoc demum præsentis nostri seculo fundata fuit hæc Academia: id quod ex morte Federici Cæsi primi sui fundatoris colligo, quæ accidit Ao. hujus seculi clo Io CXXX, cum 45. ageret Annum neque enim credibile est, ipsum hanc Academiam fondasse, antequam 15. Annos natus esset. Hujus Academiæ membra fuerunt Viri quidam scriptis celebres, ut Joh. BAPTISTA GALILÆUS de Gallilæis, FABRIUS COLUMNA, LUCAS VALERILIS, Johann. FABER Bambergensis, Franco. STELLUTUS (qui notas in Persium, & de Ligno fossili scripsit) Joh. Terrentius, Anton. Perisius (scripsit de igne, & Librum novarum positionum) Marcus Velserus, Caspianus del Pozzo, aliique plures non adeò scriptis noti, ut sunt Theophilus Molitor, Johann. Ciampolus (cujus Poëmata Italica extant) Virginius Cæsarius, Johann. Demisianus, Justus Rycquius, Claudius Achillius, cum reli-

reliquis, quos omnes enumerare nimis longum foret. Cum morte sui Principis & Primi fundatoris videtur hæc Societas quoque intercidisse, nihil enim jam de illâ auditur. De hujus Academiæ instituto & Legibus consuli potest Joh. Faber, Lynceus, in Expositione animalium Mexicanorum, p. 266. 532. 550. 788, 789. qui Liber habetur in Thesaurio rerum medicarum novæ Hispaniæ ex scriptis Francisci Hecnander compilato à Nardo Anton. RECCO, qui tandem post longas multorum Annorum moras, quibus sub prælo fuit, tandem opera Lynceorum, favente Lucina, prodiit Romæ in fol. Ao. 1651. in fol. Exstat autem illud Manuscriptum in X. Volum. in Escuriali Bibliothecâ, & citant hunc Librum magnis cum eîogiis, antequam editus fuit, Leo Alatius in apibus Urbanis p. 112. Anton. de Leon Pinelo en el tratado de la Chokolata, p. 4. 36. Joseph. Acoſta, (cujus Liber jam ante 80. Annos editus fuit,) en la Historia natural y moral de las Indias. l. 4. c. 29. Fabius Columna de rarioribus & minùs cognitis plantis part. II. p. 48. Sed hæc obiter. De Lynceæ Academiæ insignibus vide Figuram expressam *ibid.* l. 4. p. 101. de fundatore ejusdem Feder. Cæſio p. 216. 847. 874. de morte ejusdem, & Anno mortis ejusdem

Collegium p. 957.
Curiosum.

Tandem hæc VESTRA SOCIETAS, cujus Tu membrum maximo tuo merito & ejus decore audis, felicibus auspiciis nata & fundata est, de cujus Legibus, institutis, & Collegis vidi Libellum à 2. vel 3. Annis editum, *Salve Academicam* dictum. Sed de hæc vestrà Societate me longè meliùs docere potes. Hæ sunt quatuor illæ Academiae, seu Societates in totâ Europâ, quantum quidem ego novi, quæ scrutinium rerum naturalium & solidam Philosophiæ & Medicinæ cognitionem sibi tanquam scopum præfixum habent. Reliquæ Societates, quarum ingens semper fuit numerus, præsertim in Italia, magis flores, quàm fructus studiorum, magis delicias, quàm utilitatem consecratae sunt circa Linguas, Eloquentiam, Poësin, Musicam, Picturam, aliasq; deliciosas artes occupatae. Ex harum ordine est Academia illa Gallica à Cardinâte RICHELIEU instituta, de cujus fundatione, ortu & progressu, sociis eorumque operibus peculiarem Librum edidit Paulus PELLISSON, cujus Titulus est *Historie de l'Academie Francoise*. Hæc Societas excolendæ Linguae Gallicæ unicè incumbit. Addam hic nonnullas Italorum Academies à Te prætermittas, ut spicas post amplam tuam messem colligam, Recensentur à Joh. Antonio

Reliquæ A.
cademiæ
circa alias
artes.

tonio BUMALDO (is est per anagr. Ovidius Montalbanus) in suâ Bibliothecâ Bononiensi, Libello Ao. 1641. Bononiæ in 24. edito, sequentes Academiæ, quæ Bononiæ adhuc hodiè celebres sunt, vel fuerunt; ut: Gl' ACADEMICI della NOTTE, cum nominibus Academicorum. *p.* 177. J Gelati, quorum membra enumerat *p.* 79. Gl' Indomiti, cujus Collegas aliquot enumerat *p.* 109. J Selvagi, cujus Academicos recenset *p.* 212. J Confortati *p.* 208. J Vespertini *pag.* 226. J Desti, Academici Cavaglieri, detti della Viola, quorum nomina habentur *p.* 57. Aliæ adhuc Academiæ Bononienses à Montalbano indictæ, ut Gl' Oziosi. Jacob. Howel in Dictionario suo Tetraglotto Lingg. Hispan. Ital. Gall. & Anglicæ Londini edito Ao. 1660. in fol. Paul PELLISON, dans l' Hist. de l' Academ. Francoise *p.* 13. J Sonacchios, Kircher. Tom. II. Oedip. Ægyptiac. *part.* II. *p.* 9. Anconæ sunt J Caliginosi. Alexandria Insubrum. Gl' immobili. Brixia Gl' occulti. Casene gl' Offuscari. Cortonæ gl' Humorosi Fermæ gl' Affrontati. Fabriani J Disuniti. Genuæ gl' Addromentati. Lucæ gl' Oscuri. Macerata J Catenati. Mediolani J Nascosti. Neapoli gl' Ardenti. Parmæ gl' Innominati. Patavii, J Ricoverati, Orditi, Inflammati. Pisæ gl, Accessi. Romæ J Fantastici,

stici, gl' Humoristi. Arimini gl' Adagiani.
 Spoleti gl' Ottusi. Tarvisii J Perseveranti.
 Venetiis J Fileleuteri. Veronæ J Filarmo-
 nici. Viterbi gl' Ostinati. Auctores meos
 quibus hæc nomina Academicorum de-
 sumsi, quoque indicabo, nempe RIRCHER.
 in Oedip. Ægypt. Tom. II. part. II. p. 9. seq.
 Jac. Masenium Soc. J. in speculo Imaginum
 occultæ veritatis. Jacob. Howel in Diction-
 nar. Tetraglotto. Giovanni Cisano nel te-
 soro de' Cōcetti Poëtici Venet. in 12mo 1660.
 2. Vol. Notæ sunt tibi Societates nuper in
 Germaniâ ad excolendam Lingvam vernac-
 culam institutæ, ut die Fruchtbringende Ge-
 sellschaft / die Teutschgesinnte Genossenschaft
 der Elbianische Schwänen-Orden / de qui-
 bus ne verbum addam.

De resuscitatione plantarum & anima-
 lium, aliisq; Naturæ Magnalibus, confere-
 mus secuturis literis, ubi te meas accepisse
 ex tuâ responsione rescivero. Vale, decus li-
 terarum & Patriæ tuæ, mihiq; amorem tuum
 perenna. Rigæ, Ao. 1665. d. 7. Junii st. vet.

Tuus totus

NICOLAUS WITTE

VIII. EPISTOLA.

Nobilissime, Experientissime, Clarissime Dn.

Quod tantus Vir Orbi & Urbi Silesiæ
 principi, eruditus notus scriptis, ad me
 dede

dederit literas, non parùm lætitiâ me affecit: majori animum meum perfudissent gaudio, si petitioni, ut deceret, satisfacere possent responsum reportantes literæ. Gratulatorium Carmen ad Tractatum prælo sudantem crasso quidem, sed sincero genio fufum transmitto, dignitatî tuæ multò inferius. Excellentissimum Dominum, ut id, quod à Poëtâ rudi minusque exercitato profluxit, æqui bonique consulere velit, summoperè rogo. De Cancrorum naturâ, quæ Vir clarissimus in lucem editurus, procul dubio tantâ cum industriâ erunt elaborata, ut non solùm famam ubique celeberrimam auctura, sed & magnum in re medicâ fructum sint allatura. Ne vero assentatiunculâ quâdam gratiam tuam aucupari videar, de Ingenii tui dotibus nil dicam: neque enim tu is es, qui quid scis, nescias, & qui non eos magis, qui te non admirentur, invidios, quàm eos, qui laudent, assentatores arbirere. De Cancris quid observaverim, non possum, quin brevibus te certiozem faciam: Ante biennium Helmontii de Lithiasi perfolvi Librum, inter alia paradoxa, quibus totus scatet liber, & hoc de Cancrorum Lapillis vidi, nempe quòd Lapilli in ventriculo, & non in Cerebro situm occupant; eorumq; usus sit, ut pro alimento cõsumantur.

Novi-

Novitatem hanc maximè operè mirari
 pro certo enim illos in Cerebro sitos esse
 credidi: Authores aliquot Gesnerum, Agri-
 colam, Bellonium hâc de re cōsului; in
 conceptâ opinione à cunctis confirmatus
 fui: Auctoritatibus circumdatus acquiescere
 nec volui, nec potui: quâ de causâ in rem
 præsentem oculos duxi meos, & ultra 40
 Cancros unico die veritatis investigandæ
 gratiâ perlustravi. Crustam in omnibus
 primò detraxi, dein Stylo tenui in cerebro
 lapillos quæsi; ibidem cum non occurre-
 runt, ad alias proximas transi partes, ventri-
 culum osficulis suspensum mox offendit
 (Ventriculus cerebro adjacet, cor pro-
 caudam locatum est, ut ex motu ejus, systole
 & diastole ac figurâ animadvertere potui)
 eo aperto, lapillos cavâ parte se contingen-
 tes in ejus cavitate reperi: Lapillis non
 omnes præditi fuere Cancri: quos durus
 textit thorax, iis privati fuere: quos molles
 integros obtinebant: quos duriusculus, pa-
 rùm absumptos. Hisce perspectis admiratio-
 nem deposui, Helmontioque assertum præ-
 bere coactus. In hoc ab ipsius sententiâ mi-
 hi recedendum esse puto, quòd in alimen-
 tum hos lapillos absumi dicat: Concedatur
 licet, posse nutrire lapides & Metalla (quod
 negando eleganter Clariss. Mœbius in Phy-
 sio-
 Goh

sol. p. 164. dijudicat, non tamen hoc finem proximum esse credit facile. In re tam altæ indaginis suspicor, hos Lapillos ad Crustarum inservire generationem, suspicioni meæ ut aliquomodo fidem adhibeam, suadet præcedens Observatio: quò mollior in Cancris Crusta, eò perfectiores Lapilli: quò duriores, eò imperfectiores, & magis absumti, vel qs. corrosi: ita, ut tantum accretum esse crustis videatur, quantum imminuti sint Lapilli, Excellent. Mœbius de usu Ventriculi idem ferè docet, p. 164. Generatio putaminum ovorum mirabilis: forsan autem istis arenulæ deglutitæ & consumptæ, principium coagulativum istud largiuntur. Cancris proprios devorant Lapides, & planè consumunt: an ut iis quoque novus cortex exinde crescat. Nilominus de his nil affirmo, sed omnia acutissimo Ingenio, utpote qui Naturæ mysteriis evolvendis totus jam incumbis, submitto. Ut & quæ sequentia de Saccharo dicturus. Liquefactum ex cannis saccharinis recenter expresso cum calce vivâ lixivium plures ob causas (testante G. Pisonæ in utriusque Indiæ descriptione) addere solent, quæ sic permixta coquunt Nigritæ, donec salis instar saccharum coagulationem suscipiat: quod in metas fusum ad nos transmittunt. Si itaque,

calx

calx & lixivium cum sacchari liquore dissol-
 lutum; saccharum quoque eorum vires &
 facultates obtinebit: Calx est virtutis dele-
 teriæ, testante h. Amato Lusitano in Obi-
 docet puellam 9. annorum ob calcis esum
 vitam cum morte commutasse. Lixivia
 erodentes sunt qualitates. Talibus ergo
 saccharum infectum erit viribus noxiis.
 Hæc quia sic se habent, apertè monstrant
 sacchari usum non sine ingenti incommo-
 do usurpari posse. Nisi Epistola in immen-
 sum cresceret, plura, quæ diu de hæc collegi
 materiâ, referrem, ut & id, quod Clariss. D.
 Patiu Lutetiâ Paris. ad me dedit. His de
 rebus, quid sensurus sis, si tibi non est mole-
 stum, rescribas rogo. Valeat hisce Vir Ex-
 cellentissimus.

Excellentia tuæ

Scaffhus. Hel-
 vet. 1665.

d. $\frac{II}{21}$ Febr.

Sincerus Cultor

JOHANNES WEPFERUS
 Facultatis Med. Assessor.

INDEX GENERALIS

Gammarologiae

LIBER PRIMUS continet Considerationem Gammarorum & Crustatorum Physico-Philologico-Historicam, cujus

CAPUT

- I. De Naturæ & Cognitionis Naturalis Præstantia p. 1.
- II. Fabulæ Physicæ detectæ p. 14.
- III. De Adminiculis pro amplificando studio Physico, ubi de Pinacothecis & variis Collegiis seu sodalibus p. 36.
- IV. Animalium Subdivisio. Causa impulsiva tract. de Gammaris p. 75.
- V. De Crustatis in genere, & in specie de caudatis Crustatis Locustis, Astacis, Squillis, p. 82.
- VI. De Crustatis Rotundis Cancris strictè sumtis p. 107.
- VII. De crustatis s. Cancris Terrestribus & Fossilibus, nec non de aliis Piscibus fossilibus. p. 115.
- VIII. de Crustatis sive Gammaris sive Cancris petrefactis, & in genere de aliis quoque Lapidifectis Naturalibus p. 142.
- IX. Vegetabilia Cancrorum Crustis adnata. p. 185.
- X. Specialis Gammarorum vulgo Cancrorum consideratio & Æquivoconum Enodatio p. 197.
- XI. Gammarum seu Cancrum fluv. descriptio ejusque partium delineatio. p. 204.
- XII. De Generatione Gammarorum ordinaria. p. 232.
- XIII. De Generatione Gammarorum extraordinaria. p. 240.
- XIV. Lapillorum vulgo Oculorum Cancrum Consideratio Physica p. 289.
- XV. Gammarorum Divisio quoad magnitudinē & Locum. p. 319.
- XVI. De Colore Cancrorum, & quidem in genere Colorum Natura & varietas expenditur p. 327.

XVII.

INDEX GENERALIS.

- XVII. *Gammaror. & Crustatorum quoad Colorem specia*
Consideratio p. 389.
- XVIII. De Crustatorum, & in specie Gammarorum Ingenii
mulachris, sympathiis & Antipathiis cum aliis Corpo
bus Naturalibus. p. 408.
- XIX. De Cancrorum Latibulis Æstivis & Hybernis p. 441.
- XX. De Gammarorum Crustæ Depositione. p. 452.
- XXI. De Gammarorum Forcipum Regeneratione p. 471.
- XXII. Cancrorum mutatio ad Lunæ phases. p. 483.
- XXIII. De Cancrorum Ætate p. 499.
- XXIV. De Gammarorum Nutrimto p. 511.
- XXV. De Captura Cancrorum p. 523.

LIBER SECUNDUS, in quo Consideratio Gammarorum Historico-Medico-Chymica

Sect. I. USUS Gammarorum Diætetici.

- I. Gammarum olim ad Luxum expetiti. De Luxuria veterum, pr
cipuè circa Pisces. p. 538.
- II. De præparatione Crustatorum & Cancrorum varia ad Cib
Veterum & Recentiorum. p. 557.
- III. De Temperamento Cancrorum eorumque electione ad
bum p. 566.
- IV. De noxa ab assumtis Cancris p. 577.

Sect. II: Usus Gammarorum Pharmaceuticus

- I Remedia ex cancris integris p. 598.
- II. Remedia ex Oculis. p. 606.
- III. Cancrorum Usus specialis in prima corporis Regione. p. 611.
- IV. Cancror. Usus in media corporis regione Pectoris sc. p. 616.
- V. Cancror. Usus in Affectibus Cordis p. 711.
- VI. Cancror. Usus in Aff. Tertiæ Corporis Regionis p. 728.
- VII. Cancror. Usus in Affect. Mulierum p. 775.
- VIII. Cancror. Usus in Morbis Externis. 785.
- IX. De Mechanicis ex Cancris, & Remediis Superstitiosis
Cancris tum per sigilla, tum per curas Magicas p. 859.
- Appendix Gammarologiae p. 887.
- Epistolæ Clariss. Virorum ad Authorem Gammarorum Hist
riam concernentes p. 910.



