



L'ANNÉE
VIEILLEME ANNÉE

Annales
de
1^{re} Association des Naturalistes

M. L. S. P.
M. L. S. P.
M. L. S. P.





Avertissement

Etant il surveillant, j'ai par nos collègues au
 deux premiers numéros de nos **Annales**, ce n'est
 tant encore bien imparfaits, nous a décidé de faire, de
 maintenant une publication semestrielle.

Après nous en tenant bas à ce résultat, nous espérons
 pouvoir, prochainement les faire imprimer au lieu de
 continuer à les tenir à la polycopie comme nous le fai-
 sons actuellement.

Comme par le passé, la première partie de chaque
 numéro contiendra l'exposé des travaux de l'Association
 pendant le semestre écoulé et nous réserverons la seconde par-
 tie à tous les membres de notre société qui voudront exposer
 leurs idées, le résultat de leurs travaux, ou les comptes ren-
 dus de leurs voyages mais sans que l'Association ne prenne
 aucune façon la responsabilité des différents articles qui
 pourraient y être insérés.

La Rédaction





Docteur Bonnejoy
Correspondant de l'Association
1836-1897

Le Docteur Bonnefoy

Le Docteur Bonnefoy est né le 18 Janvier 1750 à Paris, et est une maladie relativement courte, mais
sans le concours de la nature de l'élément Sanguin, et nous
en voyez dans nos annales, son article sur "la Goutte
de l'Agoutier" qui nous a été publié dans notre Jour-
nal.

En suite de circonstances sur lesquelles nous n'avons
pas écrit, car la nouvelle de sa maladie comme
la nature de sa mort nous est parvenue sans
détails, nous nous la faisons les familles de cette
nature les autres de la même nature, ou bien
de la même nature les autres de la même nature
ou de la même nature.

Une autre lettre de son oncle Charles de la Roche
nous lui nous dit la langue de la vie nous le nous
à sa lecture et la lecture nous faisait notre acte de
la langue de la Roche de la Roche Bonnefoy, mais il est
sans la langue de la Roche de la Roche de la Roche
nous, et nous semble que nous devons il est de sa ma-
nière, et nous nous nous est de nous ici, nous de

... ..
... ..
... ..
... ..
... ..

... ..
... ..
... ..
... ..
... ..
... ..
... ..

... ..
... ..
... ..
... ..
... ..
... ..
... ..

... ..
... ..
... ..
... ..
... ..

4
moristique de Paris que l'on a toujours figurément dans
les œuvres de notre regretté collègue - et veut s'installer
dans sa propriété du mégalithe où il se consacrera à
l'exercice de la médecine rurale, à sa passion de colle-
tionner et surtout à sa campagne en faveur du végéta-
risme rationnel, à laquelle il doit une grande partie
de sa célébrité.

Monsieur le Docteur Bonnefoy a fait publier un certain
nombre d'ouvrages. Sont voici les principaux.

Des moyens pratiques de constater la mort par l'électricité -
l'hydrologie au XIV^e siècle - qui est la traduction d'un ineu-
nable de sa bibliothèque

L'usage des eaux minérales chez les anciens -

D'une source d'eau de mer sulfureuse nouvellement trouvée
au Hâvre -

De quelques nouvelles sources découvertes récemment à
Forges les Bains -

Chars en Vexin. son vieux château, son hôtel de ville (etc)

Les monuments mégalithiques du Vexin -

De la frontière entre les Bellovaques et les Vellocasses -

Des pierres à broyer les grains chez les Celtes.

La vie de saint Yves (traduction d'un manuscrit du XIV^e siècle)

Traité du végétarisme scientifique raisonnée et pratique.

De l'érection par les peuples anciens. Des mégalithes et des dol.

mens sans machines.

Puisque cette association est possible, il nous est
 permis de vous adresser les vœux les plus sincères pour
 le bien caractérisé au jour le jour, dans différentes feuilles no-
 tamment dans le *Journal de la Parole*.

Plusieurs de nos amis, Messieurs (sic) de notre
 association, tenus le 11 août 1887. Plusieurs ans, et les
 à notre musée les plus importants, et, il y a quelques
 mois, le 5 juillet 1896, lorsqu'en même temps, nous avons
 eu de l'obligeance, nous avons été lui présenter nos res-
 pects, et à l'occasion de nos plus de plus, nous nous, ses diverses
 collections.

Cela nous est arrivé, nous lui avons rendu visite
 dans son château, sur l'île de la Roche, et lorsque nous, et les
 amis de notre association, nous avons été sans
 doute, nous pourrions vous les renseignements sur
 nous l'union à avoir besoin, et nous guidés et nous
 devons à travers cette belle région de l'île de la Roche, et il en
 résulterait de bien.

Nous sommes sûr, en attendant que notre association
 soit de la Parole, Bonny, un membre, avec le
 et nous pourrions vous en faire une copie, et
 et qui est d'un grand intérêt.



EXERCISES

The first exercise is to write the name of the organization in the space provided. This is followed by a series of questions designed to test your knowledge of the organization's history and mission.

Exercise 1: Name the Organization

1. The organization was founded in 1848. Its primary purpose is to provide relief to the poor and suffering. What is the name of this organization?

2. This organization is known for its work in the field of social reform and education. It was founded in 1852. What is its name?

3. The organization's motto is "To relieve the suffering and to promote the welfare of the human race." What is the name of this organization?

4. This organization is dedicated to the study and promotion of the principles of Christianity. It was founded in 1863. What is its name?

5. The organization's main objective is to provide financial assistance to the poor. It was founded in 1870. What is its name?

Vieux aux Muses des Indes

De la...
de la...
de la...
de la...
de la...

de la...
de la...
de la...
de la...
de la...

de la...
de la...
de la...
de la...
de la...

de la...
de la...
de la...
de la...
de la...

de la...
de la...
de la...
de la...
de la...

1844

Received of the
Hon. Secy of the Navy

for the purchase of
the sum of \$1000000
in full for the purchase of
the sum of \$1000000

for the purchase of

the sum of \$1000000

in full for the purchase of

the sum of \$1000000



Eglise de S^t. Germain.

(XVIII^e siècle.)

quelques lichens et champignons
qui ne figuraient pas encore
sans les collections de l'Asso-
ciation. Pendant ce temps les
entomologistes capturaient
plusieurs insectes assez rares.
So, pluie, tombant de plus
en plus, nous nous sommes
vu contraints, à notre grand
regret de nous en aller.

Excursions de la nuit à Livallois-Perrot à 5 heures 1/2

Excursion à Vignuz

Vous avez, dit
le dimanche 11 mai
dernier, une excur-
sion. Sans le Verin
Français qui, la
voiselle par un
temps superbe a
été des plus inté-
ressantes.

Parti de la gare à
8 heures et
quart nous sommes

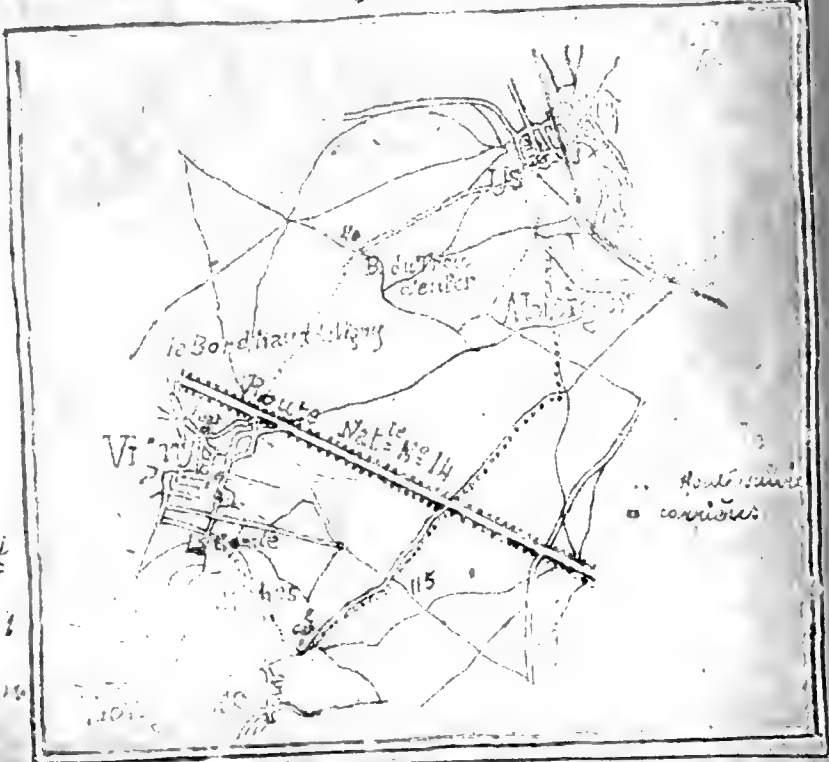

The first of these is the *Chalcid*, which is a very small insect, and is found in the same places as the other two. It is very common in the mountains of the Alps, and is also found in the mountains of the Pyrenees. It is very common in the mountains of the Alps, and is also found in the mountains of the Pyrenees.



The second of these is the *Chalcid*, which is a very small insect, and is found in the same places as the other two. It is very common in the mountains of the Alps, and is also found in the mountains of the Pyrenees. It is very common in the mountains of the Alps, and is also found in the mountains of the Pyrenees.

The third of these is the *Chalcid*, which is a very small insect, and is found in the same places as the other two. It is very common in the mountains of the Alps, and is also found in the mountains of the Pyrenees. It is very common in the mountains of the Alps, and is also found in the mountains of the Pyrenees.

subasséments sous construits, avec les colonnes néolithiques
 si curieuses & si rares au lieu de voir les blocs des
 rochers qui dépendent de cette localité

Comme nous fait remarquer à l'occasion de ces rochers
 comme nous dirons vers la fin de ce voyage nous avons observé
 une autre sorte de rochers de même nature que ceux de la
 grande vallée de la Loire & que les nomades ont fait
 des colonnettes & des murs de ces rochers. Ces rochers
 sont vus à l'ouest de la vallée de la Loire

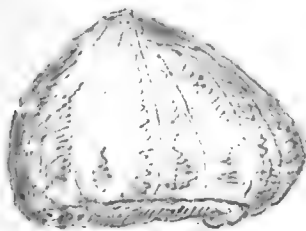

Menhir

rochers du XIII^e siècle, mais par les
 chemins de traverse nous avons vu
 quelques uns de ces rochers de même nature
 que ceux de la vallée de la Loire
 qu'on voit à l'ouest de la vallée de la Loire

Les menhirs

Comme les rochers de la vallée de la Loire nous avons vu
 des rochers de même nature que ceux de la vallée de la Loire
 de même nature que ceux de la vallée de la Loire, et les
 rochers de même nature que ceux de la vallée de la Loire
 de même nature que ceux de la vallée de la Loire

Les rochers de même nature que ceux de la vallée de la Loire
 de même nature que ceux de la vallée de la Loire

Excursion à l'Église, en Maine

Notre 115^e excursion à l'Église en Maine

...elle a été... étude des vêtements des sables moyens de l'époque du Quersel et de d'origine. Fournies par un terrain à terre elle



Légende de la coupe

été des plus intéressantes.

Partis de la gare de Mortefontaine à 8 heures, nous arrivons à Paris à 10 heures (à la gare) de Juvisiers et nous nous dirigeons immédiatement, par la route nationale n° 17, vers les exploitations des sables de Quersel, sans lesquelles nous avons fait une amorce (cette) de fossiles. (Après avoir pris plusieurs vues et dans des coupes, les géologues ont été engagés sans un sentiment de leur part. Les sables de Quersel sont de nature sableuse, argileuse et les couches; ce sentiment conduit à travers champs à Saint-Victor.

Si un géologue (ou un autre) nous avait dit

suivant notre latitude, un ruisseau joyeux se jette
sur l'herbe.

Mais étant un peu en marche, nous avons traversé
vers le village de Saint Witz, et laissant à notre droite
les mines imposantes du château de Montmélian
nous avons gagné Phailly, charmante petite ville
remplie de gentilles habitations et dont l'église datant
du quinzième siècle est très curieuse avec la tête de
son clocher à jour et son tour, flanquée à sa base de



quatre tourelles couronnées de
bâches dentelées en dentelle.
Une fontaine un peu tardive,
notre belle trouée tra-
versait le village de Mont-
fontaine, fréquenté sur-
tout par les artistes. Nous

avons remarqué une belle fontaine du XVIII^e siècle
ornée d'une plaque en marbre blanc portant une
inscription en vers. Plus loin, nous avons longé le sa-
bleux bord creux en 1740 par un riche membre du
parlement de Paris.

Nous avons visité plusieurs exploitations de calcaire
dur et de grès, puis ayant traversé la Chère,
cours d'eau si gai merrain, dont l'eau murmure et

L'altitude de ce point est de 1000 mètres environ. Le terrain est
 composé de schistes et de calcaires. On y trouve de nombreux
 fossiles, notamment des brachiopodes et des coraux. Les
 roches sont généralement grises et se décomposent en
 terre rougeâtre. Le climat est tempéré et humide. On
 trouve de nombreuses cascades et rivières. Les
 forêts sont composées de chênes, de hêtres et de
 sapins. Les animaux les plus communs sont le cerf, le
 sanglier et le lièvre.

Les roches les plus remarquables de ce point sont les
 schistes et les calcaires. On y trouve de nombreux
 fossiles, notamment des brachiopodes et des coraux. Les
 roches sont généralement grises et se décomposent en
 terre rougeâtre. Le climat est tempéré et humide. On
 trouve de nombreuses cascades et rivières. Les
 forêts sont composées de chênes, de hêtres et de
 sapins. Les animaux les plus communs sont le cerf, le
 sanglier et le lièvre.

Excursion à ...

L'excursion a été faite le ... On a vu de nombreux
 paysages très intéressants. On a vu de nombreuses
 cascades et rivières. Les forêts sont très belles.
 Les animaux les plus communs sont le cerf, le
 sanglier et le lièvre.

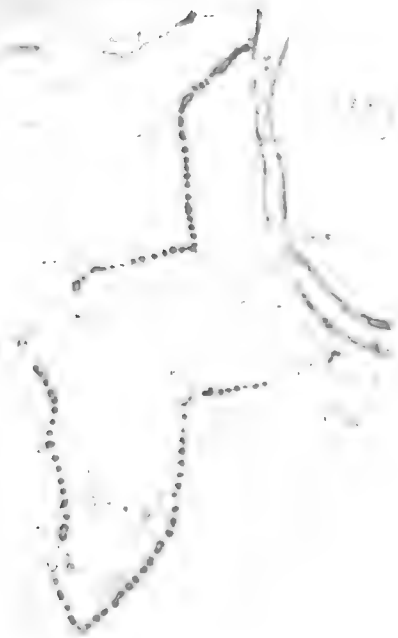

...the elements of the
 of London, which, crossing
 a travers des rivières
 grande et dans les
 mes duquel nous avons

...qui
 d'un autre côté, nous
 nous sommes dirigés vers
 l'Écosse, mais nous avons
 traversé l'Écosse et les
 les rivières de la mer du Nord

...dans un chemin direct
 de la capitale à la
 de l'Écosse, nous avons

...à travers les rivières de la mer du Nord
 de la capitale à la mer du Nord
 de l'Écosse, nous avons

Table des Exercices — le 20 Mars 1822

Mardi le dimanche 20 Mars 1822

Exercice Géologique de la mer du Nord à la mer du Sud

112^e Le dimanche 13 juillet 1897
Excursion Entomologique et Archéologique aux Vaux
de Bernay et à Jumièville.

117^e Le dimanche 1 août 1897
Excursion Botanique et Géologique à Ermenouville et
à Vers.

120^e Le dimanche 15 août 1897
Excursion Entomologique dans la boue des marais

121^e Le dimanche 5 septembre 1897
Excursion Géologique, Zoologique et Archéologique à
Dunne (dans l'Anjou).

122^e Le dimanche 14 septembre 1897
Excursion Entomologique dans la forêt de la Courmainville

123^e Le dimanche 2 octobre 1897
Excursion Géologique à Craigny et à Pont-Audain

124^e Le dimanche 9 novembre 1897
Visite au Muséum, salle de paléontologie.

125^e Le dimanche 3 décembre 1897
Visite au Musée Guvier.

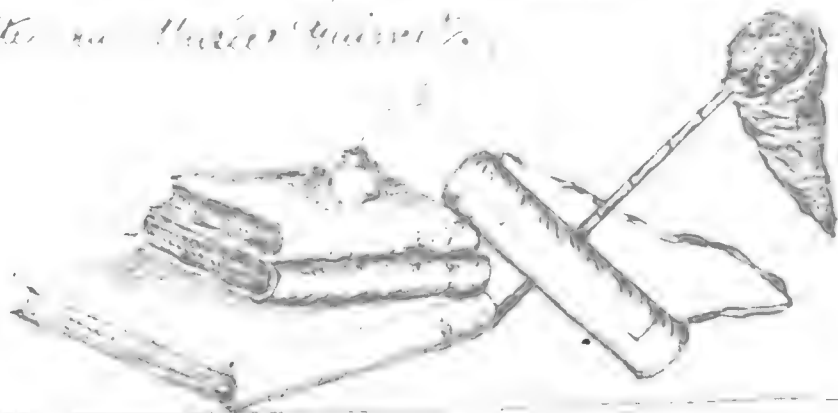



Dons et Donateurs

Pendant le premier semestre de l'exercice 1896-1897, un certain nombre de dons ont été faits à notre musée.

Voici les listes de quelques-uns de ces donateurs :

Mois d'Octobre 1896

M. Chateignon 20 échantillons (Minéralogie) et 10 échantillons (oiseaux empaillés)

M. L. Brunier et Baron 5 échantillons (Géologie)
5 échantillons

M. L. Schmidt 4 noix d'Amérique

M. Maunier 13 échantillons (Minéralogie)

Mois de Novembre 1896

M. Boncenne 1 objet et 1 photographie de Bénin
4 oiseaux du Sénégal

M. le Dr Guéhin 1 ossement, 2 ossements humains

M. E. Lambert ossements d'un pied et d'une main
d'homme.

Mois de Décembre 1896

- M. Bonnet une collection de mousses
- M. Lefèvre n° 1 1 échantillon de minéralogie
- M. Lefèvre n° 2 collection d'œufs d'oiseaux et de non-
bœux, échantillons de lichen unique -
lichens et mousses
- Mois de Janvier 1897
- M. Lefèvre n° 3 une collection de muscinées compre-
nant 179 échantillons appartenant à
120 espèces différentes
- M^{me} Fross 1 échantillon de minéralogie
- M. Wüthner 1 do de géologie
- Mois de Février 1897
- M. Jacob 3 échantillons de géologie
- Mois de Mars 1897
- M. Wüthner 10 fragments d'ossements fossiles trouvés
sans le gypse d'Époufautail
- M. Lambert 30 échantillons de minéralogie de la
Géa
- M. Lefèvre n° 4 1 emble
- 6 échantillons de minéralogie
- 3 de zoologie
- M. S. Lambert 22 oiseaux en beaux
- 13 plantes trouvées sur les Corallières
des Andes.

M. Strauss, Suisse, cases d'insectes exotiques et
 90 lithographies et 182 vignettes

Bibliothèque

Pendant la même période notre bibliothèque a été
 enrichie de sept volumes et de six, dus à la libé-
 ralité de M. R. Pastill, Abbé Que, M. G. Bouvet,
 Cossmann, J. Lambert et Ch. Hérou.

L'ouvrage offert par M. R. Pastill

251. Les mœurs des bannetons (brochure) dont il est l'auteur
 par M. G. Lambert

252. Remèdes pharmaceutiques de M. J. Barbot de Lambert
 par M. Abbé Que

253. Les oiseaux (Oise) par le Sonateur
 par M. G. Bouvet

254. Les Muscinées du département de l'Ain et de la
 Saône dont il est l'auteur
 par M. Cossmann

255. Revue bibliographique pour l'année 1805 de
 par l'auteur

256. Quelques formes peu connues des Paluns boudelais
 du même.

M. Ch. Hérou

257. 11 numéros du "Journal d'Élieux"





Iconographie des Chenilles. (suite)

Genre Anthracaris (suite)

A. Simplicia Frey.

Chenille à trois bandes jaunes sur un fond grisâtre, les anneaux sont plus pâles à l'arrière, les pieds et les pattes du même vert que les bandes, le tout est villosité de noir et les anneaux tuberculent.

Chenille sur les feuilles de laurier.
Linn. ^{pl.} Class. Citr.

(1) Description de la chenille sur les feuilles.

Observation... et n'y a pas de... stigmata... visible... chez
M. De la... M. Blason... et la... qui se dit...
elle... d'ivoire... de... de... que les
points sur cette ligne.

« C'est à... Borne... nous avons... de cette
chénille... par lui de la... ayant constaté des
différences avec celle de... et d'autre... une... sur
cigoune, mais à... de... en... »

3. *M. bagis* Hb. var. *fulva* auct.

Figures par: B. H. G. Dup. &

« Chenille... cette... dans... et...
cette ligne... une... et...
sans... les... et...
de... et...
cette... la...
la couleur sur ventre »

Se trouve en juin sur *Thalictrum binnata*

(France méridionale et Corse)

171. Elle ressemble à la chenille de *Belonia glauca*, qui
en le suit n'est pas française, mais elle n'a pas la ligne
sacculaire rouge de cette dernière.

Obs. Il serait difficile de reconnaître la chenille de *A. var.*
fulvaris Stgr. car les différences indiquées par G. Mulsant
(p. 6. 1832) nous laissent croire à une espèce distincte.

4. *A. Cardamines*

Figures HS. Frey. Dup. II.

Chenille d'un vert d'herbe, très inégalement pointillée, légèrement tuberculée, bande stigmatale très distincte, blanche, et bordure visible sur le haut, cette bande est traquée d'un sillon ligne carminé. Le ventre est vert. Sur le ventre un seul éclairci entre les pattes, les ailes sont vertes et les bords sont blancs. Les cornes sont noires.

Vit. communes en France: Julianne, Curson, Renois, etc. se trouve en France et en Suisse.

France: environs de Paris

3. D. ressemble à la chenille de *P. Phamnia*, mais la tête est plus ronde et le corps pointillé de noir.

4. L'individu qui a fait mention de ces vers d'herbes, l'individu me, le hôte, m'a dit qu'il avait vu ces vers d'herbes, les vers y sont confondus, mais ils ne se trouvent que sur les ailes inférieures.

5. *A. Euphenoidea* Styr

A. Eupheno I. est d'Algérie

Figures I. an. Dup. II, p. 10.

3. ressemble à la chenille de *A. Eupheno* dans les détails de la tête et du corps. Les cornes sont noires et les bords sont blancs. Les ailes sont vertes et les bords sont blancs. Les cornes sont noires. Le ventre est uni; les pattes sont de la couleur du ventre, mais un.

... ..
... ..
... ..

... ..
... ..

... ..
... ..

... ..
... ..

... ..
... ..

... ..
... ..

... ..
... ..

... ..
... ..

... ..
... ..

... ..
... ..

... ..
... ..

C. Bicomone Esp.

Figures sur: Hey.

Plante annuelle, la tige est droite ou un peu d'arborescence en-
dessous des nœuds, en haut terminée en un stigmate blanc,
et elle se divise en plusieurs ramifications.

Elle se présente sur une Vicia?

Grains blancs.

3. C. Hyale L.

Figures sur Hb. Hey, Dus. Ic.

Plante annuelle, la tige est droite, avec six à sept nœuds
au-dessus desquels se trouvent des anneaux (Biscuval)

Elle se présente sur Hedicago, Onobium,
Lupinus, etc.

Grains blancs.

Elle se présente sur les autres espèces
de la famille, mais elle est la plus commune sur
les Vicia.

4. C. cauda Esp.

Figures sur: Dus, Hoff.

Plante annuelle, la tige est droite ou un peu d'arborescence en-
dessous des nœuds, terminée en un stigmate blanc, et elle se

divise en plusieurs ramifications. Les grains
sont blancs, et les tiges sont couvertes de
des stries de petits tubercules blancs et jaunes.

Elle se présente sur les autres espèces de la famille.

Je trouve en fait, tout et surtout, sur les Côtes de la mer,
les cyprès, les Cypripedium (etc)

France & environs de Paris.

Mais aussi, un grand nombre de comités de culture de
un et sans voir au bord de rivières (?)

IX^e Genre - Podocera L.

Les chenilles sont longues.

1^{er} N. Bannier L.

Figurée dans Scap. Hb. B. P. G.

Chenilles jaunes et brunes en dessous, sans vert au nez, sur les
et des rayons de la tête les segments de la queue sont bruns
elles, fondus subéminemment

Les chenilles sont très communes dans les champs.

Les chenilles sont communes dans les champs, les prés, les
France, environs de Paris.

2^e N. Cl. L.

Figurée dans Hb. B. P. G. Dup. Sc.

Les chenilles sont très communes dans les champs, les prés, les
elles sont communes dans les champs, les prés, les
elles sont communes dans les champs, les prés, les
elles sont communes dans les champs, les prés, les

Les chenilles sont communes dans les champs, les prés, les

(1) Les chenilles sont communes dans les champs, les prés, les

Obs. de g. et de s. ... 1789 ...

III^e G. M. Lycænidæ. Sav.

Les chenilles de cette espèce sont communes dans les forêts ...

X^e Genre Ubecla. Kûb.

Les chenilles sont variées.

1. U. Betulae. L.

Figures dans Scop. Hb. Europ. K.

Chenille d'un beau vert; le premier anneau très (non) ...

Obs. de g. et de s. ...

U. Spini Schiff.

Figures dans Hb. Europ. K.

Chenille d'un vert ...

Les hommes de cette tribu sont hommes, beaux, forts, et
vigoureux, et ont une grande force de caractère. Ils ne se
peuvent pas empêcher de se battre.

M. de S. de T. de T. de T.

Obs. les ch. yalides est légèrement velus.

3: G. W. de T. de T.

Figures par: P. G. de T. de T.

Les hommes de cette tribu sont hommes, beaux, forts, et
vigoureux, et ont une grande force de caractère. Ils ne se
peuvent pas empêcher de se battre. Les hommes de cette tribu
sont hommes, beaux, forts, et vigoureux, et ont une grande
force de caractère. Ils ne se peuvent pas empêcher de se
battre. Les hommes de cette tribu sont hommes, beaux, forts,
et vigoureux, et ont une grande force de caractère. Ils ne se
peuvent pas empêcher de se battre.

Les hommes de cette tribu sont hommes, beaux, forts, et
vigoureux, et ont une grande force de caractère. Ils ne se
peuvent pas empêcher de se battre.

M. de S. de T. de T. de T.

4: G. W. de T. de T. de T.

5: G. W. de T. de T. de T.

6: G. W. de T. de T. de T.

Les hommes de cette tribu sont hommes, beaux, forts, et
vigoureux, et ont une grande force de caractère. Ils ne se
peuvent pas empêcher de se battre. Les hommes de cette tribu
sont hommes, beaux, forts, et vigoureux, et ont une grande
force de caractère. Ils ne se peuvent pas empêcher de se
battre. Les hommes de cette tribu sont hommes, beaux, forts,
et vigoureux, et ont une grande force de caractère. Ils ne se
peuvent pas empêcher de se battre.

Les hommes de cette tribu sont hommes, beaux, forts, et
vigoureux, et ont une grande force de caractère. Ils ne se
peuvent pas empêcher de se battre.

comes non desent... lantes; les halles... ventres.

les trouves... 8: C... l.

et de... avec des... lantes... lantes... lantes...

... lantes... lantes... lantes... lantes...

... lantes... lantes... lantes... lantes... lantes...

Alburne *perennatus*. Lat.

... ..

P. ...

...

... ..

... ..

... ..

... ..

... ..

P. Virgatus. L.

...

... ..

... ..

... ..

... ..

P. Dispar Haw. = *hypothecatus* Haw.

Figures de: H. Frey. T. 103 (Hippothoe)

Ch. 1. Les fleurs sont blanches et les corolles sont en deux lobes ovales
 et les lobes sont arrondis et les lobes sont en deux lobes

Ch. 2. Les fleurs sont blanches et les corolles sont en deux lobes ovales
 et les lobes sont arrondis et les lobes sont en deux lobes

Ch. 3. Les fleurs sont blanches et les corolles sont en deux lobes ovales
 et les lobes sont arrondis et les lobes sont en deux lobes

Ch. 4. Les fleurs sont blanches et les corolles sont en deux lobes ovales
 et les lobes sont arrondis et les lobes sont en deux lobes

4^e P. Hippothoe L.

Figures de: Frey. T. 546

Ch. 1. Les fleurs sont blanches et les corolles sont en deux lobes ovales
 et les lobes sont arrondis et les lobes sont en deux lobes

Ch. 2. Les fleurs sont blanches et les corolles sont en deux lobes ovales
 et les lobes sont arrondis et les lobes sont en deux lobes

Ch. 3. Les fleurs sont blanches et les corolles sont en deux lobes ovales
 et les lobes sont arrondis et les lobes sont en deux lobes

Ch. 4. Les fleurs sont blanches et les corolles sont en deux lobes ovales
 et les lobes sont arrondis et les lobes sont en deux lobes

Ch. 5. Les fleurs sont blanches et les corolles sont en deux lobes ovales
 et les lobes sont arrondis et les lobes sont en deux lobes

Ch. 6. Les fleurs sont blanches et les corolles sont en deux lobes ovales
 et les lobes sont arrondis et les lobes sont en deux lobes

5: P. v. L. non Roll. = Hierac. 186

Figures de: Frey. T. 103 (Hippothoe)

Ch. 1. Les fleurs sont blanches et les corolles sont en deux lobes ovales
 et les lobes sont arrondis et les lobes sont en deux lobes

Ch. 2. Les fleurs sont blanches et les corolles sont en deux lobes ovales
 et les lobes sont arrondis et les lobes sont en deux lobes

Ch. 3. Les fleurs sont blanches et les corolles sont en deux lobes ovales
 et les lobes sont arrondis et les lobes sont en deux lobes

Ch. 4. Les fleurs sont blanches et les corolles sont en deux lobes ovales
 et les lobes sont arrondis et les lobes sont en deux lobes

Ch. 5. Les fleurs sont blanches et les corolles sont en deux lobes ovales
 et les lobes sont arrondis et les lobes sont en deux lobes

Ch. 6. Les fleurs sont blanches et les corolles sont en deux lobes ovales
 et les lobes sont arrondis et les lobes sont en deux lobes

Genus ...

62 P. Jovialis Huss. Nantise Fab.

Figures ... Dep. - B.P.G.

... ..
... ..
... ..
... ..
... ..

... ..

... ..
... ..
... ..

62 P. Phlegas. L.

Figures ... Dep. - L.

... ..
... ..
... ..
... ..
... ..
... ..

... ..

... ..

... ..
... ..
... ..

Les fleurs blanches, les calices blancs, les corolles
 blanches. Les fruits sont d'abord vertes mais les fruits
 deviennent rouges dans le temps, et les fleurs
 contiennent des graines. Les fleurs sont blanches
 et les fruits sont d'abord vertes, mais ils
 deviennent rouges dans le temps. Les fleurs
 contiennent des graines. Les fleurs sont blanches
 et les fruits sont d'abord vertes, mais ils
 deviennent rouges dans le temps.

Les fleurs blanches, les calices blancs, les corolles
 blanches.

Les fleurs blanches, les calices blancs, les corolles
 blanches. Les fruits sont d'abord vertes, mais ils
 deviennent rouges dans le temps.

J. L. Argiades III = Amyntas Schiff.

Les fleurs blanches, les calices blancs, les corolles
 blanches. Les fruits sont d'abord vertes, mais ils
 deviennent rouges dans le temps. Les fleurs
 contiennent des graines. Les fleurs sont blanches
 et les fruits sont d'abord vertes, mais ils
 deviennent rouges dans le temps. Les fleurs
 contiennent des graines. Les fleurs sont blanches
 et les fruits sont d'abord vertes, mais ils
 deviennent rouges dans le temps.

J. L. Argon Schiff.

Les fleurs blanches, les calices blancs, les corolles
 blanches. Les fruits sont d'abord vertes, mais ils
 deviennent rouges dans le temps. Les fleurs
 contiennent des graines. Les fleurs sont blanches
 et les fruits sont d'abord vertes, mais ils
 deviennent rouges dans le temps.

Campoplex (Dumouchel)

P. Chien que l'autre *Chimelle* *Scyrenes* etc. possède une glande très visible sur la région dorsale sur 10^e annule.
Corse, France, environs de Paris.

En Corse, cette espèce offre parfois une belle aberration où le dessous est envahi par du blanc.

5. *L. Argus* L.

Figuré par: Sepp. Hb. Frey, Dup. Ic.

Cette chenille est verte, le manteau est de couleur rougeâtre. On trouve un beau spécimen de cette espèce dans le Gubernat d'Alsace (à la chenille Dumouchel, en la coisant, forme une espèce amoindrie)

est connue sur le d'île d'Alsace, le genre, le d'Alsace (Dumouchel) *Scyrenes* (Ludder)

France, environs de Paris.

P. La chenille est attachée à un lieu.

6. *L. Epilote* (Knoch)

Figuré par: Frey. 7. 553.

Chenille très bombée; l'un est clair sur le dos, l'autre est blanc sur le ventre. La stig. natale blanche est très visible; au-dessus de celle-ci sont des taches jaunes, petites, également blanches. Cette chenille est connue dans la substance rose, le d'Alsace (à la chenille *Scyrenes* (Ludder))

Alsace. Alsace. D'Alsace, d'Alsace.

3. L. Orion, Pall = *Battus*. HB.

Figurée var: ?

On trouve dans les chenilles cette chenille est d'un vert de mer, avec des taches, avec une ligne d'un violet plus ou moins obscure sur le dos. Les stigmates semblent former une série de points noirs.

Se trouve en juillet sur *Sedum spectabile*

Tridi de la France, du verges.

R. la chenille vertâtre mouchetée, naît l'hiver.

3. L. *Bylas Schiff* = *Baton Berg*.

Figurée var: Mill. Ic. 85.

C'est la chenille de la variété *Panoptes* que *Müller* a figurée. Selon nous cette chenille est différente; elle est plus allongée, moins bombée, avec les anneaux roses, marqués de deux tâches; une tâche carrée sur le 10^e anneau au milieu de laquelle est la glande. Enfin une vasculaire rose.

Se trouve en août sur *Onica calluna*.

France, environs de Paris

R. L. chenilles, *Sapris Müller*, se séparent entre elles et mangent même les chrysalides formées.

Chrysalides sans lien.

4. L. *Pberetes* HB.

Se trouve dans les montagnes Alpines, Hautes Alpes, Faucigny.

10 L. Tricholus Fran.

Alpes Pyrenies, Savoi; Helles Alpes.

11 L. Medon Esp = Agetis Schiff

Se trouve sur l'Erodium cicutarium, le Geranium maculatum (Scudder)

Franco, environs de Paris.

12 L. Tris Och.

Montagnes alpes, Hautes Alpes, Dardaine (E)

13 L. Teanus Pott = Alexis Schiff.

Figures par: HB. Mey. Dup. Is.

Chenilles vertes saumonées avec deux anneaux blancs sur le ventre. Les chenilles ont des points blancs sur le dos, et des points blancs sur le ventre. Elles se trouvent sur les feuilles de l'Erigeron annuus. Les chenilles ont des points blancs sur le dos, et des points blancs sur le ventre. Elles se trouvent sur les feuilles de l'Erigeron annuus.

Elles se trouvent sur les feuilles de l'Erigeron annuus.

Franco, environs de Paris.

Elles se trouvent sur les feuilles de l'Erigeron annuus.

14. L. Agestor nod. = Escheri Ill.

... ..
... ..

... ..

15. L. Dumcaon Es. = Chiron Goll.

... ..

16. L. Amanda Schu = Tariusi Esp.

... ..

... ..

17. L. Lammis Schill. = ... us. Goll.

... ..

... ..

... ..

... ..

France, environs de Paris.

... ..

Obs.

18. L. Corydon. Ill.

Figures par: HB, Thén. B. R. G.

18. *E. ...*

... (faint text) ...

France, environs de Paris.

... (faint text) ...

... (faint text) ...

19. - *E. Douglasi* St.

... (faint text) ...

20. - *E. Melesgeri* Esp = *Dagoberti* Schill.

France (Méditerranée), Lozère.

21. - *E. Kipperti* St.

... (faint text) ...

22. - *E. Dolus* Hb. = *Leseborei* Göt.

... (faint text) ...

[Faint handwritten text at the top of the page, possibly a title or header.]

[A block of faint handwritten text in the middle of the page.]

[Another block of faint handwritten text below the middle section.]

[Faint handwritten text at the bottom of the page, possibly a signature or footer.]

[Faint, illegible handwritten text, likely bleed-through from the reverse side of the page.]

1870
The following is a list of the names of the
persons who have been appointed to the
various positions in the
Department of the Interior.

Secretary of the Interior
John W. Foster
Assistant Secretary
C. D. Walcott
Commissioner of the General Land Office
G. K. Williams
Commissioner of the Bureau of Geology
John S. Gardner
Commissioner of the Bureau of Indian Affairs
Richard Henry Pratt
Commissioner of the Bureau of Reclamation
E. A. Magoon
Commissioner of the Bureau of Fish and Game
John G. Reber
Commissioner of the Bureau of Forestry
Richard W. Meade
Commissioner of the Bureau of Mines
John H. Brown
Commissioner of the Bureau of Plant Industry
C. V. Piper
Commissioner of the Bureau of Entomology and Plant Quarantine
G. W. Smith
Commissioner of the Bureau of Animal Industry
W. L. Rorer
Commissioner of the Bureau of Plant Quarantine
C. V. Piper
Commissioner of the Bureau of Entomology and Plant Quarantine
G. W. Smith
Commissioner of the Bureau of Animal Industry
W. L. Rorer

The following is a list of the names of the
persons who have been appointed to the
various positions in the
Department of the Interior.

Secretary of the Interior
John W. Foster
Assistant Secretary
C. D. Walcott
Commissioner of the General Land Office
G. K. Williams
Commissioner of the Bureau of Geology
John S. Gardner
Commissioner of the Bureau of Indian Affairs
Richard Henry Pratt
Commissioner of the Bureau of Reclamation
E. A. Magoon
Commissioner of the Bureau of Fish and Game
John G. Reber
Commissioner of the Bureau of Forestry
Richard W. Meade
Commissioner of the Bureau of Mines
John H. Brown
Commissioner of the Bureau of Plant Industry
C. V. Piper
Commissioner of the Bureau of Entomology and Plant Quarantine
G. W. Smith
Commissioner of the Bureau of Animal Industry
W. L. Rorer

Dear Mother
I received your letter of the 10th and was
glad to hear from you. I am well and
hope these few lines will find you the same.

I have not much news to write at present.
The weather here is very warm and
pleasant. I have been out for a walk
every day and enjoy it very much.

I have not heard from you for some time.
I hope you are all well. I would
love to hear from you soon.

I have not much news to write at present.
The weather here is very warm and
pleasant. I have been out for a walk
every day and enjoy it very much.

I have not much news to write at present.
The weather here is very warm and
pleasant. I have been out for a walk
every day and enjoy it very much.

Handwritten text at the top of the page, possibly a title or header.

Second line of handwritten text.

Third line of handwritten text.

Fourth line of handwritten text.

Fifth line of handwritten text.

Sixth line of handwritten text.

Seventh line of handwritten text.

Eighth line of handwritten text.

Ninth line of handwritten text.

... ..

... ..

... ..

... ..

... ..

... ..

... ..

... ..

1870
The first of the year was a very
dry one, and the crops were
small. The weather was very
warm, and the crops were
small.

The second of the year was a
very wet one, and the crops
were very large. The weather
was very cool, and the crops
were very large.

The third of the year was a
very dry one, and the crops
were very small. The weather
was very warm, and the crops
were very small.

The fourth of the year was a
very wet one, and the crops
were very large. The weather
was very cool, and the crops
were very large.

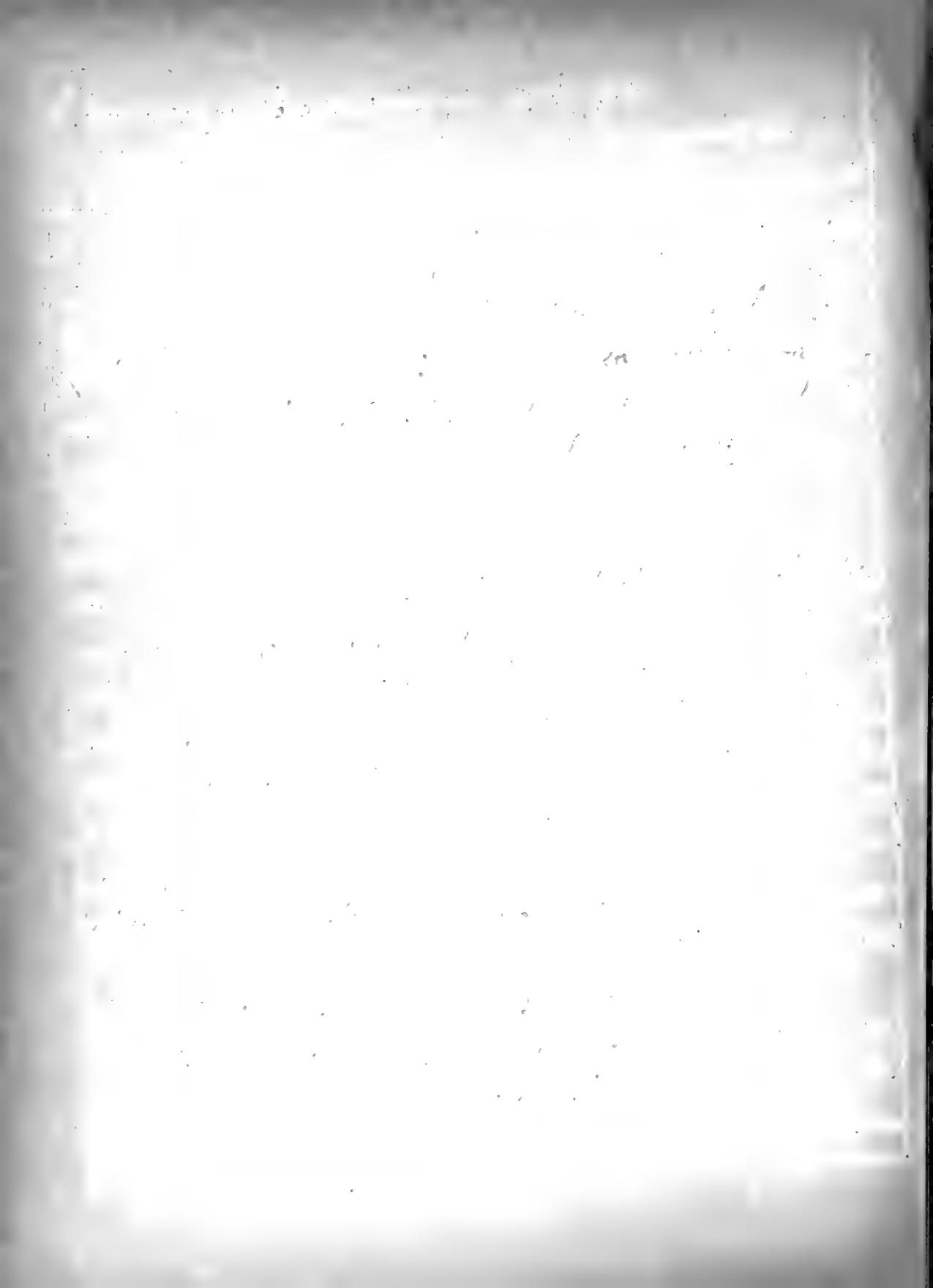

localités ou ne retrouves que des objets de bronze), tandis que les
 familles dites sans doute ont amené au jour des armes et des
 bronzes de bronze ou de fer. On a donc été conduit à établir une
 classification basée sur la nature de la matière employée
 employée; les objets furent rangés d'abord en trois classes sui-
 vant qu'ils aient été en bronze ou en fer (le la ne)
 suffisent. On ne peut pas se baser sur la nature des objets et d'abord
 connaître la date chronologique de l'habitation. De nombreux
 us industriels. On ne peut pas sans avoir vu des autres objets
 qui acquiescent que les Romains, il n'est pas possible de la
 déterminer sûrement; le bronze les Gaulois et les autres les Celtes à une
 époque beaucoup plus éloignée.

C'est donc resté un autre bronze ou un fer de l'époque romaine
 s'établir facilement. Il est contestable qu'il y ait que la pierre
 fut le premier métal que l'homme trouva. On ne peut pas dire
 le bronze vint ensuite. On ne peut pas dire que les hommes
 lorsque l'homme est un être intelligent, l'homme a fait
 ce métal sur minerai et le fer sailler. Opérations relatives à
 dit s'elles, si l'homme a bien et se mêler à quel état un minerai
 d'acier s'est et trouver l'acier sur métal usé. Cette
 époque est celle.

En résumé des objets de bronze, on ne tarde pas à en trouver
 que certaines instruments faits de cette matière et qui
 sont très utiles, tandis que d'autres sont plus utiles.

général, et nous avons vu que les arts et les sciences ont été
nécessairement soutenus et développés par les progrès de la civilisation.
L'âge de la pierre taillée est donc l'âge de la civilisation.

Il y a eu deux périodes de civilisation : la première est celle de la pierre
taillée, et la seconde est celle de la pierre polie.

- 1° l'âge de la pierre taillée - Néolithique
- 2° l'âge de la pierre polie - Néolithique
- 3° l'âge du bronze
- 4° l'âge du fer qui nous étudions séparément

Époque Paléolithique

Elle est la première époque de la civilisation humaine, et elle est
caractérisée par l'usage de la pierre taillée. Elle est divisée en
deux périodes : la première est celle de la pierre taillée brute, et la
seconde est celle de la pierre taillée polie.

La civilisation de la pierre taillée est la plus ancienne que nous
connaissons. Elle est caractérisée par l'usage de la pierre taillée
brute, et elle est divisée en deux périodes : la première est celle de
la pierre taillée brute, et la seconde est celle de la pierre taillée
polie. Les hommes de cette époque vivaient dans des grottes et
chasses, tandis que les hommes de la pierre polie vivaient dans
des villages et se consacraient à l'agriculture et à l'élevage.

trouvé associés avec les mêmes restes organisés et haves
 et, étant plus ou moins habituellement réunies.

Le premier à voir et voir un grand nombre de
 dans la zone de la zone de la zone de la zone de la zone
 qui, en fait de la zone de la zone de la zone de la zone
 de la zone de la zone de la zone de la zone de la zone
 de la zone de la zone de la zone de la zone de la zone
 de la zone de la zone de la zone de la zone de la zone

Le second à voir et voir un grand nombre de
 de la zone de la zone de la zone de la zone de la zone
 de la zone de la zone de la zone de la zone de la zone
 de la zone de la zone de la zone de la zone de la zone
 de la zone de la zone de la zone de la zone de la zone
 de la zone de la zone de la zone de la zone de la zone

Le troisième à voir et voir un grand nombre de
 de la zone de la zone de la zone de la zone de la zone
 de la zone de la zone de la zone de la zone de la zone
 de la zone de la zone de la zone de la zone de la zone
 de la zone de la zone de la zone de la zone de la zone
 de la zone de la zone de la zone de la zone de la zone

Le quatrième à voir et voir un grand nombre de
 de la zone de la zone de la zone de la zone de la zone
 de la zone de la zone de la zone de la zone de la zone
 de la zone de la zone de la zone de la zone de la zone
 de la zone de la zone de la zone de la zone de la zone
 de la zone de la zone de la zone de la zone de la zone

Le cinquième à voir et voir un grand nombre de
 de la zone de la zone de la zone de la zone de la zone
 de la zone de la zone de la zone de la zone de la zone
 de la zone de la zone de la zone de la zone de la zone
 de la zone de la zone de la zone de la zone de la zone
 de la zone de la zone de la zone de la zone de la zone

Le sixième à voir et voir un grand nombre de
 de la zone de la zone de la zone de la zone de la zone
 de la zone de la zone de la zone de la zone de la zone
 de la zone de la zone de la zone de la zone de la zone
 de la zone de la zone de la zone de la zone de la zone
 de la zone de la zone de la zone de la zone de la zone

... et si elle est la plus complète et la plus sérieuse, c'est pourquoi nous la suivrons ici.

Cette classification présente, il faut bien le reconnaître un inconvénient qui peut embarrasser dans certains cas. Soit que par exemple on se trouve en présence de restes pouvant être rapportés à plusieurs types différents. Et nous savons assez bien si sans restriction on ne remarque pas de traces qui puissent faire admettre différents âges, si on rapporte ces restes à l'industrie la plus récente jusqu'à. Dans tous les cas, cette industrie commencerait à se faire sentir.

Pour moi aussi n'oublions pas que nous avons des instruments qui ont été fabriqués à cette époque, les règles en bois ou en os, les ardoises, les tablettes en pierre ou en métal, à moins de 4 ou 5 mètres certaines on ne s'en trouve pas sur un monument daté de telle époque, mais on s'en trouve sur un monument de tel style, bien que sa construction puisse être plus ou moins récente. Pourquoi ne pas dire de même ici? Pourquoi ne pas reconnaître que les instruments trouvés dans telle ou telle localité ont de tels types appartenant à telle ou telle époque? Les bases des civilisations ne sont pas les mêmes partout, et il y a des différences, mais nous avons en notre possession un grand nombre de faits, nous pouvons répondre aux objections de

1. 4. De Mottet, qui étendait ses industries de construction
suffisantes, nous avons trouvé, et les mêmes découvertes
les habitants primitifs de l'Amérique voisines.

Peu que cette supposition puisse être exacte, il n'est pas
sans intérêt de faire remarquer que les caractères de ces
sans les caractères de l'Amérique primitive, et les caractères
à trouver. Les objets de ce genre sont au nombre de deux. Le premier
(Chellean), de l'Amérique de la Nouvelle-France, qui a été mentionné
internationalement (dans l'ouvrage de Paris 1878) et qui a été mentionné
dans les séries de l'Amérique primitive de l'Amérique primitive
et est généralement considéré comme contemporain les uns et les autres
quant à l'époque de leur existence, et les autres de l'Amérique primitive
sont d'Amérique primitive. Dans ce cas, il est à remarquer que les
autres de l'Amérique primitive sont associés à l'Amérique primitive
et sont

La 2. De l'Amérique primitive, et
l'Amérique primitive, et l'Amérique primitive.

Certes les autres de l'Amérique primitive sont au nombre de deux.
Le premier de l'Amérique primitive est au nombre de deux, et
comme nous l'avons dit

M. Garrigue a remarqué que l'Amérique primitive de l'Amérique primitive
est formée de l'Amérique primitive et de l'Amérique primitive de l'Amérique primitive
de l'ours et l'âge de l'ours.

Un examen approfondi de la collection de l'Amérique primitive et les
fossiles de l'Amérique primitive sont au nombre de deux.

...
 ...
 ...
 ...
 ...
 ...

12 La ... glacière arctique ...
 13 ... glacière

14 ... glacière arctique ...
 comme la ...
 ...
 ...
 ...
 ...
 ...
 ...
 ...
 ...
 ...
 ...
 ...
 ...

Periode Chelliene

Les ...
 ...
 ...

cesifs ont été trouvés à une époque assez semblable à celle
 de l'âge de pierre, mais ils ont des caractères distincts,
 généralement à hautes surfaces incurvées, et sont communs dans
 les terrains en question. Ils sont donc très différents
 des autres instruments en pierre et distinctement dans le sens de
 leur usage.

Ils ressemblent aux haches de la G. de l'antiquité (voir l'illustration) et ont
 une forme ovale, tenant à la main et n'étant pas une hache
 comme on le croit généralement.

Le dessin en a été fait par moi-même les objets qui ont été trouvés à la
 découverte de la collection de la ville, bien qu'elle ait été unla
 cée en Belgique et de la collection de la ville de la Belgique
 (voir l'illustration).

Les instruments en pierre (fig. 1-4) se trouvent dans les
 terrains en question.



Fig. 1.

Les instruments en pierre (fig. 1-4) se trouvent dans les
 terrains en question. Ils ont des formes
 diverses, mais il y a aussi de
 ceux qui sont très
 particuliers. Ils sont
 très différents des autres
 instruments en pierre.



Fig. 2.

Journal de ...

Le ...
Le ...

Les ...
Les ...
Les ...

Les ...
Les ...
Les ...
Les ...
Les ...
Les ...
Les ...
Les ...
Les ...
Les ...

Les ...
Les ...
Les ...
Les ...
Les ...
Les ...
Les ...
Les ...

... d'après les notes de ...
... de ...
... de ...

... de ...
... de ...

... de ...
... de ...

... de ...
... de ...

... de ...
... de ...

... de ...
... de ...

ne me suis point aperçu de ces insectes qui ont été
 très communément observés dans les lieux où se trouvent
 communément ces insectes.

Les insectes qui ont été observés dans les lieux où se trouvent
 communément ces insectes, sont les mêmes que ceux qui ont été
 observés dans les lieux où se trouvent communément ces insectes.

Les insectes qui ont été observés dans les lieux où se trouvent
 communément ces insectes, sont les mêmes que ceux qui ont été
 observés dans les lieux où se trouvent communément ces insectes.



Fig. 1.

Ces insectes se trouvent communément dans les
 lieux où se trouvent communément ces insectes.



131

...ant-aid... animales...
...mouches d'heraques...
...un beau vert metallique...
...sur les lilas, les chenes, les traines, le ... (etc).

Comme ces insectes sont tres employes on les...
...et pour les...
...le matin...
...les...
...sont...
...qui...
...mourir...
...sont...
...on les... au...

Les... sont employes...
...resusciter...
...très long temps...
...se...

...
...
...
...

ceux qui se trouvent dans les... sans... mais
soluble dans l'alcool et l'ether.

de l'acide...
se dissout...
soluble...
brute antique...
se dissout...
L'acide...
soluble...
toires...
apporter au mystère de la chimie

de l'acide...
de l'acide...
ou se...
nature de...
mieux...
vont... de l'acide...

de l'acide...
mieux...
de l'acide...
vont... de l'acide...

J. J. ...

n'ayant que trois ou quatre heures de jour...
 les heures de jour sont si courtes...

Le relief des montagnes est si élevé...
 et modifié sans cesse les sécheresses...
 les neiges... les vents...
 occasion de... les vagues...
 montagnes... les neiges...
 dans ces... les neiges...
 dans de...
 dans de...

(la température est si froide)...
 les neiges... les vents...
 dans de...
 dans de...
 dans de...
 dans de...
 dans de...
 dans de...
 dans de...

ces choses...

12

Le point de départ de l'expédition est à 90 miles environ au nord de
St. John's, à l'île de St. John's, dans la baie de St. John's. L'altitude
de ce point est de 1200 mètres environ. L'altitude de St. John's
est de 150 mètres environ. La distance entre les deux points est de
1000 mètres environ. L'altitude de St. John's est de 150 mètres
environ. La distance entre les deux points est de 1000 mètres
environ. L'altitude de St. John's est de 150 mètres environ. La
distance entre les deux points est de 1000 mètres environ.

Il est à remarquer que les points de départ de l'expédition sont
situés dans les montagnes de St. John's, à l'île de St. John's, dans
la baie de St. John's. L'altitude de ce point est de 1200 mètres
environ. L'altitude de St. John's est de 150 mètres environ. La
distance entre les deux points est de 1000 mètres environ.

Il s'agit de la loi d'abolition de l'esclavage
 en France, en 1848. Le texte est en français et
 traite de la suppression de l'esclavage dans les
 colonies françaises.

Après que l'Assemblée nationale aura
 déclaré l'abolition de l'esclavage dans les colonies
 françaises, elle a décrété qu'il y aurait
 une indemnité pour les anciens propriétaires
 d'esclaves.

Le décret du 17 avril 1848 a fixé le
 mode de distribution de cette indemnité.
 Elle est payée par l'État, sur les produits
 des colonies, et est destinée à servir
 de capital pour l'établissement d'industries
 agricoles ou commerciales dans les colonies
 libérées.

tracérait toutefois par l'habileté de cela, que les fossiles ont été
 toujours leur insurrection. Et leur composition est-elle ?
 Mais elle est due à d'autres causes, et que sans les
 conditions ordinaires (les calcaires, les marbres, les sables, les
 argiles) se détruisent après un temps à long cours; les parties
 molles cèdent les premières, puis les parties dures et ligneuses
 elles seules restent, mais sans leur forme véritable.
 Elles.

Il est pourtant d'un usage rare, que son corps organique facile à
 conserver en substance, primitive sans avoir été détruite. Et ne peut
 donc pas être survenu de voir cette substance, intérieurement im-
 placée par une autre après un séjour de plusieurs milliers
 d'années sans la matière sédimentaire qui l'a enveloppée.
 Ainsi on a constaté que les ossements humains les plus anciens
 comme sur cette roche fossile retirés du sol, avaient presque tou-
 jours perdu une partie de leur substance organique, et
 que cette déperdition était d'autant plus grande, que les
 restes étaient plus anciens. Ce qui n'empêche pas les ossements
 les trouvés sans certains terrains sans conservation, jusqu'à
 leur coloration.

Parmi les différents procédés de fossilisation, nous laissons
 de côté celui qui a lieu par incrustation, dont la Fontaine de
 St-Allyre, peut servir l'exemple; celui dit par introduction me-
 canique sans lequel une ou plusieurs parties du corps orga-

acides comme nous avons vu l'hydrogène, et qui sont le contre-
 partie de matières fossilisantes, nous nous en sommes servi de la
 fossilisation par pénétration moléculaire, qui a pour but de péné-
 trer dans les trous les plus fins, mais même de pénétrer dans
 les la fossilisation est arrivée au moyen de particules miné-
 rales d'une extrême finesse et même au point où les dissolutions
 qui ont pénétré dans les fossiles en filtrant à travers les pores
 à travers leur substance même. Un exemple sans nombre nous
 est fourni par les Ammonites sans lesquels on trouve bien
 souvent des quantités de petits cristaux les faisant inté-
 rieurement.

Quant aux matières fossilisantes ce sont généralement
 le carbonate de chaux ($CaO.CO_2$); la silice (SiO_2) qui a une
 extrême acuité de pénétration surtout dans les ossements
 d'ossements; le phosphate de chaux ($3CaO.P_2O_5$) qui se trouve
 surtout dans les Corallites, ces matières fécales fossiles.
 En résumé et pour terminer est aperçu succinct de la fossi-
 lisation nous dirons que ce phénomène naturel, sans
 être exceptionnel, sans pour les sépouilles intactes, comme
 que nous le voyons. Après la mort ou l'englobement de la
 matière organique elle est enveloppée d'une matière impermé-
 able à l'air et à l'eau qui la conserve et la rend
 possible pour les siècles à venir. Les matières de ce genre, nous
 les appelons les matières fossilisantes.

Les personnes qui ont été
à la messe de 11 heures
à la messe de 7 heures

à la messe de 10 heures
à la messe de 12 heures
à la messe de 3 heures

à la messe de 8 heures
à la messe de 9 heures
à la messe de 6 heures

à la messe de 11 heures
à la messe de 7 heures
à la messe de 10 heures

à la messe de 12 heures
à la messe de 3 heures
à la messe de 8 heures

à la messe de 9 heures
à la messe de 6 heures
à la messe de 11 heures

à la messe de 7 heures
à la messe de 10 heures
à la messe de 12 heures

à la messe de 3 heures
à la messe de 8 heures
à la messe de 9 heures

[Faint, illegible handwritten text, possibly bleed-through from the reverse side of the page.]

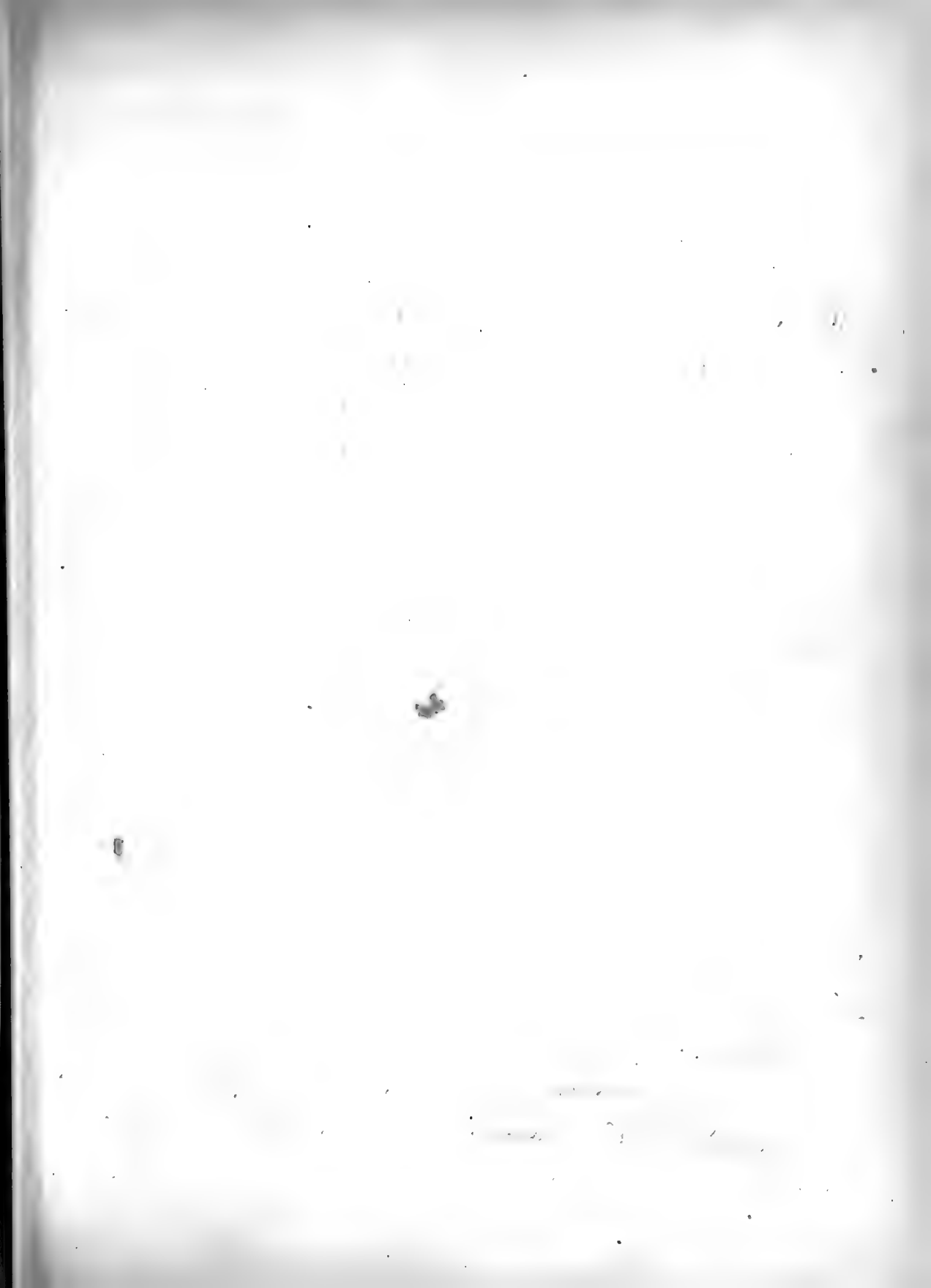

THE HISTORY OF THE

REIGN OF KING CHARLES THE SECOND

By JOHN BURNET, BISHOP OF SALISBURY.

IN TWO VOLUMES. THE SECOND.

London, Printed by J. Sturton, at the Black-Sign in Strand, 1704.

THE HISTORY OF THE REIGN OF KING CHARLES THE SECOND, BY JOHN BURNET, BISHOP OF SALISBURY. IN TWO VOLUMES. THE SECOND. LONDON, PRINTED BY J. STURTON, AT THE BLACK-SIGN IN STRAND, 1704.

THE HISTORY OF THE REIGN OF KING CHARLES THE SECOND, BY JOHN BURNET, BISHOP OF SALISBURY. IN TWO VOLUMES. THE SECOND. LONDON, PRINTED BY J. STURTON, AT THE BLACK-SIGN IN STRAND, 1704.

Montbléy en Longroux, sur la ligne entre Angkor et
sous le nom russe de "Chantier de l'Empire de Siam"
S. 1. 1. 1. 1. 1.

Extrait du rapport rendu de l'excursion des 29 et 30 juin 1888)

Note sur l'Inom-Park, par M. V. Wittner.

En venant de la mer, on remonte le Gva. Dai, on atteint,
en amont de Banam, un exhaussement de rive de Hong,
puis à trois kilomètres au-dessus de la ville, on traverse la
frontière cambodgienne, et on est surpris de la végétation
luxuriante qui s'offre aux regards. Habitée de longue date
aux terres basses où les rizières dominent cette transforma-
tion du sol en région montagneuse et boisée est tout à
fait étonnante.

Le fleuve s'élargit d'une façon grandiose et le courant très
rapide, avec ses ondes qui ressemblent à de la terre rouge
délayée, au milieu desquelles se voient d'énormes troncs de
manguiers arrachés à la rive qui suivent le fil de l'eau
en attendant qu'ils s'échouent et forment, une fois recouverts
de branchages et d'humus des îlots que le moindre exhausse-
ment du niveau du fleuve transforme en îlots flottants.

À quelques kilomètres plus haut, on cale les matières et on
s'apprête à passer sous le fil télégraphique qui en cette
place transmet, par voie aérienne, d'une rive à l'autre
du fleuve, les dépêches du monde entier.

Plus loin, toujours en remontant le cours du fleuve, on aperçoit une énorme tour blanchâtre qui domine un village cambodgien. Cette tour, qu'au premier aspect on prend pour un îlot, est bien inutile à la navigation car jamais son sommet n'a contenu aucun appareil d'éclairage; le roi Norodom ne l'a fait ériger que pour orner sa capitale et servir de repoussoir au village environnant sa base.

À trois milles au S.-E. de cette tour, le fleuve s'élargit encore et se sépare en quatre bras, prenant ainsi la boucle du Mékong, le Ch'ia-Dai venant du S.-E. inflechit vers le N.-E. est désigné sous le nom générique de Mékong, tandis que le Chua-Tien qui, venant du S. fléchit au N.-O. prend le nom de Vouly-Sap. Les deux bras de l'ouest sont fort bizarres car la boucle du fleuve se trouvant située au tête d'une ligne de partage des eaux, au lieu d'être un affluent du fleuve c'est au contraire comme un gouffre qui absorbe l'eau du Mékong pour en sécher une partie sans le grand lac Vouly-Sap.

C'est sur la rive du Vouly-Sap que se trouve construite Phnom-Penh remarquable de son loin grâce à la lanterne tour qui domine les édifices et se voit surtout au coucher du soleil et au lever du jour.

Cette ville est bornée d'une immense muraille parallèle au

Handwritten text at the top of the page, possibly a title or header.

First main paragraph of handwritten text, starting with a capital letter.

Second main paragraph of handwritten text.

Third main paragraph of handwritten text.

Fourth main paragraph of handwritten text.

Fifth main paragraph of handwritten text, possibly concluding the document.

Dear Mother
I received your letter of the 10th and was
glad to hear from you. I am well and
hope these few lines will find you the same.
I have not much news to write at present.
The weather here is very warm and
pleasant. I have been out for a walk
every day and enjoy it very much.

I have all your love and affection as
usual. I will be glad to hear from
you again. I am sure you will
write soon. I have not much news
to write at present. I am well and
hope these few lines will find you the same.
I have not much news to write at present.
The weather here is very warm and
pleasant. I have been out for a walk
every day and enjoy it very much.

I have all your love and affection as
usual. I will be glad to hear from
you again. I am sure you will
write soon. I have not much news
to write at present. I am well and
hope these few lines will find you the same.
I have not much news to write at present.
The weather here is very warm and
pleasant. I have been out for a walk
every day and enjoy it very much.

Handwritten text, very faded and illegible. Appears to be a list or a set of notes.

Handwritten text, very faded and illegible. Appears to be a list or a set of notes.

Handwritten text, very faded and illegible. Appears to be a list or a set of notes.

Handwritten text, very faded and illegible. Appears to be a list or a set of notes.

Dear Mother
I received your letter of the 10th and was
glad to hear from you. I am well and
hope these few lines will find you the same.
I have not much news to write at present.

I have been thinking of writing to you
for some time but have been so busy that
I could not find time. I have been
working hard and have not had much
time for anything else. I hope to
write to you more often in the future.

I have not heard from you for some
time and I am wondering how you are
getting on. I hope you are well and
happy. I have been thinking of writing
to you for some time but have been
so busy that I could not find time.
I have been working hard and have
not had much time for anything else.
I hope to write to you more often in
the future.

Journal de la Société de la Montagne
de la région de la Montagne
à l'occasion de la séance

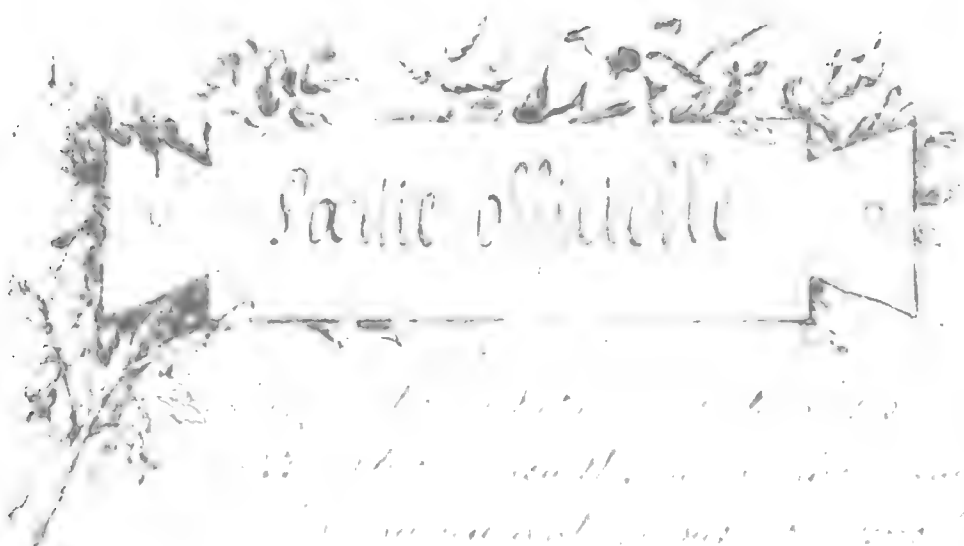

Séance officielle

La séance officielle a eu lieu le 15
avril 1837, à 8 heures du soir, dans
la salle de la Société de la Montagne,
à l'occasion de la séance officielle
de la Société de la Montagne.

Séance du 15 Avril 1837

La séance a été présidée par M. le
président de la Société de la Montagne,
M. le comte de la Montagne.

Le procès-verbal de la séance

The following is a list of the names of the
 persons who have been appointed to the
 various committees of the Board of
 Directors of the University of Toronto
 for the year 1930. The names are
 given in alphabetical order of the
 surnames. The names of the
 members of the Board of Directors
 are given in italics. The names
 of the members of the committees
 are given in plain type. The
 names of the members of the
 committees are given in plain type.



ASSO



