



This is a digital copy of a book that was preserved for generations on library shelves before it was carefully scanned by Google as part of a project to make the world's books discoverable online.

It has survived long enough for the copyright to expire and the book to enter the public domain. A public domain book is one that was never subject to copyright or whose legal copyright term has expired. Whether a book is in the public domain may vary country to country. Public domain books are our gateways to the past, representing a wealth of history, culture and knowledge that's often difficult to discover.

Marks, notations and other marginalia present in the original volume will appear in this file - a reminder of this book's long journey from the publisher to a library and finally to you.

Usage guidelines

Google is proud to partner with libraries to digitize public domain materials and make them widely accessible. Public domain books belong to the public and we are merely their custodians. Nevertheless, this work is expensive, so in order to keep providing this resource, we have taken steps to prevent abuse by commercial parties, including placing technical restrictions on automated querying.

We also ask that you:

- + *Make non-commercial use of the files* We designed Google Book Search for use by individuals, and we request that you use these files for personal, non-commercial purposes.
- + *Refrain from automated querying* Do not send automated queries of any sort to Google's system: If you are conducting research on machine translation, optical character recognition or other areas where access to a large amount of text is helpful, please contact us. We encourage the use of public domain materials for these purposes and may be able to help.
- + *Maintain attribution* The Google "watermark" you see on each file is essential for informing people about this project and helping them find additional materials through Google Book Search. Please do not remove it.
- + *Keep it legal* Whatever your use, remember that you are responsible for ensuring that what you are doing is legal. Do not assume that just because we believe a book is in the public domain for users in the United States, that the work is also in the public domain for users in other countries. Whether a book is still in copyright varies from country to country, and we can't offer guidance on whether any specific use of any specific book is allowed. Please do not assume that a book's appearance in Google Book Search means it can be used in any manner anywhere in the world. Copyright infringement liability can be quite severe.

About Google Book Search

Google's mission is to organize the world's information and to make it universally accessible and useful. Google Book Search helps readers discover the world's books while helping authors and publishers reach new audiences. You can search through the full text of this book on the web at <http://books.google.com/>



A propos de ce livre

Ceci est une copie numérique d'un ouvrage conservé depuis des générations dans les rayonnages d'une bibliothèque avant d'être numérisé avec précaution par Google dans le cadre d'un projet visant à permettre aux internautes de découvrir l'ensemble du patrimoine littéraire mondial en ligne.

Ce livre étant relativement ancien, il n'est plus protégé par la loi sur les droits d'auteur et appartient à présent au domaine public. L'expression "appartenir au domaine public" signifie que le livre en question n'a jamais été soumis aux droits d'auteur ou que ses droits légaux sont arrivés à expiration. Les conditions requises pour qu'un livre tombe dans le domaine public peuvent varier d'un pays à l'autre. Les livres libres de droit sont autant de liens avec le passé. Ils sont les témoins de la richesse de notre histoire, de notre patrimoine culturel et de la connaissance humaine et sont trop souvent difficilement accessibles au public.

Les notes de bas de page et autres annotations en marge du texte présentes dans le volume original sont reprises dans ce fichier, comme un souvenir du long chemin parcouru par l'ouvrage depuis la maison d'édition en passant par la bibliothèque pour finalement se retrouver entre vos mains.

Consignes d'utilisation

Google est fier de travailler en partenariat avec des bibliothèques à la numérisation des ouvrages appartenant au domaine public et de les rendre ainsi accessibles à tous. Ces livres sont en effet la propriété de tous et de toutes et nous sommes tout simplement les gardiens de ce patrimoine. Il s'agit toutefois d'un projet coûteux. Par conséquent et en vue de poursuivre la diffusion de ces ressources inépuisables, nous avons pris les dispositions nécessaires afin de prévenir les éventuels abus auxquels pourraient se livrer des sites marchands tiers, notamment en instaurant des contraintes techniques relatives aux requêtes automatisées.

Nous vous demandons également de:

- + *Ne pas utiliser les fichiers à des fins commerciales* Nous avons conçu le programme Google Recherche de Livres à l'usage des particuliers. Nous vous demandons donc d'utiliser uniquement ces fichiers à des fins personnelles. Ils ne sauraient en effet être employés dans un quelconque but commercial.
- + *Ne pas procéder à des requêtes automatisées* N'envoyez aucune requête automatisée quelle qu'elle soit au système Google. Si vous effectuez des recherches concernant les logiciels de traduction, la reconnaissance optique de caractères ou tout autre domaine nécessitant de disposer d'importantes quantités de texte, n'hésitez pas à nous contacter. Nous encourageons pour la réalisation de ce type de travaux l'utilisation des ouvrages et documents appartenant au domaine public et serions heureux de vous être utile.
- + *Ne pas supprimer l'attribution* Le filigrane Google contenu dans chaque fichier est indispensable pour informer les internautes de notre projet et leur permettre d'accéder à davantage de documents par l'intermédiaire du Programme Google Recherche de Livres. Ne le supprimez en aucun cas.
- + *Rester dans la légalité* Quelle que soit l'utilisation que vous comptez faire des fichiers, n'oubliez pas qu'il est de votre responsabilité de veiller à respecter la loi. Si un ouvrage appartient au domaine public américain, n'en déduisez pas pour autant qu'il en va de même dans les autres pays. La durée légale des droits d'auteur d'un livre varie d'un pays à l'autre. Nous ne sommes donc pas en mesure de répertorier les ouvrages dont l'utilisation est autorisée et ceux dont elle ne l'est pas. Ne croyez pas que le simple fait d'afficher un livre sur Google Recherche de Livres signifie que celui-ci peut être utilisé de quelque façon que ce soit dans le monde entier. La condamnation à laquelle vous vous exposeriez en cas de violation des droits d'auteur peut être sévère.

À propos du service Google Recherche de Livres

En favorisant la recherche et l'accès à un nombre croissant de livres disponibles dans de nombreuses langues, dont le français, Google souhaite contribuer à promouvoir la diversité culturelle grâce à Google Recherche de Livres. En effet, le Programme Google Recherche de Livres permet aux internautes de découvrir le patrimoine littéraire mondial, tout en aidant les auteurs et les éditeurs à élargir leur public. Vous pouvez effectuer des recherches en ligne dans le texte intégral de cet ouvrage à l'adresse <http://books.google.com>

C

482,826

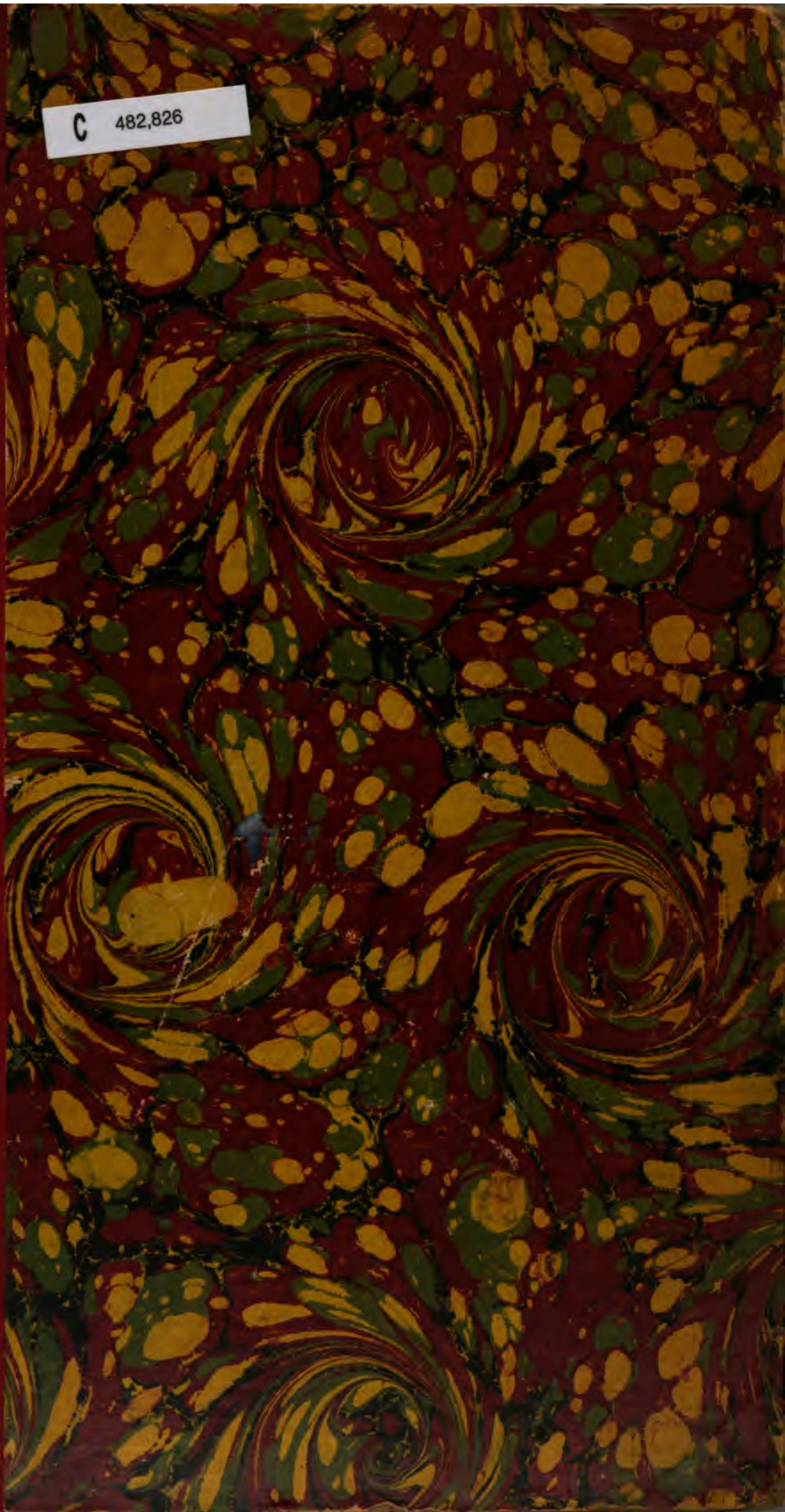

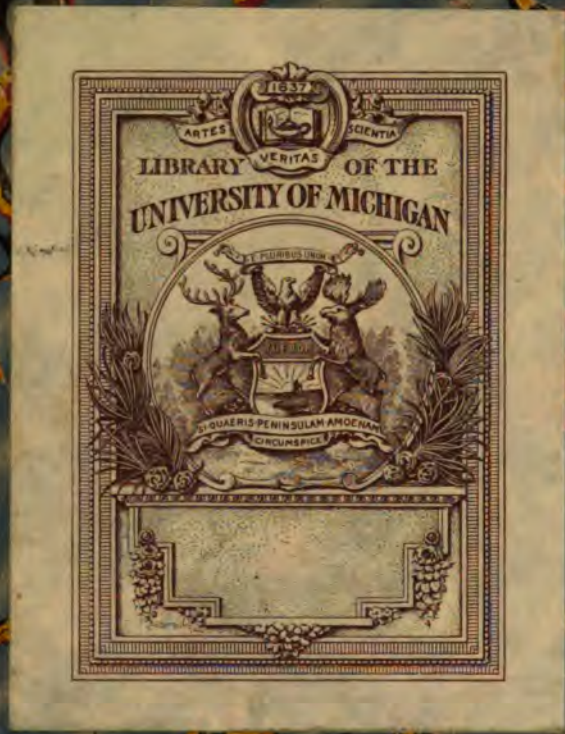



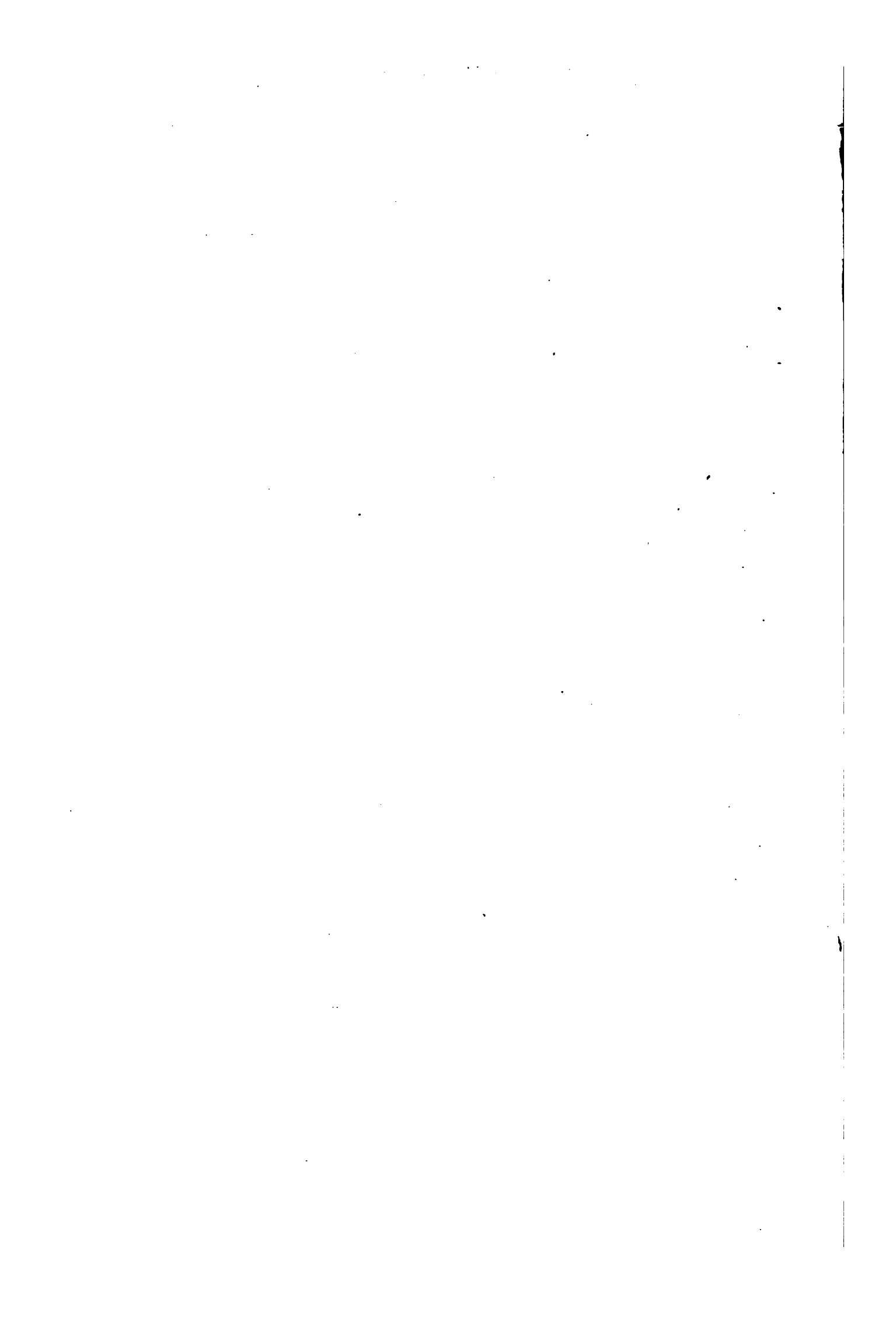

Z
6675
.M64
R85
Suppl.

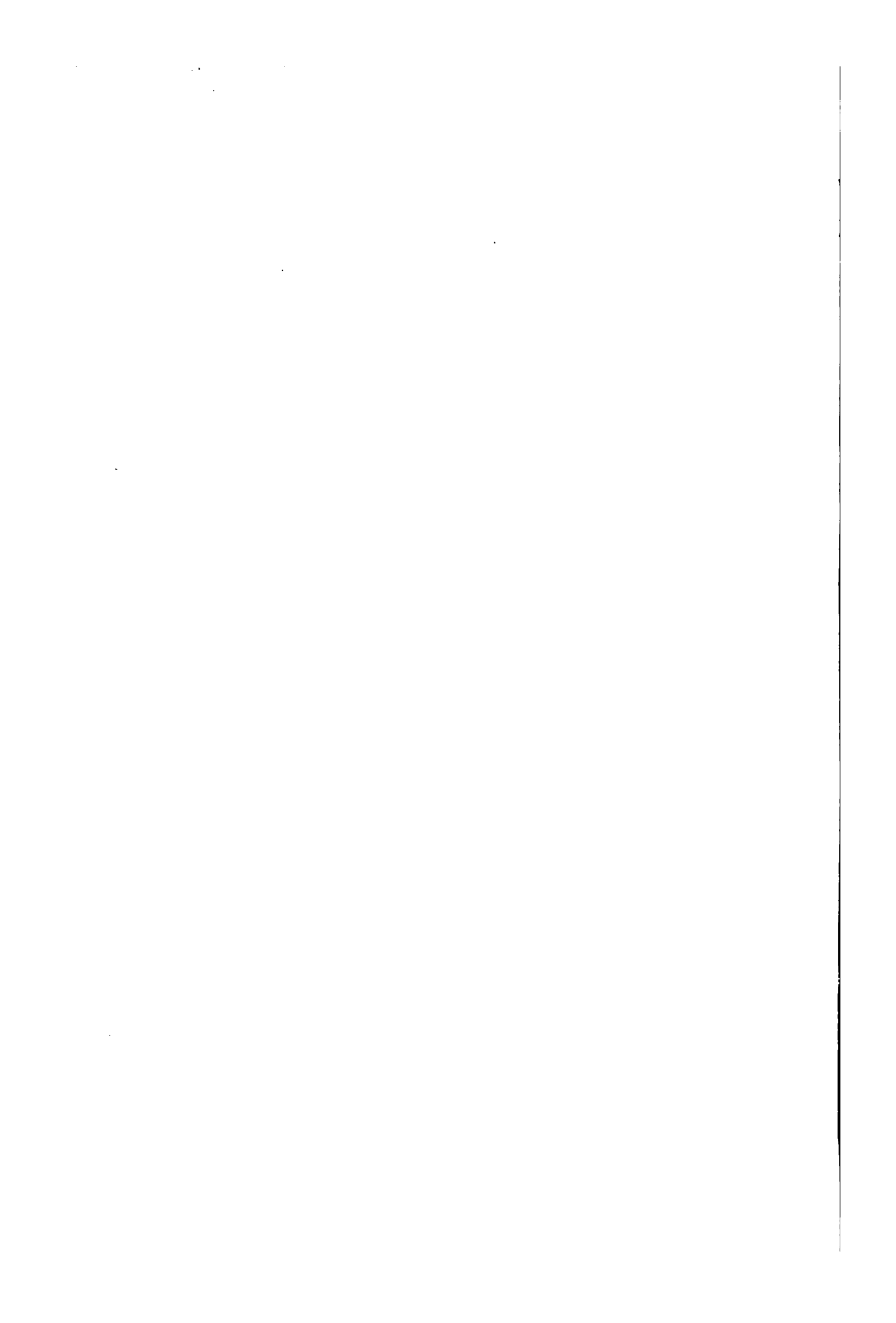

BIBLIOGRAPHIA LACTARIA

PREMIER SUPPLÉMENT

(Année 1900)

A LA

BIBLIOGRAPHIE GÉNÉRALE

DES

TRAVAUX PARUS SUR LE LAIT ET SUR L'ALLAITEMENT

JUSQU'EN 1899

PAR

LE D^r HENRI DE ROTHSCHILD

Lauréat de la Faculté de Médecine.

PARIS

OCTAVE DOIN, ÉDITEUR

8, PLACE DE L'ODÉON, 8

—
1901

Tous droits réservés.

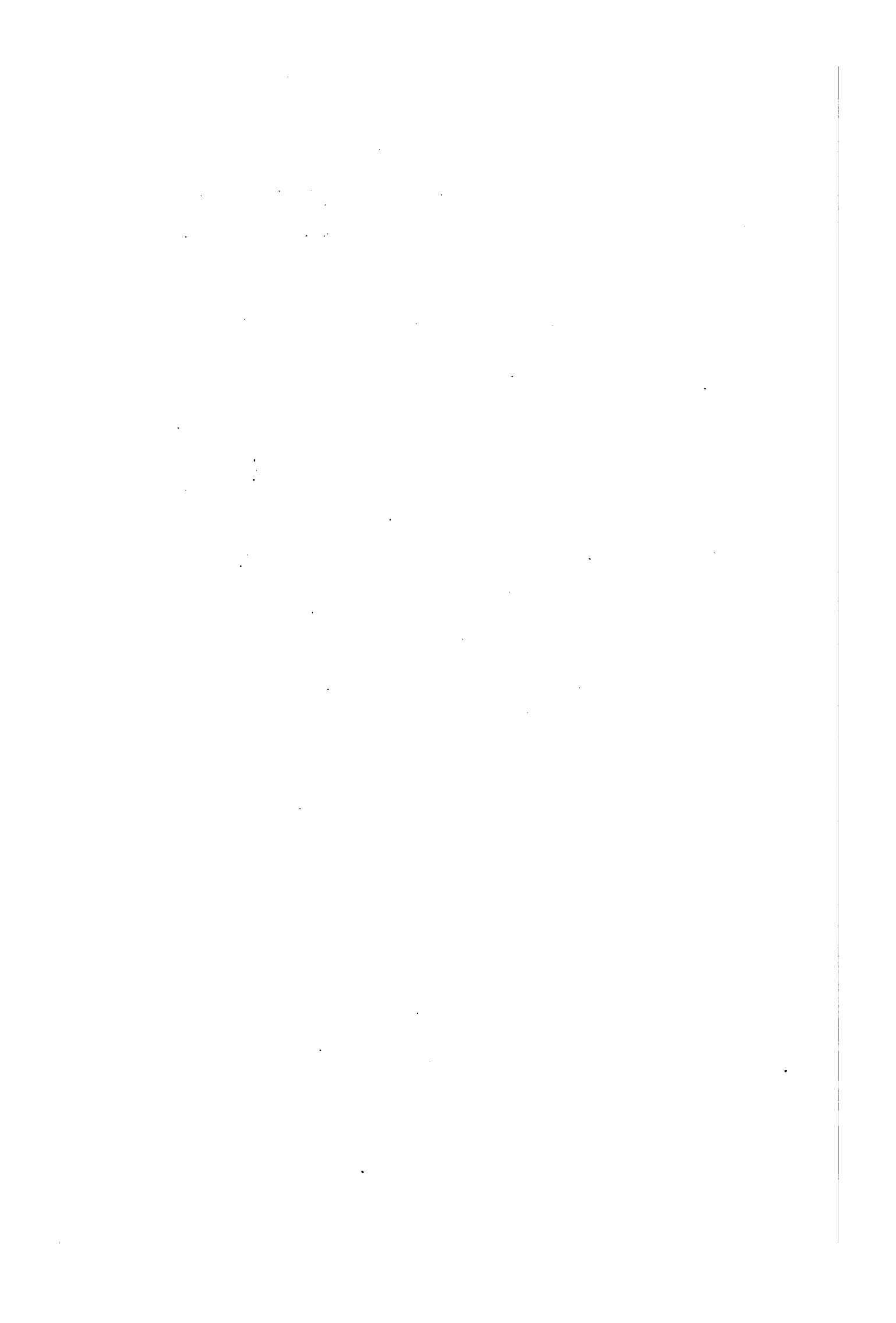

BIBLIOGRAPHIA LACTARIA

PREMIER SUPPLÉMENT (1900)

TROISIÈME PARTIE
BREVETS D'INVENTION

1. — <i>Brevets français</i>	77
2. — <i>Brevets allemands</i>	78
3. — <i>Brevets anglais</i>	80
4. — <i>Brevets américains (États-Unis)</i>	81
TABLE DES NOMS D'AUTEURS.....	83

BIBLIOGRAPHIA LACTARIA

PREMIER SUPPLÉMENT (1900)

PREMIÈRE PARTIE

LE LAIT

I. - GÉNÉRALITÉS

1. CONRINGIUS (H.). — Exercitatio physiologica de lacte. *Helmestadii*, 1648, 8°. 1648
2. ZIEGLERUS (J.). — De lacte. *Basileæ*, 1659, Typis G. Deckeri, 12 p. 8°. (*Diss.*) 1659
3. VERRYN (J.). — De lacte. *Traj. ad Rhenum*, 1666, Officinâ F. Strick, 10 p. 8°. 1666
(*Diss.*)
4. BORELLUS (J.). — Panagronopia generalis & specialis, seu dissertatio de lacte, variis hujus speciebus & partibus : butyro, sero & caseo. *Tiguri*, 1704, Typ. Bodmeriano, 24 p. 8°. (*Diss.*) 1704
5. PRAUSERUS (TH.). — De lactis natura, usu et abusu. *Lugduni Batavorum*, 1706, Abraham Elzevier, 77 p. 8°. (*Diss.*) 1706
6. ANEL. — Observation sur un fœtus renfermé dans une espèce de sac formé par le chorion et l'amnios, attaché à un placenta épais de deux doigts, rempli d'une liqueur assez semblable au lait, tant par sa couleur que par sa consistance. *Hist. de l'Acad. roy. d. sc. de Paris*, 1724 ; 24. 1724
7. LICHENSTEIN (R.-G.). — Abhandlung vom Milch-Zucker. *Braunschweig*, 1772, 8°. 1772
8. FRANZIUS (J.-G.-F.). — F.-J. Voltelenii ex promontorio Bonæ Spei Batavi de lacte humano eiusque cum asinino et ovillo comparatione observationes chemicæ, accesserunt H. Doorschodti de lacte atque J.-G. Greiselii de cura lactis in arthritide commentationes. *Lipsiæ*, 1779, J.-G. Bueschelii viduæ, xvi-308 p. 12°. 1779
9. COLOMBIER. — Du lait considéré dans tous ses rapports. *Paris*, 1782, 8°. 1782
10. PARMENTIER & DÉYEUX. — Neueste Untersuchungen und Bemerkungen über die verschiedenen Arten der Milch. Aus dem Französischen von Scherer. *Jena*, 1800, 8°. 1800

- 1839 11. CATTANEO (A.). — Il latte e i suoi prodotti. *Milano*, 1839, Vedova di A. F. Stella & Giacomo figlio, 483 p. 12°. (1 pl.)
- 1845 12. CLEMM (C.-G.). — Inquisitiones chemicæ ac microscopicæ in mulierum ac bestiarum complurium lac. *Gællingæ*, 1845, Off. Dieterichiana, 44 p. 8°. (*Diss.*)
13. HUZÉ. — Du lait et de ses emplois en Bretagne. *Nantes*, 1845, 12°.
- 1847 14. FERRIS. — Die Milch. Preisschrift der Aerzte zu Edinburgh. Uebersetzt von Michaelis. *Leipzig*, 1847, 8°.
- 1849 15. FINCKE (B.-A.-L.). — De lactis immutationibus et in specie de lacte cruento. *Halis Saxonum*, 1849, Typis Schmidtianis, 32 p. 8°.
- 1856 16. REVEIL (O.). — Du lait. *Paris*, 1856, A. Lacour, 140 p. 4°. (*Thèse d'agrég. p. l. sc. phys.*)
- 1857 17. BOUCHARDAT (A.) & QUÉVENNE (TH.-A.). — Du lait. 1^{er} fascicule : Instruction sur l'essai et l'analyse du lait (chimie légale du lait). 2^e fascicule : Du lait en général. Des laits de femme, de chèvre, de brebis, de vache en particulier. *Paris*, 1857, Veuve Bouchard-Huzard & Germer-Baillièrre, 112 & 210 p. 8°.
- 18 18. LÉVY (M.). — Traité d'hygiène publique et privée. (3^e éd.) *Paris*, 1857, J.-B. Baillièrre, 2 vol. 8°. (Lait : I ; 769-779. — II ; 634, 673.)
- 1860 19. DEBAY (A.). — Hygiène alimentaire; histoire simplifiée de la digestion des aliments et des boissons à l'usage des gens du monde. (Chap. xvi. Lait, crème, beurre, fromages.) *Paris*, 1860, E. Dentu, vii-532 p. 12°.
- 1875 20. ARNDT (P.). — Die Kuhmilch, ihre Erzeugung und Verwerthung. *Breslau*, 1875, W.-G. Korn, 100 p. 16°. (Abbild.)
- 1879 21. FREYTAG, WERNER, EISBEIN, FLEISCHER & HAVENSTEIN. — Die Kuhmilch, ihre Erzeugung und Verwerthung. Ein praktisches Handbuch in Vorträgen, gehalten in dem Hörsaal der kgl. landwirthsch. Akademie Poppelsdorf. (2. Aufl.) *Bonn*, 1879, E. Strauss, 8°.
- 1881 22. WAGNER (L. VON). — Milch, Butter und Käse. Praktische Anleitung zur rationellen Behandlung von Milch, sowie Gewinnung von Butter und Käse, etc. *Weimar*, 1881, B.-F. Voigt, 297 p. 8. (145 Abbild.)
- 1896 23. PEARSON (R.-A.). — Facts about milk. *U. S. Depart. Agricult., Farmer's Bull.* 42. Washington, 1896, 29 p. 8°.
- 1897 24. GAUTIER (A.). — Leçons de chimie biologique, normale et pathologique. (59^e leçon : Le lait. Ses caractères généraux, sa composition, ses principes immédiats.) *Paris*, (2^e éd.) 1897, Masson & Cie, 826 p. 8°. (110 fig.)
25. HUGOUNENQ (L.). — Précis de chimie physiologique et pathologique. *Paris*, 1897, O. Doin, iv-612 p. 12°. (111 fig.) (Lait : p. 404-424.)
- 1898 26. STOHMANN (F.). — Die Milch- und Molkereiprodukte. Ein Handbuch für Milchtechniker und Nahrungsmittelchemiker. *Braunschweig*, 1898, F. Vieweg & Sohn, 1031 p. 8°. (Abbild.)
- 1899 27. LINDSEY (J.-B.). — Milk and cream. *46. Ann. Rep. Massachusetts St. Bd. Agricult.*, (1898). Boston, 1899; 346-368.
- 1900 28. BIEDERT (PH.). — Wasser und Milch. II. Milch. *Bl. f. Volks-Gsundbspfleg.*, 1, München, 1900; 39.
29. CAT (A.). — Alcoolisme chez la femme. *Paris*, 1900, J. Rousset, 110 p. 8°. (*Thèse.*)

30. DICKSON, MALPEAUX (L.) & DOREZ. — Le lait et les aliments artificiels. *Laiterie*, x, Paris, 1900; 143. **1900**
31. HIRSCHFELD (F.). — Nahrungsmittel und Ernährung der Gesunden und Kranken. *Berlin*, 1900, A. Hirschwald, vi-261 p. 8°. (Milch, Milchsconserven, Milchpräparate: p. 7, 30, 100, 130, 163, 234.)
32. HOUDET (V.). — Lait, beurre et fromages (tome XII de la Petite Bibliothèque agricole pratique). *Paris*, (1900), A.-L. Guyot, 121 p. 8°. (48 fig.)
33. KLIMMER (M.). — Die Milch, ihre Eigenschaften und Zusammensetzung. *Arch. f. wissensch. & prakt. Thierheilk.*, xxvi, Berlin, 1900; 40-69.
34. LEZÉ (R.). — Le lait et les vaches laitières. *J. d'agricult. prat.*, 1, Paris, 1900; 505, 562, 780.
35. MANTEGAZZA (P.). — Intorno alle latte. *Jereiatría*, iv, Pesaro, 1900; 5.
36. MARTEL (H.). — Le lait. *Hyg. usuelle*, vi, Paris, 1900; 119.
37. PORTANIER. — Le lait. Quelques considérations sur les différentes sortes de lait. *Nice*, 1900, Barral frères, 16 p. 12°.
38. ROTCH (T.-M.). — Proceedings & addresses of the 4. General Conference of the Health Officers in Michigan, (1899). *Lansing*, 1900, 8°. (Milk; its production, its care, its use. : p. 132-136.) — *Boston M. & S. J.*, cxliii, 1900; 49-51.
39. TORRE (DEL). — Latte : suo valore nutritivo, sue alterazioni e sofisticazioni. *Padroncina di casa*, 1, Milano, 1900; 42.
40. WING (H.-H.). — Milk and its products. A treatise upon the nature and qualities of dairy milk and the manufacture of butter and cheese. (3. ed.) *New York*, 1900, Macmillan Co., xiii-311 p. 12°. (with fig.)
41. RAYNAUD (J.). — Lait, beurre et fromages. *Paris*, (s. d.), A.-L. Guyot, 192 p. 32°.

II. — LAITS DE FEMME, DE VACHE, DE CHÈVRE, ETC.

42. LITTRÉ (E.). — Œuvres complètes d'Hippocrate. Traduction nouvelle avec le texte grec en regard. *Paris*, 1861, J.-B. Baillière & fils, 10 vol. 4°. (Lait : de chèvre : v; 323. — vii; 149, 229, 239. — viii; 75, 103). **1861**
43. LITTRÉ (E.). — Œuvres complètes d'Hippocrate. Traduction nouvelle avec le texte grec en regard. *Paris*, 1861, J.-B. Baillière & fils, 10 vol. 4°. (Lait d'ânesse : ii; 397, 409, 497, 501, 515. — v; 371, 373, 415. — vii; 75, 177, 183, 317. — viii; 129). **1877**
44. KIRCHNER (W.). — Beiträge zur Kenntniss der Kuhmilch und ihrer Bestandtheile. *Dresden*, 1877, Schönfeld, vii-92 p. 8°. **1877**
45. SCHMIDT. — (Contribution à la connaissance des propriétés du lait de femme et du lait de vache.) *Moscou*, 1882, 8°. (Thèse.) — *Centralbl. f. Gynaek.*, vi, Leipzig, 1882; 776. **1882**
46. STUTZER, SCHMCEGER, EISBEIN & WERNER (H.). — Die Kuhmilch, ihre Erzeu- **1894**

- 1894 gung und Verwertung. Ein praktisches Handbuch für Milchviehbesitzer, Meiereien und Schulen. *Neudamm*, 1894, J. Neumann, VIII-184 p. 12°. (Abbild. & 1 Tab.)
- 1897 47. MARTINY (B.). — Tägliche Unterschiede in der Zusammensetzung der Kuhmilch. *Molkerei-Ztg.*, VII, Berlin, 1897; 136.
48. MICHEL (C.). — Sur le lait de femme et l'utilisation de ses matériaux nutritifs dans l'organisme du nouveau-né sain. *Obstétrique*, II, Paris, 1897; 518-533. — *Centralbl. f. Gynaek.*, XXII, Leipzig, 1898; 1169.
- 1899 49. SCHAFFER. — Ueber Ziegenmilch und den Nachweis derselben in der Kuhmilch. *Molkerei-Ztg.*, IX, Berlin, 1899; 476.
50. SCHENDORFF (B.). — Der Harnstoffgehalt einiger thierischen Flüssigkeiten (IV. Frauenmilch). *Arch. f. d. ges. Physiol.*, LXXIV, Bonn, 1899; 357-360.
51. THIEMICH (M.). — Ueber den Einfluss der Ernährung und Lebensweise auf die Zusammensetzung der Frauenmilch. *Monatsschr. f. Geburtsb. & Gynaek.*, IX, Berlin, 1899; 504.
52. VAN ENGELEN (A.) & WAUTERS (P.). — Contribution à l'étude du lait des vaches. *Bull. de l'agricult.*, XV, Bruxelles, 1899; 298-312.
53. WOLL (F.-W.). — The composition of sow's milk. *Sixteenth Ann. Rep. Agr. Exp. Stat. Univ. Wisconsin*, Madison, 1899; 267-270. — *Exp. Stat. Rec.*, XII, Washington, 1900-1901; 84.
54. X... — Ansteckender Milchmangel bei Schafen. *Veröff. d. k. Gsundtsamtes*, XIII, Berlin, 1899; 229.
55. ZAMMITT (T.). — Le lait de chèvre. *Rev. internat... d. falsif. d. denrées aliment.*, XII, Amsterdam, 1899; 44.
- 1900 56. BACKHAUS & CRONHEIM (W.). — Ueber Zusammensetzung der Frauenmilch. *Ber. d. landwirt. Inst. d. Univ. Königsberg i/Pr.*, V, Berlin, 1900; 61-72. — *Maly's Jahresbericht*, XXIX, Wiesbaden, 1900; 237.
57. CALLARI (I.). — Sul latte di donna. *Gazz. d. osp.*, XXI, Milano, 1900; 208-250.
58. COHN (M.). — Ueber Frauenmilch. *Berlin. klin. Woch.*, XXXVII, 1900; 1060-1064.
59. KOBRAK (E.). — Beiträge zur Kenntniss des Caseïns der Frauenmilch. *Arch. f. Physiol.*, LXXX, 1900; 69.
60. LAJOUX (H.). — L'eau potable. Le lait de femme et le lait de vache. Matières alimentaires et médicamenteuses, etc. (3^e éd., revue et augmentée.) *Reims*, 1900, F. Michaud, 172 p. 8°.
61. LANGE (C. DE). — Die Zusammensetzung der Asche des Neugeborenen und der Muttermilch. *Ztschr. f. Biol.*, n. F., XXII, München & Leipzig, 1900; 526-529.
62. LARBALÉTRIER (A.). — Le lait de chèvre. *Science illustrée*, XXV, Paris, 1900; 138.
63. MORO (E.). — Zur Charakteristik des diastatischen Enzyms in der Frauenmilch. *Jahrb. f. Kinderh.*, 3. F., II, Berlin, 1900; (Ergänzungsheft) 524-529.
64. POULENC (C.). — Nécessaire pour l'analyse du lait de femme de M. le Dr H. Gockel. *In* : Les nouveautés chimiques pour 1900. *Paris*, 1900; 257-263. (1 fig.)
65. RANKE (H. VON). — Ueber Eselmilch als Säuglingsernährungsmittel. *München. med. Woch.*, XLVII, 1900; 597-601. — *Jahrb. f. Kinderh.*, 3. F., II, Berlin, 1900; 887.
66. RIVA-ROCCI (S.). — Il latte d'asina. *Gazz. med. di Torino*, LI, 1900; 447-450.

67. SIEBER (N.). — Ueber die Umikoff'sche Reaction in der Frauenmilch. *Ztschr. f. physiol. Chem.*, xxx, Strassburg, 1900; 101-112.
68. VALENZA (P.). — Il latte animale. *Bambino*, II, Vicenza, 1900; n. 7.
69. VENTURI (T.) & BRACCI (C.). — Del valore della reazione del dott. Nersess e Umikoff sul latte di donna. *Morgagni*, XLII, Milano, 1900; (pt. I) 479.

III. — PHYSIOLOGIE

70. PERCIVAL (TH.). — Essays medical and experimental, on the following subjects, viz : I. The empiric. II. The dogmatic. III. Experiments and observations on astringents and bitters. IV. On the uses and operation of bitters. V. On the resemblance between chyle and milk. *London*, 1767, J. Johnson, vii-238 p. 6 l. 8°.
71. SCHÖPFF (L.-A.). — De variis lactis bubuli salibus aliisque substantiis in ejusdem parte aquosa contentis. *Argentorati*, 1784, Typis J.-H. Heitzii, 56 p. 8°.
72. RANDHAN (J.-F.). — Doctrinæ physiologorum de lactis origine brevis recens. *Lipsiæ*, 1799, Officina Richteria, 16 p. 8°.
73. LENS (DE). — Rapport sur un mémoire de Mandl. De la structure des globules du lait. *Bull. Acad. de méd.*, VII, Paris, 1841-42; 1157.
74. BÉCHAMP (A.). — Sur l'alcool et l'acide lactique normaux du lait, comme produits de la fonction des microzymas. *Compt. rend. Acad. d. sc.*, LXXVI, Paris, 1873; 836.
75. RAUBER (A.). — Ueber den Ursprung der Milch und die Ernährung der Frucht im Allgemeinen. *Leipzig*, 1879, Engelmann, 48 p. 8°. (2 Taf.)
76. WINKLER. — Zur Priorität über die Beobachtung der Milchentstehung aus weissen Blutkörperchen. *Centralbl. f. Gynäk.*, VI, Leipzig, 1882; 561.
77. DECAISNE (E.). — Influence des boissons alcooliques sur l'allaitement. *Rev. san. de Bordeaux*, III, 1886; 145-147.
78. GÖTZE (M.). — Ueber den Einfluss des Futters und der Laktation auf die Beschaffenheit des Butterfettes. *Göttingen*, 1890, Vandenhoeck & Ruprecht, 48 p. 8°.
79. BÉCHAMP (A.). — Sur la constitution histologique et la composition chimique comparées des laits de vache, de chèvre, d'ânesse et de femme. *Paris*, 1892, 161 p. 8°.
80. FARRINGTON (E.-H.). — Variations in milk. *Univ. Illinois Agr. Exp. Stat.*, Bull. 24, Champaign, 1893; 137-171. (1 diag.)
81. PAGES (C.). — Physiologie der mineralischen Bestandtheile der Milch. *Milchzeitung*, XXV, Bremen, 1896; 86.— *Maly's Jahresbericht*, XXVI, Wiesbaden, 1897; 273.
82. GAUTIER (A.). — Leçons de chimie biologique normale et pathologique. (60^e leçon : Influences modificatrices du lait. Lait des divers animaux. Colostrum.) *Paris*, (2^e éd.) 1897, Masson & Cie., 826 p. 8°. (110 fig.)
83. LAGUESSE (E.). — Structure de la mamelle et sécrétion du lait. *Écho méd. du Nord*, I, Lille, 1897; 147-424.

- 1897 84. LANDBECK (G.). — Ueber den Einfluss einer proteinreichen Nahrung auf die Ausscheidung von Fett und Stickstoff in der Milch der Kühe. *Leipzig*, 1897, E. Hedrich, 54-XXIV p. 8°. (*Inaug.-Diss.*)
85. WIDAL & SICARD. — Recherches sur l'absorption de la substance agglutinante typhique par le tube digestif et sur sa transmission par l'allaitement. *Compt. rend. Soc. de biol.*, 10^e s., IV, Paris, 1897; 804-807.
- 1898 86. BARTLETT (J.-M.). — The effect of feeding fat on the fat content of the milk. *Maine Agr. Exp. Stat. Rep.*, 1898; 114-117.
87. LINDSEY (J.-B.). — Experiments to ascertain the effect of different amounts of protein upon the cost and quality of milk. *Massachusetts Hatch Agr. Exp. Stat. Rep.*, 1898; 42. — *Exp. Stat. Rec.*, XI, Washington, 1899-1900; 577.
88. RHODIN. — (Influence de l'alimentation des vaches sur la composition du lait.) *K. Landtbr. Akad. Handl.*, XXXVII, Stockholm, 1898; 25.
89. SHEPPERD (J.-H.). — Can the brain and nervous system of a cow affect her yield of butter fat? *Proc. Soc. Promot. Agr. Sc.*, 1898; 185-193. — *Exp. Stat. Rec.*, XI, Washington, 1899-1900; 779.
90. SMITH (C.-D.). — Some of the factors determining the richness of milk. *Proc. Soc. Promot. Agr. Sc.*, 1898; 152-155. — *Exp. Stat. Rec.*, XI, Washington, 1899-1900; 779.
- 1899 91. ALBERT (F.). — Ueber den Einfluss einer Fettfütterung auf die Milchmenge und den Fettgehalt der Milch. *Centralbl. f. Agrikulturchem.*, XXVIII, Leipzig, 1899; 663-667. — *Maly's Jahresbericht*, XXIX, Wiesbaden, 1900; 253.
92. ANDERSON (L.). — The relation of food to milk fat. *New York Cornell Univ. Agr. Exp. Stat.*, Bull. 173, 1899, 43 p. 8°. (6 diag.) — *Exp. Stat. Rec.*, XI, Washington, 1899-1900; 1081.
93. BABCOCK (S.-M.), RUSSELL (H.-L.) & AL. — The action of proteolytic ferments on milk with special reference to galactase, the cheese-ripening enzym. *Sixteenth Ann. Rep. Agr. Exp. Stat. Univ. Wisconsin*, Madison, 1899; 157-174. (11 fig.) — *Exp. Stat. Rec.*, XII, Washington, 1900-1901; 87.
94. BITTING (A.-W.). — The mammary gland. *Indiana Agr. Exp. Stat. Rep.*, 1899; 36-43. (5 pl.) — *Exp. Stat. Rec.*, XII, Washington, 1900-1901; 80.
95. BRANTH (H.). — (Influence de l'alimentation sur la teneur du lait en matières grasses.) *Ugeskr. f. Landmænd*, Kjobenhavn, 1899; 242.
96. CAMERER (W.). — Beiträge zur Physiologie des Säuglingsalters. *Ztschr. f. Biol.*, n. F., XXI, München & Leipzig, 1899-1900; 37-73.
97. CASPARI (W.). — Die Bedeutung des Milcheiweisses für die Fleischbildung. *Fortschr. d. Med.*, XVII, Berlin, 1899; 464.
98. CASPARI (W.). — Ein Beitrag zur Frage nach der Quelle der Milchfettes. *Arch. f. Anat. & Physiol.*, (Physiol. Abth.) Leipzig, 1899; (Suppl.-Bd.) 267-280. — *Maly's Jahresbericht*, XXIX, Wiesbaden; 1900; 248.
99. FALCKE (FR.). — Die Milchsekretion des Rindviehes unter dem Einfluss fettreicher Fütterung. *Ber. a. d. physiol. Laborat. & d. Vers.-Anst. d. landwirth. Inst. d. Univ. Halle*, XIV, 1899; 1-36. — *Maly's Jahresbericht*, XXIX, Wiesbaden, 1900; 254.
100. FRIIS (F.). — 11^{te} og 12^{te} Aars Fodringsforsøg med Malkekøer. Sammenli-

gning mellem Blandsæd og Majs. (11^e et 12^e années d'expériences sur l'alimentation des vaches laitières. Comparaison entre le mélange de graines et le maïs.) 45. *Beretn. f. d. k. Vet.- & Landbohøjsk. Laborat. f. landøkon. Forsøg*, Kjobenhavn, 1899; 75 & 94 p. 8°. — *Milchzeitung*, XXIX, Leipzig, 1900; 275-277. — *Exp. Stat. Rec.*, XI, Washington, 1899-1900; 782.

101. HENRIQUES (V.) & HANSEN (C.). — Undersøgelser over Fedtdannelsen i Organismen ved intensiv Fedtfodring (Recherches sur la formation de la matière grasse dans l'organisme animal sous l'influence d'une alimentation grasse intensive.) 44. *Beretn. f. d. k. Vet.- & Landbohøjsk. Laborat. f. landøkon. Forsøg*, Kjobenhavn, 1899, A. Bang, 36 p. 8°. (3 tab.) — *Centralbl. f. Agrikulturchem.*, XXIX, Leipzig, 1900; 529-534.

102. HILLS (J.-L.). — The effect of fatigue upon the quantity and quality of milk. *Twelfth Ann. Rep. Vermont Agr. Exp. Stat.*, (1898-1899). Burlington, 1899; 309. — *Exp. Stat. Rec.*, XII, Washington, 1900-1901; 285.

103. HUGOUNENQ (L.). — La composition minérale de l'enfant nouveau-né et la loi de Bunge. *Compt. rend. Soc. de biol.*, LI, Paris, 1899; 523-525. — *Compt. rend. Acad. d. sc.*, CXXVIII, Paris, 1899; 1419. — *Maly's Jahresbericht*, XXIX, Wiesbaden, 1900; 668.

104. KJÆRSGAARD (K.-P.). — (L'influence des pâturages sur le contenu en matière grasse du lait.) *Mælkeri-Tid.*, XII, Kjobenhavn, 1899; 319-321. — *Exp. Stat. Rec.*, XI, Washington, 1899-1900; 781.

105. LEHMANN. — Steigerung des Butterfettes in der Milch durch kohlehydratreiche Futtermittel. *Landwirth. Jahrb.*, (Ergänzungsband IV) Berlin, 1899; 241.

106. LEZÉ (R.). — La galactase. *Laiterie*, IX, Paris, 1899; 190.

107. MÆRCKER. — Versuche über die Wirkung der Fettfütterung auf den Milchtrag und Fettgehalt der Milch mit Altmärker und Simmenthaler Kühen. *Landwirth. Jahrb.*, (Ergänzungsband IV) Berlin, 1899; 114.

108. MARTINY (B.). — Ungleicher Fettgehalt der Milch von gleich gefütterten Kühen der gleichen Rasse. *Molkerei-Ztg.*, IX, Berlin, 1899; 273.

109. MAYER. — Einfluss des kalten Wetters auf den Gehalt des Milchfettes an flüchtigen Fettsäuren. *Molkerei-Ztg.*, IX, Berlin, 1899; 358.

110. MOORE (J.-S.). — Influence of the food on the quality of milk and butter. *Mississippi Agr. Exp. Stat.*, Bull. 60, 1899; 14-16. — *Exp. Stat. Rec.*, XI, Washington, 1899-1900; 1080.

111. MORGENROTH (J.). — Ueber den Antikörper des Labenzym. *Centralbl. f. Bakteriologie*, I. Abth., XXVI, Jena, 1899; 349-359.

112. RITLAND. — Wie gelangt der Rübengeschmack in die Milch? *Molkerei-Ztg.*, IX, Berlin, 1899; 54.

113. WIESE (E.). — Die Wirkung einseitiger Erhöhung des Nährstoffgehaltes des Futters durch Stärke auf die Milchabsonderung. *Hildesheim*, 1899, Gebr. Gerstenberg, 80 p. 8°. (*Inaug.-Diss.*, Leipzig.)

114. WIRTHLE. — Geht Kupfer aus Futter, welches mit Kupfervitriolkalkbrühe bespritzt wurde in die Milch des Tieres über, welches das Futter verzehrt hat? *Chem.-Ztg.*, XXIII, Cöthen, 1899; 803.

115. BARCOCK (S.-M.) & RUSSEL (H.-L.). — Galaktase, das der Milch eigenthüm- 1900

- liche proteolytische Ferment, seine Eigenschaften und seine Wirkung auf die Proteide der Milch. *Centralbl. f. Bakteriol.*, 2. Abth., VI, Jena, 1900; 17-21, 45-50, 79-88.
116. BACKHAUS. — Individuelle Verschiedenheiten der Milchsekretion und Futterverwertung. *Ber. d. landwirth. Inst. d. Univ. Königsberg i/Pr.*, V, Berlin, 1900; 103-109. — *Mal's Jahresbericht*, XXIX, Wiesbaden, 1900; 267.
117. BACKHAUS. — Einfluss des Futters und der Individualität der Milchkuh auf Geschmack und Bekömmlichkeit der Milch. *Ber. d. landwirth. Inst. d. Univ. Königsberg i/Pr.*, V, Berlin, 1900; 110-126. — *Maly's Jahresbericht*, XXIX, Wiesbaden, 1900; 268.
118. BARBERA. — La secrezione e la composizione del latte nel digiuno prolungato e nella rialimentazione. *Gazz. d. osp.*, XXI, Milano, 1900; 879.
119. BENDIX (B.). — Beiträge zur Ernährungsphysiologie des Säuglings. *München. med. Woch.*, XLVII, 1900; 1035.
120. BUROW (R.). — Der Lecithingehalt der Milch und seine Abhängigkeit vom relativen Hirngewicht des Säuglings. *Ztschr. f. physiol. Chem.*, XXX, Strassburg, 1900; 495-507.
121. CEDERHOLM (G.). — (L'influence de l'hérédité sur la qualité du lait de vache.) *Landtmannen*, XI, Linköping, 1900; 157-161. — *Exp. Stat. Rec.*, XII, Washington, 1900-1901; 482.
122. COHN (M.). — Zur Morphologie der Milch. *Arch. f. path. Anat.*, XLVII, Berlin, 1900; 187, 406.
123. CORIAT (J.-H.). — The action of rennin upon milk-digestion. *Philadelphia M. J.*, VI, 1900; 40-43.
124. DEAN (H.-H.). — Changes in colostrum milk during 21 milkings. *Twenty-fifth Ann. Rep. Ontario Agr. Coll. & Exp. Farm*, (1899). Toronto, 1900; 66.
125. DEHÉRAIN. — Composition du lait des vaches de la race de Montbéliard. *Mém. Soc. nat. d'agricult. de France*, Paris, 1900; 572.
126. FONTANALS (F.). — La leche : algo acerca su composicion. *Union méd.*, III, Lerida, 1900; 352-355.
127. FREUDENREICH (ED. VON). — Galactase. *Landwirth. Jahrb. d. Schweiz*, XIV, Bern, 49-55. — *Exp. Stat. Rec.*, XII, Washington, 1900-1901; 484.
128. FREUDENREICH (ED. DE). — Note sur la galactase. *Ind. lait.*, XXV, Paris, 1900; 185, 193.
129. FREUDENREICH (ED. VON). — Ueber das in der Milch vorhandene unorganisirte Ferment, die sogenannte Galaktase. *Centralbl. f. Bakteriol.*, 2. Abth., VI, Jena, 1900; 332-338. — *Milchzeitung*, XXIX, Leipzig, 1900; 245.
130. FRIIS (F.). — Undersøgelse over Smørfedtets Lysbrydningsevne, Jodtal og Inhold af flygtige Syrer. (Untersuchungen über das Lichtbrechungsvermögen des Butterfetts, die Jodzahl desselben und den Gehalt an flüchtigen Säuren im Butterfett.) *46. Beretn. f. d. k. Vet.- & Landbohøjsk. Laborat. f. landøkon. Forsøg*, Kjøbenhavn, 1900, A. Bang, 56 p. 8°. — *Milchzeitung*, XXIX, Leipzig, 1900; 385-388.
131. GRANDEAU (L.). — Influence du travail sur la production du lait. *Laiterie*, VII, Paris, 1900; 37.
132. HENSEVAL & WAUTHY (G.). — Les produits volatils odorants et sapides du lait. *Compt. rend. Soc. de biol.*, LIII, Paris, 1900; 809. — *Ind. lait.*, XXV, Paris, 1900; 399. — *Laiterie*, X, Paris, 1900; 185.

133. LEZÉ (R.). — Les globules du lait. *J. d'agricult. prat.*, II, Paris, 1900; 152. 1900
134. LEZÉ (R.). — L'action des ferments protéolytiques sur le lait avec détails spéciaux sur la galactase. *Laiterie*, X, Paris, 1900; 73, 81, 89.
135. LOURIÉ. — Contribution à l'étude des éléments figurés du colostrum du lait. Paris, 1900-1901, L. Boyer, 56 p. 8°. (7 fig.) (Thèse.)
136. MOORE (B.) & PARKER (W.-H.). — A study of the effects of complete removal of the mammary glands in relationship to lactose formation. *Am. J. Physiol.*, IV, Boston 1900; 239-242.
137. NICLOUX (M.). — Passage de l'alcool ingéré de la mère au fœtus et passage de l'alcool ingéré dans le lait, en particulier chez la femme. *Obstétrique*, V, Paris, 1900; 97-132.
138. ROGER (H.) & GARNIER (M.). — Passage du bacille de Koch dans le lait d'une femme tuberculeuse. *Compt. rend. Soc. de biol.*, LII, Paris, 1900; 175-177.
139. ROSEMAN (R.). — Ueber den Einfluss des Alkohols auf die Milchabsonderung. *Arch. f. d. ges. Physiol.*, LXXVIII, Bonn, 1900; 466. — *Ztschr. f. diätet. & physik. Therap.*, IV, Leipzig, 1900-1901; 422.
140. SIGALAS & DUPOUY. — Sur l'élimination du mercure par la glande mammaire. *Rev. mens. de gynéc., obst. & pédiat. de Bordeaux*, II, 1900; 522-527. — *Répert. de pharm.*, 3^e s., XII, Paris, 1900; 462.
141. STERNBERG (L.). — Ueber den Einfluss des Labfermentes auf die Verdauung des Milcheiweisses. *Arch. f. Anat. & Physiol.*, (physiol. Abth.) Leipzig, 1900; 362.
142. WASSERMANN. — Neue Beiträge zur Kenntniss der Eiweissstoffe verschiedener Milcharten. *München. med. Woch.*, XLVII, 1900; 986. — *Berlin. klin. Woch.*, XXXVII, 1900; 738.
143. WOLL (F.-W.). — On the influence of the lactation period on the productive capacity of cows. *Hoard's Dairyman*, XXXI, Fort Atkinson, 1900; 626.
144. WUTHE (E.-F.-W.). — Ueber den Einfluss der Rübenmelasse und einiger ihrer Präparate auf die Milchsekretion. *Breslau*, 1900, R. Galle's Buchdruck., 90 p. 8°. (Inaug.-Diss.)
145. ZUNTZ (N.). — Ueber den Einfluss des Labfermentes auf die Gerinnung des Milcheiweisses. *Arch. f. Anat. & Physiol.*, (physiol. Abth.) Leipzig, 1900; 362.
146. ZUNTZ (N.). — Einfluss des Labfermentes auf die Verdauung der Milch. *Deut. med. Woch.*, XXVI, Berlin & Leipzig, 1900; (Ver.-Beil.) 26.

IV. — PATHOLOGIE

147. VISSCHER (A. DE). — Diss. sistens nosologiam lactis generalem. *Lugd. Bat.*, 1769, 4°. 1769
148. STEINHOF. — Ueber das Blauwerden der Milch. *N. Ann. d. Mecklenburg. landwirth. Gesellsch.*, XXII, Rostock, 1838. 1838

- 1886 149. KÆHNKE (O.). — Die Fehler der Milch und der Butter und die Darstellung der « hochfeinen » Tafel-andererseits Dauerbutter. (4. Aufl.) *Osterwieck*, 1886, Zickfeldt, 66 p. 8°.
150. M.-D. — Fadenziehende Milch. *Landwirth. Wochenbl.*, VIII, St. Gallen, 1886; N. 29.
151. MÆBIUS (R.). — Die Milchfehler. *Plauen*, 1886, Neupert, 26 p. 8°.
- 1889 152. STORCH (V.). — Om tuberkuløs Mælk. b) Undersøgelser over Mælkens Omdannelse ved Yvertuberkulose. (Sur le lait tuberculeux. b) Recherches sur les altérations du lait dans la tuberculose du pis.) 16. *Beretn. f. d. k. Vet.- & Landbohøjsk. Laborat. f. landøkon. Forsøg*, Kjobenhavn, 1889, 8°.
- 1898 153. THOMASSEN (H.-J.-P.). — Sur la virulence du lait tuberculeux dilué. *In*: *Compt. rend. & mém. du Congrès de la tuberculose chez l'homme et chez les animaux*, (1898). *Paris*, 1898; 306-308.
- 1900 154. B... (CH.). — Altérations et maladies du lait. *Laiterie*, x, *Paris*, 1900; 161.
155. EASTES (L.). — La pathologie du lait. (Trad.) *Ann. de méd. & chir. inf.*, IV, *Paris*, 1900; 126-129.
156. LEVAT (L.-A.). — Le lait et les artichauts. *Ind. lait.*, XXV, *Paris*, 1900; 147. — *Cosmos*, n. s., XLII, *Paris*, 1900; 641.
157. ROSS (M.-N.). — Bitter milk. *Twenty-fifth Ann. Rep. Ontario Agr. Coll. & Exp. Farm*, (1899). *Toronto*, 1900; 99.
158. UHL & HENZOLD (O.). — Bittere Kindermilch. *Milchzeitung*, XIX, *Leipzig*, 1900; 65.

V. — ANALYSE

- 1849 159. BOUCHARDAT. — Considérations sur les maladies qui peuvent être déterminées par une lactation exagérée, précédées de notions sur les moyens les plus convenables pour déterminer rapidement la richesse du lait. *Bull. Soc. roy. d'agricult.*, v, *Paris*, 1849; 149.
- 1857 160. VERNOIS & BECQUEREL. — Analyse du lait des principaux types de vaches, chèvres, brebis, bufflesses. *Paris*, 1857, J.-B. Baillièrre, 35 p. 8°.
- 1866 161. FESER (J.). — Der Werth der bestehenden Milchproben, etc. *München*, 1866, Fleischmann, 58 p. 8°. (9 Fig.)
- 1879 162. BOUCHARDAT (A.) & QUÉVENNE (TH.). — Instruction sur l'essai et l'analyse du lait. (3^e éd.) *Paris*, 1879, Germer-Baillièrre & Cie., 32 p. 8°.
- 1880 163. GERBER (N.). — Chemisch-physikalische Analyse der verschiedenen Milcharten und Kindermehle, unter besonderer Berücksichtigung der Hygiene und Marktpolizei. *Bremen*, 1880, M. Heinsius Nachf., 6 Bogen. (11 Abbild. & 4 Taf.)
- 1881 164. RICHET (CH.). — De la nutrition. De la coagulation, de la digestion et de la fermentation du lait. *Progrès méd.*, IX, *Paris*, 1881; 175, 229, 298, 316, 335.



165. AMBÜHL (G.). — Anleitung zur Milchprüfung. *St. Gallen*, 1883, Huber & Co., 1883
43 p. 8°.
166. PANUM. — Kemisk Sammensætning af nymalket Mælk og skummet Mælk, Kjørnemælk og Valle fra danske Mejerigaarde. (Composition chimique du lait frais, du lait écrémé et du petit-lait provenant de laiteries danoises.) 1. *Beretn. f. d. k. Vet.- & Landbohøjsk. Laborat. f. landøkon. Forsøg*, (Tillæg). Kjøbenhavn, 1883, 8°.
167. PANUM. — Vanskelighed med at faa Mælk. Mælks Næringsværdi. (Variations du lait. Sa valeur nutritive.) 1. *Beretn. f. d. k. Vet.- & Landbohøjsk. Laborat. f. landøkon. Forsøg*, (Tillæg). Kjøbenhavn, 1883, 8°.
168. FLEISCHMANN (W.). — Der Stand der Prüfung der Kuhmilch für genossenschaftliche und polizeiliche Zwecke. *Darmstadt*, 1885, E. Wiener, 20 p. 12°.
169. SARTORI (G.). — Analisi del latte. Guida pratica. *Milano*, 1886, 8°. (7 fig. & 2 tav.) 1886
170. FJORD (N.-J.). — Betaling af sød Mælk i Fællesmejerier efter « Forskjel i pCt. Fløde » (Differensberegning). 9. *Beretn. f. d. k. Vet.- & Landbohøjsk. Laborat. f. landøkon. Forsøg*, Kjøbenhavn, 1887, 8°. 1887
171. DIETZSCH (O.). — Die Prüfung der Milch in der Käserei, mit einem Anhang: « Prüfung der Marktmilch ». *Zürich*, 1888, Orell Füssli, 53 p. 8°. 1888
172. MARTINY (B.). — Fjord's Verfahren der Milchprüfung und der Unterschiedsberechnung zur Bezahlung der Milch nach deren Rahmergiebigkeit. (Sep.-Abdr.) *Hildesheim*, 1888, 21 p. 8°.
173. BOUANT (E.). — Nouveau dictionnaire de chimie. *Paris*, 1889, J.-B. Baillière & fils, 1120 p. 8°. (Article : lait, p. 542-548.) 1889
174. KAULL. — Untersuchungen über die Schwankungen in der Zusammensetzung der Milch bei gebrochenem Melken. *Halle*, 1889, 8°. (*Inaug.-Diss.*)
175. ADAMETZ (L.). — Welches einfachste und sicherste Verfahren empfiehlt sich für den Landwirt zur Milchprüfung auf den Fettgehalt? *Wien*, 1890, Frick, 6 p. 8°. 1890
176. DUCLAUX (E.). — La chimie et l'industrie du lait (Conférences de l'Exposition universelle de 1889). *Paris*, 1890, Impr. nationale, 16 p. 8°.
177. TIMPE (H.). — Ueber die Beziehungen der Phosphate und des Caseïns zur Milchsäuregährung. *München*, 1893, R. Oldenburg, 37 p. 8°. (*Inaug.-Diss.*, Leipzig.) 1893
178. PETERS (R.). — Untersuchungen über das Lab und die labähnlichen Fermente. *Rostock*, 1894, 8°. (*Preisschr.*) 1894
179. ARTHUS (M.). — Éléments de chimie physiologique. (Chapitre xv : le lait.) *Paris*, 1895, Masson & Cie, 391 p. 12°. 1895
180. FRIIS (F.). — Forsøg med Apparater til hurtig Fedtbestemmelse i Mælk (Babcock's, Gerber's og Lindström's). (Expériences avec des appareils à déterminer rapidement le dosage de la matière grasse du lait.) 31. *Beretn. f. d. k. Vet.- & Landbohøjsk. Laborat. f. landøkon. Forsøg*, Kjøbenhavn, 1895, 8°.
181. GERBER (N.). — Dr. N. Gerber's Acid-Butyrometrie oder Universal-Fettbestimmungs-Methode für Milch und Milchprodukte etc. in Verbindung mit Kreisel-Centrifugen. *Zürich*, 1895, N. Gerber, 30 p. 12°. (1 Tab.)
182. HARRIS (D.-F.). — Some points in the physiological chemistry and coagulation of milk. *Proc. Roy. Soc. Edinburgh*, XXI, 1895-97; 72-89. — *Exp. Stat. Rec.*, x, Washington, 1898-99; 185.

183. BEIER (C.). — Die Untersuchung unserer wichtigsten Nahrungs- und Genussmittel. *Leipzig*, (1897), Naumann, VIII-147 p. 12°. (Milch : p. 86-101.)
184. GAUTIER (A.). — Leçons de chimie biologique normale et pathologique. (61^e leçon : Essai et analyse du lait. Conservation du lait. Dérivés du lait.) *Paris*, (2^e éd.) 1897, Masson & Cie., 826 p. 8°. (110 fig.)
185. SCHULZE. — Untersuchungen der Milchproduktion von schlesischen Kuhherden durch fortlaufende Bestimmungen des Fettgehalts. *Ztschr. d. Landwirtschaftskammer f. Schlesien*, 1897; 757.
186. VAUDIN (L.). — Nouveau mode d'appréciation du lait : action du lait sur le carmin d'indigo. *Paris*, (1897), Impr. E. Duruy, 7 p. 12°.
- 1898 187. DECKER (J.-W.). — Effect of varying strengths of rennet extract in curdling milk. *Fifteenth Ann. Rep. Agr. Exp. Stat. Univ. Wisconsin*, Madison, 1898; 31-34.
188. DENIGÈS (G.). — Précis de chimie analytique. (3^e partie; chapitre III : lactométrie ou analyses des laits.) *Lyon*, 1898, A. Storck & Cie., 791 p. 12°.
189. FRIIS (F.). — Sammenlignende Undersøgelse af forskellige Apparaters Anvendelighed til Kontrollering af Mælkens Fedme. 41. *Beretn. f. d. k. Vet.- & Landbohøjsk. landøkon. Forsøg*, Kjøbenhavn, 1898, 8°.
190. LEFFMANN (H.). — Paraphenylendiamin als Reagens zur Unterscheidung gekochter von ungekochter Milch. *Schweiz. Woch. f. Chem. & Pharm.*, xxxvi, Zürich, 1898; 201. — *Jahresber. d. Pharm.*, xxxiii, Göttingen, 1900; 624.
191. MITCHELL (J.-W.). — Milk testing. *Ontario Agr. Coll. & Exp. Farm*, Bull. 107, May 1898; 3-14.
192. SCHLOSSMANN (A.). — Ueber einige bedeutungsvolle Unterschiede zwischen Kuh- und Frauenmilch in chemischer und physiologischer Beziehung mit besonderer Berücksichtigung der Säuglingsfrage. *Leipzig*, 1898, Teubner, 36 p. 8°. (*Habilit.-Schrift.*) — *Hyg. Rundschau*, ix, Berlin, 1899; 1265.
193. SCHWARZ (F.). — Ein Beitrag zur Wichtigkeit der Stallprobe bei der Milchkontrolle. *Molkerei-Ztg.*, viii, Berlin, 1898; 570.
- 1899 194. BARTHEL (C.). — (Les leucocytes du lait et l'épreuve du lait pasteurisé par la méthode de Storch.) *Nord. Mejeri-Tidn.*, xiv, Stockholm, 1899; 215. — *Exp. Stat. Rec.*, xi, Washington, 1899-1900; 785.
195. BEHREND. — Der Fettgehalt der Milch in Württemberg. *Württemberg. Wochenbl. f. Landwirth.*, 1899; 669.
196. BRIOT (A.). — Présence, dans le sang, d'une substance empêchant l'action de la présure sur le lait. *Compt. rend. Acad. d. sc.*, cxxviii, Paris, 1899; 1359-1361. — *Maly's Jahresbericht*, xxix, Wiesbaden, 1900; 228.
197. DIÉNERT. — Sur la fermentation du galactose. *Compt. rend. Acad. d. sc.*, cxxviii, Paris, 1899; 569, 617.
198. GEORGIADES (N.). — Étude chimique du laben. *Beyrouth* (Syrie), 1899, 8°. (*Thèse de pharm.*) — *J. de pharm. & chim.*, 6^e s., ix, Paris, 1899; 519. — *Maly's Jahresbericht*, xxix, Wiesbaden, 1900; 258.
199. HILLS (J.-L.). — Sampling milk and cream. *Vermont Agr. Exp. Stat.*, Special Bull., October 1899, 4 p. 8°.
200. HOEFT. — Zur Schmutzbestimmung in Milch. *Molkerei-Ztg.*, xiii, Hildesheim, 1899; 546.

201. IMMENDORFF (H.). — Untersuchung von Milch und Molkereiprodukten. *Landwirt. Jahrb.*, XXVIII, Berlin, 1899; (Ergänzungs-Band IV) 334-342. **1899**
202. KIRCHNER. — Wie oft soll das Probemelken vorgenommen werden? *Molkerei-Ztg.*, IX, Berlin, 1899; 213.
203. KIRCHNER. — Unterschiede im Milchertrag und Fettgehalt der Milch verschiedener Rassen. *Molkerei-Ztg.*, IX, Berlin, 1899; 227.
204. KIRCHNER. — Berechnung des Milch- und Fettertrages einzelner Kühe nach der Häufigkeit des Probemelkens und der gewählten Probemelktage. *Molkerei-Ztg.*, IX, Berlin, 1899; 214.
205. LAM (A.). — Analyses of milk in Holland. *Brit. Food J.*, I, 1899; 299-300.
206. LAM (A.). — Opmerkingen over het vriespunt van melk (Observations sur le point de congélation du lait). *Handel. v. b. 7. Nederl. Nat.- & Geneesk. Cong.*, 1899; 244.
207. MARTINY (B.). — Ungleicher Fettgehalt der Milch von gleich gefütterten Kühen der gleichen Rasse. *Molkerei-Ztg.*, IX, Berlin, 1899; 273.
208. MAYER. — Einfluss kalten Wetters auf den Gehalt des Milchfettes an flüchtigen Fettsäuren. *Molkerei-Ztg.*, IX, Berlin, 1899; 358.
209. MORINI (U.). — (Modification de la méthode de Duclaux pour la détermination de la matière sèche et de la matière grasse du lait et du beurre.) *Staz. sper. agr. ital.*, XXXII, Modena, 1899; 517-530. — *Ztschr. f. Unters. d. Nahrungs- & Genussmittel*, III, Berlin, 1900; 643.
210. MÜLLER (P.). — Ueber den organischen Phosphor der Frauenmilch- und Kuhmilchfäces. *Ztschr. f. Biol.*, n. F., XXI, München & Leipzig, 1899-1900; 451-481.
211. PIANI (A.). — (La détermination de la lactose dans le lait et dans les préparations lactées.) *Staz. sper. agr. ital.*, XXI, Modena, 1899; 419-466.
212. ROSAM. — Beobachtungen über den Fettgehalt der Milch und die denselben beeinflussenden Verhältnisse. *Oesterr. Molkerei-Ztg.*, VI, 1899; 27.
213. SCHROTT-FIECHTL (H.). — Ein Beitrag zur Bewegung des natürlichen Säuregehalts der Tiroler Alpenmilch. *Oesterr. Molkerei-Ztg.*, VI, 1899; 133.
214. SIEDEL (J.). — Ermittlungen über den Einfluss des Centrifugierens auf die Ergebnisse der Fettbestimmungen nach Gerber. *Jahresber. d. milchwirt. Centralstelle in Mecklenburg-Schwerin zu Güstrow*, 1899; 51-53.
215. SIEDEL (J.). — Ermittlungen des Fettgehalts der Buttermilch beim Verbuttern angesäuerter Vollmilch. *Jahresber. d. milchwirt. Centralstelle f. Mecklenburg-Schwerin zu Güstrow*, 1899; 33-37.
216. SIEGFELD. — Ueber eine mögliche Fehlerquelle des Gerber'schen Verfahrens der Fettbestimmung. *Molkerei-Ztg.*, XIII, Hildesheim, 1899; 433.
217. SSUROWZOW (W.). — (Comparaison entre les méthodes les plus usitées, appliquées à la détermination de la matière grasse du lait.) *St. Pétersbourg*, 1899, 80. (*Thèse russe.*) — *Maly's Jahresbericht*, XXIX, Wiesbaden, 1900; 251.
218. TIEMANN. — Untersuchungen über die Möglichkeit gekochte und ungekochte Milch durch chemische Reagentien zu untersuchen. *Molkerei-Ztg.*, IX, Berlin, 1899; 540.
219. TIEMANN. — Vergleichung des Wollny'schen refraktometrischen Fettbestimmungsverfahrens mit der Gewichtsanalyse nach Adams. *Molkerei-Ztg.*, IX, Berlin, 1899; 540.

- 1899 220. TIMPE (H.). — Die analytischen Methoden der Milchuntersuchung und ein neues Verfahren zur gleichzeitigen Untersuchung auf Trockensubstanz, Fett und Asche. *Ztschr. f. öff. Chem.*, v, Wien, 1899; 413-416. — *Maly's Jahresbericht*, xxix, Wiesbaden, 1900; 210.
221. VANINO (L.). — Ueber den Nachweis des Formaldehyds mittels Phloroglucin. *Pharm. Centralh.*, xl, Dresden, 1899; 101.
222. VEVEY (E. DE). — Les essais du lait. Manuel pratique à l'usage des fruitiers, fromagers, membres des commissions de laiterie et de fromagerie. (3^e éd.) *Fribourg*, 1899, Impr. & libr. de l'Œuvre de St-Paul, 56 p. 8^o.
223. VIETH (P.). — Fettgehalt der in die Molkerei Hameln eingelieferte Milch. *Ber. ü. d. Thätigk. d. milchwirt. Inst. Hameln* (1899). Hameln, 1899; 20-27.
224. VIETH (P.). — Ueber die Berechnung der Trockensubstanz nach Fleischmann und Hehner. *Milchzeitung*, xxviii, Leipzig, 1899; 357. — *Maly's Jahresbericht*, xxix, Wiesbaden, 1900; 211.
225. VIVIAN (A.). — A comparison of reagents for milk proteids with some notes on the Kjeldahl method for nitrogen determination. *Sixteenth Ann. Rep. Agr. Exp. Stat. Univ. Wisconsin*, Madison, 1899; 179-186. — *Exp. Stat. Rec.*, xii, Washington, 1900-1901; 19.
226. WALCK (G.). — Ueber Milchsäurebestimmung mittels Alkohol. *Pharm. Ztg.*, xlii, Berlin, 1899; 906. — *Maly's Jahresbericht*, xxix, Wiesbaden, 1900; 243.
- 1900 227. ADRIANCE (J.). — The chemical composition of milk and cream (and disc.). *Arch. Pediat.*, xvii, New York, 1900; 370.
228. AMBÜHL (G.). — Zur Frage der Uebereinstimmung der gewichtsanalytisch ermittelten mit der berechneten Milchtrockensubstanz. *Chem.-Ztg.*, xxiv, Cöthen, 1900; 871.
229. AUFRECHT. — Eine praktische Centrifuge für die Milchuntersuchung. *Pharmaceut. Ztg.*, xlv, Berlin, 1900; 473.
230. AUFSBERG (TH.). — Jahresbericht der Central-Lehrsennerie Weiler für das Jahr 1898-99. Von den Untersuchungen (der Milch). *Mitth. d. milchwirth. Ver. im Allgäu*, xi, Memmingen, 1900; 99-114.
231. AUFSBERG (TH.). — Zwei Gährproben. *Mitth. d. milchwirth. Ver. im Allgäu*, xi, Memmingen, 1900; 209-212.
232. BARTLEY (E.-H.). — Some points in the chemistry of cow's milk, with reference to infant feeding; with a description of a method for home modification of cow's milk. *Brooklyn M. J.*, xiv, 1900; 338-352.
233. BERNSTEIN (A.). — Prüfung der erhitzten Milch. *Ztschr. f. Fleisch- & Milchhyg.*, x, Berlin, 1900; 80.
234. BIRD (F.-C.-J.). — Effect of nitric acid on milk. *Pharmaceut. J.*, 4. s., xi, London, 1900; 105.
235. BOHRISCH (P.) & BEYTHIEN (A.). — Ueber den Schmutzgehalt der Milch. *Ztschr. f. Unters. d. Nahrungs- & Genussmittel*, iii, Berlin, 1900; 319-324. — *Chem. Repert.*, xxiv, Cöthen, 1900; 177.
236. BONNEMA (A.). — Nouvelle méthode pour le dosage de la matière grasse dans le lait. *Rev. internat. d. falsif.*, xiii, Amsterdam, 1900; 27.

237. BOY-ESENS (J.). — Schwankungen im Fettgehalt der Milch und Fettgehaltsbestimmungen einzelner Kühe. *Milchzeitung*, xxix, Leipzig, 1900; 501. **1900**
238. BRAUN (R.). — Die Bestimmung des Milchzuckers mit dem Wollny'schen Milchrefraktometer. *Milchzeitung*, xxix, Leipzig, 1900; 786.
239. BROQUET & DETHIER. — La détermination de la lactose. *Bull. Ass. belge d. chim.*, xiv, 1900; 265.
240. BURSTERT. — Bericht der milchwirtschaftlichen Untersuchungsanstalt (Memmingen) über ihre Thätigkeit im Jahre 1899. *Milchuntersuchungen. Mitth. d. milchwirth. Ver. im Allgäu*, xi, Memmingen, 1900; 169-175.
241. CHANOS & DOYON. — Phénomènes électriques pendant la coagulation du lait et du sang. *Compt. rend. Soc. de biol.*, lii, Paris, 1900; 629.
242. CHANOS & DOYON. — Action des basses températures sur la coagulabilité du sang et du lait et le pouvoir coagulant de la présure. *Lyon méd.*, xciv, 1900; 192-193.
243. CHANOS & DOYON. — La coagulation du lait sous l'influence de la présure s'accompagne-t-elle d'un phénomène électrique? *Lyon méd.*, xciv, 1900; 335-336. — *Compt. rend. Soc. de biol.*, lii, Paris, 1900; 496.
244. CHANOS & DOYON. — Coagulation du lait et phénomène thermique. *Lyon méd.*, xciv, 1900; 66-68.
245. CHAUTARD & DESPLAS. — Adoption (par le Conseil municipal de Paris) d'une proposition de MM. Chautard et Desplas, tendant à réformer le mode de prélèvement des laits par le Laboratoire municipal. *Bull. municipal officiel*, xix, Paris, 1900; 1019-1021. — *Laiterie*, x, Paris, 1900; 63, 71, 79.
246. DENIGÈS (G.). — Sur le dosage polarimétrique du lactose dans le lait. *Bull. d. trav. de la Soc. de pharm. de Bordeaux*, xl, 1900; 148-150.
247. DICKSON (D.). — Richesse du lait en matière grasse. *Compt. rend. Assoc. franç. p. l'avanc. d. sc.*, (Boulogne-sur-Mer, 1899.) Paris, 1900; 790-795.
248. DUBOIS (A.-L.-J.). — Sur l'analyse et la conservation des échantillons de lait prélevés pour les expertises légales. *Bull. d. trav. de la Soc. de pharm. de Bordeaux*, xl, 1900; 289-299.
249. DUBOIS (A.-L.-J.). — Sur l'analyse et la conservation des échantillons de lait prélevés pour les expertises légales. *Bordeaux*, 1900, 55 p. 8°. (*Thèse de pharm.*)
250. DUBOIS (R.). — Phénomènes électriques pendant la coagulation du lait (à propos des conclusions de MM. Chanoz & Doyon). *Compt. rend. Soc. de biol.*, lii, Paris, 1900; 673.
251. DUBOIS (R.). — A propos de deux communications sur les phénomènes électriques accompagnant la coagulation du sang et celle du lait. *Compt. rend. Soc. de biol.*, lii, Paris, 1900; 534.
252. DUCLAUX. — La coagulation du lait par la présure. *Ind. lait.*, xxv, Paris, 1900; 233, 241, 249.
253. EPSTEIN (S.). — Ein neuer Gärapparat zur Prüfung der Milch auf ihre Brauchbarkeit zur Käsefabrikation, auch für aërobe Kultur von Bakterien. *Centralbl. f. Bacteriol.*, 2. Abth., vi, Jena, 1900; 658.
254. EPSTEIN (S.). — Untersuchung über Milchsäuregährung und ihre praktische Verwerthung. *Arch. f. Hyg.*, xxxvii, München & Leipzig, 1900; 329-359.

- 1900 255. FARRINGTON (E.-H.). — The estimation of fat in sweetened condensed milk by the Babcock test. *Am. Chem. J.*, xxiv, Baltimore, 1900; 267-270. — *Exp. Stat. Rec.*, xii, Washington, 1900-1901; 367.
256. FASCETTI (G.). — Sull'apprezzamento del latte e della crema secondo il titolo del grasso. *Milano*, 1900, Tipo-litogr. agraria, 12 p. 8°.
257. GERBER (N.). — Die praktische Milch-Prüfung, einschliessend die Kontrolle des Molkereibetriebes. (7. Aufl.) *Bern*, 1900, K. J. Wyss, iv-128 p. 12°. (23 Abbild. & 4 Tab.)
258. GHIGI (F.). — Metodo per determinare la ricchezza in grasso della crema ed il suo rendimento in burro. *Lodi*, 1900, C. dell'Avo, 19 p. 8°.
259. GOUPIL (P.). — Tableau synoptique pour l'analyse du lait, du beurre et des fromages. *Paris*, 1900, J.-B. Baillièrè & fils, 64 p. 16°. (5 fig.)
260. GRIPENBERG (R.). — Untersuchungen über das spezifische Gewicht und den Fettgehalt des Rahms und die Butterausbeute aus demselben. (Ref.) *Milchzeitung*, xxix, Leipzig, 1900; 164-166.
261. GUILLOT. — Méthode rapide d'analyse du lait. *Répert. de pharm.*, 3^e s., xii, Paris, 1900; 200-202. — *Ann. de chim. analyt.*, v, Paris, 1900; 220-222. — *J. de pharm. d'Anvers*, lvi, 1900; 269-272.
262. HÖFT (H.). — Bemerkungen zu der Abhandlung von Dr. H. Timpe : Gesetzmässigkeit in der Zusammensetzung der Kuhmilch. *Chem.-Ztg.*, xxiv, Cöthen, 1900; 16.
263. KLEIN & KIRSTEN (A.). — Versuche betreffend die Wiederherstellung der Verkäsungsfähigkeit erhitzter Milch durch Chlorcalciumzusatz. *Milchzeitung*, xxix, Leipzig, 1900; 177, 196, 210, 242, 258.
264. LEGIGAN (P.). — L'analyse du lait. *Laiterie*, x, Paris, 1900; 129, 139.
265. LEONARD (N.). — The relation between specific gravity, fat and solids-not-fat in milk. *Analyst*, xxv, London, 1900; 67-69.
266. LEONARD (N.) & SMITH (H.-M.). — Recherche de l'aldéhyde formique dans le lait. *Union pharmaceut.*, xli, Paris, 1900; 7.
267. LEYS (A.). — Les chromates alcalins ajoutés au lait comme conservateurs; leur recherche. *Ann. de chim. analyt.*, v, Paris, 1900; 5-7. — *Schweiz. Woch. f. Chem. & Pharm.*, xxxviii, Zürich, 1900; 66.
268. LEZÉ (R.). — Appréciation de la qualité du lait. *Laiterie*, x, Paris, 1900; 33-35.
269. LEZÉ (R.). — Dosage de la matière grasse dans le lait. *Laiterie*, x, Paris, 1900; 31.
270. LINDET. — Nouveau procédé de dosage de la matière grasse dans les produits de la laiterie. *J. de pharm. & chim.*, 6^e s., xi, Paris, 1900; 368-373. — *Ann. de chim. analyt.*, v, Paris, 1900; 260-262. — *Répert. de pharm.*, 3^e s., xii, Paris, 1900; 248-251. — *Ind. lait.*, xxv, Paris, 1900; 177. — *Nouv. remèdes*, xvi, Paris, 1900; 423.
271. LÜHRIG (H.). — Ueber die gewichtsanalytische Bestimmung der Trockensubstanz in der Milch und die durch die Wahl verschiedener Methoden bedingten Differenzen. *Milchzeitung*, xxix, Leipzig, 1900; 371.
272. MEUNIER (L.). — Du lab-ferment dans le suc gastrique. II. Étude du lait en présence du suc gastrique. (xiii^e Congrès international de médecine, Paris, 1900.)

Paris, 1900, 15 p. 8°. — *J. de pharm. & chim.*, 6^e s., XII, Paris, 1900; 457-465. — 1900
Presse méd., II, Paris, 1900; 365-367.

273. MOMSEN (C.). — Gesamtbericht über die Untersuchung der Milch von dreiundsechzig Kühen des in Ostpreussen rein gezüchteten holländischen Schlages. *Milchzeitung*, XXIX, Leipzig, 1900; 36, 55, 102, 116.

274. MOMSEN (C.). — Die gebräuchlichsten Milchprobenehmer. *Milchzeitung*, XXIX, Leipzig, 1900; 209, 225.

275. NAUMANN. — Ueber die Untersuchung der Milch auf Fettgehalt mit dem von der Firma Carl Zeiss, Jena, hergestellten Wollnyschen Milchfett-Refraktometer. *Milchzeitung*, XXIX, Leipzig, 1900; 50-53, 66-68, 84-86.

276. NICLOUX (M.). — Dosage comparatif de l'alcool dans le sang de la mère et du fœtus et dans le lait après ingestion d'alcool. Remarques sur le dosage de l'alcool dans le sang et dans le lait. *Compt. rend. Acad. d. sc.*, CXXX, Paris, 1900; 855-858.

277. NICLOUX (M.). — Remarques sur le dosage de l'alcool dans le sang et dans le lait. *Compt. rend. Soc. de biol.*, LII, Paris, 1900; 297.

278. PARTHEIL (A.) & VELSEN (J. VON). — Die Grundlagen der refraktometrischen Butteruntersuchung. *Arch. d. Pharm.*, CCXXXVIII, Berlin, 1900; 261-279. (4 Taf.)

279. REINSCH (A.). — Jahresbericht des chemischen Untersuchungsamtes der Stadt Altona für die Zeit von 1. April 1899 bis 31. März 1900. (Ref.) *Milchzeitung*, XXIX, Leipzig, 1900; 679, 692.

280. REINSCH (A.) & LÜHRIG (H.). — Ueber die Veränderlichkeit der Milchtrockensubstanz und deren Werth für die Beurtheilung von Marktmilch. *Ztschr. f. Unters. d. Nahrungs- & Genussmittel*, III, Berlin, 1900; 521-531. — *Milchzeitung*, XXIX, Leipzig, 1900; 564-567. — *Analyst*, XXV, London, 1900; 292. — *Schweiz. Woch. f. Chem. & Pharm.*, XXXVIII, Zürich, 1900; 432.

281. RICHMOND (H.-D.). — The composition of milk and milk-products (and disc.) *Analyst*, XXV, London, 1900; 225-233.

282. RICHMOND (H.-D.) & HARRISON (J.-B.-P.). — Notes on sour milk. I. Determination of the specific gravity of sour milk. II. The point at which milk may be considered sour, and the rate of souring in the presence or absence of preservatives (and disc.) *Analyst*, XXV, London, 1900; 116-124. — *Chem. Repert.*, XXIV, Cöthen, 1900; 148. — *Exp. Stat. Rec.*, XII, Washington, 1900-1901; 179.

283. RUPP (G.). — Die Untersuchung von Nahrungsmitteln, Genussmitteln und Gebrauchsgegenständen. *Heidelberg*, (2. Aufl.) 1900, C. Winter, xv-472 p. 8°. (122 Abbild. & Tab.) (I. Milch : p. 6-28.)

284. SCHRÖTT-FIECHTL (H.). — Ueber das Konservieren von Milchproben zum Zwecke der Untersuchung. *Milchzeitung*, XXIX, Leipzig, 1900; 180.

285. SCHRÖTT-FIECHTL (H.). — Milchuntersuchung bei Zucht auf Milchleistung. *Wien. landwirth. Ztg.*, I, 1900; 716.

286. SCHUHMACHER (Th.). — Ueber den Werth des Lactodensimeters bei der polizeilichen Milchcontrole. *Pharmaceut. Ztg.*, XLV, Berlin, 1900; 26.

287. SIEDEL (J.). — Untersuchungen über das Aufrahmen der Milch in den Verkaufswagen. *Jahresber. d. milchwirt. Centralstelle f. Mecklenburg-Schwerin zu Güstrow*, 1900; 36. — *Milchzeitung*, XXIX, Leipzig, 1900; 437.

- 1900 288. SIEDEL (J.). — Versuche zur Gründung der Ursache des zeitweiligen starken Schäumens der Milch beim Entrahmen derselben mittelst Centrifugen. *Jahresber. d. milchwirt. Centralstelle für Mecklenburg-Schwerin zu Güstrow*, 1900; 36-42.
289. SIEGFELD (M.). — A modification of the Babcock milk test. *Dairy World*, xx, Chicago, 1900; 18.
290. SIEGFELD (M.). — Die Bestimmung des Säuregrades der Milch. *Molkerei-Ztg.*, xiv, Hildesheim, 1900; 205. — *Exp. Stat. Rec.*, Washington, 1900-1901; 212.
291. SÜSS (P.). — Salicylsäurenachweis in der Milch. *Pharm. Centralh.*, xli, Dresden, 1900; 437.
292. SÜSS (P.). — Zum Nachweis von Natriummono- und bicarbonat in der Milch. *Pharm. Centralh.*, xli, Dresden, 1900; 465.
293. THEUNIS (A.). — Un nouveau butyromètre belge. Quelques considérations sur le lait. Le contrôle du lait dans les Sociétés laitières. Le nouveau butyromètre belge Mercier. *Ind. lait.*, xxv, Paris, 1900; 161, 169. — *Milchzeitung*, xxix, Leipzig, 1900; 452.
294. THORPE (T.-E.). — Milk standards. *Analyst*, xxv, London, 1900; 140.
295. TIMPE (H.). — The ratio between proteids and fat in milk. (Transl.) *Analyst*, xxv, London, 1900; 154-159.
296. TOWL (C.-E.). — Milk dispensing. *Intercol. Med. J. Australasia*, v, Melbourne, 1900; 482-490.
297. UHL & HENZOLD (O.). — Hydro, ein neuer Apparat zum Nachweis der Wässerung der Milch. *Milchzeitung*, xxix, Leipzig, 1900; 790.
298. UTZ (F.). — Ueber den Werth des Marchand'schen Laktobutyrometers zur Bestimmung des Fettgehaltes der Milch. *Pharmaceut. Ztg.*, xlv, Berlin, 1900; 749.
299. UTZ (F.). — Nachweis von Salpetersäure im Wasser und in der Milch. *Pharmaceut. Ztg.*, xlv, Berlin, 1900; 229-230. — *Nederl. Tijdschr. v. Pharm., Chem. & Toxicol.*, xii, S'Gravenhage, 1900; 155.
300. VIETH (P.) & SIEGFELD (M.). — Ueber Labwirkung und Labprüfung. *Milchzeitung*, xxix, Leipzig, 1900; 657, 673.
301. WHITE (F.-W.). — Observations on milk coagulation and digestion. *J. Boston Soc. Med. Sc.*, v, 1900; 125-136.

VI. — BACTÉRIOLOGIE

- 1881 302. MÜLLER (G.-A.). — Ueber die Pilze der normalen Kuhmilch. *Arch. f. wissenschaftl. & prakt. Thierheilk.*, vii, Berlin, 1881, Heft 3. — *Centralbl. f. Gynaek.*, vi, Leipzig, 1882; 77.
- 1882 303. KERN (E.). — *Dispora caucasica* nov. gen. et nov. spec., eine neue Bacterienform. *Biol. Centralbl.*, ii, Erlangen, 1882-83; 135.
- 1886 304. CROOKSHANK (E.). — Manuel pratique de bactériologie basée sur les méthodes

- de Koch, traduit par Bergeaud. *Paris*, 1886, G. Carré, XII-292 p. 8°. (32 pl. & 44 grav.) **1886**
(Bactéries du lait, p. 83, 120, 131, 163.)
305. CLAUSS (J.). — Bakteriologische Untersuchung der Milch im Winter 1888-89 **1889**
in Würzburg mit besonderer Berücksichtigung der Milchsäure bildenden Bakterien.
Würzburg, 1889, Becker, 38 p. 8°. (*Inaug.-Diss.*)
306. CONN (H.-W.). — Bacteria in milk. *Connecticut Agr. Exp. Stat. Rep.*, 1889;
52-67. — *Exp. Stat. Rec.*, II, Washington, 1890-91; 396.
307. CONRAD. — Dr. Egli's Milchkochapparat. Bakteriologische Prüfung desselben.
Cor.-Bl. f. schweiz. Aerzte, XIX, Basel, 1889; 14.
308. CONN (H.-W.). — The ripening of cream. *Third Ann. Rep. Storrs Agr. Exp.* **1890**
Stat., 1890; 136-157.
309. GYGAUX (P.). — Ueber die Einwirkung antibakterieller Medikamente auf die
Behinderung oder Aufhebung des Wachstums und Fortpflanzungsvermögens eines in
der Milch und im Käse nachgewiesenen roten Spiesspilzes : *Saccharomyces ruber*. *Bern*,
1890, Huber & Co, 97 p. 8°.
310. MIGULA (W.). — Bakterienkunde für Landwirthe. *Berlin*, 1890, P. Parey,
144 p. 8°. (Abbild.)
311. ARENS (C.). — Ein einfacher Nachweis von Tuberkelbacillen durch Färbung **1892**
nebst einer Angabe zur Färbung von Bakterien in fettreichen Substraten (Milch). *Pharm.*
Ztschr. f. Russland, XXXI, St. Petersburg, 1892; 264.
312. JØRGENSEN (A.). — Die Mikroorganismen der Gährungsindustrie. (3. Aufl.) **1892**
Berlin, 1892, P. Parey, 230 p. 8°. (56 Abbild.)
313. LENZ (W.). — Entdeckung von Tuberkelbacillen in Milch. *Ztschr. f. anal.*
Chem., XXXI, Wiesbaden, 1892; 221.
314. BERNSTEIN (A.). — Die chemischen Wirkungen einer neuen Bakterienart in **1894**
der Milch. *Chem.-Ztg.*, XVIII, Cöthen, 1894; 1352.
315. CONN (H.-W.). — The ripening of cream by artificial bacteria cultures. *Storrs*
Agr. Exp. Stat., Bull. 12, 1894, 20 p. 8°.
316. CONN (H.-W.). — Souring of milk and other changes in milk products. *U. S.* **1895**
Depart. Agricult., Farmers' Bull. 29, Washington, 1895, 23 p. 8°.
317. CONN (H.-W.). — Dairy bacteriology. *U. S. Depart. Agricult., Off. Exp. Stat.*,
Bull. 25, Washington, 1895, 40 p. 8°.
318. GROTFELT (G.). — The principles of modern dairy practice from a bacterio-
logical point of view. Authorized American edition by F. W. Woll. (2. ed.) *New York*,
1895, J. Wiley & Sons, VI-285 p. 8°. (illustr.)
319. MOORE (V.-A.). — Inefficiency of milk separators in removing bacteria. *Year-*
book U. S. Dept. Agricult., 1895; 431-444. — *Exp. Stat. Rec.*, VIII, Washington, 1896-97;
831.
320. CONN (H.-W.). — Further experiments in cream ripening : flavor, aroma, **1896**
acid. *Storrs Agr. Exp. Stat.*, Bull. 16, 1896, 16 p. 8°.
321. BABCOCK (S.-M.) & RUSSELL (H.). — Tolerance of certain milk bacteria toward **1897**
ether. *Wisconsin Agr. Exp. Stat. Rep.*, 1897; 211-215. — *Exp. Stat. Rec.*, X, Washington,
1898-99; 785.
322. DINWIDDIE (R.-R.). — Milk. Its decomposition and preservation. I. The spon-

- 1897 taneous changes which occur in milk. Sources of bacterial infection. Methods of preserving milk. II. Researches on the bacteria of spontaneous milk curdling. *Arkansas Agr. Exp. Stat.*, Bull. 45, 1897; 49-77. (3 pl.)
323. GEDOELST (L.). — La microbiologie du lait. De la nécessité d'un service d'inspection du lait. *Bull. de l'agricult.*, XIII, Bruxelles, 1897; 122-141.
324. NELSON (J.). — The germs in milk; studies of foremilk of cows. *New Jersey Agr. Exp. Stat. Rep.*, 1897; 195-223. — *Exp. Stat. Rec.*, x, Washington, 1898-99; 490.
- 1898 325. LEZÉ (R.). — Ferments non figurés du lait. *Laiterie*, VIII, Paris, 1898; 18.
326. SMITH (TH.). — The action of typhoid bacilli on milk and on its probable relation to a second carbohydrate in that fluid. *J. Boston Soc. M. Sc.*, II, 1898; 236-244. — *Maly's Jahresbericht*, XXIX, Wiesbaden, 1900; 269.
327. WEIGMANN. — Weitere Studien über Milchsäurebakterien. *Jahresber. d. Versuchstat.... f. Molkereiwesen in Kiel*, 1898-99; 7.
- 1899 328. BASSETT (V.-H.). — Examination of milk for tubercle bacilli. *Sixteenth Ann. Rep. Agr. Exp. Stat. Univ. Wisconsin*, Madison, 1899; 205.
329. CONN (H.-W.). — Classification of dairy bacteria. *Reprint from « Rep. Storrs Agr. Exp. Stat.*, 1899, 68 p. 8°.
330. GARDENGI (G.). — I microrganismi del latte in rapporto al contenuto batterico del tubo digerente nel poppante. *Arch. p. le sc. med.*, XXIII, Torino, 1899; 313-330.
331. HAPPICH (C.). — Die Bedeutung der Bakteriologie für die Milchwirtschaft. (Sep.-Abdr.) *Riga*, 1899, Müller'sche Buchdruck., 19 p. 8°.
332. HELLENS (O. von). — Studien über die Marktmilch von Helsingfors mit besonderer Hinsicht auf den Bakteriengehalt derselben. *Helsingfors*, 1899, v-80 p. 8°. (*Inaug.-Diss.*) — *Centralbl. f. Bakteriol.*, 2. Abth., VI, Jena, 1900; 261.
333. HELLENS (O. von). — (La flore bactérienne du lait finlandais.) *Nord. Mejeri-Tidn.*, XIV, Stockholm, 1899; n. 43-46. — *Exp. Stat. Rec.*, XII, Washington, 1900-1901; 183.
334. HENSEVAL (M.). — Les microbes du lait. *Rev. d. questions scient.*, XVI, Bruxelles, 1899; 561.
335. MAASSEN (A.). — Fruchttäther bildende Bakterien. *Arb. a. d. k. Gsndtsamte*, XV, Berlin, 1899; 500-513.
336. MOORE (V.-A.). — The normal bacterial invasion of the cow's udder. *Proc. Soc. Prom. Agr. Sc.*, 1899; 110-113.
337. MOORE (V.-A.) & WARD (A.-R.). — An inquiry concerning the source of gas and taint producing bacteria in cheese curd. *Cornell Univ. Agr. Exp. Stat.*, Bull. 158, Ithaca, 1899; 221-237. (1 pl.)
338. OBERMÜLLER (K.). — Das Vorkommen des Tuberkelbacillus in der Marktmilch und Marktbutter. In : Bericht über den Kongress zur Bekämpfung der Tuberkulose als Volkskrankheit. *Berlin*, 1899; 674-678.
339. ROBB (D.). — Bacteriology and the dairy industry. *Dairy*, XI, London, 1899; 279-301, 358-360.
340. ROSS (M.-N.). — Report of the bacteriological department. *Ontario Agr. Coll. & Exp. Farm Rep.*, 1899; 96-100. (1 fig.) — *Exp. Stat. Rec.*, XII, Washington, 1900-1901; 388.

341. RUSSELL (H.-L.) & BASSETT (V.-H.). — Effect of digesting bacteria on cheese solids of milk. *Sixteenth Ann. Rep. Agr. Exp. Stat. Univ. Wisconsin*, Madison, 1899; 187-193. — *Exp. Stat. Rec.*, XII, Washington, 1900-1901; 89.
342. WARD (A.-R.). — Ropiness in milk and cream. *Cornell Univ. Agr. Exp. Stat.*, Bull. 165, Ithaca, N. Y., 1899; 395-412. (1 pl.) — *Centralbl. f. Bakteriolog.*, 2. Abth., VI, Jena, 1900; 406-410.
343. ABENHAUSEN (A.). — Einige Untersuchungen über das Vorkommen von Tuberkel-Bacillen in der Marburger Butter und Margarine. *Marburg*, 1900, J. Hamel, 22 p. 8°. (*Inaug.-Diss.*)
344. ADAMETZ (L.). — Sind Milchsäurebakterien oder Tyrothrix-Arten die Erreger von Reifung und Aroma beim Emmenthalerkäse? *Milchzeitung*, XXIX, Leipzig, 1900; 753.
345. ANNETT (H.-E.). — Tubercle bacilli in milk, butter and margarine. *Lancet*, I, London, 1900; 159-162. — *Thompson Yates Laborat. Rep.*, II, Liverpool, 1900; 29-35.
346. BARTHEL (CHR.). — Einige Versuche über die Bildung von Essigsäure in Milch durch Milchsäurebakterien. *Centralbl. f. Bakteriolog.*, 2. Abth., VI, Jena, 1900; 417-420.
347. BERNSTEIN (A.). — Kann erhitzte Milch schädlich wirken? *Milchzeitung*, XXIX, Leipzig, 1900; 290.
348. CARNEVALI (A.). — Sul bacillo della pseudo-tuberculosis del latte e del burro. *Ann. d'ig. speriment.*, n. s., X, Roma, 1900; 470-477.
349. CONN (H.-W.). — The ripening of cream. *Storrs Agr. Exp. Stat.*, Bull. 21, 1900, 24 p. 8°.
350. CONN (H.-W.). — Dairy bacteriology. *Arch. Pediat.*, XVII, New York, 1900; 194.
351. DUCLAUX. — Influence des microbes sur le lait. *Ind. lait.*, XXV, Paris, 1900; 65. — *Laiterie*, X, Paris, 1900; 70.
352. DUNBAR & DREYER (W.). — Untersuchungen über das Verhalten der Milchbakterien im Milchthermophor. *Deut. med. Woch.*, XXVI, Berlin & Leipzig, 1900; 413-416.
353. EYRE (J.-W.-H.). — On the presence of members of the diphtheria group of bacilli other than the Klebs-Löffler bacillus in milk. *Brit. M. J.*, II, London, 1900; 426.
354. FREUDENREICH (E. von) & JENSEN (O.). — Die Bedeutung der Milchsäurefermente für die Bildung von Eiweisszersetzungsprodukten in Emmenthalerkäsen, nebst einigen Bemerkungen über die Reifungsvorgänge. *Centralbl. f. Bakteriolog.*, 2. Abth., VI, Jena, 1900; 12-16, 38-45, 72-79, 112-119, 140-147.
355. GALTIER (V.). — Le lait tuberculeux cesse-t-il d'être dangereux après un court chauffage à 70-75 degrés? *Compt. rend. Soc. de biol.*, LII, Paris, 1900; 120-122. — *Obstétrique*, V, Paris, 1900; 370. — *J. de méd. vét. & zootechn.*, 5^e s., IV, Lyon, 1900; 1-5. — *Centralbl. f. Bakteriolog.*, I. Abth., XXVII, Jena, 1900; 836. — *J. Comp. Path. & Therap.*, XIII, Edinburgh & London, 1900; 78-80.
356. GRIMBERT (L.) & LEGROS (G.). — Identité du bacille lactique aéro-gène et du pneumobacille de Friedländer. *Compt. rend. Soc. de biol.*, LII, Paris, 1900; 491-493. — *Compt. rend. Acad. d. sc.*, CXXX, Paris, 1900; 1424. — *Ann. de l'Inst. Pasteur*, XIV, Paris, 1900; 477-486.
357. GÜNTHER (C.) & THIERFELDER (H.). — Weitere Untersuchungen zur Frage der spontanen Milchgerinnung. *Hyg. Rundschau*, X, Berlin, 1900; 769-771.

- 1900 358. HAPPICH (C.). — Ueber die Anwendung der Rahmsäure-Reinkulturen. (Sonder-Abdr.) *Dorpat*, 1900, H. Laakmann, 11 p. 8°.
359. HARRISON (F.-C.). — Le lait trait à la machine et le lait trait à la main. Quelques considérations bactériologiques. (Trad.) *Laiterie*, x, Paris, 1900; 92, 102.
360. HESSE (W.). — Ueber das Verhalten pathogener Mikroorganismen in pasteurisierter Milch. *Ztschr. f. Hyg.*, xxxiv, Leipzig, 1900; 346. — *Rev. d'hyg.*, xxii, Paris, 1900; 859.
361. HIRT (C.). — Ueber peptonisierende Milchbacillen. *Strassburg i/E.*, 1900, Druck. Müh & Co., 30 p. 8°. (1 Taf.) (*Inaug.-Diss.*)
362. JEMMA (R.). — Recherches sur l'action pathogène des microbes du lait désignés sous le nom de ferments de la caséine ou bactéries protéolytiques. *Rev. mens. d. mal. de Penf.*, xviii, Paris, 1900; 20-30.
363. KALISCHER (O.). — Zur Biologie der peptonisierenden Milchbakterien. *Arch. f. Hyg.*, xxxvii, München & Leipzig, 1900; 30-53. — *Centralbl. f. Bakteriol.*, 2. Abth., vi, Jena, 1900; 410. — *Chem. Repert.*, xxiv, Cöthen, 1900; 67.
364. KLEIN (E.). — Zur Kenntniss der Verbreitung des *Bacillus tuberculosis* und *pseudotuberculosis* in der Milch, sowie der Biologie des *Bacillus tuberculosis*. *Centralbl. f. Bakteriol.*, 1. Abth., xxviii, Jena, 1900; 111-114.
365. KOCH (A.). — Jahresbericht über die Fortschritte in der Lehre von den Gährungsorganismen. (viii. Jahrgang, 1897.) *Braunschweig*, 1899, 8°.
366. L. M. — L'alimentation des nourrissons et les microbes intestinaux. *Cosmos*, n. s., xliii, Paris, 1900; 547-549.
367. LEICHMANN (G.) & BAZAREWSKI (S. von). — Ueber einige im reifen Käse gefundene Milchsäurebakterien. *Centralbl. f. Bakteriol.*, 2. Abth., vi, Jena, 1900; 245-253, 281-285, 314-331.
368. LEIGHTON (M.-O.). — The importance of bacterial tests in the sanitary supervision of milk supplies. *J. Boston Soc. Med. Sc.*, iv, 1900; 180. — *Centralbl. f. Bakteriol.*, 1. Abth., xxvii, Jena, 1900; 876. — *Exp. Stat. Rec.*, xi, Washington, 1899-1900; 1083.
369. LEZÉ (R.). — L'action des ferments protéolytiques sur le lait avec détails spéciaux sur la galactase. *Laiterie*, x, Paris, 1900; 73, 81, 89.
370. LOWE (S.). — Les sources de la saveur et de l'arome dans le beurre et le fromage. *Laiterie*, x, 1900; 5-7.
371. MANGIAROTTI (A.). — I microbi del latte. *Jereiatría*, iv, Pesaro, 1900; n. 2-3.
372. MORO (E.). — Ueber den *Bacillus acidophilus* n. spec. Ein Beitrag zur Kenntniss der normalen Darmbakterien des Säuglings. *Jahrb. f. Kinderh.*, 3. F., ii, Berlin, 1900; 38.
373. MORO (E.). — Ueber « Staphylokokkenenteritis der Brustkinder ». *Jahrb. f. Kinderh.*, 3. F., ii, Berlin, 1900; (Ergänzungsheft) 530-544.
374. OBERMÜLLER. — Ueber neuere Untersuchungen, das Vorkommen echter Tuberkuloseerreger in der Milch und den Molkereiprodukten betreffend. *Hyg. Rundschau*, x, Berlin, 1900; 845-864.
375. PIGEAUD (J.-J.). — Ueber Bakterienbefunde (bes. Streptokokken) in den Dejektionen magendarmkranker Säuglinge. *Jahrb. f. Kinderh.*, 3. F., ii, Berlin, 1900; (Ergänzungsheft) 427-448.
376. RABINOWITSCH (L.). — Ueber Tuberkelbacillen in Milch und Molkereiprodukten. *Ztschr. f. Unters. d. Nahrungs- & Genussmittel*, iii, Berlin, 1900; 801-809.

377. RITZ. — Ein Beitrag zu den Ursachen der vorzeitigen Milchgerinnung. *Ztschr. f. Fleisch- & Milchhyg.*, x, Berlin, 1900; 207-208. **1900**
378. ROLET (A.). — De l'acidité des laits. *Ind. lait.*, xxv, Paris, 1900; 145.
379. SANTORI (S.). — Sulla frequenza del bacillo della tubercolosi nel latte di Roma e sul valore da dare alla sua colorazione caratteristica. *Ann. d'ig. speriment.*, n. s., x, Roma, 1900; 301-308.
380. SCHATTENFROH (A.) & GRASSBERGER (R.). — Ueber Buttersäuregährung. *Arch. f. Hyg.*, xxxvii, München & Leipzig, 1900; 54-99. (1 Taf.)
381. SERKOWSKI (S.). — Melko i Baktery (Le lait et ses bactéries). *Warszawa*, 1900, 129 p. 8°.
382. SOMMERFELD (P.). — Ueber die Verwendung des Milchthermophors. *Berlin. klin. Woch.*, xxxvii, 1900; 916.
383. VALAGUSSA (F.) & ORTONA (C.). — Sulla resistenza e sul potere patogeno di alcuni microrganismi del latte. *Ann. d'ig. speriment.*, n. s., x, Roma, 1900; 308-339.
384. VIETH (P.) & SIEGFELD (M.). — Die Acidität der Milch. *Milchzeitung*, xxix, Leipzig, 1900; 593-597.
385. WARD (A.-R.). — The invasion of the udder by bacteria. *New York Cornell Agr. Exp. Stat.*, Bull. 178, 1900; 260-280. (1 pl., 2 fig. & 1 diag.) — *Exp. Stat. Rec.*, xii, Washington, 1900-1901; 184.
386. WEBER. — Die Bakterien der sogenannten sterilisirten Milch des Handels, ihre biologischen Eigenschaften und ihre Beziehungen zu den Magen-Darmkrankheiten der Säuglinge mit besonderer Berücksichtigung der giftigen peptonisirenden Bakterien Flügge's. *Arb. a. d. k. Gsndtsamte*, xvii, Berlin, 1900; 108-155. — *Rev. d'hyg.*, xxiii, Paris, 1901; 65.
387. X... — Die Methoden des Nachweises von Tuberkelbazillen in der Milch tuberkulöser Tiere. *Milchzeitung*, xxix, Leipzig, 1900; 162.
388. X... — The death temperature for tubercle bacilli in milk. *J. Comp. Path. & Therap.*, xiii, Edinburgh & London, 1900; 64-68.
389. JÆRGENSEN (A.). — Les micro-organismes de la fermentation. (Traduction par P. Freund.) *Paris*, (s. d.) Soc. d'édit. scient., II-436 p. 8°. (79 fig.)

VII. — HYGIÈNE ET LÉGISLATION

390. LUSTIG (A.). — Die Frage der Zulässigkeit des Fleisches und der Milch perlsüchtiger Rinder für den menschlichen Genuss. *Augsburg*, 1876, 8°. **1876**
391. BANG. — Om tuberkuløs Mælk. a) Undersøgelser angaaende Mælk og Mejeri-produkter of tuberkulöse Køer. (Du lait tuberculeux. a) Recherches sur le lait et les produits de laiterie provenant de vaches tuberculeuses.) 4. *Beretn. f. k. Vet.- & Landbo-højsk. Laborat. f. landøkon. Forsøg*, Kjobenhavn, 1885, 8°. **1885**
392. FJORD (N.-J.). — Foreløbige Forsøg over Fedmen af og Kontrol med den til

- 1885 Fællesmejerier leverede Mælk. 6. Beretn. f. d. k. Vet.- & Landbohøjsk. Laborat. f. landøkon. Forsøg, Kjobenhavn, 1885, 8°.
393. STORCH (V.). — Om tuberkuløs Mælk. b) Kemisk Undersøgelse af Mælken fra Køer med Yverbetændelse. (Sur le lait tuberculeux. b) Analyses chimiques de lait provenant de vaches affectées du pis.) 4. Beretn. f. d. k. Vet.- & Landbohøjsk. Laborat. f. landøkon. Forsøg, Kjobenhavn, 1885, 8°.
- 1888 394. FÜRST (L.). — Das Sterilisieren und Pasteurisieren der Kindernahrung. *Hamburg*, 1888, 24 p. 12°.
- 1889 395. BANG (B.). — Dangers des laits tuberculeux. *Cong. p. l'étude de la tuberculose*, (1888). I, Paris, 1889; 159-167.
396. HERZ (F.-J.). — Die gerichtliche Untersuchung der Kuhmilch, sowie deren Beurtheilung. *Berlin & Neuwied*, 1889, L. Heuser, 178 p. 8°.
397. KEREZ. — Einheitliche Milchbeschaffung für Zürich und Ausgemeinden. *Cor.-Bl. f. schweiz. Aerzte*, XIX, Basel, 1889; 19.
398. ROSENBURGER. — Sanitätskontrolle der Milchkuranstalten. *Cor.-Bl. f. schweiz. Aerzte*, XIX, Basel, 1889; 82.
- 1894 399. MARTINY (B.). — Die Milchversorgung Berlins. *Berlin*, 1894, Deut. Landwirtschafts-Gesellschaft, 18 p. 12°. (1 Taf.)
400. MOREAU (A.). — Prophylaxie de la tuberculose d'origine alimentaire. *Paris*, 1894, G. Steinheil, 104 p. 8°. (*Thèse.*)
- 1897 401. ROCHARD (J.). — Traité d'hygiène publique et privée. (Chap. IV : Alimentation. IX : Lait.) *Paris*, 1897, O. Doin, 982 p. 8°. (117 fig.)
402. SOMMERFELD. — Milchcontrole. In : *Arbeiten aus dem Kaiser- und Kaiserin Friedrich- Kinderkrankenhause*, III, Stuttgart, 1897; 509.
- 1898 403. GILL (D.-H.). — The relation of veterinarians to the public health as meat-and milk inspectors. *J. Compt. M. & Vet. Arch.*, XIX, Philadelphia, 1898; 295-306.
404. LARUELLE (L.). — La laiterie maternelle à Bruxelles. *Mouvement hyg.*, Bruxelles, 1898; 71. — *Rev. d. sc. méd.*, LII, Paris, 1898; 110.
405. SCHROTT-FIECHTL (H.). — Das oesterreichische Lebensmittelgesetz im Lichte der heimischen Milchwirtschaft. *Wien*, 1898, 8°.
406. SIGMUND. — Ueber Basler Milchverhältnisse. *Cor.-Bl. f. schweiz. Aerzte*, XXVIII, Basel, 1898; 653.
407. VAN HERTSEN. — De la stérilisation des viandes (et du lait) tuberculeux à Bruxelles. In : *Compt. rend. & mém. du Congrès pour l'étude de la tuberculose chez l'homme et chez les animaux*, (1898). *Paris*, 1898; 341-345.
- 1899 408. BANG (B.). — Die Bekämpfung der Tuberculose unter den Hausthieren. *Ber. d. VII. internat. thierärztl. Kong.*, Baden-Baden, I, 1899; 531.
409. BARADAT. — Des conditions hygiéniques des stations hivernales de la Méditerranée et en particulier de Cannes au point de vue de la prophylaxie de la tuberculose. In : *Bericht über den Kongress zur Bekämpfung der Tuberkulose als Volkskrankheit. Berlin*, 1899; 707.
410. BÆGGILD (B.). — Sodmælks-Pasteurisering. *Mælkeri-Tid.*, XII, Kjobenhavn, 1899; 953-957.
411. DANEMARK. — (La loi sur la pasteurisation du lait employée comme moyen de combattre la tuberculose en Danemark.) *Mælkeri-Tid.*, XII, Kjobenhavn, 1899; 623, 660.

412. FARRINGTON (E.-H.) & RUSSELL (H.-L.). — Pasteurization of milk and cream **1899** at 140° F. *Sixteenth Ann. Rep. Agr. Exp. Stat. Univ. Wisconsin*, Madison, 1899; 129-139. (3 fig.) — *Exp. Stat. Rec.*, XII, Washington, 1900-1901; 84.
413. FORTUNA. — Mesures à prendre contre la fièvre aphteuse. *Ber. d. VII. internat. thierärztl. Kong.*, 1, Baden-Baden, 1889; 295-332.
414. GOVIN (R.). — Pasteurisation et stérilisation des produits de la laiterie. *Le Mans*, 1899, 20 p. 8°.
415. GUIRAUD. — Manuel pratique d'hygiène à l'usage des médecins et des étudiants. (2^e éd.) *Paris*, 1899, G. Steinheil, XII-765 p. 8°. (Lait : p. 433-439.)
416. HAFNER. — Die Bekämpfung der Maul- und Klauenseuche. *Ber. d. VII. internat. thierärztl. Kong.*, 1, Baden-Baden, 1899; 333-369.
417. HESS (E.). — Die Bekämpfung der Maul- und Klauenseuche. *Ber. d. VII. internat. thierärztl. Kong.*, 1, Baden-Baden, 1899; 372-417.
418. HILLS (J.-L.). — Inspections of milk tests and feeding stuffs. *Vermont Agr. Exp. Stat.*, Bull. 68, 1899; 33-38.
419. JONES (C.-H.) & WHITE (B.-O.). — The « milk-test inspection law ». *Twelfth Ann. Rep. Vermont Agr. Exp. Stat.*, (1898-1899). Burlington, 1899; 143.
420. KIRCHNER. — Zur polizeilichen Festsetzung eines Mindestfettgehalts der Markt-milch. *Molkerei-Ztg.*, IX, Berlin, 1899; 131.
421. LATASTE. — Rapport par M. le docteur Lataste sur le service du lait. *In* : Société du dispensaire gratuit pour enfants malades. Dix-septième année, 1899. *Paris*, (1899), 35 p. 8°. (3 graph.)
422. LEHMANN (K.-B.). — Ueber die Herstellung von Rahm und Butter, frei von gesundheitsschädlichen Organismen. *Arch. f. Hyg.*, XXXIV, München & Leipzig, 1899; 261-271. — *Maly's Jahresbericht*, XXIX, Wiesbaden, 1900; 271.
423. LINDQVIST (C.-A.). — Die Bekämpfung der Maul- und Klauenseuche. *Ber. d. VII. internat. thierärztl. Kong.*, 1, Baden-Baden, 1899; 418-435.
424. NERNER (C.). — Die Tuberkulose und ihre Bekämpfung. *Leipzig*, 1899, Heinsius, 25 p. 8°.
425. OSTERTAG. — Die Verwendung des Fleisches und der Milch tuberkulöser Tiere. *Ber. d. VII. internat. thierärztl. Kong.*, 1, Baden-Baden, 1899; 769-806.
426. PALMER (A.-F.). — Meat inspection and milk inspection. *J. Comp. M. & Vet. Arch.*, XX, Philadelphia, 1899; 477-482.
427. PREUSSEN (REG.-BEZ. AACHEN). — Verfügung, betreffend Abgabe von Milch aus Häusern, in denen Unterleibstypus herrscht, vom 1. Mai 1899. *Veröff. d. k. Gsundheitsamtes*, XXIII, Berlin, 1899; 775.
428. REGNER (G.). — Die Bekämpfung der Tuberkulose unter den Hausthieren. *Ber. d. VII. internat. thierärztl. Kong.*, 1, Baden-Baden, 1899; 586-599.
429. RUDOVSKY (J.). — Die Bekämpfung der Tuberkulose unter den Hausthieren. *Ber. d. VII. internat. thierärztl. Kong.*, 1, Baden-Baden, 1899; 600.
430. SCHROTT-FIECHTL. — Zur Eismilchfrage. *Oesterr. Molkerei-Ztg.*, VI, 1899; 50.
431. SIÉDAMGROTZKY. — Die Bekämpfung der Tuberkulose unter den Hausthieren. *Ber. d. VII. internat. thierärztl. Kong.*, 1, Baden-Baden, 1899; 620-694.
432. STUBBE (L.). — Mesures pour combattre la tuberculose des animaux domestiques. *Ber. d. VII. internat. thierärztl. Kong.*, 1, Baden-Baden, 1899; 695-717.

- 1899 433. TORRALBAS (J.-I.). — (La tuberculose et le lait.) *An. Acad. de cien. méd. de la Habana*, xxxvi, 1899; 117-121.
434. VIETH (P.). — Viehseuchen und Molkereien. *Fühling's landwirth. Ztg.*, XLVIII, Leipzig, 1899; 848-853. — *Hannov. land- & forstwirt. Ztg.*, 1899; 723.
435. WHITAKER (G.-M.). — Eighth Annual Report of the Dairy Bureau of the Massachusetts Board of Agriculture. January 15, 1899. (Standard milk. Preservatives in milk. Boston milk. Condensed milk.) *46. Ann. Rep. Massachusetts St. Bd. Agricult.*, (1898). Boston, 1899; 379-407.
436. WHITAKER (G.-M.). — Tuberculosis and the milk supply. *46. Ann. Rep. Massachusetts St. Bd. Agricult.*, (1898). Boston, 1899; 339-445. — *Milchzeitung*, xxix, Leipzig, 1900; 100.
437. WYSS (O.). — Die Milch vom Standpunkt des Hygienikers. *Cor.-Bl. f. schweiz. Aerzte*, xxix, Basel, 1899; 559.
438. X... — Verordnung des schweizer Canton Zürich vom 5. Dezember 1898, betreffend den Verkehr mit Milch und Milchproducten. *Veröff. d. k. Gsmdhtsamtes*, xxiii, Berlin, 1899; 283.
439. X... — Runderlass des kgl. preussischen Ministeriums der geistlichen etc. Angelegenheiten vom 27. Mai 1899, betreffend die Regelung des Verkehrs mit Milch. *Veröff. d. k. Gsmdhtsamtes*, xxiii, Berlin, 1899; 905. — *Vrtljschr. f. gerichtl. Med.*, xviii, Berlin, 1899; 186.
440. X... — Kgl. belgische Verordnung vom 31. October 1898, betreffend den Milchhandel. *Veröff. d. k. Gsmdhtsamtes*, xxiii, Berlin, 1899; 70.
441. X... — Polizeiverordnung für die Stadt Darmstadt vom 21. Mai 1898, betreffend den Milchverkauf. *Ztschr. f. Med.-Beamte*, xii, Berlin, 1899; 395.
442. X.. — Notizen über die im Grossherzogtum Baden ergriffenen Massregeln zur Verhütung der aus dem Genusse von Kuhmilch entstehenden Gefahren (Notices sur les mesures en vigueur dans le Grand-Duché de Bade pour protéger le public contre les dangers du lait de vache). *Ber. d. VII. internat. thierärztl. Kong.*, I, Baden-Baden, 1899; 807, 809.
443. X... — Grundsätze für die Regelung des Verkehrs mit Kuhmilch. *Milchzeitung*, xxviii, Leipzig, 1899; 513.
444. YOUNG (A.-G.). — Formaldehyde as a milk preservative. *Sanitarian*, XLIII, 1899; 524. — *Med. Age*, xviii, 1900; 723-739.
- 1900 445. ANNETT (H.-E.). — Boric acid and formalin as milk preservatives. *Thompson Yates Laborat. Rep.*, II, Liverpool, 1900; 57-67.
446. BACH (O.). — Ueber Milchuntersuchungen und Milchkontrolle. *Ztschr. f. Unters. d. Nahrungs- & Genussmittel*, III, Berlin, 1900; 819-824.
447. BACKHAUS & APPEL (O.). — Ueber aseptische Milchgewinnung. *Ber. d. landwirt. Inst. d. Univ. Königsberg i/Pr.*, v, Berlin, 1900; 73-102. — *Maly's Jahresbericht*, xxix, Wiesbaden, 1900; 277-279.
448. BANG (B.). — Kampen mod Tuberkulosen hos Kvaegtet (La lutte contre la tuberculose bovine). *Kjobenhavn*, 1900, H. Christensen, 79 p. 8°. — *Milchzeitung*, xxix, Leipzig, 1900; 580, 613, 630, 646.
449. BARON (C.). — Ein Beitrag zur Frage der Milchregulative. *Hyg. Rundschau*, x, Berlin, 1900; 1129-1144.

450. BECK (M.). — Experimentelle Beiträge zur Untersuchung über die Marktmilch. *Deut. Vrtljschr. f. öff. Gsndhtspf.*, xxxii, Braunschweig, 1900; 430-445. — *Centralbl. f. Bakteriol.*, I. Abth., xxviii, Jena, 1900; 452. 1900
451. BETZ (H.). — The work of the New York Board of Health (and disc.). *Arch. Pediat.*, xvii, New York, 1900; 195.
452. BETZ (H.). — Milk inspection by the New York Board of Health. *Med. News*, lxxvi, New York, 1900; 365-369.
453. BOYSEN. — Ueber die Gefahr der Verbreitung der Tuberkulose durch die Kuhmilch und über Massregeln zur Abwehr dieser Gefahr. 4 Vorträge gehalten (von Plehn, Kühnau, Waldeyer & Weigmann) auf der General-Versammlung des deutschen milchwirtschaftlichen Vereins am 13. Februar 1900. *Leipzig*, 1900, M. Heinsius Nachf., 71 p. 8°. — *Hyg. Rundschau*, x, Berlin, 1900; 771-775.
454. CHAPIN (H.-D.). — How the milk supply of New York may be improved. *Med. Rec.*, lvii, New York, 1900; 230-231. — *Arch. Pediat.*, xvii, New York, 1900; 192.
455. DE'ROSSI (G.). — Sulla freschezza del latte. *Riv. d'ig. & san. pubb.*, Roma, 1900; 667, 799. — *Rev. d'hyg.*, xxiii, Paris, 1901; 66.
456. GEORGH (A.). — Ueber die Entwicklung unserer gegenwärtigen Milchkenntnisse in ihren Beziehungen zur Milchhygiene. *Med. Cor.-Bl. d. württemb. ärztl. Landes-Ver.*, 1900; 205-208. — *Med. Reform*, viii, Berlin, 1900; 155-157.
457. GIRARD (A.-C.). — Vente et achat des aliments après analyse; contrôle des aliments. *Paris*, 1900, Imp. nationale, 11 p. 8°.
458. GLIDDEN (CH.-H.), TEFFT (C.-B.) & LE WALD (L.-T.). — Pure milk for cities and villages. *J. Am. Med. Ass.*, xxxv, Chicago, 1900; 705.
459. GORSSE (DE). — La tuberculose dans l'espèce bovine d'après la loi française. *Toulouse*, 1900, Rivière, 159 p. 8°. (*Thèse.*)
460. GRILLOT (M.). — Le lait stérilisé et la pharmacie. *Hyg. lactée*, iii, Paris, 1900; 193.
461. GRILLOT (M.). — Le lait d'été. *Hyg. lactée*, iii, Paris, 1900; 233.
462. HELM (W.). — Gewinnung und Absatz frischer, tuberkelbacillen-freier Trinkmilch (Eismilch). *Braunschweig*, 1900, F. Vieweg & Sohn, 25 p. 8°. (2 Fig.) — *Milchzeitung*, xxix, Leipzig, 1900; 545. — *Deut. Vrtljschr. f. öff. Gsndhtspf.*, xxxii, Braunschweig, 1900; 446-458. (2 Fig.)
463. HELM (W.). — Neucrungen auf milchtechnischem Gebiete. I. Eishaus oder Kühlanlage? II. Hygienischer und kaufmännischer Milchhandel. III. Milchstauwerke. IV. Das Patentrecht im Allgemeinen und das Cassesche im besonderen. *Milchzeitung*, xxix, Leipzig, 1900; 706, 724, 738, 755.
464. JEMMA (R.). — Contributo alla conoscenza dell'azione tossica del latte di animali tubercolosi: nota preventiva. *Cron. d. clin. med.*, vii, Genova, 1900; n. 7, 9.
465. JOHNSON (J.-O.). — Milk supply. In: Proceedings & Addresses of the 4. General Conference of the Health Officers in Michigan, (1899). *Lansing*, 1900; 124-128.
466. JUNDELL (I.). — Ny apparat för bakteriernas oskadliggörande i mjölk och dess hygieniska betydelse enligt undersökning vid applikation till G. Salenii radiator (Nouvel appareil pour détruire les microbes du lait et son importance hygiénique d'après des

- 1900 expériences pratiques faites avec le « radiateur » de Salenius). *Nord. Med. Ark.*, n. F., XI, Stockholm, 1900; (n. 14) 1-16.
467. KELLE (R.). — Ueber die Beschaffenheit der Kuhmilch in Graz. Mit einem Zusatz von Prof. W. Prausnitz. *Graz*, 1900, Leuchner & Lubenski, 16 p. 8°.
468. KENWOOD (H.). — A discussion on the action which can be taken by local authorities for the prevention of tuberculous disease, apart from the control of milk and meat supplies. *Brit. M. J.*, II, London, 1900; 411-414.
469. KISTER & WEIGMANN. — Ueber die Methoden zur Milchabkochung und die nach dieser Richtung zu stellenden Anforderungen (Ref.) *München. med. Woch.*, XLVII, 1900; 1054, 1118.
470. KLIMMER (M.). — Ziele und Wege der Milchhygiene. *Arch. f. wissenschaft. & prakt. Thierheilk.*, XXVI, Berlin, 1900; 407.
471. KRÖHNKE (O.). — Betrachtungen zur Frage der Reinigung von Milch. *Milchzeitung*, XXIX, Leipzig, 1900; 356.
472. KÖHNAU. — Die gesetzlichen Massnahmen gegen die Eutertuberkulose. *Milchzeitung*, XXIX, Leipzig, 1900; 321.
473. KÖHNAU. — Ueber Beschaffung einwandfreier Milch durch Sorge für gesunde Viehbestände unter besonderer Berücksichtigung der Rindertuberkulose. (Ref.) *München. med. Woch.*, XLVII, 1900; 845.
474. KÖHNAU. — Die Erkennung der Eutertuberkulose der Kühe. *Milchzeitung*, XXIX, Leipzig, 1900; 193 (5 Abb.), 228 (1 Abb.).
475. LAM (A.). — Ueber die Bedeutung einer geordneten Milchkontrolle für die Städte. *Ztschr. f. Unters. d. Nahrungs- & Genussmittel*, III, Berlin, 1900; 472-475.
476. LANDEL. — Dangers du lait provenant de vaches atteintes de fièvre aphteuse. *J. de méd. & chir. prat.*, 4^e s., LXXI, Paris, 1900; 682.
477. LEZÉ (R.). — La centrifugation du lait. *Laiterie*, x, Paris, 1900; 65.
478. LEZÉ (R.). — L'eau de source et le lait. *Laiterie*, x, Paris, 1900; 10.
479. MACDOUGALD (G.-D.). — Milk averages. *Brit. M. J.*, I, London, 1900; 1248.
480. MACKENZIE (W.-L.). — The regulation of meat and milk supply. *J. Comp. Path. & Therap.*, XIII, Edinburgh & London, 1900; 132-138.
481. MARTEL (H.). — La tuberculose et l'hygiène alimentaire. *Presse méd.*, II, Paris, 1900; 210-214. — *Rev. d'hyg.*, XXIII, Paris, 1901; 56.
482. MORGENROTH. — Versuche über Abtödtung von Tuberkelbacillen in Milch. *Hyg. Rundschau*, x, Berlin, 1900; 865-868.
483. NETHERTON (E.-J.). — Municipal milk-and meat-inspection. *J. Comp. M. & Vet. Arch.*, XXI, Philadelphia, 1900; 71-75.
484. NIETNER. — Wirthschaftliche und hygienische Reform des grosstädtischen Milchhandels. *Berlin. klin. Woch.*, XXXVII, 1900; 355.
485. OSTERTAG. — Zur Wendung des Jahrhunderts. Ein Rückblick auf die Fortschritte der Fleischbeschau und der Milchhygiene in den letzten Jahrzehnten. *Ztschr. f. Fleisch- & Milchhyg.*, x, Berlin, 1900; 61-63.
486. OSTERTAG. — Ueber den heutigen Stand der Tuberkulinimpfung mit besonderer Berücksichtigung der mit diesem Mittel in der Praxis gemachten Erfahrungen. *Milchzeitung*, XXIX, Leipzig, 1900; 98, 113.

487. PAKES (W.). — The application of bacteriology to public health. (Abstr.) *Lancet*, 1, London, 1900; 311.
488. PREUSSEN (REG.-BEZ. SIGMARINGEN). — Polizei-Verordnung des Regierungs-Präsidenten, betr. den Verkehr mit Kuhmilch. *Veröff. d. k. Gsundheitsamtes*, xxiv, Berlin, 1900; 420.
489. REGULA. — Die Milch in Graz im Lichte der staatlichen Untersuchungsanstalt für Lebensmittel in Graz. *Wien. landwirth. Ztg.*, L, 1900; 141.
490. RICKEN. — Typhus und Molkereien. (Ref.) *Chem.-Ztg.*, xxiv, Cöthen, 1900; 832.
491. RUNDLETT (H.-A.). — Boiled milk. *Med. Times*, xxviii, London, 1900; 235.
492. SCHLOSSMANN (A.). — Ueber Milch und Milchregulative. *Deut. med. Woch.*, xxvi, Berlin & Leipzig, 1900; 478, 489.
493. SEIFFERT. — Aerztliche Gedanken über Milchproduktion und Milchverkehr. *Reichs-Med.-Anz.*, xxv, Leipzig, 1900; 249-251.
494. SESTINI (L.). — Una quistione del giorno sull' igiene del latte e dei lattantini : conziderazioni e contributo sperimentale. *Ann. di med. nov.*, vi, Roma, 1900; 657. — *Gior. d. r. Soc. ital. d'ig.*, xxii, Milano, 1900; 377.
495. SHAW (H.-L.-K.). — The milk supply of European cities. *Albany M. Ann.*, xxi, 1900; 164-167.
496. SONNENBERGER. — Was kann vom Standpunkt der öffentlichen Gesundheitspflege aus gegen die hohe Säuglingssterblichkeit geschehen? *Allg. med. Centr.-Ztg.*, lxix, Berlin, 1900; 839-841.
497. SOMMERFELD. — Ueber die Milchversorgung und Milchkontrolle im Kaiser- und Kaiserin Friedrich-Kinderkrankenhouse in Berlin. *Ztschr. f. Krankenpflg.*, xxii, Berlin, 1900; 61-65. (1 Fig.)
498. SOMMERFELD. — The milk control in the Kaiser and Kaiserin Friedrich Hospital in Berlin. *J. Am. Med. Ass.*, xxxv, Chicago, 1900; 665.
499. STRZYZOWSKI (C.). — Beitrag zur Kenntniss der Kuhmilch in Varna (Bulgarien). *Oesterr. Chem.-Ztg.*, iii, Wien, 1900; 157-158.
500. TEDDIE (J.). — Milk production and distribution from the standpoint of public health. *Veterinarian*, lxxiii, 1900; 26-36.
501. THIERRY (H.). — Stérilisation du lait à bord. *Bull. de méd. san. marit.*, ii, Marseille, 1900; 3-8.
502. VIETH (P.). — Pasteurisiren der Milch und Käseerei. *Landwirth. Woch. f. d. Prov. Sachsen*, 1900; 419-421, 427-428. — *Hannov. land- & forstwirt. Ztg.*, 1900; 430-433.
503. WINTER (A.). — Ueber Milchsterilisation. *Jahrb. f. Kinderh.*, 3. F., 1, Leipzig, 1900; 517-530.
504. WROBLEWSKI (A.). — (Le lait vendu à Cracovie.) *Czasop. towarz aptek.*, xxx, 1900; 77.
505. X... — (Les travaux de la station de contrôle du lait de Trondhjem, Norwège, en 1899.) *Norsk Landmansblad*, xix, Christiania, 1900; 197.
506. X... — Neuer Erlass betreffend die Regelung des Milchverkehrs in Preussen. *Milchzeitung*, xxix, Leipzig, 1900; 423.
507. X... — The Nathan Straus Milk Charity. *New York M. J.*, lxxii, 1900; 25.

- 1900 508. X... — An important « skim-milk » case at Glasgow. *Lancet*, II, London, 1900; 1766.
509. X... — (Les travaux de la station de contrôle du lait de Christiania en 1899.) *Norsk Landmansblad*, XIX, Christiania, 1900; 68.
510. X... — The milk supply of large cities. *Med. News*, LXXVI, New York, 1900; 381.
511. X... — Beiträge für die Veränderungen zu einem schweizerischen Lebensmittelgesetze. I. Theil : Wein, Honig, Milch, Fette und Molkereiprodukte. Bearbeitet durch das schweiz. Bauernsekretariat. N. 7 der Mittheil. d. schweiz. Bauernsekretariats. *Bern*, 1900, Wyss, 47 p. 8°.
512. X... — An Act to prevent fraud in the sale of milk in cities and towns. In : Acts relating to Agriculture in the Province of Ontario (Canada). *Toronto*, 1900; 34.
513. ZINK. — Ueber die Nothwendigkeit und den Werth einer polizeilichen Controle des Verkehrs mit Milch, und Discussion. (Ref.) *München. med. Woch.*, XLVII, 1900; 912.
514. ZUÑIGA (N.). — Leche y lecherias desde el punto de vista hygiénico. *Juventud méd.*, II, Guatemala, 1900; 101-106.

VIII. — FRAUDES ET FALSIFICATIONS

- 1859 515. TROMMER (C.). — Prüfung der Kuhmilch in Bezug auf ihre Verdünnung und Verfälschung mit Wasser und anderen Substanzen. *Berlin*, 1859, Bosselmann, 37 p. 8°.
- 1882 516. GIRARD (CH.). — Documents sur les falsifications des matières alimentaires et sur les travaux du laboratoire municipal. *Paris*, 1882, Impr. municipale, 547 p. 8° (Lait : p. 213-272.)
- 1891 517. MACÉ (E.). — Les substances alimentaires étudiées au microscope, surtout au point de vue de leurs altérations et de leurs falsifications. (Chapitre IV : Lait et dérivés.) *Paris*, 1891, J.-B. Baillièrè & fils, 512 p. 8°.
- 1895 518. CHEVALLIER (A.) & BAUDRIMONT (E.). — Dictionnaire des altérations et falsifications des substances alimentaires médicamenteuses et commerciales. (7^e éd. par le Dr L. Héret) *Paris*, 1895 & 1897, Asselin & Houzeau, 2 vol. 8°. (Article : lait, p. 887-992.)
- 1899 519. HENRY (L.). — Preservatives in milk and butter. *Australas. M. Gaz.*, XVIII, Sydney, 1899; 242-246.
520. HÆFT. — Zur Beurteilung der Milchfälschungen. *Molkerei-Ztg.*, XIII, Hildesheim, 1899; 225.
- 1900 521. GRÜNBAUM (A.-S.). — Food preservatives and colouring matters in food. *Brit. M. J.*, II, London, 1900; 424.
522. HAGEMANN (O.). — Die Nahrungsmittelfälschung, bezw. die Frage der Milchenträuhung vor Gericht. *Milchzeitung*, XXIX, Leipzig, 1900; 500, 519.

523. KLIMMER. — Ueber Milchverfälschungen und deren Nachweis. *Arch. f. wis- 1900*
sensch. & prakt. Thierheilk., xxvi, Berlin, 1900; 205-229.
524. LANDIN (J.). — Nachweis von Rohrzucker in Milchzucker. *Chem.-Ztg.*, xxiv,
 Cöthen, 1900; 211, 272.
525. LEACH (E.). — Foreign colouring-matter in milk. *J. Am. Chem. Soc.*, xxii,
 Easton, Pa., 1900; 207-210.
526. LEFFMANN (H.). — The alleged adulteration with brain-matter. *New York*,
 1900, 8°. — *J. Am. Chem. Soc.*, xxii, Easton, Pa., 1900; 356-359.
527. LIEBREICH (O.). — The so-called danger from the use of boric acid in preserved
 foods. *Lancet*, 1, London, 1900; 13.
528. MOEHEL (J.). — Formaldehyde as a milk preservative. *Kansas City M. Rec.*,
 xvii, 1900; 73. — *Chem. Repert.*, xxiv, Cöthen, 1900; 122.
529. SCHAFFER (F.). — Nachweis von gekochter Milch. *Schweiz. Woch. f. Chem.*
& Pharm., xxxviii, Zürich, 1900; 169, 209.
530. T. C. M. — Formaldehyde poisoned milk. *Cincinnati Lancet-Clinic*, n. s., xlv,
 1900; 193.
531. VILLIERS (A.) & COLLIN (E.). — Traité des altérations et falsifications des
 substances alimentaires. Paris, 1900, O. Doin, 1173 p. 4°. (Lait, crème & fromages :
 p. 561-629.)
532. X... — An historical record of the use of preservatives and colouring matters
 in food, according to the inquiries of the Analytical Sanitary Commission of the Lancet
 from 1851 to the present day. *Lancet*, 1, London, 1900; 48.
533. X... — The preservatives und colouring matters in food. *Lancet*, 1, London,
 1900; 279, 429, 586.
534. X... — Le lait. *Cosmos*, n. s., xlii, Paris, 1900; 500.

IX. — DIÉTÉTIQUE ET THÉRAPEUTIQUE

535. COSTÆUS (J.-F.). — De facili medicina per seri, & lactis usum, libri tres. 1604
Papiæ, 1604, P. Bartolum, 121 p. 8°.
536. DOLÆUS (J.). — J. D. tractatus novus... de furia podagræ lacte victa et miti- 1705
 gata, propria experientia conscriptus. *Amstelodami*, 1705, 12°.
537. VOGEL (J.-Th.). — De connubio aquarum mineralium cum lacte longe salu- 1726
 berrimo. *Halæ Magdeb.*, 1726, Typ. Chr. Hilligeri, 32 p. 8°.
538. WEBEL (CHR.-G.). — De lactis cauto usu medico. *Halæ Magdeb.*, 1730, Typ. 1730
 J. Chr. Mendelii, 40 p. 8°. (*Diss.*)
539. GALLO (G.-M.). — Dissertazione del vero, e sicuro metodo dell'uso del latte e 1753
 suo abuso nella medicina, arricchito con moltissime osservazioni, e riflessioni pratiche.
Firenze, 1753, Stamperia di G. Albizzini, xxiii-119 & 245 p. 8°.
540. SUTTON (T.). — On the advantages of milk as a food in fever. *London M. Repo-* 1822
sit., xviii, 1822; 194-196.

- 1841 541. SCHULZE (A.). — Rathgeber für diejenigen, welche Milch- und Molkenkuren gebrauchen wollen. *Quedlinburg & Leipzig*, 1841, G. Basse, 59 p. 12°.
- 1861 542. LITTRÉ (E.). — Œuvres complètes d'Hippocrate. Traduction nouvelle avec le texte grec en regard. *Paris*, 1861, J.-B. Bailliére & fils, 10 vol. 4°. (Lait considéré comme aliment ou comme remède : III; 139. — IV; 557. — V; 129, 131, 135, 137, 139, 239, 369, 373, 415, 435, 455, 463. — VI; 79, 235, 237, 241, 243, 539. — VII; 55, 81, 121, 177, 191, 201, 229, 231, 251, 353, 395. — VIII; 129, 103, 131, 167, 431, 449, 655. — IX; 113.)
- 1865 543. WITH (O.-H.). — Ueber Milchwein und Milchweincuren. *Bremerhaven*, 1865, L. v. Vangerow, 33 p. 8°.
- 1869 544. LERSCH. — Die Kur mit Milch und den daraus gemachten Getränken (Molken, Kumys). *Bonn*, 1869, A. Henry, 92 p. 8°.
- 1870 545. X... — Die Milchwein-Kur in Bad Ottenstein in Schwarzenberg im Königreich Sachsen. *Schneeberg & Schwarzenberg*, 1870, 16 p. 8°.
546. YULE (A.). — Twenty-six cases of typhoid fever treated successfully by new milk. *Practitioner*, II, London, 1870; 33.
- 1873 547. PALMBERG (A.). — (La cure de lait de Karell.) *Finska läkare handl.*, xv, Helsingfors, 1873; 81.
- 1874 548. WASHINGTON (B.-H.). — Milk in febrile diseases. *Nashville J. M. & S.*, n. s., XIV, 1874; 45-48.
- 1875 549. SCHNEIDER (M.). — Krankheits-Material und-Behandlung im Kurort Reichenhall. *München*, 1875, Finsterlin, 20 p. 8°.
- 1881 550. APHEL (F.). — Osservazione di un caso di febbre tifoide curato colla dieta lactea. *Spallanzani*, x, Modena, 1881; 233-239. — *Salute : Italia med.*, 2. s., xv, Genova, 1881; 124-126.
- 1885 551. DANGERS (G.). — Die Milch als Nahrungsmittel. *Hamburg*, 1885, Kriebel, 22 p. 8°.
- 1887 552. SOBOTTA (E.). — Ueber den Einfluss diätetischer Curen insbesondere der Milchcur bei der Behandlung der Albuminurie und des Morbus Brightii. *Berlin*, 1887, Buchdruck. G. Schade, 31 p. 8°. (*Inaug.-Diss.*)
- 1888 553. SARTORI. — Pane di latte centrifugato. *Ann. d. r. Staz. sper. di caseif. di Lodi*, 1888.
- 1892 554. BIEDERT (PH.). — Zur prophylactischen Milchdiät bei Scharlach. *Berlin. klin. Woch.*, XXIX, 1892; 72.
- 1894 555. BESANA (C.). — Preparazione del latte spumante o gasoso col latte centrifugato. *Ann. d. r. Staz. sper. di caseif. di Lodi*, 1894.
556. CAMERON (R.-W.-D.-M.). The food of the poor; a plea for milk. *San. Jour.*, n. s., I, Glasgow, 1894-95; 428-440.
557. MATHIEU (A.). — Le régime alimentaire dans le traitement des dyspepsies. (2^e partie, chap. I : Le lait et ses dérivés; chap. II : préparations dérivées du lait; chap. IV : cure de petit-lait.) *Paris*, 1894, Rueff & Cie., VIII-445 p. 8°.
- 1897 558. CORNET (P.). — Du lait dans les affections du tube digestif. *Bull. de la polyclin. de l'hôp. internat. de Paris*, 1897; 265-278.
559. JAWORSKI (W.). — Ueber die Ernährung der Kranken durch Kraftmilch. *Therap. Monatsb.*, XI, Berlin, 1897; 239-241.

560. MANQUAT (A.). — Traité élémentaire de thérapeutique, de matière médicale et de pharmacologie. (3^e éd.) Paris, 1897, J.-B. Baillière & fils, 959 p. 8°. (lait : p. 723-738.) 1897
561. ATWATER (O.). — Milk as food. *U. S. Depart. Agricult., Farmers' Bull.* 74, Washington, 1898, 39 p. 8°. (2 charts.) 1898
562. MACAULEY (H.-R.). — On milk diet in typhoid fever. *Montreal M. J.*, xxvii, 1898; 428-439.
563. WOODS (C.-D.) & MERRILL (L.-H.). — Skimmed milk vs. water in bread making. *Maine Agr. Exp. Stat. Rep.*, 1898; 213-218. — *Exp. Stat. Rec.*, xi, Washington, 1899-1900; 960.
564. BAILEY (TH.). — De l'emploi de l'acide lactique comme antiseptique intestinal dans les diarrhées des enfants et dans les dermatoses prurigineuses. Paris, 1899, Jouve & Boyer, 48 p. 8°. (Thèse.) 1899
565. BERNHARD (C.). — Ueber Immunisierung durch die Milch typhöser Ammen. *Strassburg*, 1899, Buchdruck. C. & J. Goeller, 31 p. 8°. (Inaug.-Diss.)
566. ENGSTRÆM. — (L'utilisation des matières albuminoïdes du lait et du lait écrémé condensé comme substance alimentaire.) *Nord. Mejeri-Tidn.*; xiv, Stockholm, 1899; 654.
567. IGNARD (P.). — Étude sur le traitement de l'atrophie infantile par le lait stérilisé. Paris, 1899, J.-B. Baillière & fils, 139 p. 8°. (Thèse.)
568. MINKOWSKI (O.). — Ernährungstherapie bei harnsaurer Diathese. Milch und Käse. In : *Handbuch der Ernährungstherapie u. Diätetik*, von E. v. Leyden. Leipzig, 1899, G. Thieme, 8°. (2. Bd., 2. Abth., 520-522).
569. SMITH (W.). — The use of milk in the manufacture of bread and confectionery. *J. Brit. Dairy Farmers' Assoc.*, xiv, 1899; 93-97. — *Exp. Stat. Rec.*, xi, Washington, 1899-1900; 478.
570. X... — L'œuvre du bon lait à Nancy. *Rev. philanthrop.*, v, Paris, 1899; 750.
571. ARONSOHN (E.). — Ueber Milchklystiere bei schwerer Hæmoptoë. *Deut. med. Woch.*, xxvi, Berlin & Leipzig, 1900; (Therap. Beil.) 27. 1900
572. BACKHAUS & BRAUN (R.). — Das Milcheiweiss als Nahrungsmittel. *Ber. d. landwirth. Inst. d. Univ. Königsberg i/Pr.*, v, Berlin, 1900; 34-60. — *Maly's Jahresbericht*, xxix, Wiesbaden, 1900; 260. — *Exp. Stat. Rec.*, xii, Washington, 1900-1901; 169.
573. BARBELLION. — Sur la digestibilité des différentes sortes de lait. *J. de méd. de Paris*, 2^e s., xi, 1900; 323.
574. BARR (J.). — An address on the treatment of typhoid fever. *Lancet*, ii, London, 1900; 919-923.
575. BERGER (A.). — Ueber den Einfluss reiner Milchdiät bei Diabetes mellitus. *Wien. klin. Rundschau*, xiv, 1900; 613-616.
576. BESANA (C.). — L'utilizzazione del latte magro. Relazione fatta al Congresso d. Agricoltori italiani tenutosi in Verona, 11-14 giugno 1900. Roma, 1900, Tip. Agostiniana, 22 p. 4°.
577. BIEDERT (PH.). — Die Anstalt für Ernährung besonders von kranken Kindern und Erwachsenen und für Prüfung von Nahrungsmitteln. Ein Werbeprogramm. *Deut. Praxis*, iii, München, 1900; 505-512.
578. BIEDERT (PH.). — Die Werbung für die Versuchsanstalt für Ernährung. *Deut. Praxis*, iii, München, 1900; 597-604.

- 1900 579. BLUMENTHAL (F.). — Ueber Diabetes mellitus und seine Behandlung. (Kritische Umschau.) *Ztschr. f. diätet. & physik. Therap.*, IV, Leipzig, 1900-1901; 585-591.
580. CAMUS (L.). — Action des injections intraveineuses de lait. *Compt. rend. Soc. de biol.*, LII, Paris, 1900; 787-789.
581. COLOMBO (CH.). — Le lait comme agent modificateur de la pression du sang. *Rev. internat. de thérap. phys.*, I, Rome, 1900; 7-11.
582. COMBY (J.). — Les médicaments chez les enfants. Paris, 1900, J. Rueff, 681 p. 8°. (Lactose, Lait : p. 366-384.)
583. EICHHORST (H.). — Ueber die Diät bei Abdominaltyphus. *Therap. Monatsb.*, XIV, Berlin, 1900; 515-521.
584. GANNAT. — L'alimentation par le lait de chèvre. *J. de méd. de Paris*, XIV, 1900; 376.
585. HOLIK. — Milch als Immunisierungsmittel gegen die Maul- und Klauenseuche. *Wien. landwirth. Ztg.*, L, 1900; 216.
586. HOLTH (S.). — Om melkediet ned den stationære skotomatose opticusatrofi etc. (Sur le régime lacté dans le traitement de l'atrophie scotomateuse du nerf optique, etc.) *Norsk Mag. f. Lægevidensk.*, LXI, Christiania, 1900; 935-941.
587. HUTCHINSON (R.). — Food and principles of dietetics. London, 1900, E. Arnold, 548 p. 8°.
588. KNÖPFELMACHER (W.). — Versuche über die Ausnützung des Kuhmilchcaseins. *Jahrb. f. Kinderh.*, 3. F., II, Berlin, 1900; (Ergänzungsheft) 545-571.
589. LAMARLE (P.). — Du régime alimentaire dans la fièvre typhoïde. Paris, 1900, G. Steinheil, 60 p. 8°. (Thèse.)
590. LAMBLING (E.). — Notes sur la nutrition de l'enfant et de l'adulte. *Nord méd.*, VII, Lille, 1900; 97-102.
591. LESSON (A.-A.). — Examen du sang (formule hématologique) dans quatre cas de néphrite aiguë (avant et après la guérison). Influence du régime lacté absolu continué pendant huit jours sur l'état du sang d'un sujet normal. *Bordeaux*, 1900, 79 p. 8°. (Thèse.)
592. MABBOUX. — Les indications du régime lacté dans le traitement des albuminuries. *Lyon méd.*, XCIII, 1900; 181-191.
593. MARKIEL (F.). — Milch als Immunisierungsmittel gegen die Maul- und Klauenseuche. *Wien. landwirth. Ztg.*, L, 1900; 161.
594. MARTIN (B.). — Traité de l'usage du lait. *Méd. mod.*, XI, Paris, 1900; 149.
595. RACHFORD (B.-K.). — Pancreatic digestion of casein (and disc.). *Arch. Pediat.*, XVII, New York, 1900; 413-430.
596. ROMME (R.). — L'hygiène et la diète du typhique d'après le professeur Eichhorst (de Zurich). *Presse méd.*, II, Paris, 1900; 337.
597. SANDMEYER. — Ueber Rose's Diabetesmilch. *Berlin. klin. Woch.*, XXXVII, 1900; 974.
598. SCHMIDT. — (Expérience faite en vue de produire l'immunité contre la fièvre aphteuse par l'administration de lait bouilli provenant d'animaux atteints de cette maladie.) *Hessische landwirth. Ztschr.*, LII, 1900; 108-109.
599. SCHREIBER (M.). — Ueber die Indicationen des Milchregimens bei der Behandlung der Albuminurie. *Med.-chir. Centralbl.*, XXXV, Wien, 1900; 285-288. — *Wien. med. Bl.*, XXIII, 1900; 147, 163.

600. SSOKOLOW (A.-D.). — (Lait gazeux.) *Vrach*, XXI, St. Pétersbourg, 1900; 73. **1900**
601. VAQUEZ (H.). — Alimentation dans la fièvre typhoïde. *Presse méd.*, I, Paris, 1900; 73.
602. X... — Rose's Diabetsmilch, ein ausschliesslich aus Milchbestandtheilen hergestelltes Nahrungsmittel für Zuckerkrankte. *Milchzeitung*, XXIX, Leipzig, 1900; 821.
603. X... — Ueber Milch für Kranke. *Med. Reform*, VIII, Berlin, 1900; 182, 190.
604. ДЭННЕ (A.). — Die Milch- und Molkenuren und ihre zweckmässigste Anwendung in verschiedenen Krankheiten. Zum gemeinnützigen Gebrauch für Aerzte und Nichtärzte. *Leipzig*, (s. d.), W. Lauffer, 282 p. 12°.
605. РОНДОТ. — Régime lacté. *Paris*, (s. d.), Rueff & Cie., 200 p. 12°.
606. X... — Beitrag zur Erweiterung des Gebrauchs der Milch als Volksnahrungsmittel. Herausgegeben von dem Landeskulturrat für das Königreich Sachsen. *Dresden*, (s. d.), Schönfeld, 47 p. 8°.

X. — KOUUMYS ET KÉFIR

607. RUOFF (A.-J.-F.). — Disquisitiones de fermentatione spirituosa lactis bubuli. *Tübingæ*, (1833), Typ. L. F. Fues, 35 p. 16°. (*Diss.*) **1833**
608. SCHILL (A.-F.). — Ueber den Milchbranntwein. *Tübingen*, 1833, G. Bähr, 43 p. 12. (*Inaug.-Diss.*)
609. ZABLOZKY. — (Sur le koumys.) *St. Pétersbourg*, 1856, 8°. **1856**
610. NEFTEL. — Beobachtungen aus den Kirgisensteppen. *Würzburg. med. Ztschr.*, I, 1860; 1. **1860**
611. UCKE (J.). — Das Klima und die Krankheiten der Stadt Samara. *Berlin*, 1863, J. Springer, VIII-271 p. 8°. (Kumys : p. 234-245.) **1863**
612. POSTNIKOFF. — (Monographie du koumys.) *Samara*, 1866, 8°. **1866**
613. GROSS (W.). — Die Kumys-Anstalten in der Kirgisensteppe und der Baschkirei. *Gaza*, VI, 1870; 313. **1870**
614. WEINBERG (A.-M.). — Der Kumys. *München*, 1870, 8°. (*Inaug.-Diss.*)
615. MÜLLER. — Ueber Kumys und sogen. Kumys-Anstalten. *Cor.-Bl. f. Schweiz. Aerzte*, II, Basel, 1872; 279. **1872**
616. EBERMANN. — Ueber den Kumys. *St. Petersburg. med. Ztschr.*, IV, 1873-74. **1873**
229.
617. KISCH (E.-H.). — Zusammenstellung der neuesten Erfahrungen und Arbeiten über den Kumys, zu deutsch Milchwein. *Prag. Vrtljschr. f. prakt. Heilk.*, III, 1873; 127.
618. MARIUS. — Einiges über Milch- und Molkenwein. *Deut. Klinik*, XXV, Berlin, 1873; 314, 321.
619. SCHNITZLER (J.). — Die physiologische und therapeutischen Wirkungen des Kumys. *Wien. med. Presse*, XIV, 1873; 272.

- 1873 620. STAHLBERG (E.). — Gesammelte Vorträge über die physiologische und therapeutische Wirkung des Kumys, gehalten im Wiener ärztlichen Verein 1873. (2. Aufl.) Leipzig, 1873, O. Wigand, 30 p. 8°.
621. WARRAUWA (J.-P.). — (Conférences médicales sur les résultats du traitement par le koumys en 1872.) Moscou, 1873, 144 p. 8°.
- 1881 622. KERN (E.). — Ueber ein neues Milchferment aus dem Kaukasus. *Bull. Soc. imp. d. naturalistes de Moscou*, 1881, n. 3.
- 1893 623. BOURQUELOT (E.). — Les fermentations. (Deuxième partie, chapitre II : Fermentations par dédoublement. Fermentation lactique. Koumiss et képhir.) Paris, 1893, Soc. d'édit. scient., 204 p. 8°.
- 1895 624. X... — Notice sur le képhir. Paris, 1895, Impr. Thivet-Rapide & Reverdot, 6 p. 8°.
- 1897 625. MANQUAT (A.). — Traité élémentaire de thérapeutique, de matière médicale et de pharmacologie. Paris, 1897, J.-B. Baillière & fils, 959 p. 8°. (Kéfir et koumys : p. 738-740.)
- 1898 626. MARTINY (B.). — Mazun. *Milchzeitung*, xxvii, Leipzig, 1898; 6.
- 1899 627. GRÆFF (H.). — Herstellung brausender Milch. *Molkerei-Ztg.*, ix, Berlin, 1899; 217.
628. SCHIPIN (D.). — (La bactériologie du koumys.) *St. Pétersbourg*, 1899, 8°. (Thèse russe.)
- 1900 629. BARILLÉ. — Boisson préparée avec le kéfir. *Union pharmaceut.*, xli, Paris, 1900; 306.
630. CHIPIN (D.). — Ueber den Kumysbacillus. *Centralbl. f. Bakteriol.*, 2. Abth., vi, Jena, 1900; 775-777.
631. COUPIN (H.). — Le kéfir dans l'armée. *Nature*, 1^e sem., Paris, 1900; 163.
632. DEROIDE (E.). — Le kéfir. Sa préparation. Sa composition. Ses propriétés. *Écho méd. du Nord*, iv, Lille, 1900; 287-292. — *Répert. de pharm.*, 3^e s., xii, Paris, 1900; 481-490.
633. ECKERVOGT (R.). — Kefir und seine Darstellung aus Kuhmilch. (2. Aufl.) Leipzig, 1900, F. Borggold, 19 p. 8°.
634. HALLION (L.). — Le kéfir. *Presse méd.*, 1, Paris, 1900; 265.
635. X... — Home-made kumyss. *Am. Drugg. & Pharmaceut. Rec.*, xxxvi, New York, 1900; 302.
636. X... — Du képhir, lait diastasé et de son emploi en médecine, Paris, (s. d.) Impr. A. Candillon, 16 p. 8°.

XI. — PETIT-LAIT

637. HENTSCHEL (G.). — De seri lactis virtute longe saluberrima. *Halæ Magdeburgicæ*, (1725), Typ. Chr. Hilligeri, 32 p. 8°. (*Diss.*) 1725
638. HOFFMANN (F.). — Opuscula medica practica, seu dissertationes selectiores. *Halæ*, 1736, 4°. (Dec. I. Diss. IX. De saluberrima seri lactis virtute.) 1736
639. GEYMÜLLER (J.-R.). — De sero lactis. *Basileæ*, 1738, 8°. (*Diss.*) 1738
640. SCHULTHESS (S.). — De sero lactis dulci Hoffmanniano. *Tubingæ*, (1765), Typis Sigmundianis, 24 p. 8°. (*Diss.*) 1765
641. AEPPLI (J.-M.). — Zusatz zu N° VIII, S. 679 des Magazins ersten Jahrgangs, fünftes und sechstes Stück. (Ueber Molken.) *Gaz. de santé*, II, Zürich, 1783; 555-576. 1783
642. HEIM (J.-H.). — Ueber den medicinischen Gebrauch der Molken. *St. Gallen*, 1824, 8°. 1824
643. ZEMPLIN (A.). — Die Brunnen-und Molken-Anstalt zu Salzbrunn. *Breslau*, 1833, 192 p. 8°. 1833
644. KOHLRAUSCH. — Ueber die Molkenanstalt zu Rehburg. *Hannover*, 1841, 12°. 1841
645. WERBER. — Ueber die Wirkung und den Gebrauch der Molken. *Freiburg*, 1846, F. X. Wangler, 16 p. 16°. — *Teufen*, 1856, J.-J. Brugger, 16 p. 16°. 1846
646. NIÉPCE (B.). — Mémoire sur l'action des bains de petit-lait, soit pur, soit à l'état de mélange avec l'eau sulfureuse d'Allevard. *Paris*, 1850, J.-B. Bailliére, 32 p. 8°. 1850
647. MASTALIER (E.). — Mémoire sur le petit-lait alpestre et sur les bains d'Ischel. *Paris*, 1854, J.-B. Bailliére, 32 p. 8°. 1854
648. BARANIECKI (A.). — Notice sur le petit-lait en général et en particulier sur les bains de petit-lait en Bessarabie. *Paris*, 1858, A. Delahaye, 23 p. 8°. 1858
649. PERLE (E.). — Die Molken und ihre Heilkraft. *Berlin*, 1858, A. Hirschwald, 45 p. 8°. 1858
650. FALK (C.-J.). — Die Molken zu Obersalzbrunn in Schlesien. *Breslau*, 1859, Grass, Barth & Co., 50 p. 8°. 1859
651. LABAT (A.). — La cure de petit-lait. *Paris*, 1874, J.-B. Bailliére & fils, 21 p. 8°. 1874
652. KOBLONSKY (F.). — Der Kurort Roznau in Mähren. *Wien*, 1875, Braumüller, VI-58 p. 8°. 1875
653. MODRY (M.). — Der Molkenkurort Roznau in Mähren. Eine Würdigung der Milch-und Molkenkuren vom physiologischen und therapeutischen Standpunkte, nebst einer eingehenden Kurdiätetik. *Wien*, 1875, Siedel & Sohn, 8°. 1875
654. PIRCHER (J.). — Meran als klimatischer Kurort mit Rücksicht auf dessen Kurmittel. (3. Aufl.) *Wien*, 1875, Braumüller, 96 p. 8°. (Molke, Milch & Kuh-Kumys: p. 57-60.) 1875
655. MAY (H.). — Zur Existenz-Frage der Molke. *München*, 1879, J.-A. Finsterlin, 22 p. 12°. 1879

- 1883 656. FJORD (N.-J.). — Anvendelse af skummet Mælk til Foder for Kalve og Svin. (Emploi du petit-lait dans l'alimentation des veaux et des porcs.) In : 1. *Beretn. f. d. k. Vet.- & Landbohøjsk. Laborat. f. landøkon. Forsøg*, Kjobenhavn, 1883, 8°.
657. FJORD (N.-J.). — a) Fodring af Kalve og Grise med skummet Mælk fra Centrifuge og Bötter. b) Holdbarhed af centrifugeret og ikke-centrifugeret Mælk. c) Forøgelse af centrifugeret Mælks Holdbarhed ved Opvarmning. 2. *Beretn. f. d. k. Vet.- & Landbohøjsk. Laborat. f. landøkon. Forsøg*, Kjobenhavn, 1883, 8°.
658. FJORD (N.-J.). — Fodringsforsøg med Svin, navnlig over Forholdet mellem Foderværdien af skummet Mælk og Valle samt mellem Korn, Mælk og Valle. (Le petit-lait dans l'alimentation des porcs.) 10. *Beretn. f. d. k. Vet.- & Landbohøjsk. Laborat. f. landøkon. Forsøg*, Kjobenhavn, 1883, 8°.
- 1893 659. BESANA (C.). — Norme pratiche per l'allevamento dei vitelli col latte magro. *Ann. d. r. Staz. sper. di caseif. di Lodi*, 1893.
- 1899 660. FARRINGTON (E.-H.). — Pasteurization of skim milk. *Sixteenth Ann. Rep. Agr. Exp. Stat. Univ. Wisconsin*, Madison, 1899; 121-128. (2 fig.) — *Exp. Stat. Rec.*, XII, Washington, 1900-1901; 85.
661. HENRY (W.-A.). — The value of skim milk. *Wisconsin Dairymen's Assoc.*, Rep. 1899; 97-102.
662. HÆFT. — Beurteilung der Magermilch nach dem specifischen Gewicht. *Molkerei-Ztg.*, XIII, Hildesheim, 1899; 199.
663. HOLDEFLEISS. — Verfütterung von Magermilch an Milchkühe. *Ztschr. d. Landwirtschaftskammer f. Schlesien*, 1899; 1431.
664. SCHWARZ. — Die Erhitzung der Mager- und Buttermilch auf 85° C. *Molkerei-Ztg.*, XIII, Hildesheim, 1899; 17.
- 1900 665. FARRINGTON (E.-H.). — Testing skim milk. *Hoard's Dairyman*, XXXI, Fort Atkinson, 1900; 295.

XII. — LAIT STÉRILISÉ ET LAIT CONDENSÉ

- 1869 666. X... — Condensirte Milch, bereitet von der Anglo-Swiss condensed Milk Company, Cham, Canton Zug, Schweiz. Thatsachen, für das Publikum zusammengestellt. *Cham*, 1869, 32 p. 16°.
- 1891 667. LUNDE (H.-P.). — Pasteuriseringsforsøgene. c) Holdbarhedsforsøg med pasteuriseret Mælk. (Expériences de pasteurisation. Expérience de conservation du lait pasteurisé.) 22. *Beretn. f. d. k. Vet.- & Landbohøjsk. Laborat. f. landøkon. Forsøg*, Kjobenhavn, 1891, 8°.
668. MARTINY (B.). — Das Wesen und die Bedeutung der sterilisierten Milch. *Mittelrhein. Verbands-Kalender*, 1891. — *Frankfurt a/M.*, 1891, 6 p. 4°.

669. MACFARLANE (TH.). — Condensed milk. *Laborat. Inland Revenue Depart.*, Bull. 1897 54, 1897, Ottawa (Canada), 28 p. 8°.
670. LEACH (A.-E.). — Analyses of condensed milk. *Massachusetts St. Bd. Health Rep.*, 1898; 695.
671. FÉRON. — Distribution du lait stérilisé (et discussion). *Bull. municipal officiel*, 1899 Paris, 1899; 4056-4058.
672. ZIRN. — Ueber Eindicken von Voll- und Magermilch. *Milchzeitung*, xxviii, Leipzig, 1899; 452.
673. DRENKHAHN (B.). — Nochmals : Milch in fester und Pulverform. *Deut. landwirt. Presse*, xxvii, Berlin, 1900; 158.
674. FARRINGTON (E.-H.). — The estimation of fat in sweetened condensed milk by the Babcock test. *Am. Chem. J.*, xxiv, Baltimore, 1900; 267-270. — *Exp. Stat. Rec.*, xii, Washington, 1900-1901; 307.
675. GEISLER (J.-F.). — The estimation of fat in sweetened condensed milk. *J. Am. Chem. Soc.*, xxii, Easton, Pa., 1900; 637-645.
676. GRÜNHUT (L.) & RIIBER (S.-H.). — Die Bestimmung des Rohrzuckers in condensirter Milch. *Ztschr. f. anal. Chem.*, xxxix, Wiesbaden, 1900; 19-36. — *Ztschr. f. Unters. d. Nahrungs- & Genussmittel*, iii, Berlin, 1900; 645. — *Exp. Stat. Rec.*, xii, Washington, 1900-1901; 211. — *Chem. Repert.*, xxiv, Cöthen, 1900; 40. — *Analyst*, xxv, London, 1900; 98-100.
677. HARRIS (F.-D.). — The supply of sterilised humanised milk for the use of infants in St. Helens. *Brit. M. J.*, ii, London, 1900; 427-431. — (Repr.) *London*, 1900; 9 p. 12°. (6 fig.)
678. HARRIS (F.-D.). — The municipal sterilisation of milk : an account of the installation, and working of the system at St. Helens. (Abstr.) *Lancet*, ii, London, 1900, 444.
679. HELD (A.-M.). — Poudre de lait sans substances conservatrices (Une nouvelle invention danoise). *Ind. lait.*, xxv, Paris, 1900; 139.
680. HELD (A.-M.). — Milch in fester und Pulverform, eine für Meiereien wichtige Erfindung. *Deut. landwirt. Presse*, xxvii, 1900; 118.
681. HITTCHEr. — Die Fabrikation kondensierter Milch. *Milchzeitung*, xxix, Leipzig, 1900; 132.
682. HOFFMANN. — Das Kucheverfahren für die in den Kuranstalten verwendete Milch im Interesse ihrer Haltbarkeit. 28. *Schles. Bädertag*, Reinerz, 1900; 24-30. (8 Abbild.)
683. JOHANNESSEN (A.). — Sur la stérilisation du lait et le mode d'emploi du lait stérilisé. In : xiii^e Cong. internat. de méd., Rés. d. rapports, Paris, 1900; (Sect. de méd. de l'enf.) 13. — *Riv. internaz. d'ig.*, xi, Napoli, 1900; 389. — *Rev. méd.*, ix, Paris, 1900; 261. — *München. med. Woch.*, xlvii, 1900; 1321. — *Jahrb. f. Kinderh.*, 3. F., ii, Berlin, 1900; 371. — *Presse méd.*, ii, Paris, 1900; 153. — *Riforma med.*, iii, Milano, 1900; 571-583. — *Rev. d. mal. de l'enf.*, xviii, Paris, 1900; 355-367.
684. LEACH (E.). — Estimation of fat in condensed milk. *J. Am. Chem. Soc.*, xxii, Easton, Pa., 1900; 589-592. — *Analyst*, xxv, London, 1900; 317.
685. MC GILL (A.) & MACFARLANE (TH.). — Condensed milk. *Laborat. Inland Revenue Depart.*, Bull. 69, Ottawa (Canada), 1900, 21 p. 8°.

- 1900 686. MAGNIAUX. — Le lait stérilisé dans les dispensaires de Rouen. *Normandie méd.*, XVI, Rouen, 1900; 25-30, 45-51, 73-81.
687. NIECE (F.-E.). — Condensed milk. *Am. J. Pharm.*, LXXII, Philadelphia, 1900; 387.
688. NOIR (J.). — A propos d'hygiène de l'enfance. Les dépôts de lait stérilisé à Paris. *Progrès méd.*, 3^e s., XI, Paris, 1900; 106.
689. W... — Ueber die Milchsekt-Fabrikation. *Milchzeitung*, XXIX, Leipzig, 1900; 115.
690. X... — Fabrication du lait condensé en Suisse et lait pasteurisé au Canada. *Ind. lait.*, XXV, Paris, 1900; 219.
691. X... — Sterilized milk dépôts. *Lancet*, I, London, 1900; 1096.
692. X... — The use of sterilised milk. *Lancet*, II, London, 1900; 337.
693. X... — Les avantages du lait stérilisé. *Ann. d'hyg.*, 3^e s., XLIII, Paris, 1900; 375.
694. X... — Die Versorgung Malmö mit sterilisierter Milch. *Milchzeitung*, XXIX, Leipzig, 1900; 343.
695. X... — Examen critique de l'usage du lait stérilisé. *Hyg. lactée*, II, Paris, 1900; 186.
696. STRAUS (N.). — How the New York death rate was reduced. New York, (s. d.) 8 p. 8^o.

XIII. — TRANSMISSION DE MALADIES

- 1849 697. FROST (H.-R.). — Erythematous stomatitis of the infant a cause of cracked or chapped nipples in the nurse. *Charleston M. J. & Rev.*, IV, 1849; 25-27.
- 1854 698. BEAU. — Fièvre typhoïde; innocuité du lait de la mère sur l'enfant, faits semblables observés dans des cas de fièvre jaune. *Monit. d. hôp.*, II, Paris, 1854; 580.
- 1856 699. HÉRARD. — Observation de fièvre typhoïde chez un enfant de 7 mois, allaité par sa mère, affectée de la même maladie. *Union méd.*, IX, Paris, 1856; 365. — *Bull. Soc. méd. d. hôp. de Paris*, II, 1863; 420-429.
- 1873 700. EVANS. — Four cases of typhoid fever apparently due to milk. *Med. Times & Gaz.*, II, London, 1873; 253.
701. RUSSELL (J.-B.). — Report on an outbreak of enteric fever connected with milk-supply. *M. J.*, 4. s., Glasgow, 1873; 474-481.
- 1875 702. PERRONCITO. — La tubercolosi in rapporto colla economia sociale e rurale. Torino, 1875, Camilla & Bertolero, 103 p. 8^o. (2 pl.)
703. SCHREIBER (J.). — Zur Lehre von der artificiellen Tuberkulose. *Königsberg i. Pr.*, 1875, J. Jacoby, 36 p, 8^o. (*Inaug.-Diss.*)

704. SPEAR (J.). — Report of an epidemic of typhoid fever at Jarrow, due to the distribution of infected milk. *San. Rec.*, III, London, 1875; 195-197. **1875**
705. BALLARD (E.). — Report on a unusual prevalence of enteric fever at Ascot during a period of four years and a half (caused by milk). *Rep. Med. Off. Local Gov. Bd.*, (1877). London, 1878; 39-68. (4 pl.) **1878**
706. SMEE (A.). — Correspondence on milk, typhoid fever, and sewage. *In* : *Memoir, etc.*, by his daughter. London, 1878; 382-393.
707. CAMERON (C.-A.). — On an epidemic of fever caused by infected milk. *J. M. Sc.*, LXVIII, 1, Dublin, 1879; 66. **1879**
708. CHRISTIE (J.). — On an outbreak of enteric fever, due to milk contamination, in the northern district of Barony Parish, adjoining Colston Toll. *San. Jour.*, n. s., III, Glasgow, 1879; 1-11.
709. GIRDLESTONE. — Typhoid fever and milk. *San. Rec.*, n. s., 1, London, 1879; 39.
710. BERGERON. — Rapport sur une note du consul de France à Dublin; transmission de la fièvre typhoïde par le lait. *Rec. d. trav. Comité consult. d'hyg. pub. de France*, IX, Paris, 1880; 247-249. **1880**
711. OGLESBY (R.-P.). — Typhoid fever and milk. *Brit. M. J.*, 1, London, 1880; 89.
712. BEVERIDGE (R.). — Account of an anomalous disease, allied to enteric fever, which occurred at Aberdeen towards the end of March and the beginning of April, 1881, supposed to have been propagated through the medium of infected milk. *San. Jour.*, n. s., v, Glasgow, 1881-82; 73-79. **1881**
713. HART (E.). — Sur la propagation des fièvres typhoïdes par lait de vache infecté, et sur leur prévention. *Compt. rend. Cong. périod. internat. d. sc. méd.*, VI, pt. 2, Amsterdam, 1881; 414-419.
714. BUCK (W.-E.). — On an outbreak of typhoid fever due to the contamination of the milk supply. *Midland M. Misc.*, II, Leicester, 1883; 73. **1883**
715. MAC DONALD (A.-P.). — Milk as a distributing cause in typhoid fever. *New York M. Times*, XI, 1883-84; 328.
716. AUERBACH (B.). — Ueber Verbreitung des Typhus durch Milch. *Deut. med. Woch.*, x, Berlin, 1884; 709. **1884**
717. MARTEL (E.). — Observation de fièvre typhoïde chez l'enfant; infection probable par le lait. *Rev. méd. franç. & étrang.*, 1, Paris, 1884; 510-514.
718. SIMPSON (W.-J.). — Enteric fever and milk-supplies. *Lancet*, I, London, 1884; 487.
719. ALLEN (J.-F.). — Is enteric fever a cattle disease? An inquiry. *Pietermaritzburg*, (1885), 8°. **1885**
720. THOMPSON (A.). — Polluted milk and enteric fever. (Abstr.) *Australas. M. Gaz.*, v, Sydney, 1885-86; 265.
721. WARD (J.). — Typhoid fever; is it of cattle origin? *Lancet*, II, London, 1885; 521.
722. HARVEY. — Abstract of a report on the outbreak of typhoid fever at Swanage (Dorset). *Rep. Med. Off. Local Gov. Bd.*, xvi, London, 1886-87; 294. **1886**

- 1886 723. NEW SOUTH WALES. — Central Board of Health. Report of the president of the board of health, upon an outbreak of typhoid fever in the municipal district of Leichhardt due to polluted milk, etc. *Sydney*, 1886, fol.
724. NIÈPCE. — De la contagion et de la transmissibilité de la tuberculose. *Grenoble*, 1886, Breynat & Cie., 90 p. 8°.
725. TRAUTNER. — Om Typhusepidemier og Fællesmejerier (Épidémie de fièvre typhoïde et laiteries). *Ugeskr. f. Læger*, 4. R., XIV, Kjobenhavn, 1886; 353-363. (1 K.)
- 1888 726. EDSON (C.). — Typhoid fever from milk, due to abcess of udder. *Brooklyn M. J.*, 1, 1888; 182.
727. FOSBROKE. — Typhoid fever spread by the agency of adulterated milk. *Pub. Health*, 1, London, 1888-89; 312.
- 1889 728. EVANS (C.). — Typhoid fever and milk. *Brit. M. J.*, 1, London, 1889; 725.
729. GOLDIE. — Milk typhoid in Leeds. *Brit. M. J.*, 11, London, 1889; 110.
730. MAC FADYEN. — Epidemic of typhoid fever from milk at Stirling. *Brit. M. J.*, 1, London, 1889; 1250.
- 1890 731. LITTLEJOHN (H.). — An outbreak of typhoid fever due to milk infection. *Tr. Med.-Chir. Soc.*, n. s., x, Edinburgh, 1890-91; 88-106. (1 pl., 1 map.)
- 1891 732. BOOBYER (P.). — Enteric fever in connection with milk supply. *Pub. Health*, IV, London, 1891-92; 110.
733. BRADY (E.-J.). — Typhoid fever : a mode of infection. *Med. Press & Circ.*, LII, London, 1891; 602. — *Cincinnati Lancet & Clinic*, n. s., XXVIII, 1892; 20.
734. BROWN (E.-J.). — Milk as a medium of contagion in typhoid fever. *Tr. Illinois M. Soc.*, XLI, Chicago, 1891; 145-148.
735. CHRISTIAN (E.-P.). — Cow's milk and typhoid fever. *Am. Lancet*, n. s., XV, Detroit, 1891; 121-128.
736. MUNRO (A.-C.). — An outbreak of enteric fever from infected milk. *Pub. Health*, IV, London, 1891-92; 275-277.
737. PENKERT. — Typhusepidemie im Bade Lauchstädt. *Ztschr. f. Med.-Beamte*, IV, Berlin, 1891; 48-52.
738. SCHOMERUS. — Die Typhusepidemie zu Sittensen; ein Beitrag zur Lehre von der Uebertragung des Typhus abdominalis durch Milch. *Aerztl. Pract.*, IV, Hamburg, 1891; 601, 617.
- 1892 739. WILLIAMS (F.-M.). — Milk epidemic of typhoid. *Brit. M. J.*, 1, London, 1892; 1157.
- 1893 740. ARMAINGAUD. — Organisation de la ligue préventive contre la tuberculose. *Bordeaux*, 1893, Imp. J. Durand, 66 p. 8°.
741. SEDGWICK (W.-T.). — An investigation of an epidemic of typhoid fever in Somerville, Massachusetts, due to infected milk. *Boston M. & S. J.*, CXXIX, 1893; 489-491.
742. SEDGWICK (W.-T.) & CHAPIN (W.-H.). — An investigation of an epidemic of typhoid fever in the City of Springfield, Massachusetts, due to infected milk. *Boston M. & S. J.*, CXXIX, 1893; 485-489.
743. SPÆT (F.). — Die Verbreitung des Abdominaltyphus im Regierungsbezirke Mittelfranken von 1870-90. *Arch. f. Hyg.*, XVII, München & Leipzig, 1893; 255-311.

744. NEWTON (R.-C.). — The recent epidemic of typhoid fever in Montclair, N. J., and vicinity, due to an infected milk-supply. *Med. Rec.*, XLV, New York, 1894; 713. **1894**
745. KATZENBACH (W.-H.). — An epidemic of typhoid fever at Bay Head, N. J., during July, 1894, and from direct infection of a milk-supply. *Rep. Dairy Com. New Jersey*, (1894). Trenton, 1895; 39-41. **1895**
746. RENARD. — Fièvre aphteuse chez l'enfant; transmission par le lait de vache; traitement. *Rev. mens. d. mal. de l'enf.*, XIII, Paris, 1895; 18-22.
747. RUSSELL (H.-L.). — Typhoid fever disseminated through the milk supply. *Science*, n. s., II, New York & Lancaster, 1895; 682.
748. SEDGWICK (W.-T.). — On an epidemic of typhoid fever in Marlborough, apparently due to infected skimmed milk. *Rep. Bd. Health Mass.*, (1893-94). XXVI, Boston, 1895; 765-774. (1 pl.)
749. BAKER (H.-B.). — Typhoid fever spread by milk. Appendix to a paper on « The etiology and pathology of typhoid fever ». *Rep. Michigan Bd. Health*, 1896; CLXIV-CLXXXV. **1896**
750. CAROE (K.). — Epidemier of tyfoïd Feber i Danmark formentlig opstaaende gennem Mælk (Épidémie de fièvre typhoïde probablement due à du lait). *Ugeskr. f. Læger*, 5. R., v, Kjobenhavn, 1898; 1009-1019. **1898**
751. BOLLINGER (O.). — Die Tuberkulose unter den Hausthieren und ihr Verhältniss zur Ausbreitung der Krankheit unter den Menschen. *In*: Bericht über den Kongress zur Bekämpfung der Tuberkulose als Volkskrankheit. *Berlin*, 1899; 102-114. **1899**
752. FRÄNKEL (C.). — Art und Weise der Uebertragung (der Tuberkulose). *In*: Bericht über den Kongress zur Bekämpfung der Tuberkulose als Volkskrankheit. *Berlin*, 1899; 179-194.
753. HALL (H.-O.). — The etiology of scarlet fever (Milk as a cause of it). *Med. Rec.*, LVI, New York, 1899; 697-700.
754. L... — Melk en typhoeuze koorts. *Hyg. Bl.*, II, Amsterdam, 1899; 81-86.
755. RIEDEL. — Ein Beitrag zur Typhusverbreitung durch Milch. *Molkerei-Ztg.*, IX, Berlin, 1899; 260.
756. SCHMIDT. — Die Milch einer eutertuberkulösen Kuh im Verkehr. *Ztschr. f. Fleisch- & Milchhyg.*, X, Berlin, 1899-1900; 39.
757. VIRCHOW (R.). — Nahrungsmittel (Uebertragung der Tuberkulose durch). *In*: Bericht über den Kongress zur Bekämpfung der Tuberkulose als Volkskrankheit. *Berlin*, 1899; 346-352. — *Deut. Vrijschr. f. öff. Gsndhtspf.*, XXXI, Braunschweig, 1899; 569. — *München. med. Woch.*, XLVI, 1899; 811. — *Deut. Med.-Ztg.*, XX, Berlin, 1899; 494.
758. WILSON (F.-C.). — Tuberculosis through milk. *Vet. J.*, London, 1899; 328.
759. BEAUDOIN (F.). — La contagion par le lait cru. *Hyg. lactée*, III, Paris, 1900; **1900**
234.
760. BEAUDOIN (F.). — Le lait cru et la fièvre typhoïde. *Hyg. lactée*, III, Paris, 1900; 202-205.
761. DRASCHE. — Kann Milch die Erkrankung von Menschen an Typhus verursachen? *Wien. landwirth. Ztg.*, I, 1900; 218.
762. LATHAM (A.). — A lecture on pulmonary tuberculosis in early childhood. *Lancet*, II, London, 1900; 1785.

- 1900 763. LITTLEJOHN (H.). — Milk as a source of infection. *San. Rec.*, xxv, London, 1900; 310.
764. MARKIEL (F.). — Uebertragung der Tuberkulose durch die Kuhmilch. *Wien. landwirth. Ztg.*, L, 1900; 467.
765. MILCHNER (R.). — Die Uebertragung der Tuberkulose durch Milch und Milchprodukte. (Kritisches Referat.) *Ztschr. f. Tuberkulose & Heilstättenwesen*, I, 1900; 399-408.
766. RABINOWITSCH (L.). — Ueber die Gefahr der Uebertragung der Tuberkulose durch Milch und Milchprodukte. *Deut. med. Woch.*, xxvi, Berlin & Leipzig, 1900; 416, 491.
767. REPP (J.-J.). — Transmission of tuberculosis through the meat and milk-supply. *Philadelphia M. J.*, vi, 1900; 253-259.
768. SCHLEGTENDAL. — Die Bedeutung der Molkereien für die Verbreitung des Unterleibstypus. *Deut. Vrtjschr. f. öff. Gsndhtspf.*, xxxii, Braunschweig, 1900; 287-308.
769. SCHUPPENHAUER (R.). — Zur Frage der tuberkulösen Infection durch Nahrungsmittel, mit besonderer Berücksichtigung der Milch. *Berlin*, 1900, Boas, 32 p. 8°.
770. WILLIAMS (E.-M.-N.). — Diphtheria and milk-supply; a filthy habit. *Lancet*, I, London, 1900; 132, 198.
771. X... — The « trembles » in cows and « milk-sickness ». *Med. Press & Circ.*, n. s., LXX, London, 1900; 685.
772. ZAMMIT (T.). — Milk poisoning in Malta. *Brit. M. J.*, I, London, 1900; 551. — *Jahrb. f. Kinderh.*, 3. F., II, Berlin, 1900; 771.

XIV. — INDUSTRIE LAITIÈRE

- 1838 773. GUENON (FR.). — Traité des vaches laitières, pour connaître à la simple inspection de l'animal, quelle quantité de lait une vache peut donner par jour, quelle est la qualité du lait et combien de temps la vache le maintiendra pendant la gestation nouvelle. *Bordeaux*, 1838, Impr. Balarac jeune, 115 p. 12°. (8 tab.)
- 1846 774. TROMMER (C.). — Das Molkenwesen, oder die Benutzung und Verwerthung der Milch zu Butter und Käse. *Berlin*, 1846, J. Springer, 91 p. 12°. (2 Taf.)
- 1847 775. SCHREIBER (J. VON). — Die Milchwirtschaft im Innern grosser Städte und deren nächster Umgebung, etc. Ein Handbuch für Milchviehhalter. *Prag*, 1847, Temp-sky, 8°.
- 1851 776. LÖBE. — Die Milchwirtschaft im ihrem ganzen Umfange. *Leipzig*, 1851, 8°.
- 1856 777. DIETRICH (J.-F.-C.). — Ueber Milch- und Kuhwirtschaft im nördlichen Deutschland in der Nähe grosser Städte. *Berlin*, 1856, K. Wigandt, 8°.
778. GUSSANDER. — Neue schwedische Milchwirtschaft ohne Keller. *Dresden*, 1856, 12°.

779. GUSSET (H.). — Die Alpenwirthschaft in ihrem ganzen Umfange und darauf bezügliche Urkunden und Sagen. *Bern*, 1869, Rieder & Simmen, 8°. 1869
780. MARTINY (B.). — Milch- und Molkereiwesen bei den Alten Preussen. (Sep.-Abdr.) *Danzig*, 1872, 14 p. 8°. 1872
781. RUSHMORE (J.-H.). — A treatise on aerated milk. *New York*, 1872, 8°. 1872
782. TURINI (A.). — Esperimenti di conservazione del latte per la fabbricazione del burro e del formaggio lodigiano, nell'estate. *Milano*, 1874, 8°. 1874
783. RHODE. — Die Milchwirthschaft. *Berlin*, 1875, 8°. 1875
784. SCHATZMANN (R.). — Manuel des fromageries ou introduction à l'industrie du lait. (Traduit de l'allemand par L.-J. Jomini & Th. Eckerfeld.) *Aarau*, 1875, J.-J. Christen, 144 p. 8°. (6 fig. & 1 pl.) 1875
785. ARNOLD (L.-B.). — American dairying. *Rochester, N. Y.*, 1876, 8°. 1876
786. BARNES. — Conservation du lait par le chloroforme. *Ann. d'hyg.*, 2^e s., XLVII, Paris, 1877; 343. 1877
787. DETTWEILER (J.) & LEHNERT (E.). — Reise-Studien über die Verwerthung der Milch durch Butter und Käse. *Worms*, 1877, Schlapp, 104 p. 8°. (2 Taf.) 1877
788. FJORD (N.-J.). — Bericht über die Versuche auf dem Gebiete der Eismeierei, ausgeführt auf der Landbau-Hochschule zu Kopenhagen und auf den Gütern Ourupgaard und Gjedsergaard. Aus dem Dänischen von C. Boysen. *Bremen*, 1877, M. Heinsius Nachf., 138 p. 8°. 1877
789. SEYDL (H.). — Ueber Milchwirthschaft und ihren besseren Betrieb mit besonderer Berücksichtigung der Verhältnisse Böhmens. *Prag*, 1878, 8°. 1878
790. BELLEVILLE (G.). — Die Milch und deren Verwertung, die Erzeugung von Butter und Käse und sonstiger Molkereiprodukte, etc. *Wien*, 1879, Faesy-Frick, 8°. (48 Abbild.) 1879
791. GIRARD (CH.). — Documents sur les falsifications des matières alimentaires et sur les travaux du Laboratoire municipal. (Rapport général sur les diverses questions relatives au commerce du lait par une Commission composée de MM. Payen, Baube, Bouchardat, Bussy, etc., p. 273-287.) *Paris*, 1882, Imp. Municipale, 547 p. 8°. 1882
792. WERNER (E.). — Katechismus der Milchwirthschaft. *Leipzig*, 1884, Weber, 290 p. 8°. 1884
793. X... — Sammlung milchwirtschaftlicher Vorträge, gehalten in Zofingen. *Bern*, 1885, Wyss, 64 p. 8°. 1885
794. KLENZE (H. von). — Der praktische Milchwirth. *Stuttgart*, 1886, Ulmer, 221 p. 8°. 1886
795. FJORD (N.-J.). — Tabelværk med Tavle til Brug i Fællesmejerier, særlig hvor man ønsker at betale Mælken efter dens Fedme. (Tableaux à l'usage des laiteries où l'on désire payer le lait suivant sa richesse en matière grasse.) 9. *Beretn. f. d. k. Vet.- & Landboböjsk. Laborat. f. landökon. Forsög*, (Tillæg). *Kjobenhavn*, 1887, 8°. 1887
796. RAVA (J.). — Acidità del latte in rapporto alla fabbricazione de formaggio. *Lodi*, 1887, 12°. 1887
797. FJORD (N.-J.). — Bevægelige Forsögsstationer i Danmark. b) Fodringsforsög med Malkeköer i Vinteren 1887-88. (Essai d'alimentation de vaches laitières dans l'hiver 1887-88.) 13. *Beretn. f. d. k. Vet.- & Landboböjsk. Laborat. f. landökon. Forsög*, *Kjobenhavn*, 1888, 8°. 1888

- 1889 798. FJORD (N.-J.). — 2det Aars Fodringsforsøg med Malkekøer : Sammenligning mellem Kraftfoder og Roer. (2^e année de recherches sur l'alimentation des vaches laitières.) 17. *Beretn. f. d. k. Vet.- Landbohøjsk. Laborat. f. landøkon. Forsøg*, Kjobenhavn, 1889, 8^o.
799. HELM (W.). — Die Milchbezahlung. Eine auf praktische Ergebnisse gestützte Andeutung zur gerechten Bezahlung der Milch bei Genossenschaften und Milchpachtungen, etc. *Prenzlau*, 1889, A. Mieck, VII-120 p. 8^o.
- 1890 800. FJORD (N.-J.). — 3die Aars Fodringsforsøg med Malkekøer. Fortsat Sammenligning mellem Kraftfoder og Roer. (3^e année de recherches sur l'alimentation des vaches laitières.) 20. *Beretn. f. d. k. Vet.- & Landbohøjsk. Laborat. f. landøkon. Forsøg*, Kjobenhavn, 1890, 8^o.
801. KÆHNKE (O.). — Der Ratgeber in der Behandlung der Milch und Butter. (2. Aufl.) *Bautzen*, 1890, Zickfeldt, 86 p. 8^o.
- 1891 802. KRŠCHKA (J.). — Ertragreiche Milchwirthschaft. Praktische Anleitung zur Gewinnung und Verwertung der Milch auf Grund landwirthschaftlicher und kaufmännischer Erfahrungen in Oesterreich-Ungarn. *Wien*, 1891, C. Fromme, IV-175 p. 8^o. (17 Abbild.)
803. LUNDE (H.-P.). — Pasteuriseringsforsøgene. b) Forsøg med Pasteurisering af sød Mælk og Fløde samt Anvendelse af god Syre som Middel til Bekæmpelse af forskellige Mælke- og Smørfejl. (Expériences de pasteurisation. b) Pasteurisation du lait et de la crème; correction de certains défauts de lait et du beurre par l'emploi d'un bon agent producteur d'acidité.) 22. *Beretn. f. d. k. Vet.- & Landbohøjsk. Laborat. f. landøkon. Forsøg*, Kjobenhavn, 1891, 8^o.
804. RICHTER (St.). — Die zehn Gebote des Milchviehhälters. *Prag*, 1891, H. Dominicus, 12 p. 8^o.
805. SCHÆFER (W.). — Lehrbuch der Milchwirthschaft. (4. Aufl.) *Stuttgart*, 1891, Ulmer, 200 p. 8^o.
806. SIEDEL (J.). — Kurze Anleitung zum nutzbringenden Betrieb der Milchwirthschaft. *Graz*, 1891, Leuschner & Lubensky, VI-175 p. 8^o. (51 Abbild. & Tab.)
- 1892 807. FRIIS (F.). — 4de og 5de Aars Fodringsforsøg med Malkekøer (1891 og 1892). (4^e et 5^e années de recherches sur l'alimentation des vaches laitières, 1891 et 1892.) 27. *Beretn. f. d. k. Vet.- & Landbohøjsk. Laborat. f. landøkon. Forsøg*, Kjobenhavn, 1892, 8^o.
- 1894 808. FRIIS (F.). — 6te og 7de Aars Fodringsforsøg med Malkekøer (1893 og 1894). (6^e et 7^e années de recherches sur l'alimentation des vaches laitières, 1893 et 1894.) 29. *Beretn. f. d. k. Vet.- & Landbohøjsk. Laborat. f. landøkon. Forsøg*, Kjobenhavn, 1894, 8^o.
809. GURLER (H.-B.). — American dairying. A practical treatise on dairy farming and the management of creameries. *Chicago, Ill.*, 1894, Breeder's Gaz. Print, 267 p. 12^o.
- 1895 810. BECKER (J.). — Ueber Melasse-Fütterung. *Leipzig*, 1895, Sellmann & Henne, 47 p. 8^o. (*Inaug.-Diss.*)
811. BOURGOIN. — Conservation du lait par addition d'acide borique. *Ann. d'hyg.*, XXXIV, Paris, 1895; 472.
812. FRIIS (F.). — Samlet Oversigt over Fodringsforsøgene med Malkekøer 1887-

1895. (Compte rendu des expériences relatives à l'alimentation des vaches laitières, faites de 1887 à 1895.) 34. *Beretn. f. d. k. Vet.- & Landboböjsk. Laborat. f. landökon. Forsög*, Kjobenhavn, 1895, 8°.
813. THIERRY (E.). — Les vaches laitières. *Paris*, 1895, J.-B. Baillière, 350 p. 12°.
(75 fig.)
814. BREVANS (J. DE). — Les conserves alimentaires. (Chapitre III : Conservation du lait.) *Paris*, 1896, J.-B. Baillière & fils, VIII-396 p. 12°. (72 fig.)
815. CORNEVIN (CH.). — A l'Exposition de Genève. Rendement en lait et en viande d'une vache châtrée et engraisée. *J. de méd. vét. & zootechn.*, 4^e s., XXI, Lyon, 1896; 496.
816. HENRIQUEZ (V.) & STRIBOLT (V.). — Forsög med et selvregulerende Pasteuriseringsapparat. (Expériences faites avec l'appareil à pasteuriser auto-régulateur.) 35. *Beretn. f. d. k. Vet.- & Landboböjsk. Laborat. f. landökon. Forsög*, Kjobenhavn, 1896, 8°.
817. LEZÉ (R.). — Stérilisation du lait. Études de MM. Pellerin et Lezé. *J. d'agricult. prat.*, 1, Paris, 1896; 890.
818. VOORHEES (E.-B.). — Food and nutrition investigations in New Jersey in 1895 and 1896. *U. S. Depart. Agricult., Off. Exp. Stat.*, Bull. 35, Washington, 1896, 40 p. 8°.
819. COLLARD-BOVY (A.). — De l'organisation à donner à l'industrie laitière belge. (Vente du lait en nature, etc.) *Bull. de l'agricult.*, XIII, Bruxelles, 1897; 172-185.
820. FRIIS (F.). — 8de og 9de Aars Fodringsforsög med Malkeköer. Sammenligning mellem Blandsæd og Hvede (1895) og Melassefoder (1896). (8^e et 9^e années de recherches sur l'alimentation des vaches laitières.) 39. *Beretn. f. d. k. Vet.- & Landboböjsk. Laborat. f. landökon. Forsög*, Kjobenhavn, 1897, 8°.
821. RAMM (E.). — Melkresultate von Jersey-und Guernesey-Kühen in der akademischen Gutswirtschaft zu Bonn-Poppelsdorf. Laktation, 1896-97. *Bremen*, 1897, Heinsius, 31 p. 12°. (4 Abbild.)
822. ADRIAENSEN (A.). — L'enseignement de la laiterie en Prusse. *Bull. de l'agricult.*, XIV, Bruxelles, 1898; 296-350.
823. CADY (W.-B.). — The amount of food consumed by a cow producing a large quantity of milk and butter. *Missouri Agr. Exp. Stat. Rep.*, 1898; 113-123. — *Exp. Stat. Rec.*, XI, Washington, 1899-1900; 1078.
824. DAVENPORT (E.) & FRASER (W.-J.). — Variations in milk production. *Univ. Illinois Agr. Exp. Stat.*, Bull. 51, Urbana, 1898; 77-104.
825. FINDLAY (J.-H.). — Care of milk for cheese factories and creameries. *Ontario Agr. Coll. & Exp. Farm*, Bull. 107, 1898; 14.
826. REYNOLDS (J.-B.). — Some investigations in dairy physics. *Ontario Agr. Coll. & Exp. Farm. Rep.*, 1898; 5-7.
827. STORCH (V.). — En kemisk Pröve til at afgjøre, om Mælk eller Flöde har været opvarmet til mindst 80° C. eller ikke. (Une épreuve chimique permettant de déterminer si le lait a été porté ou non à une température de 80° C.) 40. *Beretn. f. d. k. Vet.- & Landboböjsk. Laborat. f. landökon. Forsög*, Kjobenhavn, 1898, 8°.
828. BENDIXEN. — Verfahren zur Sterilisierung von Milch unter Ausschluss der Luft in Gegenwart von Kohlensäure. *Molkerei-Ztg.*, IX, Berlin, 1899; 652.

- 1899 829. BESANA (C.). — La fabbricazione della caseina per uso industriale. *Ann. d. r. Staz. sper. di caseif. di Lodi*, 1899. — *Milchzeitung*, XXIX, Leipzig, 1900; 583.
830. BÆGGILD (B.). — (La production laitière et fromagère du Danemark en 1897.) *Ugeskr. f. Landm.*, XLV, Kjobenhavn, 1899; 585. — *Milchzeitung*, XXIX, Leipzig, 1900; 181.
831. BÆGGILD (B.). — Kortfattet Mælkerilære, for Elever i Landbrugsskoler. (Manuel de l'industrie laitière.) *Kjobenhavn*, 1899, E. Bojesen, 96 p. 12°. (109 Fig.)
832. BOS (A.). — Der Milchertrag der einzelnen Tiere eines Stalles vom 8 Kühen in der Provinz Süd-Holland. *Molkerei-Ztg.*, IX, Berlin, 1899; 190.
833. CAGNY (P.). — Mesures à prendre contre la fièvre aphteuse. *Ber. d. VII. internat. thierärztl. Kong.*, I, Baden-Baden, 1899; 169-183.
834. CAMERON (C.-A.). — On the composition of the milk yielded morning and evening by cows at Glasgeven government agricultural institutions. *Brit. Food J.*, I, 1899; 168. — *Exp. Stat. Rec.*, XI, Washington, 1899-1900; 577.
835. CARLYLE (W.-L.). — The effect on dairy cows of changing milkers. *Sixteenth Ann. Rep. Agr. Exp. Stat. Univ. Wisconsin*, Madison, 1899; 89-91. — *Exp. Stat. Rec.*, XII, Washington, 1900-1901; 83.
836. CLERK. — Erhaltung der Marktmilch durch Aufbewahrung unter Kohlensäure und Sauerstoff. *Molkerei-Ztg.*, IX, Berlin, 1899; 216.
837. COPE (A.-C.). — The prevention of foot and mouth disease. *Ber. d. VII. internat. thierärztl. Kong.*, I, Baden-Baden, 1899; 184-242.
838. COTTRELL (H.-M.), BURTIS (F.-C.) & OTIS (D.-H.). — Keeping milk in summer. *Kansas Agr. Exp. Stat.*, Bull. 88, 1899, 7 p. 8°. (7 fig.)
839. CRAMER (W.). — Ueber den Einfluss des Grades der Milchentrahmung auf die Höhe der Butterausbeute. *Leipzig*, 1899, B. Georgi, 58 p. 8°.
840. DAMMANN. — Die Bekämpfung der Maul-und Klauenseuche. *Ber. d. VII. internat. thierärztl. Kong.*, I, Baden-Baden, 1899; 243-294.
841. DAVIES (C.-B.). — Influence of pasture land on the quantity and quality of milk. *J. Brit. Dairy Farmers' Assoc.*, XIV, 1899; 217-223.
842. DEAN (H.-H.). — Report of the professor of dairy husbandry. *Ontario Agr. Coll. & Exp. Farm Rep.*, 1899; 54-74. — *Exp. Stat. Rec.*, XII, Washington, 1900-1901; 384-387.
843. DECKER (J.-W.). — A composite milk-sampling pipette. *Sixteenth Ann. Rep. Agr. Exp. Stat. Univ. Wisconsin*, Madison, 1899; 155, 156. (1 fig.)
844. DU ROI. — Eismilch in ihrer Bedeutung für die Versorgung der Grossstädte. *Kor. d. deut. milchwirt. Ver.*, 1899; (N. 58) 6.
845. EMERY (F.-E.) & JOHNSON (J.-M.). — Feeding experiments and milk records. *North Carolina Agr. Exp. Stat.*, Bull. 169, 1899, 20 p. 8°. — *Exp. Stat. Rec.*, XI, Washington, 1899-1900; 1078.
846. FARRINGTON (E.-H.). — Testing cows at the farm. *Agr. Exp. Stat. Univ. Wisconsin*, Bull. 75, Madison, 1899, 30 p. 8°. (with fig.)
847. FRIIS (F.). — Forsøg med Pasteuriseringsapparater 1897-1899 (Expériences faites de 1897 à 1899 avec des appareils à pasteuriser). 43. *Bereln. f. d. k. Vet.-& Landbohøjsk. Laborat. f. landökon. Forsøg*, Kjobenhavn, 1899, A. Bang, 147 p. 8°.

848. GUENON (F.). — Traité des vaches laitières et de l'espèce bovine en général. **1899**
Pithiviers, 1899, Impr. L. Gauthier, xvi-372 p. 8°. (avec figures)
849. HARDING (H.-A.) & ROGERS (L.-A.). — The efficiency of a continuous pasteurizer at different temperatures. *New York St. Agr. Exp. Stat.*, Bull. 172, 1899; 507-530. (2 fig.) — *Exp. Stat. Rec.*, XII, Washington, 1900-1901; 287.
850. HITE (B.-H.). — The effect of pressure in the preservation of milk. *West Virginia Agr. Exp. Stat.*, Bull. 58, 1899; 15-35. (6 fig.) — *Exp. Stat. Rec.*, XI, Washington, 1899-1900; 583. — *Milchzeitung*, XXIX, Leipzig, 1900; 39.
851. HITTCHE (K.). — Milchviehzucht auf Leistung! Kurzgefasster Bericht über die Untersuchung der Milch von 63 Kühen der Herde in Kleinhof-Tapiau. *Berlin*, 1899, P. Parey, 41 p. 8°.
852. HOLMES-PEGLER (H.-S.). — Goats for the supply of milk to cottagers. *J. Brit. Dairy Farmers' Assoc.*, XIV, London, 1899; 16-20.
853. KLCEPFER (E.). — Die Ernährung und Haltung der Ziege als Milchtier des kleinen Mannes. (5. Aufl.) *Essen*, 1899, G. D. Bædeker, 76 p. 8°.
854. LANE (C.-B.). — Dairy experiments. *New Jersey Agr. Exp. Stat.*, Bull. 137, 1899, 24 p. 8° — *Exp. Stat. Rec.*, XI, Washington, 1899-1900; 883.
855. LANE (C.-B.). — Dairy husbandry. *New Jersey Agr. Exp. Stat. Rep.*, 1899; 189-196, 202-269. (1 pl. 1 diag.) — *Exp. Stat. Rec.*, XII, Washington, 1900-1901; 382-384.
856. LAVALLÉE (H. DE). — (Nouveau procédé de conservation du lait sous pression.) *Mælkeri-Tid.* XII, Kjobenhavn, 1899; 292.
857. MARTINY (B.). — Prüfung der « Thistle » Melkmaschine. (Heft 37 der « Deutschen Landwirtschafts-Gesellschaft ».) *Berlin*, 1899, P. Parey, VIII-117 & 83 p. 8°.
858. OHL. — Einfluss der Milchmenge auf die Einträglichkeit des Molkereibetriebes. *Molkerei-Ztg.*, IX, Berlin, 1899; 451.
859. PLEHN (B.). — Die Nothwendigkeit von Reformen im Molkereiwesen. *Rothe Kreuz*, XVII, Berlin, 1899; 250.
860. PORCHEREL (A.). — Procédés de conservation du lait et du beurre. (Anal.) *J. de méd. vét. & zootechn.*, 5^e s., III, Lyon, 1899; 646.
861. RUSSELL (H.-L.). — The history of a tuberculous herd of cows. *Agr. Exp. Stat. Univ. Wisconsin*, Bull. 78, Madison, 1899, 16 p. 8°. (7 fig.)
862. SIEDEL (J.). — Die Statistik der Molkereien im Grossherzogthume Mecklenburg-Schwerin für das Jahr 1898. *Jahresber. d. milchwirt. Centralstelle für Mecklenburg-Schwerin zu Güstrow*, 1899; 14-17. — *Milchzeitung*, XXIX, Leipzig, 1900; 708, 725, 740.
863. STOKES (A.-W.). — Effect of drought on the quality of milk. *Dairy*, XXXI, London, 1899; 292.
864. WUNDERLICH. — Sollen frischmelkende Kühe zwei-oder dreimal gemolken werden? *Landwirth. Ann. d. mecklenburg. patriot. Ver.*, 1899; 155.
865. ALVORD (H.-E.). — Dairy development in the United States. *Yearbook U. S. Depart. Agricult.*, (1899). Washington, 1900; 381-402. (with fig.) **1900**
866. ALVORD (H.-E.). — The work of the United States Department of Agriculture in connection with the production and handling of milk. *Arch. Pediat.*, XVII, New York, 1900; 193. — *Lancet*, I, London, 1900; 661.

- 1900 867. APPUNTI. — La diffusione dell'afra epizootica. Calcolo della quantità di grasso dato dal latte di una vacca annulamente in base ai risultati delle mungiture di prova. *Agricoltura moderna*, VI, Milano, 1900; 161.
868. ARNSTADT (A.). — Was kostet uns das Liter Milch zu produzieren? *Deut. landwirt. Presse*, XXVII, Berlin, 1900; 415, 471.
869. BAERT (C.-G.). — Melksterilisatie (Stérilisation du lait). *Nederl. Tijdschr. f. Pharm., Chem. & Toxicol.*, XII, S'Gravenhage, 1900; 193, 233.
870. BEACH (C.-L.). — A study on dairy cows. *Connecticut Storrs Agr. Exp. Stat.*, Bull. 20, 1900, 40 p. 8°. (16 fig.) — *Exp. Stat. Rec.*, XII, Washington, 1900-1901; 380.
871. BIZZOZERO (G.). — Un nuovo metodo per la conservazione del latte. *Riv. d'ig. & san. pubb.*, XI, Torino, 1900; 377-381.
872. BERNSTEIN (A.). — Die Nutzleistung der Regenerativ-Erhitzer. *Milchzeitung*, XXIX, Leipzig, 1900; 53.
873. BOYSEN. — Zur Versorgung der Grossstadt mit Milch. *Milchzeitung*, XXIX, Leipzig, 1900; 81.
874. BROWN (W.). — Canadian experiments in animal growth and dairy produce. *Tr. Highland & Agr. Soc. Scotland*, 5. s., XII, Edinburgh, 1900; 137-161.
875. BÜHLER (VON). — Neuester Milchhochdruckpasteur und Regenerativerhitzer der Vereinigten Sterilisateurwerke Kleemann & Co., G. m. b. H., Berlin. *Ztschr. f. Fleisch- & Milchhyg.*, X, Berlin, 1900; 202-206.
876. BURSTERT. — Die 4. Milchleistungs-Prämiierung der Allgäuer Herdebuch-Gesellschaft pro 1898/99 am 6. Mai 1900. *Mitth. d. milchwirth. Ver. im Allgäu*, XI, Memmingen, 1900; 225-230.
877. CHAPAIS (J.-C.). — Une société coopérative d'industrie laitière. *J. d'agricult. & d'horticult.*, III, Québec, 1900; 395.
878. CHEMIKER-ZEITUNG. — Milch und Molkereierzeugnisse (am Ende des 19. Jahrhunderts). *Chem.-Ztg.*, XXIV, Cöthen, 1900; 138.
879. CORAS. — De la valeur comparative du lait converti en beurre ou en fromage. *J. de l'agricult.*, II, Paris, 1900; 225, 252.
880. COURTNEY (F.-S.). — The trials of milking machines at York. *J. Roy. Agr. Soc. England*, 3. s., XI, London, 1900; 466-472.
881. CRAWFORD (R.-F.). — The food supply of the United Kingdom. *J. Roy. Agr. Soc. England*, 3. s., XI, London, 1900; 19-35.
882. CUISSET (O.). — Fabrication du sucre de lait. *Laiterie*, X, Paris, 1900; 106, 117, 126.
883. DEAN (H.-H.). — Pasteurized vs. raw skim-milk for calves. *Twenty-fifth Ann. Rep. Ontario Agr. Coll. & Exp. Farm*, (1899). Toronto, 1900; 67.
884. DEAN (H.-H.). — Pasteurized milk and cream for buttermaking. *Twenty-fifth Ann. Rep. Ontario Agr. Coll. & Exp. Farm*, (1899). Toronto, 1900; 69.
885. DEAN (H.-H.). — Flavor and gas in curd as affected by place of milking and place of aeration. *Twenty-fifth Ann. Rep. Ontario Agr. Coll. & Exp. Farm*, (1899). Toronto, 1900; 56.
886. DEAN (H.-H.). — Milk tests at the Fall fairs. *Twenty-fifth Ann. Rep. Ontario Agr. Coll. & Exp. Farm*, (1899). Toronto, 1900; 73.

887. DEAN (H.-H.). — Care of milk for cheese-making. *Twenty-fifth Ann. Rep.* 1900 *Ontario Agr. Coll. & Exp. Farm*, (1899). Toronto, 1900; 55.
888. DECHAMBRE (P.). — Zootechnie générale. (2^e partie : la production du lait (galactopoièse), p. 145-180.) *Paris*, 1900, J. Rueff, xxx-316 p. 12°. (12 fig.)
889. DECHAMBRE (P.). — Variations qualitatives du lait. *Ind. lait.*, xxv, Paris, 1900; 89.
890. DOANE (C.-F.). — The influence of feed and care on the individuality of cows. *Maryland Agr. Exp. Stat.*, Bull. 69, 1900; 31-60. (7 fig.)
891. DU ROI. — Ueber die Erhitzung der Vollmilch oder deren Nebenprodukte in den Sammelmolkereien. *Ztschr. f. Fleisch- & Milchhyg.*, x, Berlin, 1900; 261-265. — *Milchzeitung*, xxix, Leipzig, 1900; 373.
892. FERVILLE (E.). — L'industrie laitière en Orient. *Ind. lait.*, xxv, Paris, 1900; 373.
893. GRANDEAU (L.). — L'élevage et la laiterie en Danemark. *J. d'agricult. prat.*, II, Paris, 1900; 461, 499, 534.
894. HAECKER (T.-L.). — Investigation in milk production. *Minnesota Agr. Exp. Stat.*, Bull. 67, 1900; 333-516, 550-556. (30 fig. & 3 diag.) — *Exp. Stat. Rec.*, XII, Washington, 1900-1901; 479-481.
895. HAMILTON (G.). — Einiges über Herstellung von Käsen aus pasteurisierter Milch. *Milchzeitung*, xxix, Leipzig, 1900; 145. — *Exp. Stat. Rec.*, XII, Washington, 1900-1901; 288.
896. HAPPICH (C.). — Eröffnung und Programm der milchwirtschaftlichen Abtheilung der bakteriologischen Station des Veterinärinstituts. (Sonder-Abdr.) *Dorpat*, 1900, H. Laakmann, 4 p. 8°.
897. HENZOLD (O.). — Ein neuer Apparat zur Eindickung von Milch und anderen Flüssigkeiten. *Milchzeitung*, xxix, Leipzig, 1900; 401.
898. HOHENEGG. — Wie viel kostet die Produktion von 1 Liter Milch? *Mitth. d. milchwirth. Ver. im Allgäu*, XI, Memmingen, 1900; 89-91.
899. HOHENEGG. — Die Lage der Milchwirtschaft im Allgäu. *Mitth. d. milchwirth. Ver. im Allgäu*, XI, Memmingen, 1900; 251-257.
900. JÆSTING. — Die berechtigten Interessen der Landwirte an einer Erhöhung des Milchpreises. *Deut. landwirt. Presse*, xxvii, Berlin, 1900; 267.
901. KLEIN & KIRSTEN (A.). — Versuche betreffend die Wiederherstellung der Verkäsungsfähigkeit erhitzter Milch durch Chlorcalciumzusatz. *Milchzeitung*, xxix, Leipzig, 1900; 177, 196, 210, 242, 258.
902. LAPPARENT (H. DE). — L'association en laiterie. Ses progrès et ses résultats. *Ind. lait.*, xxv, Paris, 1900; 381.
903. LONG (J.). — Dairying at home and abroad. Methods and profits compared. *Tr. Highland & Agr. Soc. Scotland*, 5. s., XII, Edinburgh, 1900; 47-75.
904. LOVERDO (J. DE). — Applications du froid industriel au commerce des produits agricoles. (Beurre, lait, etc.) *J. de l'agricult.*, II, Paris, 1900; 855-859.
905. M... — L'industrie laitière en Danemark. *Ind. lait.*, xxv, Paris, 1900; 342.
906. MARTINY (B.). — Milchwirtschaftliches Taschenbuch für 1900. *Leipzig*, 1900, M. Heinsius Nachfolger, 2 Theile, 12°.

- 1900 907. MOMSEN (C.). — Fütterungsversuche mit Kürbissen an Milchkühe. *Milchzeitung*, XXIX, Leipzig, 1900; 6.
908. MONRAD (J.-H.). — Pasteurization and milk preservation, with a chapter on milk selling. (70 illustr.) *Winnelka, Ill.*, 1900, J. H. Monrad, 80 p. 8°.
909. NICOLAS (L.). — Mémoire sur l'exploitation agricole et forestière d'Arcy-en-Brie (Seine-et-Marne), créée en vue de la production et la vente du lait. *Paris*, 1900, Impr. Cerf, vi-92 p. 4° (grav.)
910. RAMM (E.). — Fütterungsversuche mit Rohrzucker an Milchkühe. (Ref.) *Centralbl. f. Agrikulturchem.*, XXIX, Leipzig, 1900; 601.
911. RAMM (E.) & MÖLLER (E.). — Fütterungsversuche mit Illipenuss- und Palmkern-Illipekuchen an Milchkühe. (Ref.) *Centralbl. f. Agrikulturchem.*, XXIX, Leipzig, 1900; 233.
912. RAMM (E.) & MOMSEN (C.). — Der Nichtzucker in der Melasse ist bei der Fütterung an Milchkühe wirksam. *Milchzeitung*, XXIX, Leipzig, 1900; 433.
913. RAMM (E.), MOMSEN (C.) & SCHUMACHER (TH.). — Fütterungsversuche mit Palmkernkuchen, Palmkernschrot, Lemmehl, Ricinusmehl und Erdnussmehl bei Milchkühen. *Milchzeitung*, XXIX, Leipzig, 1900; 291, 309, 340, 353.
914. RAUCH (J.). — Der Werth der Milchbezahlung nach Fettgehalt bei Maul- und Klauenseuche. *Deut. landwirt. Presse*, XXVII, Berlin, 1900; 751.
915. RIDEAL (S.). — The use and abuse of preservatives. *Lancet*, I, London, 1900; 228.
916. RIGAUX (E.). — Laiterie, beurre et fabrication des fromages. (Tomes v et vi de la Petite Encyclopédie d'agriculture). *Paris*, (1900), Bernard Tignol, 320 p. 12° (avec fig.)
917. ROZERAY (A.). — Étude sur les beurreries coopératives et l'industrie laitière dans le département des Deux-Sèvres. *Niort*, 1900, L. Clouzot, 182 p. 8°. (42 fig. & 1 carte.)
918. SCHMIDT. — Erzielung von Widerstandsfähigkeit gegen Maul- und Klauenseuche durch Verfütterung abgekochter Milch von seuchenkranken Thieren. (Ref.) *Mitth. d. milchwirth. Ver. im Allgäu*, XI, Memmingen, 1900; 98.
919. SCHROTT-FIECHTL (H.). — Ueber die Bezahlung der Milch nach Trockensubstanz. *Milchzeitung*, XXIX, Leipzig, 1900; 68-71.
920. SCHULZE (B.). — Maiskeimmelasse als Futter für Milchvieh. *Centralbl. f. Agrikulturchem.*, XXIX, Leipzig, 1900; 167.
921. SIEDEL (J.). — Milchwirtschaftliche Statistik für das Jahr 1899. *Jahresber. d. milchwirth. Centralstelle f. Mecklenburg-Schwerin zu Güstrow*, 1900; 18-32. — *Milchzeitung*, XXIX, Leipzig, 1900; 708, 740.
922. SHANKS (R.). — Lessons from a milk record. *Tr. Highland & Agr. Soc. Scotland*, 5. s., XII, Edinburgh, 1900; 99-112. — *Exp. Stat. Rec.*, XII, Washington, 1900-1901; 185.
923. SOCIÉTÉ DE L'ALIMENTATION RATIONNELLE DU BÉTAIL. — Compte rendu du Congrès international de l'alimentation du bétail, Paris 21-23 juin 1900. *Paris*, 1900, Impr. Nationale, 200 p. 8°.
924. STORCH (V.). — Forsög med Pasteuriseringsapparater, 1900 (Expériences

- faites en 1900 avec des appareils à pasteuriser). 47. *Bereln. f. d. k. Vet.- & Landbohöjsk. 1900*
Laborat. f. landökon. Forsög, Kjobenhavn, 1900, A. Bang, 60 p. 8°
925. VIETH (P.). — Fütterungsversuch mit Palmkernschrot. *Milchzeitung*, xxix, Leipzig, 1900; 294.
926. VIETH (P.). — Bericht über die Thätigkeit des milchwirtschaftlichen Institutes Hameln, Institut der Landwirtschaftskammer für die Provinz Hannover, im Jahre 1899. *Hameln*, 1900, C. W. Niemeyer, 34 p. 8°.
927. VIETH (P.). — Versuche mit dem Alfa-Baby-Separator. *Milchzeitung*, xxix, Leipzig, 1900; 129.
928. VUYST (P. DE) & WAUTERS (P.). — Les progrès de l'industrie laitière en Belgique. I. Les origines. II. L'essor. III. L'état actuel. L'orientation. *Ind. lait.*, xxv, Paris, 1900; 389.
929. WEIGMANN (H.). — Jahres-Bericht der Versuchsstation und Lehranstalt für Molkereiwesen der Landwirtschaftskammer für die Provinz Schleswig-Holstein in Kiel über das Jahr 1898/99. *Kiel*, 1900, Druck v. Vollbehr & Riepen, 27 p. 8°. — *Milchzeitung*, xxix, Leipzig, 1900; 468.
930. WEIGMANN (H.). — Fortschritte der Wissenschaft und Technik auf dem Gebiete der Erzeugung und Verarbeitung der Milch. *Chem.-Ztg.*, xxiv, Cöthen, 1900; 1035, 1051.
931. WHITAKER (G.-M.). — Ninth Annual Report of the Dairy Bureau of the Massachusetts Board of Agriculture. January 15, 1900. 47. *Ann. Rep. Massachusetts St. Bd. Agricult.*, (1899). Boston, 1900; 389-415.
932. WIMEUX (P.). — La vente du lait dans le département de l'Oise. *J. d'agricult. prat.*, I, Paris, 1900; 682-686.
933. WINBERG (H.-L.-O.). — Fütterungsversuche mit Bend-Or-Kuchen an Milchkühe zu Alnarp. (Uebersetz.) *Milchzeitung*, xxix, Leipzig, 1900; 260-262. — *Centralbl. f. Agrikulturchem.*, xxix, Leipzig, 1900; 527-529.
934. X... — Die Pasteurisierapparate. *Milchzeitung*, xxix, Leipzig, 1900; 33.
935. X... — Le commerce du lait. *Ind. lait.*, xxv, Paris, 1900; 130.
936. X... — Vente du lait en Amérique. *Ann. d'hyg.*, 3^e s., XLIII, Paris, 1900; 183.
937. X... — The Annual Museum. II. Foods and food products : Milk. *Lancet*, II, London, 1900; 453.
938. X... — Imported dairy produce. *J. Roy. Agr. Soc. England*, 3. s., XI, London, 1900; 537-546.
939. X... — Die Handhabung des Pasteurisierungsgesetzes in Dänemark während des Finanzjahres 1899-1900. *Milchzeitung*, xxix, Leipzig, 1900; 790.
940. X... — Die Galaktase und ihre Bedeutung für den praktischen Meiereibetrieb. *Milchzeitung*, xxix, Leipzig, 1900; 615.
-

DEUXIÈME PARTIE

ALLAITEMENT

XV. — LACTATION

941. LITTRÉ (E.). — Œuvres complètes d'Hippocrate. Traduction nouvelle avec le texte grec en regard. Paris, 1861, J.-B. Baillière & fils, 10 vol. 4°. (Lait considéré chez la femme grosse ou qui nourrit : II; 41. — IV; 545, 551. — V; 119, 137. — VII; 411, 511, 537, 601. — VIII; 103, 155. — IX; 111.) 1861
942. PLAYFAIR (W.-S.). — Management of the infant, lactation, etc. In : A treatise on the science and practice of midwifery, II, London, 1876; 254-273. 1876
943. CUFFER. — Hémiplegie gauche avec aphasie chez une femme gauchère et récemment accouchée, troubles de la sécrétion lactée : suppression de cette sécrétion dans le sein droit, exagération de la sécrétion lactée dans le sein gauche. France méd., XXVII, Paris, 1880; 217. 1880
944. DURAND (M.). — Notes sur quelques troubles réflexes observés pendant l'allaitement. J. de méd. de Bordeaux, X, 1880-81; 438, 451, 461. — Mém. & bull. Soc. de méd. & chir. de Bordeaux (1881), 1882; 172-236.
945. DUFRÈCHE. — Essai sur les appareils mammaire et de la gestation dans leurs relations. Paris, 1896, H. Jouve, 122 p. 8°. (Thèse.) 1896
946. BIDAULT (A.). — Étude sur la galactorrhée. Paris, 1899, Impr. A. Malverge, 78 p. 8°. (Thèse.) 1899
947. FLANDRIN. — Rétention placentaire et sécrétion lactée. Dauphiné méd., XXIII, Grenoble, 1899; 271-274.
948. HÉNAUT (C.-E.-A.). — Rétablissement de la sécrétion lactée par l'électrisation. Lille, 1899, Impr. H. Morel, 53 p. 8°. (Thèse.)
949. BLACKER (G.-F.). — Some statistics on lactation. Med. Chron., 3^e s., II, Manchester, 1900; 323-332. 1900
950. BUDIN (P.). — Quelques considérations sur la sécrétion lactée chez les femmes; établissement tardif; abondance et rétablissement de la sécrétion lactée. Obstétrique, V, Paris, 1900; 481-493.
951. BUNGE. — De l'impuissance croissante des femmes d'allaiter leurs enfants. Paris, 1900, Fischbacher, broch. 8°.

- 1900 952. BUNGE (O. VON). — Die zunehmende Unfähigkeit der Frauen ihre Kinder zu stillen. Die Ursachen dieser Unfähigkeit, die Mittel zur Verhütung. *München*, 1900, E. Reinhardt, 32 p. 8°.
953. DEMELIN & GADAUD. — Un cas de galactophorite. *Bull. Soc. d'obst. de Paris*, 1900; 161-167.
954. HOUSELOT (G.). — De la thérapeutique chez les nourrices dans ses rapports avec la sécrétion lactée. *Paris*, 1900, G. Carré & C. Naud, 82 p. 8°. (*Thèse.*)
955. LARRABEE (F.-W.). — Purulent galactophoritis. *J. Med. & Sc.*, VI, Portland, 1900; 269.
956. MAYGRIER. — Lymphangite et galactophorite. *Indépend. Méd.*, VI, Paris, 1900; 121.

XVI. — ALLAITEMENT EN GÉNÉRAL

- 1476 957. METLINGER (BARTH.). — Ein Regiment der jungen Kinder. *Augsburg*, (1476), Johanne Bämmler, 25 ff. fol.
- 1530 958. ALBERTUS MAGNUS. — Der Weiber natürliche heymlicheyten und zugehör. Kinds-Pflegung. Von Rath und sorg, so man bei Seuglingen und gar jungen Kindlin haben sal. Mit underweisung der zufal so den selbigen offft zustendig ist durch Barthol. Metlinger. (*Strassburg*, 1530?) 48 ff. 4°.
- 1562 959. RÆSSLIN (E.). — Hebammenbüchlin. Von der menschen empfangnus und geburt und der schwangern frawen allerhand zufelligen gebrechen, und derselben Cur und wartung. Item von der jungen kindlin pflege, aufferziehung etc. (*Frankfurt*), 1562, 16°.
- 1577 960. OMNIBONUS (F.). — De arte medica infantium, libri quatuor. Quorum duo priores de tuenda eorum sanitate, posteriores de curandis morbis agunt. *Brixia*, (1577), Franciscum & Pet. Mariam fratres, de Marchettis, XII-196 p. 8°.
- 1795 961. YBERTI (J.). — (Méthode artificielle de nourrir les nouveau-nés et de leur donner une bonne éducation.) *Madrid*, 1795, 8°.
- 1805 962. GARCIA (SANTIAGO). — (Conseils sur l'éducation physique des enfants-trouvés; ouvrage intéressant pour toutes les mères qui veulent conserver leurs enfants.) *Madrid*, 1805, 8°.
- 1857 963. LÉVY (M.). — Traité d'hygiène publique et privée. *Paris*, [(3^e éd.) 1857, J.-B. Baillière, 2 vol. 8°. (Allaitement : 1; 358-368.)
- 1860 964. LONGET (F.-A.). — De l'allaitement. *In* : Traité de physiologie. (2^e éd.) *Paris*, II, 1860; 914-919.
- 1861 965. ARAVACA Y TORRENT (V.). — Sobre el modo mejor de lactar á los niños de las inclusas. *Siglo méd.*, VIII, Madrid, 1861; 547, 594, 627.
- 1864 966. BOUCHAUD. — De la mort par inanition et études sur la nutrition chez les nouveau-nés. *Versailles*, 1864, 8°.

967. SLUYS (P.-J.-A.). — Voordeelen der Japaansche zuigelingsverpleging. *Nederl. Tijdschr. v. Geneesk.*, 2. R., XIII, Amsterdam, 1877; 281-290. **1877**
968. SIMON (J.). — Conférences thérapeutiques et cliniques sur les maladies des enfants. (Douzième conférence : De l'allaitement des nouveau-nés.) *Paris*, 1880, Progrès médical, Delahaye & E. Lecrosnier, 2 vol. 8°. **1880**
969. BOUCHUT (E.). — Hygiène de la première enfance. Guide des mères pour l'allaitement, le sevrage et le choix de la nourrice. (8^e éd.) *Paris*, 1885, J.-B. Baillière & fils, 460 p. 18°. (52 fig.) **1885**
970. TARNIER (S.) & CHANTREUIL (G.). — De l'alimentation pendant la première enfance. *In* : *Traité de l'art des accouchements*, 1, *Paris*, 1888; 848-919. **1888**
971. TARNIER (S.), CHANTREUIL (G.) & BUDIN (P.). — Allaitement et hygiène des enfants nouveau-nés. (2^e éd.) *Paris*, 1888, G. Steinheil, 286 p. 12°. **1888**
972. POMMAGEOT. — L'hygiène des petits enfants. *Paris*, 1891, J.-B. Baillière, 58 p. 16°. **1891**
973. BOISSARD (A.) & BARBÉZIEUX (G.). — Mères et nourrissons. Avec une préface de M. Jules Simon. *Paris*, 1892, G. Steinheil, 263 p. 12°. **1892**
974. PLATEAU (J.). — De la préparation au sevrage; nourriture complémentaire de l'enfant pendant l'allaitement. *Ann. de la Polyclin. de Paris*, II, 1892; 210-235. **1892**
975. ROUVIER (J.). — Précis d'hygiène de la première enfance. *Paris*, 1893, J.-B. Baillière, 500 p. 18°. (fig.) **1893**
976. VIOLI (J.-B.). — L'allaitement maternel et artificiel. Du lait cru pastorisé ou stérilisé employé comme nourriture des enfants. *Constantinople*, 1893, Impr. A. Christidis, 16 p. 12°. **1893**
977. AUVARD (A.). — *Traité pratique d'accouchements*. (Troisième section : Post partum. III. Allaitement.) *Paris*, (3^e éd.) 1894, O. Doin, 826 p. 8°. (558 fig.) **1894**
978. ERCESS (J.). — Die Sterblichkeitsverhältnisse der Neugeborenen und Säuglinge. *Ztschr. f. Hyg.*, XIX, Leipzig, 1895; 371. **1895**
979. FEIGE (E.). — Ueber die Todesursachen der Säuglinge bis zum 6. Lebensmonat incl. nach den Protocollen des pathologischen Instituts zu Kiel aus dem Jahre 1886-95. *Kiel*, 1896, Peters, 19 p. 8°. (*Inaug.-Diss.*) **1896**
980. FOURNIER (C.). — Nouvelles accouchées et nouveau-nés. *Paris*, 1896, J.-B. Baillière et fils, 18°. (fig.) **1896**
981. RIBEMONT-DESSAIGNES (A.) & LEPAGE (G.). — *Précis d'obstétrique*. (Cinquième partie. Des soins à donner au nouveau-né. De l'allaitement.) *Paris*, 1896, G. Masson, 1293 p. 8°. (548 fig.) **1896**
982. CAUTLEY (E.). — The natural and artificial methods of feeding infants and young children. *London*, 1897, J. & A. Churchill, 376 p. 12°. **1897**
983. COMBY (J.). — Physiologie et hygiène de l'enfance. II. Hygiène de l'enfant. 1. Allaitement naturel. A. Allaitement maternel. B. Allaitement mercenaire. 2. Allaitement mixte. 3. Allaitement artificiel. *In* : *Traité des maladies de l'enfance*, publié sous la direction de J. Grancher, J. Comby & A.-B. Marfan, *Paris*, 1897-98, Masson & Cie., 5 vol. 8°. (1; 16-75.) **1897**
984. GILLET (H.). — Formulaire des régimes alimentaires. *Paris*, 1897, J.-B. Baillière & fils, 316 p. 18°. **1897**

- 1897 985. POZZI (A.). — Manuel théorique et pratique des accouchements. (Livre X. De l'enfant. Allaitement, etc.) *Paris*, 1897, F. Alcan, 474 p. 12°. (138 fig.)
986. ROCHARD (J.). — Traité d'hygiène publique et privée. (Chap. VI. Enfance, éducation. § II. Allaitement). *Paris*, 1897, O. Doin, 982 p. 8°. (117 fig.)
987. WEISS (A.). — La femme, la mère, l'enfant. Guide à l'usage des jeunes mères. *Paris*, 1897, A. Maloine, 167. 12°.
- 1898 988. AUSSET (E.). — Leçons cliniques sur les maladies des enfants. (II^e leçon. De l'alimentation des enfants. Notions d'hygiène infantile.) *Paris*, 1898, A. Maloine, 291 p. 8°.
989. CONCETTI (L.). — L'insegnamento della pediatria in Roma. Secondo rendiconto statistico-clinico (biennio 1896-97 e 1897-98). *Roma*, 1898, Typ. frat. Centenari, 304 p. 8°. (24 fig.)
990. GILLET (H.). — Formulaire d'hygiène infantile individuelle. *Paris*, 1898, J.-B. Baillière & fils, 300 p. 18°. (fig.)
991. KÆRCESY (J. VON). — Die Sterblichkeit der Haupt- und Residenzstadt Budapest in den Jahren 1886-90 und deren Ursachen. XIII. Abschnitt : Einfluss der Pflege und Ernährungsweise auf die Kindersterblichkeit. *Berlin*, 1898, Puttkammer & Mühlbrecht, x-207 p. 4°.
992. LAUMONIER (J.). — Nouvelles expériences sur l'alimentation des jeunes animaux avec le lait de vache frais et fermenté. *J. de clin. & thérap. inf.*, vi, *Paris*, 1898; 841.
993. MERCIER (CH.). — Les Petits-Paris. Étude critique et conseils pratiques sur l'hygiène infantile. Deuxième édition... augmentée d'une étude chimique du lait par J. Winter. *Paris*, 1898, G. Steinheil, 255 p. 12°.
994. MÉRIGOT DE TREIGNY. — Des dangers de la surcharge alimentaire pendant l'allaitement. *J. d. praticiens*, xii, *Paris*, 1898; 577-580.
995. THOMSON (J.). — Guide to the clinical examination and treatment of sick children. *Edinburgh*, 1898, W. F. Clay, xvi-336 p. (52 illustr.)
996. WITKOWSKI (G.-J.). — Curiosités médicales, littéraires et artistiques sur les seins et l'allaitement. *Paris*, 1898, A. Maloine, 352 p. 8°. (18 fig.)
997. WITKOWSKI (G.-J.). — Anecdotes historiques et religieuses sur les seins et l'allaitement, comprenant l'histoire du décolletage et du corset. *Paris*, 1898, A. Maloine, 391 p. 8°. (210 fig.)
998. WOLF (H.) & FRIEDJUNG (J.). — Zur Würdigung der Magenverdauung im Säuglingsalter. *Arch. f. Kinderh.*, xv, *Stuttgart*, 1898; 161-170.
- 1899 999. BENNINGHOVEN (M.) & LUDWIG (E.). — Das Buch der jungen Mutter. *Stuttgart*, 1899, Schwabacher, vii-269 p. 8°.
1000. HACKS. — Ville de Fécamp. Dispensaire municipal gratuit pour enfants malades. Première année 1898-99. Compte rendu présenté au Conseil d'administration par le docteur... *Fécamp*, 1899, Impr. du *Mémorial Cauchois*, 39 p. 8°.
1001. LUGENBÜHL. — Neuere Arbeiten an dem Gebiete der Säuglingsernährung. *Ztschr. f. prakt. Aerzie*, viii, *Leipzig*, 1899; 585.
1002. NEUMANN (H.). — Die Ernährung der Berliner Säuglinge. *Deut. med. Woch.*, xxv, *Berlin & Leipzig*, 1899; 151.
1003. STRAUSS (P.). — La protection et l'assistance des mères et des nourrissons. *Rev. philanthrop.*, vi, *Paris*, 1899-1900; 129-144.

1004. SYMES (L.). — The feeding of infants. *Dublin*, 1899, Fannin & Co., 40 p. 8°. 1899
1005. BAGINSKY (A.). — Säuglings-Ernährung und Säuglings-Krankheiten. *Berlin. klin. Woch.*, xxxvii, 1900; 357-365. 1900
1006. BARTHÈS (E.). — Protection des enfants du premier âge en Eure-et-Loir pendant l'année 1899. *Rev. philanthrop.*, vi, Paris, 1900; 696-710.
1007. BEAUCAMP (E.). — Rathgeber für junge Frauen und Mütter. *Berlin*, 1900, Hoffmann, xi-149 p. 8°.
1008. BENDIX (B.). — Säuglingsernährung. *Berlin. Klinik*, 1900, Hft. 141, 34 p. 8°. — *Heilkunde*, iv, Wien, 1900; 462-466. — *Deut. Aerzte-Ztg.*, i, Berlin, 1900; 122, 151.
1009. BÉZY. — La protection de l'enfant à Toulouse. *Compt. rend. Cong. d. Soc. savantes de Paris & des départements*, Toulouse, 1900; 111-117.
1010. BIEDERT (PH.). — Die Kinderernährung im Säuglingsalter und die Pflege von Mutter und Kind. (4. ganz neu bearb. Aufl.) *Stuttgart*, 1900, F. Enke, 263 p. 8°. (1 Taf.)
1011. BLACHE. — Hygiène et protection de la première enfance. (Rapport.) *Rec. d. trav. du Cong. internat. d'assist. pub. & de bienfaisance privée*, Paris, III, Paris, 1900; 1-22.
1012. BOORSE (L.). — Infant feeding. (Abstr.) *J. Am. Med. Ass.*, xxxv, Chicago, 1900.
1013. BUDIN (P.). — De la puériculture après la naissance. *Obstétrique*, v, Paris, 1900; 385-398. (8 fig.) — *Rev. philanthrop.*, vii, Paris, 1900; 537-551.
1014. BUDIN (P.). — Le nourrisson. Alimentation et hygiène. Enfants débiles. Enfants nés à terme. *Paris*, 1900, O. Doin, xii-394 p. 4°. (128 fig. & graph.)
1015. CELLI (F.). — Gli istituti dei bambini lattanti e i diversi modi di allattamento in riguardo all'igiene infantile. *In*: Atti d. i. Cong. naz. p. l'ig. d. allatt. mercenario, *Milano*, Cogliati, 1900; 211-114.
1016. CHARLES (N.). — L'allaitement des nouveau-nés. *J. d'accouch.*, xxi, Liège, 1900; 100, 163. — *J. de méd. de Paris*, 2^e s., xi, 1900; 234.
1017. CONRADS (H.). — Bericht über die Verhandlungen der Abtheilung für Kinderheilkunde auf der 72. Versammlung deutscher Naturforscher und Aerzte in Aachen vom 17-21 September 1900. *Arch. f. Kinderb.*, xxx, Stuttgart, 1900; 382-406.
1018. CORRADINI-ROVATTI (G.). — Allattamento del bambino. *Gazz. med. lomb.*, lix, Milano, 1900; 13, 26.
1019. CRAMER (H.). — Ueber die Nahrungsaufnahme des Neugeborenen. *Deut. med. Woch.*, xxvi, Berlin & Leipzig, 1900; 32.
1020. CRAMER (H.). — Zur Mechanik und Physiologie der Nahrungsaufnahme des Neugeborenen. *Samml. klin. Vortr.*, n. F., N. 263, Leipzig, 1900; 1683-1706.
1021. CRATUNESCO (M.-C.). — Les crèches en Roumanie. *Rec. d. trav. du Cong. internat. d'assist. pub. & de bienfaisance privée*, Paris, III, Paris, 1900; 67-77.
1022. DROIXHE (N.). — Alimentation vicieuse des enfants. *Médecin*, x, 1900; 65.
1023. DUEÑAS (J.-L.). — La alimentación de los niños. Conferencia pronunciada en la Escuela de enfermeras. *Cron. med.-quir. de la Habana*, xxvi, 1900; 179, 201, 219, 241, 258, 277, 299, 318, 340, 359.
1024. ESPINE (A. D') & PICOT (C.). — Traité pratique des maladies de l'enfance. (6^e éd.) *Paris*, 1900, J.-B. Baillière & fils, 996 p. 8°.

- 1900 1025. FEER (E.). — Neuere Fortschritte und Bestrebungen in der Säuglingsernährung. *Cor.-Bl. f. schweiz. Aerzte*, xxx, Basel, 1900; 290-302. — *Med.-chir. Centralbl.*, xxxv, Wien, 1900; 297, 314.
1026. FLACHS (R.). — Die Pflege des Kindes im ersten Lebensjahre. *Dresden*, 1900, Böhmert, 62 p. 8°.
1027. FLANDRIN. — Note sur l'alimentation des prématurés. *Dauphiné méd.*, xxiv, Grenoble, 1900; 49-57. (3 tracés.)
1028. FONTAINE (A.). — Sur l'allaitement et l'alimentation artificielle des nouveau-nés dans les principales espèces domestiques (Essai de comparaison avec l'allaitement de l'enfant). *Bordeaux*, 1900, G. Gounouilhau, 47 p. 8°. (*Thèse.*)
1029. FRIEDMANN. — Die Pflege und Ernährung des Säuglings. Ein Ratgeber für Mütter und Pflegerinnen. *Wiesbaden*, 1900, J.-F. Bergmann, xi-84 p. 12°.
1030. FÜRST (L.). — Kinderheilkunde. Lexikon der Kinderheilkunde und Kindererziehung. Teil I. *Berlin*, 1900, Schild, 656 p. 8°.
1031. GALLOIS (P.). — Vœux émis par les médecins inspecteurs de la Société protectrice de l'enfance de Paris. *Rec. d. trav. du Cong. internat. d'assist. pub. & de bienfaisance privée*, Paris, III, Paris, 1900; 45.
1032. GELLI (G.). — Della necessità di istrurie convenientemente nei bretotrofi le levatrici nel allattamento normale, misto e artificiale. *In* : Atti d. 1. Cong. naz. p. l'ig. d. allatt. mercenario. *Milano*, Cogliati, 1900; 207-210.
1033. GRÆTZER (E.). — Vademecum für die Kinderpraxis. *Leipzig*, 1900, J.-A. Barth, 388 p. 8°.
1034. GROSSE (F.). — Altes und Neues über die Pflege gesunder und kranker Kinder in den zwei ersten Lebensjahren. *Hygieia*, xiii, Stuttgart, 1900, 161-176.
1035. HEIM-VÖGTLIN (M.). — Die Pflege des Kindes im ersten Lebensjahre. 10 Briefe an eine junge Freundin. (2. Aufl.) *Leipzig*, 1900, Gerhard, 63 p. 8°.
1036. HELLSTRÖM (F.-E.). — Sur les échanges nutritifs azotés chez le nouveau-né. *Bull. Soc. d'obst. de Paris*, 1900; 301-322.
1037. JACOBI (A.). — Festschrift in honor of Abraham Jacobi. *New York*, 1900, Knickerbocker, 496 p. 8°.
1038. JACOWSKI (R.). — Essai statistique sur l'influence de l'altitude au point de vue de l'accroissement en poids et des affections gastro-intestinales des enfants du premier âge. *Paris*, 1900, L. Boyer, 46 p. 8°. (*Thèse.*)
1039. KELLER (A.). — Ueber Nahrungspausen bei der Säuglingsernährung. *Centralbl. f. inn. Med.*, xxi, Leipzig, 1900; 393-398.
1040. KINNE (H.-S.). — — Some practical points in infant feeding. *Internat. M. Mag.*, ix, New York, 1900; 108-111.
1041. KNOX (R.-W.). — Infant feeding. *Texas M. News*, ix, Austin, 1900; 329-332.
1042. LÉGIER (G.). — Contribution à l'étude de la mortalité infantile. Les lois actuelles ne protègent pas toujours suffisamment l'enfant en bas âge. *Paris*, 1900, L. Boyer, 49 p. 8°. (*Thèse.*)
1043. LEGRAND (H.). — La diète hydrique chez les nourrissons. Ses indications. *Gaz. méd. de Picardie*, xviii, Amiens, 1900; 208-212.
1044. LULING (A.-A.-F.). — Mortalité des nourrissons en rapport avec la modalité

de leur alimentation. Travail statistique de la clinique Baudelocque. *Paris*, 1900, 1900
G. Steinheil, 86 p. 8°. (*Thèse.*)

1045. MC ALISTER (A.). — Infant feeding (and discussion). *J. Am. M. Assoc.*,
xxxv, Chicago, 1900; 209, 212-214.

1046. MARFAN (A.-B.). — La suralimentation par le lait et l'ablactation prématurée
comme causes de troubles digestifs. *Arch. de méd. d. enf.*, III, Paris, 1900; 385-401.

1047. MASSALONGO (R.). — Dei lacterium. *In* : Atti d. I. Cong. naz. p. l'ig. d.
allatt. mercenario, *Milano*, Cogliati, 1900; 191-194.

1048. MASSINI (V.). — Modalità d'allattamento. *In* : Atti d. I. Cong. naz. p. l'ig. d.
allatt. mercenario, *Milano*, Cogliati, 1900; 96-107.

1049. MUGGIA (A.). — L'alimentazione del bambino. *Pediatria*, VIII, Napoli, 1900;
113-117.

1050. NORTHRUP (W.-P.). — Exact infant-feeding : accidents and incidents (and
discussion). *J. Am. M. Assoc.*, xxxv, Chicago, 1900; 210-212.

1051. OPPENHEIM (N.). — The medical diseases of childhood. (Chapter VI : Feeding.)
New York, 1900, Macmillan Co., xx-653 p. 8°. (101 illustr. & 90 charts.)

1052. PETIT (G.). — Comment on défend ses enfants. La lutte contre leurs maladies.
Paris, 1900, Soc. d'éd. scient., 60 p. 12°.

1053. PLANCHON (P.). — Résultats obtenus à la consultation des nourrissons de la
Clinique Tarnier pendant les mois de juin, juillet, août et septembre 1899, service de
M. le professeur Budin. *Obstétrique*, v, Paris, 1900; 35.

1054. PLANCHON (P.). — Troubles survenus chez des nourrissons après leur sortie
de l'hôpital; moyens employés pour les combattre. *Obstétrique*, v, Paris, 1900; 289-
310.

1055. PRITCHARD (E.). — The physiological feeding of infants. *London*, 1900, Scient.
Press, 39 p. 8°. (1 tab.)

1056. PROMPT. — De l'hygiène des enfants du premier âge. *Rev. d'hyg.*, xxii, Paris,
1900; 159-166.

1057. PROST (M^{lle}). — Ophtalmie, otorrhée et tourniole chez un même enfant à la
suite d'abcès du sein chez sa mère. *J. d. sages-femmes*, xxviii, Paris, 1900; 99.

1058. ROTHSCHILD (H. DE). — Congrès international d'assistance publique et de
bienfaisance privée. 1^{re} section, 1^{re} question. I. Causes de la mortalité infantile. Gastro-
entérite aiguë et dyspepsie chronique. II. Alimentation des enfants du premier âge.
Allaitement au sein. Allaitement mixte. Allaitement artificiel. Rapport présenté par
le Dr.... *Paris*, 1900, Impr. Lahure, 12 p. 4°.

1059. SANTINI DE RIOLS. — L'allaitement par les hommes. *J. de méd. de Paris*, 2^e s.,
xi, 1900; 101. — *Méd. moderne*, xi, Paris, 1900; 23.

1060. SHAW (A.-E.). — Rational care of babies. *Memphis M. Month.*, xx, 1900; 25.

1061. SOLARES (F.-V.). — Consejos á las madres; aforismos sobre la higiene de la
primera infancia. *Arch. de gynec., obstet. & pediat.*, xiii, Barcelona, 1900; 221-226.

1062. SPIEGELBERG (J.-H.). — Zur Neugeborenenpflege vor 200 Jahren. *Kinderarzt*,
xi, Leipzig, 1900; 97-99.

1063. TAUSSIG (S.). — Ernährung und Pflege des Kindes bis zum Ende des 2. Lebens-
jahres, sowie die Verhütung seiner Erkrankungen. *Wien*, 1900, Braumüller, viii-
156 p. 12°.

- 1900 1064. TEMESVÁRY (R.). — Volksbräuche und Aberglauben in der Geburtshilfe und der Pflege der Neugeborenen in Ungarn. *Ethnographische Studien*. (VII. Säugegeschäft.) Leipzig, 1900, Th. Grieben, VIII-148 p. 8°. (16 Abbild.) — *Pest. med.-chir. Presse*, XXXVI, 1900; 439-442.
1065. THEODOR (F.). — Praktische Winke zur Ernährung und Pflege der Kinder in gesunden und kranken Tagen. Berlin, 1900, Steinitz, 8°.
1066. THIERBACH (P.). — Die Ernährung des Säuglings. *Allg. deut. Hebam.-Ztg.*, XV, Berlin, 1900; 187-190.
1067. TRUMPP (J.). — Gesundheitspflege im Kindesalter. Stuttgart, 1900, Moritz, 119 p. 8°. (5 Abbild.)
1068. ULMANN (G.). — Étude de la nutrition chez le nourrisson. Paris, 1900, J.-B. Baillière & fils, 128 p. 8°. (Thèse.) — *Centralbl. f. Gynäk.*, XXIV, Leipzig, 1900; 833. — *Obstétrique*, V, Paris, 1900; 366.
1069. VALLOIS (L.). — Alimentation du nouveau-né. Du lait. Des trois modes d'allaitement : naturel (maternel ou mercenaire), artificiel et mixte. In : Le nouveau né. Guide pratique pour les soins à lui donner. Montpellier & Paris, 1900, Coulet & fils, Masson & Cie., 168 p. 12°. (p. 79-118.)
1070. VALVASSORI-PERONI (C.) & FERRIANI (L.). — Come devo allevare e curare il mio bambino? Con introduzione di Lino Ferriani sopra « L'educazione morale del bambino ». Milano, 1900, U. Hoepli, xv-431 p. 12°. (19 incis.)
1071. VIDAL-SOLARES (F.). — Ueberblick der alt-spanischen Werke über die Ernährung von Säuglingen. *Arch. f. Kinderh.*, XXVIII, Stuttgart, 1900; 410-414.
1072. VORLET (L.). — Conseils aux mères de famille pour les soins à donner à la première enfance. Payerne, 1900, A. Itten, xx-308 p. 8°.
1073. WEILL (E.). — Précis de médecine infantile. Paris, 1900, O. Doin, 690 p. 12°. (77 fig.)
1074. WERNER (E.). — Pflege und Ernährung des Kindes im 1. und 2. Lebensjahre. Berlin, 1900, Habel, VIII-93 p. 8°.
1075. X... — Sur le mode d'allaitement chez les différents peuples. *J. d'hyg.*, XXV, Paris, 1900; 11.

XVII. — ALLAITEMENT NATUREL

- 1629 1076. GUTIERREZ DE GODOY (J.). — Tres discursos para provar que estan obligadas à criar sus hijos à sus pechos todas las madres quando tienen buena salud, etc. Jaen, 1629, 4°.
- 1698 1077. SAINTE-MARTHE (A. DE). — La manière de nourrir les enfants à la mamelle. Traduction d'un poème latin de Scévole de Sainte-Marthe (Scævolæ Sammarthani pædotrophixæ... ad Henricum Galliæ et Poloniæ regem). Paris, 1698, G. de Luyne, C. Barbin & L. d'Houry, XXIV-135 p. 12°.

1078. HECQUET (?). — De l'indécence aux hommes d'accoucher les femmes, et de l'obligation aux femmes de nourrir leurs enfants. Pour montrer par les raisons de physique, de morale et de médecine, que les mères n'exposeraient ni leur vie, ni celle de leurs enfants, en se passant ordinairement d'accoucheurs et de nourrices. *Trévoux*, 1708, à Paris chez J. Étienne, XVIII-94 & XIV-145 p. 16°. 1708
1079. DAMASCHINO. — Note sur la tuberculose des enfants à la mamelle. *Bull. & mém. Soc. méd. d. hôp. de Paris*, 3^e s., III, 1886; 193-197. 1886
1080. ENGELNE (N.-F.). — (De la fréquence de la tuberculose chez les enfants au sein). *St. Pétersbourg*, 1892, A. Muchink, 43 p. 8°. (1 pl.) (*Thèse.*) 1892
1081. MIELE (A.). — Le droit de l'enfant à sa mère. *Gand*, 1897, G. Verhé-Miele, 18 p. 8°. 1897
1082. CHINEAU (M^{me}). — Des difficultés contribuant à empêcher l'allaitement maternel et des moyens d'y remédier. *J. des praticiens*, XII, Paris, 1898; 580-582. 1898
1083. CHINEAU (M^{me}). — Des causes entravant l'allaitement maternel. *J. des praticiens*, XII, Paris, 1898; 615-617.
1084. ALEXANDRESCU. — (Contribution à l'étude des affections gastro-intestinales chez les nourrissons au sein.) *Bucarest*, 1899, 8°. (*Thèse.*) 1899
1085. COURMONT (P.) & CADE. — Transmission de la substance agglutinante du bacille d'Eberth par l'allaitement. *Compt. rend. Soc. de biol.*, LI, Paris, 1899; 619-621. — *Lyon méd.*, XCII, 1899; 5-10.
1086. SZALÁRDY (M.). — Ueber Ernährung von mit Luës hereditaria behafteten Säuglingen. *Pest. med.-chir. Presse*, XXXV, Budapest, 1899; 913-918.
1087. BLAUBERG (M.). — Ueber den Mineralstoffwechsel beim natürlich ernährten Säugling. *Ztschr. f. Biol.*, n. F., XXII, München & Leipzig, 1900; 36-53. (19 Taf.) 1900
1088. BRUCH (A.). — Allaitement maternel ou naturel. Allaitement mixte et artificiel. *Bull. hôp. civ. franç. de Tunis*, III, 1900; 181-193.
1089. BRUCH (A.). — Allaitement mercenaire. *Bull. hôp. civ. franç. de Tunis*, III, 1900; 147-150.
1090. BURZAGLI (G.-B.). — L'allattamento materno male regolato come momento etiologico di alcune malattie dell'infanzia e dell'età matura. *Suppl. al Policlin.*, VI, Roma, 1900; 1295-1298.
1091. COLOMBO (L.). — La nutrizione del bambino. Allattamento naturale ed artificiale. *Milano*, 1900, U. Hoepli, XIX-227 p. 12°. (12 ill.)
1092. COLOMBO (V.). — L'allattamento mercenario e la salute del bambino. Atti del primo Congresso nazionale per l'igiene dell'allattamento mercenario, indetto dalla pia istituzione Provvidenza baliatica, tenuto in Milano nei giorni 8-10 aprile 1899, compilati dal prof. Virgilio Colombo. *Milano*, 1900, L.-F. Cogliati, 294 p. 8°. (4 tav.)
1093. COLY (J.-C.-Y.). — Necesidad de la lactancia materna. *Rev. balear. d. cien. méd.*, XVIII, Palma de Mallorca, 1900; 313-325.
1094. COMBE-LABOISSIÈRE. — Le lait d'une nourrice atteinte de diphtérie est-il toxique? (Anal.) *Bull. méd.*, XIV, Paris, 1900; 1335.
1095. COMMANDEUR. — Allaitement par les mères albuminuriques. (Anal.) *Gaz. hebdom. de méd. & chir.*, XLVII, Paris, 1900; 1112.
1096. DUCOURNAU (F.). — Des moyens de combattre la dépopulation par la diminu-

- 1900** tion de la mortalité infantile et principalement en favorisant l'allaitement maternel. *Paris*, 1900, J. Rousset, 108 p. 8°. — *Obstétrique*, v, Paris, 1900; 557.
1097. ENTZ (M^{lle}). — Consultations de nourrissons. Allaitement au sein et allaitement artificiel. *Paris*, 1900, G. CARRÉ & C. Naud, 59 p. 8°. (*Thèse.*)
1098. GALLIEN (L.). — Sur l'analyse du lait. *J. de pharm. & chim.*, 6^e s., xi, Paris, 1900; 61-64.
1099. HIRTH (G.). — Ideen zu einer Enquête über die Unersetzlichkeit der Mutterbrust. *München*, 1900, Hirth, vii-64 p. 8°.
1100. PERRET. — Établissement tardif de la sécrétion lactée. Les enfants débiles doivent être allaités par leur mère. *Bull. Soc. d'obst. de Paris*, 1900; 421-428.
1101. POUX. — L'allaitement chez les femmes enceintes. *Arch. méd. de Toulouse*, vi, 1900; 97-101.
1102. SCHLOSSMANN (A.). — Zur Frage der natürlichen Säuglingsernährung. Beobachtungen und Untersuchungen. *Arch. f. Kinderh.*, xxx, Stuttgart, 1900; 288-382.
1103. USTINOW. — Die Mortalität der Säuglinge in Verbindung mit unzureichender Ammenmilch nach den Daten des Moskauer Findelhauses für 1887-1897. (Ref.) *Arch. f. Kinderh.*, xxviii, Stuttgart, 1900; 414.
1104. VARIOT (G.). — L'allaitement maternel. *Hyg. usuelle*, vi, Paris, 1900; 27, 43.
1105. WORCESTER (A.). — Breast-feeding. *Boston M. & S. J.*, cxliii, 1900; 361-363.

XVIII. — ALLAITEMENT ARTIFICIEL

- 1825** 1106. DEWEES (W.-P.). — A treatise on the physical and medical treatment of children. *Philadelphia*, 1825, 8°. — *Tr. Am. Pediat. Soc.*, ix, 1897; 13-16.
- 1857** 1107. ROUTH. — On the mortality of infants in foundling institutions, and generally as influenced by the absence of breast milk. *Lancet*, ii, London, 1857; 420.
- 1860** 1108. WETHERILL (C.-M.). — Artificial lactation. *Tr. Indiana M. Soc.*, Indianapolis, 1860; 24-29.
- 1870** 1109. DECAISNE (E.). — L'alimentation des petits enfants et le lait pendant le siège de Paris. *Compt. rend. Acad. d. sc.*, lxxi, Paris, 1870; 527.
- 1878** 1110. ARCY (H. d'). — Les tours; l'allaitement artificiel. *Abeille méd.*, xxxv, Paris, 1878; 241, 265, 273, 290, 305, 329, 337.
- 1879** 1111. BOUDARD (A.). — Guide pratique de la chèvre nourrice, au point de vue de l'allaitement des nouveau-nés et de la syphilis constitutionnelle. *Paris*, 1879, J.-B. Baillière & fils, 104 p. 8°.
- 1880** 1112. MUSATTI (C.). — Il solfito di soda nell'allattamento artificiale e nei catarri intestinali dei bambini. *Gazz. med. ital., prov. venete*, xxiii, Padova, 1880; 30.
- 1881** 1113. ARDENNE (D'). — L'allaitement artificiel. *Paris*, 1881, J.-B. Baillière & fils, 319 p. 18°.

1114. MARTIN. — Biedert's Kindernahrung. *Jahrb. f. Kinderh.*, n. F., XVIII, Leipzig 1882; 239-253. 1882
1115. CARMICHAEL (J.). — Artificial lactation of infants. *Edinburgh Clin. & Path. J.*, I, 1883-84; 409-415. 1883
1116. SCHOPPE (H.). — Zur künstlichen Ernährung der Säuglinge in den drei ersten Lebensmonaten. Experimentell klinische Untersuchung. *Tübingen*, 1884, 8°. 1884
1117. VIDAL (E.-C.). — The feeding of infants with cow's milk. *Med. Rec.*, xxvi, New York, 1884; 474. 1884
1118. MEREU (G.). — Latte ed allattamento. *Cagliari*, 1885, 8°. 1885
1119. GALLOIS (E.). — La Nursery municipale de Grenoble. *J. Soc. de méd. & pharm. de l'Isère*, XII, Grenoble, 1887-88; 225, 252. — *Dauphiné méd.*, XIII, Grenoble, 1889; 4, 31. 1887
1120. ROUSSEAU-ST-PHILIPPE. — De l'allaitement par le nez. De son utilisation dans la pratique. *J. de méd. de Bordeaux*, XVII, 1887-88; 3. 1888
1121. VAUGHAN (V.-C.). — The use of cow's milk in the artificial feeding of infants. *Tr. Internat. M. Cong.*, III, Washington, 1887; 485-489. 1888
1122. BAILLET. — Les ânesses laitières à Toulouse. *Rev. méd. de Toulouse*, XXII, 1888, 273-293. 1888
1123. BUDIN (P.). — Difficultés de l'allaitement; des tétérelles. *Progrès méd.*, 2^e s., VIII, Paris, 1888; 169-172. 1888
1124. ROUSSEAU-ST-PHILIPPE. — De l'allaitement par le nez et de son utilité dans la pratique. *Mém. & bull. Soc. de méd. & chir. de Bordeaux*, (1887). 1888; 457-466. 1889
1125. BUDDE (V.). — Kunstig Opfodning af Smaaborn med kogt Mælk (Allaitement artificiel par le lait bouilli). *Ugesk. f. Laeger*, 4. R., XX, Kjobenhavn, 1889; 29-42. 1889
1126. CHEADLE (W.-B.). — On the principles and exact conditions to be observed in the artificial feeding of infants; the properties of artificial foods; and the diseases which arise from faults of diet in early life. *London*, 1889, Smith, Elder & Co., 221 p. 8°. 1889
1127. KEATING (J.-M.). — Milk for infants in summer. *Med. & Surg. Reporter*, LXI, Philadelphia, 1889; 85. 1889
1128. MEIGS (A.-V.). — The artificial feeding of infants (and disc.). *Tr. Am. Pediat. Soc.*, I, 1889; 71-85. 1889
1129. X... — Résumé of Dr E.-F. Brush's paper on « Cow's milk for infant food. » *Arch. Pediat.*, VI, Philadelphia, 1889; 587-589. 1889
1130. MARSHALL (C.-R.). — A practitioner's experience in infant feeding. *New York M. J.*, LII, 1890; 237. 1890
1131. ANDRIEU (J.). — La question du lait. (Allaitement hygiénique de l'enfance.) *Paris*, 1891, 14 p. 8°. 1891
1132. COURANT (G.). — Ueber die Bedeutung des Kalkwasserzusatzes zur Kuhmilch für die Ernährung der Säuglinge. *Centralbl. f. Gynäk.*, XVI, Leipzig, 1892; 210. — *Maly's Jahresbericht*, XXII, Wiesbaden, 1893; 182. 1892
1133. RACHFORD (B.-K.). — A reliable milk supply for babies. *Cincinnati Lancet-Clinic*, n. s., XXIX, 1892; 12-14. 1892

- 1892 1134. ROTCH (T.-M.). — The value of milk laboratories for the advancement of our knowledge of artificial feeding (and disc.). *Tr. Am. Pediat. Soc.*, IV, 1892; 244-258.
1135. VAN PUTEREN (M.-D.). — (Les méthodes d'alimentation artificielle des enfants et leur valeur.) *J. Russk. Obsb. ochran. narod. zdravija*, II, St. Pétersbourg, 1892; 429-448.
- 1893 1136. BUDIN (P.). — Lait stérilisé et allaitement. *Paris*, 1893, G. Carré, 54 p. 8°.
1137. GUIDA (T.). — Considerazioni sul latte animale nello allattamento artificiale dei bambini. *Pediatria*, I, Napoli, 1893; 97-118.
1138. KRÜGER (FR.). — Ueber die Ernährung der Säuglinge mit Kuhmilch. *Pharm. Ztschr. f. Russland*, XXXII, St. Petersburg, 1893; 86.
1139. PLAUT (H.-C.). — Einfluss der Beschaffenheit von Milch und Wohnung auf das Gedeihen der Ziehkinder in Leipzig. *Ztschr. f. Hyg.*, xv, Leipzig, 1893; 308.
1140. SAINT-YVES-MÉNARD. — Les meilleures conditions d'alimentation des enfants du premier âge en dehors de l'allaitement au sein. *J. de pharm. & chim.*, 5^e s., XXXVII, Paris, 1893; 243.
1141. TITOMANLIO (A.). — Norme principali per la pratica dell'allattamento artificiale e del nuovo poppatojo igienico. (2^e ed.) *Napoli*, 1893, A. Tocco, 24 p. 12°.
- 1894 1142. DROUET. — De la valeur comparée du lait stérilisé et du lait bouilli dans l'allaitement artificiel. *J. de clin. & thérap. inf.*, II, Paris, 1894; 244, 260, 288.
- 1895 1143. BECK (K.-F.). — Ueber die Beschaffenheit der durch Fütterung von Kartoffelschlempe erzeugten Kuhmilch und ihre Brauchbarkeit zur Ernährung der Säuglinge. *Leipzig*, 1895, G. Wittrin, 8°. — *Centralbl. f. Agrikulturchem.*, XXIV, 1895; 669-672. — *Maly's Jahresbericht*, XXV, Wiesbaden, 1896; 223.
1144. DUVAUCHELLE (B.). — Alimentation de la petite enfance. *Agricult. de la rég. du Nord*, III, Arras, 1895; 252.
1145. ROSKAM. — Alimentation des jeunes enfants par le lait de vaches nourries de drèches de brasseries et de distilleries; troubles morbides spéciaux observés chez ces enfants. *Ann. Soc. méd.-chir. de Liège*, XXXIV, 1895; 159-164.
1146. SCHMIDT (O.). — Neure Arbeiten über künstliche Säuglingsernährung. Sammelreferat. *Monatsschr. f. Geburtsh. & Gynaek.*, II, Berlin, 1895; 37-42.
1147. VOUTE (A.). — De voeding van den zuigeling (L'alimentation du nourrisson). *Med. Weekbl.*, II, Amsterdam, 1895-96; 133, 197, 269, 338.
- 1896 1148. BACZKIEWICZ (J.). — (L'alimentation des enfants par le lait de femme ou le lait de vache.) *Gaz. lek.*, 2^e s., XVI, Warszawa, 1896; 555, 585, 613.
1149. LABUSQUIÈRE (R.). — De l'allaitement artificiel, d'après le Dr A. Marfan. *Ann. de gynéc. & obst.*, XLV, Paris, 1896; 222-237.
1150. NIVEN (J.). — On diarrhœa in Manchester in 1895, with special relation to infant feeding; a preliminary investigation. *Lancet*, I, London, 1896; 535.
- 1897 1151. BAGINSKY (A.). — Milchversorgung und Milchcontrole. In: Arbeiten aus dem Kaiser- und Kaiserin Friedrich-Kinderkrankenhause. *Stuttgart*, III, 1897; 504-509.
1152. BERGERON & D'HEILLY. — Allaitement artificiel. In: *Encycl. d'hyg. & de méd. publ.*, Paris, 1897, 8°. (VIII; 66-76.)
1153. BIEDERT. — Ueber den jetzigen Stand der künstlichen Säuglingsernährung mit Milch und Milchpräparaten. *Therap. Monatsb.*, XI, Berlin, 1897; 633-641.

1154. FISCHER (L.) & POOLE (H.). — The clinical value and chemical results of using Professor Gærtner's mother milk in children. *Med. Rec.*, LII, New York, 1897; 839-844. 1897
1155. MONTI (A.). — Ueber die Entwöhnung und Ernährung der Kinder bis zum zweiten Lebensjahre und die künstliche Ernährung der Säuglinge. *Wien. Klinik*, XXIII, 1897; 157-256.
1156. VALVASSORI-PERONI. — L'allattamento artificiale. *Milano*, 1897, 12°.
1157. VARIOT (G.). — Le lait pur dans l'allaitement artificiel. *J. de clin. & thérap. inf.*, v, Paris, 1897; 981-986.
1158. VARIOT (G.). — La surveillance de l'allaitement artificiel dans les crèches. *J. de clin. & thérap. inf.*, v, Paris, 1897; 747-750.
1159. BIEDERT (PH.). — Ueber den jetzigen Stand der künstlichen Säuglingsernährung mit Milch und Milchpräparaten. *Verhandl. d. Versamml. d. Gesellsch. f. Kinderh... deut-Naturf. & Aerzte*, (1897). xiv, Wiesbaden, 1898; 118-130. 1898
1160. BUDIN (P.). — Rapport sur l'alimentation des nourrissons présentés à la Commission des crèches. *2^e Cong. nat. d'assist.*, Rouen & Le Havre, (1897). 1, Rouen, 1898; 60.
1161. CARRON DE LA CARRIÈRE. — L'allaitement artificiel d'après le Dr Variot. *J. d. praticiens*, XII, Paris, 1898; 185.
1162. DUFOUR (L.). — Note sur la goutte de lait. *2^e Cong. nat. d'assist.*, Rouen & Le Havre, (1897). II, Rouen, 1898; 46.
1163. VARIOT (G.). — Allaitement artificiel. La graduation des tétées. Réponse à une critique de M. Marfan sur la graduation des biberons. *J. de clin. & thérap. inf.*, VI, Paris, 1898; 877-880.
1164. BAGINSKY (A.). — Pflege und Ernährung des Kindes. Künstliche Ernährung. Milchzusätze. Physikalisch und chemisch veränderte Milchproducte. Milchsterilisierung und Milchconserven. Kindermehle, Surrogate. etc. *In* : Lehrbuch der Kinderkrankheiten. *Braunschweig*, 1899, F. Wreden, 8°. (p. 23-52). 1899
1165. BALLIN (L.). — Ueber Magenthätigkeit bei dyspeptischen Säuglingen. *Berlin*, 1899, G. Schade, 33 p. 8°. (*Inaug.-Diss.*)
1166. BOLLINGER. — Die Gefahren der künstlichen Ernährung der Säuglinge mit Kuhmilch. *Wien. landwirth. Ztg.*, XLIX, 1899; 618.
1167. BOUROFF (I.-A.). — Statistique de la diarrhée d'été à la Clinique infantile de la Faculté de Toulouse. *Toulouse*, 1899, Impr. Saint-Cyprien, 56 p. 8°. (*Thèse.*)
1168. BUDIN (P.). — Les consultations de nourrissons. *Bull. Acad. de méd.*, 3^e s., XLII, Paris, 1899; 194-209. (4 graph.) — *Rev. philanthrop.*, v, Paris, 1899; 406-418. — *Progrès méd.*, 3^e s., x, Paris, 1899; 81-86. (11 fig.)
1169. CASAMAJOR. — Les avantages de l'allaitement artificiel par le lait d'ânesse. *Presse méd.*, Paris, 1^{er} sem., 1899; (anal.) 105-107. — *Rev. d'hyg.*, XXI, Paris, 1899; 335.
1170. KLAUTSCH (A.). — Ueber Körperwägungen bei Flaschenkindern in den beiden ersten Lebensjahren. *Arch. f. Kinderh.*, XXVII, Stuttgart, 1899; 305-316.
1171. KÉPPE (H.). — Ueber die künstliche Ernährung der Säuglinge und gewisse Nachtheile dieser Ernährungsweise. *Ztschr. f. prakt. Aerzte*, VIII, Leipzig, 1899; 1.

- 1899 1172. KOPLIK (H.). — Die Gewichtszunahme bei künstlich ernährten Kindern. *Jahrb. f. Kinderh.*, n. F., L, Leipzig, 1899; 331.
1173. KOPLIK (H.). — The increase of weight in infants fed artificially (with disc.). *Arch. Pediat.*, XVI, New York, 1899; 747-757. — *Brit. M. J.*, II, London, 1899; (epit.) 28.
1174. KÜSS (G.). — L'allaitement artificiel. *Bull. méd.*, XIII, Paris, 1899; 675.
1175. MESNARD (P.-A.). — L'allaitement artificiel des nourrissons par le lait stérilisé. *Presse méd.*, Paris, 1^{er} sem., 1899; 173-175.
1176. MEUNIER (J.). — De l'allaitement artificiel des nourrissons par le lait féminisé stérilisé. *Dauphiné méd.*, XXIII, Grenoble, 1899; 49, 73.
1177. ROTHSCHILD (H. DE). — L'œuvre philanthropique du lait. *Rev. philanthrop.*, VI, Paris, 1899-1900; 526-530.
1178. SCHLESINGER (E.). — Ueber künstliche Säuglingsernährung. *Therap. Monatsb.*, XIII, Berlin, 1899; 132-141.
1179. SCHMID-MONNARD. — Ueber die Nahrungsmengen normaler Flaschenkinder. *Jahrb. f. Kinderh.*, n. F., XLIX, Leipzig, 1899; 67-76.
1180. SIETHOFF (E.-G.-A. ten). — Over de voeding van het kind in het eerste levensjaar in het bijzonder over de voeding met onze kindermelk (Emstermate) (L'alimentation du nourrisson, et en particulier l'alimentation avec notre lait modifié). *Nederl. Tijdschr. v. Geneesk.*, 2. R., XXXV, Amsterdam, 1899; (1. D.) 305-321. (2 pl.)
1181. TUTTLE (M.-G.). — Artificial feeding of infants. *In*: Diseases of Children. *New York*, 1899, 386 p. 8°.
1182. VALDAMERI (A.). — L'allattamento artificiale ed il latte sterilizzato. Considerazioni. Proposte. Nuovo modello di beverone. *Boll. d. Assoc. san. milanese*, I, Milano, 1899; 157-159.
1183. VARIOT (G.). — Causes et traitement des vomissements chez les nourrissons allaités artificiellement. *J. de clin. & thérap. inf.*, VII, Paris, 1899; 1-7.
1184. WENDE (E.). — The cause and prevention of infant mortality. *Sanitarian*, XLIII, 1899; 522-524.
1185. ZUBER (A.). — De la mortalité infantile à Nancy, principalement dans la classe ouvrière indigente. Importance de la gastro-entérite dans cette mortalité. Sa prophylaxie. *Nancy*, 1899, A. Crépin-Leblond, 136 p. 8°. (1 pl.)
- 1900 1186. BAGINSKY (A.). — The milk supply in the Kaiser and Kaiserin Friedrich Hospital in Berlin. *Ann. Gynec. & Pediat.*, XIV, Boston, 1900-1901; 138-144. — *J. Am. M. Assoc.*, XXXV, Chicago, 1900; 666.
1187. BAGINSKY & SOMMERFELD. — Sur la production et le contrôle du lait à l'hôpital d'enfants Empereur et Impératrice Frédéric. *Arch. de méd. d. enf.*, III, Paris, 1900; 257-268.
1188. BAGINSKY (A.) & SOMMERFELD. — Ueber die Milchversorgung und Milchkontrolle im Kaiser- und Kaiserin Friedrich-Kinderkrankenhause. *Ztschr. f. Krankenpflg.*, XXII, Berlin, 1900; 3-9.
1189. BARBELLION. — De la valeur du lait de chèvre dans l'alimentation des enfants. (XIII^e Congrès international de médecine. Paris, 1900.) *Paris*, 1900, Impr. Coupard & Cie., 15 p. 8°.

1190. BELL (J.-F.). — Some remarks on the artificial feeding of infants and the regulation of the milk-supply in the country. *Med. News*, LXXVII, New York, 1900; 48-53. — *New York Lancet*, XXI, 1900; 274-280.
1191. BERGÉ (M.). — Pour nos enfants. Dégénérescence et mortalité. L'œuvre philanthropique du lait. La polyclinique H. de Rothschild. *Ann. scient. & méd.*, I, Paris, 1900; 26-28.
1192. BERGEY (D.-H.). — The relation of artificial feeding to the gastro-intestinal disease of infants. *Univ. M. Mag.*, XIII, Philadelphia, 1900; 329-339. (1 pl.)
1193. BLACKER (G.-F.). — The feeding of infants with modified milk. (Abstr.) *Lancet*, I, London, 1900; 540.
1194. BLAUBERG (M.). — Experimentelle Beiträge zur Frage über den Mineralstoffwechsel beim künstlich ernährten Säugling. *Ztschr. f. Biol.*, n. F., XXII, München & Leipzig, 1900; 1-35. (28 Taf.)
1195. BLAYAC (E.). — L'œuvre philanthropique du lait. Règles générales de l'allaitement artificiel par le lait stérilisé. *J. d'hyg.*, XXV, Paris, 1900; 169-171, 178-180.
1196. BOISSARD (A.). — De l'alimentation des nouveau-nés par le lait de chèvre. *J. d. praticiens*, XIV, Paris, 1900; 337-339. — *J. de méd. de Paris*, 2^e s., XI, 1900; 256. — *Petit monit. de la pharm.*, L, Paris, 1900; 3660.
1197. BONIFAS (J.). — Du coupage du lait chez les enfants du premier âge. *Progrès méd.*, 3^e s., XI, Paris, 1900; 113-116.
1198. BOORSE (L.). — Substitute feeding of infants, with special reference to the percentage method, and home modification of cow's milk. *Clin. Rev.*, XII, Chicago, 1900; 363-374.
1199. BREUILLÉ (A.). — Les consultations d'enfants et les distributions de lait stérilisé. *Rev. municipale*, III, Paris, 1900; 1817.
1200. BRUNON (R.). — Création d'une « Goutte de lait » à Rouen. *Normandie méd.*, XVI, Rouen, 1900; 209-214.
1201. BUDIN (P.). — Alimentation des enfants débiles. *Rev. de thérap. méd.-chir.*, LXVII, Paris, 1900; 655-660.
1202. BUDIN (P.). — De la puériculture après la naissance. *Rev. philanthrop.*, VII, 1900; 537-555. (8 fig.) — *Rev. d. revues*, Paris, 1900; 229-237.
1203. CHAPIN (H.-D.). — Substitute infant feeding. *J. Am. M. Assoc.*, XXXV, Chicago, 1900; 71-74. (1 fig.) — *Am. J. Pharm.*, LXXII, Philadelphia, 1900; 581-589.
1204. CHÉRON (P.). — Les dangers de l'allaitement artificiel. *Hyg. usuelle*, VI, Paris, 1900; 243, 259.
1205. COMBY (J.). — L'anémie des nourrissons dyspeptiques. *Arch. de méd. d. enf.*, III, Paris, 1900; 321-337.
1206. DECIO (F.-C.). — Spigolature storiche sull'allattamento mercenario ed artificiale con speciale riguardo ai Brefotrofi Milanesi. *Arte ostet.*, XIV, Milano, 1900; 49, 65, 81 (4 tav.), 134 (1 fig., 1 portr.), 185, 200 (2 fig.), 217, 234.
1207. DOUGLAS (C.). — Some observations on the sterilisation of milk in infant feeding. *Glasgow M. J.*, LIII, 1900; 427-433.
1208. DUFOUR (L.). — La goutte de lait à Fécamp de 1891 à 1900. *Normandie méd.*, XVI, Rouen, 1900; 89-100, 105-115.

- 1900 1209. ENTZ (M^{lle}). — Consultations de nourrissons. Allaitement au sein et allaitement artificiel. *Paris*, 1900, G. Carré & C. Naud, 59 p. 8°. (*Thèse.*)
1210. ESCHERICH. — Les doctrines de l'allaitement artificiel : le lait de femme agissant comme ferment. *Ann. de méd. & chir. inf.*, IV, Paris, 1900; 831-841.
1211. FERRAUD (CH.). — Le service médical dans les crèches. *Paris*, 1900, L. Boyer, 88 p. 8°. (*Thèse.*)
1212. FISCHER (L.). — Infant feeding. *Med. Rec.*, LVIII, New York, 1900; 893.
1213. FOTHERINGHAM (J.-T.). — Infant feeding and infantile diarrhoea. (Abstr.) *Arch. Pediat.*, XVII, New York, 1900; 157.
1214. FÜRST (L.). — Die künstliche Ernährung des Kindes im ersten Lebensjahre. Fragen einer Mutter und Antworten eines Arztes. (2. Aufl.) *Berlin*, 1900, Werther, VII-83 p. 8°. (Abbild.)
1215. HEUBNER (O.). — Det spæde Barns kunstige Ernæring. (L'allaitement artificiel des nourrissons.) *Ugeskr. f. Læger*, Kjobenhavn, 1900; 928-930.
1216. HEUBNER (O.). — Sur l'alimentation artificielle des nourrissons, *In* : XIII^e Cong. internat. de méd., Rés. d. rapports, *Paris*, 1900; (Sect. d. mal. de l'enf.) 5-6. — *Riv. internaz. d'ig.*, XI, Napoli, 1900; 388. — *Rev. méd.*, IX, Paris, 1900; 261. — *Rev. d. mal. de l'enf.*, XVIII, Paris, 1900; 355-367. — *Riforma med.*, III, Milano, 1900; 571-583. — *J. d. praticiens*, XIV, Paris, 1900; 585. — *Jahrb. f. Kinderh.*, 3. F., II, Berlin, 1900; 369. — *München. med. Woch.*, XLVII, 1900; 1321.
1217. HEUBNER (O.). — Die künstliche Ernährung des Säuglings. *Wien. med. Bl.*, XXIII, 1900; 521. — *Cor.-Bl. f. Schweiz. Aerzte*, XXX, Basel, 1900; 724. — *Wien. med. Presse*, XLI, 1900; 1465-1467.
1218. HIRST (J.-C.). — Artificial feeding of infants. *Internat. M. Mag.*, IX, Philadelphia, 1900; 507.
1219. HOCHSINGER (C.). — Ueber Säuglingsernährung mit Kuhmilch und Präparaten derselben. *Wien*, 1900, Perles, 68 p. 8°. (1 Taf.)
1220. HOUWING (G.). — Onderzœkingen over de voeding van zuigelingen met karnemelk. *Nederl. Tijdschr. v. Geneesk.*, 2. R., XXXVI, Amsterdam, 1900; 808-812.
1221. JACOBI. — L'allaitement artificiel. *In* : XIII^e Cong. internat. de méd., Rés. d. rapports, *Paris*, 1900; (Sect. d. mal. de l'enf.) 1-3. — *Riv. internaz. d'ig.*, XI, Napoli, 1900; 385. — *Rev. méd.*, IX, Paris, 1900; 261. — *Rev. d. mal. de l'enf.*, XVIII, Paris, 1900; 355-367. — *München. med. Woch.*, XLVII, 1900; 1321. — *Riforma med.*, III, Milano, 1900; 571-583. — *Jahrb. f. Kinderh.*, 3. F., II, Berlin, 1900; 368.
1222. JACOBI (A.). — Artificial infant-feeding (and disc.). *Arch. Pediat.*, XVII, New York, 1900; 843-851.
1223. JEMMA (R.). — L'allattamento artificiale. *Firenze*, 1900, L. Niccolai, XVI-212 p. 8°.
1224. KILLOWAY (S.). — Artificial feeding of childhood. *Indian M. Rec.*, XIX, Calcutta, 1900; 332.
1225. KOBRAK (E.). — Die Bedeutung des Milch-Thermophors für die Säuglingsernährung. *Ztschr. f. Hyg.*, XXXIV, Leipzig, 1900; 518-533. — *Rev. d'hyg.*, XXII, Paris, 1900; 857.
1226. LEFILLATRE (G.). — Étude sur l'allaitement artificiel dans la classe pauvre. La « Goutte de lait » du Havre. *Paris*, 1900-1901, L. Boyer, 31 p. 8°. (*Thèse.*)

1227. LEGRAND. — La mortalité des nourrissons par diarrhée à Amiens, *Gaz. méd.* 1900 **de Picardie**, XVIII, Amiens, 1900; 82.
1228. LOUGHRAN (F.-W.). — Some notes on the artificial feeding of infants during the first year. *Dietet. & Hyg. Gaz.*, XVI, New York, 1900; 136-142.
1229. MARFAN (A.-B.). — L'étiologie et la pathogénie du choléra infantile. *Rev. prat. d'obst. & pédiat.*, XIII, Paris, 1900; 257-275.
1230. MARFAN (A.-B.). — L'allaitement artificiel. *Bull. de l'Assoc. méd. mutuelle*, III, Paris, 1900; 109-113.
1231. MARTIN (A.-J.). — Consultations de nourrissons. *J. off. de la République française*, Paris, 1900; 5225.
1232. MICHELAZZI (A.). — Ricerche sperimentali intorno al marasma dei lattanti nutrici con latte sterilizzato di animali tubercolotici. *Suppl. al Policlin.*, VI, Roma, 1900; 673-676.
1233. MONTI (A.). — Die künstliche Ernährung der Säuglinge mit Milch und Molke (Säuglingsmilch). *Med. Woche*, II, Berlin, 1900; 349-353.
1234. MONTI (A.). — Bericht über die Verhandlungen der Section für Kinderheilkunde auf dem XIII. internationalen medicinischen Kongress zu Paris. (I. Sitzung : die künstliche Ernährung.) *Arch. f. Kinderb.*, XXIX, Stuttgart, 1900; 382-392.
1235. NETTER (L.). — Échanges nutritifs dans l'allaitement artificiel. *Mâcon*, 1900, Impr. Protat frères, 79 p. 8°. (*Thèse de Paris.*)
1236. OPPENHEIMER (K.). — Ueber das Pasteurisiren der Milch zum Zwecke der Säuglings-Ernährung. *Rothe Kreuz*, XVIII, Berlin, 1900; 251-271. (1 Abbild.)
1237. PALMER (G.-TH.). — Feeding the infants of the poor with unsterilized cow's milk. *New York M. J.*, LXXII, 1900; 404-406.
1238. PENNATO (P.). — Risultati dell'allattamento artificiale nel brefotrofo di Udine. *In : Atti d. I. Cong. naz. p. l'ig. d. allatt. mercenario*, Milano, Cogliati, 1900; 205-206.
1239. PORAK. — Rapport annuel de la Commission permanente de l'hygiène de l'enfance, présenté à M. le Ministre de l'Intérieur pour l'année 1900. *Bull. Acad. de méd.*, 3^e s., XLIV, Paris, 1900; 546-600.
1240. ROTHSCHILD (H. DE). — Dépopulation et protection de la première enfance. (Conférence faite à l'Union scolaire, 19, rue Béranger, le 14 novembre 1900.) *Paris*, 1900, O. Doin, 32 p. 8°. (7 fig.)
1241. ROTHSCHILD (H. DE). — Progrès réalisés par l'Assistance publique et la charité privée dans la lutte contre la mortalité des enfants du premier âge. *Rec. d. trav. du Cong. internat. d'assist. pub. & de bienfaisance privée*, Paris, III, Paris, 1900; 55-66.
1242. ROTHSCHILD (H. DE). — La mortalité par gastro-entérite chez les enfants âgés de 0 à 1 an à Paris et plus particulièrement à la Polyclinique H. de Rothschild en 1898 et 1899. *Progrès méd.*, 3^e s., XI, Paris, 1900; 97-104. — *Obstétrique*, V, Paris, 1900; 280.
1243. ROWE (J.-W.). — Infant feeding (and discussion). *Cincinnati Lancet-Clinic*, n. s., XLV, 1900; 236, 243.
1244. SALLES. — L'Œuvre de la goutte de lait. (Conférence de M. le Dr. Dufour, de Fécamp.) *Rev. méd. de Normandie*, I, Rouen, 1900; 128-131.

- 1900 1245. SONNENBERGER. — Beiträge zur Aetiologie und Pathogenese der acuten Verdauungsstörungen im Säuglingsalter, insbesondere der Cholera nostras. *Therap. Monatsb.*, xv, Berlin, 1900; 6-12.
1246. SOXHLET. — Ueber die künstliche Ernährung des Säuglings. *München. med. Woch.*, XLVII, 1900; 1658, 1699.
1247. STEINITZ (FR.). — Ueber Versuche mit künstlicher Ernährung. *Breslau*, 1900, Druck v. Grass, Barth & Co., 44 p. 8°. (*Inaug.-Diss.*)
1248. STRAUSS (P.). — Proposition de loi sur la protection et l'assistance des mères et des nourrissons, présentée par... *J. off. de la République française*, Paris, 1900; (Document parlement.) 449. (Annexe n° 235.)
1249. SZALARDI (M.). — Die künstliche Ernährung der Säuglinge mit besonderer Rücksicht auf die Findlinge. *Ungar. med. Presse*, v, Budapest, 1900; 31.
1250. VARIOT (G.). — L'allaitement artificiel. *Hyg. usuelle*, vi, Paris, 1900; 93.
1251. VARIOT (G.). — Projet de réorganisation des services de nourrissons allaités artificiellement dans les hôpitaux d'enfants de Paris. *Gaz. d. hôp.*, LXXIII, Paris, 1900; 85-87. — *Obstétrique*, v, Paris, 1900; 281.
1252. VARIOT (G.). — Sur l'emploi méthodique du lait stérilisé industriellement pour l'allaitement artificiel dans les grandes villes. In : XIII^e Cong. internat. de méd., Rés. d. rapports, Paris, 1900; (Sect. d. mal. de l'enf.) 17. — *J. d. praticiens*, xiv, Paris, 1900; 585. — *Rev. méd.*, ix, Paris, 1900; 261. — *Rev. d. mal. de l'enf.*, xviii, Paris, 1900; 355-367. — *Riv. internaz. d'ig.*, xi, Napoli, 1900; 389. — *Riforma med.*, iii, Milano, 1900; 571-583. — *Jahrb. f. Kinderh.*, 3. F., ii, Berlin, 1900; 371.
1253. VOLPE (A.). — Rapporti tra la putrefazione intestinale e la sterilizzazione del latte nell'alimentazione artificiale dei bambini. *Policlinico*, vii, Roma, 1900; 206-214. (6 tav.) — *Gior. d. r. Soc. ital. d'ig.*, xxii, Milano, 1900; 220.
1254. WALTON (J.-C.). — Infant feeding. *Charlotte (N. C.) M. J.*, xvi, 1900; 605-608.
1255. WILLIAMS (C.). — Intestinal catarrh and infant feeding. *Med. Times*, xxviii, New York, 1900; 99.
1256. WINTER (A.). — Kurzer Beitrag zur Ernährung der Kinder mit dem Biedert'schen Rahmgemenge unter ungünstigen Verhältnissen. *Centralbl. f. Kinderh.*, v, Sprottau & Leipzig, 1900; 1-3.
1257. X... — Le lait et l'alimentation des nouveau-nés. *Ind. lait.*, xxv, Paris, 1900; 137.
1258. X... — Summer infant feeding. *Med. News*, LXXVII, New York, 1900; 384.
1259. ZAOUSSAÏLOV (M.-A.). — (De l'allaitement des nourrissons avec du lait stérilisé.) *Boln. Gaz. Botkina*, xi, St. Pétersbourg, 1900; 745, 800, 854, 899.
1260. ZWEIFEL (P.). — Aetiologie, Prophylaxis und Therapie der Rhachitis. (iv. Theil. Verdauungsversuche mit Kuhmilch unter ähnlichen Bedingungen wie im Magen eines neugeborenen Kindes.) *Leipzig*, 1900, S. Hirzel, 188 p. 8°.
1261. BAINES (MRS. M.-A.). — Excessive infant mortality, how can it be stayed? To which is added a short paper, reprinted from *the Lancet*, on infant alimentation, on artificial feeding as a substitute for breast milk considered in its physical and social aspects. *London*, (s. d.) 8°.

XIX. — LAITS MODIFIÉS ET SUCCÉDANÉS

1262. LIEBIG (J. VON). — Suppe für Säuglinge. (2. Aufl.) *Braunschweig*, 1866, Vieweg & Sohn, 35 p. 8°. 1866
1263. LÖFLUND (E.). — Löflund's medicinisch-diätetische Präparate. *Stuttgart*, 1869, C. Grüninger, 55 p. 12°. 1869
1264. BARUCH (S.). — Artificial infant foods. *Dietet. Gaz.*, n. s., I, New York, 1888; 1-3. 1888
1265. YEO (J.-B.) & MARTIN (S.). — A discussion on foods for invalids and infants. *Brit. M. J.*, London, II, 1889; 1261-1262. 1889
1266. BARON. — Die künstlichen Kindernahrungsmittel. *München. med. Woch.*, XLII, 1895; 668-697. 1895
1267. WEBER. — Lait maternel. (Anal.) *J. de pharm. & chim.*, 6^e s., III, Paris, 1895; 94. 1895
1268. BULKLEY (L.-D.). — Wheat products in infant feeding. *Pediatrics*, v, New York & London, 1898; 499. 1898
1269. MACFARLANE (TH.). — Infants' and invalids' foods. *Laborat. Inland Revenue Depart.*, Bull. 59, Ottawa (Canada), 1898, 24 p. 8°. 1898
1270. BERNIGAU (L.). — Ueber Kolamilch, ein neues Magermilchpräparat. *Molke-rei-Ztg.*, IX, Berlin, 1899; 603. 1899
1271. BLOCH (E.). — Ueber das Casëon, ein neues Eiweisspräparat. *Fortschr. d. Med.*, XVII, Berlin, 1899; 461-463. 1899
1272. EURY (J.). — Préparation du lait maternisé. *Bull. Soc. de méd. & chir. de la Rochelle*, XXXI, 1899; 45-47. — *Répert. de pharm.*, 3^e s., XII, Paris, 1900; 7. — *Ann. de pharm.*, VI, Louvain, 1900; 299. — *Nouv. remèdes*, XVI, Paris, 1900; 163-165. 1900
1273. FINKELSTEIN (H.). — Die Leistungen der gebräuchlichsten künstlichen Milchpräparate in der Säuglingsernährung. *Therap. d. Gegenwart*, n. F., I, Berlin & Wien, 1899; 181-184. 1899
1274. KRONFELD (A.). — Erfahrungen mit einem neuen Nährpräparat. *Wien. med. Woch.*, XLIX, 1899; 2029. 1899
1275. WINTGEN (W.). — Ein Beitrag zur Kenntniss des Caseons. *Ztschr. f. Unters. d. Nahrungs- & Genussmittel*, II, Berlin, 1899; 761-769. — *Maly's Jahresbericht*, XXIX, Wiesbaden, 1900; 259. 1900
1276. BARTLEY (E.-H.). — Some points in the chemistry of cow's milk, with reference to infant feeding; with a description of a method for home modification of cow's milk. *Brooklyn M. J.*, XIV, 1900; 338-352. 1900

- 1900 1277. BENDIX (B.). — Allenbury's Kindernahrung (Allenbury's milk food). *Deut. Aerzte-Ztg.*, II, Berlin, 1900; 450-454. (9 Curv.)
1278. BOLTENSTERN (O. VON). — Dr. med. Theinhardt's lösliche Kindernahrung. *Aerztl. Rundschau*, x, München, 1900; 422.
1279. CAMPBELL (G.-G.). — A simple and inexpensive method of obtaining and pasteurizing cream for the preparation of infant food. *Montreal M. J.*, XXIX, 1900; n. 4. — *Arch. Pediat.*, XVII, New York, 1900; 640.
1280. CASPARI (W.). — Ein Beitrag zur Beurtheilung von Milchpräparaten. *Berlin. klin. Woch.*, XXXVII, 1900; 749-751.
1281. CHAPIN (H.-D.). — A dipper for removing and measuring cream in the household modification of milk. *Arch. Pediat.*, XVII, New York, 1900; 35.
1282. DROIXHE (N.). — La maternisation du lait. *Médecin*, x, Bruxelles, 1900; 110.
1283. DUNGERN (VON). — Eine praktische Methode, um Kuhmilch leichter verdautlich zu machen. *München. med. Woch.*, XLVII, 1900; 1661.
1284. FRIEDMANN. — Erfahrungen über die Kindermilch nach Backhaus. *Leipzig*, 1900, B. Konegen, 4 p. 8°.
1285. GOLDMANN (A.). — Die Ernährung gesunder und kranker Kinder mit « Muffler's sterilisirter Kindernahrung » *Deut. Med.-Ztg.*, XXI, Berlin, 1900; 540-550.
1286. HARRIS (F.-D.). — The supply of sterilised humanised milk for the use of infants in St. Helens. *Brit. M. J.*, II, London, 1900; 427-431. — (Repr.) *London*, 1900, 9 p. 12°. (6 fig.)
1287. HESSE (W.). — Ueber einen neuen Milcherzatz : Pfund's Säuglingsnahrung. *Ztschr. f. Hyg.*, XXXV, Leipzig, 1900; 439-494.
1288. JACOBI (A.). — Artificial food. *St. Louis M. & S. J.*, LXXIX, 1900; 133.
1289. JAHN. — Ueber Backhaus-Milch. (Ref.) *Berlin. klin. Woch.*, XXXVII, 1900; 559.
1290. LILIENFELD (K.). — Zur Verwendbarkeit von Kindermehl bei der Säuglingsernährung. *Aerztl. Rundschau*, x, München, 1900; 113-115.
1291. MONTI (A.). — Die wissenschaftlichen Grundätze zur Beschaffung einer der Frauenmilch nahezu gleichwertigen Nahrung. *Allg. Wien. med. Ztg.*, XLV, 1900; 453, 464. — *Wien. med. Bl.*, XXIII, 1900; 663-669.
1292. OVEREND (W.). — On the calorie-values of certain artificial infant's food. *Lancet*, II, London, 1900; 937-940.
1293. PODA (H.) & PRAUSNITZ (W.). — Ueber Plasmon, ein neues Eiweisspräparat. *Ztschr. f. Biol.*, XXXIX, München & Leipzig, 1900; 277-312. — *Chem. Repert.*, XXIV, Cöthen, 1900; 91.
1294. REICHELT (J.). — Ueber Somatose-Kindernahrung. *Wien. med. Woch.*, I, 1900; 2268, 2339.
1295. ROTCH (T.-M.). — The modification of milk in milk laboratories. *Boston M. & S. J.*, CXLIII, 1900; 357-361.
1296. SHERMAN (A.-L.). — Demonstration of a home milk modifier. *J. Am. M. Assoc.*, XXXV, Chicago, 1900; 875. (1 fig.)
1297. STARR (L.). — A clinical study of laboratory milk in substitute infant feeding. *Arch. Pediat.*, XVII, New York, 1900; 1-7.

1298. TOWNSEND (CH.-W.). — Home modification of milk. *Boston M. & S. J.*, 1900, CXLIII, 1900; 363.
1299. VALENZA (P.). — Sul valore del latte grasso di Gærtner. *Gazz. d. osp.*, XXI, Milano, 1900; 1254.
1300. VIRCHOW (C.). — Ausnutzung und Stoffwechselfersuche mit dem neuen Eiweisspräparat « Plasmon », (Siebold's Milcheiweiss). *Therap. Monatsb.*, XIV, Berlin, 1900; 25.
1301. WESTCOTT (TH.-S.). — A method for the differential modification of the proteids in percentage milk mixtures (and disc.). *Arch. Pediat.*, XVII, New York, 1900; 940.
1302. WOODRUFF (CH.-E.). — The inaccuracies of home modification of cow's milk. *Philadelphia M. J.*, V, 1900; 729-734. (2 diag.)

XX. — NOURRICES

1303. MARCÉ. — Traité de la folie des femmes enceintes, des nouvelles accouchées et des nourrices. *Paris*, 1858, J.-B. Baillière & fils, 408 p. 8°. 1858
1304. MONOT. — Industrie des nourrices et mortalité des petits enfants. *Paris*, 1867, J.-B. Baillière & fils, 8°. 1867
1305. FOURNIER (A.). — Nourrices et nourrissons syphilitiques. Leçons professées par... *Paris*, 1878, V.-A. Delahaye & Cie., 95 p. 8°. 1878
1306. JACOULET. — L'industrie nourricière et la loi Roussel; rapport sur les moyens pratiques de diminuer la mortalité des enfants du premier âge. *Union méd.*, 3^e s., XXXVI, Paris, 1883; 862. 1883
1307. CORIVEAUD (A.). — Rapport sur les modifications à apporter au service de la protection des enfants du premier âge. *J. de méd. de Bordeaux*, XIX, 1889-90; 301-304. 1889
1308. VIDAL (E.). — Rapport au Conseil général sur le fonctionnement de la loi Roussel. *Draguignan*, 1894, Impr. O. Jouhan, 8°. 1894
1309. BATAILLE. — Suppression du règlement qui interdit aux nourrices au sein, dans certaines Maternités, de conserver et d'allaiter leur propre enfant. 2^e Cong. nat. d'assist., *Rouen & Le Havre*, (1897). II, Rouen, 1898; 49. 1898
1310. ACQUA (E. dall'). — Le suppurazioni mammarie come cause impellenti all' allattamento mercenario; considerazioni igienico-sociali riguardo alle nutrici. In: Atti d. 1. Cong. naz. p. l'ig. d. allatt. mercenario, *Milano*, Cogliati, 1900; 195-204. 1900
1311. CARINI (A.). — Il mercimonio delle nutrici in Sicilia e la necessità d'una radicale riforma del baliatico. In: Atti d. 1. Cong. naz. p. l'ig. d. allatt. mercenario, *Milano*, Cogliati, 1900; 215-218.
1312. CLAUSSE (H.). — Les bureaux de nourrice. *Santé humaine*, II, Paris, 1900; 11, 12.

- 1900 1313. FAREZ (P.). — L'abstinence alcoolique des nourrices et la puériculture. *Tribune méd.*, xxxiii, Paris, 1900; 488. — *Rev. d'hyg.*, xxii, Paris, 1900; 665.
1314. GASSOT. — Projet de revision de la loi Roussel. Rapporteur Dr Gassot, avec la collaboration de la Commission nommée par la Société du Concours médical, commenté par le Dr Barthès. *Rev. philanthrop.*, vi, Paris, 1900; 300-312.
1315. GUÉNON. — Nourrices d'autrefois et nourrices d'aujourd'hui dans le Morvan. *Gaz. d. hôp.*, lxxiii, Paris, 1900; 771.
1316. JACOULET (A.). — Nourrices et nourrissons. *Infirmier*, iv, Paris, 1900, n. 16, 17.
1317. PESTALOZZA (F.). — Le levatrice e l'igiene dell' allattamento mercenario nei communi rurali. In : Atti d. i. Cong. naz. p. l'ig. d. allatt. mercenario, *Milano*, Cogliati, 1900; 173-180.
1318. RUE (H.). — Nouvelle étude sur la revision de la loi Roussel. *Toulouse*, 1900, 80 p. 8°. (*Thèse.*)
1319. SAVOURÉ-BONVILLE (A.). — 1° Du paiement du salaire des nourrices. 2° De la protection des bonnes nourrices contre l'indignité ou contre la pauvreté des parents de leurs nourrissons. *Rec. d. trav. du Cong. internat. d'assist. pub. & de bienfaisance privée*, II, Paris, 1900; 32-37.
1320. VALVASSORI-PERONI (C.). — Sulla scelta delle nutrice; esame chimico-microscopico del latte di donna; rapporto fisiologico fra nutrice e bambino; criteri scientifico pratici per le scelta della nutrice. In : Atti d. i. Cong. naz. p. l'ig. d. allatt. mercenario, *Milano*, Cogliati, 1900; 108-123.
1321. VARIOT (G.). — Les nourrices sur lieu. *Hyg. lactée*, III, Paris, 1900; 194.

XXI. — BIBERON

- 1894 1322. CAMERON (J.-S.). — Note on diarrhœa and its relation to fruit and feeding bottle. *Lancet*, i, London, 1894; 1610.
- 1900 1323. KILMER (T.-W.). — The proper care of the infant's nursing bottle; an apparatus for the perfect sterilization of the same, combined with a pasteurizer and sterilizer for milk. *New York M. J.*, lxxii, 1900; 65. (4 fig.)
1324. WENDE (E.). — The great danger attending the use of long-tube nursing bottles. *Buffalo M. J.*, n. s., xl, 1900; 104-109. (7 fig.)
-

TROISIÈME PARTIE

BREVETS D'INVENTION

1. — *Brevets français.*

CASSE. — Certificat d'addition pris, le 4 décembre 1893, pour procédé pour conser- **1899**
ver le lait et la crème. 28 décembre 1899, n. 234526.

EGGEMAN. — Appareil perfectionné servant à examiner le lait et autres liquides.
12 décembre 1899, n. 295193.

GÜRBER. — Procédé de fabrication de lait condensé. 11 septembre 1899,
n. 292461. — Certificat d'addition. 7 décembre 1899, n. 292461.

JUST. — Procédé pour la préparation d'une substance alimentaire de la caséine.
23 octobre 1899, n. 293593.

WIMMER, BUCKA & HANSEN. — Procédé de conservation du lait à l'état sec. 28 novembre
1899, n. 294732.

ANONI & MONGIRAUD. — Appareil perfectionné pour la stérilisation du lait et son **1900**
transvasement aseptique. 29 juin 1900, n. 301731.

BERGHMARK. — Perfectionnements aux centrifuges (écrémeuses). 24 octobre 1900,
n. 304806.

BERNARD. — Procédé de stérilisation et de bouchage combinés pour le lait et autres
liquides. 2 juin 1900, n. 300857.

BITTER. — Toupie pour écrémer le lait. 13 janvier 1900, n. 296125.

CIE PARISIENNE DE COULEURS D'ANILINE. — Procédé pour rendre le lait de vache
ou de chèvre facile à digérer. 7 juillet 1900, n. 301990.

DENIS. — Système de comptoir glacière pour le rafraîchissement des liquides et plus
particulièrement du lait. 12 juin 1900, n. 301182.

DURANT. — Nouveau procédé lacto-analytique. 21 janvier 1900, n. 295804.

GASQUET. — Appareil pasteurisateur pour appliquer la pasteurisation à la bière,
au vin, au lait, aux moûts, etc., contenus en bouteilles ou autres récipients clos ou non.
13 mars 1900, n. 298155.

GRAHAM-YOOLL. — Perfectionnements dans les moyens pour régler ou arrêter l'écou-
lement des liquides dans les tubes de caoutchouc des biberons pour enfants. 9 mai 1900,
n. 301150.

- 1900** HELM. — Procédé destiné à préparer la crème ou le lait à la fabrication du beurre. 26 janvier 1900, n. 296563.
- HUGOT. — Procédé de livraison de lait naturel tendant à prolonger la conservation du lait dans son état normal au-delà des limites où commence la fermentation dans les conditions de livraisons ordinaires. 5 juin 1900, n. 300927.
- LECOMTE. — Petite laiterie complète. 20 juillet 1900, n. 302480.
- LEZÉ & GLÉNAT. — Procédé de stérilisation et de conservation du lait. 6 février 1900, n. 296925.
- MARCILLAC (DE). — Certificat d'addition au brevet pris, le 24 janvier 1893, par la Société A. de Marcillac et J.-H. Grein, pour perfectionnement à la fabrication de la matière dite : lactite. 7 mars 1900, n. 227398.
- MERCIER. — Butyromètre centrifuge. 15 janvier 1900, n. 296149.
- RHEINISCHE NÄHRMITTELWERKE ACTIEN-GESELLSCHAFT. — Procédé de préparation de lait desséché. 28 février 1900, n. 297611.
- SOCIÉTÉ AKTIEBOLAGET SEPARATOR. — Dispositif adopté aux tambours centrifuges pour maintenir ensemble les plateaux de garniture intérieure et pour enlever le lait écrémé. 26 avril 1900, n. 299729.
- SOCIÉTÉ AKTIEBOLAGET SEPARATOR. — Perfectionnements aux écrèmeuses. 5 octobre 1900, n. 304301.
- STAIGER. — Système de bouilloire à lait. 29 mai 1900, n. 300742.
- STAUF. — Procédé pour l'obtention, sous forme de poudre sèche, des molécules solides contenues dans les sucs tels que le sang, le lait, etc. 20 août 1900, n. 303127.
- STEIMEL SEL. ERBEN. — Séparateur centrifuge particulièrement applicable à l'écémage du lait. 1^{er} février 1900, n. 296755.
- STÖCKER. — Biberon pour enfants. 20 juillet 1900, n. 302480.

2. — *Brevets allemands.*

- 1897** BECHTOLSHEIM (FREIH. VON). — Melkmaschine mit auf- und niedergehenden Melkbechern. 16. Oktober 1897, N. 105775. — 26. November 1898, N. 108561.
- BULTMANN (J.-H.). — Milchscheuder mit zwei nacheinander von der Milch durchflossenen Trommeln auf derselben Achse. 10. Juli 1897, N. 109718.
- KRÖBER (S.). — Absatzweis saugend wirkende Saugmaschine. 30. Oktober 1897, N. 106312.
- « NUTRICIA » GESELLSCHAFT. — Verfahren zur Gewinnung wasserlöslicher Caseinverbindungen mittelst citronensaurer Salze. 3. November 1897, N. 115958.
- SCHWARTZ (W.). — Futtermittel aus Torf, Melasse und Magermilch. 21. November 1897, N. 112617.
- 1898** CHEMISCHE FABRIK RHENANIA. — Verfahren zur Herstellung von wasserlöslichen Verbindungen des Caseins mit Alkaloiden. 8. März 1898, N. 119060.

- HILBERG (E.). — Gefäß zum Sterilisieren, Transportieren und Ausschänken von Milch. 1898
29. September 1898, N. 118320.
- RHEINISCHE NÄHRMITTELWERKE ACTIENGESELLSCHAFT. — Verfahren zur Herstellung künstlicher steriler Milch. 22. April 1898, N. 112687.
- RIEGEL (M.) & ROSE (J.-A.). — Verfahren zur Herstellung wasserlöslicher Caseinverbindungen. 24. März 1898, N. 106963.
- SHIELS (A.). — Durch Luftsaugung wirkende Melkmaschine mit einer Saugund Milchleitung und einer besonderen Luftzuleitung. 5. Oktober 1898, N. 116803.
- SIEMSGLÜSS (G.). — Melkverfahren und Vorrichtung zur Ausführung derselben. 26. Juli 1898, N. 110970.
- WENDEL (F.). — Als Regenerativ-oder Dauererhitzer verwendbarer Sterilisirapparat für Flüssigkeiten (wie Milch). 10. Mai 1898, N. 112547.
- AKTIEN-GESELLSCHAFT FÜR ANILIN-FABRIKATION. — Verfahren zur Darstellung eines beim Kochen emulsionirenden Caseinpräparats. 31. Januar 1899, N. 118656. 1899
- BACHRICH (L.). — Apparat zum Sterilisieren von Flüssigkeiten, insbesondere von Bier, Wein und Milch. 28. März 1899, N. 111065.
- BÆLLING-LADEGARD (A.-C.). — Melkvorrichtung mit elastischen Walzen. 26. November 1899, N. 115914.
- BÜHLER (E. VON). — Verfahren zum Pasteurisieren und Sterilisieren von Flüssigkeiten aller Art und besonders von Milch. 9. Juli 1899, N. 111116.
- CASSE (W.-F.-E.). — Verfahren zum Aufbewahren von Milch. 14. Dezember 1899, N. 112501.
- DENAYER (A.). — Verfahren zur Bereitung von milchhaltigen Cacao-und Chokoladenpräparaten. 4. Februar 1899, N. 112220.
- EGLOFF & Co. — Behälter für sauergefährliche Flüssigkeiten wie Milch. 25. Juli 1899, N. 110198.
- HILDEBRAND (O.). — Milchvorwärmer für Milchscheudern. 6. Juli 1899, N. 106689.
- IHLE (A.). — Saugflasche mit besonderem Verschluss für Saugpropfen. 29. August 1899, N. 112734.
- KUMPF (H.). — Saugflasche mit Luftzuführung. 28. Februar 1899, N. 107049.
- MALCHOW (M.). — Verfahren und Vorrichtung zum Aufrahmen von Milch. 5. September 1899, N. 114161.
- MÜLHENS (F.). — Saugflasche mit Einsatzstück für Gummisaugpropfen. 12. November 1899, N. 113496.
- NECHANSKY (L.). — Milchkühler mit unter dem Röhrenkühler liegender Kühltrommel. 12. September 1899, N. 112794.
- RAHE (C.). — Saugflasche mit Luftzuführung. 2. März 1899, N. 107585.
- SELL (L.). — Verfahren zur Herstellung eines leichtverdaulichen Caseinpräparates. 2. August 1899, N. 116387.
- SIEMSGLÜSS (G.). — Melkmaschine mit zwei getrennten Saugräumen in den Melkbechern. 26. Juli 1899, N. 110441.
- STIEGER (W.). — Milcherhitzer zum gleichzeitigen Sterilisieren und Vorwärmen. 7. Juli 1899, N. 112793.

- 1899** STRECKEISEN (F.). — Vorrichtung zum gleichmässigen Erhitzen oder Abkühlen von Flüssigkeiten wie Milch mittelst eines umlaufenden Heiz-bezw. Kühlkörpers. 17. September 1899, N. 111948.
- WENDEL (F.). — Regenerativ-Milcherhitzer. 3. October 1899, N. 112829.
- 1900** AHLBORN (E.). — Apparat zum Erhitzen und Pasteurisiren von Milch und anderen Flüssigkeiten. 9. Januar 1900, N. 114411.
- ANDERSEN. — Melkmaschine mit Vorrichtung zum Aussetzen der Saugwirkung auf einzelne Zitzen. 21. Januar 1900, N. 118825.
- AUBRY (L.). — Verfahren zur Herstellung von Käse aus Milch und vorbehandelter Hefe. 18. April 1900, N. 118667.
- BERNSTEIN (A.). — Verfahren zur Herstellung eines alkoholischen Getränkes aus Honig und Molke. 28. Februar 1900, N. 118438.
- DÜSSELDORFER MARGARINWERKE. — Verfahren zur Herstellung von Margarine unter Benutzung von eingedickter Milch. 9. März 1900, N. 115173.
- MEIBOM (O. VON). — Milcherhitzer. 10. April 1900, N. 118568.
- PLEIN-WAGNER (J.). — Milchentrahmungsapparat mit runder Steinzeugsatte ohne Henkel mit unter dem vorstehenden Rande eingedrehter Nuthe zur Befestigung am Wasserbehälter für Wasserkühlung. 24. November 1900, N. 147591.
- RIEGEL (M.). — Verfahren zur Fällung von Casein mittels Aethylschwefelsäure. 31. Mai 1900, N. 117979.

3. — *Brevets anglais.*

- 1899** BLACKLER (H.-J.). — Apparatus and method for the preparation of artificial human milk. September 18, 1899, n. 18798.
- BÜCKA (H.-J.), HANSEN (C.) & WIMMER (O.-B.). — Process for preserving milk. June 5, 1899, n. 11664.
- DAIRY OUTFIT CO. & WEBSTER (W.-T.). — Apparatus for testing milk and other substances. August 9, 1899, n. 16185.
- JANSON (C.). — Preparation of sterilized milk powder. October 14, 1899, n. 20626.
- WEBSTER (W.-T.). — Fat testing instruments for milk and milk products. August 24, 1899, n. 17150.
- 1900** ANDERSEN (P.). — Milking machine. March 31, 1900, n. 6043.
- BARR (J.). — Cow-milking machines. January 31, 1900, n. 1939.
- OHLHAVER (H.). — Centrifugal (milk etc.) separators. June 13, 1900, n. 10762.

4. — *Brevets américains.*

- BABILLION (J.). — Process of condensing milk. February 6, 1900, n. 643032. **1900**
 BOTHWELL (D.). — Milk-cooler. July 24, 1900, n. 654220.
 CONDRON (M.-M.). — Cow milking-machine. August 7, 1900, n. 655200.
 CUSHMAN (M.-J.). — Cow milking-machine. July 17, 1900, n. 654091.
 DEAN (W.-V.). — Milk-cooler. July 3, 1900, n. 653072.
 DINGON (J.-C.). — Milking device. January 16, 1900, n. 641441.
 ERNST (N.). — Milk-heating apparatus. March 13, 1900, n. 645316.
 FELDMEIER (H.). — Centrifugal milk-tester. April 10, 1900, n. 647180.
 GERMAN (J.). — Milk-cooler. November 13, 1900, n. 661862.
 GIFFORD (F.-V.). — Milk-pasteurizing apparatus. August 28, 1900, n. 656786.
 GRÆFF (F.-W.-H.) & GEISLER (J.-F.). — Process of making milk sugar. May 1, 1900, n. 648490.
 HIRSCH (P.-O.). — Milk cooler, aerator and separator. May 15, 1900, n. 649604.
 KLEIN (D.) & SCHWARTZ (W.-P.). — Milking apparatus. January 2, 1900, n. 640206.
 — February 27, 1900, n. 644179.
 LAWRENCE (W.-H.) & KENNEDY (R.). — Milking apparatus. January 23, 1900, n. 642044. — March 27, 1900, n. 646183.
 MC AREAVY (J.-J.). — Milk-cooler. March 27, 1900, n. 645969.
 MITCHELL (J.) & LARSON (H.-C.). — Milk-sterilizer. January 9, 1900, n. 640789.
 MOWER (C.-H.). — Apparatus for heating milk for stock. March 6, 1900, n. 645042.
 MYERS (J.-A.). — Milk-cooling apparatus. October 9, 1900, n. 659375.
 ROTH (R.-D.). — Cow-milker. December 18, 1900, n. 663930.
 SALENIUS (E.-G.-N.). — Process of treating milk. May 1, 1900, n. 648798.
 SHIELS (A.). — Milking-machine. July 24, 1900, n. 654331.
 SIMMONS (G.-F.). — Milk heater and aerator. April 10, 1900, n. 647121.
 SMITH (P.-C.). — Milk and cream separator. October 9, 1900, n. 659494.
 STRAUSS (E.). — Home milk-modifier. January 9, 1900, n. 641052.
 STRAUSS (E.). — Milk-modifying apparatus. March 20, 1900, n. 645875.
 THATCHER (W.-R.) & HUSSEY (N.-W.). — Cow milker. May 29, 1900, n. 650572.
 WINKLER (E.). — Milk separating apparatus with syphon arrangement. April 3, 1900, n. 646778.
 WRIGHT (A.-B.). — Automatic apparatus for weighing and delivering milk. September 18, 1900, n. 658053.

TABLE DES NOMS D'AUTEURS

A

- Abenhausen (A.). — vi, 343.
Acqua (E. dall'). — xx, 1310.
Adametz (L.). — v, 175. vi, 344.
Adriaensen (A.). — xiv, 822.
Adriance (J.). — v, 227.
Aeppli (J.-M.). — xi, 641.
Albert (F.). — iii, 91.
Albertus Magnus. — xvi, 958.
Alexandrescu. — xvii, 1084.
Allen (J.-F.). — xiii, 719.
Alvord (H.-E.). — xiv, 865, 866.
Ambühl (G.). — v, 165, 228.
Anderson (L.). — iii, 92.
Andrieu (J.). — xviii, 1131.
Anel. — i, 6.
Annett (H.-E.). — vi, 345. vii, 445.
Aphel (F.). — ix, 550.
Appunti. — xiv, 867.
Aravaca y Torrent (V.). — xvi, 965.
Arcy (H. d'). — xviii, 1110.
Ardenne (d'). — xviii, 1113.
Arens (C.). — vi, 311.
Armaingaud. — xiii, 740.
Arndt (P.). — i, 20.
Arnold (L.-B.). — xiv, 785.
Arnstadt (A.). — xiv, 868.
Aronsohn (E.). — ix, 571.
Arthus (M.). — v, 179.
Atwater (O.). — ix, 561.
Auerbach (B.). — xiii, 716.
Aufrecht. — v, 229.
Aufsberg (Th.). — v, 230, 231.
Ausset (E.). — xvi, 988.
Auvard (A.). — xvi, 977.

B

- B... (Ch.). — iv, 154.
Babcock (S.-M.) & Russell (H.-L.). — iii, 115. vi, 321.
Babcock (S.-M.), Russell (H.-L.) & Al. — iii, 93.
Bach (O.). — vii, 446.
Backhaus. — iii, 116, 117.
Backhaus & Appel (O.). — vii, 447.
Backhaus & Braun (R.). — ix, 572.
Backhaus & Cronheim (W.). — ii, 56.
Bacziewicz (J.). — xviii, 1148.
Baert (C.-G.). — xiv, 869.
Baginsky (A.). — xvi, 1005. xviii, 1151, 1164, 1186.
Baginsky & Sommerfeld. — xviii, 1187, 1188.
Bailey (Th.). — ix, 564.
Baillet. — xviii, 1122.

- Baines (Mrs M.-A.). — xviii, 1261.
 Baker (H.-B.). — xiii, 749.
 Ballard (E.). — xiii, 705.
 Ballin (L.). — xviii, 1165.
 Bang. — vii, 391, 395, 408, 448.
 Baradat. — vii, 409.
 Baraniecki (A.). — xi, 648.
 Barbellion. — ix, 573. xviii, 1189.
 Barbera. — iii, 118.
 Barillé. — x, 629.
 Barnes. — xiv, 786.
 Baron. — xix, 1266.
 Baron (C.). — vii, 449.
 Barr (J.). — ix, 574.
 Barthel (C.). — v, 194. vi, 346.
 Barthès (E.). — xvi, 1006.
 Bartlett (J.-M.). — iii, 86.
 Bartley (E.-H.). — v, 232. xix, 1276.
 Baruch (S.). — xix, 1264.
 Basset (V.-H.). — vi, 328.
 Bataille. — xx, 1309.
 Beach (C.-L.). — xiv, 870.
 Beau. — xiii, 698.
 Beaucamp (E.). — xvi, 1007.
 Beaudoin (F.). — xiii, 759, 760.
 Béchamp (A.). — iii, 74, 79.
 Beck (K.-F.). — xviii, 1143.
 Beck (M.). — vii, 450.
 Becker (J.). — xiv, 810.
 Behrend. — v, 195.
 Beier (C.). — v, 183.
 Bell (J.-F.). — xviii, 1190.
 Belleville (G.). — xiv, 790.
 Bendix (B.). — iii, 119. xvi, 1008. xix, 1277.
 Bendixen. — xiv, 828.
 Benninghoven (M.) & Ludwig (E.). — xvi, 999.
 Bergé (M.). — xviii, 1191.
 Berger (A.). — ix, 575.
 Bergeron. — xiii, 710.
 Bergeron & d'Heilly. — xviii, 1152.
 Bergéy (D.-H.). — xviii, 1192.
 Bernhard (C.). — ix, 565.
 Bernigau (L.). — xix, 1270.
 Bernstein (A.). — v, 233. vi, 314, 347. xiv, 871.
 Besana (C.). — ix, 555, 576. xi, 659. xiv, 829.
 Betz (H.). — vii, 451, 452.
 Beveridge (R.). — xiii, 712.
 Bézy. — xvi, 1009.
 Bidault (A.). — xv, 946.
 Biedert (Ph.). — i, 28. ix, 554, 577, 578. xvi, 1010. xviii, 1153, 1159.
 Bird (F.-C.-J.). — v, 234.
 Bitting (A.-W.). — iii, 94.
 Bizzozero (G.). — xiv, 872.
 Blache. — xvi, 1011.
 Blacker (G.-F.). — xv, 949. xviii, 1193.
 Blauberger (M.). — xvii, 1087. xviii, 1194.
 Blayac (E.). — xviii, 1195.
 Bloch (E.). — xix, 1271.
 Blumenthal (F.). — ix, 579.
 Bœggild (B.). — vii, 410. xiv, 830, 831.
 Bohrisch (P.) & Beythien (A.). — v, 235.
 Boissard (A.). — xviii, 1196.
 Boissard (A.) & Barbézieux (G.). — xvi, 973.
 Bollinger. — xviii, 1166.
 Bollinger (O.). — xiii, 751.
 Boltensstern (O. von). — xix, 1278.
 Bonifas (J.). — xviii, 1197.
 Bonnema (A.). — v, 236.
 Boobyer (P.). — xiii, 732.
 Boorse (L.). — xvi, 1012. xviii, 1198.
 Borellus (J.). — i, 4.
 Bos (A.). — xiv, 832.
 Bouant (E.). — v, 173.
 Bouchardat. — v, 159.
 Bouchardat (A.) & Quévenne (Th.-A.). — i, 17. v, 162.
 Bouchaud. — xvi, 966.
 Bouchut (E.). — xvi, 969.
 Boudard (A.). — xviii, 1111.
 Bourgoïn. — xiv, 811.
 Bouroff (I.-A.). — xviii, 1167.
 Bourquelot (E.). — x, 623.

Boy-Esens (J.). — v, 237.
 Boysen. — VII, 453. XIV, 873.
 Brady (E.-J.). — XIII, 733.
 Branth (H.). — III, 95.
 Braun (R.). — v, 238.
 Breuillé (A.). — XVIII, 1199.
 Brevans (J. de). — XIV, 814.
 Briot (A.). — v, 196.
 Broquet & Dethier. — v, 239.
 Brown (E.-J.). — XIII, 734.
 Brown (W.). — XIV, 874.
 Bruch (A.). — XVII, 1088, 1089.

Brunon (R.). — XVIII, 1200.
 Buck (W.-E.). — XIII, 714.
 Budde (V.). — XVIII, 1125.
 Budin (P.). — XV, 950. XVI, 1013, 1014.
 XVIII, 1123, 1136, 1160, 1168, 1201,
 1202.
 Bühler (von). — XIV, 875.
 Bulkley (L.-D.). — XIX, 1268.
 Bunge. — XV, 951, 952.
 Burow (R.). — III, 120.
 Burstert. — v, 240. XIV, 876.
 Burzagli (G.-B.). — XVII, 1090.

C

Cady (W.-B.). — XIV, 823.
 Cagny (P.). — XIV, 833.
 Callari (I.). — II, 57.
 Camerer (W.). — III, 96.
 Cameron (C.-A.). — XIII, 707. XIV, 834.
 Cameron (J.-S.). — XXI, 1322.
 Cameron (R.-W.-D.-M.). — IX, 556.
 Campbell (G.-G.). — XIX, 1279.
 Camus (L.). — IX, 580.
 Carini (A.). — XX, 1311.
 Carlyle (W.-L.). — XIV, 835.
 Carmichael (J.). — XVIII, 1115.
 Carnevali (A.). — VI, 348.
 Caroe (K.). — XIII, 750.
 Carron de la Carrière. — XVIII, 1161.
 Casamajor. — XVIII, 1169.
 Caspari (W.). — III, 97, 98. XIX, 1280.
 Cat (A.). — I, 29.
 Cattaneo (A.). — I, 11.
 Cautley (E.). — XVI, 982.
 Cederholm (G.). — III, 121.
 Celli (F.). — XVI, 1015.
 Chanoz & Doyon. — v, 241, 242, 243,
 244.
 Chapais (J.-C.). — XIV, 877.
 Chapin (H.-D.). — VII, 454. XVIII, 1203.
 XIX, 1281.

Charles (N.). — XVI, 1016.
 Chautard & Desplas. — v, 245.
 Cheadle (W.-B.). — XVIII, 1126.
 Chemiker-Zeitung. — XIV, 878.
 Chéron (P.). — XVIII, 1204.
 Chevallier (A.) & Baudrimont (E.). — VIII,
 518.
 Chineau (M^e). — XVII, 1082, 1083.
 Chipin (D.). — X, 630.
 Christian (E.-P.). — XIII, 735.
 Christie (J.). — XIII, 708.
 Claus (J.). — VI, 305.
 Clausse (H.). — XX, 1312.
 Clemm (C.-G.). — I, 12.
 Clerk. — XIV, 836.
 Cohn (M.). — II, 58. III, 122.
 Collard-Bovy (A.). — XIV, 819.
 Colombier. — I, 9.
 Colombo (Ch.). — IX, 581.
 Colombo (L.). — XVII, 1091.
 Colombo (V.). — XVII, 1092.
 Coly (J.-C.-Y.). — XVII, 1093.
 Combe-Laboissière. — XVII, 1094.
 Comby (J.). — IX, 582. XVI, 983. XVIII,
 1205.
 Commandeur. — XVII, 1095.
 Concetti (L.). — XVI, 989.

- Conn (H.-W.). — vi, 306, 308, 315, 316, 317, 320, 329, 349, 350.
 Conrad. — vi, 307.
 Conrads (H.). — xvi, 1017.
 Conringius (H.). — i, 1.
 Cope (A.-C.). — xiv, 837.
 Coras. — xiv, 879.
 Coriat (J.-H.). — iii, 123.
 Coriveaud (A.). — xx, 1307.
 Cornet (P.). — ix, 558.
 Cornevin (Ch.). — xiv, 815.
 Corradini-Rovatti (G.). — xvi, 1018.
 Costæus (J.-F.). — ix, 535.
 Cottrell (H.-M.), Burtis (F.-C.) & Otis (D.-H.). — xiv, 838.
 Coupin (H.). — x, 631.
 Courant (G.). — xviii, 1132.
 Courmont (P.) & Cade. — xvii, 1085.
 Courtney (F.-S.). — xiv, 880.
 Cramer (H.). — xvi, 1019, 1020.
 Cramer (W.). — xiv, 839.
 CratunESCO (M.-C.). — xvi, 1021.
 Crawford (R.-F.). — xiv, 881.
 Crookshank (E.). — vi, 304.
 Cuffer. — xv, 943.
 Cuisset (O.). — xiv, 882.

D

- Dæhne (A.). — ix, 604.
 Damaschino. — xvii, 1079.
 Dammann. — xiv, 840.
 Danemark. — vii, 411.
 Dangers (G.). — ix, 551.
 Davenport (E.) & Fraser (W.-J.). — xiv, 824.
 Davies (C.-B.). — xiv, 841.
 Dean (H.-H.). — iii, 124. xiv, 842. xiv, 883, 884, 885, 886, 887.
 Debay (A.). — i, 19.
 Decaisne (E.). — iii, 77. xviii, 1109.
 Dechambre (P.). — xiv, 888, 889.
 Decio (F.-C.). — xviii, 1206.
 Decker (J.-W.). — v, 187. xiv, 843.
 Dehérain. — iii, 125.
 Demelin & Gadaud. — xv, 953.
 Denigès (G.). — v, 188, 246.
 Deroide (E.). — x, 632.
 De' Rossi (G.). — vii, 455.
 Dettweiler (J.) & Lehnert (E.). — xiv, 787.
 Dewes (W.-P.). — xviii, 1106.
 Dickson (D.). — v, 247.
 Dickson, Malpeaux (L.) & Dorez. — i, 30.
 Diénert. — v, 197.
 Dietrichs (J.-F.-C.). — xiv, 777.
 Dietzsch (O.). — v, 171.
 Dinwiddie (R.-R.). — vi, 322.
 Doane (C.-F.). — xiv, 890.
 Dolæus (J.). — ix, 536.
 Douglas (C.). — xviii, 1207.
 Drasche. — xiii, 761.
 Drenkhahn (B.). — xii, 673.
 Droixhe (N.). — xvi, 1022. xix, 1282.
 Drouet. — xviii, 1142.
 Dubois (A.-L.-J.). — v, 248, 249.
 Dubois (R.). — v, 250, 251.
 Duclaux (E.). — v, 176, 252. vi, 351.
 Ducournau (F.). — xvii, 1096.
 Dueñas (J.-L.). — xvi, 1023.
 Dufour (L.). — xviii, 1162, 1208.
 Dufrèche. — xv, 945.
 Dunbar & Dreyer (W.). — vi, 352.
 Dungern (von). — xix, 1283.
 Durand (M.). — xv, 944.
 Du Roi. — xiv, 844, 891.
 Duvauchelle (B.). — xviii, 1144.

E

- Eastes (L.). — iv, 155.
 Ebermann. — x, 616.
 Eckervogt (R.). — x, 633.
 Edson (C.). — xiii, 726.
 Eichhorst (H.). — ix, 583.
 Emery (F.-E.) & Johnson (J.-M.). — xiv, 845.
 Engelne (N.-F.). — xvii, 1080.
 Engstrœm. — ix, 566.
- Entz (M^{lle}). — xvii, 1097. xviii, 1209.
 Epstein (S.). — v, 253, 254.
 Erœss (J.). — xvi, 978.
 Escherich. — xviii, 1210.
 Espine (A. d') & Picot (C.). — xvi, 1024.
 Eury (J.). — xix, 1272.
 Evans. — xiii, 700, 728.
 Eyre (J.-W.-H.). — vi, 353.

F

- Falcke (Fr.). — iii, 99.
 Falk (C.-J.). — xi, 650.
 Farez (P.). — xx, 1313.
 Farrington (E.-H.). — iii, 80. v, 255. xi, 660, 665. xii, 674. xiv, 846.
 Farrington (E.-H.) & Russell (H.-L.). — vii, 412.
 Fascetti (G.). — v, 256.
 Feer (É.). — xvi, 1025.
 Feige (F.). — xvi, 979.
 Féron. — xii, 671.
 Ferraud (Ch.). — xviii, 1211.
 Ferris. — i, 14.
 Ferville (F.). — xiv, 892.
 Feser (J.). — v, 161.
 Fincke (B.-A.-L.). — i, 15.
 Findlay (J.-H.). — xiv, 825.
 Finkelstein (H.). — xix, 1273.
 Fischer (L.). — xviii, 1212.
 Fischer (L.) & Poole (H.). — xviii, 1154.
 Fjord (N.-J.). — v, 170. vii, 392. xi, 656, 657, 658. xiv, 788, 795, 797, 798, 800.
 Flachs (R.). — xvi, 1026.
- Flandrin. — xv, 947. xvi, 1027.
 Fleischmann (W.). — v, 168.
 Fontaine (A.). — xvi, 1028.
 Fontanals (F.). — iii, 126.
 Fortuna. — vii, 413.
 Fosbroke. — xiii, 727.
 Fotheringham (J.-T.). — xviii, 1213.
 Fournier (A.). — xx, 1305.
 Fournier (C.). — xvi, 980.
 Frænkel (C.). — xiii, 752.
 Franzius (J.-G.-F.). — i, 8.
 Freudenreich (Ed. von). — iii, 127, 128, 129.
 Freudenreich (E. von) & Jensen (O.). — vi, 354.
 Freytag, Werner, Eisbein, Fleischer & Havenstein. — i, 21.
 Friedmann. — xvi, 1029. xix, 1284.
 Friis (F.). — iii, 100, 130. v, 180, 189. xiv, 807, 808, 812, 820, 847.
 Frost (H.-R.). — xiii, 697.
 Fürst (L.). — vii, 394. xvi, 1030. xviii, 1214.

G

- Gallien (L.). — xvii, 1098.
 Gallo (G.-M.). — ix, 539.
 Gallois (E.). — xviii, 1119.
 Gallois (P.). — xvi, 1031.
 Galtier (V.). — vi, 355.
 Gannat. — ix, 584.
 Garcia (Santiago). — xvi, 962.
 Gardenghi (G.). — vi, 330.
 Gassot. — xx, 1314.
 Gautier (A.). — i, 24. iii, 82. v, 184.
 Gedoelst (L.). — vi, 323.
 Geisler (J.-F.). — xii, 675.
 Gelli (G.). — xvi, 1032.
 Georgiadès (N.). — v, 198.
 Georgii (A.). — vii, 456.
 Gerber (N.). — v, 163, 181, 257.
 Geymüller (J.-R.). — xi, 639.
 Ghigi (F.). — v, 258.
 Gill (D.-H.). — vii, 403.
 Gillet (H.). — xvi, 984, 990.
 Girard (A.-C.). — vii, 457.
 Girard (Ch.). — viii, 516. xiv, 791.
 Girdlestone. — xiii, 709.
 Glidden (Ch.-H.), Tefft (C.-B.) & Le Wald
 (L.-T.). — vii, 458.
 Gœtze (M.). — iii, 78.
 Goldie. — xiii, 729.
 Goldmann (A.). — xix, 1285.
 Gorsse (de). — vii, 459.
 Gouin (R.). — vii, 414.
 Goupil (P.). — v, 259.
 Græff (H.). — x, 627.
 Grætzter (E.). — xvi, 1033.
 Grandeau (L.). — iii, 131. xiv, 893.
 Grillot (M.). — vii, 460, 461.
 Grimbert (L.) & Legros (G.). — vi, 356.
 Gripenberg (R.). — v, 260.
 Gross (W.). — x, 613.
 Grosse (F.). — xvi, 1034.
 Grotenfelt (G.). — vi, 318.
 Grünbaum (A.-S.). — viii, 521.
 Grünhut (L.) & Riiber (S.-H.). — xii, 676.
 Guénon. — xx, 1315.
 Guenon (F.). — xiv, 773, 848.
 Günther (C.) & Thierfelder (H.). — vi,
 357.
 Guida (T.). — xviii, 1137.
 Guillot. — v, 261.
 Guiraud. — vii, 415.
 Gurler (H.-B.). — xiv, 809.
 Gussander. — xiv, 778.
 Gusset (H.). — xiv, 779.
 Gutierrez de Godoy (J.). — xvii, 1076.
 Gygaux (P.). — vi, 309.

H

- Hacks. — xvi, 1000.
 Haecker (T.-L.). — xiv, 894.
 Hafner. — vii, 416.
 Hagemann (O.). — viii, 522.
 Hall (H.-O.). — xiii, 753.
 Hallion (L.). — x, 634.
 Hamilton (G.). — xiv, 895.
 Happich (C.). — vi, 331, 358. xiv, 896.
 Harding (H.-A.) & Rogers (L.-A.). — xiv,
 849.
 Harris (D.-F.). — v, 182. xii, 677, 678.
 xiv, 1286.
 Harrison (F.-C.). — vi, 359.
 Hart (E.). — xiii, 713.

- Harvey. — XIII, 722.
 Hecquet (?) — XVII, 1078.
 Heim (J.-H.). — XI, 642.
 Heim-Vœgtlin (M.). — XVI, 1035.
 Held (A.-M.). — XII, 679, 680.
 Hellens (O. von). — VI, 332, 333.
 Hellstroem (F.-E.). — XVI, 1036.
 Helm (W.). — VII, 462, 463. XIV, 799.
 Hénaut (C.-E.-A.). — XV, 948.
 Henriques (V.) & Hansen (C.). — III, 101.
 Henriques (V.) & Stribolt (V.). — XIV, 816.
 Henry (L.). — VIII, 519.
 Henry (W.-A.). — XI, 661.
 Henseval (M.). — VI, 334.
 Henseval & Wauthy (G.). — III, 132.
 Hentschel (G.). — XI, 637.
 Henzold (O.). — XIV, 897.
 Hérard. — XIII, 699.
 Herz (F.-J.). — VII, 396.
 Hess (E.). — VII, 417.
 Hesse (W.). — VI, 360. XIX, 1287.
 Heubner (O.). — XVIII, 1215, 1216, 1217.
 Hills (J.-L.). — III, 102. V, 199. VII, 418.
 Hirschfeld (F.). — I, 31.
 Hirst (J.-C.). — XVIII, 1218.
 Hirt (C.). — VI, 361.
 Hirth (G.). — XVII, 1099.
 Hite (B.-H.). — XIV, 850.
 Hittcher. — XII, 681.
 Hittcher (K.). — XIV, 851.
 Hochsinger (C.). — XVIII, 1219.
 Hœft. — V, 200, 262. VIII, 520. XI, 622.
 Hoffmann. — XII, 682.
 Hoffmann (F.). — XI, 638.
 Hohenegg. — XIV, 898, 899.
 Holdefleiss. — XI, 663.
 Holik. — IX, 585.
 Holmes-Pegler (H.-S.). — XIV, 852.
 Holth (S.). — IX, 586.
 Houdet (V.). — I, 32.
 Houselot (G.). — XV, 954.
 Houwing (G.). — XVIII, 1220.
 Hugounenq (L.). — I, 25. III, 103.
 Hutchinson (R.). — IX, 587.
 Huzé. — I, 13.

I

Ignard (P.). — IX, 567.

Immendorff (H.). — V, 201.

J

- Jacobi (A.). — XVI, 1037. XVIII, 1221, 1222. XIX, 1288.
 Jacoulet. — XX, 1306.
 Jacoulet (A.). — XX, 1316.
 Jacowski (R.). — XVI, 1038.
 Jahn. — XIX, 1289.
 Jaworski (W.). — IX, 559.
 Jemma (R.). — VI, 362. VII, 464. XVIII, 1223.
 Jøergensen (A.). — VI, 312, 389.
 Jæsting. — XIV, 900.
 Johannessen (A.). — XII, 683.
 Johnson (J.-O.). — VII, 465.
 Jones (C.-H.) & White (B.-O.). — VII, 419.
 Jundell (I.). — VII, 466.

K

- Kalischer (O.). — VI, 363.
 Kaull. — V, 174.
 Katzenbach (W.-H.). — XIII, 745.
 Keating (J.-M.). — XVIII, 1127.
 Kelle (R.). — VII, 467.
 Keller (A.). — XVI, 1039.
 Kenwood (H.). — VII, 468.
 Kerez. — VII, 397.
 Kern (E.). — VI, 303. X, 622.
 Killoway (L.). — XVIII, 1224.
 Kilmer (T.-W.). — XXI, 1323.
 Kinne (H.-S.). — XVI, 1040.
 Kirchner. — V, 202, 203, 204. VII, 420.
 Kirchner (W.). — II, 44.
 Kisch (E.-H.). — X, 617.
 Kister & Weigmann. — VII, 469.
 Kjærsgaard (K.-P.). — III, 104.
 Klautsch (A.). — XVIII, 1170.
 Klein (E.). — VI, 364.
 Klein & Kirsten (A.). — V, 263. XIV, 901.
 Klenze (H. von). — XIV, 794.
 Klimmer (M.). — I, 33. VII, 470. VIII, 523.
 Klöpfer (E.). — XIV, 853.
 Knœpfelmacher (W.). — IX, 588.
 Knox (R.-W.). — XVI, 1041.
 Koblonsky (F.). — XI, 652.
 Kobrak (E.). — II, 59. XVIII, 1225.
 Koch (A.). — VI, 365.
 Kœhnke (O.). — IV, 149. XIV, 801.
 Kœppe (H.). — XVIII, 1171.
 Kœrœsy (J. von). — XVI, 991.
 Kohlrausch. — XI, 644.
 Koplik (H.). — XVIII, 1172, 1173.
 Krœhnke (O.). — VII, 471.
 Kronfeld (A.). — XIX, 1274.
 Krschka (J.). — XIV, 802.
 Krüger (Fr.). — XVIII, 1138.
 Kühnau. — VII, 472, 473, 474.
 Küss (G.). — XVIII, 1174.

L

- L... — XIII, 754.
 L. M. — VI, 366.
 Labat (A.). — XI, 651.
 Labusquière (R.). — XVIII, 1149.
 Laguesse (E.). — III, 83.
 Lajoux (H.). — II, 60.
 Lam (A.). — V, 205, 206. VII, 475.
 Lamarle (P.). — IX, 589.
 Lambling (E.). — IX, 590.
 Landbeck (G.). — III, 84.
 Landel. — VII, 476.
 Landin (J.). — VIII, 524.
 Lane (C.-B.). — XIV, 854, 855.
 Lange (C. de). — II, 61.
 Lapparent (H. de). — XIV, 902.
 Larbalétrier (A.). — II, 62.
 Larrabee (F.-W.). — XV, 955.
 Laruelle (L.). — VII, 404.
 Lataste. — VII, 421.
 Latham (A.). — XIII, 762.
 Laumonier (J.). — XVI, 992.
 Lavallée (H. de). — XIV, 856.
 Leach (A.-E.). — XII, 670.
 Leach (E.). — VIII, 525. XII, 684.
 Leffmann (H.). — V, 190. VIII, 526.
 Lefillatre (G.). — XVIII, 1226.

- Légier (G.). — xvi, 1042.
 Legigan (P.). — v, 264.
 Legrand. — xviii, 1227.
 Legrand (H.). — xvi, 1043.
 Lehmann. — iii, 105.
 Lehmann (K.-B.). — vii, 422.
 Leichmann (G.) & Bazarewski (S. von). —
 vi, 367.
 Leighton (M.-O.). — vi, 368.
 Lens (de). — iii, 73.
 Lenz (W.). — vi, 313.
 Leonard (N.). — v, 265.
 Leonard (N.) & Smith (H.-M.). — v, 266.
 Lersch. — ix, 544.
 Lesson (A.-A.). — ix, 591.
 Levat (L.-A.). — iv, 156.
 Lévy (M.). — i, 18. xvi, 963.
 Lays (A.). — v, 267.
 Lezè (R.). — i, 34. iii, 106, 133, 134. v,
 268, 269. vi, 325, 369. vii, 477, 478. xiv,
 817.
 Lichenstein (R.-G.). — i, 7.
- Liebig (J. von). — xix, 1262.
 Liebreich (O.). — viii, 527.
 Lilienfeld (K.). — xix, 1290.
 Lindet. — v, 270.
 Lindqvist (C.-A.). — vii, 423.
 Lindsey (J.-B.). — i, 27. iii, 87.
 Littlejohn (H.). — xiii, 731, 763.
 Littré (E.). — ii, 42, 43. ix, 542. xv, 941.
 Lœbe. — xiv, 776.
 Lœflund (E.). — xix, 1263.
 Long (J.). — xiv, 903.
 Longet (F.-A.). — xvi, 964.
 Loughran (F.-W.). — xviii, 1228.
 Lourié. — iii, 135.
 Loverdo (J. de). — xiv, 904.
 Lowe (S.). — vi, 370.
 Lührig (H.). — v, 271.
 Lugenbühl. — xvi, 1001.
 Luling (A.-A.-F.). — xvi, 1044.
 Lunde (H.-P.). — xii, 667. xiv, 803.
 Lustig (A.). — vii, 390.

M

- M... — xiv, 905.
 M. D. — iv, 150.
 Maassen (A.). — vi, 335.
 Mabboux. — ix, 592.
 Mac Alister (A.). — xvi, 1045.
 Macauley (H.-R.). — ix, 562.
 Mac Donald (A.-P.). — xiii, 715.
 Macdougald (G.-D.). — vii, 479.
 Macé (E.). — viii, 517.
 Mac Fadyen. — xiii, 730.
 Macfarlane (Th.). — xii, 669. xix, 1269.
 Mc Gill (A.) & Macfarlane (Th.). — xii,
 685.
 Mackenzie (W.-L.). — vii, 480.
 Mærcker. — iii, 107.
 Magniaux. — xii, 686.
 Mangiarotti (A.). — vi, 371.
- Manquat (A.). — ix, 560. x, 625.
 Mantegazza (P.). — i, 35.
 Marcé. — xx, 1303.
 Marfan (A.-B.). — xvi, 1046. xviii, 1229,
 1230.
 Marius. — x, 618.
 Markiel (F.). — ix, 593. xiii, 764.
 Marshall (C.-R.). — xviii, 1130.
 Martel. — vii, 481.
 Martel (E.). — xiii, 717.
 Martel (H.). — i, 36. vii, 481.
 Martin. — xviii, 1114.
 Martin (A.-J.). — xviii, 1231.
 Martin (B.). — ix, 594.
 Martiny (B.). — ii, 47. iii, 108. v, 172,
 207. vii, 399. x, 626. xii, 668. xiv, 780,
 857, 906.

Massalongo (R.). — xvi, 1047.
 Massini (V.). — xvi, 1048.
 Mastalier (E.). — xi, 647.
 Mathieu (A.). — ix, 557.
 May (H.). — xi, 655.
 Mayer. — iii, 109. v, 208.
 Maygrier. — xv, 956.
 Meigs (A.-V.). — xviii, 1128.
 Mercier (Ch.). — xvi, 993.
 Mereu (G.). — xviii, 1118.
 Mérigot de Treigny. — xvi, 994.
 Mesnard (P.-A.). — xviii, 1175.
 Metlinger (Barth.). — xvi, 957.
 Meunier (J.). — xviii, 1176.
 Meunier (L.). — v, 272.
 Michel (C.). — ii, 48.
 Michelazzi (A.). — xviii, 1232.
 Miele (A.). — xvii, 1081.
 Migula (W.). — vi, 310.
 Milchner (R.). — xiii, 765.
 Minkowski (O.). — ix, 568.
 Mitchell (J.-W.). — v, 191.
 Modry (M.). — xi, 653.

Mœbius (R.). — iv, 151.
 Moechel (J.). — viii, 528.
 Momsen (C.). — v, 273, 274. xiv, 907.
 Monot. — xx, 1304.
 Monrad (J.-H.). — xiv, 908.
 Monti (A.). — xviii, 1155, 1233, 1234.
 xix, 1291.
 Moore (J.-S.). — iii, 110.
 Moore (V.-A.). — vi, 319, 336.
 Moore (V.-A.) & Ward (A.-R.). — vi, 337.
 Moore (B.) & Parker (W.-H.). — iii, 136.
 Moreau (A.). — vii, 400.
 Morgenroth. — vii, 482.
 Morgenroth (J.). — iii, 111.
 Morini (U.). — v, 209.
 Moro (E.). — ii, 63. vi, 372, 373.
 Müller. — x, 615.
 Müller (G.-A.). — vi, 302.
 Müller (P.). — v, 210.
 Muggia (A.). — xvi, 1049.
 Munro (A.-C.). — xiii, 736.
 Musatti (C.). — xviii, 1112.

N

Naumann. — v, 275.
 Nefel. — x, 610.
 Nelson (J.). — vi, 324.
 Netherton (E.-J.). — vii, 483.
 Netter (L.). — xviii, 1235.
 Neumann (H.). — xvi, 1002.
 New South Wales. — xiii, 723.
 Newton (R.-C.). — xiii, 744.
 Nicloux (M.). — iii, 137. v, 276, 277.

Nicolas (L.). — xiv, 909.
 Niece (F.-E.). — xii, 687.
 Nièpce. — xiii, 724.
 Nièpce (B.). — xi, 646.
 Nietner. — vii, 484.
 Niven (J.). — xviii, 1150.
 Nœrner (C.). — vii, 424.
 Noir (J.). — xii, 688.
 Northrup (W.-P.). — xvi, 1050.

O

Obermüller (K.). — vi, 338, 374.
 Oglesby (R.-P.). — xiii, 711.
 Ohl. — xiv, 858.
 Omnibonus (F.). — xvi, 960.

Oppenheim (N.). — xvi, 1051.
 Oppenheimer (K.). — xviii, 1236.
 Ostertag. — vii, 425, 485, 486.
 Overend (W.). — xix, 1292.

P

- Pagès (C.). — III, 81.
 Pakes (W.). — VII, 487.
 Palmberg (A.). — IX, 547.
 Palmer (A.-F.). — VII, 426.
 Palmer (G.-Th.). — XVIII, 1237.
 Panum. — V, 166, 167.
 Parmentier & Déyeux. — I, 10.
 Partheil (A.) & Velsen (J. von). — V, 278.
 Pearson (R.-A.). — I, 23.
 Penkert. — XIII, 737.
 Pennato (P.). — XVIII, 1238.
 Percival (Th.). — III, 70.
 Perle (E.). — XI, 649.
 Perret. — XVII, 1100.
 Perroncito. — XIII, 702.
 Pestalozza (F.). — XX, 1317.
 Peters (R.). — V, 178.
 Petit (G.). — XVI, 1052.
 Piani (A.). — V, 211.
 Pigeaud (J.-J.). — VI, 375.
 Pircher (J.). — XI, 654.
 Planchon (P.). — XVI, 1053, 1054.
 Plateau (J.). — XVI, 974.
 Plaut (H.-C.). — XVIII, 1139.
 Playfair (W.-S.). — XV, 942.
 Plehn (B.). — XIV, 859.
 Poda (H.) & Prausnitz (W.). — XIX, 1293.
 Pommageot. — XVI, 972.
 Porak. — XVIII, 1239.
 Porcherel (A.). — XIV, 860.
 Portanier. — I, 37.
 Postnikoff. — X, 612.
 Poulenc (C.). — II, 64.
 Poux. — XVII, 1101.
 Pozzi (A.). — XVI, 985.
 Prauserus (Th.). — I, 5.
 Preussen (Reg.-Bez. Aachen). — VII, 427.
 Preussen (Reg.-Bez. Sigmaringen). — VII, 488.
 Pritchard (E.). — XVI, 1055.
 Prompt. — XVI, 1056.
 Prost (M^{lle}). — XVI, 1057.

R

- Rabinowitsch (L.). — VI, 376. XIII, 766.
 Rachford (B.-K.). — IX, 595. XVIII, 1133.
 Ramm (E.). — XIV, 821, 910.
 Ramm (E.) & Møller (E.). — XIV, 911.
 Ramm (E.) & Momsen (C.). — XIV, 912.
 Ramm (E.), Momsen (C.) & Schuhmacher (Th.). — XIV, 913.
 Randhan (J.-F.). — III, 72.
 Ranke (H. von). — II, 65.
 Rauber (A.). — III, 75.
 Rauch (J.). — XIV, 914.
 Rava (J.). — XIV, 796.
 Raynaud (J.). — I, 41.
 Regnér (G.). — VII, 428.
 Regula. — VII, 489.
 Reichelt (J.). — XIX, 1294.
 Reinsch (A.). — V, 279.
 Reinsch (A.) & Lührig (H.). — V, 280.
 Renard. — XIII, 746.
 Repp (J.-J.). — XIII, 767.
 Reveil (O.). — I, 16.
 Reynolds (J.-B.). — XIV, 826.
 Rhode. — XIV, 783.
 Rhodin. — III, 88.
 Ribemont-Dessaignes (A.) & Lepage (G.). — XVI, 981.

- Richet (Ch.). — v, 164.
 Richmond (H.-D.). — v, 281.
 Richmond (H.-D.) & Harrison (J.-B.-P.). — v, 282.
 Richter (St.). — xiv, 804.
 Ricken. — vii, 490.
 Rideal (S.). — xiv, 915.
 Riedel. — xiii, 755.
 Rigaux (E.). — xiv, 916.
 Ritland. — iii, 112.
 Ritz. — vi, 377.
 Riva-Rocci (S.). — ii, 66.
 Robb (D.). — vi, 339.
 Rochard (J.). — vii, 401. xvi, 986.
 Rœsslin (E.). — xvi, 959.
 Roger (H.) & Garnier (M.). — iii, 138.
 Rolet. — vi, 378.
 Romme (R.). — ix, 596.
 Rondot. — ix, 605.
 Rosam. — v, 212.
 Rosemann (R.). — iii, 139.
 Rosenburger. — vii, 398.
 Roskam. — xviii, 1145.
 Ross (M.-N.). — iv, 157. vi, 340.
 Rotch (T.-M.). — i, 38. xviii, 1134. xix, 1295.
 Rothschild (H. de). — xvi, 1058. xviii, 1177, 1240, 1241, 1242.
 Rousseau-St-Philippe. — xviii, 1120, 1124.
 Routh. — xviii, 1107.
 Rouvier (J.). — xvi, 975.
 Rowe (J.-W.). — xviii, 1243.
 Rozeray (A.). — xiv, 917.
 Rudovsky (J.). — vii, 429.
 Rue (H.). — xx, 1318.
 Rundlett (H.-A.). — vii, 491.
 Ruoff (A.-J.-F.). — x, 607.
 Rupp (G.). — v, 283.
 Rushmore (J.-H.). — xiv, 781.
 Russell (H.-L.). — xiii, 747. xiv, 861.
 Russell (H.-L.) & Bassett (V.-H.). — vi, 341.
 Russell (J.-B.). — xiii, 701.

S

- Sainte-Marthe (A.-de). — xvii, 1077.
 Saint-Yves-Ménard. — xviii, 1140.
 Salles. — xviii, 1244.
 Sandmeyer. — ix, 597.
 Santini de Riols. — xvi, 1059.
 Santori (S.). — vi, 379.
 Sartori (G.). — v, 169. ix, 553.
 Savouré-Bonville (A.). — xx, 1319.
 Schæfer (W.). — xiv, 805.
 Schaffer. — ii, 49.
 Schaffer (F.). — viii, 529.
 Schattenfroh (A.) & Grassberger (R.). — vi, 380.
 Schatzmann (R.). — xiv, 784.
 Schill (A.-F.). — x, 608.
 Schipin (D.). — x, 628.
 Schlegtendal. — xiii, 768.
 Schlesinger (E.). — xviii, 1178.
 Schlossmann (A.). — v, 192. vii, 492. xvii, 1102.
 Schmid-Monnard. — xviii, 1179.
 Schmidt. — ii, 45. ix, 598. xiii, 756. xiv, 918.
 Schmidt (O.). — xviii, 1146.
 Schneider (M.). — ix, 549.
 Schnitzler (J.). — x, 619.
 Schœndorff (B.). — ii, 50.
 Schœpff (L.-A.). — iii, 71.
 Schomerus. — xiii, 738.
 Schoppe (H.). — xviii, 1116.
 Schreiber (J.). — xiii, 703.
 Schreiber (J. von). — xiv, 775.

- Schreiber (M.). — IX, 599.
 Schrott-Fiechtl (H.). — V, 213, 284, 285.
 VII, 405, 430. XIV, 919.
 Schuhmacher (Th.). — V, 286.
 Schulthess (S.). — XI, 640.
 Schulze. — V, 185.
 Schulze (A.). — IX, 541.
 Schulze (B.). — XIV, 920.
 Schuppenhauer (R.). — XIII, 769.
 Schwarz. — XI, 664.
 Schwarz (F.). — V, 193.
 Sedgwick (W.-T.). — XIII, 741, 748.
 Sedgwick (W.-T.) & Chapin (W.-H.). —
 XIII, 742.
 Seiffert. — VII, 493.
 Serkowski (S.). — VI, 381.
 Sestini (L.). — VII, 494.
 Seydl (H.). — XIV, 789.
 Shanks (R.). — XIV, 922.
 Shaw (A.-E.). — XVI, 1060.
 Shaw (H.-L.-K.). — VII, 495.
 Shepperd (J.-H.). — III, 89.
 Sherman (A.-L.). — XIX, 1296.
 Sieber (N.). — II, 67.
 Siedamgrotzky. — VII, 431.
 Siedel (J.). — V, 214, 215, 287, 288. XIV,
 806, 862, 921.
 Siegfeld. — V, 216.
 Siegfeld (M.). — V, 289, 290.
 Siethoff (E.-G.-A. ten). — XVIII, 1180.
 Sigalas & Dupouy. — III, 140.
 Sigmund. — VII, 406.
 Simon (J.). — XVI, 968.
 Simpson (W.-J.). — XIII, 718.
 Sluys (P.-J.-A.). — XVI, 967.
 Smee (A.). — XIII, 706.
 Smith (C.-D.). — III, 90.
 Smith (Th.). — VI, 326.
 Smith (W.). — IX, 569.
 Sobotta (E.). — IX, 552.
 Société de l'alimentation rationnelle du bétail.
 — XIV, 923.
 Solares (F.-V.). — XVI, 1061.
 Sommerfeld (P.). — VI, 382. VII, 402, 497,
 498.
 Sonnenberger. — XII, 496. XVIII, 1245.
 Soxhlet. — XVIII, 1246.
 Spæt (F.). — XIII, 743.
 Spear (J.). — XIII, 704.
 Spiegelberg (J.-H.). — XVI, 1062.
 Ssokolow (A.-D.). — IX, 600.
 Ssurowzow (W.). — V, 217.
 Stahlberg (E.). — X, 620.
 Starr (L.). — XIX, 1297.
 Steinhof. — IV, 148.
 Steinitz (Fr.). — XVIII, 1247.
 Sternberg (L.). — III, 141.
 Stohmann (F.). — I, 26.
 Stokes (A.-W.). — XIV, 863.
 Storch (V.). — IV, 152. VII, 393. XIV, 827,
 924.
 Straus (N.). — XII, 696.
 Strauss (P.). — XVI, 1003. XVIII, 1248.
 Strzyzowski (C.). — VII, 499.
 Stubbe (L.). — VII, 432.
 Stutzer, Schmöeger, Eisbein & Werner (H.).
 — II, 46.
 Süß (P.). — V, 291, 292.
 Sutton (T.). — IX, 540.
 Symes (L.). — XVI, 1004.
 Szalárdy (M.). — XVII, 1086. XVIII, 1249.

T

- T. C. M. — VIII, 530.
 Tarnier (S.) & Chantreuil (G.). — XVI,
 970.
 Tarnier (S.), Chantreuil (G.) & Budin (P.).
 — XVI, 971.
 Taussig (S.). — XVI, 1063.
 Teddie (J.). — VII, 500.
 Temesváry (R.). — XVI, 1064.
 Theodor (F.). — XVI, 1065.
 Theunis (A.). — V, 293.

- Thiemich (M.). — II, 51.
 Thierbach (P.). — XVI, 1066.
 Thierry (E.). — XIV, 813.
 Thierry (H.). — VII, 501.
 Thomassen (H.-J.-P.). — IV, 153.
 Thompson (A.). — XIII, 720.
 Thomson (J.). — XVI, 995.
 Thorpe (T.-E.). — V, 294.
 Tiemann. — V, 218, 219.
 Timpe (H.). — V, 177, 220, 295.
 Titomanlio (A.). — XVIII, 1141.
 Torralbas (J.-I.). — VII, 433.
 Torre (del). — I, 39.
 Towl (C.-E.). — V, 296.
 Townsend (Ch.-W.). — XIX, 1298.
 Trautner. — XIII, 725.
 Trommer (C.). — VIII, 515. XIV, 774.
 Trumpp (J.). — XVI, 1067.
 Turini (A.). — XIV, 782.
 Tuttle (M.-G.). — XVIII, 1181.

U

- Ucke (J.). — X, 611.
 Uhl & Henzold (O.). — IV, 158. V, 297.
 Ulmann (G.). — XVI, 1068.
 Ustinow. — XVII, 1103.
 Utz. — V, 298.
 Utz (F.). — V, 299.

V

- Valagussa (F.) & Ortona (C.). — VI, 383.
 Valdameri (A.). — XVIII, 1182.
 Valenza (P.). — II, 68. XIX, 1299.
 Vallois (L.). — XVI, 1069.
 Valvassori-Peroni. — XVIII, 1156. XX, 1320.
 Valvassori-Peroni (C.) & Ferriani (L.). —
 XVI, 1070.
 Van Engelen (A.) & Wauters (P.). — II,
 52.
 Van Hertsen. — VII, 407.
 Vanino (L.). — V, 221.
 Van Puteren (M.-D.). — XVIII, 1135.
 Vaquez (H.). — IX, 601.
 Variot (G.). — XVII, 1104. XVIII, 1157,
 1158, 1163, 1183, 1250, 1251, 1252. XX,
 1321.
 Vaudin (L.). — V, 186.
 Vaughan (V.-C.). — XVIII, 1121.
 Venturi (T.) & Bracci (C.). — II, 69.
 Vernois & Becquerel. — V, 160.
 Verryn (J.). — I, 3.
 Vevey (E. de). — V, 222.
 Vidal (E.). — XX, 1308.
 Vidal (E.-C.). — XVIII, 1117.
 Vidal-Solares (F.). — XVI, 1071.
 Vieth (P.). — V, 223, 224. VII, 434, 502.
 XIV, 925, 926, 927.
 Vieth (P.) & Siegfeld (M.). — V, 300. VI,
 384.
 Villiers (A.) & Collin (E.). — VIII, 531.
 Violi (J.-B.). — XVI, 976.
 Virchow (C.). — XIX, 1300.
 Virchow (R.). — XIII, 757.
 Visscher (A. de). — IV, 147.
 Vivian (A.). — V, 225.
 Vogel (J.-Th.). — IX, 537.
 Volpe (A.). — XVIII, 1253.
 Voorhees (E.-B.). — XIV, 818.
 Vorlet (L.). — XVI, 1072.
 Voute (A.). — XVIII, 1147.
 Vuyst (P. de) & Wauters (P.). — XIV, 928.

W

- W... — XII, 689.
 Wagner (L. von). — I, 22.
 Walck (G.). — V, 226.
 Walton (J.-C.). — XVIII, 1254.
 Ward (A.-R.). — VI, 342, 385.
 Ward (J.). — XIII, 721.
 Warrauwa (J.-P.). — X, 621.
 Washington (B.-H.). — IX, 548.
 Wassermann. — III, 142.
 Webel (Chr.-G.). — IX, 538.
 Weber. — VI, 386. XIX, 1267.
 Weigmann. — VI, 327.
 Weigmann (H.). — XIV, 929, 930.
 Weill (E.). — XVI, 1073.
 Weinberg (A.-M.). — X, 614.
 Weiss (A.). — XVI, 987.
 Wende (E.). — XVIII, 1184. XXI, 1324.
 Werber — XI, 645.
 Werner (E.). — XIV, 792. XVI, 1074.
 Westcott (Th.-S.). — XIX, 1301.
 Wetherill (C.-M.). — XVIII, 1108.
 Whitaker (G.-M.). — VII, 435, 436. XIV, 931.
 White (F.-W.). — V, 301.
 Widal & Sicard. — III, 85.
 Wiese (E.). — III, 113.
 Williams (C.). — XVIII, 1255.
 Williams (E.-M.-N.). — XIII, 770.
 Williams (F.-M.). — XIII, 739.
 Wilson (F.-C.). — XIII, 758.
 Wimeux (P.). — XIV, 932.
 Winberg (H.-L.-O.). — XIV, 933.
 Wing (H.-H.). — I, 40.
 Winkler. — III, 76.
 Winter (A.). — VII, 503. XVIII, 1256.
 Wintgen (W.). — XIX, 1275.
 Wirthle. — III, 114.
 With (O.-H.). — IX, 543.
 Witkowski (G.-J.). — XVI, 996, 997.
 Wolf (H.) & Friedjung (J.). — XVI, 998.
 Woll (F.-W.). — II, 53. III, 143.
 Woodruff (Ch.-E.). — XIX, 1302.
 Woods (C.-D.) & Merrill (L.-H.). — IX, 563.
 Worcester (A.). — XVII, 1105.
 Wroblewski (A.). — VII, 504.
 Wunderlich. — XIV, 864.
 Wuthe (E.-F.-W.). — III, 144.
 Wyss (O.). — VII, 437.

X

- X... — II, 54. VI, 387, 388. VII, 438, 439, 440, 441, 442, 443, 505, 506, 507, 508, 509, 510, 511, 512. VIII, 532, 533, 534. IX, 545, 570, 602, 603, 606. X, 624, 635, 636. XII, 666, 689, 690, 691, 692, 693, 694, 695. XIII, 771. XIV, 793, 934, 935, 936, 937, 938, 939, 940. XVI, 1075. XVIII, 1129, 1257, 1258.

Y

Yberti (J.). — xvi, 961.

Yeo (J.-B.) & Martin (S.). — xix, 1265.

Young (A.-G.). — vii, 444.

Yule (A.). — ix, 546.

Z

Zablozky. — x, 609.

Zammit (T.). — ii, 55. xiii, 772.

Zaoussaïlov (M.-A.). — xviii, 1269.

Zemplin (A.). — xi, 643.

Zieglerus (J.). — i, 2.

Zink. — vii, 513.

Zirn. — xii, 672.

Zuber (A.). — xviii, 1185.

Zuñiga (N.). — vii, 514.

Zuntz (N.). — iii, 145, 146.

Zweifel (P.). — xviii, 1260.



BIBLIOGRAPHIA LACTARIA

DEUXIÈME SUPPLÉMENT (1901)

OUVRAGES DU MÊME AUTEUR

- Notes sur l'hygiène et la protection de l'enfance*, d'après des études faites à Berlin, Saint-Petersbourg, Moscou, Vienne et Budapest. Paris, 1897, Masson & C^{ie}. 176 p. in-8°.
- Quelques observations sur l'alimentation des nouveau-nés et de l'emploi raisonné du lait stérilisé*. Paris, O. Doin, 153 p. in-8°.
- L'allaitement mixte et l'allaitement artificiel*. Paris, 1898, Masson & C^{ie}, 659 p. in-8°.
- Les troubles gastro-intestinaux chez les enfants du premier âge*. Paris, 1898, Masson & C^{ie}, 276 p. in-8°. (Thèse.)
- Hygiène de l'allaitement*. Paris, 1899, Masson & C^{ie}, 198 p. in-12.
- Bibliographia lactaria. Bibliographie générale des travaux parus sur le lait et sur l'allaitement jusqu'en 1899*. Préface de M. E. DUCLAUX, membre de l'Institut, directeur de l'Institut Pasteur. Paris, 1901, O. Doin, XII-584 p. 8°.
- Bibliographia lactaria. Premier supplément (année 1900) à la Bibliographie générale des travaux parus sur le lait et sur l'allaitement jusqu'en 1899*. Paris, 1901, O. Doin, IV-98 p. 8°.
- Pasteurisation et stérilisation du lait*. Paris, 1901, O. Doin & Ch. Béranger, 93 p. 12°.
(33 fig.)

BIBLIOGRAPHIA LACTARIA

DEUXIÈME SUPPLÉMENT

(Année 1901)

A LA

BIBLIOGRAPHIE GÉNÉRALE

DES

TRAVAUX PARUS SUR LE LAIT ET SUR L'ALLAITEMENT

JUSQU'EN 1899

PAR

LE D^r HENRI DE ROTHSCHILD

Lauréat de la Faculté de Médecine.

PARIS

OCTAVE DOIN, ÉDITEUR

8, PLACE DE L'ODÉON, 8

—
1902

Tous droits réservés.

... ..

... ..

... ..

... ..

... ..

... ..

... ..

... ..

TABLE DES MATIÈRES

PREMIÈRE PARTIE

LE LAIT

	Pages
I. — Généralités (n. 1-41).....	1
II. — Lait de femme, de vache, de chèvre, etc. (n. 42-84).....	3
III. — Physiologie (n. 85-149).....	6
IV. — Pathologie (n. 150-165).....	10
V. — Analyse (n. 166-317).....	11
VI. — Bactériologie (n. 318-388).....	19
VII. — Hygiène et législation (n. 389-519).....	23
VIII. — Fraudes et falsifications (n. 520-562).....	30
IX. — Diététique et thérapeutique (n. 563-613).....	32
X. — Koumys et kéfir (n. 614-630).....	35
XI. — Petit-lait (n. 631-654).....	36
XII. — Lait stérilisé et lait condensé (n. 655-702).....	38
XIII. — Transmission de maladies (n. 703-776).....	40
XIV. — Industrie laitière (n. 777-1029).....	44

DEUXIÈME PARTIE

ALLAITEMENT

XV. — Lactation (n. 1030-1078).....	59
XVI. — Allaitement en général (n. 1079-1332).....	62
XVII. — Allaitement naturel (n. 1333-1373).....	74
XVIII. — Allaitement artificiel (n. 1374-1471).....	77
XIX. — Lait modifiés et succédanés (n. 1472-1536).....	82
XX. — Nourrices (n. 1537-1571).....	86
XXI. — Biberon (n. 1572-1578).....	88
TABLE DES NOMS D'AUTEURS.....	89



BIBLIOGRAPHIA LACTARIA

DEUXIÈME SUPPLÉMENT (1901)

PREMIÈRE PARTIE

LE LAIT

I. — GÉNÉRALITÉS

1. VALENTINUS (M.-B.). — *Medicina nov-antiqua tradens universæ medicinæ cursum, etc. Francofurti ad Mænum, 1713, Imp. Joan. Maximiliani à Sande, 750 p. 4°.* (Lac, butyrum, caseus, serum, p. 256-258.) **1713**
2. SHORT (TH.). — *Discourses on tea, sugar, milk, made-vines, spirits, punch, tobacco, etc., with plain and useful rules for gouty people. London, 1750, T. Longman & A. Millar, x-424 p. 8°.* **1750**
3. DUMONCHAUX (P.-J.). — *De lacte mammarum et pinguidine. Duaci, 1754, 8°.* **1754**
4. BRILL (A.). — *Medicinæ doctoris observatio de humore lacteo coagulato in placenta humana reperto. Groningæ, 1768, L. Huisingh, 11-47 p. 8°.* **1768**
5. KRÜNZ (J.-G.). — *Oekonomisch-technische Encyclopädie, oder allgemeines System der Land,- Haus-und Staatswirthschaft in alphabetischer Ordnung. (xc. Theil: Milch & Milchwirthschaft.) Berlin, 1773-1858, Pauli, 8°.* **1773**
6. SCHEELE. — *De lacte ejusque acida. Nova acta Acad. reg. Sued., 1780; (opusc. chemica, II) 101-118.* **1780**
7. COLOMBIER. — *Du lait considéré dans tous ses rapports. Première partie. Paris, 1782, Didot jeune, 283 p. 8°.* — *J. de méd. chir., pharm. &c., LIX, Paris, 1783; 385-405.* **1783**
8. COLOMBIER. — *Abhandlung von der Milch, als Nahrungs-und Arzneymittel nach allen ihren Verhältnissen. Aus dem Französischen. (I. Th.) Leipzig, 1785, 8°.* **1785**
9. VERATTI (J.). — *Bemerkungen und Versuche mit Milch. Crell's chem. Ann., Helmstädt & Leipzig, 1785, II; 353-357.*
10. MICHAELIS (CHR.-FR.). — *Ueber die Milch. Eine harveyische gekrönte Preis-* **1787**

- 1787 schrift der königlichen Gesellschaft der Aerzte zu Edinburg. Aus dem Englischen übersetzt und mit einigen Anmerkungen begleitet von... *Leipzig*, 1787, 178 p. 8°.
- 1800 11. PARMENTIER & DÉYEUX. — Neueste Untersuchungen und Bemerkungen über die verschiedenen Arten der Milch in Beziehung auf die Chemie, die Arzneykunde und die Landwirthschaft. Aus dem Französischen übersetzt. Herausgegeben von Dr. A. M. Scherer. *Jena*, 1800, J.-G. Voigt, 406 p. 8°.
- 1825 12. HOOPER (R.). — *Lexicon medicum; or medical dictionary.* (5. ed.) *London*, 1825, VIII-1297 p. 8°. (Milk : p. 770-773.)
- 1841 13. QUEVENNE (T.-A.). — Mémoire sur le lait. *Ann. d'hyg.*, 1^{re} s., XXVI, Paris, 1841; 1-125.
14. QUEVENNE (T.-A.). — Deuxième mémoire sur le lait. *Ann. d'hyg.*, 1^{re} s., XXVI, Paris, 1841; 257-380.
- 1853 15. VERNOIS & BECQUEREL (A.). — Recherches sur le lait. *Ann. d'hyg.*, 1^{re} s., XLIX, Paris, 1853; 253-322.
16. VERNOIS & BECQUEREL (A.). — Recherches sur le lait. Deuxième partie. *Ann. d'hyg.*, 1^{re} s., L, Paris, 1853; 41-147.
- 1871 17. DAVIES (A.-E.). — Milk. *Food J.*, 1, London, 1871; 513-517.
- 1885 18. LAÇASSAGNE (A.). — Précis d'hygiène privée et sociale. (3^e éd.) *Paris*, 1885, G. Masson, VIII-628 p. 12°. (Des aliments naturels : le lait, p. 469-480.)
- 1887 19. BESANA (C.). — Latte e latticini, ossia teoria e pratica del caseificio. *Torino*, 1887, 12°. (Encicl. d. arti e ind.)
- 1888 20. BLYTH (A.-W.). — Foods : their composition and analysis. A manual for the use of analytical chemists and others. With an introductory essay on the history of adulteration. With numerous tables and illustrations. (Part IV. Milk, cream, butter, cheese.) *London*, 1888, Ch. Griffin & Co., XXXI-640 p. 8°.
- 1889 21. BOND (F.-T.). — Notes on milk. *Gloucester*, 1889, 16 p. 8°.
- 1892 22. MARTIN (S.-H.-C.). — Food; milk. In : MURPHY (S.-F.). A treatise on hygiene and public health. *London*, 1892-1894, J. & A. Churchill, 1; 391-492.
- 1894 23. BOCKAIRY (L.). — Lait, beurre, fromage. In : Encyclopédie chimique de Frémy. T. X. Applications de chimie organique : Analyse des matières alimentaires et recherches de leurs falsifications, par Ch. Girard et A. Dupré. *Paris*, 1894, V^e Ch. Dunod, X; 319-399.
24. CAMERON (R.-W.-D.-M.). — The food for the poor : a plea for milk. *San. Jour.*, n. s., 1, Glasgow, 1894-95; 428-440.
25. OLIVER (J.). — Milk, cheese and butter. *London*, 1894, 362 p. 8°.
- 1896 26. YEO (J.-B.). — Food in health and disease. (New ed.) *London, Paris & Melbourne*, 1896, Cassell & Co., VIII-592 p. 12°. (Milk and its derivatives, p. 46-63.)
- 1897 27. WING (H.-H.). — Milk and its products. *London*, 1897, Macmillan & Co., 8°.
- 1898 28. THOMPSON (H.). — Food and feeding. With an appendix. (9. ed. enlarged and reviewed.) *London*, 1898, F. Warne & Co., 312 p. 8°. (2 fig.) (Milk, p. 27, 51, 62, 205-211).
- 1900 29. COWAN (A.-B.). — Milk. *Occident. M. Times*, XIV, San Francisco, 1900; 290-295.

30. HIGGINSON (CH.-J.). — Food and drugs. A manual for traders and others. *London*, 1900, E. Wilson, xvi-179 p. 8°.
31. HUTCHINSON (R.). — Food and the principles of dietetics. (Chapter VII. Milk.) *London*, 1900, E. Arnold, xviii-548 p. 8°. (With plates & diagr.)
32. ROBIN (A.). — Les maladies de l'estomac. Diagnostic et traitement. *Paris*, 1900-1901, J. Rueff, 1176 p. 8°. (Lait, p. 253, 454, 495, 524, 538, 609, 778, 833, 965, 988, 993, 1037, 1113.)
33. TCHERVENTCHEFF (O.-A.). — (Le lait.) *Med. bessieda*, VI, Vidin, 1900; 462-466.
34. WÜRTZ (A.). — Dictionnaire de chimie pure et appliquée. *Paris*, (s. d.), Hachette, 8°. (Lait : II, 1^{re} part., 191-202.)
35. MACFARLANE (TH.). — Milk, 1900. *Laborat. Inland Revenue Depart. Ottawa*, 1901 *Canada*, Bull. 74, 1901, 13 p. 8°.
36. MARCELIN (C.). — Le lait. *Bull. d. halles*, Paris, 1 nov. 1901.
37. PRZEDNIEWICZ. — Le lait complet. *Compt. rend. XIII^e Cong. internat. de méd.*, Paris, 1900. *Sect. de méd. de l'enf.*, Paris, (1901); 117.
38. ROTHSCHILD (H. DE). — Bibliographia lactaria. Bibliographie générale des travaux parus sur le lait et sur l'allaitement jusqu'en 1899. Préface de M. E. Duclaux. *Paris*, 1901, O. Doin, xii-584 p. 8°.
39. ROTHSCHILD (H. DE). — Bibliographia lactaria. Premier supplément (année 1900) à la Bibliographie générale des travaux parus sur le lait et sur l'allaitement jusqu'en 1899. *Paris*, 1901, O. Doin, iv-98 p. 8°.
40. WEIN. — Milch. Uebersicht der Literatur (über das Jahr 1900). *Maly's Jahresbericht*, xxx, Wiesbaden, 1901; 216-319.
41. X... — Les laits du plateau de Sétif (Algérie). *Ind. lait.*, xxvi, Paris, 1901; 372.

II. — LAIT DE FEMME, DE VACHE, DE CHÈVRE, ETC.

42. RIVIÈRE (L.). — La pratique de médecine avec la théorie par..., traduite nouvellement en François par M. F. Deboze. *Lyon*, 1682, J. Certe, 12°. (Lait d'ânesse : 1; 629. — Lait de vache : 1; 198, 537, 630, 635, 721, 882, 918.)
43. SCHACHER (P.-F.). — De lacte virorum ac virginum num illud nutriendo infanti sufficiat. *Lipsiæ*, 1742, 4°.
44. LASCAZES DE COMPAGNE. — Les dangers du maillot et du lait de femme; moyen d'y remédier; avis aux mères. *Paris*, 1778, Laporte, 8°.
45. REUSS. — Die Ziegenmilch. *Leipzig*, 1783, 8°. 1783
46. PARMENTIER & DÉVEUX. — Vergleichende Untersuchung der Frauen-, Kuh-, Ziegen-, Eselinnen-, Schaf- und Stutenmilch. *Crell's chem. Ann.*, 1793, Helmstädt, 1; 273-277, 359-376, 440-484. 1793

- 1794 47. BOYSSON. — Untersuchungen über die Frauen,- Kuh,- Ziegen,- Eselinnen,- Schaf-und Stutenmilch. *Crell's chem. Ann.*, 1794, Helmstädt, II; 359-367.
48. STIPRIAAN, LUISCIUS & BONDT (D.). — Untersuchung und Vergleichung der Frauen,- Kuh,- Ziegen,- Eselinnen,- Schaf-und Stutenmilch, nach ihren physischen und chemischen Eigenschaften. *Crell's chem. Ann.*, 1794, Helmstädt, II; 138-181, 252-285, 347-358.
- 1795 49. CLARKE (J.). — Ueber die Eigenschaften, welche die Aerzte gewöhnlich der Frauenmilch zuschreiben, die Veränderungen, welche sie bey der Verdauung erleidet, und die Krankheiten, welche man bey Kindern aus dieser Quelle ableitet. *Crell's chem. Ann.*, 1795, Helmstädt, I; 179-185.
- 1886 50. PFEIFFER (E.). — Die Zusammensetzung der menschlichen Milch bei Rachitis der Säuglinge. *Jahrb. f. Kinderb.*, n. F., XXIV, Leipzig, 1886; 248-255.
- 1887 51. SÉE (G.). — Du régime alimentaire. Traitement hygiénique des malades. Paris, 1887, A. Delahaye & E. Lecrosnier, VI-744 p. 8°. (8 fig.) (Du lait, du lait de femme, des succédanés du lait de femme, p. 43-51.)
- 1892 52. WEISPFENNING (G.). — Ueber die Zusammensetzung der Frauenmilch. Würzburg, 1892, P. Schreiner Buchdruck., 22 p. 8°. (*Inaug.-Diss.*)
- 1893 53. BESANA (C.). — Studi sul latte di pecora e sul caseificio pecorino. *Ann. d. r. staz. speriment. di caseificio di Lodi*, (1892). Lodi, 1893, 8°.
54. HOLT (L.-E.). — The clinical examination of breast-milk (and discussion). *Arch. Pediat.*, x, New York, 1893; 193-206.
- 1896 55. HOOK (B.). — Milch goats and their management. London, 1896, 115 p. 8°. (Illustr.)
- 1900 56. ABATI (G.) & BERNHARD (C.). — Die physikalischen Eigenschaften der Kuhmilch. *Centralbl. f. Agrikulturchem.*, XXIX, Leipzig, 1900; 715.
57. BOIRET (H.). — Les brebis laitières. *Rev. de l'ind. lait.*, I, Annecy, 1899; (n. 8) 12-15.
58. BRUN (L.). — Le lait d'ânesse. *Rev. de l'ind. lait.*, I, Annecy, 1899; (n. 10) 15.
59. JEMMA (R.). — Disturbi gastro-intestinali in bambino allevato al seno, dovuti ad eccesso di burro nel latte. *Gazz. d. osp.*, 1900, Milano, II; 1381. — *Arch. de méd. d. enf.*, IV, Paris, 1901; 305.
60. KOHLSCHMIDT. — Untersuchungen über die Milchergiebigkeit des im östlichen Erzgebirge verbreiteten Ziegenschlages. *Centralbl. f. Agrikulturchem.*, XXIX, Leipzig, 1900; 305-309. — *Maly's Jahresbericht*, XXX, Wiesbaden, 1901; 254.
61. MOREAU (F.). — Le lait de chèvre. *Rev. de l'ind. lait.*, II, Annecy, 1900; (n. 7) 2.
62. RANKE (H. von). — Einiges über Eselmilch als Säuglingsernährungsmittel. In: « Festschrift » in honor of Abraham Jacobi. New York, 1900, Knickerbocker Press, XIV-496 p. 8°. (Fig.)
63. RIMINI (E.). — Il latte ed i latticini di bufala. *Bull. d. r. Accad. med.*, XXVI, Roma, 1900; 231-252. — *Maly's Jahresbericht*, XXX, Wiesbaden, 1901; 249-254.
- 1901 64. BEN DANOU. — Le lait de femme et l'élevage des jeunes chiens. *Rev. vét.*, 26^e (58^e) année, Paris, 1901; 304-306.

65. BENOIT (A.). — Le lait de jument. *Rev. de l'ind. lait.*, III, Annecy, 1901, 1901 (n. 12) 5.
66. BESSON (A.). — Du lait de chèvre dans l'alimentation des nouveau-nés. *J. d. sc. méd. de Lille*, XXIV, 1901; 11.
67. COHN (M.). — Ueber Frauenmilch. *Centralbl. f. Kinderh.*, VI, Leipzig, 1901; 126-136.
68. CRÉPIN (J.). — Utilisation de la chèvre à Paris. I. La question du lait dans l'état actuel. *Bull. Soc. nat. d'acclimat. de France*, Paris, 1901; 1-27.
69. DESFOSSES. — Lait de chèvre et puériculture. (Anal.) *Rev. d'hyg.*, XXIII, Paris, 1901; 945.
70. EDLEFSEN (G.). — Ueber die Hauptunterschiede zwischen der Kuhmilch und Frauenmilch und den Werth und die Bedeutung der Ersatzmittel für Muttermilch. *München. med. Woch.*, XLVIII, 1901; 7-11.
71. FRIEDJUNG (J.-K.). — Vom Eisengehalte der Frauenmilch und seiner Bedeutung für den Säugling. *Arch. f. Kinderh.*, XXXII, Stuttgart, 1901; 58-68. — *Centralbl. f. Kinderh.*, VI, Leipzig, 1901; 308-315.
72. GUÉNOT (E.). — Accidents provoqués chez le nourrisson au sein par l'alcool qu'absorbe sa nourrice. Régime de la nourrice pour les boissons. *Gaz. d. hôp.*, LXXIV, Paris, 1901; 291. — *Arch. de méd. d. enf.*, IV, Paris, 1901; 567. — *Jahrb. f. Kinderh.*, 3. F., IV, Berlin, 1901; 233.
73. JOLLES (A.) & FRIEDJUNG (J.-K.). — Zur Kenntniss des Eisengehalts der Frauenmilch und seine Bedeutung für den Säugling. *Arch. f. experiment. Pathol. & Pharmacol.*, XLVI, Leipzig, 1901; 246-260.
74. KIESERITZKY (G.). — Ueber Frauenmilchuntersuchungen vom klinischen Standpunkt. *St. Petersburg. med. Woch.*, XXVI, 1901; 19-22. — *Jahrb. f. Kinderh.*, 3. F., IV, Leipzig, 1901; 229.
75. KLEMM (R.). — Eselsmilch in der Säuglingspraxis. (Ref.) *München. med. Woch.*, XLVIII, 1901; 1809.
76. LAJOUX (H.). — Recherches sur le colostrum de femme; la lactomucine. *J. de pharm. & chim.*, 6^e s., XIV, Paris, 1901; 145-151, 197-204. — *Union méd. du Nord-Est*, XXV, Reims, 1901; 125, 142. — *Bull. Acad. de méd.*, 3^e s., XLV, Paris, 1901; 695.
77. LEATHER (J.-W.). — The composition of Indian cows and buffaloes' milk. *Analyst*, XXVI, London, 1901; 40-42.
78. MULLIE (G.). — Fréquence de la tuberculose chez la chèvre. Danger de l'usage de son lait non bouilli. *Rev. de l'ind. lait.*, III, Annecy, 1901; (n. 12) 6-9.
79. NOBÉCOURT (P.) & MERKLEN (P.). — Présence d'un ferment dédoublant le salol dans les organes de l'homme et de divers animaux, ainsi que dans le lait de femme et de chienne. *Compt. rend. Soc. de biol.*, LIII, Paris, 1901; 148. — *Rev. mens. d. mal. de l'enf.*, XIX, Paris, 1901; 138-142.
80. SAUVAITRE (FR.). — Étude physico-chimique du beurre de femme et son identification avec le beurre de vache. *Bordeaux*, 1901, Impr. Y. Cadoret, 64 p. 8°. (Thèse.)
81. SIEBER (N.). — De la réaction de Oumikoff sur le lait de femme. *Arch. d. sc. biol.*, VIII, St. Pétersbourg, 1901; 360-372. — *Rev. gén. du lait*, I, Lierre, 1901; 35.
82. SIMON (G.). — Beitrag zur Kenntniss der Eiweisskörper der Kuhmilch. *Ztschr.*

- 1901 *f. physiol. Chem.*, xxxiii, Strassburg, 1901; 466-541. — *Milchzeitung*, xxx, Leipzig, 1901; 83.
 83. TARUGI (N.). — Sulla differenza chimica tra il latte umano e animale. *Gazz. d. osp.*, xxii, Milano, 1901; 404-406.
 84. TOUSSAINT (J.). — Le lait de chèvres de races sélectionnées. Son rôle dans l'allaitement. *Paris*, 1901, C. Naud, 61 p. 8°. (*Thèse.*)

III. — PHYSIOLOGIE

- 1713 85. TESTUS (L.). — Triga antipodagrica. Sectio I : De saccharo lactis. In : VALENTINUS (M.-B.). *Medicina nov-antiqua tradens universæ medicinæ cursum*, etc. *Francofurti ad Moenum*, 1713, Imp. J. Maximiliani à Sande, 750 p. 4°.
 1750 86. DOLDE (J.-J.). — De colostro. *Basilæ*, 1750, 4°. (*Diss.*)
 1793 87. DÉYEUX. — Examen comparatif du lait de deux vaches, nourries successivement avec le fourrage ordinaire et celui de maïs. *Ann. de chim.*, xvii, Paris, 1793; 320-332.
 1827 88. BRANDE. — The decomposition of animal matter; the composition of blood, milk and bile. *Lancet*, 1827-28, London, II; 449-453.
 1857 89. KLOPSCH. — Untersuchungen über den Uebergang von Arzneimitteln in die Milch. *Breslau*, 1857, 4°. (*Inaug.-Diss.*)
 1869 90. FRANK. — (L'influence du régime sur les éléments du lait.) *St. Pétersbourg*, 1869, 8°. (*Thèse russe.*)
 1871 91. HUSS (M.). — Beiträge zur Entwicklung der Milchdrüse. *Jena*, 1871, Druck. v. A. Neuenhahn, 26 p. 4°. (2 Taf.) (*Inaug.-Diss.*)
 92. KEHRER (F.-A.). — Zur Morphologie des Milchcaseïns. *Arch. f. Gynaek.*, II, Berlin, 1871; 1-28.
 1877 93. BUCHHOLZ (W.). — Das Verhalten der Colostrumkörper bei unterlassener Säugung. *Göttingen*, 1877, 8°. (*Inaug.-Diss.*)
 1880 94. BEAUREGARD (H.) & Galippe (V.). — Guide de l'élève et du praticien pour les travaux pratiques de micrographie. (Chap. XII. Du lait au point de vue microscopique.) *Paris*, 1880, G. Masson, VIII-904 p. 12°. (570 fig.)
 95. BERT (P.). — Sur l'origine du sucre de lait. *Compt. rend. Soc. de biol.*, (1878). 6^e s., v, Paris, 1880; 258.
 1882 96. BARFURTH (D.). — Zur Entwicklung der Milchdrüse. *Bonn*, 1882, C. Georgi, 45 p. 8°. (1 Taf.) (*Inaug.-Diss.*)
 1895 97. DUCLERT. — Étude histologique de la sécrétion du lait. *Ann. de l'École d'agricult. de Montpellier* (1893-1894). VIII, 1895; 5-70. (3 pl.)

98. VAN SLYKE (L.-L.). — Effects of drouth upon milk production. *New York Agr. Exp. Stat.*, Bull. 105, 1896; 131-152. 1896
99. WARINGTON (R.). — The source of milk fat. *J. Roy. Agr. Soc. England*, 3. s., IX, London, 1898; 317-322. 1898
100. BOIRET (H.). — Influence du travail de la vache sur la production laitière. *Rev. de l'ind. lait.*, I, Annecy, 1899; (n. 2) 11-15. 1899
101. BARBERA. — La secrezione del latte e la sua composizione chimica durante il digiuno prolungato e nella rialimentazione. *Ann. di farmacoterap. & chim. biol.*, III, Milano, 1900; 456. — *Maly's Jahresbericht*, xxx, Wiesbaden, 1901; 255. (Ref. v. Colasanti.) 1900
102. HEUBNER (O.). — Neue Beiträge zur Kenntniss der Eiweissstoffe verschiedener Milcharten (und Disc.). *Verhandl. d. Ver. f. inn. Med.*, xx, Berlin, 1900-1901; 152-155.
103. HOPPE (P.). — Ueber den Einfluss der Melasse als Futtermittel auf Milchsecretion und die Beschaffenheit der Milch. *Ztschr. d. Ver. f. Rübenzuckerind.*, 1900; 713-762. — *Maly's Jahresbericht*, xxx, Wiesbaden, 1901; 291.
104. KNIERIEM (H. VON). — Ueber den Einfluss der Roggenfütterung auf den Milchertrag bei Milchkühen. *Landwirth. Jahrb.*, xxix, Berlin, 1900; 484-523. — *Maly's Jahresbericht*, xxx, Wiesbaden, 1901; 231.
105. KOBRAK (E.). — Beiträge zur Kenntniss des Caseïns der Frauenmilch. *Breslau*, 1900, 24 p. 8°. (*Inaug.-Diss.*)
106. TEMESVÁRY (R.). — Ueber den Einfluss der Ernährung auf die Milchabsonderung. (Ref.) *Centralbl. f. d. med. Wissensch.*, xxxviii, Berlin, 1900; 688. — *Maly's Jahresbericht*, xxx, Wiesbaden, 1901; 217.
107. X... — Sur le lait. *Rev. de l'ind. lait.*, II, Annecy, 1900; (n. 10) 5-8.
108. X... — Influence of alcohol on the lacteal secretion. *Dietet. & Hyg. Gaz.*, xvi, 1900; 405.
109. ACKERMANN (E.). — Ueber gebrochenes Melken. *Chem.-Ztg.*, xxv, Cöthen, 1901; 1160. (2 Curv.) 1901
110. BASCH. — Innervation der Milchdrüse. (Ref.) *München. med. Woch.*, XLVIII, 1901; 1806.
111. BAUR. — Einfluss des Roborats auf die Milch stillender Mütter. *Centralbl. f. Gynaek.*, xxv, Leipzig, 1901; 961-964. — *Centralbl. f. Kinderh.*, VII, Leipzig, 1902; 35.
112. BIENSTOCK. — Ueber den Einfluss erhöhter Temperaturen auf das Caseïn der Milch. *München. med. Woch.*, XLVIII, 1901; 392.
113. BORDAS (F.) & RACZKOWSKI (DE). — Effet de la congélation sur le lait. *Compt. rend. Acad. d. sc.*, CXXXIII, Paris, 1901; 759. — *Rev. gén. du lait*, I, Lierre, 1901; 111.
114. CAMUS (L.). — Action des injections intraveineuses de lait sur la coagulation du sang chez les animaux en lactation. *Comp. rend. Soc. de biol.*, LIII, Paris, 1901; 843-845.
115. CONRADI (H.). — Ueber den Einfluss erhöhter Temperaturen auf das Caseïn der Milch. *München. med. Woch.*, XLVIII, 1901; 175, 488.
116. DANILEWSKY (A.-J.). — (L'état du phosphate de calcium dans le lait et sur un nouvel élément du lait.) *Vrach*, xxii, St. Pétersbourg, 1901; 549. — *Ztschr. f. Unters. d. Nahrungs- & Genussmittel*, IV, Berlin, 1901; 889.

- 1901 117. FOKKER (A.-P.). — Untersuchungen über Heterogenese. iv. Die Granula der Milch. *Groningen*, 1901, P. Noordhoff, 102 p. 8°. (3 Taf.)
118. GROHMANN (E.). — Ueber die Beziehungen des spezifischen Gewichtes der Kuhmilch zu den sie bildenden Stoffen. *Mitth. d. landwirt. Inst. d. Univ. Leipzig*, II. Heft, Berlin, 1901; 55-90. — *Exp. Stat. Rec.*, XIII, Washington, 1901-1902; 81.
119. HAFFNER (E.). — Ueber den Einfluss von Salzen auf die Säuregerinnung der Milch. *Tübingen*, 1901, F. Pietzker, 16 p. 8°. (5 Fig.) (*Inaug.-Diss.*) — *Centralbl. f. Physiol.*, xv, Wien & Leipzig, 1901; 207.
120. HARDY (P.). — Composition du lait de vache aux diverses périodes de la traite. *Bull. Assoc. belge d. chimistes*, xv, Bruxelles, 1901; 228. — *Ann. de chim. analyt.*, vi, Paris, 1901; 392.
121. HITTCHER (H.). — Welche Umstände beeinflussen die Menge und den Fettgehalt der Milch? *Molkerei-Ztg.*, xi, Berlin, 1901; 495, 507.
122. HOUDET (V.). — Propriétés et action de la présure. *Rev. de l'ind. lait.*, III, Annecy, 1901; (n. 2) 9.
123. INGLE (H.). — Solids in cow's milk. The diurnal variations in the amounts of fat and solids-not-fat. *Tr. Highland & Agr. Soc. Scotland*, 5. s., XIII, Edinburgh, 1901; 218-236. — *Exp. Stat. Rec.*, XIII, Washington, 1901-1902; 279.
124. JAMISON & HERTZ (F.-A.). — On the film or "skin" of warmed milk and of other proteid solutions. *J. Physiol.*, xxvii, London, 1901; 26-30. — *Centralbl. f. Physiol.*, xv, Wien & Leipzig, 1901; 444.
125. JANTZEN (F.). — Ueber Bildung von Jodfett in der Milchdrüse. *Centralbl. f. Physiol.*, xv, Leipzig & Wien, 1901; 505-511.
126. KEIFFER. — Recherches sur l'anatomie et la physiologie de la mamelle. *Obstétrique*, vi, Paris, 1901; 385-417. (24 fig.)
127. KIRCHNER (W.). — Ueber die Vererbung des Fettgehaltes der Milch beim Rinde. *Mitth. d. landwirt. Inst. d. Univ. Leipzig*, II. Heft, Berlin, 1901; 129-139. — *Molkerei-Ztg.*, xi, Berlin, 1901; 133-145.
128. KOCH (B.). — Untersuchungen über den Einfluss der Menge des aufgenommenen Wassers auf die Milchsekretion des Rindes. *J. f. Landwirth.*, XLIX, Berlin, 1901; 61-68. — *Exp. Stat. Rec.*, XIII, Washington, 1901-1902; 177. — *Ztschr. f. Unters. d. Nahrungs- & Genussmittel*, iv, Berlin, 1901; 889.
129. KONUCHES (G.-B.). — Ueber Veränderungen der Eiweisskörper in Colostrum und Milch. (Ref. v. Walther.) *Maly's Jahresbericht*, xxx, Wiesbaden, 1901; 247.
130. KRAUS (R.). — Ueber das Vorkommen der Immunnämagglutinine und Immunnämoly sine in der Milch. *Wien. klin. Woch.*, xiv, 1901; 737.
131. LINGEL (A.). — Zur Frage nach dem Einfluss der Kastration auf die Entwicklung der Milchdrüse. *Freiburg i. Br.*, 1901, 8°. (*Inaug.-Diss.*)
132. LOURIÉ (R.-R.). — Contribution à l'étude des éléments figurés du colostrum et du lait. *Arch. de méd. d. enf.*, iv, Paris, 1901; 276-281. — *Jahrb. f. Kinderh.*, 3. F., iv, Berlin, 1901; 227.
133. MALPEAUX (L.) & DOREZ (E.). — La production du lait et du beurre. Influence de l'alimentation sur la teneur du lait en matières grasses. *Ann. agronom.*, xxvii, Paris, 1901; 561-593.

134. MALPEAUX (L.) & DOREZ (E.). — La production du lait et du beurre. Variations de la richesse du lait en matière grasse. *Ann. agronom.*, xxvii, Paris, 1901; 449-461. **1901**
135. MARTINY (B.). — Untersuchungen über das Verhältniss, in welchem der Fettgehalt der Milch während einer Melkung wächst. *Molkerei-Ztg.*, xi, Berlin, 1901; 577.
136. MORGEN (A.). — Fütterungsversuche mit Milchschaafen und Ziegen über den Einfluss des Nahrungsfettes auf Menge und Zusammensetzung der Milch. *Molkerei-Ztg.*, xi, Berlin, 1901; 519.
137. MORO (E.). — Biologische Beziehungen zwischen Milch und Serum. *Wien. klin. Woch.*, xiv, 1901; 1073-1077. (2 Fig.) — *Berlin. klin. Woch.*, xxxviii, 1901; 1121.
138. OEFELE (VON). — Eingriffe in die Milchsekretion in historischer Beleuchtung. *Heilkunde*, v, Berlin & Wien, 1901; Heft 11. — *Centralbl. f. Gynaek.*, xxv, Leipzig, 1901; 1334.
139. OPPENHEIMER (K.). — Ueber die Zersetzung des Eiweiss beim Kochen. *Deut. med. Woch.*, xxvii, Leipzig, 1901; 105. — *Rev. gén. du lait*, 1, Lierre, 1901-1902; 35.
140. PETERSEN (N.). — Einige dänische Ermittlungen über Umstände, von denen die Milchergiebigkeit der Kühe abhängt. *Molkerei-Ztg.*, xi, Berlin, 1901; 422.
141. RICHMOND (H.-D.) & RICHMOND (S.-O.). — The physical state in which fat exists in cream. *Analyst*, xxvi, London, 1901; 117-123. — *Exp. Stat. Rec.*, xiii, Washington, 1901-1902; 280.
142. ROGER (G.-H.). — Les maladies infectieuses. Paris, 1902, Masson & Cie, xiv-1520 p. 8°. (Passage dans le lait des substances toxiques et des substances vaccinantes; p. 258, 1203, 1204, 1341.)
143. SABBATINI (L.). — (Calcium und Trijodcitrat bei der Gerinnung des Bluts, der Lymphe und der Milch.) (Ref. von Colasanti.) *Maly's Jahresbericht*, xxx, Wiesbaden, 1901; 143.
144. SEBELIEN (J.). — Die beim Erhitzen der Milch eintretenden Veränderungen. *Chem.-Ztg.*, xxv, Cöthen, 1901; 293, 307.
145. SKOV (M.). — Nogle Undersøgelser over Mælkefedmens Stigning under Malkningen (Recherches sur l'augmentation du lait en matière grasse pendant la traite). *Mælkeri-Tid.*, xiv, Kjobenhavn, 1901; 789-794.
146. STEINEGGER (R.). — Die Beschaffenheit der Milch in den einzelnen Teilen des Gemelkes. *Molkerei-Ztg.*, xi, Berlin, 1901; 218.
147. STEINER (R.). — Beiträge zur Kenntniss des Einflusses der Pasteurisierung auf die Beschaffenheit der Milch und auf den Butterungsprozess. *Milchzeitung*, xxx, Leipzig, 1901; 401, 435. — *Rev. gén. du lait*, 1, Lierre, 1901-1902; 140.
148. TIEMANN (H.). — Untersuchungen über die Leistungsfähigkeit resp. über Milch- und Fettgehaltserträge von Kühen einer reingezüchteten Simmenthaler Herde, sowie einer reingezüchteten Holländer Herde. *Milchzeitung*, xxx, Leipzig, 1901; 145-147.
149. VILDERMANN. — Action galactogène du lait. *Arch. de méd. d. enf.*, iv, Paris, 1901; 391-406.

IV. — PATHOLOGIE

- 1784 150. BEHRENDT. — Abhandlung von den Versetzungen der Milch. (Aus dem Latein.) *Leipzig*, 1784, 8°.
- 1839 151. HUZARD FILS. — Rapport sur la maladie aphteuse du bétail. (Chapitre II. Du lait des vaches malades.) *Ann. d'hyg.*, 1^{re} s., XXII, Paris, 1839; 269-302. (1 pl.)
- 1846 152. CHEVALIER, COTTEREAU & BAYARD. — Suspicion d'empoisonnement par du lait. Analyse chimique et rapport. *Ann. d'hyg.*, 1^{re} s., XXXV, Paris, 1846; 139-149.
- 1862 153. MACKAY (A.-E.). — Empoisonnement par du lait de chèvres qui avaient mangé d'une euphorbe (*euphorbia helioscopia*). (Trad.) *Ann. d'hyg.*, 2^e s., XVIII, Paris, 1862; 465-467.
- 1882 154. NEELSEN (F.). — Studien über blaue Milch. *Breslau*, 1880, Druck v. R. Nischkowsky, 63 p. 8°. (1 Taf.) (*Habilit.-Schrift.*) — *Maly's Jahresbericht*, XI, Wiesbaden, 1882; 174.
- 1887 155. ESTCOURT (C.). — Analyses of decomposed milk. *Analyst*, XII, London, 1887; 224.
156. VAUGHAN (V.-C.). — The prevention of cholera infantum and kindred diseases, and of poisoning by cheese, milk, etc. *San. Jour.*, XI, Glasgow, 1887-88; 170-173.
- 1889 157. GROTFELT (G.). — Studien über die Zersetzungen der Milch. I. Ueber rothe Milch. II. Ueber die Virulenz einiger Milchsäurebakterien. *Fortschr. d. Med.*, VII, Berlin, 1889; 41, 121. — *Jahrb. f. Kinderh.*, n. F., XXXI, Leipzig, 1890; 191.
- 1893 158. HEATON (C.-W.), DYER (B.), SMETHAM (A.) & AL. — Various papers on abnormal milk. *Analyst*, XVIII, London, 1893; 1-6.
- 1895 159. ROTCH (T.-M.). — Chemical and pathological characteristics of milk. *Med. & Surg. Reporter*, LXXII, Philadelphia, 1895; 7. — *Arch. Pediat.*, XII, Philadelphia, 1895; 377.
- 1899 160. LEROY. — Le bleuissement du lait. *Rev. de l'ind. lait.*, I, Annecy, 1899; (n. 5) 6-8.
161. SALLAZ (J.). — Les odeurs du lait. *Rev. de l'ind. lait.*, I, Annecy, 1899; (n. 3) 2.
- 1900 162. HARDING (H.-A.), ROGERS (L.-A.) & SMITH (G.-A.). — Notes on some dairy troubles. Introductory. Flavor in milk and its products. I. Fishy flavor in milk, etc. *New York Agr. Exp. Stat.*, Bull. 183, 1900; 173-193.
163. KNUTH. — Ein Beitrag zur Feststellung der Eutertuberkulose und der Frage der Virulenz der Milch eutertuberkulöser Kühe. *Ztschr. f. Fleisch- & Milchbyg.*, X, Berlin, 1900; 168-171.
- 1901 164. HENZOLD. — Beiträge zur Kenntniss der langen Wei. *Milchzeitung*, XXX, Leipzig, 1901; 622. — *Rev. gén. du lait*, I, Lierre, 1901-1902; 40-42.

165. RABINOWITSCH (L.). — Die Infektiosität der Milch tuberculöser Kühe, die Sicherstellung der bakteriologischen Diagnose, sowie die praktische Bedeutung des Tuberculins für die Ausrottung der Rindertuberculose. *Ztschr. f. Hyg.*, xxxvii, Leipzig, 1901; 439-449. **1904**

V. — ANALYSE

166. DESBOIS DE ROCHEFORT. — Observations sur deux articles insérés par M. Rouelle, dans les journaux de médecine, mois de mai et juillet 1773, dans lesquels il fait connaître l'existence de l'alcali minéral dans le lait et dans le sang. *J. de méd., chir., pharm. &c.*, xl, Paris, 1773; 374-376. **1773**

167. ROUELLE. — Réponse aux observations de M. Desbois de Rochefort sur l'analyse du lait etc. *J. de méd., chir., pharm. &c.*, xl, Paris, 1773; 547-559.

168. HERMBSTÆDT. — Untersuchung der sauren Erde, welche man bei der Behandlung des Milchzuckers mit Salpetersäure erhält. *Crell's chem. Ann.*, 1784, Helmstädt & Leipzig, II; 509-518. **1784**

169. GEAUTY. — Gerinnung und Wiederherstellung der Milch. *Gren's J. d. Physik*, iv, 1791; 262. **1791**

170. SAGE (B.-S.). — Analyse du lait de vache, suivie de la liste chronologique des ouvrages publiés dans l'espace de cinquante ans par... Paris, 1820, Impr. P. Didot l'aîné, 21 p. 8°. **1820**

171. LASSAIGNE (J.-L.). — Examen chimique du lait pendant la maladie qui a régné épizootiquement sur les vaches, dans les mois de décembre et de janvier. *Ann. d'hyg.*, 1^{re} s., xxii, Paris, 1839; 213. **1839**

172. LASSAIGNE (J.-L.). — Dictionnaire des réactifs chimiques employés dans toutes les expériences faites dans les cours publics et particuliers, etc. (Avec tableau chromatographique). Paris, 1839, Béchet jeune, iv-800 p. 8°. (Lait, p. 514.)

173. MONIER (E.). — Mémoire sur l'analyse du lait et des farines par les méthodes volumétriques. Paris, 1858, H. Asselin, 12 p. 8°. **1858**

174. TROMMER. — Ueber die Prüfung der gewöhnlichen Kuhmilch auf Eiweiss. *Deut. Klinik*, x, Berlin, 1858; 409.

175. PAVESI (A.) & ROTONDI (E.). — Di un metodo pratico per determinare il grado di acidità del latte. *Gazz. chim. ital.*, iv, Palermo, 1874; 194. **1874**

176. NORMANDY (A.). — The commercial handbook of chemical analysis, etc. New edition enlarged and to a great extent rewritten by H. M. Noad. London, 1875, Lockwood & Co., xvi-480 p. 12°. (Milk, p. 263-271.) **1875**

177. WANKLYN. — Milk analysis and the government adulteration act. *San. Rec.*, II, London, 1875; 230.

- 1876 178. BESANA (C.). — Manuale di chimica applicata al caseificio. *Milano*, 1876, C. Brigola, 8°.
179. MUTER. — Note on a simple method for estimating the value of commercial samples of salicylic acid and its detection in milk and similar organic solutions. *Analyst*, I, London, 1876-77; 193-195.
- 1878 180. BLYTH (A.-W.). — On the fatty metamorphosis of the albuminoids in milk and cheese. *Analyst*, III, London, 1878; 230-235.
181. MÉHU (C.). — Traité pratique et élémentaire de chimie médicale appliquée aux recherches cliniques. (Chapitre v. Lait.) *Paris*, (2^e éd.) 1878, P. Asselin, VIII-592 p. 12°. (Fig.)
182. RICHE. — Recherche de petites quantités de manganèse et recherche de ce métal dans le sang, dans le lait et dans l'urine. *J. de pharm. & chim.*, 4^e s., XXVII, Paris, 1878; 538. — *Bull. Acad. de méd.*, 2^e s., VII, Paris, 1878; 38.
183. RICHET (CH.). — De la fermentation lactique du sucre de lait. *Compt. rend. Acad. d. sc.*, LXXXVI, Paris, 1878; 550.
- 1879 184. SMITH (A.). — A rapid milk-tester. *San. Rec.*, IX, London, 1879; 348.
- 1881 185. SOXHLET (F.). — Aërometric method for the estimation of fat in milk. (Fig.) *Chem. News*, LXIII, London, 1881; 101, 111.
- 1884 186. BESANA (C.). — Acidimetro pel latte. *Ann. d. r. staz. speriment. di caseificio di Lodi*, (1883). Lodi, 1884, 8°.
- 1885 187. HILL (A.). — Remarks on sewage farm milk and butter. *Analyst*, X, London, 1885; 135-139.
188. SCHMELCK (L.). — (Analyse de 100 échantillons de lait prélevés chez des laitiers de Christiania pendant l'été de 1884.) *Tidsskr. f. prakt. Med.*, V, Christiania, 1885; 212.
189. STONES (A.-W.) & BODMER (A.-R.). — Determination of mixtures of milk-sugar and cane-sugar. *Chem. News*, LI, London, 1885; 193.
- 1886 190. BESANA (C.). — La costituzione fisico-chimica del latte secondo gli ultimi studi. *Ann. d. r. staz. speriment. di caseificio di Lodi*, (1885). Lodi, 1886, 8°.
191. BESANA (C.). — Studi sull' azione del presame sul latte scaldato ad alta temperatura. *Ann. d. r. staz. speriment. di caseificio di Lodi*, (1885). Lodi, 1886, 8°.
192. HEHNER, MUTER & AL. — Discussion on milk analysis and standards. *Analyst*, XI, London, 1886; 2-11, 62-66.
193. VAUGHAN (V.-C.). — Tyrotoxon : its presence in poisonous ice cream and its development in milk. *Analyst*, XI, London, 1886; 230-233.
194. X... — Tyrotoxon : its presence in poisonous ice cream and its development in milk. *Analyst*, XI, London, 1886; 213-216.
- 1887 195. JOHNSTONE (W.). — The substitution of asbestos cloth for blotting paper in Mr. Adams' modification of Mr. Abraham's process of milk analysis. *Analyst*, XII, London, 1887; 234.
196. MACDOUGALD (G.-D.). — Some notes on milk analysis. *San. Jour.*, XI, Glasgow, 1887-88; 306.
197. VIETH (P.). — Easy methods for the examination of milk. *London*, 1887, Aylesbury Dairy Co., 8°.

198. WILEY (H.-W.). — The polarisation of milk. *Analyst*, XII, London, 1887; 1887
174, 195.
199. HEHNER (O.) & RICHMOND (H.-D.). — Society of Public Analysts' method of milk analysis. Fat calculated from specific gravity and total solids. *Analyst*, XIII, London, 1888; 32-36. 1888
200. VIETH (P.). — On the composition of milk products. *Analyst*, XIII, London, 1888; 46-49.
201. VIETH (P.). — On the relation between specific gravity, fat and solids in milk. *Analyst*, XIII, London, 1888; 49-51.
202. VIETH (P.). — Notes on the estimation of milk-sugar in milk by means of the polariscope. *Analyst*, XIII, London, 1888; 63.
203. BENNETT & DAVENPORT. — Milk analysis. *Analyst*, XIV, London, 1889; 209. 1889
204. PARSONS (CH.-L.). — A new volumetric method for the estimation of fat in milk, skimmed milk, butter-milk and cream. *Analyst*, XIV, London, 1889; 181-187.
205. VIETH (P.). — On the composition of milk and milk products. *Analyst*, XIV, London, 1889; 69-72.
206. THORPE (T.-E.). — A dictionary of applied chemistry. London, 1890, Longmans, Green & Co., 3 vol. 8°. (Milk, II; 601-608.) 1890
207. VIETH (P.). — On the composition of milk and milk products. *Analyst*, XV, London, 1890; 44-48.
208. STOKES (A.-W.). — Fat-extraction from milk-solids. *Analyst*, XVI, London, 1891; 92. 1891
209. VIETH (P.). — On the composition of milk and milk products. *Analyst*, XVI, London, 1891; 61.
210. VIETH (P.). — Fat-extraction and fat-calculation in milk analysis. *Analyst*, XVI, London, 1891; 203.
211. RICHMOND (H.-D.). — A rapid method of milk analysis. *Analyst*, XVII, London, 1892; 50. 1892
212. SENGER (E.). — Ueber den Werth der zur Erkennung fremder Fette (Oleo-Margarin, Kunstbutter, Kunstbutter-schmalz, Schweinefett, u. s. w.) in dem Milchbutterfett in Anwendung befindlichen Methoden. Postdam, 1892, 33 p. 8°. (1 Taf.) (Inaug.-Diss., Erlangen.)
213. VIETH (P.). — On the composition of milk and milk products. *Analyst*, XVII, London, 1892; 62.
214. LEFFMANN (H.). — Analysis of milk. London, 1893, 92 p. 8°. 1893
215. LEFFMANN (H.) & BEAM (W.). — Analysis of milk and milk products. Philadelphia, 1893, Blakiston, Son & Co., 89 p. 8°.
216. BEVAN (E.-J.). — The loss of total solids in milk on keeping. *Analyst*, XIX, London, 1894; 241. 1894
217. LANCE (C.-C.). — Milk testing and payment for milk by results. (2. ed.) Melbourne, (1894), Tytherleigh & Bayne, 8°.
218. RICHMOND (H.-D.). — The composition of milk and milk products. *Analyst*, XIX, London, 1894; 73.

- 1894 219. RICHMOND (H.-D.) & BOSELEY (K.). — The Leffmann-Beam method for fat estimation in milk. *Analyst*, XIX, London, 1894; 62.
- 1895 220. BÉCHAMP. — Sur les altérations du lait soumis à la coction. *Compt. rend. Assoc. p. l'avanc. d. sc.*, (24^e sess., Bordeaux, 1895). Paris, 1895; (1^{re} part.) 250.
221. BLYTH (A.-W.). — The identification and estimation of carbohydrates in milk. *Analyst*, XX, London, 1895; 121.
222. CAMERON (C.-A.). — Note on unusual specimens of milk. *Analyst*, XX, London, 1895; 111.
223. LIVERSEEGE (J.-F.). — The composition of milk, and the conditions affecting it, as shown by Dr. Bell's analyses. *Analyst*, XX, London, 1895; 7.
- 1896 224. LEONARD (N.) & SMITH (H.-M.). — The relative composition of milk, cream and skim-milk. *Analyst*, XXI, London, 1896; 283.
225. VAN DER LAAN (R.). — Chemisch-physische onderzoekingen der melk (Recherches physico-chimiques sur le lait). *Utrecht*, 1896, 8°. (*Acad. praefschr.*)
226. WILEY (H.-W.) & Ewell (E.-E.). — Determination of lactose in milks by double dilution and polarization. *Analyst*, XXI, London, 1896; 182.
- 1898 227. ALLEN (A.-H.). — Commercial organic analysis. Volume iv. Proteids and albuminous principles, proteoids or albumoids. Milk. *London*, 1898, J. & A. Churchill, 579 p. 8°.
- 1899 228. DEFRANOUX (A.). — Le contrôle du lait. *Rev. d. l'ind. lait.*, I, Annecy, 1899; (n. 4) 4-7. (2 fig.)
229. DICKSON (D.). — Richesse du lait en matière grasse. *Rev. de l'ind. lait.*, I, Annecy, 1899; (n. 12) 9-13.
230. PEARMAIN (T.-H.) & MOOR (C.-G.). — Aids to the analysis of food and drugs. (2. ed.) *London*, 1899, Baillière, Tindall & Cox, 206 p. 12°. (Milk, butter, cheese, p. 5-61.)
231. SALLAZ (J.). — Procédés de vérification des laits à l'usage des fruitières. *Rev. de l'ind. lait.*, I, Annecy, 1899; (n. 7) 2-5. (1 fig.)
232. SALLAZ (J.). — L'acidimètre et le contrôle du lait. *Rev. de l'ind. lait.*, I, Annecy, 1899; (n. 11) 1.
- 1900 233. BOIRET (H.). — Richesse du lait en matière grasse dans la Haute-Savoie. *Rev. de l'ind. lait.*, II, Annecy 1900; (n. 1) 4-6.
234. ECKLES (C.-H.). — Cream testing. *Iowa Agr. Exp. Stat.*, Bull. 52, 1900; 31-42. — *Exp. Stat. Rec.*, XII, Washington, 1900-1901; 882.
235. EICHLÖFF (R.). — Ueber die Storch'sche Reaktion auf gekochte Milch. *Molkerei-Zig.*, X, Berlin, 1900; 271.
236. FASCETTI (G.). — Sull'apprezzamento del latte e della crema. *Ann. d. r. stat. speriment. di caseificio di Lodi*, (1900). 1901; 72-81.
237. JORDAN (W.-H.) & SMITH (G.-A.). — Inspection of Babcock milk test bottles. *New York Agr. Exp. Stat.*, Bull. 178, 1900; 99-103.
238. LLOYD (F.-J.). — The analysis of sour milk. *J. British Dairy Farmers' Assoc.*, XV, London, 1900; 98-105.
239. LYTHGOE (H.-C.). — A rapid method for the detection of « aniline orange »

- in milk. *J. Am. Chem. Soc.*, xxii, Easton, Pa., 1900; 813. — *Analyst*, xxvi, London, 1900; 127.
240. PETER (A.-M.) & CURTIS (H.-E.). — Inspection and analyses of foods. *Kentucky Agr. Exp. Stat.*, Bull. 86, Lexington, 1900, 51 p. 8°.
241. RAMSTAD (R.). — Investigations of milk from mountain pastures. (Anal. by F. W. Woll). *Exp. Stat. Rec.*, xii, Washington, 1900-1901; 590.
242. SÜSS (P.). — Ueber den Salicylsäure-Nachweis in der Milch. *Pharmaceut. Centralbl.*, xli, Dresden, 1900; 737.
243. TECCE (E.). — Qualità fisico-chimiche del latte nella città di Napoli. *Riforma vet.*, iii, Napoli, 1900; 254.
244. ALPHEN (G.). — Nos connaissances sur l'analyse des matières grasses. *Ind. lait.*, xxvi, Paris, 1901; 204.
245. BACH (O.). — Ueber Milchuntersuchungen und Milchkontrolle auf Schmutzgehalt. *Molkerei-Ztg.*, xi, Berlin, 1901; 15. 26. — *Rev. gén. du lait*, i, Lierre, 1901-1902; 92.
246. BEHREND. — Zweiter Bericht über die im technologischen Institut Hohenheim für Molkereien des Landes ausgeführten Milchuntersuchungen. *Milchzeitung*, xxx, Leipzig, 1901; 579.
247. BERNSTEIN. — Die Prüfung der erhitzten Milch. *Ztschr. f. Fleisch- & Milchhyg.*, xi, Berlin, 1901; 80. — *Exp. Stat. Rec.*, xiii, Washington, 1901-1902; 83.
248. BILTÉRYST (A.). — Le formol dans le lait. *Ann. de chim. analyt.*, vi, Paris, 1901; 253.
249. BLYTH (M.-W.). — Detection and estimation of preservatives in milk. *Analyst*, xxvi, London, 1901; 148-151. — *Exp. Stat. Rec.*, xiii, Washington, 1901-1902; 280.
250. BØEGGILD (B.). — Analyser af Kjaernemælk. *Mælkeri-Tid.*, xiv, Kjobenhavn, 1901; 457-463.
251. BOKORNY (TH.). — Einige vergleichende Bemerkungen über die spontane und die durch Lab bewirkte Milchgerinnung. Milchsäureferment und Labferment. *Molkerei-Ztg.*, xi, Berlin, 1901; 38. — *Chem.-Ztg.*, xxv, Cöthen, 1901; 3. — *Ztschr. f. Unters. d. Nahrungs- & Genussmittel*, iv, Berlin, 1901; 907. — *Centralbl. f. Bakteriol.*, 2. Abth., vii, Jena, 1901; 437.
252. BOUSKA (F.-W.). — Variation in milk tests. *Hoard's Dairyman*, xxxii, 1901; 512.
253. BRAUN (R.). — Die Bestimmung des Milchzuckers mit dem Wollnyschen Milchfettrefraktometer im Vergleich zu den analytischen und polarimetrischen Bestimmungsmethoden. *Milchzeitung*, xxx, Leipzig, 1901; 578, 596, 613. (4 Abbild.)
254. BREMER (H.). — Die Vorprüfung der Molkereiprodukte auf Verfälschung mit Margarine durch die Sesamölreaktion. *Pharmaceut. Ztg.*, xlvi, Berlin, 1901; 757.
255. CARSON (J.). — Germ-free invalid milk; and germ-free motherised milk (crystal brook brand). *Lancet*, London, 1901, i; 1477.
256. DUBOIS (A.). — Analyse, et conservation des laits destinés à l'analyse. *Rép. de pharm.*, 3^e s., xiii, Paris, 1901; 12-15. — *Ann. de chim. analyt.*, vi, Paris, 1901; 20-23. — *J. de pharm. & chim.*, 6^e s., xiii, Paris, 1901; 34. — *Ztschr. f. Unters. d. Nahrungs- & Genussmittel*, iv, Berlin, 1901; 894.

- 1901 257. DUNBAR & FARNSTEINER. — Ergebnisse der Milch- und Butteruntersuchungen in Hamburg. *Milchzeitung*, xxx, Leipzig, 1901; 273, 306.
258. FISCHER (E.). — Ueber die Hydrolyse des Caseins durch Salzsäure. *Ztschr. f. physiol. Chem.*, xxxiii, Strassburg, 1901; 151-176.
259. FRIANT (H.). — Compte rendu de l'Exposition du pèse-lait tenue à Poligny les 26 et 27 mai 1901. *Ind. lait.*, xxvi, Paris, 1901; 251, 259. (5 fig.)
260. GLAGE (FR.). — Die Guajakprobe zur Unterscheidung der rohen und gekochten Milch. *Milchzeitung*, xxx, Leipzig, 1901; 182. — *Molkerei-Ztg.*, xi, Berlin, 1901; 122. — *Ztschr. f. Fleisch- & Milchhyg.*, xi, Berlin, 1901; 162. — *Rev. gén. du lait*, 1, Lierre, 1901-1902; 16.
261. GUTZEIT (E.). — Eine Methode, das spezifische Gewicht des Milchplasmas und des Milchlvettes in Milch zu bestimmen. *Milchzeitung*, xxx, Leipzig, 1901; 513.
262. HANSEN (N.-A.). — Gerbers Apparat til Mejeribrug (L'appareil de Gerber dans l'industrie laitière). *Mælkeri-Tid.*, xiv, Kjobenhavn, 1901; 405-408.
263. HARDY (P.). — Composition du lait de vache aux diverses périodes de la traite. *Bull. Assoc. belge d. chimistes*, xv, Bruxelles, 1901; 228.
264. HENZOLD (O.). — Nachweis von Formalin in der Milch. *Milchzeitung*, xxx, Leipzig, 1901; 629.
265. HITTCHER (H.). — Untersuchung der Milch der Kuhherde der kgl. Domäne Kleinhof-Tapiau im Jahre 1897-1900. *Molkerei-Ztg.*, xi, Berlin, 1901; 434, 445.
266. HÖFT (H.). — Ueber die Veränderung der Acidität der Milch beim Erhitzen. *Milchzeitung*, xxx, Leipzig, 1901; 103.
267. HÖFT (H.). — Ueber die Prüfung der Milch auf Eisen mittelst Tannin. *Molkerei-Ztg.*, xv, Hildesheim, 1901; N. 12. — *Rev. gén. du lait*, 1, Lierre, 1901-1902; 117.
268. KANISS (A.-W.). — Neue verbesserte Centrifuge zur Milchuntersuchung etc. auf Fettgehalt nach dem Verfahren von Dr. N. Gerber. *Chem.-Ztg.*, xxv, Cöthen, 1901; 422.
269. KANISS (A.-W.). — Vereinigung der Milchlvetbestimmung mit der Untersuchung auf Wasserzusatz. *Molkerei-Ztg.*, xi, Berlin, 1901; 374. — *Milchzeitung*, xxx, Leipzig, 1901; 565.
270. KOZAI (Y.). — Weitere Beiträge zur Kenntniss der natürlichen Milchgerinnung. *Ztschr. f. Hyg.*, xxxviii, Leipzig, 1901; 386-410.
271. KÜHN (M.). — Winke zur Behandlung der Milch während der wärmeren Jahreszeit und Verfahren zur Prüfung auf den Säuregrad. *Molkerei-Ztg.*, xi, Berlin, 1901; 242.
272. KÜHNAU. — Die Erkennung von gekochter Milch. *Milchzeitung*, xxx, Leipzig, 1901; 327.
273. LA WALL (CH.-H.). — The influence of cereal decoctions on the coagulation of milk. *Amer. J. Pharm.*, lxxiii, Philadelphia, 1901; 561.
274. LE COMTE (O.). — Du dosage pondéral du beurre dans le lait au moyen du sulfate de soude anhydre. *J. de pharm. & chim.*, 6^e s., xiii, Paris, 1901; 58-60. — *Répert. de pharm.*, 3^e s., xiii, Paris, 1901; 60. — *Ann. de chim. analyt.*, vi, Paris, 1901; 104. — *Schweiz. Woch. f. Chem. & Pharm.*, xxxix, Zürich, 1901; 131. — *Ztschr. f. Unters. d. Nahrungs- & Genussmittel*, iv, Berlin, 1901; 897.

275. LEFFMANN (H.) & BEAM (W.). — Select methods in food analysis. *Philadelphia*, 1901, P. Blakiston's Son & Co., 383 p. 8°. (53 fig.)
276. LEONARD (N.). — The relation between specific gravity, fat and solids-not-fat in milk. *Analyst*, xxvi, London, 1901; 318.
277. LEYS (A.). — Nouvelle réaction de la saccharine et recherche de cette substance dans les produits de laiterie. *Ann. de chim. analyt.*, vi, Paris, 1901; 201-206.
278. LEZÉ (R.). — Dosage de la matière grasse dans le lait. *Rép. de pharm.*, 3^e s., xiii, Paris, 1901; 1-3. — *Ztschr. f. Unters. d. Nahrungs- & Genussmittel*, iv, Berlin, 1901; 895.
279. LIVERSEEGE (J.-F.). — Note on the approximate estimation of formaldehyde in milk. *Analyst*, xxvi, London, 1901; 151-153.
280. LOUISE & RIQUIER. — Calcul de l'écémage et du mouillage du lait dans les analyses du lait. *Compt. rend. Acad. d. sc.*, cxxxii, Paris, 1901; 992-997.
281. MIDDELTON. — Beitrag zur Unterscheidung gekochter und ungekochter Milch. *Hyg. Rundschau*, xi, Berlin, 1901; 601.
282. OTT DE VRIES (J.-J.) & BOEKHOUT (F.-W.-J.). — Beitrag zur Kenntniss der Labgerinnung. *Landwirth. Versuchsstat.*, lv, Berlin, 1901; H. 3. — *Centralbl. f. Bakteriol.*, 2. Abth., vii, Jena, 1901; 927.
283. PANZER (Th.). — Ueber ein gechlortes Casein und dessen Spaltung durch rauchende Salzsäure. *Ztschr. f. physiol. Chem.*, xxxiii, Strassburg, 1901; 131-150.
284. PETERMANN. — Inconvénients de l'emploi du bichlorure de mercure pour la conservation des échantillons de lait. (Rés.) *Ann. de chim. analyt.*, vi, Paris, 1901; 194.
285. PODA (H.). — Ueber Laktodensimeter zum Gebrauch bei geringen Milchmengen. *Ztschr. f. Unters. d. Nahrungs- & Genussmittel*, iv, Berlin, 1901; 22. (1 Abbild.)
286. PROELSS. — Ueber Methoden zur schnellen Bestimmung des Fettgehaltes den Milch unter Benutzung von möglichst billigen Apparaten. *Pharmaceut. Ztg.*, xlvi, Berlin, 1901; 908.
287. RENNÉ (D.). — The rapid estimation of fat in milk and of carbonic acid in the atmosphere. *J. State Med.*, ix, London, 1901; 181-185.
288. RICHMOND (H.-D.). — The composition of milk. *Analyst*, xxvi, London, 1901; 310-318.
289. RIEGLER (E.). — Eine neue sehr empfindliche Reaktion zum Nachweis des Formaldehyds und des Milchzuckers in der Milch. *Pharm. Centralh.*, xli, Dresden, 1900; 769.
290. ROLET (A.). — Du prélèvement des échantillons de lait destinés à l'analyse. *Ind. lait.*, xxv, Paris, 1901; 195, 203.
291. ROMANOV. — Un nouveau procédé de maternisation du lait de vache. (Anal.) *Bull. méd.*, xv, Paris, 1901; 822.
292. RYN (J.-J.-L. VAN). — On the composition of Dutch butter. *London*, 1901, Baillière, Tindall & Cox, 48-7 p. 8°.
293. SCHEIBE (A.). — Die Bestimmung des Milchzuckers in der Milch durch Polarisation und Reduktion. *Ztschr. f. anal. Chem.*, xiv, Wiesbaden, 1901; 1-14. — *Milchzeitung*, xxx, Leipzig, 1901; 113-116. — *Rev. gén. du lait*, i, Lierre, 1901-1902; 13-16. — *Analyst*, xxvi, London, 1901; 127.

- 1901 294. SCHROTT-FIECHTL (H.). — Ein neues Laktodensimeter für die Marktmilchcontrole. *Oesterr. Chem.-Ztg.*, IV, Wien, 1901; 177. — *Ztschr. f. Unters. d. Nahrungs- & Genussmittel*, IV, Berlin, 1901; 895.
295. SCHÜTZE (A.). — Ueber ein biologische Verfahren zur Differenzirung der Eiweissstoffe verschiedener Milcharten. *Ztschr. f. Hyg.*, XXXVI, Leipzig, 1901; 5-9. — *Rev. gén. du lait*, I, Lierre, 1901-1902; 34.
296. SEBELIEN (J.). — Die beim Erhitzen der Milch eintretenden Veränderungen. *Chem.-Ztg.*, XXV, Cöthen, 1901; 293, 307. — *Molkerei-Ztg.*, XI, Berlin, 1901; 170.
297. SIEDEL (J.) & HESSE. — Ueber Rahmunteruchungen nach dem Dr. Gerber'schen Verfahren. *Molkerei-Ztg.*, XI, Berlin, 1901; 337, 349, 361.
298. SIEGFELD (M.). — Zur Beurtheilung der Butter auf Grund der Reichert-Meissl'schen Zahl. *Ztschr. f. Unters. d. Nahrungs- & Genussmittel*, IV, Berlin, 1901; 433-446.
299. SIEGFELD (M.). — Untersuchungen über die Gerber'sche Methode der Milchfettbestimmung. *Hildesheim*, 1901, 8 p. 8°. (Sep.-Abdr. aus *Molkerei-Ztg.*)
300. SIEGFELD (M.). — Ueber den Nachweis einer Erhitzung der Milch. *Milchzeitung*, XXX, Leipzig, 1901; 723.
301. SOMMERFELD (P.). — Methods for the examination of milk, translated by A. T. Peters and R. S. Hiltner. *Chicago*, 1901, A. Eger, 96 p. 8°. (7 fig.)
302. TEICHERT (K.). — Ein interessanter Fall des Vorkommens von Alkohol in der Milch. *Milchzeitung*, XXX, Leipzig, 1901; 148. — *Chem.-Ztg.*, XXV, Cöthen, 1901; (Repert) 107.
303. THOMSON (G.-S.). — Milk testing at factories. *J. Agr. & Ind., South Australia*, IV, 1901; 560.
304. UTZ (FR.). — Beiträge zur Milchuntersuchung. *Oesterr. Chem.-Ztg.*, IV, Wien, 1901; 509-510. — *Ztschr. f. Unters. d. Nahrungs- & Genussmittel*, IV, Berlin, 1901; 895.
305. URZ. — Nachweis gekochter und ungekochter Milch. *Pharmaceut. Centralb.*, XLII, Dresden, 1901; 149. — *Ztschr. f. Unters. d. Nahrungs- & Genussmittel*, IV, Berlin, 1901; 899.
306. UHL & HENZOLD (O.). — Zum Nachweis von Alkohol in Milch. *Milchzeitung*, XXX, Leipzig, 1901; 181. — *Chem.-Ztg.*, XXV, Cöthen, 1901; (Repert.) 124.
307. VAN RYN (J.-J.-L.). — Untersuchungen über die Ursachen der wechselnden Zusammensetzung der Butter. *Landwirth. Versuchsstat.*, LV, Berlin, 1901; 347-378.
308. VIETH (PH.). — Milchwagen zum Probemelken. *Molkerei-Ztg.*, XI, Berlin, 1901; 206.
309. VIETH (P.). — Der Gehalt des Butterfettes an flüchtigen Säuren. *Milchzeitung*, XXX, Leipzig, 1901; 177.
310. VIETH (P.). — Die schwankende Zusammensetzung reinen Butterfettes. *Hannover. land- & forstwirth. Ztg.*, LIV, 1901; 695-698. (1 Fig.)
311. WEFERS-BETTINCK (H.). — Nitrite in der Milch. (Ref.) *Ztschr. f. Unters. d. Nahrungs- & Genussmittel*, IV, Berlin, 1901; 897.
312. WRIGHT (A.-A.). — The Babcock test in a Canadian creamery. *Ann. Rep. Dairy-men's Assoc. Prov. Ontario*, (1900). Toronto, 1901; 67-70.

313. X... — Prideaux's pure milk casein. *Lancet*, London, 1901, II; 151. **1901**
314. X... — Das Universallaktodensimeter nach H. Schrott-Fiechtl. *Milchzeitung*, xxx, Leipzig, 1901; 180.
315. X... — Neue Abmessvorrichtungen für die Milchfettbestimmungsmethoden nach Babcock und Dr. Gerber. *Milchzeitung*, xxx, Leipzig, 1901; 180.
316. X... — Das Universallaktodensimeter nach H. Schrott-Fiechtl. *Milchzeitung*, xxx, Leipzig, 1901; 180.
317. X... — Untersuchung der Milch der Kuhherde der königl. Domäne Kleinhof-Tapiau im Jahre 1899-1900. *Milchzeitung*, xxx, Leipzig, 1901; 696.

VI. — BACTÉRIOLOGIE

318. NASMYTH (T.-C.). — Microbes in air, water, soils and foods in relation to infective diseases. *San. Jour.*, xiv, Glasgow, 1890-91; 249-263. **1890**
319. FREEMAN (R.-G.). — Experiments in bacteriology of the dairy milk. (Abstr.) *Arch. Pediat.*, x, New York, 1893; 951. **1893**
320. KLEIN (E.). — Physiological considerations on the antagonism of microbes. *Publ. Health*, VII, London, 1894-95; 187. **1894**
321. SCHROEDER. — Presence of tubercle bacilli in milk. *U. S. Depart. Agricult., Bureau Animal Ind.*, Bull. 7, Washington, 1894, 8°. **1894**
322. X. — The dangers which lurk in milk. *Med. & Surg. Reporter*, LXX, Philadelphia, 1894; 47. — *Arch. Pediat.*, XI, New York, 1894; 860. **1894**
323. CONN (H.-W.). — Bacteria in the dairy. VI. Experiments in ripening cream with bacillus n° 41. *Seventh Ann. Rep. Storrs Agr. Exp. Stat.*, (1894). Middletown, 1895; 57-68. **1895**
324. CONN (H.-W.). — Bacteria in the dairy. VIII. Cream ripening with pure cultures of bacteria. *Seventh Ann. Rep. Storrs Agr. Exp. Stat.*, (1894). Middletown, 1895; 77-91. **1895**
325. CONN (H.-W.). — A year's experience with bacillus n° 41 in general dairying. *Eighth Ann. Rep. Storrs Agr. Exp. Stat.*, (1895). Middletown, 1896; 17-40. **1896**
326. CONN (H.-W.). — Bacteria in the dairy. XI. Further experiments in cream ripening. Flavor, aroma, acid. *Ninth Ann. Rep. Storrs Agr. Exp. Stat.*, (1896). Middletown, 1897; 17-43. **1897**
327. ESTEN (W.-M.). — Bacteria in the dairy. XII. *Bacillus acidi lactici* and other acid organisms found in American dairies. *Ninth Ann. Rep. Storrs Agr. Exp. Stat.*, (1896). Middletown, 1897; 44-52. **1897**

- 1899 328. NELSON (J.). — Fermentation and germ life. *New Jersey Agr. Exp. Stat.*, Bull. 134, 1899, 24 p. 8°. (2 plates)
329. SALLAZ (J.). — Les microorganismes du lait et du fromage. *Rev. de l'ind. lait.*, 1, Annecy, 1899; (n. 1) 3-7.
330. SCHWEINITZ (E.-A. DE). — A report upon the examination of milk. *U. S. Depart. Agr., Bureau Animal Ind.*, Rep. 1899. Washington, 1899; 147-153.
- 1900 331. APPEL (O.). — Der Keimgehalt der Milch. *Molkerei-Ztg.*, XIV, Hildesheim, 1900; 277. — *Exp. Stat. Rec.*, XII, Washington, 1900-1901; 591.
332. BARTHEL (CHR.). — Kortfattad handbok i mejeribakteriologi (La bactériologie dans la laiterie). *Stockholm*, 1900, Nord. Mej. Tidn., 110 p. 8°.
333. BLOCH. — Ueber den Bakteriengehalt von Milchproducten und anderen Nahrungsmitteln. *Berlin. klin. Woch.*, XXXVII, 1900; 85.
334. BRUDZINSKI (J.). — Ueber das Auftreten von *Proteus vulgaris* in Säuglingsstühlen nebst einem Versuch der Therapie mittelst Darreichung von Bacterienculturen. *Jahrb. f. Kinderh.*, 3. F., II, Berlin, 1900 (Ergänzungsheft); 469-484.
335. HAMMOND (E.-W.). — Note on examination of milk for tubercle bacilli. *J. Comp. Med. & Vet. Arch.*, XXI, Philadelphia, 1900; 395.
336. JØRGENSEN (A.). — Micro-organisms and fermentation. *London*, 1900; XIII-318 p. 8°.
337. MAAS (J.). — Ueber das Vorkommen virulenter Tuberkelbacillen in Milch und Milchproducten von perlsüchtigen Kühen und über die Gefahren des Genusses solcher Nahrungsmittel für den Menschen. *Berlin*, 1900, G. Schade, 35 p. 8°. (*Inaug.-Diss.*)
338. RUSSELL (H.-L.) & HASTINGS (E.-G.). — The thermal death point of tubercle bacilli under commercial conditions. *Agr. Exp. Stat. Univ. Wisconsin*, Rep. 1900; 147-170. — *Exp. Stat. Rec.*, XIII, Washington, 1901-1902; 83.
339. SCHIERBECK (N.-P.). — Ueber die Variabilität der Milchsäurebakterien mit Bezug auf die Gärungsfähigkeit. *Arch. f. Hyg.*, XXXVIII, München & Leipzig, 1900; 294-315. (4 Curv.)
340. VAUGHAN (V.-C.) & Mc CLYMONDS (J.-T.). — Some bacteriological poisons in milk and milk products. In: « Festschrift » in honor of Abraham Jacobi. *New York*, 1900, Kinckerbocker Press, XIV-496 p. 8°.
341. VIRCHOW (C.). — Ueber den Keimgehalt der Eiweiss-, im Besonderen der Milcheiweisspräparate. *Pharmaceut. Ztg.*, XLV, Berlin, 1900; 596.
- 1901 342. ADAMETZ (L.). — Neue Versuche grösseren Massstabes mit Reinkulturen des *Bacillus nobilis* in der Käsepraxis. *Wien*, 1901, C. Fromme, 42 p. 8°.
343. BARTHEL (CHR.). — Die Bakteriologie des Meiereiwesens. Ein kurzgefasstes Handbuch für Studierende, praktische Landwirthe, Meier, Meierinnen, etc. Aus dem Schwedischen von J. Kaufmann. Vom Verfasser genehmigte Ausgabe. *Leipzig*, 1901, M. Heinsius Nachf., IV-131 p. 8° (13 Abbild.)
344. BARTHEL (CHR.) & STENSTRÖM (O.). — Beitrag zur Frage des Einflusses hoher Temperaturen auf Tuberkelbacillen in der Milch. *Centralbl. f. Bakteriol.*, 1. Abth., XXX, Jena, 1901; 429-433. — *Rev. gén. du lait*, 1, Lierre, 1901-1902; 68.
345. BODIN (E.) & LENORMAND (C.). — Note sur la production de caséase par un streptothrix parasite. *Ann. de l'Inst. Pasteur*, XV, Paris, 1901; 279-288.

346. BOYCE (R.). — The excretory and tubercular contamination of milk. *Thompson Yates Laborat. Rep.*, IV, Liverpool, 1901 ; 177-183.
347. CARO (O.) & COMMINO (R.). — Sulla presenza del bacillo tubercolare nel latte di Napoli. *Riv. d'ig.*, XII, Napoli, 1901 ; 190-200.
348. CHODAT (R.) & HOFMAN-BANG (N.-O.). — Les bactéries lactiques et leur importance dans la maturation des fromages. *Ann. de l'Inst. Pasteur*, XV, Paris, 1901 ; 36. — *Rev. gén. du lait*, I, Lierre, 1901 ; 39. — *München. med. Woch.*, XLVIII, 1901 ; 686.
349. CONN (H.-W.) & ESTEN (W.-M.). — Le développement comparatif des différentes espèces microbiennes dans le lait. *Rev. gén. du lait*, I, Lierre, 1901-1902 ; 121-126.
350. CONN (H.-W.) & ESTEN (W.-M.). — The ripening of cream. *Centralbl. f. Bakteriolog.*, 2. Abth., VII, Jena, 1901 ; 743, 769.
351. CONNELL (W.-T.). — Bacteriology in its relationship to cleanliness in butter and cheese making. *Ann. Rep. Dairymen's Assoc. Prov. Ontario*, (1900). Toronto, 1901 ; 50-53.
352. COZZOLINO (O.). — Sull'acidificazione del latte di vacca, di asina, di capra e di donna in presenza del *bacterium coli*. *Napoli*, 1901, Tip. Tocco, 8°.
353. COZZOLINO (O.). — Ueber Säuerung von Kuh-, Schaf-, Eselin- und Frauenmilch durch *Bacterium coli commune*. *Arch. f. Kinderh.*, XXXII, Stuttgart, 1901 ; 211-231.
354. DUCLAUX (E.). — Traité de microbiologie. Tome IV. Fermentations variées des diverses substances ternaires. (Chap. xxxv. Étude de la crème et du beurre.) *Paris*, 1901, Masson & C^{ie}, III-768 p. 8°.
355. EYRE (J.). — A new model centrifuge for the bacteriological examination of milk. *J. State Med.*, IX, London, 1901 ; 253-256.
356. FOKKER (A.-P.). — Die Entstehung von Milchsäurebazillen aus Granula. *Deut. med. Woch.*, XXVII, Leipzig, 1901 ; 69.
357. FREUDENREICH (ED. VON). — Ueber einige Versuche mit « Tyrogen » (*Bacillus nobilis* Adametz). *Milchzeitung*, XXX, Leipzig, 1901 ; 497, 531.
358. FREUDENREICH (ED. DE). — Sur quelques expériences faites avec le « tyrogène » (*bacillus nobilis* Adametz). *Rev. gén. du lait*, I, Lierre, 1901-1902 ; 78, 104.
359. HAPPICH (C.). — Mittheilungen aus der milchwirtschaftlichen Abtheilung der bakteriologischen Station des Veterinärinstituts in Jurjew (Dorpat). *Ztschr. f. Fleisch- & Milchhyg.*, XI, Berlin, 1901 ; 257, 295.
360. HASHIMOTO (S.). — Zwei neue milchsäurebildende Kugelbakterien. *Hyg. Rundschau*, XI, Berlin, 1901 ; 821-834.
361. HENSEVAL (M.). — Les microbes du lait et l'examen bactériologique du lait stérilisé. *Mouvement hyg.*, 1900 ; 553-560.
362. HESSE (W.). — Ueber die Abtötung der Tuberkelbacillen in 60° C. warmer Milch. *Ztschr. f. Thiermed.*, n. F., V, Jena, 1901 ; 321-325.
363. HOUDET (V.). — Les microbes et le lait. *Laiterie*, XI, Paris, 1901 ; 145-149.
364. KLEIN (E.). — Pathogenic microbes in milk. *J. Hyg.*, I, Cambridge, 1901 ; 78-95. — *Med. Chron.*, 4. s., I, Manchester, 1901 ; 146-148. — *Exp. Stat. Rec.*, XII, Washington, 1900-1901 ; 1080.
365. KLEINSCHMIDT. — Untersuchungen über Tuberkelbacillengehalt der Milch von

- 1901 Kühen, welche lediglich auf Tuberkulin reagiert haben, klinische Erscheinungen aber noch nicht zeigen. *Hannov. land- & forstwirth. Ztg.*, LIV, 1901; 700-702.
366. LAMERIS (J.-F.) & HARREVELT (G.-H. VAN). — Bakterienbefund in Kuhmilch nach abgeheilter Mastitis. *Ztschr. f. Fleisch- & Milchhyg.*, XI, Berlin, 1901; 114.
367. LAXA (O.). — Ueber die Spaltung des Butterfettes durch Mikroorganismen. *Arch. f. Hyg.*, XLI, München & Leipzig, 1901; 119-151.
368. LEVY & BRUNS. — Ueber die Abtötung der Tuberkelbacillen in der Milch durch Einwirkung von Temperaturen unter 100°. *Hyg. Rundschau*, XI, Berlin, 1901; 669-675. — *Centralbl. f. Bakteriolog.*, I. Abth., XXX, Jena, 1901; 681.
369. LORENZ (B.). — Chemisch-bakteriologische Untersuchung der in der Stadt Jurjew (Dorpat) zum Verkauf gelangenden Kuhbutter. *Apoth. Ztg.*, XVI, Berlin, 1901; 612-614.
370. MACÉ (E.). — *Traité pratique de bactériologie*. (4^e éd.) Paris, 1901, J.-B. Bailliére & fils, 1196 p. 8°. (338 fig.)
371. MANGIAVILLANI (G.). — Microrganismi in latte di donna in condizioni sane. *Gazz. med. lombarda*, LX, Milano, 1901; 361-363.
372. O'CALLAGHAN (M.-A.). — Fishy flavor of butter, the cause and remedy. *Agr. Gaz. New South Wales*, XII, 1901; 341-346. (8 fig.) — *Exp. Stat. Rec.*, XIII, Washington, 1901-1902; 179.
373. OSTERTAG. — Untersuchungen über den Tuberkelbacillengehalt der Milch von Kühen, welche auf Tuberkulin reagiert haben, klinische Erscheinungen aber noch nicht zeigen. *Ztschr. f. Hyg.*, XXXVIII, Leipzig, 1901; 415-457.
374. PARK (W.-H.). — The bacterial condition of city milk and the need of health authorities to prevent the sale of milk containing excessive numbers of bacteria. *J. Boston Soc. M. Sc.*, V, 1901; 370-371. — *Exp. Stat. Rec.*, XIII, Washington, 1901-1902; 178.
375. POURIAU (A.-F.). — Les microbes du lait et de leur multiplication et de leur fonction. *Ind. lait.*, XXVI, Paris, 1901; 75.
376. REED (R.-C.) & WARD (A.-R.). — Concerning the presence of streptococci in the healthy udder of a cow. *J. Boston Soc. M. Sc.*, V, 1901; 387.
377. REVIS (C.) & MOORE (E.-W.). — A new method of examining milk for various bacteria. *J. Pathol. & Bacteriol.*, VII, Edinburgh & London, 1901; 291-295. (1 fig.)
378. RODELLA (A.). — Ueber die sogenannten säureliebenden Bacillen im Säuglingsstuhl. *Centralbl. f. Bacteriol.*, I. Abth., XXIX, Jena, 1901; 717-724. (1 Taf.)
379. ROGER (G.-H.). — Les maladies infectieuses. Paris, 1902, Masson & Cie, XIV-1520 p. 8°. (Action des microbes sur le lait : p. 38, 284, 287, 395, 398, 402, 415, 455, 446, 558.)
380. ROLET (A.). — Le lait centrifugé et les microbes. *Laiterie*, XI, Paris, 1901; 161.
381. RUSSELL (H.-L.) & HASTINGS (E.-G.). — Thermal death point of the tubercle bacillus and its relation to the pasteurization of milk. *J. Boston Soc. M. Sc.*, V, 1901; 346.
382. SCHÜRMEYER (B.). — Ueber die Bakterienflora von Nährpräparaten. *Deut. med. Ztg.*, XXII, Berlin, 1901; 421-424.

383. SMITH (E.-D.). — A further report on parasitic invasion of the human milk ducts. *Amer. Gynaec. & Obst. J.*, XVIII, New York, 1901 ; 127. **1901**
384. SPOLVERINI (L.-M.). — Sur les ferments solubles du lait et sur les moyens propres à provoquer dans le lait de certains mammifères la présence des ferments qui normalement y font défaut. *Arch. de méd. d. enf.*, IV, Paris, 1901 ; 705-717.
385. STONE (B.-H.). — Bacteriology of milk. *Amer. Cheesemaker*, XV, 1901 ; 1.
386. THOMAS (T.-W.). — On the advisability of having milk bacteriologically examined. *J. State Med.*, IX, London, 1901 ; 165-167.
387. WARD (A.-R.). — *Bacillus lactis viscosus*; a cause of ropiness in milk and cream. *J. Boston Soc. M. Sc.*, V, 1901 ; 386. — *Centralbl. f. Bakteriol.*, I. Abth., XXIX, Jena, 1901 ; 495. — *Exp. Stat. Rec.*, XIII, Washington, 1901-1902 ; 178.
388. WEIGMANN (H.). — Sur la composition bactériologique et sur l'action de deux agents d'acidification directe de la crème. *Rev. gén. du lait*, I, Lierre, 1901-1902 ; 25, 49.

VII. — HYGIÈNE ET LÉGISLATION

389. HUZARD (J.-B.). — Mémoire sur la péripneumonie chronique ou phthisie pulmonaire qui affecte les vaches laitières de Paris et des environs. (Nouv. éd.) *Paris, an VIII* (1800), M^{me} Huzard, 87 p. 8°. **1800**
390. TOURTELLE (E.). — Éléments d'hygiène. 4^e édition par J. Bricheateau. *Paris, 1823*, Rémond, 2 vol. 8°. (II, chap. 5. Du lait, du beurre, du fromage.) **1823**
391. BOUCHARDAT (A.). — Mémoire sur l'hygiène des hôpitaux et hospices civils de Paris. (Section VI. Du lait.) *Ann. d'hyg.*, 1^{re} s., XVIII, Paris, 1837 ; 37, 296. **1837**
392. CHEVALLIER (A.). — Observations sur la vente du lait. *Ann. d'hyg.*, 1^{re} s., XXXI, Paris, 1844 ; 453-458. **1844**
393. BLYTH (A.-W.). — A dictionary of hygiene and public health. *London, (1876)*, XII-672 p. 8°. (Milk, p. 381-390.) **1876**
394. NAQUET (A.). — Legal chemistry. A guide to the detection of poisons, examination of stains, etc., etc., as applied to the chemical jurisprudence. Translated with additions from the French of... by J. P. Battenshall, with preface by C. F. Chandler. *New York, 1876*, D. Van Nostrand, 178 p. 12°. (Milk, p. 131-136.)
395. WHITMORE. — Pure milk. *San. Rec.*, IV, London, 1876 ; 252.
396. HUXLEY. — The milk-supply in St. John's Wood. *San. Rec.*, VIII, London, 1878 ; 406. **1878**
397. PROUST (A.). — Traité d'hygiène. (2^e éd.) *Paris, 1881*, G. Masson, 984 p. 8°. (3 cartes et 16 fig.) (Lait : p. 396-404). **1881**
398. MÜLLER (G.). — Milch und Milchcontrole. *Vortr. f. Thierärzte*, 1882, 47 p. 8°. **1882**
399. BENZON. — Om Fattiges mangelfulde Mælkeforsyning paa Landet, dens

- 1883** Folger og mulige Athjælpning (La défectuosité du lait vendu à la campagne et des moyens d'y remédier). *Ugeskr. f. Læger*, 4. R., VIII, Kjobenhavn, 1883; 57-62, 111-113.
400. BIERING. — Om Mælkeforsyningen (La vente du lait). *Ugeskr. f. Læger*, 4. R., VIII, Kjobenhavn, 1883; 166-168.
401. KÆBKE. — Om den mangelfulde Mælkeforsyning for Fattigfolk paa Landet (& Disc.) (La défectuosité du lait vendu aux gens pauvres de la campagne). *Ugeskr. f. Læger*, 4. R., VIII, Kjobenhavn, 1883; (Folgeblad) 28-31.
402. LIND (K.-M.). — Om Fattiges mangelfulde Mælkeforsyning paa Landet og dens mulige Athjælpning (La défectuosité du lait vendu à la campagne et des moyens d'y remédier). *Ugeskr. f. Læger*, 4. R., VIII, Kjobenhavn, 1883; 93-95.
403. STRUCKMANN. — Om det skadelige i den mangelfulde Mælkeforsyning for Fattigfolk paa Landet (& Disc.) (La défectuosité du lait vendu aux gens pauvres de la campagne). *Ugeskr. f. Læger*, 4. R., VIII, Kjobenhavn, 1883; (Folgeblad) 18-27.
- 1884** 404. HERBERT (T.). — The law on adulteration. *London*, 1884, 146 p. 8°.
- 1886** 405. FOX (C.-B.). — Sanitary examinations of water, air and food. A vade-mecum for the medical officer of health. (Chapter 4. Inspection and examination of milk.) *London*, (2 ed.), 1886, J. & A. Churchill, xxiii-563 p. 8°. (100 illustr.)
406. YOUNG (P.-A.). — Milk in relation to public health. (Health Society Lectures, series 6.) *Edinburgh*, 1886, 8°.
- 1887** 407. FRANKLAND (G.-C.). — The advantages of boiled milk. *San. Rec.*, n. s., IX, London, 1887-88; 95.
- 1889** 408. MAC-KAY (G.). — Memorandum on milk-supply. *San. Jour.*, XIII, Glasgow, 1889-90; 50.
409. RUSSELL (J.-B.). — The sanitary requirements of a dairy farm. *San. Jour.*, XIII, Glasgow, 1889-90; 44-50.
- 1891** 410. BORCH (F.-G.). — The Copenhagen milk supply Co. *San Jour.*, xv, Glasgow, 1891-92; 262-268.
411. MAC FADYEAN. — The milk supply and feeding-bottle system. *San. Rec.*, n. s., XIII, London, 1891-92; 319.
412. OSTERTAG. — Regulation of the milk supply with reference to diseases transmissible by milk (& disc.). *Rep. 7. Internat. Cong. Hyg. & Demogr.*, (1891). London, 1891; 137.
- 1892** 413. MAC FADYEAN. — Sanitary control of milk supply in cities. (Abstr.) *San. Jour.*, XIV, Glasgow, 1892-93; 111-116.
- 1893** 414. CHAPIN (H.-D.). — Milk. Report of Committee on dairies. (Abstr.) *Arch. Pediat.*, x, New York, 1893; 950.
415. WALLEY (P.). — Milk in its relation to health. *San. Jour.*, xvii, Glasgow, 1893-94; 325-335.
- 1894** 416. MAC FADYEAN. — Tuberculous milk. *Publ. Health*, vii, London, 1894-95; 189.
417. MIDDLETON (C.). — The supply of milk to towns. *Publ. Health*, vii, London, 1894-95; 406.
418. SCURFIELD (H.). — Measures for the prevention of tuberculous infection by milk and meat. *Publ. Health*, vii, London, 1894-95; 105.

419. SWANN (A.). — The prevention of infantile mortality. *Publ. Health*, VII, 1894 London, 1894-95; 297. **1894**
420. SYKES (J.). — The machinery for stopping infected milk supplies. *Publ. Health*, VII, London, 1894-95; 194.
421. BODMER (R.). — Note on a recent milk case involving a sample of anormal milk. *Analyst*, XX, London, 1895; 265. **1895**
422. ROBINSON (H.-M.) & CRIBB (C.-H.). — The law and chemistry of food and drugs. London, 1895, F. J. Rebman, XX-499 p. 12°.
423. FRANKLAND (G.-C.). — Boiling milk. *Nineteenth Century*, London, 1896; 454-460. **1896**
424. LEET (CH.-H.). — Dairy milk; its dangers and the remedies. With opinions of twenty eminent British physicians upon sterilized milk for infant feeding. *Liverpool*, (1896), C. Tinling & Co., 30 p. 8°.
425. NIVEN (J.). — On the improvement of the milk supply of Manchester. *Manchester*, 1896, J. Heywood, 115 p. 8°.
426. YEO (J.-B.). — Food in health and disease. (Appendix II : The sterilisation and pasteurisation of milk.) London, Paris & Melbourne, (new ed.), 1896, Cassell & Co., VIII-256 p. 12°. (Illustr.)
427. CHALMERS (A.-K.). — The present position of the milk supply in relation to tuberculosis. *San. Jour.*, n. s., IV, Glasgow, 1897-98; 13-29. **1897**
428. DUDFIELD (T.-O.). — On the regulation and supervision of cowsheds and dairies. *Publ. Health*, X, London, 1897-98; 238-240.
429. MACLAY. — The foods and drugs acts. *San. Jour.*, n. s., IV, Glasgow, 1897-98; 451-465.
430. W. L. M. — Aberdeen new milk regulations. *San. Jour.*, n. s., IV, Glasgow, 1897-98; 498-502.
431. BELL (A.-W.). — The milk standard. *San. Jour.*, n. s., V, Glasgow, 1898-99; 508-512. **1898**
432. BRUN (L.). — La vente du lait en nature. *Rev. de l'ind. lait.*, I, Annecy, 1899; (n. 9) 14. **1899**
433. HILLS (J.-L.). — Inspection of milk-tests and feeding-stuffs. *Vermont Agr. Exp. Stat.*, Bull. 68, Burlington, 1899; 33-38.
434. JONES (C.-H.) & WHITE (B.-O.). — The « milk-test inspection law ». *Twelfth Ann. Rep. Vermont Agr. Exp. Stat.*, (1898-99). Burlington, 1899; 143.
435. MACDONALD (J.). — Inspection of meat and dairies. *San. Jour.*, n. s., VI, Glasgow, 1899-1900; 464-469.
436. VALENTI (G.-L.). — Dati analitici per la polizia sanitaria del latte nel comune di Modena. *Boll. d. Soc. med.-chir. di Modena*, III, 1899-1900. — *Rev. d'hyg.*, XXIII, Paris, 1901; 471.
437. X... — Dairy laws of California. *Rep. California St. Dairy Bureau*, III, 1899-1900, 60 p. 8°.
438. BILCLAD. — An agricultural discussion upon milk. *San. Jour.*, n. s., VII, Glasgow, 1900-1901; 647-650. **1900**

- 1900 439. BRECHIN (B.). — Prevention of tuberculosis through meat and milk. *San. Jour.*, n. s., VII, Glasgow, 1900-1901; 80-86.
440. CHALMERS. — The sources of milk-impurities. *San. Jour.*, n. s., VII, Glasgow, 1900-1901; 627-639.
441. CRAWFORD (R.-F.). — The food supply of the United Kingdom. *J. Roy. Agr. Soc. England*, 3. s., XI, London, 1900; 19-34.
442. GRILLOT (M.). — Le lait et la tuberculose. *Hyg. lactée*, III, Paris, 1900; 257.
443. MARCONE (G.). — Il latte di Napoli. *Riforma vet.*, III, Napoli, 1900; 250.
444. MARSHALL (C.-E.). — A popular discussion of pure milk supply. *Michigan Agr. Exp. Stat.*, Bull. 182, 1900; 173-181.
445. MESSNER. — Ueber Milchcontrolle. *Æsterr. San.-Wesen*, XII, Wien, 1900; 274, 281.
446. MUNRO (A.-C.). — The sanitary control of the milk-supplies of towns. *Publ. Health*, XIII, London, 1900-1901; 335-343.
447. O'NEILL (H.). — The inspection and sterilisation of milk, as conducted by several municipal corporations, the object being to ensure a supply of pure milk for the use of infants, aged, sick and poor persons. *Belfast*, 1900, 37 p. 8°.
448. RICHARDS (E.-H.) & WOODMAN (A.-G.). — Air, water, and food from a sanitary standpoint. (Chapter x. Analytical methods : Milk.) *New York*, 1900, J. Wiley & Sons, 226 p. 8°.
449. ROBERTSON (W.). — An experimental milk-supply. *Publ. Health*, XIII, London, 1900-1901; 412-421.
450. ROBERTSON (W.). — Municipalities and milk control. *San. Jour.*, n. s., VII, Glasgow, 1900-1901; 524-532.
451. SYMES (J.-O.). — The pasteurization of milk. *Bristol M. & S. J.*, XVIII, 1900; 275.
452. TRÜBSBACH (P.). — Milchstatistisches aus Chemnitz i. S. *Ztschr. f. öff. Chem.*, v, Wien, 1899; 397.
453. WINTON (A.-L.) & LANGLEY (C.). — Milk. *Rep. Connecticut Agr. Exp. Stat.*, (1899-1900). 1900; 122-133. (1 pl.)
- 1901 454. ALVORD (H.-E.). — Die gesetzliche Feststellung eines normalen Fettgehaltes der Milch. (Ref.) *Milchzeitung*, xxx, Leipzig, 1901; 678.
455. BANG (B.). — Den lovbeftalede Pasteurisering. *Mælkeri-Tid.*, xiv, Kjobenhavn, 1901; 667-679.
456. BERG (GRAF FR.). — Milchbehandlung vom Melken bis zur Konsumtion. *Milchzeitung*, xxx, Leipzig, 1901; 197-200.
457. BILIK (L.). — Zur Pasteurisierung der Milch. *Arch. f. Kinderb.*, xxxii, Stuttgart, 1901; 343-353.
458. BLACKADER (A.-D.). — On the sterilization of milk; its advantages and limitations. *New York M. J.*, LXXIII, 1901; 183-187.
459. BÆGGILD (B.). — Kortfattet Vejledning i Staldorden og Mælkens Behandling hos Andelshaverne (Hygiène et traitement du lait). *Mælkeri-Tid.*, xiv, Kjobenhavn, 1901; 6-16.

460. BOHM. — Om mjölkhygien och handeln med mjölk (L'hygiène et le commerce du lait). *Hygiea*, n. F., 1, Stockholm, 1901; 192-194.
461. BUONSANTI (N.-L.). — Sullo stato attuale della tubercolina e le nuove esigenze del controllo nella vendita del latte. *Clin. vet.*, xxiv, Milano, 1901; 145, 157, 172.
462. CHAPIN (H.-D.). — Report of the summer work of the Milk Commission of the Medical Society of the County of New York. *Med. News*, LXXIX, New York, 1901; 617-621.
463. CRYNS (J.). — Guide populaire d'hygiène. Manuel de la santé publié par l'Office sanitaire de l'Empire allemand, traduit d'après la huitième édition allemande par le Dr... Avec un avant-propos de M. le Dr. E. Malvoz. (Lait : p. 75-78.) *Bruxelles*, 1901, A. Manceaux, VIII-279 p. 8°. (55 fig. & 2 gr.)
464. DAVIDSON (J.-D.). — Aeration of milk. *J. Agr. & Ind., South Australia*, iv, 1901; 558-560.
465. DEBOUT. — Le lait dans les dispensaires municipaux. *Normandie méd.*, xvii, Rouen, 1901; 87-89.
466. DELÉPINE. — Control of milk supplies. (Abstr.) *Brit. M. J.*, London, 1901, II; 313.
467. DUKES (CL.). — Unboiled *v.* boiled milk. *Lancet*, London, 1901, I; 1859. — II; 101.
468. EGGERS (W.). — Die Milchversorgung der Stadt Lübeck in gesundheitlicher Beziehung. Milchhandel und Milchproduktion. Ein Wort zur Aufklärung an Konsumenten, Produzenten und Händler. *Lübeck*, 1901, Lübeck & Nöhring, 20 p. 8°.
469. FARMER (S.-W.) & BARHAM (G.). — Regulations for milk and cream. *Analyst*, xxvi, London, 1901; 97-101.
470. GERNSHEIM. — Zu der Erklärung des Herrn Oberbürgermeisters von Worms, betr. Milchversorgung der Stadt. *München. med. Woch.*, XLVIII, 1901; 87.
471. GOLDSCHMIDT (D.). — De l'utilité de la création d'une laiterie modèle. *Gaz. méd. de Strasbourg*, xxx, 1901; 25-29.
472. HAGEMANN (C.). — Ueber die Wirkung des Milchthermophors. *Centralbl. f. Bakteriol.*, 2. Abth., VII, Jena, 1901; 640-645. (1 Kurve)
473. HERR (F.). — Das Pasteurisiren des Rahms als Schutz gegen die Verbreitung der Tuberculose durch Butter. *Ztschr. f. Hyg.*, xxxvii, Leipzig, 1901; 182-198. — *Rev. gén. du lait*, I, Lierre, 1901-1902; 67.
474. HESSE (W.). — Ueber die Abtötung der Tuberkelbacillen in 60°C. warmer Milch. *Ztschr. f. Thiermed.*, n. F., v, Jena, 1901; 321-325.
475. HINDHEDE. — Byernes Forsyning med tuberkelfri Mælk (Vente de lait exempt de bacilles tuberculeux). *Ugeskr. f. Læger*, Kjobenhavn, 1901; 368-375.
476. HIPPIUS (A.). — Ein Apparat zum Pasteurisiren der Milch in Hause. *Deut. med. Woch.*, xxvii, Leipzig, 1901; 481-483, 502-505.
477. HOPE (E.-W.). — Milk as a vehicle of tubercle and present local legislation in regard to it. *Thompson Yate Laborat. Rep.*, iv, Liverpool, 1901; 169-177.
478. HORTON (E.-G.). — Formaldehyde in milk. *Ohio San. Bull.*, 1901; 121-124.
479. HUTCHISON (R.). — Unboiled *v.* boiled milk. *Lancet*, London, 1901, II; 169.

- 1901 480. KAYE. — The administrative control of milk supplies in relation to tuberculosis. (Abstr.) *Brit. M. J.*, London, 1901, II; 1191.
481. KLIMMER (M.). — Genügt unsere Milchkontrolle und wie ist dieselbe auszuführen, um den nothwendigen Ansprüchen der Hygiene Rechnung zu tragen? *Jahrb. f. Kinderb.*, 3. F., IV, Berlin, 1901; 34-66.
482. KRÖHNKE (O.). — Beitrag zur Frage über die Reinigung von Milch. *Milchzeitung*, xxx, Leipzig, 1901; 805.
483. KÜHNAU. — Milchviehkontrolle. *Milchzeitung*, xxx, Leipzig, 1901; 3-5.
484. KÜSTER (K.). — Milchhygiene. *Deut. med. Woch.*, xxvii, 1901; 843.
485. LEACH (A.-E.). — Systematic inspection of milk for preservatives. *Analyst*, xxvi, London, 1901; 289-291.
486. LEVASSORT (CH.). — Du lait considéré dans ses rapports avec la tuberculose; étude sur le lait de chèvre. *J. de méd. de Paris*, 2^e s., xiii, 1901; 85-87.
487. LLOYD (J.-S.). — The veterinary work done under the milk clauses in Manchester and the difficulties met with. *Lancet*, London, 1901, II; 274-277.
488. LÖFFLER. — Die Hygiene der Molkereiprodukte. *Milchzeitung*, xxx, Leipzig, 1901; 645. — *München. med. Woch.*, xlvi, 1901; 1585.
489. MARCONE (G.). — A proposito del latte di vacca di Napoli. *Riv. d'ig.*, xii, Napoli, 1901; 259-265.
490. MARSAC. — La caseine et les droits de douane. *Ind. lait.*, xxvi, Paris, 1901; 331.
491. MORSCHÆK (FR.). — Versuche mit Fliegel's Milchfilter. *Molkerei-Ztg.*, xi, Berlin, 1901; 217. (2 Fig.)
492. MARTINY (B.). — Zur Frage der Milchversorgung grösserer Städte. *Molkerei-Ztg.*, xi, Berlin, 1901; 290. — *Ztschr. f. Fleisch- & Milchhyg.*, xi, Berlin, 1901; 259-261.
493. NASH (W.-G.). — Unboiled v. boiled milk. *Lancet*, London, 1901, II; 227.
494. NIEDERSTADT. — Milch und Milchgesetzgebung. *Milchzeitung*, xxx, Leipzig, 1901; 728.
495. NIVEN (J.). — The administration of the Manchester milk clauses, 1899. *Lancet*, London, 1901, II; 195-197.
496. OCKER. — Die polizeiliche Ueberwachung des Verkehrs mit Milch. *Deut. Vrtljschr. f. öff. Gsundheitspflg.*, xxxiii, Braunschweig, 1901; 244-266. (1 Fig.)
497. PARK (W.-H.). — The great bacterial contamination of milk of cities. Can it be lessened by the action of the Health authorities? *J. Hyg.*, I, Cambridge, 1901; 391-396.
498. PETERS (A.-T.) & HILTNER (R.-S.). — Milk inspection. *Chicago*, 1901, A. Eger, 96 p. 8°.
499. PETERSEN (K.). — Större Byers Mælkeforsyning (L'approvisionnement en lait des grandes villes). Kjobenhavn, xiv, *Mælkeri-Tid.*, 1901; 33-39.
500. RIGAUX (E.). — Pèse-lait et contrôle administratif. *Laiterie*, xi, Paris, 1901; 57-60. (2 fig.)
501. RING (E.). — Zur Milchversorgung Berlins. *Milchzeitung*, xxx, Leipzig, 1901; 550. — *Molkerei-Ztg.*, xi, Berlin, 1901; 411.

502. ROLET (A.). — Des soins à employer pendant la manipulation du lait. *Ind. lait.*, xxvi, Paris, 1901; 147.
503. ROLET (A.). — A propos des impuretés apparentes du lait. *Laiterie*, xi, Paris, 1901; 113.
504. ROBERTSON (W.). — An experimental milk supply. *Publ. Health*, xiii, London, 1901; 412-421.
505. SERKOWSKI (S.). — Die Milch in Lodz, *Milchzeitung*, xxx, Leipzig, 1901; 274-277.
506. SLADEN (E.-S.-St.-B.). — Pasteurisation of infected milk. *Lancet*, London, 1901, II; 368-370.
507. SOULE (A.-M.). — The sanitary production of milk. *Univ. Tennessee Record*, iv, 1901; 37-44. (3 fig.)
508. TONZIG (C.). — Ueber den Anteil, den die Milch an der Verbreitung der Tuberkulose nimmt, mit besonderen Untersuchungen über die Milch des Paduaner Marktes. *Arch. f. Hyg.*, xli, München & Leipzig, 1901; 46-67.
509. VARIOT (G.). — Unboiled v. boiled milk. *Lancet*, London, 1901, II; 49.
510. VERNEY (L.). — Ueber den « Milchthermophor ». *Centralbl. f. Bakteriol.*, 2. Abth., VII, Jena, 1901; 646-653.
511. WEIGMANN (H.) & EICHLÖFF (R.). — Versuche über die Filtration der Milch durch Sand, vorgenommen an Kröhnkes Sandfilter. *Milchzeitung*, xxx, Leipzig, 1901; 289, 308, 323, 342.
512. WEIL (R.). — Beitrag zur Frage über die Reinigung der Milch. *Milchzeitung*, xxx, Leipzig, 1901; 739, 755.
513. WENLOCK, COWAN (G.), CRAIGIE (Pr-G.) & AL. — Committee of cream and milk regulations. Report of the Departmental Committee appointed by the Board of Agriculture to inquire and report upon the desirability of regulations, under Section 4 of the Sale of Food and Drugs Act, 1899, for milk and cream, with copy of the minute appointing the Committee, the reservation by Mr. S. W. Farmer and the minority report by G. Barham. *London*, 1901; Eyre & Spottiswoode, III-72 p. 8°. — *Publ. Health*, xiii, London, 1901; 580-587. — *Exp. Stat. Rec.*, xiii, Washington, 1901-1902; 281.
514. X... — Regulations for milk and cream. Report of the Departmental Committee appointed by the Board of Agriculture to inquire into and report upon the desirability of regulations (under section IV, of the Sale of Food and Drugs Act, 1899) for milk and cream. *Analyst*, xxvi, London, 1901; 97-101.
515. X... — Inberetning til Landbrugsministeriet om Kontrollen med den lovbestemte Opvarmning af Mælk og Kjørnemælk, som af Mejerierne udleveres til Kreaturføde, for Finantsaaret 1. April 1900 til 31. Marts 1901 (La loi concernant la pasteurisation). *Mælkeri-Tid.*, xiv, Kjøbenhavn, 1901; 825-832, 877-884.
516. X... — Regelung des Milchverkaufs durch polizeiliche Regulative. *Molkerei-Ztg.*, xi, Berlin, 1901; 255. — *Milchzeitung*, xxx, Leipzig, 1901; 311.
517. X... — The « boiled milk » question. *Lancet*, London, 1901; II; 536-538.
518. X... — The Milk Supply Company of Copenhagen. *Twenty-Sixth Ann. Rep. Ontario Agr. Coll. & Exp. Farm.*, Toronto, 1901; 74-77.

- 1904 519. ZANDER (K.). — Ueber die Brauchbarkeit des Milchthermophors. *Halle a. S.*, 1901, 32 p. 8°. (*Inaug.-Diss.*)

VIII. — FRAUDES ET FALSIFICATIONS

- 1844 520. QUEVESNE. — Sur de nouveaux moyens propres à faire reconnaître les altérations du lait. *Bull. gén. de thérap. méd. & chir.*, XXI, Paris, 1841; 198.
- 1848 521. MITCHELL (J.). — Treatise on the falsifications of food and the chemical means employed to detect them. (Section v. Milk and its adulteration.) *London*, 1848, H. Baillière, XIV-334 p. 12°.
- 1850 522. CHEVALLIER (A.). — Dictionnaire des altérations et falsifications des substances alimentaires, médicamenteuses et commerciales, avec l'indication des moyens de les reconnaître. *Paris*, 1850 & 1852, Bêchet jeune, 2 vol. 8°.
- 1855 523. HASSALL (A.-H.). — Food and its adulteration; comprising the reports of the Analytical Sanitary Commission of « the Lancet », for the years 1851 to 1854 inclusive, revised and extended, etc. (159 engr.) *London*, 1855, Longman, Brown, Green & Longmans, XLI-659 p. 8°. (Milk and its adulteration, p. 320-346.)
- 1856 524. MARCET (W.). — On the composition of food and how it is adulterated, with practical directions for its analysis. (Chapter v. On animal food: meat, fish, milk and its adulteration.) *London*, (1856), J. Churchill, XVI-178 p. 8°. (Fig. & tables.)
- 1857 525. DALTON (W.). — A key to the adulteration of our daily food, compiled from evidence given before the Committee of the House of Commons in the year 1855-56. *London*, 1857, E. Marlborough & Co., XV-184 p. 12°. (Milk, butter, cheese, p. 114-118.)
- 1865 526. PAYEN (A.). — Précis théorique et pratique des substances alimentaires et des moyens de les améliorer, de les conserver et d'en reconnaître les altérations. (4^e éd.) *Paris*, 1865, L. Hachette & Cie, XII-569 p. 8°. (Lait, p. 137-162.)
- 1874 527. ATCHERLEY (R.-J.). — Adulteration of food, with short processes for their detection. *London*, 1874, W. Isbister & Co., VIII-112 p. 12. (Milk, p. 60.)
- 1876 528. HASSALL (A.-H.). — Food and its adulteration and the methods for their detection. (Chapter XVIII: Milk and its adulteration.) *London*, 1876, VIII-896 p. 8°. (200 engrav.)
- 1878 529. BERNAYS (A.-J.). — Milk adulteration. *Analyst*, III, *London*, 1878; 385.
530. COOK (E.-H.). — Milk adulteration. *Analyst*, III, *London*, 1878; 341.
531. GATEHOUSE (J.-W.). — Milk adulteration. *Analyst*, III, *London*, 1878; 330.
- 1879 532. COLLINS (J.-H.). — Cane sugar in milk. *Analyst*, IV, *London*, 1879; 52.
533. SHARPLES (S.-P.). — Adulteration of food. In: BUCK (A.-H.). *Treatise of hygiene*. *London*, 1879, II; 351-377.
534. STEVENSON (Th.). — Cane sugar in milk. *Analyst*, IV, *London*, 1879; 32, 72.
- 1882 535. PALM (R.). — Die wichtigsten und gebräuchlichsten Nahrungs-und Genussmit-

- tel und Getränke, ihre Gewinnung, chemische Zusammensetzung, Verfälschung, etc. *St. Petersburg*, 1882, J. Habermann, xiv-187 p. 8°. (Proteinhaltige animalische Nahrungsmittel : Milch, Molken, etc., p. 28-44.) **1882**
536. BELL (J.). — The analysis and adulteration of foods. (Part II : Milk, butter, cheese.) *London*, 1883, Chapman & Hall, viii-179 p. 8°. **1883**
537. GABBA (L.). — Adulterazione e falsificazione degli alimenti. (Capitolo IV. Gli alimenti d'origine animale. § 1. Il latte e i prodotti de caseificio. Falsificazioni del latte, latte condensato, panna, burro, formaggio.) *Milano*, 1884, U. Hoepli, viii-211 p. 12°. **1884**
538. BATTERSHALL (J.-P.). — Food adulteration and its detection. With photomicrographic plates and a bibliographic appendix and appendix on legislation. *New York*, 1887, E. & F. N. Spon, 328 p. 8°. (Milk, butter & cheese, p. 49-86.) **1887**
539. MUTER (J.). — The estimation of cane-sugar in milk. *Analyst*, XIII, *London*, 1888; 228. **1888**
540. KINNICUTT (L.-P.). — Tyrotoxikon in milk. *Boston Med. & Surg. J.*, cxx, 1889; 64. **1889**
541. DUNCAN (E.). — Adulteration of food. *San. Jour.*, XIV, *Glasgow*, 1890-91; 264-270. **1890**
542. POUCHET (G.). — Des falsifications des substances alimentaires. *Compt. rend. Assoc. franç. p. l'avanc. d. sc.* (19^e sess., Limoges, 1890). 1890, *Paris*, I; 83-94. **1890**
543. BURCKER (E.). — Traité des falsifications et altérations des substances alimentaires et des boissons, avec 61 figures dans le texte. (Chapitre III. Aliments d'origine animale : Lait, beurre et fromage.) *Paris*, 1892, O. Doin, iii-467 p. 8°. **1892**
544. HILL (A.). — The influence of food adulteration on health. *Publ. Health*, v, *London*, 1892-93; 354. **1893**
545. ALLEN (J.-E.). — The milk supply of New York; its sources and adulterations. (Abstr.) *Arch. Pediat.*, x, *Philadelphia*, 1893; 519. **1893**
546. DOUMERC (A.) & LEYMARIE (L. DE). — Législation française et étrangère concernant les falsifications alimentaires. *Paris*, 1895, Rueff & Cie, 247 p. 8°. (Lait, beurre et fromages, p. 123-174.) **1895**
547. WILLIAMS (W.). — Milk, its adulteration and preservation. *Publ. Health*, x, *London*, 1897-98; 84-89. **1897**
548. WALLACE (R.-H.). — The adulteration of dairy produce. *Edinburgh*, 1898, C. & R. Anderson, 89 p. 8°. **1898**
549. BARTLEY (D.-C.). — Adulteration of food. (2. ed.) *London*, 1899, Stevens & Sons, xxiv-227 p. 8°. **1899**
550. X... — Report of the analyst (on the adulteration of food and drug inspection). *Massachusetts St. Bd. Health*, Rep. 1899-1900; 603-652. — *Exp. Stat. Rec.*, XII, *Washington*, 1900-1901; 975. **1900**
551. LEACH (A.-E.). — Foreign coloring matter in milk. *J. Amer. Chem. Soc.*, xxii, *Easton, Pa.*, 1900; 205. **1900**
552. LEFFMANN (H.). — The alleged adulteration of milk with brain matter. *J. Amer. Chem. Soc.*, xxii, *Easton, Pa.*, 1900; 356. **1900**
553. LYTHGOE (H.-C.). — A rapid method for the detection of « aniline orange » in

- 1900 milk. *J. Amer. Chem. Soc.*, xxii, Easton, Pa., 1900; 813. — *Maly's Jahresbericht*, xxx, Wiesbaden, 1901; 220.
554. PAKES (W.-C.-C.). — Adulteration of milk. *Clin. J.*, xvii, London, 1900; 31.
555. REISS & FRITZMANN. — Ein neues Verfahren zum Nachweis der Wässerung der Milch. *Mitth. d. milchwirth. Ver. im Allgäu*, xi, Memmingen, 1900; 230.
- 1901 556. GÉNIN (V.). — Sur le calcul du mouillage et de l'écémage simultané du lait. *Compt. rend. Acad. d. sc.*, cxxxiii, Paris, 1901; 743.
557. HOUDET (V.). — A propos des fraudes du lait. *Laiterie*, xi, Paris, 1901; 129.
558. HOUDET (V.). — A propos de l'addition de lait écrémé au lait naturel. *Laiterie*, xi, Paris, 1901; 169-171.
559. HORTON (E.-G.). — Formaldehyde in milk. *Ohio San. Bull.*, 1901; 121-124.
560. LUEBERT (G.). — A modification of the sulphuric acid test for formaldehyde in milk. *J. Amer. Chem. Soc.*, xxiii, Easton, Pa., 1901; 682.
561. LÜHRIG (H.). — Ueber den Nachweis von Milchfälschungen durch Wasserzusatz. *Molkerei-Ztg.*, xv, Hildesheim, 1901; N. 23 & 24.
562. WETSELAAR (J.-K.) & GIEBEN (H.-B.-C.). — Eene bijdrage tot het onderzoek van melk in de Militaire hospitalen (Analyse du lait des hôpitaux militaires). *Geneesk. Tijdschr. v. Nederl.-Indië*, xli, Batavia, 1901; 270-281.

IX. — DIÉTÉTIQUE ET THÉRAPEUTIQUE

- 1641 563. PLATER (F.). — Observationum, in hominis affectibus plerisque, corpori & animo, functionum læsione, dolore, aliâve molestiâ & vitio infensis, libri tres. *Basileæ*, 1641, L. König, 912 p. 12°. (Lac : p. 389, 861, 398, 186, 221, 407, 871, 537, 118, 477, 484, 486, 256, 623, 674, 710, 729, 413, 538, 796, 617, 817, 834, 542.)
- 1682 564. RIVIÈRE (L.). — La pratique de médecine, avec la théorie de... traduit nouvellement en François par M. F. Deboze. *Lyon*, 1682, J. Certe, 12°. (Lait de femme : 1; 146, 292, 629.)
- 1698 565. ETTMÜLLER (M.). — Méthodes de consulter et de prescrire les formules de médecine de... Œuvre posthume. *Lyon*, 1698, Th. Amaury, 656 p. 8°. (Diète ou usage du lait, p. 192, 250, 310-313.)
- 1703 566. DU FOUR. — Les aphorismes d'Hippocrate rangez selon l'ordre des parties du corps humain. (Livre iii. Aphorisme v. Lac exhibere capite dolentibus, malum : malum etiam est febricitantibus etc.) *Paris*, (2^e éd.), 1703, L. d'Houry, xiv-616-xx p. 12°.
- 1709 567. TESTUS (LUDOV.). — De nuovo saccharo lactis, novi systematis compendium & notitia duorum præstantissimorum remediorum pro arthritidis curatione, etc. *In* : DOMINICI GULIELMINI Exercitatio de idearum vitiis, etc. *Lugduni in Batavis*, 1709, S. Luchtmans, 12°. (p. 115.)

568. FABRA (ALOYSI A'). — De arthritide dissertatio ac de sacchari lactis usu observatio ad excellentiss. erudiss. ac sapientiss. D. Ludovicum Testi. *In* : VALENTINUS (M.-B.). *Medicina nov-antiqua tradens universæ medicinæ cursum, etc. Francofurti ad Mœnum, 1713, Impr. J. Maximiliani à Sande, 750 p. 4°. (p. 121-218.)* 1713
569. STEPHENS. — Doles on the cure of gout by milk diet, to which is prefixed an essay on diet. *London, 1732, 8°.* 1732
570. CLERC. — Observations et réflexions sur les propriétés du lait rendu médicamenteux et sur l'emploi des remèdes empyriques. *In* : Histoire naturelle de l'homme considéré dans l'état de maladie, ou la médecine rappelée à sa première simplicité. *Paris, 1767, Lacombe, 2 vol. 8°. (II ; 32-53.)* 1767
571. DURUELLE (J.-B.-L.). — Dissertation abrégée sur l'utilité de l'usage du lait, à la suite des maladies de poitrine, de la petite vérole, de la rougeole, etc. et sur le régime à suivre en pareil cas. *Reims, 1786, Jeunehomme, VII-32 p. 18°.* 1786
572. UNDERWOOD. — Traité des maladies des enfants, auquel on a joint les observations de M. Armstrong. (Seconde partie. Chap. VII : Du boire et du manger. — Chap. VIII : Diète appropriée aux différentes maladies des enfants.) *Paris, 1786, Th. Barrois jeune, XVI-486 p. 8°.*
573. PETREQUIN. — De l'emploi de la glace et du lait dans le traitement des dilatations de l'estomac. *Bull. gén. de thérap. méd. & chir., X, Paris, 1836; 239.* 1836
574. MAYER (W.). — De cura dietetica neonatorum et infantum. *Vindobonæ, 1841, 8°. (Diss.)* 1841
575. INOZEMTSEFF. — (La cure de lait.) *Moscou, 1857, 8°.* 1857
576. KARELL (PH.). — On the milk cure. *Edinburgh M. J., XII, 1867; 97-122.* 1867
577. BALESTRINI (F.-M.). — Sulla dieta lattea nelle malattie giudicate incurabili. *Ann. univ. di med., 4. s., LXXIX, Milano, 1871; 485-527.* 1871
578. BARTLETT (H.-C.). — The natural substitutes for innutritious food. *Milk. San Rec., I, London, 1874; 127.* 1874
579. DONKIN (A.-S.). — On the relation between diabetes and food and its application to the treatment of disease. *London, 1875, Smith, Elder & Co., VIII-186 p. 8°.* 1875
580. SMEE (J.-H.). — Milk in health and disease. *London, 1875, E. Newman, 22-44 p. 8°.*
581. PETERS (FR.). — Einige Bemerkungen zur Diätetik des Säuglingsalters. *Jahrb. f. Kinderh., n. F., X, Leipzig, 1876; 314-333.* 1876
582. THOMAS (T.-G.). — Des injections intra-veineuses de lait, en remplacement de la transfusion du sang. (Trad.) *Gaz. méd. de Paris, 6^e s., I, Paris, 1879; 16.* 1879
583. ALBU (J.). — Beschaffung guter Milch zur Ernährung und Gesunderhaltung der Kinder, sowie zur Verhütung der grossen Kindersterblichkeit in Städten durch den patentirten Bertling'schen luftdicht verschliessbaren Milchkochapparat. Ein Beitrag zur Kinder-Diätetik. *Berlin, 1880, R. Damköhler, 8°.* 1880
584. ALBU (J.). — Milchnahrung und Milchkuren. *Berlin, 1881, R. Damköhler, 30 p. 8°.* 1881
585. TYSON (J.). — Milk treatment of disease. *J. Amer. M. Assoc., II, Chicago, 1884; 626-630.* 1884
586. SÉE (G.). — Du régime alimentaire. Traitement hygiénique des malades. *Paris, 1887*

- 1887 1887, A. Delahaye & E. Lecrosnier, vi-744 p. 8°. (8 fig.) (Régime du lait, p. 235-239. Cure de lait, p. 518, 707-714.)
- 1888 587. BIEDERT (PH.). — Die normale Milchverdauung. Nach seinem Correferat in der pädiatrischen Section zu Wiesbaden ausgearbeitet und durch weitere Versuche ergänzt. *Jahrb. f. Kinderh.*, n. F., xxviii, Leipzig, 1888; 344-384.
- 1889 588. ANTROBUS (W.). — Milk : its place as food. *Manchester*, 1889, 23 p. 8°.
- 1893 589. CHITTENDEN (R.-H.). — Papoid as proteolytic agent in milk digestion. (Abstr.) *Arch. Pediat.*, x, New York, 1893; 522.
- 1896 590. YEO (J.-B.). — Food in health and disease. (Part 2. xi. Certain special dietetic cures. The « dry » cure. Milk and whey cure. The koumys cure.) *London, Paris & Melbourne*, (new ed.) 1896, Cassell & Co., viii-592 p. 12°. (Illustr.)
- 1897 591. JORDAN (W.-H.). — Dietary studies at the Maine State College in 1875. *U. S. Depart. Agricult., Off. Exp. Stat.*, Bull. 37, Washington, 1897, 57 p. 8°.
592. STROHMER (F.). — Die Ernährung des Menschen und seine Nahrungs- und Genussmittel. *Wien*, 1897, C. Gräser, viii-344 p. 8°. (Milch, Milchconserven und Milchwein, p. 143-164.)
- 1898 593. ANDOUARD (A.). — Nouveaux éléments de pharmacie. (5^e éd.) *Paris*, 1898, J.-B. Baillière & fils, x-1047 p. 8°. (232 fig.) (Lait : p. 656-661.)
- 1900 594. COMBY (J.). — Les médicaments chez les enfants. *Paris*, 1900, J. Rueff, 681 p. 8°. (Lait : p. 367-384.)
595. HUTCHINSON (R.). — Food and the principles of dietetics. (Chapter xxvii. The principles of feeding in disease.) *London*, 1900, E. Arnold, xviii-548 p. 8°. (With plates & diagr.)
596. ROBIN (A.). — Les maladies de l'estomac. Diagnostic et traitement. *Paris*, 1900-1901, J. Rueff, 1176 p. 8°. (Fig.) (Médication lactée absolue, p. 92, 94, 167, 258, 260, 287, 299, 316, 372, 495, 546, 550, 568, 583, 609, 633, 645, 689, 694, 709, 730, 778, 784, 796, 808, 821, 834, 839, 851, 859, 876, 918, 954, 959, 1034, 1038, 1042, 1087, 1094, 1104, 1125.)
597. ZAWADZKI (J.). — (Le régime lacté dans les maladies de l'estomac et des intestins.) *Kron. lek.*, xxi, Warszawa, 1900; 633, 669.
- 1901 598. BIEDERT (PH.). — Die diätetische Behandlung der Verdauungstörungen der Kinder. (2. Aufl.) *Stuttgart*, 1901, F. Enke, viii-126 p. 8°.
599. BIEDERT (PH.). — Die Werbung für die Versuchsanstalt für Ernährung (Disc. und Anhang). *Verhand. d. 17. Vers. d. Gesellsch. f. Kinderh... in Aachen*, (1900). Wiesbaden, 1901; 195-213.
600. BOUREAU. — Dans la diète lactée il est utile d'additionner le lait de sel. *Gaz. méd. du Centre*, vi, Tours, 1901; 41.
601. FAIVRE (H.). — Aperçu sur quelques accidents dûs au régime lacté exclusif chez l'adulte. *Paris*, 1901, Impr. L. Boyer, 84 p. 8°. (Thèse.)
602. FISHER (TH.). — Milk or whey in enteric fever? *Lancet*, London, 1901, II; 1448.
603. HAUSER (O.). — Grundriss der Kinderheilkunde mit besonderer Berücksichtigung der Diätetik. *Wiesbaden*, 1901, W. Bergmann, 8°.
604. HUTCHINSON (R.). — Sugar-free milk as food for diabetics. *Lancet*, London, 1901, I; 1753. — *München. med. Woch.*, XLVIII, 1901; 1257.

605. KINGSFORD (E.-C.). — A plea for unboiled milk. *Brit. M. J.*, London, 1901, 1901 II; 502.
606. MONRAD (S.). — Om Anvendelsen af raa Mælk ved Atrofi og kronisk Mave-Tarmkatar hos spæde Born (L'emploi du lait de vache cru dans l'atrophie et le catarrhe gastro-intestinal du nourrisson). *Hosp. Tid.*, 4. R., IX, Kjøbenhavn, 1901; 131, 153. — *Milchzeitung*, xxx, Leipzig, 1901; 194. — *Rev. gén. du lait*, I, Lierre, 1901-1902; 37.
607. OSTHEIMER (M.). — Undiluted milk in the chronic gastro-enteritis of rachitic infants. *Philadelphia M. J.*, VIII, 1901; 458.
608. PRIDEAUX (CH.). — Sugar-free milk as a food for diabetics. *Lancet*, London, 1901, I; 1862.
609. ROGER (G.-H.). — Les maladies infectieuses. *Paris*, 1902, Masson & Cie, XIV-1520 p. 8°. (Régime lacté; p. 1311, 1465, 1468, 1474-1476.)
610. SELBY (P.). — Milk or whey in enteric fever? *Lancet*, London, 1901, II; 1182-1188. (4 charts)
611. SIEGERT (F.). — Erfahrungen mit der nach v. Dungern gelabten Vollmilch bei der Ernährung des gesunden und kranken Säuglings. *München. med. Woch.*, XLVIII, 1901; 1164.
612. WINTERNITZ (W.) & STRASSER (A.). — Ueber strenge Milchkuren bei Diabetes mellitus. (Ref.). *Therap. Monatsb.*, xv, Berlin, 1901; 150.
613. ZIEGLER. — Zur Errichtung von Volksmilchküchen. *Jugendfürsorge*, II, Berlin, 1901; 226-229.

X. — KOUUMYS ET KÉFIR

614. OSERETSKOWSKY (N.). — Specimen inaugurale de spiritu ardente ex lacte bubulo. *Argentorati*, 1778, 3 ff. 4°. 1778
615. HÆBERLEIN. — Commentationes de potu e lacte equino fermentato confectione et usu medico. *Commentationes Societatis physico-med. Mosquensis*, v, 1811; 1. 1811
616. BOGAYAVLENSKY (P.-M.). — (Nouveau guide pratique pour la préparation et l'emploi du koumys.) *Samara*, 1863, 8°. 1863
617. BLYTH (A.-W.). — A dictionary of hygiene and public health. *London*, (1876), XII-672 p. 8°. (Koumys, p. 323.) 1876
618. BOYKOF (A.). — (Contributions à l'étude de l'action physiologique du koumys.) *Moscou*, 1876, 8°. 1876
619. CARRICK (G.-L.). — Koumiss or fermented mare's milk and its uses in the treatment and cure of pulmonary consumption and other wasting diseases, with an appendix on the best methods of fermenting cow's milk. *Edinburgh & London*, 1881, W. Blackwood & Sons, XII-294 p. 12°. (Map) 1881

- 1888 620. BRUSH (E.-F.). — Fermented milk. *Arch. Pediat.*, v, Philadelphia, 1888; 422-426.
- 1889 621. BEYERINCK (W.). — Sur le kéfir. *Arch. néerl. d. sc. exactes & nat.*, xxiii, Haarlem, 1889; 428-444.
- 1899 622. FLEUROFF (C.). — Quelques observations sur les modifications du sang pendant le traitement par le koumyss. *Arch. russes de pathol.*, vii, St. Pétersbourg, 1899; 429.
623. HOUDET (V.). — Les boissons fermentées du lait. *Rev. de l'ind. lait.*, 1, Annecy, 1899; (n. 12) 2.
- 1900 624. CAPITAN. — Le képhir; préparation; usages. *Méd. moderne*, xi, Paris, 1900; 549.
625. ROBIN (A.). — Les maladies de l'estomac. Diagnostic et traitement. Paris, 1900-1901, J. Rueff, 1176 p. 8°. (Fig.) (Képhyr, p. 167, 284, 1038. — Koumys, p. 284.)
- 1901 626. DUCLAUX (E.). — Traité de microbiologie. Tome iv. § 258. Kéfir. Paris, 1901, Masson & Cie, III-768 p. 8°.
627. HALLION (L.) & CARRION (H.). — Kéfirothérapie. *Presse méd.*, Paris, 1901, 1; 95, 101.
628. HALLION (L.) & CARRION (H.). — Le kéfir et la kéfirothérapie. Paris, 1901, G. Carré & C. Naud, 63 p. 12°.
629. LÆWENSOHN (M.-W.). — Der Kumys und seine Anwendung bei der Lungentuberkulose. Berlin, 1901, 8°. (*Inaug.-Diss.*)
630. WEIDEMANN (H.). — Kefyr und Kefyrmilch. *Ztschr. f. Unters. d. Nahrungs- & Genussmittel*, iv, Berlin, 1901; 57-62. — *Molkerei-Ztg.*, xi, Berlin, 1901; 50. — *Rev. gén. du lait*, 1, Lierre, 1901-1902; 64.

XI. — PETIT-LAIT

- 1773 631. ROUELLE. — Analyse du petit-lait préparé sans crème de tartre. *J. de méd., chir., pharm., &c.*, xxxix, Paris, 1773; 250-266.
- 1793 632. GELLEI (M.-R. VON). — Abriss einer Molken-und Badcuranstalt für verschiedene hartnäckige Krankheiten. *Wien*, 1793, 8°.
- 1871 633. DONKIN (A.-S.). — The skim-milk treatment of diabetes and Bright's disease, with clinical observations on the symptoms and pathology of these affections. London, 1871, Longmans, Green & Co., xx-317 p. 8°.
- 1883 634. COLD. — Om Centrifugemælk (Du lait centrifugé). *Ugeskr. f. Læger*, 4. R., viii, Kjobenhavn, 1883; 425-435.
635. X... — Centrifugemælken (Laits centrifugés). *Ugeskr. f. Læger*, 4. R., viii, Kjobenhavn, 1883; 465-478.
- 1887 636. SÉE (G.). — Du régime alimentaire. Traitement hygiénique des malades

- Paris, 1887, A. Delahaye & E. Lecrosnier, vi-744 p. 8°. (8 fig.) (Cure de petit-lait, de koumys, p. 714-717). 1887
637. EMERY (F.-E.). — Is skim-, or butter-milk best for pigs? *North. Carolina Agr. Exp. Stat.*, Bull. 143, 1897; 170-175. 1897
638. HILLS (J.-C.). — What is the most profitable way to dispose of skim-milk? *U. S. Depart. Agricult., Off. Exp. Stat.*, Bull. 41, Washington, 1897; 95.
639. COTTRELL (H.-M.), OTIS (D.-H.) & HANEY (J.-G.). — Skim milk calves. *Kansas St. Agr. Exp. Stat.*, Bull. 97, Manhattan, 1900; 117-132. (7 pl.) 1900
640. DICKSON (D.) & MALPEAUX (L.). — Le lait et les aliments artificiels dans l'engraissement des veaux. *Ann. agronom.*, xxvi, Paris, 1900; 217-245. (4 fig.). — *Exp. Stat. Rec.*, XII, Washington, 1900-1901; 978. 1901
641. BÆGGILD (B.). — Kjørnemælkens Næringsværdi (La valeur nutritive du lait écrémé). *Mælkeri-Tid.*, xiv, Kjøbenhavn, 1901; 559-566.
642. BESANA (C.). — L'utilizzazione del latte magro. Relazione fatta al Congresso degli Agricoltori Italiani tenutosi in Verona nella seduta del giorno 14 giugno 1900. *Ann. d. r. staz. speriment. di caseificio*, (1900). Lodi, 1901; 19-57.
643. BESANA (C.). — Utilisation rurale du lait maigre des centrifuges. *Rev. gén. du lait*, 1, Lierre, 1901-1902; 52.
644. GRIMBERT (L.) & LEGROS (G.). — Sur un milieu lactosé, destiné à remplacer le petit-lait tournesolé de Petruschky. *J. de pharm. & chim.*, 6^e s., xiv, Paris, 1901; 500-505. — *Compt. rend. Soc. de biol.*, LIII, Paris, 1901; 912-915.
645. HÆCKER (A.-L.). — Feeding skim milk to calves. *Nebraska Agr. Exp. Stat.*, Bull. 68, 1901; 22-29. — *Exp. Stat. Rec.*, XIII, Washington, 1901-1902; 174.
646. HÆFT (H.). — Studien über den Säuregehalt der Molken. *Milchzeitung*, xxx, Leipzig, 1901; 179. — *Chem. Ztg.*, xxv, Cöthen, 1901; (Repert.) 124. — *Ztschr. f. Unters. d. Nahrungs- & Genussmittel*, iv, Berlin, 1901; 892.
647. LOVERDO (J. DE). — Les applications du froid en Belgique. Mercurius et l'utilisation du lait écrémé. *Laiterie*, xi, Paris, 1901; 186-188.
648. MOMSEN (C.). — Schnellwage für Magermilch « Exact ». *Milchzeitung*, xxx, Leipzig, 1901; 130.
649. MONTELLA (C.). — Influenza della fermentazione lattica sulla densità del siero di latte e variabilità della densità del siero in rapporto alla quantità di acqua aggiunta al latte. *Gior. d. r. Soc. ital. d'ig.*, xxiii, Milano, 1901; 430-434.
650. PABST (C.). — Utilisation des sous-produits de la fabrication du beurre. *Agricult. moderne*, Paris, 17 février 1901.
651. SALGE. — Ueber Buttermilch als Säuglingsnahrung. (Ref.) *München. med. Woch.*, XLVIII, 1901; 1806. — *Jahrb. f. Kinderh.*, 3. F., iv, Berlin, 1901; 681.
652. ZANDE (V. D.). — Ueber die Entrahmung von Molke mittelst einer Handmilchschleuder. *Molkerei-Ztg.*, xi, Berlin, 1901; 169.
653. X... — Verwertung der Mager-und Buttermilch. *Milchzeitung*, xxx, Leipzig, 1901; 246, 263.
654. X... — Ein Nährmittel aus Magermilch. *Pharmaceut. Centralb.*, XLII, Dresden, 1901; 41.

XII. — LAIT STÉRILISÉ ET LAIT CONDENSÉ

- 1871 655. HANNAM (J.). — Preserved milk. *Food. J.*, 1, London, 1871; 352.
- 1879 656. HEHNER (O.). — Condensed milk. *Analyst*, iv, London, 1879; 72.
- 1881 657. HOFMANN (FR.). — Ueber die Preise einiger Kindernahrungsmittel. A. Kuhmilch. B. Condensirte Milch. C. Kindermehle. *Jahrb. f. Kinderh.*, n. F., xvi, Leipzig, 1881; 144-158.
- 1883 658. COERT (J.). — De gecondenseerde melk als kindervoedsel (Le lait condensé dans l'alimentation des jeunes enfants). *Nederl. Tijdschr. v. Geneesk.*, 2. R., xix, Amsterdam, 1883; 478-481.
659. VIGNAL (W.). — First Swiss alpine milk. *San. Rec.*, n. s., v, London, 1883-84; 127.
- 1889 660. ESCHERICH (TH.). — Ueber die Keimfreiheit der Milch nebst Demonstrationen von Milchsterilisierungs-Apparaten nach Soxhlet'schem Princip. *München. med. Woch.*, xxxvi, 1889; 783, 801, 824. — *Jahrb. f. Kinderh.*, n. F., xxxi, Leipzig, 1890; 200.
- 1890 661. CURRIER (C.-G.). — Milk sterilization. *New York M. J.*, 11, 1890; 687.
- 1891 662. KOPLIK (H.). — The sterilization of milk and the status of our knowledge upon the subject. *Arch. Pediat.*, viii, Philadelphia, 1891; 411-427.
663. MENDELSON (W.). — A note on how to obtain the best practical results from the milk sterilizer. (Abstr.) *Arch. Pediat.*, viii, Philadelphia, 1891; 28.
- 1895 664. ALLEN (A.-H.). — Note on commercial condensed milk. *Analyst*, xx, London, 1895; 274.
665. PEARMAIN (T.-H.) & MOOR (C.-G.). — The composition and analysis of condensed milk. *Analyst*, xx, London, 1895; 268.
666. X... — The law and condensed milk. *San. Jour.*, n. s., 11, Glasgow, 1895-96; 409-412.
- 1896 667. ALLEN (A.-H.). — Note on the concentration of condensed milk. *Analyst*, xxi, London, 1896; 281.
668. X... — Infant diet and sterilized milk. By a physician. London, 1896, S. Low & Co., 46 p. 8°.
- 1897 669. BOURNEVILLE. — Manuel pratique du garde-malade et de l'infirmière. Tome iv. (Chap. iv. Lait stérilisé.) Paris, 1897, Progrès médical, 224 p. 12°.
- 1898 670. X... — The Brooklyn sterilized milk Co. *New York*, (1898), 11 p. 8°.
- 1899 671. FÜRST (L.). — Ueber technische Verbesserungen in der häuslichen Milch-Sterilisation. *Centralbl. f. Kinderh.*, iv, Leipzig, 1899; 345-349.
672. X... — Pasteurization of milk in bulk. *Publ. Health*, xii, London, 1899-1900; 546.
- 1900 673. FABER (H.). — Compulsory pasteurization of milk in Danish dairies as a precaution against the spread of tuberculosis. *Publ. Health*, xiii, London, 1900-1901; 254-261.

674. MARFAN (A.-B.). — Choix d'un procédé de stérilisation dans l'allaitement artificiel. *J. de méd. interne*, IV, Paris, 1900; 781-783. 1900
675. ROBIN (A.). — Les maladies de l'estomac. Diagnostic et traitement. Paris, 1900-1901, J. Rueff, 1176 p. 8°. (Fig.) (Lait stérilisé, p. 496, 525, 573, 609, 702, 731, 908.)
676. ARAGON (R.). — Sur le scorbut infantile et sur l'emploi du lait stérilisé. *Rev. crit. de méd. & chir.*, III, Paris, 1901; 91-94. 1901
677. AUGAGNEUR (V.). — Distribution de lait stérilisé aux nourrissons indigents et aux pensionnaires des crèches municipales de Lyon. Rapport du maire. *Rev. de l'ind. lait.*, III, Annecy, 1901; (n. 9) 6-10.
678. CLARKE (E.-A.). — Sterilized milk and infant mortality. *Lancet*, London, 1901, 1; 1426.
679. DRANE (E.-F.) & PRICE (T.-M.). — Die Verdaulichkeit roher, pasteurisierter und gekochter Milch. (Ref.) *Milchzeitung*, xxx, Leipzig, 1901; 711.
680. DU ROI. — Versuche über die Herstellung von Käse aus erhitzter Milch. *Molkerei-Ztg.*, XI, Berlin, 1901; 313, 325.
681. FREEMAN (E.-C.). — Milk: good condensed v. doubtful fresh. *Brit. M. J.*, London, 1901, 1; 55.
682. HAMMOND (E.-W.). — A biological study of pasteurized and unpasteurized milk. *Twenty-Sixth Ann. Rep. Ontario Agr. Coll. & Exp. Farm*, Toronto, 1901; 77-81.
683. HITTCHER (H.). — Versuche über Käsebereitung aus hochgradig erhitzter Milch. *Molkerei-Ztg.*, XI, Berlin, 1901; 457.
684. HYDE (F.-S.). — Estimation of fat in sweetened condensed milk. *J. Amer. Chem. Soc.*, XXIII, Easton, Pa., 1901; 64.
685. JOHANNESSEN (A.). — Om melkens sterilisation (La stérilisation du lait). *Norsk Mag. f. Lægevidensk.*, LXII, Kristiania, 1901; 1-23.
686. JOHANNESSEN. — Om sterilisation af mjölk (La stérilisation du lait). *Eira*, XXIV, Stockholm, 1901; 336-344.
687. JOHANNESSEN (A.). — Ueber die Sterilisation der Milch. *Jahrb. f. Kinderh.*, 3. F., III, Berlin, 1901; 251-271.
688. JOHANNESSEN (A.). — Stérilisation du lait et mode d'emploi du lait stérilisé. *Compt. rend. XIII^e Cong. internat. de méd., Paris, 1900. Sect. de méd. de l'enf.*, Paris, (1901); 61-72, (disc.) 82-88.
689. JOHANNESSEN (A.). — Les procédés de stérilisation et résultats de l'emploi du lait stérilisé. *Progrès méd.*, 3^e s., XIII, Paris, 1901; 124, 148.
690. KASDORF (O.). — Milchverwertung durch Condensation. *Rev. gén. du lait*, 1, Lierre, 1901-1902; 73-97. (3 fig.)
691. KLEIN & KIRSTEN (A.). — Weitere Versuche betreffend die Herstellung von Käsen aus erhitzter Milch. *Milchzeitung*, xxx, Leipzig, 1901; 6, 21, 35. — *Rev. gén. du lait*, 1, Lierre, 1901-1902; 19.
692. LINDET (E.). — Rapport sur un procédé permettant de rendre plus stable l'émulsion des globules butyreux en vue de la préparation du lait stérilisé. *Bull. Soc. d'encourag. à l'ind. nat.*, Paris, 1901; (1^{er} sem.) 208.
693. MICHELAZZI (A.). — Sugli effetti tossici della prolungata alimentazione con

- 1901 latte sterilizzato di animale tubercolotico : ricerche sperimentali. *Ann. d'ig. speriment.*, n. s., XI, Roma, 1901 ; 201-263.
694. RICHMOND (H.-D.). — The use of partially sterilised milk cultures in judging the purity of water. *Analyst*, xxvi, London, 1901 ; 262.
695. RIIBER (S.-H.-R.) & RIIBER (C.-N.). — Die Bestimmung des Rohrzuckers und Milchzuckers in der condensirten Milch. *Ztschr. f. anal. Chem.*, xiv, Wiesbaden, 1901 ; 97-110.
696. SCHAFFER (F.) & SCHÜTZ (J.). — Zuckerbestimmung in der condensierten Milch. *Schweiz. Woch. f. Chem. & Pharm.*, xxxix, Zürich, 1901 ; 144.
697. TIEMANN (H.). — Ueber die Herstellung von Hartkäsen aus pasteurisierter Milch. *Milchzeitung*, xxx, Leipzig, 1901 ; 386. — *Rev. gén. du lait*, I, Lierre, 1901-1902 ; 116.
698. TIEMANN (H.). — Versuche über die Herstellung von Hartkäsen aus pasteurisierter Milch unter Anwendung von Kulturen von Milchsäurebakterien sowie peptonisierenden Bakterien. (Vorläufige Mittheil.) *Milchzeitung*, xxx, Leipzig, 1901 ; 195. (1 Fig.)
699. VARIOT (G.). — La valeur nutritive du lait stérilisé dans l'allaitement. *Rev. scient.*, 4 s., xvi, Paris, 1901 ; 225-233. — *Rev. gén. du lait*, I, Lierre, 1901-1902 ; 18.
700. X... — Le lait stérilisé. *Cosmos*, n. s., XLIV, Paris, 1901 ; 338-340.
701. X... — Condensed milk (« cow's head brand ») slightly sweetened. *Lancet*, London, 1901, II ; 735.
702. X... — Unsweetened condensed Swiss milk (Edelweiss brand). *Lancet*, London, 1901, II ; 151.

XIII. — TRANSMISSION DE MALADIES

- 1765 703. SAGAR (M.). — Libellus de aphtis pecoris. *Viennæ*, 1765, 8°.
- 1832 704. DEBAUVE. — Innocuité du lait des nourrices atteintes du choléra. *Bull. gén. de thérap. méd. & chir.*, III, Paris, 1832 ; 252.
- 1874 705. THORNE THORNE. — Report on the outbreak of typhoid fever at Brierly. *San. Rec.*, I, London, 1874 ; 214.
- 1875 706. DUNCAN (E.). — Typhoid fever; its cause and prevention; illustrated by the recent epidemics in Crosshill and Eaglesham. *Glasgow*, 1875, J. Malehose, 55 p. 8° (Plan)
707. RADCLIFFE (N.) & POWER (H.). — The outbreak of enteric fever in Marylebone. *San. Rec.*, II, London, 1875 ; 390.
708. SPEAR (J.). — Report of an epidemic of typhoid fever at Jarrow, due to the distribution of infected milk. *San. Rec.*, III, London, 1875 ; 195.
- 1876 709. STEVENSON. — Milk poisoning in St. Pancras. *San. Rec.*, v, London, 1876 ; 73.

710. VALLIN (E.). — Le lait des vaches phthisiques peut-il transmettre la tuberculose ? 1878
(& disc.). *Ann. d'hyg.*, 2^e s., L, Paris, 1878; 15-50.
711. CHRISTIE (J.). — On the outbreak of enteric fever, due to milk contamination, 1879
in the Northern District of Barony Parish, adjoining Colston Toll. *San. Jour.*, III, Glasgow,
1879-80; 1-11.
712. RUSSELL. — Milk contamination. *San. Rec.*, x, London, 1879; 103.
713. WHITMORE. — Diphtheria in milk. *San. Rec.*, x, London, 1879; 160.
714. WILSON (M.). — Infection by milk. *San. Rec.*, x, London, 1879; 145.
715. X... — Scarletina and milk. *San. Rec.*, n. s., I, London, 1879-80; 308-310.
716. RUSSELL (J.-B.). — On certain epidemic outbreaks of enteric fever, in April 1880
traced to contamination of milk, being a report presented to the Police Board of
Glasgow. *San. Jour.*, IV, Glasgow, 1880-81; 193-213. 1880
717. BEVERIDGE (R.). — Account on an anomalous disease allied to enteric fever, 1881
which occurred at Aberdeen towards the end of March and the beginning of April 1881,
supposed to have been propagated through the medium of infected milk. *San. Jour.*, v,
Glasgow, 1881-82; 73-79, 204-212. 1881
718. EWART (J.-C.). — On a new form of febrile disease associated with the presence
of an organism distributed with milk from the Oldmill Reformatory School, Aberdeen.
Proc. Roy. Soc., XXXII, London, 1881; 492.
719. PARSONS. — Typhoid fever at Bridlington due to infected milk. *San. Rec.*, n. s.,
III, London, 1881-82; 100.
720. ATKINSON (F.). — The dissemination of disease by milk. *San. Rec.*, n. s., v, Lon- 1883
don, 1883-84; 93.
721. PARKES (L.). — Milk and disease (& disc.). *San. Rec.*, n. s., VIII, London. 1886, 1886
87; 179.
722. SIMPSON (W.-J.). — Report of an outbreak of cholera on board the sailing ship 1887
« Ardenclutha » in the port of Calcutta, and at Howrah, due to contaminated milk from
the same source. *San. Jour.*, XI, Glasgow, 1887-88; 129-139.
723. X... — The propagation of cholera through the medium of milk. *San. Jour.*, XI,
Glasgow, 1887-88; 142-145.
724. RUSSELL (J.-B.). — Milk-scarlatina, Garnethill.-Infection direct from the cow. 1888
San. Jour., XII, Glasgow, 1888-89; 70-74. 1888
725. WOODHEAD (G.-S.). — On tuberculosis and tabes mesenterica. Infection by
milk. *Publ. Health*, I, London, 1888-89; 132.
726. FOX. — Milk and diphtheria. *San. Rec.*, n. s., XI, London, 1889-90; 596. 1889
727. JACOBI (A.). — Therapeutics of infancy and childhood. v. Infectious diseases.
Arch. Pediat., VI, Philadelphia, 1889; 513-526.
728. Ernst. — How far may a cow be tuberculous before her milk becomes dange- 1890
rous? *Massachusetts Agricult. Coll., Hatch Stat.*, Bull. 8, 1890.
729. MAC VAIL (J.-C.). — Notes on an outbreak of milk scarlatina. *San. Jour.*, XIV,
Glasgow, 1890-91; 73-76.
730. BANG (B.). — On the alleged danger of consuming the apparently healthy meat 1891
and milk of tuberculous animals. *Rep. 7. Internat. Cong. Hyg. & Demogr.*, (1891). Lon-

- 1891 don, 1891; 135. — *Tr. 7. Internat. Cong. Hyg. & Demogr.*, (1891). London, 1892; 193-197.
- 1894 731. BRINDEAU. — De l'infection du nouveau-né par le lait de la mère (et disc.). *J. de méd. de Paris*, 2^e s., VI, Paris, 1894; 300.
732. CARPENTER (G.). — A limited outbreak of scarlatina from milk contamination. *Arch. Pediat.*, XI, New York, 1894; 290-292.
- 1895 733. DAMOURETTE. — Affections des nourrissons consécutives à la galactophorie de la nourrice. *Rev. mens. d. mal. de l'enf.*, XIII, Paris, 1895; 11-18.
734. EVANS (A.). — On an outbreak of scarlet fever in Bradford, due to infected milk. *Publ. Health*, VIII, London, 1895-96; 138.
735. WELPLY (J.-J.). — Creameries and infectious diseases. *London*, 1895, 59 p. 8°.
- 1896 736. MAC VAIL (J.-C.). — History of an outbreak of enteric fever (through milk). *San. Jour.*, n. s., III, Glasgow, 1896-97; 265-276.
737. NELSON (J.). — The suppression and prevention of tuberculosis of cattle and its relation to human consumption. *New Jersey Agr. Exp. Stat.*, Bull. 118, 1896, 24 p. 8°.
- 1897 738. MACKENZIE (W.-L.). — Two milk outbreaks of scarlet fever. *San. Jour.*, n. s., IV, Glasgow, 1897-98; 233-239.
739. MACKENZIE (W.-L.). — Milk outbreak of scarlet fever. *San. Jour.*, n. s., IV, Glasgow, 1897-98; 315-317.
- 1899 740. X... — Tuberculosis of the udder. *San. Jour.*, n. s., VI, Glasgow, 1899-1900; 515-532.
- 1900 741. BANG. — Die Bang'sche Schrift zur Bekämpfung der Tuberkulose beim Kindvieh. *Milchzeitung*, XXIX, Leipzig, 1900; 380, 613, 630, 646.
742. DEVITO (T.-A.). — Il latte e la tubercolosi. *Natura & arte*, X, Milano, 1900; 5.
743. GRILLOT (M.). — Le lait et la tuberculose. *Hyg. lactée*, III, Paris, 1900; 257-258.
744. LAMSON (H.-H.). — Bovine tuberculosis. *New Hampshire Coll. Agr. Exp. Stat.*, Bull. 78, 1900; 163-178. (1 fig.)
745. NOCARD (E.). — Mammite tuberculeuse expérimentale chez la vache et la chèvre en lactation. *Rec. de méd. vét.*, 8^e s., VII, Paris, 1900; 721-727.
746. X... — Milk epidemics of scarlet and typhoid fever. *San. Jour.*, n. s., VII, Glasgow, 1900-1901; 133-145.
- 1901 747. ALSBERG (M.). — Typhus und Milchsterilisation. *Abhandl. & Ber. d. Ver. f. Naturk. zu Kassel*, XLVI, 1901; 50-60.
748. ASPE (N.). — Papel etiológico de la leche en la transmisión de la tuberculosis. *Rev. de med. & cirurg. pract.*, XXV, Madrid, 1901; 241-253.
749. BAILLET (L.). — Transmission des maladies contagieuses des animaux à l'homme. *Rec. de méd. vét.*, 8^e s., VIII, Paris, 1901; 417, 553.
750. BAUDOIN (F.). — Contagion directe de la tuberculose par le lait cru. *Hyg. lactée*, IV, Paris, 1901; 290.
751. BERTIN-SANS (H.). — Mesures contre la transmission de la tuberculose par le lait de vache. *Bull. Conseil d'hyg. de Montpellier*, 1901, 8°.
752. BIEDERT & BIEDERT (E.). — Milchgenuss und Tuberkulosesterblichkeit. *Berlin. med. Woch.*, XXXVIII, 1901; 1177-1180. (6 Curv.)

753. BOVAIRD (D.). — Primary intestinal tuberculosis in children; its frequency and the evidence of its relation to bovine tuberculosis. *Arch. Pediat.*, XVIII, New York, 1901; 881-893. **1901**
754. BRYETT. — Scarlet fever and milk. (Abstr.) *Brit. M. J.*, London, 1901, II; 1003.
755. DAVIES (D.-S.). — The use of the graphic method in tracing the distribution of milk-carried scarlet fever illustrated by an outbreak in Clifton in 1900. *J. Hyg.*, I, Cambridge, 1901; 388-390. (1 chart)
756. DOLLAR (J.-A.-W.). — Tuberculosis and the milk supply. (Abstr.) *Brit. M. J.*, London, 1901, II; 216. — *Lancet*, London, 1901, II; 244.
757. FULTON (J.-E.). — The Elkton milk epidemic of typhoid fever. *J. Hyg.*, I, Cambridge, 1901; 442-429.
758. GARDENGI (G.-F.). — Sulla transmissibilità della tubercolosi per mezzo del latte. *Rendic. d. Assoc. med.-chir.*, II, Parma, 1901; 6.
759. KOBER (G.-M.). — Conclusions based upon three hundred and thirty outbreaks of infectious diseases spread through the milk-supply. *Amer. J. M. Sc.*, CXXI, Philadelphia & New York, 1901; 522-556. — *Jabrb. f. Kinderh.*, 3. F., IV, Berlin, 1901; 214.
760. MAC FADYEAN (J.). — An address on tubercule bacilli in cow's milk as a possible source of tuberculous disease in man. *J. State Med.*, IX, London, 1901; 556-570. — *Lancet*, London, 1901, II; 268-271. — *Brit. M. J.*, London, 1901, II; 323. — *München. med. Woch.*, XLVIII, 1901; 1332.
761. MAC FADYEAN (J.). — Les bacilles tuberculeux dans le lait de vache comme source possible de la tuberculose de l'homme. (Trad.) *Rev. d'hyg.*, XXIII, Paris, 1901; 723-731.
762. MICHELAZZI (A.). — Il latte e le carni come veicolo d'infezioni e d'intossicazioni. Rivista delle principali ricerche sull'argomento e loro applicazione all'igiene *Pediatria*, IX, Napoli, 1901; 253.
763. NEWMAN (G.). — The spread of scarlet fever by milk. *Lancet*, London, 1901, I; 1427. — *Brit. M. J.*, London, 1901, I; 1427. — *Rev. d'hyg.*, XXIII, Paris, 1901; 949.
764. NOCARD. — Mammite tuberculeuse expérimentale chez la vache et la chèvre en lactation. *Compt. rend. XIII^e Cong. internat. de méd., Sect. de pathol. gén. & pathol. expériment.*, 1900. Paris, (1901); 335-339. (2 courbes)
765. OSTERTAG. — Koch's Mittheilung über die Beziehungen der Menschen-zur Hausthiertuberkulose. *Ztschr. f. diät. & physik. Therap.*, v, Leipzig, 1901-1902; 476-489.
766. RABINOWITSCH (L.). — The infectiousness of the milk of tuberculous cows; the bacteriological diagnosis, and the practical value of tuberculin for the extermination of tuberculosis among cattle. *Lancet*, London, II, 1901; 838-841. — *Brit. M. J.*, London, 1901, II; 214.
767. RICKER. — Typhus durch Molkereien. *Ztschr. f. Unters. d. Nahrungs- & Genussmittel*, IV, Berlin, 1901; 80.
768. ROGER (G.-H.). — Les maladies infectieuses. Paris, 1902, Masson & Cie, xiv-1520 p. 8°. (Transmission des infections, de la tuberculose par le lait : p. 85-89, 497.)

- 1901 769. RUSSELL (H.-L.). — Bovine tuberculosis and milk supply. *Philadelphia M. J.*, VIII, 1901; 829-833.
770. SANCHEZ Y RUBIO (E.). — A propósito de la transmisión de la tuberculosis por la leche. *Siglo méd.*, XLVIII, Madrid, 1901; 574.
771. SCHUPPENHAUER (R.). — Zur Frage der tuberkulösen Infektion durch Nahrungsmittel, mit besonderer Berücksichtigung der Milch. *Berlin*, 1901, Boas, 32 p. 8°.
772. TONZIG (C.). — Sulla parte che il latte prende nella diffusione della tubercolosi con speciali ricerche sul latte del mercato di Padova. *Ann. d'ig. speriment.*, n. s., XI, Roma, 1901; 125-141. — *Centralbl. f. Bakteriol.*, I. Abth., XXIX, Jena, 1901; 955.
773. X... — Tuberculosis and the milk and meat supply. (Abstr.) *Brit. M. J.*, London, 1901, II; 751.
774. X... — A milk outbreak of scarlet fever in London. (Abstr.) *Brit. M. J.*, London, 1901, II; 1555.
775. X... — Professor Koch and tuberculous milk and meat. *Lancet*, London, 1901, II; 217.
776. X... — Scarlet fever and milk. *Lancet*, London, 1901, II; 1351.

XIV. — INDUSTRIE LAITIÈRE

- 1785 777. CHABERT & HUZARD. — Instruction sur la manière de conduire et gouverner les vaches laitières. Imprimé par ordre du gouvernement. *Paris*, 1785, 12°.
- 1797 778. CHABERT & HUZARD. — Instruction sur la manière de conduire et gouverner les vaches laitières. *Paris, an V (1797)*, M^{me} Huzard, 8°.
- 1800 779. DÈYEUX. — Vergleichende Untersuchung der Milch zweier Kühe, die nach einander mit gewöhnlichem Futter und mit türkischem Weizen gefüttert sind. *Crelle's chem. Ann.*, 1800, Helmstädt, I; 77-83.
780. WICHMANN. — Abbildung und Beschreibung eines englischen Milchhauses, seiner vortheilhaften äusseren und nützlichen inneren Bauart, begleitet mit einer Abhandlung über Kuhmelkerei und deren Bewirthschaftung. Aus dem Englischen von... *Leipzig*, 1800, 8°.
- 1802 781. CISZEVILLE (C.). — Description des emplacements qu'il faut choisir de préférence pour la construction des laiteries, suivie de l'énumération des signes auxquels on reconnaît si une vache sera bonne laitière. *Rouen, an X (1802)*, 8°.
- 1804 782. LAUBENDER. — Grundsätze und Erfahrungen zur Erzielung einer reichen Milchwirtschaft. *Nürnberg*, 1804, 8°.
- 1829 783. HARLEY (W.). — The Harleian dairy system; and an account of the various methods of dairy husbandry pursued by the Dutch, also a new and improved mode of ventilating stables, with an appendix, etc. *London*, 1829, J. Ridgway, xxxvi-288 p. 8°.

784. BRACONNOT. — Procédé pour réduire le lait sous un petit volume, afin de pouvoir le conserver et le rendre en même temps d'un goût plus agréable. (Extrait d'un mémoire sur le lait, communiqué à la Société royale des sciences de Nancy.) *Ann. d'hyg.*, 1^{re} s., IV, Paris, 1830; 431. 1830
785. BLANC (S.). — Milchwirtschaft und Käsebereitung wie sie auf den Alpen und in den besten Dorfkäsereien der Schweiz, namentlich der Kantone Bern, Freiburg und Waadt betrieben wird, mit einer medizinischen Abhandlung, das Hornvieh in gesundem und krankem Zustande zu behandeln. *Bern*, 1859, 8°. (8 Taf.) 1859
786. SELMI (A.). — Dell'alimentazione del bestiame, da carne, da lavoro e da latte e dell'alimentazione dei contadini. Lezioni d'economia rurale. *Milano*, 1869, G. Brigola, xxvii-306 p. 8°. 1869
787. ATCHERLEY (R.-J.). — Notes on milk with plain directions for its preservation in the dairy, its safe transit by railway and an exposition of its dietetic qualities generally, addressed to proprietors of dairy farms and to all consumers of milk. *London*, 1877, publ. by the author, 32 p. 8°. 1877
788. BESANA (C.). — Conservazione delle sostanze vegetali ed animali. *Torino*, 1878, 8°. (Encicl. agraria italiana.) 1878
789. DUN (F.). — American farming and food. *London*, 1881, Longmans, Green & Co., viii-477 p. 8°. 1881
790. BORGER (J.-R.). — Praktisch leesboek over zuivelbereiding (Manuel pratique d'industrie laitière). *Arnhem*, 1883, 164 p. 8°. 1883
791. SHELDON (J.-P.). — Dairy farming. *London*, 1883-1885, 4°. 1883
792. MARIBOE (A.). — The Danish dairy. (Health Exhibition Lectures.) *London*, 1884, 17 p. 8°. 1884
793. SAGNIER (H.). — La laiterie de la ferme de Longuerne. *Compt. rend. Assoc. p. l'avanc. d. sc.* (12^e sess., Rouen, 1883). Paris, 1884; 838-841. 1884
794. SHELDON (J.-P.). — The English dairy. (Health Exhibition Lectures.) *London*, 1884, 20 p. 8°. 1884
795. SMITHARD (M.). — Dairy management. (Health Exhibition Lectures.) *London*, 1884, 14 p. 8°. 1884
796. LONG (J.). — British dairy farming. *London*, 1885, 503 p. 8°. 1885
797. MAIGNE (W.). — Manuel de la laiterie. *Paris*, 1885, Encyclopédie Roret, 356 p. 8°. 1885
798. ROTH (H.-L.). — Franco-Swiss dairy-farming. *London*, 1885, 8°. 1885
799. BAGOT (R.-W.). — Dairy factories and home dairying. *Dublin*, 1886, 8°. 1886
800. BALDWIN (T.). — Dairy management. *Dublin*, 1886, 48 p. 12°. 1886
801. BRITISH DAIRY FARMERS' ASSOCIATION. — Proceedings of the Dairy Conference. *London*, 1886, 8°. 1886
802. KNIGHT & Co. — Manual of Acts relating to dairies. *London*, 1886, 35 p. 8°. 1886
803. BÆGGILD (B.). — Andelsmælkerier (Les laiteries coopératives). *Kjøbenhavn*, 1887, P. G. Philipsen, 97 p. 8°. 1887
804. LOHEST (C.). — Rapport sur l'enseignement laitier en Danemark. *Bruxelles*, 1887, 56 p. 8°. 1887

- 1887 805. MACKAY (G.-A.-D.). — Summary of the requirements of the dairies, cowsheds and milk-shops orders of 1885 and 1887. *San. Jour.*, xi, Glasgow, 1887-88; 74-76.
- 1888 806. MAC CALLUM (R.-M.). — Report on dairy factories in New Zealand. *Wellington*, 1888, 44 p. 8°.
807. UPTON (H.-M.). — Profitable dairy-farming. *London*, 1888, 203 p. 8°.
- 1889 808. LONG (J.). — The dairy farm. *London*, 1889, 115 p. 8°.
809. LONG (J.). — Reports on the relation of dairy-produce of New Zealand to the English market. *Wellington*, 1889, 108 p. 8°.
810. LUNDIN (K.-F.). — Vara mejeriprodukter i England. (Nos produits de laiterie en Angleterre.) *Stockholm*, 1889, P. A. Nordstedt & Söner, 128 p. 8°.
811. MARTINET (G.). — La situation de l'industrie laitière en Suisse. *Lausanne*, 1889, 79 p. 8°.
- 1890 812. LUNDIN (K.-F.). — Mjölakens betalning efter fetthalt (Le paiement du lait suivant son pourcentage en matière grasse). *Stockholm*, 1890, A. Bounier, 50 p. 8°.
813. LUNDIN (K.-F.). — God mjölk till mejerierna (De la qualité du lait à fournir aux laiteries). *Stockholm*, 1890, A. Bounier, 80 p. 8°.
814. RUSSELL (J.-B.). — On some of the relations of the business of the dairy farmer to public health. *San. Jour.*, xiv, Glasgow, 1890-91; 65, 102.
- 1891 815. BÆGGILD (B.). — Mælkeribruget i Danmark (La laiterie en Danemark). *Kjöbenhavn*, 1891, P.-G. Philipsen, 626 p. 8°.
816. CRUISKSHANK (A.-W.). — Dairy and buttermaking. *Edinburgh*, 1891, 29 p. 8°.
817. LUNDIN (K.-F.). — Om andelsmejerier (Les laiteries coopératives). *Stockholm*, 1891, A. Bounier, 90 p. 8°.
818. STEPHENS (H.). — The book of the farm, detailing the labor of the farmer, farm steward, phougman, etc. (4^e ed. revised and in great part rewritten by J. Macdonald.) *Edinburgh & London*, 1891, Will. Blackwood & Sons, 3 vol. 8°. (With fig. & plates)
- 1892 819. VAN SLYKE (L.-L.). — Some old mistakes and some new facts relating to the composition of milk and cheese. *Sixteenth Ann. Rep. New York St. Dairymen's Assoc.*, 1892; 130-143.
820. X... — England. Board of Agriculture. Reports on dairy farming in Denmark, Sweden and Germany. *London*, 1892, 73 p. 8°.
- 1893 821. COIT (H.-L.). — Plan of an improved dairy, with illustrations (and discussion). *Arch. Pediat.*, x, New York, 1893; 951.
822. GEORGESON (C.-C.). — Report on the dairy industry of Denmark. *U. S. Depart. Agricult.*, 1893, (Bull. 5), 133 p. 8°.
823. MUIR (J.). — Manual of dairy work. *London*, 1893, 93 p. 8°.
824. SHELDON (J.-P.). — British dairying. *London*, 1893, 170 p. 8°.
- 1894 825. BATTLE (H.-B.). — The progress of the dairy industry in North Carolina. *North Carolina Agr. Exp. Stat.*, Bull. 101, 1894; 219-224.
826. EMERY (F.-E.). — Encouragement to the dairy interests of North Carolina through the medium of the State fairs. *North Carolina Agr. Exp. Stat.*, Bull. 102, 1894; 227-236.
827. JONES (E.-M.). — Laiterie payante. *Trois-Rivières*, 1894, 100 p. 8°.
828. STEWART (H.). — The dairyman's manual. *New York*, 1894, 475 p. 8°. (Illustr.)

829. VAN SLYKE (L.-L.). — Investigation relating to the manufacture of cheese. In five parts. Part v. Fat in milk as a practical basis for determining the value of milk or cheese-making. *New York Agr. Exp. Stat.*, Bull. 68, 1894; 205-248. **1894**
830. WARD (R.-P.). — Dairy industry and dairy farming in Denmark. *Crewe*, 1894, 34 p. 8°.
831. ALLEN (E.-W.). — Derniers progrès en laiterie. *Louvain*, 1895, 67 p. 8°. **1895**
832. CAMERON (R.-W.-D.-M.). — Dairy farms and their wells. *San. Jour.*, n. s., 11, Glasgow, 1895-96; 57-61.
833. DELEU & TANGHE. — L'industrie laitière dans les pays du Nord. *Bruxelles*, 1895, Weissenbruch, 8°.
834. EMERY (F.-E.). — Milk records and tests. I. Milk record at the Experiment Farm. II. Variations of milk-yield caused by variations in milking. III. A test showing that cows are affected by changes in stables routine. *North Carolina Agr. Exp. Stat.*, Bull. 116, 1895; 185-196.
835. EMERY (F.-E.). — Tests of dairy implements and practises. I. The Berrigan separator. II. The horizontal de Laval separator. III. The cooley creamer. IV. The ordinary milk-setting system. V. The U. S. hand separator. VI. The Victoria hand separator. *North Carolina Agr. Exp. Stat.*, Bull. 114, 1895; 135-158.
836. GORINI (G.). — Conservazione delle sostanze alimentari. Terza ed. interamente rifatta dai dottori G. B. Franceschi e G. Venturoli. (Capitolo v-vii : Del latte, del burro, del formaggio.) *Milano*, 1895, VIII-256 p. 8°.
837. LUNDIN (K.-F.). — Studier pa Engelska smörmarknaden (Études sur le marché du beurre en Angleterre). *Stockholm*, 1895, Nord. Mej. Tidn., 80 p. 8°.
838. MURRAY (G.). — Suggestions on the management and feeding of the dairy cow. *London*, 1895, 18 p. 8°.
839. WOODS (CH.-D.). — Butter-fat vs. space system for paying for cream at creameries. *Seventh Ann. Rep. Storrs Agr. Exp. Stat.*, (1894). Middletown, 1895; 7-16.
840. ALVORD (H.-E.). — Statistics of dairy. *U. S. Depart. Agricult., Bureau Animal Ind.*, Bull. 11, Washington, 1896, 53 p. 8°. **1896**
841. BÆGGILD (B.). — Mælkeribruget i Danmark (L'industrie laitière en Danemark). *Kjøbenhavn*, 1896, E. Bojesen, x-627 p. 8°. (307 Fig.)
842. BOIRET (H.). — Origine et développement de l'industrie du gruyère dans la Haute-Savoie. *Ann. agronom.*, XXII, Paris, 1896; 97-116.
843. FLEISCHMANN (W.). — The book of the dairy. A manual for the science and practice of dairy work. Translated from the German... by C. M. Aikman and R. P. Wright. *London*, 1896, Blackie & Son, xxiv-344 p. 8°.
844. GABET (V.). — Des sociétés fromagères de Franche-Comté. *Paris*, 1896, 109 p. 8°.
845. LONG (J.). — Cheese and cheese-making, butter and milk. With special reference to continental fancy cheeses. By J. Long and John Benson. *London*, 1896, Chapman & Hall, VIII-150 p. 8°.
846. TRUEMAN (J.-M.). — Building creameries and organization of co-operative creamery companies. *South Dakota Agr. Coll. & Exp. Stat.*, Bull. 46, 1896, 18 p. 8°. (2 plans.)

- 1896 847. WILSON (J.-T.). — Dairy sanitation. *San. Jour.*, n. s., III, Glasgow, 1896-97; 650-657.
848. X... — Queensland. Department of Agriculture. Dairying in Queensland, etc. *Brisbane*, 1896, 30 p. 8°.
- 1897 849. BÆGGILD (B.). — Mælkeribruget i fremmede Lande (La laiterie à l'étranger). *Kjøbenhavn*, 1897, Det nord. Forlag, 337 p. 8°.
850. BOIRET (H.). — Les fruitières de la Haute-Savoie. Situation au 1^{er} janvier 1897. *Annecy*, 1897, Impr. Hérisson & Cie, 16 p. 8°.
851. EMERY (F.-E.). — Comparative effect of some rations fed to milch cows. *North Carolina Agr. Exp. Stat.*, Bull. 143, 1897; 161-169.
852. GEORGESON (C.-C.). — How shall selling milk on the basis of quality be accomplished in the detail trade. *U. S. Depart. Agricult., Off. Exp. Stat.*, Bull. 41, Washington, 1897; 93.
853. HENRY (G.). — Nouveau manuel complet d'industrie laitière pour la province de Québec. *Québec*, 1897, Proulx & Proulx, vi-406 p. 8°.
854. MAC VAIL (J.-C.). — Dairy sanitation. *San. Jour.*, n. s., IV, Glasgow, 1897-1898; 546-549.
855. REUL. — La bonne vache laitière. *Bruxelles*, 1897, 8°.
856. VORHEES (E.-B.). — Should milk be sold on the basis of quality? *U. S. Depart. Agricult., Off. Exp. Stat.*, Bull. 41, Washington, 1897; 91.
857. VORHEES (L.-B.) & LANE (C.-B.). — The cost and feeding value of the dry matter of dried corn fodder and of silage. *New Jersey Agr. Exp. Stat.*, Bull. 122, 1897, 16 p. 8°.
- 1898 858. BONNIN (L.). — L'industrie laitière à Maurice. *Port-Louis (Ile Maurice)*, 1898, 80 p. 8°.
859. COTTRELL (H.-M.), BURTIS (F.-C.) & OTIS (D.-H.). — Feed and care of the dairy cow. *Kansas St. Agr. Exp. Stat.*, Bull. 81, Manhattan, 1898, 38 p. 8°.
860. FOREST (H.-P. DE). — The centrifuge as an aid to diagnosis; with a demonstration of the urine-sedimentor, hematokrit, and the special apparatus for the examination of milk and sputum. *Brooklyn M. J.*, XII, 1898; 361-372.
861. LAWES (J.-B.) & GILBERT (J.-H.). — The valuation of the manure obtained by the consumption of foods for the production of milk. *J. Roy. Agr. Soc. England*, 3. s., IX, London, 1898; 103.
- 1899 862. ALVORD (H.-E.). — Breeds of dairy cattle. *U. S. Depart. Agricult., Farmers' Bull.* 106, Washington, 1899, 48 p. 8°. (21 fig.)
863. ANTONIS (F.). — Comment on peut empêcher le lait de tourner. *Rev. de l'ind. lait.*, I, Annecy, 1899; (n. 4) 12.
864. BENQUE (A.). — L'industrie laitière de Mamirolle (Rapport de stage). *Ann. de l'École d'agricult. de Montpellier*, (1897-1898). X, 1899; 237-278.
865. COCHRAN (C.-B.). — Milk preservatives. *Pennsylvania Depart. Agricult., Rep.* 1899; 277-289. — *Exp. Stat. Rec.*, XII, Washington, 1900-1901; 680.
866. GREAVES (R.-M.). — The trials of cream separators at Maidstone, with notes by the Society's consulting chemist on the efficiency of separation. *J. Roy. Agr. Soc. England*, 3. s., X, London, 1899; 529-544.

867. HAYWARD (H.). — The value of whole milk for the production of veal. *Pennsylvania Agr. Exp. Stat.*, Rep. 1899; 142-159. — *Exp. Stat. Rec.*, XII, Washington, 1900-1901; 669. 1899
868. MALHERBE (G.). — Les fromageries ou fruitières coopératives. Études théoriques et pratiques par G. Malherbe, avec la collaboration de M. Schreiber. *Binche-Bruxelles*, 1899, VIII-180 p. 8°.
869. MALHERBE (G.) & SCHREIBER (C.). — Les syndicats de laiteries. Étude théorique et monographique. *Binche & Bruxelles*, 1899, O. Schepens, 83-III p. 8°.
870. MOORE (J.-S.). — Feeding cotton seed, cottonseed meal and corn to dairy cows. *Mississippi Agr. Exp. Stat.*, Bull. 60, 1899; 4-13.
871. MOREAU (F.). — Production annuelle de la vache laitière. Quantité et qualité. *Rev. de l'ind. lait.*, I, Annecy, 1899; (n. 11) 8-11.
872. PHELPS (C.-S.). — Tuberculous cows and the use of their milk in feeding calves. *Connecticut Storrs Agr. Exp. Stat.*, Rep. 1899; 150-167. — *Exp. Stat. Rec.*, XII, Washington, 1900-1901; 1086. — *Eleventh Ann. Rep. Storrs Agr. Exp. Stat.*, (1898). 1899; 100-112.
873. TISSOT. — Les divers produits retirés du lait dans une fruitière. *Rev. de l'ind. lait.*, I, Annecy, 1899; (n. 12) 6-8.
874. TRIGAUT (J.). — Les laiteries coopératives en Belgique et à l'étranger. *Binche & Bruxelles*, 1899, O. Schepens, 141-V p. 8°.
875. WATERS (H.-J.) & HESS (E.-H.). — Corn sillage, sugar beets, and mangels. A comparison of their value as dairy foods. *Pennsylvania Agr. Exp. Stat.*, Rep. 1899; 111-123.
876. WINTON (A.-L.), Ogden (A.-W.) & LANGLEY (C.). — Milk and cream sampled and sent by individuals. *Rep. Connecticut Agr. Exp. Stat.*, (1899-1900). Part II : Food products, 1900; 134-136.
877. BÆGGILD (B.). — Andelsmælkerierne (Les laiteries coopératives). *Kjøbenhavn*, 1900, Milo, 39 p. 8°. 1900
878. BUISSON. — Les fruitières de la Haute-Garonne. *Paris*, 1900, Impr. Nat., 8°.
879. CARLYLE (W.-L.). — Record of the University dairy herd. *Agr. Exp. Stat. Univ. Wisconsin*, Rep. 1900; 314-335. (14 fig.) — *Exp. Stat. Rec.*, XIII, Washington, 1901-1902; 81.
880. CORAS. — De la valeur comparative du lait converti en beurre et en fromage. *Rev. de l'ind. lait.*, II, Annecy, 1900; (n. 9) 7-15.
881. CUILLEY (J.). — Influence de la nourriture, du climat, du mode d'entretien des animaux de la ferme sur la production des qualités laitières des vaches. *Rev. de l'ind. lait.*, II, Annecy, 1900; (n. 5) 7.
882. DONATI (V.). — La laiterie en Corse. *Rev. de l'ind. lait.*, II, Annecy, 1900; (n. 3) 2.
883. FRÉDEMYRHE (E.). — La traite mécanique des vaches. *Rev. de l'ind. lait.*, II, Annecy, 1900; (n. 5) 2-6.
884. GORIO (G.). — Die Alp- und Milchwirthschaft in der Lombardei. *München*, 1900, Kastner & Lossen, 94 p. 8°. (*Staatwirtsch. Diss.*) — *Mitth. d. milchwirtsch. Ver. im Allgäu*, XI, Memmingen, 1900; 184-186.

- 1900 885. HÆCKER (T.-L.). — Feeding dairy cows. *Minnesota Agr. Exp. Stat.*, Bull. 67, 1900; 517-556.
886. HAYWARD (H.). — Rye meal and quaker-oats feed for milk production. *Pennsylvania Agr. Exp. Stat.*, Bull. 52, 1900, 8 p. 8°. — *Exp. Stat. Rec.*, XII, Washington, 1900-1901; 678.
887. HUTCHINSON (R.). — Food and the principles of dietetics. (Chapter VIII. Foods derived from milk.) *London*, 1900, E. Arnold, XVIII-548 p. 8°. (With plates & diagr.)
888. LAIGUE (G. DE). — Le commerce et l'industrie du lait, du beurre et du fromage en Hollande. *Bull. Ministère de l'agricult.*, XIX, Paris, 1900; 261-276. — *Rev. de l'ind. lait.*, II, Annecy, 1900; (n. 8) 6-12.
889. LEZÉ (R.). — La sélection des vaches laitières. *Rev. de l'ind. lait.*, II, Annecy, 1900; (n. 7) 8-11.
890. LINFIELD (F.-B.). — Experiments with milch cows. *Utah Agr. Exp. Stat.*, Bull. 68, 1900; 167-309. (7 fig. & 9 diagr.) — *Exp. Stat. Rec.*, XII, Washington, 1900-1901; 781-784.
891. LUNDIN (K.-F.). — Mejerihandteringens utveckling och smörtillverkningens centralisering (Le développement de l'industrie laitière et la centralisation de la fabrication du beurre). *Stockholm*, 1900, Nord. Mej. Tidn., 274 p. 8°.
892. MALPEAUX. — Le lait et les aliments artificiels dans l'engraissement des veaux. *Rev. de l'ind. lait.*, II, Annecy, 1900; (n. 7) 11-16.
893. MAZZA (C.). — Sull' impiego di alcuni metodi fisici per rendere innocuo e conservare commercialmente il latte. *Ingenere igienista*, I, Torino, 1900; 269.
894. MINTROP (W.). — Etwas über alte und neue Milchwirtschaft, nebst Mittel und Wege zur höchsten Verwertung der Kuhmilch. *Stuttgart*, 1900, E. Ulmer, III-50 p. 12°.
895. MONVOISIN (A.). — L'industrie laitière en Danemark. *Rev. de l'ind. lait.*, II, Annecy, 1900; (n. 1) 9-16, (n. 2) 11-16.
896. MOORE (J.-S.). — Dairy husbandry. *Mississippi Agr. Exp. Stat.*, Rep. 1900; 25-33.
897. MOREAU (F.). — Les races de chèvres. *Rev. de l'ind. lait.*, II, Annecy, 1900; (n. 11) 11-14.
898. PEARSON (R.-A.). — National and State dairy laws. *U. S. Depart. Agricult., Bureau Animal Ind.*, Bull. 26, 1900, 110 p. 8°.
899. RAQUET (H.). — Des températures favorables à l'écémage naturel. *Rev. de l'ind. lait.*, II, Annecy, 1900; (n. 3) 3-6.
900. REDDING (R.-J.). — Practical dairying. *Georgia Agr. Exp. Stat.*, Bull. 49, 1900; 177-205.
901. SALLAZ (J.). — Antiseptiques pour la conservation du lait. *Rev. de l'ind. lait.*, II, Annecy, 1900; (n. 1) 2.
902. SARTORI (G.). — L'applicazione dei fermenti selezionati nella preparazione del burro in Italia. Relazione fatta al Congresso degli agricoltori italiani tenutosi in Verona nei giorni 11-14 giugno 1900. *Roma*, 1900, Tip. Agostiniana, 19 p. 8°.

903. STOKES (A.-W.). — Influence of intervals between milkings on quality of milk. *Dairy*, XII, 1900; 319. — *Exp. Stat. Rec.*, XII, Washington, 1900-1901; 590.
904. SUNDBÄRG (G.). — La Suède, son peuple et son industrie. (I. Industrie : II. Agriculture et élevage de la Suède. 3. Industrie laitière, par N. Engström.) *Stockholm*, 1900, Impr. royale, 2 vol. 8°. (Fig. & cartes)
905. THOMSON (G.-S.). — Contamination of dairy produce and its causes. *J. Agricult. & Ind. South Australia*, IV, 1900; 257-263.
906. THOMSON (G.-S.). — Preservatives in dairy products. *J. Agr. & Ind. South Australia*, IV, 1900; 969-981. — *Exp. Stat. Rec.*, XII, Washington, 1900-1901; 879.
907. TIOULEV (IV.). — (Le meilleur procédé pour reconnaître et élever les vaches qui donnent du lait en abondance.) *Vétérin. Sbirka*, IX, Sophia, 1900; 105-116 (8 fig.), 129-147 (10 fig.).
908. WING (H.-J.). — Feeding experiments. *Georgia Agr. Exp. Stat.*, Bull, 49, 1900; 207-227. — *Exp. Stat. Rec.*, XII, Washington, 1900-1901; 982.
909. ALTROCK (W. VON). — Rück-und Ausblick auf das deutsche Molkereigewerbe. *Milchzeitung*, XXX, Leipzig, 1901; 451, 465. 1901
910. ADAM (G.). — La laiterie dans les Vosges. *Rev. de l'ind. lait.*, III, Annecy, 1901; (n. 3) 3-6. — *Laiterie*, XI, Paris, 1901; 103.
911. ADAM (G.). — Alimentation rationnelle des animaux. *Rev. de l'ind. lait.*, III, Annecy, 1901; (n. 1) 10-14.
912. BECK (N.). — Det gode fynske Kvægs Ydeævne (La bonne vache de race finlandaise). *Mælkeri-Tid.*, XIV, Kjobenhavn, 1901; 491-502.
913. BERNSTEIN (A.). — Zur Frage des Eismilchtransportes. *Milchzeitung*, XXX, Leipzig, 1901; 370. — *Molkerei-Ztg.*, XI, Berlin, 1901; 266.
914. BESANA (L.) & PIONTELLI (A.). — Impianto di grandi latterie della Società Cooperativa Lodigiana. *Ann. d. r. staz. speriment. di caseificio*, (1900). Lodi, 1901; 88-104. (Fig.)
915. BLIN (H.). — L'enseignement de la laiterie. Les laiteries ambulantes dans les Côtes-du-Nord. *J. de l'agricult.*, Paris, 1901, II; 907.
916. BÆGGILD (B.). — Mælkeribruget i Danmark 1900 (L'industrie laitière en Danemark en 1900). *Mælkeri-Tid.*, XIV, Kjobenhavn, 1901; 347-357.
917. BÆGGILD (B.). — Kortfattet Vejledning i Staldorden og Mælkens Behandling hos Andelshaverne (Le traitement du lait). *Mælkeri-Tid.*, XIV, Kjobenhavn, 1901; 6-16.
918. BÆGGILD (B.). — Detailhandelen paa Mælkerierne. *Mælkeri-Tid.*, XIV, Kjobenhavn, 1901; 693-697.
919. BÆGGILD. — Vereinfachtes Verfahren beim Pasteurisiren der Säuerungsmilch. (Ref.) *Milchzeitung*, XXX, Leipzig, 1901; 148.
920. BOIRET (H.). — Les laiteries industrielles de la Haute-Savoie. *Annecy*, 1901, Impr. Hérisson & Cie, 20 p. 8°. — *Ind. lait.*, XXVI, Paris, 1901; 340, 349, 356.
921. BOYSEN (C.). — Milchwirtschaftliches aus Nordschleswig und die Einrichtung von Melkkontrollvereinen. *Milchzeitung*, XXX, Leipzig, 1901; 561.
922. BOYSEN (C.). — Das rothe dänische Milchvieh. *Milchzeitung*, XXX, Leipzig, 1901; 338. (7 Abbild.)

- 1901 923. BOYSEN (C.). — Vom Stande der Ein- und Ausfuhr milchwirtschaftlicher Produkte. *Milchzeitung*, xxx, Leipzig, 1901; 193.
924. BOYSEN. — Das Melken der Kühe. *Milchzeitung*, xxx, Leipzig, 1901; 353.
925. BRANTH (A.-V.). — Entwicklung der dänischen Milchwirtschaft 1850-1900. *Milchzeitung*, xxx, Leipzig, 1901; 359.
926. BRANDT (A.-V.). — Pasteurisierung der Säuremilch. (Ref.) *Milchzeitung*, xxx, Leipzig, 1901; 131.
927. BUER. — Wissenschaftliche und praktische Versuche des milchwirtschaftlichen Instituts der Landwirtschaftskammer für die Provinz Posen. *Milchzeitung*, xxx, Leipzig, 1901; 67, 85, 101.
928. BURSTERT. — Probemelkungen von Allgäuer Kühen. *Milchzeitung*, xxx, Leipzig, 1901; 824.
929. CHICK (HARRIETTE). — Sterilisierung von Milch durch Wasserstoffsperoxyd. *Centralbl. f. Bakteriol.*, 2. Abth., vii, Jena, 1901; 705-716.
930. CHRISTENSEN (C.). — Regenerativapparater. *Mælkeri-Tid.*, xiv, Kjobenhavn, 1901; 420-424.
931. CLÉMENT (N.-E.). — Les progrès de l'industrie laitière au Canada. *Ind. lait.*, xxvi, Paris 1901; 27-29.
932. DAIRYMEN'S ASSOCIATIONS. — Annual reports of the Dairymen's Associations for the Province of Ontario, (1900). Printed by order of the Legislative Assembly of Ontario. *Toronto*, 1901, L. K. Cameron, 192 p. 8°.
933. DEAN (H.-H.). — Part. vii. Report of the Professor of dairying (Pasteurization of milk for butter-making. Caring for milk used in cheesemaking, etc.) *Twenty-Sixth Ann. Rep. Ontario Agr. Coll. & Exp. Farm*, Toronto, 1901; 37-44.
934. DEAN (H.-H.). — The evolution of the Canadian dairyman. *Ann. Rep. Dairymen's Assoc. Prov. Ontario*, (1900). Toronto 1901; 15.
935. DENIS (J.). — La conservation des échantillons de lait. *Laiterie*, xi, Paris, 1901; 156.
936. DESGENÈTS (J.). — Expériences sur l'alimentation des vaches laitières au Danemark. *Laiterie*, xi, Paris, 1901; 153-155.
937. ERNSTSEN (J.). — Arbejdet for at skaffe finere Mælk til Mejerierne (La fourniture du lait aux laiteries). *Mælkeri-Tid.*, xiv, Kjobenhavn, 1901; 797-800.
938. F. V. — Un essai de stérilisation industrielle. *Progrès agricole*, Amiens, 26 mai 1901.
939. FASCETTI (G.). — Sulla distribuzione dei componenti del latte per azione della forza centrifuga. *Ann. d. r. staz. speriment. di caseificio*, (1900). Lodi, 1901; 58-68.
940. FRÉDEMYRRHE (E.). — L'alimentation des vaches laitières au point de vue de la production du lait et de l'engraissement. *Rev. de l'ind. lait.*, iii, Annecy, 1901; (n. 2) 10.
941. FREUDENREICH (ED. VON). — Ueber die Rolle des Milchzuckers bei der Käse- reifung. *Milchzeitung*, xxx, Leipzig, 1901; 820.
942. FREUDENREICH (ED. DE). — Du rôle du lactose dans la maturation du fromage. *Ind. lait.*, xxvi, Paris, 1901; 395, 403.
943. FROST (J.). — Die Bezahlung von Milch und Rahm nach Butteranteilen. Tabel-

len für den praktischen Gebrauch. *Leipzig*, 1901, M. Heinsius Nachf., 47 p. 8°. — *Milchzeitung*, xxx, Leipzig, 1901; 545.

944. GEDOELST (L.). — La stérilisation du lait. (Communication faite au Congrès national d'agriculture. Namur, 1901.) *Bruxelles*, 1901, A. Vromant & Co., 11 p. 8°.

945. GRAS (G.). — Annuaire de la laiterie, beurrerie et fromagerie de 1901. *Valenciennes*, 1901, chez l'auteur, 456 p. 12°.

946. GROOTHOFF (A.). — Een middel om het soortelijk gewicht van koemelk kunstmatig te verlagen (Moyen de modifier artificiellement le poids spécifique du lait de vache). *Geneesk. Tijdschr. v. Nederl.-Indië*, xli, Batavia, 1901; 266-270.

947. GRUNDMANN. — Unter welchen Voraussetzungen kann das Nichtfrischmilchendsein einer Kuh als Gewährmangel geltend gemacht werden und wie lässt sich dasselbe feststellen? *Ztschr. f. Thiermed.*, n. F., v, Jena, 1901; 338-360.

948. GUÉNAUX (G.). — L'industrie laitière en Russie. *Rev. de l'ind. lait.*, III, Annecy, 1901; (n. 9) 10-14, (n. 10) 8-15.

949. GUÉNAUX (G.). — Les laiteries coopératives en France. *Laiterie*, xi, Paris, 1901; 177, 185.

950. HÆCKER (T.-L.) & MAJOR (E.-W.). — Investigation in milk production. *Minnesota Agr. Exp. Stat.*, Bull. 71, 1901; 267-300.

951. HAMILTON. — Die Verwendbarkeit sauer und dick gewordener Vollmilch und die theilweise Beseitigung der Milchschaumes. *Molkerei-Ztg.*, xv, Hildesheim, 1901; N. 21. — *Rev. gén. du lait*, I, Lierre, 1901-1902; 44.

952. HAMILTON. — Die Reinigung von Milcherhitzern. *Milchzeitung*, xxx, Leipzig, 1901; 436. — *Rev. gén. du lait*, I, Lierre, 1901-1902; 42.

953. HANSEN (N.-A.). — Ishus og Kølrum (Glacière). *Mælkeri-Tid.*, xiv, Kjøbenhavn, 1901; 365-370.

954. HARRIES. — Züchtung von tuberkulosefreiem Rindvieh mit hoher Milchfettleistung. *Hannov. land- & forstwirt. Ztg.*, 1901; N. 20. — *Milchzeitung*, xxx, Leipzig, 1901; 357.

955. HELM (W.). — Erfahrungen im Molkereibetriebe. 3. Heft. Mit 13 Abbild., 1 Bildniss und Facsim.-Unterschrift des Herrn von Blankenburg-Zimmerhausen. *Leipzig*, 1901, M. Heinsius Nachf., vii-87 p. 8°.

956. HELM (W.). — Mittheilungen über die Butterausbeute aus Milch und Rahm. *Milchzeitung*, xxx, Leipzig, 1901; 225.

957. HELM. — Fortschritte im Molkereiwesen. *Molkerei-Ztg.*, xi, Berlin, 1901; 565.

958. HENSEVAL (M.). — Le paiement du lait dans les coopératives laitières. *Rev. gén. du lait*, I, Lierre, 1901-1902; 4-13. — *Bull. de l'agricult.*, xvii, Bruxelles, 1901; 324-332.

959. HILLS (J.-L.). — Dairy feeding. *Thirteenth Ann. Rep. Vermont Agr. Exp. Stat.*, Burlington, Vt., 1901; 391-460.

960. HITTCHEr. — Versuche mit dem Handseparator Alfa D Modell 1899. *Molkerei-Ztg.*, xi, Berlin, 1901; 13.

961. HOARD (W.-D.). — Change your methods. *Ann. Rep. Dairymen's Assoc. Prov. Ontario*, (1900). Toronto, 1901; 71-76.

962. HOPE (E.-W.). — Sterilisation and pasteurisation v. tubercle-free herds, &c. *Lancet*, London, 1901, II; 197.

- 1901 963. HOUDET (V.). — De la mise en présure du lait dans la fabrication du gruyère. *Laiterie*, XI, Paris, 1901; 65.
964. HUWART (J.). — Recherche sur l'emploi des antiseptiques en laiterie. *Rev. gén. du lait*, I, Lierre, 1901-1902; 28, 53.
965. JABLIN-GONNET. — L'eau oxygénée comme conservateur des aliments et en particulier du lait. *Ann. de chim. analyt.*, VI, Paris, 1901; 129-133. — *Ind. lait.*, XXVI, Paris, 1901; 91.
966. KAYE (J.-R.). — Suggestions of the West Riding Sanitary Committee relating to dairies, cowsheds and milkshops orders 1885-1899. *J. State Med.*, IX, London, 1901; 329-333.
967. KIRCHNER (W.). — Die zweckmässige Ernährung des Milchviehes vom wissenschaftlichen Standpunkte. Vortrag. *Dresden*, 1901, G. Schönfeld, 32 p. 8°.
968. LANE (C.-B.). — Report of the Assistant in dairy husbandry. *Twenty-First Ann. Rep. New Jersey St. Agr. Exp. Stat.* (1900). Somerville, 1901; 259-311. (Fig.)
969. LANG (A.). — Praktische Ziegenzucht. Anleitung zur Zucht, Ernährung, Pflege und Behandlung der Hausziege. *Leipzig*, 1901, R. C. Schmidt, IV-64 p. 8°. (26 Abbild.)
970. LOUISE (E.). — Le lait et les industries laitières dans la Basse-Normandie. *Rev. scient.*, 4^e s., XVI, Paris, 1901; 300-303. — *Rev. de l'ind. lait.*, III, Annecy, 1901; (n. 11) 5-10.
971. LUNDIN (K.-F.). — Vara mejerituställningar (Nos expositions de laiterie). *Stockholm*, 1891, Aktiebolaget Separator, 60 p. 8°.
972. MAC HOOVER (J.). — Care of milk for cheese-making (and disc.). *Ann. Rep. Dairymen's Assoc. Prov. Ontario*, (1900). Toronto, 1901; 114-118.
973. MARCAS. — Examen comparatif de trois pasteurisateurs. *Rev. gén. du lait*, I, Lierre, 1901-1902; 127-134. (4 fig.)
974. MARÉES (G. VON). — Die Meierei-Genossenschaften in Schleswig-Holstein. Ihr gegenwärtiger Stand, ihre Entwicklung und ihre Arten. *Molkerei-Ztg.*, XI, Berlin, 1901; 229. — *Milchzeitung*, XXX, Leipzig, 1901; 356.
975. MARTINY (B.). — Anleitung zu vortheilhaftem Molkereibetrieb. *Molkerei-Ztg.*, XI, Berlin, 1901; 205. — *Ztschr. f. Fleisch- & Milchhyg.*, XI, Berlin, 1901; 300-302.
976. MARTINY (B.). — Milchwirthschaftliches Taschenbuch für 1901. 25. Jahrgang. 2 Theile. *Leipzig*, 1901, M. Heinsius Nachfolger, 12°.
977. MARTINY (B.). — Rahmkühe und Rahmziegen. *Molkerei-Ztg.*, XI, Berlin, 1901; 61.
978. MARTINY (B.). — Selbsthebender Rahmerhitzer oder Milchvorwärmer von A. Schönemann & Co. *Molkerei-Ztg.*, XI, Berlin, 1901; 63.
979. MICHAELIS (H.). — Neuere Untersuchungen über Sana, Milchsterilisierung, Tuberkelbacillen in Marktbutter. *Therap. Monatsh.*, XV, Berlin, 1901; 181.
980. MINTROP (W.). — Etwas über alte und neue Milchwirthschaft und Mittel und Wege zur höchsten Verwertung der Kuhmilch. *Stuttgart*, 1901, E. Ulmer, 50 p. 12°.
981. MOLDENHAWER (J.). — Pasteurisierung i Amerika. *Mælkeri-Tid.*, XIV, Kjobenhavn, 1901; 189-194.
982. MOMSEN (C.). — Versuche mit dem Milchsieb von Joseph Fliegel, Malmitz. *Milchzeitung*, XXX, Leipzig, 1901; 98. — *Rev. gén. du lait*, I, Lierre, 1901-1902; 69.

983. MOMSEN (C.). — Molkereiwesen in Schottland. *Milchzeitung*, xxx, Leipzig, 1901 ; 149.
984. MOREAU (F.). — Le froid artificiel en laiterie. *Rev. de l'ind. lait.*, III, Annecy, 1901 ; (n. 10) 1-3.
985. MOREAU (F.). — Entretien de la chèvre laitière. *Rev. de l'ind. lait.*, III, Annecy, 1901 ; (n. 3) 10-14.
986. MORGEN (A.). — Fütterungsversuche mit Milchschaafen und Ziegen über den Einfluss des Nahrungsfettes auf Menge und Zusammensetzung der Milch, ausgeführt von C. Beger, P. Doll, G. Fingerling, E. Hancke, H. Sieglin, W. Zielstorff. *Chem.-Ztg.*, xxv, Cöthen, 1901 ; 951-953. — *Rev. gén. du lait*, I, Lierre, 1901-1902 ; 87-91.
987. MORTENSEN (M.). — Denmark's dairy progress. *Creamery J.*, XI, 1901 ; 20. (3 fig.)
988. NĒGENBORN (VON). — Wie haben sich die Rahmstationen der Genossenschaften bewährt in Betreff der Fettbestimmungen des Kahms und der Abrechnung nach diesen Werten ? *Milchzeitung*, xxx, Leipzig, 1901 ; 197.
989. NELSON (J.). — Domestic pasteurizing methods, and the care of milk in the home. *New Jersey Agr. Exp. Stat.*. Bull. 152, 1901, 22 p. 8°.
990. OTIS (D.-H.). — Progress of dairying in Kansas. *Creamery J.*, XI, 1901 ; 6.
991. PENNY (CH.-L.). — A multiple fat-extractor. *Twelfth Ann. Rep. Delaware Coll. Agr. Exp. Stat.*, (1900). Wilmington, Del., 1901 ; 85-93. (2 fig.)
992. PENNY (CH.-L.). — Dairy studies. Pluctuations in the yield and quality of milk. *Twelfth Ann. Rep. Delaware Coll. Agr. Exp. Stat.*, (1900). Wilmington, Del., 1901 ; 93-96. — *Exp. Stat. Rec.*, XIII, Washington, 1901-1902 ; 278.
993. PETERSEN (J.). — Milking. (Transl. by A. Müller.) *Agr. J. Cape Good Hope*, xviii, 1901 ; 472-477.
994. PETERSEN (K.). — Större Byers Mælkeforsyning. Indberetning til « Det kgl. danske Landhusholdningsselskab » (Le lait dans l'alimentation des grandes villes). *Mælkeri-Tid.*, xiv, Kjobenhavn, 1901 ; 33-39.
995. PINGRIÉ. — Moyens d'améliorer les qualités laitières des vaches. *Laiterie*, XI, Paris, 1901 ; 6, 14.
996. PLEHN. — Melkschulen. *Molkerei-Ztg.*, XI, Berlin, 1901 ; 482.
997. PLEHN. — Eine Umwälzung im Milchhandel. *Molkerei-Ztg.*, XI, Berlin, 1901 ; 619.
998. RAUCH (J.). — Wie kann die Anlieferung saurer Milch in unsere Molkereibetriebe verhindert werden und wie ist die Feststellung etwaiger Säuerung vorzunehmen ? *Illustr. landwirth. Ztg.*, 1901 ; 403.
999. RIGAUX (E.). — L'industrie laitière dans le Plateau central. *Laiterie*, XI, Paris, 1901 ; 41, 50.
1000. ROBERTSON (J.-W.). — The progress of dairy farming in Canada. *Ann. Rep. Dairymen's Assoc. Prov. Ontario*, (1900). Toronto, 1901 ; 38-45.
1001. ROLET (A.). — Études sur la composition du lait et les produits de la laiterie. *Bull. Soc. d'encourag. à l'ind. nat.*, Paris, 1901 ; (1^e sem.) 792-832, 644-664, (2^e sem.) 74-95. — *Rev. gén. du lait*, I, Lierre, 1901-1902 ; 134-137.

- 1901 1002. ROTHSCHILD (H. DE). — Pasteurisation et stérilisation du lait. Paris, 1901, O. Doin & Ch. Béranger, 93 p. 12°. (33 fig.)
1003. ROTHSCHILD (H. DE). — Les théories pasteuriennes appliquées à l'industrie laitière. *Rev. gén. de chim. pure & appl.*, iv, Paris, 1901; 185-204. (20 fig. & 2 pl.)
1004. ROUCHÈS (N.). — Les microorganismes du lait. *Ind. lait.*, xxvi, Paris, 1901; 20.
1005. RUDDICK (J.-A.). — Dairying in new Zealand. *Ann. Rep. Dairymen's Assoc. Prov. Ontario*, (1900). Toronto, 1901; 158-161.
1006. SCHÜTZ (E.). — Untersuchung der säurefesten Pilze zur Förderung der Molke-reiwirtschaft. *Landwirt. Jahrb.*, xxx, Berlin, 1901; 223-258. (4 Fig.) — *Rev. gén. du lait*, I, Lierre, 1901-1902; 110.
1007. SMOLIAN-AUTZENBACH (A.). — Milchviehzucht auf Leistung und Gesundheit ver-mittelt der Tuberkulinprobe. (Sep.-Abdr.) *Leipzig*, 1901, R. C. Schmidt, 18 p. 8°.
1008. STORCH (V.), LUNDE (H.-P.) &c. — (Sur l'aération du lait.) 48. *Beretrn. f. d. k. Vet.- & Landbohojsk. Laborat. f. landökon. Forsög*, Kjobenhavn, 1901; 20-26.
1009. TIÉFAINE (P.). — Les laiteries coopératives en France. Étude d'économie et de législation rurales. Lille, 1901, C. Robbe, 336 p. 8°.
1010. TIEMANN (H.). — Versuche mit dem Schreiber'schen Kiesfilter Nr. oo. *Milch-zeitung*, xxx, Leipzig, 1901; 161. (1 Fig.) — *Molkerei-Ztg.*, xi, Berlin, 1901; 470.
1011. TJADEN (A.), KOSKE (F.) & HERTEL (K.-M.). — Zur Frage der Erhitzung der Milch, mit besonderer Berücksichtigung der Molkereien. *Arb. a. d. k. Gsndtsamte*, xviii, Berlin, 1901; 221-355. (3 Taf.)
1012. VALSAINTES (H. DE). — Une ferme laitière des environs de Paris. Ferme modèle. *Inventions nouvelles*, Paris, 7 sept. 1901.
1013. VIETH (P.). — Versuche mit einer Westfalia-Centrifuge N. S. iv. *Molkerei-Ztg.*, xv, Hildesheim, 1901; 777. (3 Fig.)
1014. VIETH (P.). — Versuche mit einem Svea-Separator Nr. 11. *Molkerei-Ztg.*, xv, Hildesheim, 1901; 377. (1 Fig.)
1015. VIETH (P.). — Versuche mit zwei Kronen-Separatoren. *Molkerei-Ztg.*, xv, Hil-desheim, 1901; 597. (2 Fig.)
1016. VIETH (P.). — Bericht über die Thätigkeit des milchwirtschaftlichen Insti-tuts Hameln — Institut der Landwirtschaftskammer für die Provinz Hannover — im Jahre 1900. *Hämeln*, 1901, Buchdruck v. C. W. Niemeyer. 35 p. 8°. (6 Anlagen.) — *Milchzei-tung*, xxx, Leipzig, 1901; 467.
1017. VIETH & MARTINY (B.). — Fliegels Milchfilter. *Ztschr. f. Fleisch- & Milchbyg.*, xi, Berlin, 1901; 326-329. — *Molkerei-Ztg.*, xi, Berlin, 1901; 230.
1018. VIND (A.). — Cooperation in Denmark. *Creamery J.*, xi, 1901; 3.
1019. VOORHEES (E.-B.) & LANE (C.-B.). — Alfalfa. Methods of culture and yields per acre. Alfalfa protein versus purchased protein in rations for dairy cows. *New Jersey Agr. Exp. Stat.*, Bull. 148, 1901, 22 p. 8°. (fig.)
1020. WEIGMANN (H.). — — Arbeiten der Versuchsstation für Molkereiwesen in Kiel. Erstes Heft, mit 4 Abbild. *Leipzig*, 1901, M Heinsius Nachf., viii-72 p. 8°.
1021. WEIGMANN (H.). — Fortschritte der Wissenschaft mit der Technik auf dem Gebiete der Erzeugung und Verarbeitung der Milch. *Chem.-Ztg.*, xxxv, Cöthen, 1901; 1073-1080.

1022. WEIGMANN. — Versuche über die Pasteurisirung der Milch. *Molkerei-Ztg.*, XI, 1901, Berlin, 1901; 386, 398. — *Milchzeitung*, xxx, Leipzig, 1901; 417, 433.
1023. WÜTHRICH (E.). — Schweizerischer Käse- und Molkereikalender. Milch-wirtschaftliches Taschenbuch für 1901. (5. Jahrgang.) Bern, 1901, K. J. Wyss, 128 p. 12°.
1024. X... — L'industrie laitière à l'Exposition de 1900. *Ind. lait.*, xxvi, Paris, 1901; 292, 299, 307, 315, 323.
1025. X... — Kaltmilchanlage der Vereinigten Sterilisatorwerke Kleemann & Co., G. m. b. H., unter Benutzung von Frischverfahren. *Ztschr. f. Fleisch- & Milchhyg.*, xi, Berlin, 1901; 138-142.
1026. X... — Regenerativapparater. *Mælkeri-Tid.*, xiv, Kjobenhavn, 1901; 391-398.
1027. X... — Die Centralanlage der Wiener Molkerei, eine Musteranlage für städtische Milchversorgung. *Molkerei-Ztg.*, xi, Berlin, 1901; 593, 607. (7 Abbild.)
1028. ZÜRN (E.-S.). — Die Hausziege, das Milchtier des kleinen Mannes. Ihre Naturgeschichte, Geschichte, Rassen, Schläge, Nutzverwertung, Haltung, Pflege, Fütterung und Zucht. Leipzig, 1901, H. Seemann Nachf., iv-72 p. 8°. (2 Abbild.)
1029. ZÜRN (E.-S.). — Das ostfriesische Milchschaaf. Seine Naturgeschichte, Nutzverwertung, Haltung, Zucht und Pflege. Leipzig, 1901, H. Seemann Nachf., iii-30 p. 8°. (2 Abbild.)
-

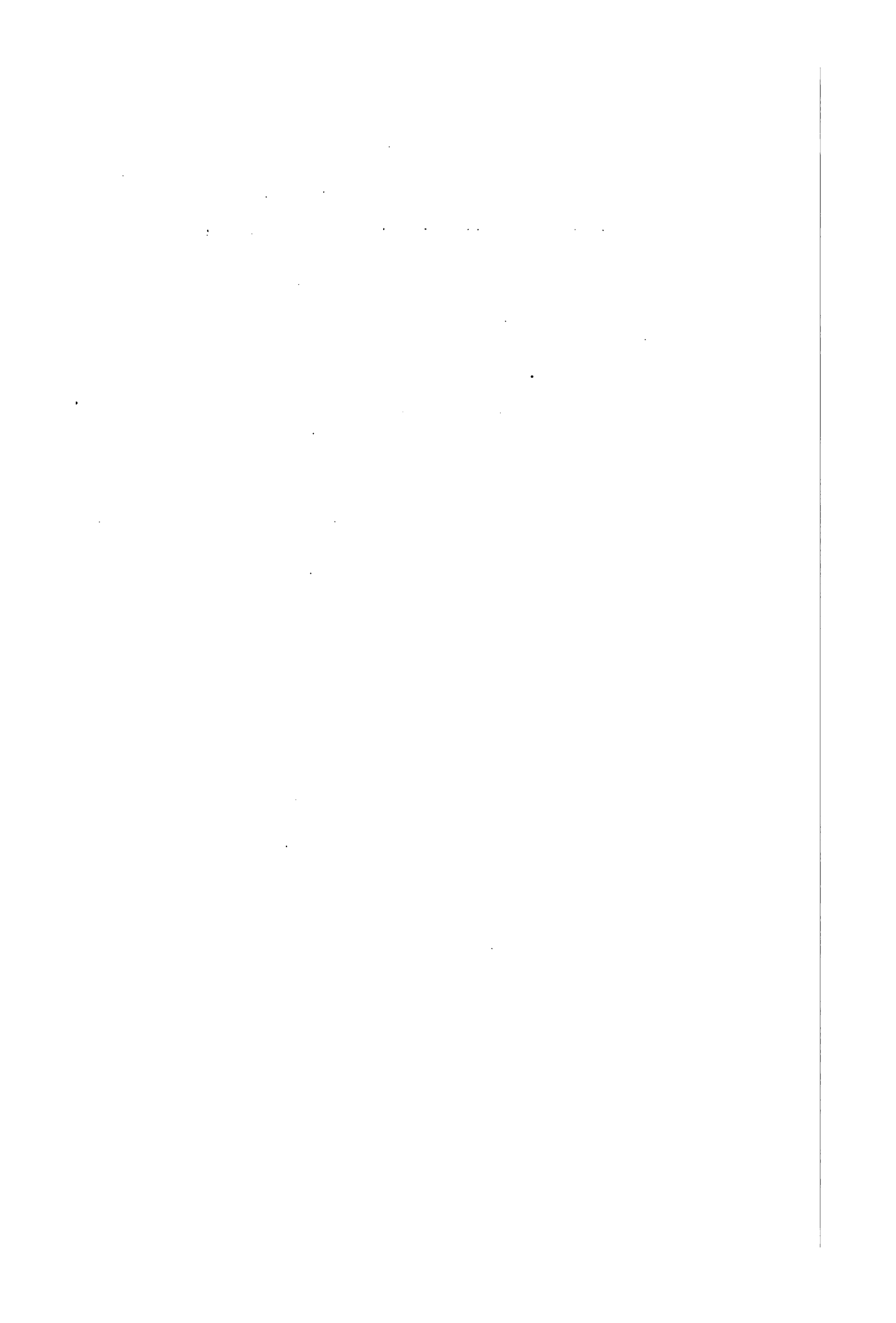

DEUXIÈME PARTIE

ALLAITEMENT

XV. — LACTATION

1030. BREDEL (J.-M.). — De venis lacteis. *Altdorphi*, 1650, Tip. Hageniano, 1650
20 p. 8°. (*Diss.*)
1031. X... — Sur un lait répandu, et autres fâcheuses suites d'un accouchement. 1754
Rec. périod. d'observations de méd., chir. & pharm., 1, Paris, 1754; 100-117.
1032. DAVID. — Dissertation pour diminuer ou supprimer le lait des femmes. 1762
(Ouvrage couronné par la Société hollandaise des sciences à Harlem.) *Paris*, 1762,
Vallat-la-Chapelle, 8°.
1033. RUST (G.-F.). — De nonnullis lactis et mammarum vitiis post puerperium. 1784
Gættingæ, 1784, 4°. (*Diss.*)
1034. GRENIER. — Réflexions sur l'observation de M. Taranget sur une lactation 1785
survenue à une chienne par la succion d'un jeune chat. *J. de méd., chir., pharm., &c.*,
LXIV, Paris, 1785; 583-587.
1035. TARANGET. — Observation et réflexions sur une lactation survenue à une
chienne par la succion d'un jeune chat. *J. de méd., chir., pharm., &c.*, LXIII, Paris, 1785;
224-227.
1036. BOER (L.-J.). — Abhandlungen und Versuche geburtshülfflichen Inhalts. (Bd. II. 1802
I. Theil: Ueber die Säugung und Behandlung der Brüste bei Kindbetterinnen.) *Wien*,
1802, 8°.
1037. PATERSON (J.). — On lactation after pains and the treatment of female after 1844
delivery. *Lancet*, London, 1844, 1; 246.
1038. SMITH (W.-T.). — Lactation and after pains considered in relation to reflex
motor action. *Lancet*, London, 1844, 1; 127.
1039. GUÉNEAU DE MUSSY (N.). — Note sur un cas de galactorrhée, suivie de 1856
réflexions. *Arch. gén. de méd.*, 5^e s., VII, Paris, 1856; 641-652.
1040. SCHRAMM (J.). — Ueber das Verhalten der Eigenwärme zur Milchsecretion im 1869
Wochenbett. *Dorpat*, 1869, Druck v. C. Mattiesen, 47 p. 8°. (*Inaug.-Diss.*)
1041. SINÉTY (DE). — Sur quelques points de la physiologie de la glande mammaire et 1875
de la lactation. *Compt. rend. Assoc. franç. p. l'avanc. d. sc.*, (3^e sess., Lille, 1874). Paris,
1875; 815-820.
1042. KALTENBACH (P.). — Die Laktosurie der Wöchnerinnen. *Stuttgart*, 1879, Druck. 1879
Gebr. Kröner, 19 p. 8°. (*Inaug.-Diss.*, Strassburg.)

- 1884 1043. RESSEIN (J.). — Traitement préventif des lymphangites et des abcès du sein pendant l'allaitement. *Le Mans*, 1884, 51 p. 4°. (*Thèse de Paris.*)
- 1888 1044. KRAUSE (A.-G.-F.). — Ueber die Dauer der Stillungsperiode. Eine physiologische Abhandlung. *Leipzig*, 1888, F. Chr. Dürr, xvi-68 p. 12°.
- 1890 1045. SCHEUCHZER (F.). — Ueber die Fissuren der Brustwarzen und deren Einfluss auf die Ernährung der Neugeborenen. *Bern*, 1890, 8°. (Tab.)
- 1891 1046. SHIBATA (K.). — Ueber die Häufigkeit des Stillungsvermögens und die Säugungserfolge bei den Wöchnerinnen der kgl. Universitäts-Frauenklinik zu München in den Jahren 1884 bis Ende 1887. *München*, 1891, Buchdruck. v. M. Ernst, 20 p. 8°. (*Inaug.-Diss.*)
- 1893 1047. TCEPPER (H.). — Statistisches zur Beschaffenheit der weiblichen Brust und zum Stillgeschäft aus der Universitäts-Frauenklinik in Freiburg i. Br. *Freiburg i. Br.*, 1893, Fr. Wagner'sche Buchdruck., 75 p. 8°. (*Inaug.-Diss.*)
- 1894 1048. PISTOR (F.). — Statistisches zur Beschaffenheit der weiblichen Brust und zum Stillgeschäft aus der Universitäts-Frauenklinik zu Freiburg i. Br. *Freiburg i. Br.*, 1894, Buchdruck. v. Chr. Lehmann, 84 p. 8°. (*Inaug.-Diss.*)
- 1895 1049. GUSNAR (P. VON). — Beiträge zur Lactosurie der Wöchnerinnen. *Halle a. S.*, 1895, C.-A. Kammerer & Co., 27 p. 8°. (*Inaug.-Diss.*)
- 1897 1050. STRAUS (W.). — Neue Mittheilungen über das Stillungsvermögen der Puerperæ an der Münchener kgl. Universitäts-Frauenklinik. *München*, 1897, Druck v. V. Höfling, 23 p. 8°. (*Inaug.-Diss.*)
- 1899 1051. BLANKEMEYER (H.). — Statistisches zur Beschaffenheit der weiblichen Brust und zum Stillgeschäft. *Freiburg i. Br.*, 1899, C. A. Wagner, 83 p. 8°. (*Inaug.-Diss.*)
1052. BOLLINGER. — Ueber Säuglingssterblichkeit und die erbliche funktionelle Atrophie der menschlichen Milchdrüse. *Corr.-Bl. d. deut. anthropol. Gesellsch.*, 1899; N. 10. — *Jahrb. f. Kinderh.*, 3. F., III, Berlin, 1901; 226.
- 1900 1053. COMMANDEUR. — De l'allaitement par les mères albuminuriques. *Province méd.*, xv, Lyon, 1900; 366-369.
1054. MAYGRIER. — Lymphangite et galactophorite. *Clinique*, vii, Montréal, 1900; 122-125.
1055. SOLMYAN-BIRFELD (M^{me}). — Fréquence de fissures et de lymphangites du sein pendant l'allaitement. *Paris*, 1900, G. Steinheil, 48 p. 8°. (*Thèse.*)
- 1901 1056. ARNOUX (F.). — Contribution à l'étude de la galactophorostomatite. *Montpellier*, 1901, Impr. Delord-Boehm & Martial, 63 p. 8°. (11 pl.) (*Thèse.*)
1057. BACON (C.-S.). — Prevention and management of infection of the breast during lactation. *New York M. J.*, LXXIII, 1901; 45-48.
1058. BOUCHACOURT. — Montée laiteuse chez une accouchée présentant des cicatrices de brûlures graves dans la région mammaire (et disc.). *Ann. Soc. obst. de France*, 8^e session, Paris, 1901; 191-194. — *Obstétrique*, vi, Paris, 1901; 241.
1059. BOURIER (P.). — Considérations sur la sécrétion lactée chez la femme. (Augmentation, retour, établissement tardif.) *Paris*, 1901, Impr. F. Levé, 64 p. 8°. (9 fig.) (*Thèse.*)
1060. CHARVET (J.). — Les hémoptysies au cours de la grossesse et de l'allaitement. *J. de méd. de Paris*, 2^e s., XIII, Paris, 1901; 437.

1061. COMMANDEUR. — Peut-on permettre à une femme atteinte de mal de Bright **1901** d'allaiter son enfant ? *Semaine méd.*, XXI, Paris, 1901 ; 26.
1062. CONRADS (H.). — Welches sind unsere Aufgaben angesichts der weitverbreiteten Unfähigkeit der Mütter, ihre Kinder selbst zu stillen. *Verhandl. d. 17. Vers. d. Gesellsch. f. Kinderh... in Aachen*, (1900). Wiesbaden, 1901 ; 229-238, 238-242.
1063. FEMMER (TH.). — Zur Kenntniss der Sehnervenentzündung während der Laktation. *Greifswald*, 1901, Druck v. Julius Abel, 39 p. 8°. (*Inaug.-Diss.*)
1064. FOURNIER. — Quelques mots à propos de l'action de l'électricité sur les glandes mammaires. *Gaz. d. hôp.*, LXXIV, Paris, 1901 ; 409.
1065. FRAENKEL (L.). — Die Laktationsatrophie des Uterus. *München. med. Woch.*, XLVIII, 1901 ; 2105.
1066. HOUSELOT (G.). — De la thérapeutique chez les nourrices dans ses rapports avec la sécrétion lactée. *Rev. prat. d'obst. & pædiat.*, XIV, Paris, 1901 ; 11-32.
1067. JOIRE (P.). — A propos du travail de M. le Dr. Bédart sur le rétablissement de la sécrétion lactée par l'électrisation. *Echo méd. du Nord*, v, Lille, 1901 ; 236. — *Arch. de méd. d. enf.*, IV, Paris, 1901 ; 502.
1068. KEIM (G.). — Agalactie héréditaire chez une hystérique (et disc.). *Ann. Soc. obst. de France*, 8^e session, Paris, 1901 ; 195.
1069. LASAIGUES (P.). — Des infections des seins et principalement de la galactophorite observées à la Clinique d'accouchements de Toulouse. *Toulouse*, 1901, Imp. Viabelle & Perry, 134 p. 8°. (*Thèse.*)
1070. MAYGRIER (CH.). — La lymphangite du sein et la galactophorite à la Maternité de la Charité (et disc.). *Ann. Soc. obst. de France*, 8^e session, Paris, 1901 ; 201-222. — *Obstétrique*, VI, Paris, 1901 ; 324-343.
1071. MEYER (P.). — Ueber Ursachen, welche das Stillen verbieten, insbesondere das Stillen nach schweren Blutverlusten in der Geburt. *Marburg*, 1901, 8°. (*Inaug.-Diss.*)
1072. NEUFELD (M^{lle} B.). — Contribution à l'étude clinique et bactériologique de la galactophorite. *Paris*, 1901, Impr. L. Boyer, 103 p. 8°. (*Thèse.*)
1073. NORDHEIM (M.). — Ein Beitrag zur Frage der « Stillungsnoth » in München. *Arch. f. Kinderh.*, XXXI, Stuttgart, 1901 ; 89-95.
1074. PROST (M^{lle} M.). — Procédé très efficace pour tarir la sécrétion lactée. *J. d. sages-femmes*, XXIX, Paris, 1901 ; 246.
1075. SAINGERY. — I. Établissement tardif de la sécrétion lactée. II. Quantité de lait qu'une nourrice peut fournir. *J. de méd. int.*, v, Paris, 1901 ; 936-938.
1076. SCHWAB. — Deux cas d'aménorrhée coïncidant avec une galactorrhée persistante (et disc.). *Ann. Soc. obst. de France*, 8^e session, Paris, 1901 ; 197-200.
1077. SOUTHWORTH (T.-S.). — A plea for the conservation of breast milk in whole or in part. *Med. Rec.*, LIX, New York, 1901 ; 686-690.
1078. THORN (W.). — Die praktische Bedeutung des Laktationsatrophie des Uterus. *München. med. Woch.*, XLVIII, 1901 ; 1872-1876, 2107. — *Deut. med. Ztg.*, XXII, Berlin, 1901 ; 1107.

XVI. — ALLAITEMENT EN GÉNÉRAL

- 1684** 1079. DELINCOURT (E.). — Observationes medicæ circa regimen recens natorum. *Lugd. Bat.*, 1684, 4°.
- 1724** 1080. MARET (J.). — De morbis infantum lactantium. *Lugd. Bat.*, 1724, 4°. (Dis.)
- 1762** 1081. BALLEXSERD. — Dissertation sur l'éducation physique des enfans depuis leur naissance jusqu'à l'âge de puberté. Ouvrage qui a remporté le prix, le 21 mai 1762, à la Société hollandaise des sciences, par M... citoyen de Genève. *Paris*, 1762, Vallat-la-Chapelle, 8°. — *J. de méd., chir., pharm., &c.*, XVII, Paris, 1762; 483-494.
- 1763** 1082. BALLEXSERD. — Wichtige Frage, wie soll man Kinder von ihrer Geburtsstunde an bis zu einem gewissen mannbaren Alter der Natur nach erziehen? Gründlich und merkwürdig aufgelöset vom dem H... Aus dem Französischen übersetzt. *Strassburg*, 1763, 8°.
- 1768** 1083. HUXHAM. — Essai sur la manière de nourrir et d'élever les enfans depuis leur naissance jusqu'à l'âge de trois ans. In : HUXHAM. Essai sur les différentes espèces de fièvres. *Paris*, 1768, d'Houry, 8°.
1084. VAN SWIETEN. — Traité des maladies des enfans, traduit du latin des Aphorismes de Boerhaave, commentés par M. le baron de..., par M. Paul. *Avignon*, 1768, 12°.
- 1769** 1085. MEZA (TH.-S. DE). — De l'éducation des enfans, tant physique que morale. *Copenhague & Leipzig*, 1769, 8°.
1086. RAULIN. — De la conservation des enfans, ou les moyens de les fortifier, de les préserver et guérir des maladies, depuis l'instant de leur existence, jusqu'à l'âge de puberté. Tome II. *Paris*, 1769, Merlin, 8°.
- 1773** 1087. BLAKEI. — Méthode pour élever et conserver les enfans en bonne santé. *Paris*, 1773, chez l'auteur, 8°.
- 1774** 1088. WITT (CH.). — Avis aux femmes enceintes et en couches. Traduit de l'anglais par M^{xxx}. *Paris*, 1774, Vincent, 8°.
- 1775** 1089. BALLEXSERD (J.). — Dissertation sur cette question : Quelles sont les causes principales de la mort d'un aussi grand nombre d'enfans, & quels sont les préservatifs les plus efficaces et les plus simples pour leur conserver la vie? *Genève*, 1775, J. Bardin, 8° & à *Paris*, chez Mérigot jun.
- 1782** 1090. CADOGAN (W.). — Ueber das Säugen und die Verpflegung der Kinder von ihrer Geburt bis zum dreijährigen Alter, aus dem Englischen nach der 8. Ausgabe. *Münster*, 1782, 8°.
- 1785** 1091. LEVRET. — Vom Stillen der Kinder. Aus dem Französischen. *Leipzig*, 1785, 8°.
- 1786** 1092. MANTELL (T.). — Short directions for the management of infants. *London*, 1786, 8°.
- 1802** 1093. STERNBERG. — Ueber die Ernährung der Kinder, in den ersten beyden Lebensjahren. *Hamburg*, 1802, 8°.
- 1803** 1094. ROBERT le jeune. — Nouvel essai sur la mégalanthropogénésie, ou l'art de faire

- des enfans d'esprit, qui deviennent de grands hommes. (Tome premier. Chap. xvi. 1803
 Considérations physiques et morales qui doivent obliger les mères à allaiter leurs
 enfans). *Paris*, (2^e éd.), an XII (1803), Le Normant, 2 vol. 8°.
1095. SACOMBE. — Éducation physique des enfans du premier âge. *Lucine française*, 1804
 II, *Paris*, an XII (1804); 284-333.
1096. ROUSSEL. — Système physique et moral de la femme. (Chap. VIII. De l'allaitement. 1813
 ment.) *Paris*, (nouv. éd.), 1813, Chaumerot jeune, 350 p. 12°. (1 pl.)
1097. BUCHAILLAT (D.). — Des soins à donner à l'enfant depuis la naissance jusqu'à la 1817
 première dentition. *Paris*, 1817, Didot jeune, 23 p. 4°. (*Thèse.*)
1098. DESORMEAUX. — Allaitement. *In* : Dictionnaire de médecine, II, *Paris*, 1821; 1821
 2-10.
1099. ROSTAN (L.). — Cours élémentaire d'hygiène. (Tome II. Chap. II. Première 1822
 division : Règles de l'hygiène relative à l'enfance.) *Paris*, 1822, Béchot jeune, 2 vol. 8°.
1100. DUGÈS (A.). — Allaitement. *In* : Dictionnaire de médecine et chirurgie pra- 1829
 tiques. II, *Paris*, 1829; 44-53.
1101. CAUMONT (J.). — Considérations sur l'hygiène des nouveau-nés. *Strasbourg*, 1831
 1831, 20 p. 4°. (*Thèse.*)
1102. CHALLAN (B.). — Essai sur l'hygiène des nouveau-nés. *Strasbourg*, 1834, 21 p. 1834
 4°. (*Thèse.*)
1103. CAMMENZIND (C.). — Ueber das Säugen der Kinder. *München*, 1838, C. Wolf's 1838
 Druck., 28 p. 12°. (*Inaug.-Abhandl.*)
1104. ROYER-COLLARD (H.). — Hygiène de l'enfance. Du lait et de l'allaitement. *Gaz.* 1849
med. de Paris, 3^e s., IV, *Paris*, 1849; 457-461.
1105. BEDNAR (A.). — Die Krankheiten der Neugeborenen und Säuglinge vom cli- 1850
 nischen und pathologisch-anatomischen Standpunkte. *Wien*, 1850-1853, C. Gerold,
 4 Theile, 8°.
1106. FRAISSE (J.-B.). — Essai sur l'hygiène des enfans. *Montpellier*, 1851, 4°. (*Thèse.*) 1851
1107. BOUCHAUD (F.-B.). — De la mort par inanition et études expérimentales sur la 1864
 nutrition chez le nouveau-né. *Versailles*, 1864, Impr. Beau jeune, 134 p. 4°. (4 tabl.)
 (*Thèse de Paris*).
1108. HERZ (M.). — Ueber das Säugen der Kinder. *Wien*, 1864, 8°.
1109. SCHARLACH (C.-M.-F.). — Die Pflege und Ernährung des Kindes in den ersten 1866
 Lebensjahren. *Jena*, 1866, 8°.
1110. WERTHEIMER (A.). — Diätetik der Neugeborenen und Säuglinge. *München*, 1872
 1872, E. H. Gummi, VI-126 p. 12°.
1111. CLARKE (B.). — Infant mortality. *Food J.*, IV, London, 1874; 50. 1874
1112. FLEISCHMANN (L.). — Klinik der Pædiatrik. Studien und Vorlesungen für Aerzte 1875
 und Studirende. I. Die Ernährung des Säuglingsalters dargestellt auf wissenschaftlicher
 Grundlage. *Wien*, 1875, W. Braumüller, VIII-171 p. 8°. (11 Taf. & 2 Fig.)
1113. BLYTH (A.-W.). — A dictionary of hygiene and public health. *London*, (1876), 1876
 XII-672 p. 8°. (Diet of infants, p. 311-313.)
1114. CHAMBERS (TH.-K.). — A manual of diet in health and disease. (2. ed.) *London*,
 1876, Smith, Elder & Co., 359 p. 8°. (Regimen of infancy and motherhood, p. 139-147.)
1115. KRONER (T.). — Ueber die Pflege und Krankheiten der Kinder. Aus griech-

- 1876 ischen Quellen. Nach einer von der Breslauer medicinischen Fakultät gekrönten Preisschrift. *Jahrb. f. Kinderh.*, n. F., x, Leipzig, 1876; 340-368. — XI, 1877; 83-100, 236-272.
- 1878 1116. LORCH (K.). — Ueber Kinderwägungen zur Bestimmung des Nährwerths von Frauenmilch, Kuhmilch, Nestle's und Gerber's Kindermehl und Liebig'scher Suppe und deren Einfluss auf die Gewichtsveränderung Neugeborener und Säuglinge. *Erlangen*, 1878, Junge & Sohn's Buchdruck., 42 p. 8°. (3 Taf.) (*Inaug.-Diss.*)
- 1879 1117. JACOBI (A.). — Infant hygiene. In: BUCK (A.-H.). *Treatise of hygiene*. London, 1879, 2 vol. 8°. (1; 75-151.)
- 1881 1118. ELLIS (E.). — What every mother should know. London, (1881), 129 p. 8°.
1119. HORNE (J.-F.). — Hints to mothers. London, 1881, 32 p. 8°.
1120. METTENHEIMER (C.). — Geschichte der Schweriner Säuglingsbewahranstalt, Krippe. *Ludwigslust*, 1881, 90 p. 8°.
1121. PAGE (C.-F.). — How we fed the baby. *New York*, 1881, 138 p. 8°.
1122. ROBINSON (B.). — The care of infants in health. General hygiene of infants. The care of feeble infants. In: WOOD. *Household practice of medicine*. London, 1881, Sampson Low, Marston, Searle & Rivington, 2 vol. 8°. (1; 445-474.)
1123. STAGE (G.-G.). — Om smaabörns Ernæring og Pleje (L'alimentation et l'hygiène du premier âge). *Kjøbenhavn*, 1881, 8°.
- 1882 1124. ALBRECHT. — Specialbericht der Discussion über die Ernährungsfrage auf der 54. Versammlung deutscher Naturforscher und Aerzte in Salzburg (1881) in der pädiatrischen Section. *Jahrb. f. Kinderh.*, n. F., XVIII, Leipzig, 1882; 15-51.
1125. ASHBY (H.). — Infant feeding in relation to mortality. (N. 6 of Sanitary Assoc. Health Lectures. 1881-1882.) *Manchester*, 1882, 8°.
1126. CORRE (A.). — La mère et l'enfant dans les races humaines. *Paris*, 1882, O. Doin, 275 p. 12°. (Fig.)
- 1883 1127. BARRETT (H.). — Management of infancy. London, 1883, 627 p. 8°.
1128. CAYAUX (H.-B.). — (L'alimentation des nourrissons dans les Indes.) *Geneesk. Tijdschr. v. Nederl.-Indië*, n. s., XII, Batavia, 1883; 304.
1129. FAWKES (F.-A.). — Babies. London, (1883), 74 p. 8°.
1130. KEATING (J.-M.). — The mother's guide. London, 1883, 68 p. 8°.
1131. SMITH (C.-B.). — Management of infants. *Bombay*, (1883), 136 p. 8°.
1132. TRIGANT DE BEAUMONT. — De la cunservation des enfants par les crèches. *Paris*, (1883), 222 p. 8°.
- 1884 1133. BROWNE (P.). — How baby was saved. London, 1884, 31 p. 8°
1134. CHEADLE (W.-B.). — Health in infancy and childhood. In: MORRIS (M.). *The book of health*. London, Paris & New York, 1884, Cassell & Co., 8°. (631-676.)
1135. CORIVEAUD (A.). — Le lendemain du mariage. Étude d'hygiène. (Chap. VIII. Le premier-né. § 2-5 : allaitement.) *Paris*, 1884, J.-B. Baillière & fils, VIII-268 p. 12°.
1136. DAVIES (N.-E.). — Nursery hints. A mother's guide in health and disease. *London*, 1884, Chatto & Windus, 144 p. 8°.
1137. JOLL (B.-B.). — Nursery hygiene. London, 1884, 109 p. 8°.
1138. MOTHER. — Suggestions to mothers: London, 1884, 144 p. 8°.
1139. RAILTON (T.-C.). — Wasting in infants. (A lecture delivered at the Man-

chester Clinical Hospital for women and children.) *Manchester*, 1884, J. Heywood, 1884
12 p. 8°.

1140. ADAMS (S.-S.). — How shall we feed the baby. *Arch. Pediat.*, II, New York, 1885
1885; 269-282.

1141. AGUIRRE. — Mortalidad de la primera infancia, sus causas y medios de atenuarlas. *Madrid*, 1885, 114 p. 8°.

1142. HIDALGO U. (W.). — Medicina domestica de la infancia o sea consejos á las madres sobre el modo de criar, guiar, educar i curar á sus hijos por si mismas (Segunda parte : De la lactancia). (2ª ed.) *Santiago*, 1885, Impr. de « El Progreso », XI-440 p. 8°.

1143. HILLEBRAND (FR.). — Untersuchungen über die Milchzufuhr und über die Jodkaliumausscheidung des Säuglings. *Leipzig*, 1885, Druck v. A. Th. Engelhardt, 34 p. 8°. (*Inaug.-Diss.*, Bonn).

1144. KEATING (J.-M.). — Infant-feeding. *J. Amer. M. Assoc.*, IV, Chicago, 1885; 715.

1145. KEATING (J.-M.). — How to feed to baby. A lecture delivered before the Philadelphia Hospital Training School for nurses. (Abstr.) *Arch. Pediat.*, II, New York, 1885; 704.

1146. TROUSSEAU (A.). — Clinique médicale de l'Hôtel-Dieu de Paris. (Tome 2. LXXIV. De l'allaitement, de la première dentition des enfants et du sevrage.) *Paris*, (7ª éd.), 1885, J.-B. Baillièrre & fils, 3 vol. 8°.

1147. BERRY (W.). — On infant feeding. *Arch. Pediat.*, III, Philadelphia, 1886; 712-1886
726.

1148. BRUSH (E.-F.). — Infant feeding. *Arch. Pediat.*, III, Philadelphia, 1886; 206-215.

1149. HAVEN (H.-C.). — A study of infant feeding. *Arch. Pediat.*, III, Philadelphia, 1886; 530-550.

1150. REDMOND (C.-S.). — Plain facts about' infant management. *London*, 1886, 82 p. 8°.

1151. BULKLEY (L.-D.). — Infant-feeding, especially with reference to subjects with infantile eczema. *J. Amer. M. Assoc.*, IX, Chicago, 1887; 483-486. — *Arch. Pediat.*, IV, Philadelphia, 1887; 754. 1887

1152. BURGRAEVE. — La surveillance maternelle ou hygiène thérapeutique de la première enfance, d'après la méthode dosimétrique. Dédicée aux jeunes mères. *Gand*, 1887, chez l'auteur, 155 p. 12°.

1153. HARLAND (M.). — Common sense in the nursery. *London*, 1887, 205 p. 8°.

1154. KEATING (J.-M.). — Practical lessons in nursing, maternity, infancy, childhood, hygiene of pregnancy, nursing and weaning of infants. *Edinburgh*, 1887, 8°.

1155. CLOTTEN (F.-E.). — Necessity of a sanitary reform in infant rearing. *Liverpool*, 1888, 45 p. 12°. 1888

1156. DUNN (H.-P.). — Infant health. *London*, 1888, 135 p. 8°.

1157. JACOBI (A.). — Therapeutics of infancy and childhood. I. Feeding of sick children. *Arch. Pediat.*, V, Philadelphia, 1888; 1-14.

1158. LAUDER (W.). — Care of infancy. *Manchester*, 1888, 52 p. 8°. (Manchester Health Lectures, ser. XI, n. 3.)

1159. MAC NAUGHT (J.). — On infant feeding. *Manchester*, 1888, 72 p. 8°.

- 1888 1160. NACHTIGAL. — On infant feeding. *London*, 1888, 24 p. 8.
- 1889 1161. BERNHEIM (H.). — Ueber Zufütterung von Brust-Kindern. *Chem.-Ztg.*, XIII, Cöthen, 1889, N. 31 & 32.
 1162. BUCK (H.). — Infant life. *London*, 1889, 144 p. 12°.
 1163. MOTHER. — Suggestions on the management of children. *London*, 1889, 690 p. 8°.
 1164. ROTCH (T.-M.). — Notes on infant feeding. *Arch. Pediat.*, VI, Philadelphia, 1889; 476-485, 536-548.
- 1890 1165. BULL (W.). — How shall I feed my infant? *London*, 1890, 18 p. 8°.
 1166. BOWDICH (MRS.). — Confidential chats with mothers on the healthy rearing of children. *London*, 1890, Baillière, Tindall & Cox, VIII-107 p. 12°.
 1167. KEATING (J.-M.). — Feeding and treatment of diarrhoea of infants. *Med. & Surg. Reporter*, LXIII, Philadelphia, 1890; 241. — *Arch. Pediat.*, VIII, Philadelphia, 1891; 131.
 1168. O'NEILL (H.-C.). — New life : a book for young mothers. *London*, 1890, 206 p. 8°.
 1169. SEIBERT (A.). — A new apparatus for infant-feeding based on the infant's weight instead of its age (and discussion). *Arch. Pediat.*, VII, Philadelphia, 1890; 470-474.
- 1891 1170. PLANCHON (P.). — Quantités de lait à donner aux enfants débiles pendant les dix premiers jours qui suivent leur naissance (et disc.). *Ann. Soc. obst. de France*, 8^e session, Paris, 1891; 265-271.
 1171. WILBERT (P.). — Ueber den Einfluss der Ernährungsweise auf die Kindersterblichkeit. *Bonn*, 1891, Hauptmann'sche Buchdruck., 37 p. 8°. (*Inaug.-Diss.*)
- 1892 1172. BRÜCKE (E.). — Wie behütet man Leben und Gesundheit seiner Kinder? (4. Aufl.) *Wien & Leipzig*, 1892, W. Braumüller, VII-232 p. 8°. (Ernährung der Säuglinge : p. 1-108.)
 1173. ROTCH (T.-M.). — Infant-feeding. Weaning. In : KEATING. *Cyclopaedia of the diseases of children*. I. *Edinburgh & London*, 1892; 270-329.
 1174. SAUNDERS (G.-R.). — The food management of infants and young children. *Wanganni*, 1892, 108 p. 8°.
- 1893 1175. COLOMBO (V.). — Il libro delle mamme. *Bergamo*, 1893, 8°.
 1176. DAVIS (E.-P.) & KEATING (J.-M.). — Mother and child. *Philadelphia*, 1893, 472 p. 8°.
 1177. JANKAU (L.). — An junge Frauen. Briefwechsel über Krankheiten des weiblichen Geschlechts, Schwangerschaft, Geburt, Ernährung und Erziehung der Kinder. *München*, 1893, 8°.
 1178. KINGSCOTE (G.). — The English baby in India. *London*, 1893, 184 p. 8°.
 1179. OLLIVIER (A.). — De l'alimentation des nouveau-nés à Paris. *Rev. mens. d. mal. de l'enf.*, XI, Paris, 1893; 311-316.
 1180. X... — How to feed and clothe the baby. *Leicester*, 1893, fol.
- 1894 1181. BOULTON (P.). — Infant feeding. *Brit. M. J.*, 1894, London, 1; 187.
 1182. CAMERER (W.). — Der Stoffwechsel des Kindes von der Geburt bis zur Beendigung des Wachstums. *Tübingen*, 1894, 150 p. 8°.

1183. JONES (H.-R.). — How the health of infants is influenced by their food. *Brit. M. J.*, London, 1894, II; 702. — *J. Amer. M. Assoc.*, XXIV, Chicago, 1895; 219.
1184. ROUGEOT (P.). — Traité pratique d'hygiène et d'allaitement de la première enfance. (Aliments, alimentation, hygiène en général.) (4^e éd.) Paris, 1894, A. Maloine, 286 p. 12°. (34 fig.)
1185. SMITH (J.-L.). — The alimentation of young children. *Arch. Pediat.*, XI, New York, 1894; 401-408, 506-514.
1186. STABLES (W.-G.). — Mother's book of health. London, 1894, 233 p. 8°.
1187. NEUMANN (H.). — Oeffentlicher Kinderschutz. (7. Bd., 2. Lief. des Handbuchs der Hygiene von Th. Weyl.) Jena, 1895, G. Fischer, 8°.
1188. NOGUÉ (R.). — Précis de posologie infantile. Paris, 1895, xxxiii-348 p. 12°.
1189. BRAIDWOOD (P.-M.). — The mother's help and guide. (2. ed.) London, 1896, 1896
Scient. Press, XIV-146 p. 8°.
1190. COMBE (A.). — The management of infancy... abridged and edited by Sir A. Mitchell. *Edinburgh & London*, 1896, Oliphant Anderson & Ferrier, xv-140 p. 8°.
1191. HOGAN (LOUISE-E.). — How to feed children. A manual for mothers, nurses and physicians. Philadelphia, 1896, Lippincott Co., 236 p. 8°.
1192. PANTON (JANE-E.). — The way they should go. Hints to young parents. London, 1896, Downey & Co., VIII-247 p. 8°.
1193. ROTCH (T.-M.). — Pediatrics. The hygienic and medical treatment of children. (Division IV : Feeding.) Philadelphia, 1896, J.-B. Lippincott Co., 1124 p. 8°. (With fig. & plates.)
1194. TRUMAN (M.) & SYKES (E.). — Young babies. Their food and their troubles, by the authors of « Food for the sick », « Nursing old age ». London, (1896), Roxburghe Press, VI-43 p. 12. (Practical nursing series, n° 3.)
1195. X... — Nursing in a nutshell. The rearing and management of children from infancy upwards, etc. By a doctor of medicine. London, (1896), 124 p. 16°.
1196. YEO (J.-B.). — Food in health and disease. (Part I. XI. Food in relation to age and condition. Food in infancy and childhood.) London, Paris & Melbourne, (new ed.) 1896, Cassell & Co., VIII-592 p. 12°. (Illustr.)
1197. ALLBUTT (H.-A.). — Every mother's handbook. A guide to the management of her children from birth, etc. London, 1897, Simpkin, Marshall & Co., 186-IV p. 8°.
1198. EARLE (MAUDE). — Sickroom cookery and hospital diet, with special recipes for convalescent and diabetic patients. With notes on the feeding of infants by C. F. Madden. London, 1897, Spottiswoode & Co., IV-252 p. 8°.
1199. KNEIPP (S.). — The care of children in sickness and health. Kempton, 1897, J. Koesel, XVI-261 p. 8°.
1200. MADDEN (C.-F.). — Notes on the feeding of infants. In : EARLE (MAUDE). Sickroom cookery and hospital diet. London, 1897, Spottiswoode & Co., IV-252 p. 8°.
1201. ROSS (F.-W.-F.). — Septic conditions of the infantile alimentary canal and their treatment. London, 1897, Rebman Print. Co., VIII-138-XI p. 8°.
1202. STARR (L.). — Hygiene of nursery. (6. ed.) London, 1897, 293 p. 8°.
1203. STROHMER (F.). — Die Ernährung des Menschen und seine Nahrungs-und

- 1897 Genusmittel. Mit einem Anhang : Die Ernährung des Kindes. *Wien*, 1897, C. Gräser, VIII-344 p. 8°.
1204. TUCKER (GENEVIEVE). — Mother, baby and nursery. A manual for mothers. *London*, 1897, T. F. Unwin, XVI-193 p. 8°.
- 1898 1205. ELLIGOTT (MINNIE). — A helping hand to mothers. (Chapter III : Feeding.) *London*, 1898, J. Clark & Co., 63 p. 12°.
1206. WESTLAND (A.). — The wife and mother. (3. ed.) *London*, 1898, C. Griffin & Co., XIV-282 p. 8°.
- 1899 1207. HAGENBACH-BURCKHARDT (E.). — Zur Frage der Säuglingsversorgung in Städten. *Centralbl. f. Kinderb.*, IV, Leipzig, 1899; 261-270.
1208. MONOD (H.). — Réglementation des crèches. *Rec. d. trav. du Comité consult. d'hyg. publ. de France*, (1898). XXVIII, Melun, 1899; 425-445.
1209. SMITH (E.). — On the wasting diseases of infancy and childhood. (6. ed.) *London*, 1899, J. & A. Churchill, XXI-377 p. 8°.
- 1900 1210. AGOSTI (M.). — Lettera alle levatrici (sui bagni da consigliarsi alle donne incinte; sulle incubatrici; sull'allattamento dei neonati, etc.). *Rassegna d'ostet. & ginec.*, IX, Napoli, 1900; 500.
1211. BOQUEL. — Sur la puériculture. (Leçon d'ouverture.) *Arch. méd. d'Angers*, IV, 1900; 507-526.
1212. BOZA (R.-D.). — Mortalidad de los niños en Santiago. Sus causas i sus remedios. *Rev. chilena de hyg.*, V, Santiago de Chile, 1900; 265-373.
1213. BRUNON (R.). — L'œuvre de la Goutte de lait de Rouen. (Rapport semestriel par le Dr...) *Rev. philanthrop.*, VIII, Paris, 1900-1901; 594-601.
1214. COWAN (A.-B.). — Milk. *Ann. Gynaec. & Pediat.*, XIV, Boston, 1900; 56-63.
1215. CRAMER (H.). — Grundsätze des Geburtshelfers für die erste Ernährung des Kindes. *München. med. Woch.*, XLVII, 1900; 1585-1587. — *Centralbl. f. Kinderb.*, VI, Leipzig, 1901; 124.
1216. DEMAY DE CERTANT (P.-S.-M.). — Étude sur la prophylaxie de quelques maladies infantiles d'après les données de l'hygiène moderne. *Bordeaux*, 1900, Impr. Y. Cado-ret, 57 p. 8°. (Thèse.)
1217. ESCHERICH (T.). — Zur Kenntniss der Unterschiede zwischen der natürlichen und künstlichen Ernährung des Säuglings. *Wien. klin. Woch.*, XIII, 1900; 1183-1186.
1218. FISCHER (L.). — Infant feeding. *Med. Rec.*, LVIII, New York, 1900; 893.
1219. FISCHL (R.). — Die Prophylaxe der Krankheiten des Kindesalters. (Prophylaxe des Säuglingsalters, p. 161-184.) *In* : NOBILING-JANKAU. Handbuch der Prophylaxe. Abtheilung III. *München*, 1900, Seitz & Schauer, 8°.
1220. GRIFFITH (J.-P.-C.). — Laboratory and percentage feeding of infants in health and disease. (Abstr.) *Proc. Philadelphia County M. Soc.*, n. s., II, 1900; 229-231.
1221. GUAITA (R.). — L'igiene della alimentazione del bambino dopo lo slattamento. *Milano*, 1900, L. Marchi, 24 p. 8°.
1222. HALEY (J.-F.). — Feeding of infants. *Texas M. News*, X, Austin, 1900; 82-85.
1223. HUTCHINSON (R.). — Food and the principles of dietetics. (Chapter XXIV. The principles of feeding in infancy and childhood : human milk.) *London*, 1900, E. Arnold, XVIII-548 p. 8°. (With plates & diagr.)

1224. LODI (G.-V.). — L'asilo infantile per i bambini lattanti : note ed appunti per la II. esposizione provinciale operaia in Bologna. *Bologna*, 1900, 26 p. 8°. (5 tav.) 1900
1225. MAC MILLAN (MARGARET). — Early childhood. *London*, 1900, Sonnenschein & Co., x-211 p. 8°.
1226. MAJOCCHI (A.). — Delle maneanza d'attitudine all'allattamento. *Arte ostet.*, xiv, Milano, 1900; 309-316.
1227. MOLDZIO (GERTRUD). — Mein Kind. Seine körperliche und geistige Erziehung von der Geburt bis zum Eintritt in das Leben. *Leipzig*, 1900, Grieben, vi-98 p. 8°. (1 Taf.)
1228. MUSKETT (PH.-E.). — The feeding and management of Australian infants in health and disease. (5. ed., enlarg.) *Sydney*, (1900), Empson & Son, xix-304 p. 8°.
1229. OPPENHEIM (N.). — The care of the child in health. (Chap. iv : Feeding.) *New York*, 1900, 308 p. 12°.
1230. PECKER (P.). — La puériculture par l'assistance à domicile. Préface de M. A. Pinard. *Paris*, 1900, J.-B. Baillière & fils, 87 p. 8°.
1231. PINILLA (R.). — Cómo se entiende la alimentación de los niños en Europa y en América. *Madrid*, 1900, 24 p. 8°.
1232. PONNDORF. — Pflege bei Säuglingen. In : Pfeiffer's Taschenbuch der Krankenpflege. (3. Aufl.) *Weimar*, 1900; 306-341.
1233. X... — Report of the Milk Committee of the Philadelphia Pediatric Society. *Philadelphia M. J.*, vi, 1900; 758.
1234. AMMON (F.-A. VON). — Die ersten Mutterpflichten und die erste Kindespflege. Bekehrungsbuch für junge Frauen und Mütter. (37. Aufl. durchgesehen von F. von Winkel.) *Leipzig*, (1901), S. Hirzel, 12°. 1901
1235. BAGINSKY (A.). — Säuglings-Ernährung und Säuglings-Krankheiten. *Dent. Med. im XIX. Jahrhundert*, 1, Berlin, 1901; 193-217.
1236. BALESTRE (A.) & GILLETTA DE SAINT-JOSEPH (A.). — Étude sur la mortalité de la première enfance dans la population urbaine de la France de 1892 à 1897. *Paris*, 1901, O. Doin, 55 p. 8°. (Fig. en couleurs.)
1237. BARBARY (F.). — Autour des berceaux. Préface de M. le professeur Pinard. *Paris*, 1901, Soc. d'éd. scient., iv-177 p. 12°.
1238. BEC (F.). — De la mortalité des enfants du premier âge dans le département de Vaucluse. *Montpellier*, 1901, Impr. G. Firmin & Montane, 57 p. 8°. (Thèse.)
1239. BENDIX (B.). — Ueber Säuglingsernährung. *Med.-chir. Centralbl.*, xxxvi, Wien, 1901; 17-20.
1240. BENDIX (B.). — Zur Ernährungsphysiologie des Säuglings. II. Ueber die Entwicklung von Zwillingen. *Jahrb. f. Kinderh.*, 3. F., iv, Berlin, 1901; 703-720.
1241. BIEDERT (O.). — Nécessité de la création d'une station d'essais d'aliments en vue des bons soins à donner aux enfants. *Compt. rend. Cong. internat. p. l'enf., Budapest*, (1899). Budapest, 1901; 86.
1242. BLUM (E.). — Wie ernähren wir unsere Kinder gut und zweckmässig? *Leipzig*, 1901, Borggold, 16 p. 8°.
1243. BONNE (G.). — Wie ernähre ich mein Kind? Zwölf goldene Regeln für junge Mütter. Nach einem Vortrage. *Leipzig*, 1901, Leineweber, 8 p. 8°.

- 1901 1244. BOQUEL (A.). — Une conférence du professeur Budin sur l'allaitement. *Arch. méd. d'Angers*, v, 1901; 319-330.
1245. BRINGUET (P.). — Contribution à la défense de l'enfant. *Toulouse*, 1901, Impr. Saint-Cyprien, 115 p. 8°. (*Thèse.*)
1246. BUDIN (P.). — L'allaitement. *Rev. scient.*, 4^e s., xv, Paris, 1901; 737-750. (Fig. 26-46.) — *Rev. d'hyg.*, xxiii, Paris, 1901; 944.
1247. BUDIN (P.). — Étude sur la mortalité de la première enfance. Rapport sur un mémoire de MM. Balestre et Gilletta de Saint-Joseph (de Nice). *Obstétrique*, vi, Paris, 1901; 422-433. (4 fig.)
1248. BUDIN (P.). — Le nourrisson. Alimentation et hygiène. Enfants débiles, enfants nés à terme. *Paris*, 1901, O. Doïn, xii-394 p. 4°. (128 fig.)
1249. BUDIN (P.). — Sur un mémoire de MM. les Drs. Balestre et Gilletta de Saint-Joseph (de Nice), intitulé: Étude sur la mortalité de la première enfance (et disc.). *Bull. Acad. de méd.*, 3^e s., xlv, Paris, 1901; 661-668.
1250. CAMERER (W.) sen. — Das Gewichts- und Längenwachsthum des Menschen, insbesondere im 1. Lebensjahr. *Jahrb. f. Kinderh.*, 3. F., III, Berlin, 1901; 381-446. (Tab. & Curv.)
1251. CARRAROLI (A.). — Puericoltura. *Arch. internaz. di med. & chir.*, xvii, Napoli, 1901; 129-139.
1252. CAYLA (F.). — Alimentation et hygiène des enfants, avec appendices et figures intercalées dans le texte. *Paris & Bordeaux*, 1902, Vigot frères, G. Genouilhou, 246 p. 8°.
1253. CHAPIN (H.-D.). — Infant-feeding. A clinical lecture delivered at the New York Post-Graduate Medical School and Hospital. *Amer. J. Obst.*, XLIII, New York, 1901; 597-607. (1 fig.)
1254. COMBY (J.). — Dictionnaire d'hygiène des enfants. (2^e ed.) *Paris*, 1901, J. Rueff, 454 p. 12°. (23 fig.)
1255. CRAMER (H.). — Zur Stoffwechselgleichung beim Neugeborenen. *Arch. f. Kinderh.*, xxxii, Stuttgart, 1901; 1-37.
1256. CRAMER (H.). — La alimentación de los recién nacidos. (Trad. por R. Ruiz.) *Med. de los niños*, I, Barcelona, 1900; 206-210.
1257. CRANDALL (F.-M.). — Start the baby's diet right. *Internat. M. Mag.*, x, New York, 1901; 75-77.
1258. CZERNY (A.). — Ueber Kinderernährung. *Deut. Klinik*, vii, Wien & Berlin, 1901; (Lief. 6) 1-18.
1259. CZERNY (A.) & KELLER (A.). — Des Kindes Ernährung, Ernährungsstörungen und Ernährungstherapie. 1. & 2. Abtheilung. *Leipzig & Wien*, 1901, F. Deuticke, 8°. (1 Fig.)
1260. DANNHEISER. — Ueber Ernährung und Pflege des Kindes in den ersten Lebensmonaten. *Allg. deut. Hebam.-Ztg.*, xvi, Berlin, 1901; 115-118.
1261. DUBÉ (J.-E.). — La mortalité infantile et les moyens de la diminuer. *Union méd. du Canada*, 36^e ann., vii, Montréal, 1901; 12-26.
1262. DUPEUX. — L'allaitement des enfants. *Écho méd. de Lyon*, vi, 1901; 350.
1263. EPSTEIN (A.). — Entwurf einer Instruction für Pflegeparteien über Pflege und Ernährung der Findelkinder im ersten Lebensjahr. *Wien*, 1901, A. Hölder, 12 p. 8°.

1264. ESCHLE. — Kurze Belehrung über die Ernährung und Pflege des Kindes im ersten Lebensjahr. (4. Aufl.) *Leipzig*, 1901, B. Konegen, VIII-86 p. 16°.
1265. FISCHER (L.). — Infant-feeding in its relation to health and disease. *Philadelphia & Chicago*, 1901, F. A. Davis Co., VIII-359 p. 8°. (52 illustr., 23 charts & tables.)
1266. FISCHER (L.). — Various methods of infant feeding. *Med. Rec.*, LX, New York, 1901; 845-849.
1267. FISCHER (L.). — Athrepsia infantum. Marasmus, or wasting disease. Atrophy. Malassimilation of food. Its cause and treatment. Proper infant-feeding. *J. Amer. M. Assoc.*, XXXVI, Chicago, 1901; 173-176.
1268. FLACHS. — Praktische Gesichtspunkte zur Säuglingsernährung. (Ref.) *München. med. Woch.*, XLVIII, 1901; 1807. — *Jahrb. f. Kinderb.*, 3. F., IV, Berlin, 1901; 682.
1269. FLACHS. — La clinique des nourrissons à Dresde. Son organisation, ses procédés et ses réformes dans l'alimentation. *Compt. rend. XIII^e Cong. internat. de méd., Paris, 1900. Section de méd. de l'enf.*, Paris, (1901); 107-111.
1270. FONTAINE (A.). — Sur l'allaitement et l'alimentation artificielle des nouveau-nés dans les principales espèces domestiques. *Arch. méd. d'Angers*, V, 1901; 13-26.
1271. FOURMANN (FR.). — Wovon ist das Gewicht der Neugeborenen abhängig? *Bonn*, 1901, 8°. (*Inaug.-Diss.*)
1272. FOUINEAU (R.). — Formulaire de thérapeutique infantile et de posologie. Avec introduction de V. Hutinel. *Paris*, 1901, J.-B. Baillière & fils, 260 p. 12°. (Fig.)
1273. GOÑI (E.). — Observaciones y cuidados que se deben tener a los niños durante la lactancia. *Gac. méd. d. Norte*, VII, Bilbao, 1901; 436-454.
1274. GRANDPRÉ (L.-P. DE). — L'alimentation chez le nourrisson. *Union méd. du Canada*, 36^e ann., VII, Montréal, 1901; 409-423.
1275. H. L. — L'allaitement. *J. d'accouch.*, XXII, Liège, 1901; 226.
1276. HAHN (C.). — Des prématurés. Caractères, pronostic, traitement. *Paris*, 1901, G. Steinheil, 173 p. 8°. (*Thèse.*)
1277. HAUSER. — Die Arbeiten der Jahre 1897-1899 über Milch- und Säuglingsernährung. *Fortschr. d. Med.*, XIX, Berlin, 1901; 101-113.
1278. HAUSER (W.). — Die Säuglingssterblichkeit, ihre Ursachen und ihre Bekämpfung. *Kinder-Arzt*, XI, Leipzig, 1901; 145-167.
1279. HEDGER (C.). — Feeding of infants. *St. Paul M. J.*, III, 1901; 303.
1280. HERRENSCHNEIDER (A.). — Die Pflege und Ernährung des Säuglings, für Hebammen und Mütter. *Strassburg*, 1901, Beust, XII-80 p. 8°.
1281. HEUBNER (O.). — Die Energiebilanz des Säuglings. *Ztschr. f. diät. & physik. Therap.*, V, Leipzig, 1901-1902; 13-35. — *Jahrb. f. Kinderb.*, 3. F., IV, Berlin, 1901; 217. — *Berlin. klin. Woch.*, XXXVIII, 1901; 449-452. — *Semaine méd.*, XXI, Paris, 1901; 308.
1282. HEUBNER (O.). — Zur Kenntniss der Säuglingsatrophie (und Disc.). *Verhandl. d. 17. Vers. d. Gesellsch. f. Kinderb... in Aachen*, (1900). Wiesbaden, 1901; 42-46. — *Jahrb. f. Kinderb.*, 3. F., I, Berlin, 1901; 35-49. (6 Abbild.)
1283. HEUBNER (O.) & SALGE. — Bericht über die wichtigeren Forschungsergebnisse auf dem Gebiete der Kinderheilkunde des Jahres 1900. *Schmidt's Jahrb.*, CCLXX, Leipzig, 1901; 1-8.

- 1901 1284. HEWER (MRS L.). — Our baby; for mothers and nurses. (6. ed.) *Bristol*, 1901, Wright & Co., 12°.
1285. J. (L.-C.). — L'alimentation des nouveau-nés, ses excès, nécessité d'une alimentation dosée et non exagérée. *J. de méd. & chir. prat.*, LXXII, Paris, 1901; 641-647.
1286. KERLEY (CH.-G.). — Suggestions in infant feeding. *Med. Rec.*, LX, New York, 1901; 328-332.
1287. KNCEPFELMACHER (W.). — Die Nahrungsmengen im Säuglingsalter. *Wien. med. Presse*, XLII, 1901; 780-785. — *Jahrb. f. Kinderh.*, 3. F., IV, Leipzig, 1901; 230. — *Centralbl. f. Therap.*, XIX, Wien, 1901; 496.
1288. KCEPPE (H.). — Ueber Säuglingsernährung. *München. med. Woch.*, XLVIII, 1901; 488.
1289. LANGE (CORNELIA DE). — Zur Darmvegetation gesunder Säuglinge. *Jahrb. f. Kinderh.*, 3. F., IV, Berlin, 1901; 721-733.
1290. LÉPINE (M^{me} E.). — Essai sur Ambroise Paré et la médecine des enfants. Paris, 1901, L. Boyer, 123 p. 8°. (*Thèse.*)
1291. LODI (G.-V.). — Asilo per i bambini lattanti in Bologna. Relazione sull' andamento economico e morale dell'asilo negli anni 1897-1900. *Bologna*, 1901, Regia tip., 40-8 p. 8°.
1292. LULING. — Die Sterblichkeit der Säuglinge in ihrer Beziehung zu den verschiedenen Arten der Ernährung. (Ref.) *Centralbl. f. Gynaek.*, XXV, Leipzig, 1901; 794.
1293. MAYGRIER (CH.). — La consultation des nourrissons à la Charité (et disc.). *Obstétrique*, VI, Paris, 1901; 198-202. — *Ann. Soc. obst. de France*, 8^e sess., Paris, 1901; 272.
1294. MONTAGNON. — Allaitement et mal de Bright. *Loire méd.*, XX, St.-Étienne, 1901; 164-168. — *Bull. méd.*, XV, Paris, 1901; 726.
1295. NEUMANN (H.) & OBERWARTH (E.). — Einiges über die Pflege der Neugeborenen. *Therap. d. Gegenwart*, XLII, Berlin & Wien, 1901; 551-555.
1296. OUI. — La mortalité des enfants du premier âge à Lille. Causes et remèdes. *Écho méd. du Nord*, V, Lille, 1901; 497-507.
1297. PECKER. — La puériculture par l'assistance à domicile. *Meulan*, 1901, Impr. F. Roger, 16 p. 12°.
1298. PÉRIER (E.). — Les consultations de nourrissons. *Ann. de méd. & chir. inf.*, V, Paris, 1901; 289-295.
1299. PFEIFFER (L.). — Regeln für die Wochenstube und Kinderpflege. I. Theil. Die Pflege der Wöchnerin und der Neugeborenen. (4. Aufl.) *Weimar*, 1901, Böhlau, VIII-67 p. 12°.
1300. PIERRA (L.). — La surcharge alimentaire cause d'intolérance gastro-intestinale chez le nourrisson. Paris, 1901, Impr. L. Boyer, 91 p. 8°. (11 fig.) (*Thèse.*)
1301. PLANCHON (P.). — Quantités de lait à donner aux enfants débiles pendant les dix premiers jours qui suivent leur naissance. *Obstétrique*, VI, Paris, 1901; 418-422. (1 fig.)
1302. POPE (H.-C.). — The feeding of infants in health and sickness. *West London M. J.*, VI, 1901; 93-106. — *Lancet*, London, 1901, I; 555.
1303. PORAK. — Rapport au nom de la Commission permanente de l'hygiène de

l'enfance, sur les mémoires et travaux envoyés à cette Commission en 1901. *Bull. Acad. 1901 de méd.*, 3^e s., XLVI, Paris, 1901 ; 668-769.

1304. QUATTROCHI (S.). — Alterazioni del tubo gastro-enterico di cagnolini resi atrofici per insufficiente, cattiva, o irregolare alimentazione. Studio sperimentale. *Pediatrics*, IX, Napoli, 1901 ; 49-64.

1305. QUINTRIE (E.). — Une consultation de nourrissons à Bordeaux. *J. de méd. de Bordeaux*, XXI, 1901 ; 217-220.

1306. REID (G.). — The feeding of infants (Abstr.). *Lancet*, London, 1901, II ; 740.

1307. REIFFERSCHIED. — Zur Pflege frühgeborener Kinder. *Deut. med. Woch.*, XXVII, Leipzig, 1901 ; (Ver.-Beil.) 258. — *Centralbl. f. Kinderh.*, VII, Leipzig, 1902 ; 34.

1308. ROGER (G.-H.). — Les maladies infectieuses. Paris, 1902, Masson & Cie, XIV-1520 p. 8°. (Allaitement dans les infections : p. 1114, 1115.)

1309. RONGIER (L.). — L'anémie des nourrissons dyspeptiques. Paris, 1901, C. Naud, 51 p. 8°. (*Thèse.*)

1310. ROTCH (TH.-M.). — Feeding in early infancy and childhood. Weaning. In : EDWARDS (W.-A.). — Diseases of children medical and surgical. A supplement to Keating's Cyclopædia of the diseases of children. Philadelphia & London, (2. ed.) 1901, J. B. Lippincott Co., XVIII-1368 p. 8°. (Illustr.)

1311. ROTHSCHILD (H. DE). — Hygiène de l'allaitement. *Compt. rend. Cong. internat. p. Enf.*, Budapest (1899). Budapest, 1901 ; 90.

1312. ROTHSCHILD (H. DE). — Hygiène et pathologie de l'allaitement. L'allaitement au sein. Le choix d'une nourrice. *Progrès méd.*, 3^e s., XIII, Paris, 1901 ; 385-387. — *Gaz. d. mal. inf.*, III, Paris, 1901 ; 217.

1313. ROTHSCHILD (H. DE). — Revue analytique des travaux récents sur l'allaitement. *Progrès méd.*, 3^e s., XIV, Paris, 1901 ; 50, 72.

1314. ROTHSCHILD (H. DE). — Revue analytique des travaux récents sur l'allaitement et les maladies du premier âge. Paris, 1901, Progrès médical & F. Alcan, 27 p. 12°.

1315. SAINT-PAU (P.-R.-A.). — Contribution à l'étude de l'hygiène de la première enfance. Bordeaux, 1901, Impr. Y. Cadoret, 39 p. 8°. (*Thèse.*)

1316. SCHLOSSMANN. — Zur Frage der natürlichen und künstlichen Säuglingsernährung. (Ref.) *München. med. Woch.*, XLVIII, 1901 ; 198.

1317. SCHÜTZ-WESTERFELD (W.). — Das erste Lebensjahr. Gemeinverständliche Lehren und Rathschläge zu einer naturgemässen Leibespflge des Säuglings. Ein Buch für Mütter. Leipzig, 1901, O. Maier, 40 p. 8°.

1318. SEITZ (C.). — Kurzgefasstes Lehrbuch der Kinderheilkunde, für Aerzte und Studierende. (II. Ernährung und Pflege der Kinder, p. 15-45.) Berlin, (2. Aufl.) 1901, S. Karger, VIII-499 p. 8°.

1319. SOMMER (G.). — Würzburger Abhandlungen aus dem Gesamtgebiet der praktischen Medicin. I. Band. 6. Heft : Die Principien der Säuglingsernährung. Würzburg, 1901, A. Stuber (C. Kabitzsch), 145-168 p. 8°.

1320. SOXHLET. — Ueber Säuglingsernährung. (Ref.) *München. med. Woch.*, XLVIII, 1901 ; 241. — *Berlin. klin. Woch.*, XXXVIII, 1901 ; 115.

1321. STRAUSS (P.). — Dépopulation et puériculture. Paris, 1901, E. Fasquelle, 308 p. 12°.

- 1901 1322. TABARY. — L'élevage des enfants. *Indépend. méd.*, VII, Paris, 1901; 156.
1323. TAYLOR (J.-M.) & WELLS (W.-H.). — Manual of the diseases of children. (Chap. III. General hygiene of infants and children.) (2. ed.) *Philadelphia*, 1901, P. Blakiston's Son & Co., 859 p. 8°. (Illustr.)
1324. TOWNSEND (CH.-W.). — The feeding of an incubator baby. *Arch. Pediat.*, XVIII, New York, 1901;
1325. UNGER (L.). — Lehrbuch der Kinderkrankheiten in kurzgefasster systematischer Darstellung. (Allgemeiner Theil. A. Ernährung und Diätetik.) *Leipzig & Wien*, (3. Aufl.) 1901, Fr. Deuticke, XVI-671 p. 8°. (27 Fig. & 1 Taf.)
1326. VALDAMERI (A.). — I moderni bisogni delle beneficenza baliatica. *Gior. d. r. Soc. ital. d'ig.*, XXIII, Milano, 1901; 160-172, 221-228.
1327. VARIOT (G.). — Instructions aux mères pour allaiter leurs enfants. (Projet élaboré au nom de la Sous-Commission des crèches de la Ville de Paris.) *Rev. philanthrop.*, IX, Paris, 1901; 630-638.
1328. VISANSKA (S.-A.). — Infant-feeding. *Atlanta J. & Rec. Med.*, III, 1901; 85-98. (2 fig.)
1329. X... — Le dispensaire gratuit de la Caisse des écoles du VII^e arrondissement, 1, rue Oudinot. Dispensaire pour enfants malades et consultations de nourrissons. Année 1900. Préface de M. Ch. Risler. *Paris*, 1901, G. Steinheil, 63 p. 8°. (fig.)
1330. X... — Feeding of infants at public expense. *Amer. J. Pharm.*, LXXIII, Philadelphia, 1901; 612.
1331. ZAHORSKY (J.). — Mixed feeding of infants. *Pediatrics*, XI, New York, 1901; 208-215.
1332. ZAVITZIANO (S.-C.). — Le service des enfants trouvés de Notre-Dame de Péra. *Constantinople*, 1901, VIII-139 p. 8°.

XVII. — ALLAITEMENT NATUREL

- 1683 1333. CAMERARIUS (R.-J.). — Sylloges memorabilium medicinæ et memorabilium naturæ arcanorum centuriæ XX. (Cent. XVIII. Part. XVI. Tractatus qui prodiit Parisiis de obligatione matrum lactandi infantibus.) *Tubingæ*, (ed. altera), 1683, J.-G. Cotta, 1662 p. 48 f. 8°.
- 1741 1334. ROBERT (BISHOP OF CORK). — Letter concerning a man who gave suck to a child. *Phil. Tr.*, XLI, 1741; 813.
- 1744 1335. BARON (TH.). — Questio medica : An prolem lactare matribus saluberrimum? Question de médecine : La santé des mères demande-t-elle qu'elles soient elles-mêmes nourrices de leurs enfants? In : HECQUET. De l'indécence aux hommes d'accoucher les femmes etc. *Trévoux*, 1744; 315-355.

1336. LAURENTIUS (J.-M.). — De matre infantem suum non lactante huic et sibi ipsi noxas insignes inferente. *Gryphiswaldiæ*, 1763, 4°. (*Diss.*) 1768
1337. WESTPHAL (A.). — De matre infantem suum non lactante huic et sibi noxas insignes inferente. *Gryphiswaldiæ*, 1763, 4°. (*Diss.*)
1338. L... — Bericht an die Mütter, welche ihre Kinder säugen wollen von Frau L... *Augsburg*, 1772, 8°. 1772
1339. X... — Avis aux mères qui veulent nourrir, ou observations sur le danger et l'inutilité de préparer pendant la grossesse le sein des femmes qui se proposent de nourrir leurs enfants. *Paris*, 1772, 8°.
1340. WHITE (CH.). — Avis aux femmes enceintes et en couches ou Traité des moyens de prévenir et de guérir les maladies qui les affligent dans ces deux états; traduit de l'anglais de Charles White et augmenté d'un traité sur l'allaitement maternel, par M... docteur en médecine. *Paris*, 1774, Vincent, xxiv-408 p. 12°. 1774
1341. NICOLAS. — Le cri de la nature en faveur des jeunes enfants nouveau-nés, ouvrage dans lequel on expose les règles diététiques que les femmes doivent suivre pendant leur grossesse et pendant leurs couches; les avantages et les douceurs qu'elles trouveront à nourrir leurs enfants, et les dangers qu'elles courront en ne se soumettant pas à cette loi naturelle, etc. *Grenoble*, 1775, V^e Giroud, 12° & *Paris*, 1775, chez Vincent. 1775
1342. ROBERDIÈRE (DE LA). — Sur les avantages et les désavantages de l'allaitement maternel. *J. de méd., chir., pharm., &c.*, LIX, *Paris*, 1783; 330-342, 406-420. 1783
1343. ROZE DE LEPINOY. — Avis aux mères qui veulent nourrir. *Paris*, 1785, P. F. Didot jeune, 55 p. 12°. — *J. de méd., chir., pharm., &c.*, LXV, 1785; 491-493. 1785
1344. FRANK (J.-P.). — System einer vollständigen medizinischen Polizey. (II. Bd. : Von der mütterlichen Pflicht des Selbststillens und ihrem Einfluss auf das Wohl des Staates. *Wien*, (3. Aufl.), 1786, 8°. 1786
1345. RHADES (F.-H.). — Animadv. circa temperamenta humana imprimis ea, quæ lactatione communicata habentur. *Halæ Magd.*, 1786, 64 p. 8°. 1786
1346. NÜRNBERGER (C.-F.). — De justa foeminarum lactatione magno sanitatis præsidio. *Vittenbergæ*, 1787, 4°. (*Diss.*) 1787
1347. STOLL. — Briefe über die Pflicht der Mütter ihre Kinder selbst zu stillen; herausgegeben von Eyerel. *Wien*, 1788, 8°. 1788
1348. STRACK (C.). — Aufruf an die Mütter ihre Kinder selbst zu stillen. Aus dem Lateinischen von J. Uihlein. *Frankfurt a. M.*, 1792, 8°. 1792
1349. DESESSARTZ. — Traité de l'éducation corporelle des enfans en bas-âge, ou réflexions pratiques sur les moyens de procurer une meilleure constitution aux citoyens. (Chapitre III. De la nourriture des enfans.) Avec supplément en deux parties. Première partie : Instructions nécessaires aux femmes qui veulent nourrir leurs enfans. Deuxième partie : Notice des ouvrages, qui, depuis 1760, ont été publiés sur l'éducation corporelle des enfans. (2^e éd.) *Paris*, an VI (1798), Croullebois & Th. Barrois jeune, 39-514 p. 8°. 1798
1350. WENDELSTADT (G.-F.-C.). — Ueber die Pflicht gesunder Mütter ihre Kinder zu stillen nebst einem Versuch der Geschichte der Säugammen und einer darauf folgenden Anweisung, worauf man bey der Wahl einer nöthigen Säugamme zu sehen hat. *Frankfurt & Leipzig*, 1798, 100 p. 12°. 1798

- 1802 1351. OSTHOFF. — Ueber das Selbststillen. Ein organonomisch-medicinischer Versuch. *Lemgo*, 1802, 8°.
- 1803 1352. FLEISCH (C.-B.). — Handbuch über die Krankheiten der Kinder und über die medicinisch-physische Erziehung derselben bis zu den Jahren der Mannbarkeit. (I. Band. III. Von dem Selbststillen.) *Leipzig*, 1803-1812, F.-G. Jacobäer, 5 vol. 8°.
1353. SACOMBE. — Examen critique d'une thèse intitulée : « Considérations médicales sur les avantages de l'allaitement étranger, pour la plupart des enfans des grandes villes, » présentées et soutenues à l'École de médecine de Paris, le 5 floréal de l'an II, in-8°, de 46 pages. A Paris, de l'imprimerie de Gillé fils. *Lucine française*, 1, Paris, an XI (1803); 519-549.
- 1804 1354. SACOMBE. — De l'allaitement des enfans par leurs mères. *Lucine française*, 1, Paris, an XII, (1804); 62-108.
- 1809 1355. LEUTHNER (F.-J.-E. v.). — Abhandlung über die vernachlässigte Säugung bei Müttern. *München*, 1809, 8°.
- 1822 1356. SGHNEIDER (J.). — Die heilige Pflicht der Mütter ihre Kinder selbst zu stillen, ein Gegenstück zu den Zwierlein Schriften. *Frankfurt*, 1822, 8°.
- 1827 1357. FIGAYROLLES (PH.-N.). — Essai sur les avantages de l'allaitement maternel. *Montpellier*, 1827, 8°. (*Thèse.*)
- 1830 1358. VERET (F.-M.). — De l'allaitement étranger. *Strasbourg*, 1830, 16 p. 4°. (*Thèse.*)
- 1860 1359. LÆSCHNER. — Ueber das Selbststillen der Mütter. In : Charitas-Kalender des Franz Josef-Kinderspitals in Prag, 1860, 8°. — *Arch. f. Kinderh.*, 1. F., IV, Wien, 1861; (Anal.) 44.
- 1885 1360. COMBY (J.). — De l'allaitement maternel. *Progrès méd.*, Paris, 1885, 1; 460-462.
- 1899 1361. ASHBY (H.). — Health in the nursery. (Chapter VII : Natural feeding.) *London*, (2. ed.), 1899, Longmans, Green & Co., XII-229 p. 8°. (25 fig.)
- 1900 1362. GARDINI (L.). — L'allattamento materno : conferenza. *Lucina*, v, Bologna, 1900; 161.
- 1901 1363. BUDIN (P.) & PERRET. — De l'allaitement pendant les suites de couches pathologiques. *Obstétrique*, VI, Paris, 1901; 499-516. (8 fig.) — *Ann. Soc. obst. de France*. Paris, 1901; 223-241.
1364. CAMERER (W.) jun. — Die chemische Zusammensetzung des Neugeborenen. *Verhandl. d. 17. Vers. d. Gesellsch. f. Kinderh... in Aachen*, (1900). Wiesbaden, 1901; 182-185.
1365. DELESTRE (M.). — Des troubles digestifs chez les enfans nourris au sein. *Rev. prat. d'obst. & pædiat.*, XIV, Paris, 1901; 84-96.
1366. FILATOW. — Traitement de la dyspepsie des nourrissons élevés au sein. *Ann. de méd. & chir. inf.*, v, Paris, 1901; 397-404.
1367. KELLER (A.). — Kranke Kinder an der Brust. *Jahrb. f. Kinderh.*, 3. F., III, Berlin, 1901; 59-90. (23 Curven.)
1368. KNEISE (O.). — Die Bakterienflora der Mundhöhle des Neugeborenen vom Momente der Geburt an und ihre Beziehungen zur Ätiologie der Mastitis. *Leipzig*, 1901, A. Georgi, 34 p. 8°. (*Inaug.-Diss.*, Halle.)

1369. LEMIERE (G.). — Gastro-entérite aiguë par excès d'alimentation chez un nourrisson élevé au sein. *J. d. sc. méd. de Lille*, xxiv, 1901 ; 313-320. **1901**
1370. LEVI-SIRUGUE. — L'hygiène du nourrisson au sein. *Gaz. d. hôp.*, LXXIV, Paris, 1901 ; 1340.
1371. MARFAN (A.-B.). — Allaitement naturel et allaitement artificiel ; hypothèses sur le rôle des zymases du lait. *Presse méd.*, Paris, 1901, 1 ; 13-16. — *Arch. de méd. d. enf.*, IV, Paris, 1901 ; 566. — *Progrès méd.*, 3^e s., XIII, Paris, 1901 ; 59.
1372. ROCHE (C.-A.-F.). — Influence de la menstruation de la nourrice sur l'enfant qu'elle allaite. *Paris*, 1901, Impr. F. Levé, 69 p. 8°. (9 fig. & tabl.) (*Thèse.*)
1373. WICHMAN (J.-V.). — Brystborn og Flaskeborn (Allaitement au sein et allaitement artificiel). *Ugeskr. f. Læger*, Stockholm, 1901 ; 361-368.

XVIII. — ALLAITEMENT ARTIFICIEL

1374. BALDINI (F.). — Metodo di allattare a mano i bambini. *Napoli*, 1784, 3-88 p. **1784**
8°. (1 pl. & 1 frontisp.)
1375. BALDINI (PH.). — Methode die Kinder ohne Brust gross zu saugen. *Stendal & Strassburg*, 1787, A. Kœnig, 8°. **1787**
1376. BALDINI. — Méthode d'allaiter les enfans à la main au défaut de nourrice. *Paris*, 1788, Buisson, 8°. **1788**
1377. X... — Programme sur l'allaitement artificiel des enfans uouveau-nés, proposé dans la Séance publique de la Société royale de médecine, du 12 février 1788. *J. de méd., chir., pharm. &c.*, LXXIV, Paris, 1788 ; 555-561.
1378. FLEISCH (C.-B.). — Handbuch über die Krankheiten der Kinder und über die medicinisch-physische Erziehung derselben bis zu den Jahren der Mannbarkeit. (1. Band. v. Von dem künstlichen Auffüttern der Säuglinge ohne ihnen die Brust zu reichen.) *Leipzig*, 1803-1812, F.-G. Jacobäer, 5 vol. 8°. **1803**
1379. HENKE (A.). — Handbuch der Erkenntniss und Heilung der Kinderkrankheiten. (1. Band. Zweiter Abschnitt. Ueber die Ernährung des Kindes ohne die Brust der Mutter. Ammen. Künstliche Ernährung der Kinder.) *Frankfurt am Mayn*, (2. Aufl.) 1818, F. Wilmans, 2 vol. 8°. **1818**
1380. ZWIERLEIN. — Unterhaltungen über die Ziege als beste und wohlfeilste Säugamme. *Stendal*, 1819, 8°. **1819**
1381. BRETON (M^{me}). — Avis aux mères qui ne peuvent pas nourrir, ou instruction pratique sur l'allaitement artificiel. *Paris*, 1826, chez l'auteur & Baillièrè, 24 p. 8°. **1826**
1382. BRCEKSMIT (J.). — Over de zoogenaamde kunstmatige voeding van kinderen in het eerste levensjaar (De l'allaitement dit artificiel dans le premier âge). *Utrecht*, 1868, 8°. **1868**

- 1874 1383. CLARKE (B.). — Infant mortality and infants' diet. *Food J.*, IV, London, 1874; 289.
- 1875 1384. DAWSON (B.-F.). — Artificial diet of infants. *San. Rec.*, III, London, 1875; 249.
- 1877 1385. WARD (J.). — Milk and infantile diarrhoea. *San. Rec.*, III, London, 1875; 263.
1386. REID (J.-C.). — On some of the occult causes of infant mortality. *San. Rec.*, VI, London, 1877; 405.
- 1879 1387. BOUDARD (A.). — Guide pratique de la chèvre-nourrice au point de vue de l'allaitement des nouveau-nés et de la syphilis constitutionnelle. (3^e éd.) *Gannat*, 1879, Impr. Fr. Marion, 104 p. 12°.
- 1883 1388. TRIGANT DE BEAUMONT. — Dépopulation de la France. *Paris*, (1883), 222 p. 8°.
- 1884 1389. GOULD (J.-F.). — Infant diet. *Arch. Pediat.*, I, Jersey City, 1884; 136-138.
1390. SCHOPPE (H.). — Zur künstlichen Ernährung der Säuglinge in den drei ersten Lebensmonaten. Experimentell klinische Untersuchung. *Tübingen*, 1884, H. Laupp, VI-82 p. 8°.
1391. WALKER (B.). — « Rearing of hand-fed infants ». *Lancet*, London, 1884, II; 322.
- 1885 1392. COMBY (J.). — Mortalité des enfants allaités artificiellement et alimentés prématurément; l'athrepsie. *Progrès méd.*, 1885, Paris, I; 297.
1393. TIMPE (TH.). — Graphische Darstellungen zur künstlichen Kinderernährung. *Magdeburg*, 1885, 16 p. 12°.
- 1886 1394. HARRISON (G.-B.). — A lecture on artificial feeding. *Arch. Pediat.*, III, Philadelphia, 1886: 341-357.
1395. KEATING (J.-M.). — The artificial feeding of infants. *Philadelphia*, 1886, 10 p. 8° (Repr.)
- 1887 1396. BERTHOD (P.). — Les enfants nés avant terme. La couveuse et le gavage à la Maternité de Paris. *Paris*, 1887, 79 p. 4° (6 pl.) (Thèse.)
1397. ROTCH (T.-M.). — The artificial feeding of infants. *Arch. Pediat.*, IV, Philadelphia, 1887; 458-480.
- 1889 1398. BRUSH (E.-F.). — Résumé of Dr. E. F. Brush's paper on « cow's milk for infant food ». *Arch. Pediat.*, VI, Philadelphia, 1889; 587-589.
1399. ESCHERICH (TH.). — Ueber künstliche Ernährung und eine neue Methode der Nahrungsmengen-Berechnung. *München. med. Woch.*, XXXVI, 1889; 210, 235. — *Jahrb. f. Kinderh.*, n. F., XXXI, Leipzig, 1890; 195.
1400. MEIGS (A.-V.). — The artificial feeding of infants. *Arch. Pediat.*, VI, Philadelphia 1889; 833-848.
- 1891 1401. ESCHERICH (TH.). — Beiträge zur Frage der künstlichen Ernährung. *Jahrb. f. Kinderh.*, n. F., XXXII, Leipzig, 1891; 1-26, 231-251.
1402. PEAUCELLIER. — L'Œuvre de la Goutte de lait. *Progrès agricole*, Amiens, 5 mai 1891.
- 1893 1403. ALBU (J.). — Die beste Säuglings-Ernährung ohne Muttermilch nach Bertling's Verfahren. *Berlin*, 1893, 8°.
1404. MARFAN. — Sur le coupage du lait de vache dans l'allaitement artificiel. *Rev. mens. d. mal. de l'enf.*, XI, Paris, 1893; 526-529.

1405. MARFAN (A.-B.) & MAROT (F.). — Affections secondaires dans la dyspepsie gastro-intestinale chronique des nourrissons. 1. De la dyspepsie gastro-intestinale chronique des nourrissons soumis à l'allaitement artificiel. *Rev. mens. d. mal. de l'enf.*, XI, Paris, 1893; 337-347. **1893**
1406. DUCLAUX (E.). — Sur l'alimentation des nouveau-nés. (Revue critique.) *Ann. de l'Inst. Pasteur*, VIII, Paris, 1894; 811-814. **1894**
1407. PORTER (CH.). — Infantile mortality (and disc.). *Publ. Health*, VII, London, 1894-95; 138, 168.
1408. COIT (H.-L.). — A bulletin on the prevention of diseases among infants; issued by the Board of Health of the city of Newark, N. J. *Arch. Pediat.*, XII, Philadelphia, 1895; 557-560. **1895**
1409. CHEADLE (W.-B.). — On the principles and exact conditions to be observed in the artificial feeding of infants. (4. ed.) London, 1896. Smith, Elder & Co., xvi-248 p. 8°. **1896**
1410. SCHALENKAMP. — Das ostfriesische Milchscaf. Ein kleiner Beitrag zur Frage der Säuglingsernährung. *Centralbl. f. Kinderb.*, III, Leipzig, 1898; 45-48. **1898**
1411. THOMAS (D.-L.). — On infantile mortality. *Pub. Health*; XI, London, 1898-1899; 810-816.
1412. ASHLEY (H.). — Health in nursery. (Chapter VIII: Artificial feeding of infants.) London, (2. ed.) 1899, Longmans, Green & Co., XII-229 p. 8°. (25 fig.) **1899**
1413. BISCHOFSWERDER. — Ueber das Saugen künstlich ernährter Kinder. *München. med. Woch.*, XLVII, 1900; 138. **1900**
1414. BRUNON (R.). — Création d'une « Goutte de lait » à Rouen. *Normandie méd.*, XVI, Rouen, 1900; 3 p. 8°.
1415. BRUNON (R.). — L'œuvre de la « Goutte de lait » de Rouen. *Rouen (?)*, 1900, 12 p. 8°.
1416. BUDIN (P.). — Rapport de M. Pierre Budin sur la mortalité infantile. *Rev. philanthrop.*, IX, Paris, 1900; 363-368.
1417. CATTANEO (C.). — Ueber akuten Magen-Darmkatarrh bei entwöhnten Kindern und im zweiten Kindesalter. *Jahrb. f. Kinderb.*, 3. F., II, Berlin, 1900; (Ergänzungsheft) 501.
1418. DEMELIN (L.-A.). — Contre-indications de l'allaitement maternel. *In*: *Revue & mémoires d'obstétrique*, Paris, 1900, O. Doin, 898 p. 8°. (Chap. XXIX.)
1419. JACOBI (A.). — Artificial alimentation. Report to the Children's Section of the Thirteenth International Medical Congress, 1900. *Pediatrics*, X, New York & London, 1900; 321-349.
1420. KOPLIK (H.). — The ambulatory and hospital management of the gastrointestinal derangements of infancy in the summer months among the poor of labor cities. *Arch. Pediat.*, XVII, New York, 1900; 321-330.
1421. L. M. — L'alimentation des nourrissons et les microbes intestinaux. *Cosmos*, n. s., XLIII, Paris, 1900; 547-549.
1422. PALMER (G.-T.). — Infant feeding with modified cow's milk; with special reference to the methods of trinity diet kitchen. *Chicago Clinic*, XIII, 1900; 501-503, 548-552.

- 1900 1423. ROTCH (T.-M.). — Some important aspects connected with the scientific feeding of infants. In : « Festschrift » in honor of Abraham Jacobi. *New York*, 1900, Knickerbocker Press, xiv-496 p. 8°. (Fig.)
1424. VARIOT (G.). — Proyecto de reorganización de los servicios de infantes lactados artificialmente en los hospitales de niños de Paris. (Trad.) *Med. de los niños*, 1, Barcelona, 1900; 17-23.
1425. WINTER (A.). — Kurzer Beitrag zur Ernährung der Kinder mit dem Biedert'schen Rahmgemenge unter ungünstigen Verhältnissen. *Centralbl. f. Kinderh.*, v, Leipzig, 1900; 1-3.
- 1901 1426. BARBELLION. — De la valeur du lait de chèvre dans l'alimentation des enfants. *Compt. rend. XIII^e Cong. internat. de méd., Paris, 1900. Sect. de méd. de l'enf.*, Paris, (1901); 111-117.
1427. BOUCHER (S.). — L'œuvre de la Goutte de lait. *Union méd. du Canada*, 36^e ann., VII, Montréal, 1901; 249-251.
1428. BOVIS (R. DE). — De l'emploi du lait cru chez les nouveau-nés atteints d'athrepsie ou de catarrhe intestinal. *Bull. méd. de Québec*, III, 1901; 83.
1429. BRINDLEY (A.-E.). — Sterilisation of milk. *Med. Chron.*, 4. s., I, Manchester, 1901; 302.
1430. BRUNON (R.). — L'alcoolisme ouvrier et les ligues antialcooliques de Rouen. — La mortalité infantile et la Goutte de lait de Rouen. — Les tuberculoses et les « sanatoria de fortune ». *Normandie méd.*, XVII, Rouen, 1901; 344-551.
1431. CHADZINSKA (M^{me} J.). — De la graduation des têtées dans l'allaitement artificiel par le lait stérilisé. *Paris*, 1901, L. Boyer, 82 p. 8°. (1 tabl. & graph.) (Thèse.)
1432. CHAPIN (H.-D.). — A simple and accurate method of substitute infant feeding. *New York M. J.*, LXXIII, 1901; 324-327. (1 fig.)
1433. CHAUMIER (E.). — La « Goutte de lait » et les consultations de nourrissons. *Gaz. d. mal. inf.*, III, Paris, 1901; 145.
1434. CLARKE (E.-A.). — Sterilised milk and infant mortality. *Lancet*, London, 1901, II; 1426.
1435. COMBY (J.). — Scorbut infantile. *Arch. de méd. d. enf.*, IV, Paris, 1901; 482-486.
1436. DUBRISAY (J.) & LATASTE. — Consultations pour enfants nouveau-nés et distribution de lait stérilisé. *Rev. d'hyg.*, XXIII, Paris, 1901; 1011-1015.
1437. DUFOUR. — La Goutte de lait. *Normandie méd.*, XVII, Rouen, 1901; 389-395.
1438. ESCHERICH. — Des doctrines de l'allaitement artificiel; lait de femme agissant comme ferment. *Compt. rend. XIII^e Cong. internat. de méd., Paris, 1900. Sect. de méd. de l'enf.*, Paris, (1901); 95-106.
1439. FISHER (CH.). — Two cases of scurvy rickets. *Brit. M. J.*, London, 1901, I; 826.
1440. GRIFFITH (J.-P.-C.). — The relation of scurvy to recent methods of artificial feeding. *New York M. J.*, LXXIII, 1901; 317-319.
1441. HEUBNER (O.). — Ueber künstliche Ernährung des Säuglings. Résumé du rapport. *Compt. rend. XIII^e Cong. internat. de méd., Paris, 1900. Sect. de méd. de l'enf.*, Paris, (1901); 31-46, (disc.) 82-88.

1442. HAUTCHAMPS (L.). — Les enfants de l'allaitement artificiel exclusif. *J. méd. de Bruxelles*, 1901; n. 4-7.
1443. HOLT (L.-E.). — The general principles of infant feeding, with a simple method of home modification of cow's milk. *New York M. J.*, LXXIII, 1901; 52-58. (1 fig.)
1444. JACOBI (A.). — Künstliche Kinderernährung. *Arch. f. Kinderh.*, xxxi, Stuttgart, 1901; 1-27.
1445. JACOBI (A.). — Artificial alimentation. Résumé du rapport. *Compt. rend. XIII^e Cong. internat. de méd., Paris, 1900. Sect. de méd. de l'enf.*, Paris, (1901); 4-31, (disc.) 82-88.
1446. KERLEY (CH.-G.). — A study of 555 cases of summer diarrhoea among the outpatient poor (and disc.). *Arch. Pediat.*, xviii, New York, 1901; 561-582.
1447. LANDAU (J.). — (L'allaitement artificiel des nouveau-nés.) *Przegl. lek.*, xli, Kraków, 1901; 229, 243, 259, 271, 289, 306, 333.
1448. LANDAU (J.). — Ueber künstliche Säuglingsernährung. *Heilkunde*, v, Wien & Leipzig, 1901; 345-353.
1449. LEVI-SIRUGUE. — L'allaitement artificiel. La débilité congénitale. *Gaz. d. hôp.*, LXXIV, Paris, 1901; 1369.
1450. MÜLLER (FR.-W.). — Ueber die Ursachen des Nichtstillens auf der schwäbisch-bayerischen Hochebene nebst geschichtlichen Notizen über das Nichtstillen überhaupt. *München*, (s. d.) Buchdruck. v. M. Ernst, 50 p. 8°. (*Inaug.-Diss.*)
1451. OPPENHEIMER (K.). — Ueber Säuglingsernährung durch unverdünnte Milch. *Arch. f. Kinderh.*, xxxi, Stuttgart, 1901; 321-358. (6 Tab.)
1452. PALMER (G.-T.). — Proper methods of handling milk for infant feeding. *Philadelphia M. J.*, vii, 1901; 223-225.
1453. PAUGAM (M.). — Contribution à l'étude de la maladie de Barlow en France. *Paris*, 1901, 94 p. 8°. (*Thèse.*)
1454. PEAUCELLIER. — L'œuvre de la Goutte de lait : son fonctionnement en Normandie. *Gaz. méd. de Picardie*, xix, Amiens, 1901; 172-181.
1455. PRAUSNITZ. — Ursachen und Bekämpfung der hohen Säuglingssterblichkeit (u. Disk.) *Deut. Vrtljschr. f. öff. Gsndhtspf.*, xxxiii, Braunschweig, 1901; 83-118.
1456. PETRONE (G.-A.). — La lattazione artificiale e le principali questioni che ad esse si collegano. *Pediatria*, ix, Napoli, 1901; 89-101.
1457. RIVA-ROCCI. — Sull'allattamento artificiale. *Gazz. med. di Torino*, lxi, Torino, 1901; 147-152.
1458. ROTHSCHILD (H. DE) & NETTER (L.). — A propos des quantités de lait qu'il convient de donner dans l'allaitement artificiel et de leurs rapports avec les échanges nutritifs chez le nourrisson. *Compt. rend. Soc. de biol.*, lxi, Paris, 1901; 658-661. — *Arch. Pediat.*, xviii, New York, 1901; 797.
1459. ROUSSEL. — Considérations sur l'alimentation lactée par le lait de chèvre. *Bull. méd.*, xv, Paris, 1901; 328-329.
1460. SAUSAILOFF. — Ueber die künstliche Ernährung der Säuglinge mit sterilisirter Milch. *Schmidt's Jahrb.*, cclxx, Leipzig, 1901; 204.

- 1904 1461. SCHLESINGER (E.). — Wie ernähren wir am besten den Säugling mit der Flasche? *Berlin*, 1901, Steinitz, 8°.
1462. SCHLESINGER (E.). — Ueber Säuglingsernährung mit Vollmilch. *Berlin. klin. Woch.*, XXXVIII, 1901; 190-194. — *Centralbl. f. Kinderh.*, VI, Leipzig, 1901; 305.
1463. SCHMIDT (A.). — Ein Beitrag zur Säuglingsernährung. Demonstration. *Verhandl. d. 17. Vers. d. Gesellsch. f. Kinderh... in Aachen*, (1900). Wiesbaden, 1901; 214-217, 239-242.
1464. SIEGERT (F.). — Erfahrungen mit der nach von Dungen gelabten Vollmilch bei der Ernährung des gesunden und kranken Säuglings. *München. med. Woch.*, XLVIII, 1901; 1164. — *Centralbl. f. Kinderh.*, VI, Leipzig, 1901; 306.
1465. SUSAILOW (M.-A.). — (Modifications que la pasteurisation fait subir au lait; allaitement des nourrissons avec du lait de vache stérilisé.) *Vrach*, XXII, St. Pétersbourg, 1901; 152. — *Ztschr. f. Unters. d. Nahrungs- & Genussmittel*, IV, Berlin, 1901; 892.
1466. TOUSSAINT (J.). — Le lait de chèvres de races sélectionnées. Son rôle dans l'allaitement. *Paris*, 1901, C. Naud, 61 p. 8°. (*Thèse.*)
1467. VARIOT (G.). — Emploi méthodique du lait stérilisé industriellement pour l'allaitement artificiel dans les grandes villes. *Compt. rend. XIII^e Cong. internat. de méd., Paris*, 1900. *Sect. de méd. de l'enf.*, Paris, (1901); 72-81, (disc.) 82-83.
1468. X... — La « Goutte de lait » et les consultations de nourrissons. *Gaz. d. mal. inf.*, III, Paris, 1901; 145.
1469. X... — La « Goutte de lait » de Versailles. *Arch. de méd. d. enf.*, IV, Paris, 1901; 361-364.
1470. X... — Municipal authorities and the feeding of infants. *Lancet*, London, 1901, II; 608, 814.
1471. ZAHORSKY (J.). — Substitute infant feeding by laboratory milk. *St. Louis M. Rev.*, XLIII, 1901; 235-239.

XIX. — LAITS MODIFIÉS ET SUCCÉDANÉS

- 1791 1472. JÖHRIG (J.). — Entdeckung eines natürlichen, sehr nutzbaren Milchpulvers. *Crell's chem. Ann.*, 1791, Helmstädt, I; 514.
- 1835 1473. MOUCHON (E.) FILS. — Note sur la préparation d'un sirop d'orgeat au lait. *Bull. gén. de thérap. méd. & chir.*, VIII, Paris, 1835; 115.
- 1866 1474. LIEBIG (J. VON). — Suppe für Säuglinge. Mit Nachträgen in Beziehung auf ihre Bereitung und Anwendung. (2. Aufl.) *Braunschweig*, 1866, F. Vieweg & Sohn, 35 p. 12°.
- 1873 1475. YAPP (G.-W.). — Artificial milk. *Food J.*, III, London, 1873; 23.
- 1876 1476. BANZE (C.). — Dr. Biedert's Rahmgemenge. Einige Versuche mit demselben als Kindernahrungsmittel. *Jahrb. f. Kinderh.*, n. F., IX, Leipzig, 1876; 76-80.

1477. FRANKLAND. — A substitute for mother's milk. *San. Rec.*, ix, London, 1879; **1879**
104.
1478. MARTIN. — Biedert's Kindernahrung. *Jahrb. f. Kinderh.*, n. F., xviii, Leipzig, **1882**
1882; 239-253.
1479. WOOD (C.-J.). — Food for infants and invalids. *London*, 1884, 92 p. 8°. **1884**
(Health Exhibition. Handbooks.)
1480. BRUSH (E.-F.). — The use of commercial milk-sugar in infant-feeding. **1890**
Arch. Pediat., vii, Philadelphia, 1890; 605-610. — viii, 1891; 358.
1481. BLACKADER. — Infants' food. (Abstr.) *Arch. Pediat.*, ix, New York, 1892; **1892**
67-69.
1482. MELLIN (G.). — How to feed babies and invalids. (*Peckham*), 1893, 155 p. 8°. **1893**
1483. NORTHROP (W.-P.). — A fresh and uncontaminated milk supply for New
York; "modified milk" by prescription. (Abstr.) *Arch. Pediat.*, x, New York, 1893;
950.
1484. HYATT-WOLF (CH.). — Food frauds and foods that feed: being an exposure **1897**
of some commercial shams and some advice on what to eat, etc. (Chapter iv & v: Fresh
milk. Nestlé's condensed milk. Infants' and invalid's food.) *London*, (1897), Simpkin,
Marshall, Hamilton & Kent, 146 p. 8°.
1485. BESANA (C.). — Il latte umanizzato secondo il metodo Gærtner. *Ann. d. r.*
Staz. speriment. di caseificio di Lodi, (1897). Lodi, 1898, 8°.
1486. RANSOM (W.-B.). — Infant foods and scurvy rickets. *Lancet*, London, 1899, ii; **1899**
1256. — *Med. Rev.*, London, 1899, ii; 143.
1487. SONNENBERGER. — a) Ueber eine bisher nicht genügend beachtete Ursache **1900**
hoher Säuglingssterblichkeit. — b) Ueber Kindermilch. (Ref.) *München. med. Woch.*,
xlvi, 1899; 1575. — *Centralbl. f. Kinderh.*, v, Leipzig, 1900; 9.
1488. BUTTENBERG (P.). — Ueber die Herstellung und chemische Zusammensetzung
der Ersatzmittel für Muttermilch. *München. med. Woch.*, xlvii, 1900; 1714. — *Maly's*
Jahresbericht, xxx, Wiesbaden, 1901; 229.
1489. GERNSEIM (FR.). — Zur Behandlung des Brechdurchfalls mit Biedert'schem
(künstlichem) Rahmgemenge. *München. med. Woch.*, xlvii, 1900; 1627. — *Centralbl. f.*
Kinderh., vi, Leipzig, 1901; 104.
1490. HUTCHINSON (R.). — Food and the principles of dietetics. (Chapter xxvi. The
principles of feeding in infancy and childhood: other substitutes for human milk: (pep-
tonized milk, condensed milk, proprietary food; feeding of older children.) *London*,
1900, E. Arnold, xviii-548 p. 8°. (With plates & diagr.)
1491. MONTI. — Les principes scientifiques pour la production d'une nourriture
presque équivalente au lait de femme. *Compt. rend. XIII^e Cong. internat. de méd.*, Paris,
1900. *Sect. d. mal. de l'enf.*, Paris, (1901); 46-61, (disc.) 82-88.
1492. TRIPKE. — Oster'sches Kinder-Milchpulver, ein neues Kindernahrungsmittel.
Kinder-Arzt, xi, Leipzig, 1900; 121-125.
1493. ZAPPERT (J.). — Ueber neuere Mittel zur Säuglingsernährung. *Wien. klin.*
Woch., xiii, 1900; 1196-1200.
1494. BENAROYA (M.). — Die künstlichen Nährpräparate, ihr Werth und ihre Bedeu- **1901**
tung für die Kranken-und Kinderernährung. *Berlin*, 1901, 8°. (*Inaug.-Diss.*)

- 1901 1495. BIEDERT & OPPENHEIMER. — Vollmilch, Kuhmilchverbesserung und Muttermilch. *Arch. f. Kinderh.*, xxxii, Stuttgart, 1901; 266-274.
1496. BOORSMA (W.-G.). — Lahmann's « plantaardige melk » en kanari-zaden-emulsie als toevoegsel tot de melk voor zuigelingen (Le lait « végétal » de Lahmann additionné au lait, dans l'alimentation des nourrissons). *Geneesk. Tijdschr. v. Nederl. Indië*, lxi, Batavia, 1901; 510-530.
1497. CATTANEO (C.). — Sull'impiego del lacto-somatose nella pratica pediatrica. *Rendic. d. Assoc. med.-chir.*, II, Parma, 1901; 30.
1498. COMBY (J.). — Scorbut infantile (et disc.). *Bull. & mém. Soc. méd. d. hôp. de Paris*, 3^e s., xviii, Paris, 1901; 861-865.
1499. DESHAYES. — Lait maternisé, stérilisé, etc. *Tribune méd.*, 35^e année, Paris, 1901; 268-270.
1500. DUNGERN (VON). — Eine praktische Methode um Kuhmilch leichter verdaulich zu machen. *Molkerei-Ztg.*, xi, Berlin, 1901; 27.
1501. GREGOR (K.). — Ueber die Verwendung des Leims in der Säuglingsernährung. *Centralbl. f. inn. Med.*, xxii, Leipzig, 1901; 65-78. (1 Fig.)—*Centralbl. f. Kinderh.*, vi, Leipzig, 1901; 142.
1502. GRIFFITH (J.-P.-C.). — Percentage and laboratory feeding. *Philadelphia M. J.*, vii, 1901; 526-530. (3 diagr.)
1503. HAMILTON (E.). — Percentage modification of cow's milk for infant-feeding. *Amer. J. Obst.*, xliv, New York, 1901; 487-492.
1504. HERRMAN (CH.). — A simple apparatus for modifying cow's milk. *New York M. J.*, lxxiii, 1901; 459. (1 fig.)
1505. HOLT (E.). — The home modification of milk for infant feeding. *Philadelphia M. J.*, vii, 1901; 35-38.
1506. JACOBI (A.). — Der Milchzucker in der Säuglingsnahrung. *New York. med. Woch.*, xiii, 1901; 401-414.
1507. JACOBI (A.). — Milk-sugar in infant feeding. *Arch. Pediat.*, xviii, New York, 1901; 801-811.
1508. KELLER (A.). — La soupe de malt dans la pratique. *Ann. de méd. & chir. inf.*, v, Paris, 1901; 229-238, 260-269.
1509. KELLER (A.). — Die Malzsuppe in der Praxis. *Therap. d. Gegenwart*, xlii, Berlin & Wien, 1901; 57-68.
1510. KREGOR (K.). — Ueber die Verwendung des Leims in der Säuglingsernährung. *Centralbl. f. inn. Med.*, xxii, Leipzig, 1901; 65-77.
1511. LEVY (H.). — Ueber Galaktogen-Nährpräparate. *Deut. Praxis*, x, München, 1901; 20-22.
1512. MARSAC. — Le lait maternisé. *Ind. lait.*, xxvi, Paris, 1901; 35.
1513. MONTI (A.). — Die wissenschaftlichen Grundsätze zur Beschaffung einer der Frauenmilch nahezu gleichwerthigen Nahrung. *Arch. f. Kinderh.*, xxxi, Stuttgart, 1901; 27-46.
1514. NOER (J.). — Substitute infant feeding in general practice. (Abstr.) *Amer. J. Obst.*, xliii, New York, 1901; 430.

1515. NORTHRUP (W.-P.). — Substitute feeding of infants upon milk modified according to prescription in laboratories. *New York M. J.*, LXXIII, 1901; 448-450. 1901
1516. OLIG (AL.). — Ueber die Backhaus'sche Kindermilch. *Ztschr. f. Unters. d. Nahrungs- & Genussmittel*, IV, Berlin, 1901; 541-543.
1517. PAFFENHOLZ. — Ueber den derzeitigen Stand der Kindermilchfrage (und Disc.). (Sitzungsbericht vom 26. August 1900 der « Vereinigung niederrheinisch-westphälischer Kinderärzte zu Düsseldorf.) *Centralbl. f. Kinderh.*, VI, Leipzig, 1901; 41-43. *Jahrb. f. Kinderh.*, 3. F., III, Berlin, 1901; 224. — *Arch. f. Kinderh.*, XXXI, Stuttgart, 1901; 97.
1518. PRECHTL (J.). — Ist Milchzucker ein vortheilhafter Zusatz zur Kindermilch? *Jahrb. f. Kinderh.*, 3. F., III, Berlin, 1901; 216-220. — *Centralbl. f. Kinderh.*, VI, Leipzig, 1901; 308.
1519. PRITCHARD (E.). — The pathogenesis and treatment of rickets. *Arch. Pediat.*, XVIII, New York, 1901; 99-107.
1520. ROSE (A.). — Giaourdi, ein griechisches Milchpräparat. *New York. med. Monatsschr.*, XIII, 1901; 144.
1521. ROTCH (T.-M.). — Cereals, emulsions and proteids in infant feeding. *New York M. J.*, LXXIII, 1901; 139-142.
1522. ROTCH (T.-M.). — The treatment of ther poteids of cow's milk. (Abstr.) *New York M. J.*, LXXIII, 1901; 217.
1523. SALGE. — Künstliche Präparate für die Ernährung des Säuglings. (Kritische Rundschau.) *Ztschr. f. diät. & physik. Therap.*, V, Leipzig, 1901-1902; 314-316.
1524. SCHARLAU (G.-W.). — Der Ersatz der Muttermilch. *Stettin (?) (s. d.)*, 6 p. 12°.
1525. SPRINZ (O.). — Ueber die Möglichkeit, sterilisirte Kindermilch und pasteurisirten Rahm herzustellen. *Berlin*, 1901, 30 p. 8°. (*Inaug.-Diss.*, Würzburg.)
1526. STARCK (VON). — Ueber die Stellung der sogen. Möller-Barlow'schen Krankheit, nebst Bemerkungen über Kindermilch. *München. med. Woch.*, XLVIII, 1901; 921-926.
1527. SÖSS (P.). — Ueber Kindermehle, insbesondere Dr. Klopfer's Kindermehl. *Pharmaceut. Centralh.*, XLII, Dresden, 1901; 663-665.
1528. TAYLOR (J.-M.) & WELLS (W.-H.). — Manual of the diseases of children. (Chap. IV. Feeding and food of infants and children.) *Philadelphia*, (2. ed.), 1901, P. Blakiston's Son & Co., 859 p. 8°. (Illustr.)
1529. THOMAS (J.-J.). — Laboratory feeding, with especial reference to the modified milk fund. (Abstr.) *Arch. Pediat.*, XVIII, New York, 1901; 799.
1530. TITTEL (C.). — Die Verwendbarkeit des Siebold'schen Milcheiweisses (Plasmon) in der Säuglingsernährung. *Therap. Monatsh.*, XV, Berlin, 1901; 119. — *Centralbl. f. Gynaek.*, XXV, Leipzig, 1901; 779.
1531. VARIOT (G.). — Un cas de maladie de Barlow causé par l'usage du lait maternisé. *Bull. & mém. Soc. méd. d. hôp. de Paris*, 3^e s., XVIII, 1901; 213-219. — *Arch. de méd. d. enf.*, IV, Paris, 1901; 301. — *Tribune méd.*, 35^e année, Paris, 1901; 207-210.
1532. WESTCOTT (TH.-S.). — A method for the differential modification of the proteids in percentage milk mixtures. *Amer. J. M. Sc.*, CXXII, Philadelphia & New York, 1901; 439-457.
1533. WHITE (F.-W.) & LADD (M.). — Whey-cream modifications in infant feeding.

- 1901 *Philadelphia M. J.*, VII, 1901; 218-223. — *Amer. J. M. Sc.*, CXXII, Philadelphia & New York, 1901; 107.
1534. WHITRIDGE (A.-H.). — The importance of instruction in medical schools on the modification of milk for prescription feeding. *Philadelphia M. J.*, VII, 1901; 225-228.
1535. ZAHORSKY (J.). — Mixed feeding of infants. *Pediatrics*, XI, New York, 1901; 208. — *Amer. J. M. Sc.*, CXXII, Philadelphia & New York, 1901; 230.
1536. ZELLNER (H.). — Ernährung, Ernährungsmittel, Nährpräparate. *Apoth.-Ztg.*, XVI, Berlin, 1901; 741, 753.

XX. — NOURRICES

- 1689 1537. GEHEMA (J.-A. VON). — Die sorgfältige und gewissenhafte Säugamme. *Bremen*, 1689, 8°.
- 1766 1538. DINOUART (L'ABBÉ). — Abrégé de l'embryologie sacrée, ou Traité des devoirs des prêtres, des médecins, des chirurgiens et des sages-femmes envers les enfans qui sont dans le sein de leurs mères. (2^e éd.) *Paris*, 1766, Nyon, xxviii-596 p. 12°. (Fig.) (Arrests concernant les sages-femmes et les nourrices, p. 521-570.)
- 1770 1539. G... (J.-E.). — Dissertation sur la dépopulation causée par les vices, les préjugés et les erreurs des nourrices mercenaires, etc. In : SAUVAGES (FR.-B. DE). Les chefs-d'œuvres de Monsieur... *Lausanne & Lyon*, 1770, II; 245-344.
1540. LINNÉ. — La nourrice marâtre ou dissertation sur les suites funestes du nourrisage mercenaire, composée en latin par le chevalier Linné et traduite par M. J.-E. G... In : SAUVAGES (FR.-B. DE). Les chefs-d'œuvres de Monsieur... *Lausanne & Lyon*, 1770, II; 213-244.
- 1779 1541. SUE LE JEUNE. — Essais historiques, littéraires et critiques sur l'art des accouchemens. Tome premier. Seconde partie. Recherches historiques, littéraires et critiques sur l'état des nourrices chez les Anciens et chez les Modernes. *Paris*, 1779, J.-F. Bastien, 8°.
- 1786 1542. UNDERWOOD. — Traité des maladies des enfans, auquel on a joint les observations de M. Armstrong. (Seconde partie. Chap. IX. Du choix des nourrices et du sevrage.) *Paris*, 1786, Th. Barrois jeune, xvi-486 p. 8°.
- 1796 1543. UDEN. — Diätetik der Säugenden. *Braunschweig*, 1796, 8°.
- 1803 1544. FLEISCH (C.-B.). — Handbuch über die Krankheiten der Kinder und über die medicinisch-physische Erziehung derselben bis zu den Jahren der Mannbarkeit. (I. Band. IV. Von den Ammen.) *Leipzig*, 1803-1812, F. G. Jacobäer, 5 vol. 8°.
- 1816 1545. RINNA A SARENBACH (E.). — De nutrica optima. *Vienna*, 1816, 4°. (Diss.)
- 1834 1546. DUGÈS (A.). — Nourrices. In : Dictionnaire de médecine et de chirurgie pratiques, XII, *Paris*, 1834; 84-88.

1547. DUBBERS (G.). — De nutrice eligenda. *Kilæ* (?) 1846, 8°. (*Diss.*) 1846
1548. ZUCHHOLDT (A.). — De noxiis consuetudinis nutrices temere adhibendi. *Berolini*, 1848
1848, 8°. (*Diss.*) 1848
1549. RIBES (A.). — Des maladies des seins chez les nourrices. *Paris*, 1849, 36 p. 4°. 1849
(*Thèse.*)
1550. PARISH (W.-H.). — Wet nurses. *In* : KEATING. *Cyclopaedia of the diseases of* 1892
children. I, *Edinburgh & London*, 1892 ; 330-336.
1551. DAUCHEZ (H.). — Doit-on conserver une nourrice atteinte d'une maladie aiguë? 1893
Rev. gén. de clin. & therap., VII, *Paris*, 1893 ; 403.
1552. MILLER (C.). — Das Buch von der Amme. *Berlin*, 1893, 12°.
1553. SCHLICHTER (F.). — Anleitung zur Untersuchung und Wahl der Amme. *Wien*, 1894
1894, J. Safár, 68 p. 8°. (5 *Abbild.*) 1894
1554. SEGALÁ Y ESTALELLA (M.). — Lactantia mercenaria en Barcelona. Datos esta- 1899
dísticos referentes á la misma. *Barcelona*, 1899, Serra y Russell, 16 p. 8°.
1555. COMBE-LABOISSIÈRE. — Le lait d'une nourrice atteinte de diphtérie est-il toxique? 1900
Bull. Soc. méd.-chir. de la Drôme et de l'Ardèche, I, *Valence*, 1900 ; 150-152.
1556. NATIER (M.). — Syphilis tertiaire du nez chez une jeune fille. Infection, au
cours de l'allaitement, par la nourrice. Séquestres et polypes muqueux. *Paris*, 1900,
24 p. 8°.
1557. SEGALÁ Y ESTALELLA (M.). — Lactantia mercenaria. Condiciones que debe
reunir una buena nodriza. Es conveniente la reglementación de la lactantia mercenaria?
En caso afirmativo, formúlese el consiguiente proyecto. (Primer concurso de la Acade-
mia del Cuerpo médico municipal de Barcelona. Tema 2°.) *Barcelona*, 1900, 56 p. 8°.
1558. VARGAS (M.). — Sífilis hereditaria infantil. Contagio de una nodriza por el
niño. *Med. de los niños*, I, *Barcelona*, 1900 ; 85-87.
1559. VARIOT (C.). — Les nourrices mercenaires et la stérilisation du lait. *Rev. philan-*
throp., VIII, *Paris*, 1900-1901 ; 513-520.
1560. BERTHOD (P.). — Nourrissons et nourrices. *J. de méd. de Paris*, 2° s., XIII, 1901
Paris, 1901 ; 381. 1901
1561. BÉZY. — A propos des nourrices goîtreuses. *Compt. rend. XIII^e Cong. internat.*
de méd., *Paris*, 1900. *Sect. de méd. de l'enf.*, *Paris*, (1901) ; 88-95.
1562. BREUILLÉ (A.). — Les nourrices de la Seine. Ce que disent les médecins visi-
teurs et les dames visiteuses. L'allaitement artificiel. Le lait stérilisé, etc. *Aurore*, *Paris*,
2 sept. 1901.
1563. BRIEUX & LUGUET (M.). — Les remplaçantes. Roman inédit. *Paris*, 1902, J.
Rueff, 572 p. 12°.
1564. COMBE-LABOISSIÈRE. — Le lait d'une nourrice atteinte de diphtérie est-il
toxique? *Sage-femme*, V, *Paris*, 1901 ; 8-11.
1565. GUÉNOT (E.). — Accidents provoqués chez le nourrisson au sein par l'alcool
qu'absorbe sa nourrice. Régime de la nourrice pour les boissons. *Gaz. d. hóp.*, LXXIV,
Paris, 1901 ; 291. — *Arch. de méd. d. enf.*, IV, *Paris*, 1901 ; 567. — *Jahrb. f. Kinderb.*,
3. F., IV, *Berlin*, 1901 ; 233.
1566. PESTALOZZA (F.). — Il medico e la scelta della nutrice. *Bambino*, III, *Vicenza*,
1901 ; (n. 3) 11.

- 1901 1567. RUE (H.). — Nouvelle étude sur la révision de la loi Roussel. *Toulouse*, 1901, Impr. Saint-Cyprien, 86 p. 8°.
1568. VALDAMERI (A.). — I moderni bisogni della beneficenza baliatica : conferenza. *Milano*, 1901, 25 p. 8°. — *Gior. d. r. Soc. ital. d'ig.*, XXIII, Milano, 1901; 160.
1569. VÁMOS (J.). — Surveillance médicale des enfants placés en nourrice. *Compt. rend. Cong. internat. p. l'enf., Budapest*, (1899). Budapest, 1901; 117-120.
1570. VARGAS (M.). — Consejos á las madres sobre las nodrizas y los baños. *Med. de los niños*, II, Barcelona, 1901; 314-316.
1571. X... — Les « remplaçantes » au II^e siècle après Jésus-Christ (Feuilleton). *J. de méd. de Paris*, 2^e s., XIII, Paris, 1901; 147.

XXI. — BIBERON.

- 1862 1572. BEAUGRAND (E.). — Dangers des biberons et bouts de sein en caoutchouc vulcanisé contenant du zinc ou du plomb. Ordonnances rendues en Allemagne sur ce sujet. (*Anal. Ann. d'hyg.*, 2^e s., XVII, Paris, 1862; 444.
- 1874 1573. SMITH (E.). — On feeding-bottles. *San. Rec.*, I, London, 1874; 211.
- 1897 1574. FREEMAN (R.-G.). — A bottle of improved form for pasteurizing milk and for nursing. *Arch. Pediat.*, XIV, New York, 1897; 447.
- 1898 1575. DU MESNIL (O.). — Biberon à tube; interdiction de fabrication et de vente sollicitée par la Société de l'allaitement maternel. *Rec. d. trav. du Comité consult. d'hyg. publ. de France*, (1897). XXVII, Melun, 1898; 13-19.
- 1900 1576. VARIOT (G.). — Présentation d'un nouveau biberon gradué. Réflexions sur la graduation physiologique des biberons et sur l'utilité d'inscrire sur le verre les quantités de lait pour chaque tétée variant suivant l'âge des enfants. *J. d. praticiens*, XIV, Paris, 1900; 825.
- 1901 1577. DESCHAMPS & JOSIAS. — Sur les dangers du biberon à tube. Rapport fait au Préfet de police et au Conseil d'hygiène de la Seine. *Compt. rend. d. séances du Conseil d'hyg. du départ. de la Seine*, VII, Paris, 1901; 166, 190. — *Rev. d'hyg.*, XXIII, Paris, 1901; 371.
1578. SCHMIDT (A.). — Die Fehler der Saugflaschen und ihre Vermeidbarkeit. Ein Beitrag zur Säuglingsernährung. *München. med. Woch.*, XLVIII, 1901; 22. (1 Fig.) — *Centralbl. f. Kinderh.*, VI, Leipzig, 1901; 136-140. — *Jahrb. f. Kinderh.*, 3. F., IV, Berlin, 1901; 231.

TABLE DES NOMS D'AUTEURS

A

- Abati (G.) & Bernhard (C.). — II, 56.
Ackermann (E.). — III, 109.
Adam (G.). — XIV, 910, 911.
Adametz (L.). — VI, 342.
Adams (S.-S.). — XVI, 1140.
Agosti (M.). — XVI, 1210.
Aguirre. — XVI, 1141.
Albrecht. — XVI, 1124.
Albu (J.). — IX, 583, 584. XVIII, 1403.
Allbutt (H.-A.). — XVI, 1197.
Allen (A.-H.). — V, 227. XII, 664, 667.
Allen (E.-W.). — XIV, 831.
Allen (J.-E.). — VIII, 545.
Alphen (G.). — V, 244.
Alsberg (M.). — XIII, 747.
Altrock (W. von). — XIV, 909.
Alvord (H.-E.). — VII, 454. XIV, 840, 862.
Ammon (F.-A. von). — XVI, 1234.
Andouard (A.). — IX, 593.
Antonis (F.). — XIV, 863.
Antrobus (W.). — IX, 588.
Appel (O.). — VI, 331.
Aragon (R.). — XII, 676.
Arnoux (F.). — XV, 1056.
Ashby (H.). — XVI, 1125. XVII, 1361.
Ashley (H.). — XVIII, 1412.
Aspe (N.). — XIII, 748.
Atcherley (R.-J.). — VIII, 527. XIV, 787.
Atkinson (F.). — XIII, 720.
Augagneur (V.). — XII, 677.

B

- Bach (O.). — V, 245.
Bacon (C.-S.). — XV, 1057.
Baginsky (A.). — XVI, 1235.
Bagot (R.-W.). — XIV, 799.
Baillet (L.). — XIII, 749.
Baldini. — XVIII, 1376.
Baldini (F.). — XVIII, 1374.
Baldini (Ph.). — XVIII, 1375.
Baldwin (T.). — XIV, 800.
Balestre (A.) & Gilletta de Saint-Joseph (A.). — XVI, 1236.
Balestrini (F.-M.). — IX, 577.
Ballexserd. — XVI, 1081, 1082, 1089.
Bang (B.). — VII, 455. XIII, 730, 741.
Banze (C.). — XIX, 1476.
Barbary (F.). — XVI, 1237.
Barbellion. — XVIII, 1426.
Barbera. — III, 101.

- Barfurth (D.). — III, 96.
 Baron (Th.). — XVII, 1335.
 Barrett (H.). — XVI, 1127.
 Barthel (Chr.). — VI, 332, 343.
 Barthel (Chr.) & Stenström (O.). — VI, 344.
 Bartlett (H.-C.). — IX, 578.
 Bartley (D.-C.). — VIII, 549.
 Basch. — III, 110.
 Battershall (J.-P.). — VIII, 538.
 Battle (H.-B.). — XIV, 825.
 Baudoin (F.). — XIII, 750.
 Baur. — III, 111.
 Beaugrand (E.). — XXI, 1572.
 Beauregard (H.) & Galippe (V.). — III, 94.
 Bec (F.). — XVI, 1238.
 Béchamp. — V, 220.
 Beck (N.). — XIV, 912.
 Bednar (A.). — XVI, 1105.
 Behrend. — V, 246.
 Behrendt. — IV, 150.
 Bell (A.-W.). — VII, 431.
 Bell (J.). — VIII, 536.
 Benaroya (M.). — XIX, 1494.
 Ben Danou. — II, 64.
 Bendix (B.). — XVI, 1239, 1240.
 Bennett & Davenport. — V, 203.
 Benoit (A.). — II, 65.
 Benque (A.). — XIV, 864.
 Benzon. — VII, 399.
 Berg (Graf Fr.). — VII, 456.
 Bernays (A.-J.). — VIII, 529.
 Bernheim (H.). — XVI, 1161.
 Bernstein. — V, 247.
 Bernstein (A.). — XIV, 913.
 Berry (W.). — XVI, 1147.
 Bert (P.). — III, 95.
 Berthod (P.). — XVIII, 1396. XX, 1560.
 Bertin-Sans (H.). — XIII, 751.
 Besana (C.). — I, 19. II, 53. V, 178, 186, 190, 191. XI, 642, 643. XIV, 788. XIX, 1485.
 Besana (L.) & Piontelli (A.). — XIV, 914.
 Besson (A.). — II, 66.
 Bevan (E.-J.). — V, 216.
 Beveridge (R.). — XIII, 717.
 Beyerinck (W.). — X, 621.
 Bézy. — XX, 1561.
 Bieder (O.). — XVI, 1241.
 Biedert (Ph.). — IX, 587, 598, 599.
 Biedert & Biedert (E.). — XIII, 752.
 Biedert & Oppenheimer. — XIX, 1495.
 Bienstock. — III, 112.
 Biering. — VII, 400.
 Bilclad. — VII, 438.
 Bilik (L.). — VII, 457.
 Biltéryst (A.). — V, 248.
 Bischofswerder. — XVIII, 1413.
 Blackader. — XIX, 1481.
 Blackader (A.-D.). — VII, 458.
 Blakei. — XVI, 1087.
 Blanc (S.). — XIV, 785.
 Blankemeyer (H.). — XV, 1051.
 Blin (H.). — XIV, 915.
 Bloch. — VI, 333.
 Blum (E.). — XVI, 1242.
 Blyth (A.-W.). — I, 20. V, 180, 221. VII, 393. X, 617. XVI, 1113.
 Blyth (M.-W.). — V, 249.
 Bockairy (L.). — I, 23.
 Bodin (E.) & Lenormand (C.). — VI, 345.
 Bodmer (R.). — VII, 421.
 Bøeggild (B.). — V, 250. VII, 459. XI, 641. XIV, 803, 815, 841, 849, 877, 916, 917, 918, 919.
 Boer (L.-J.). — XV, 1036.
 Bogayavlensky (P.-M.). — X, 616.
 Bohm. — VII, 460.
 Boiret (H.). — II, 57. III, 100. V, 253. XIV, 842, 850, 920.
 Bokorny (Th.). — V, 251.
 Bollinger. — XV, 1052.
 Bond (F.-T.). — I, 21.
 Bonne (G.). — XVI, 1243.
 Bonnin (L.). — XIV, 858.
 Boorsma (W.-G.). — XIX, 1496.
 Boquel (A.). — XVI, 1211, 1244.
 Borch (F.-G.). — VII, 410.

- Bordas (F.) & Raczkowski (de). — III, 113.
 Borger (J.-R.). — XIV, 790.
 Bouchacourt. — XV, 1058.
 Bouchardat (A.). — VII, 391.
 Bouchaud (F.-B.). — XVI, 1107.
 Boucher (S.). — XVIII, 1427.
 Boudard (A.). — XVIII, 1387.
 Boulton (P.). — XVI, 1181.
 Boureau. — IX, 600.
 Bourier (P.). — XV, 1059.
 Bourneville. — XII, 669.
 Bouska (F.-W.). — V, 252.
 Bovaird (D.). — XIII, 753.
 Bovis (R. de). — XVIII, 1428.
 Bowdich (Mrs.). — XVI, 1166.
 Boyce (R.). — VI, 346.
 Boykof (A.). — X, 618.
 Boysen (C.). — XIV, 921, 922, 923, 924.
 Boysson. — II, 47.
 Boza. — XVI, 1212.
 Braconnot. — XIV, 784.
 Braidwood (P.-M.). — XVI, 1189.
 Brande. — III, 88.
 Brandt (A.-V.). — XIV, 925, 926.
 Braun (F.-W.). — V, 253.
 Bréchin (B.). — VII, 439.
 Bremer (H.). — V, 254.
 Brendel (J.-M.). — XV, 1030.
 Breton (M^{me}). — XVIII, 1381.
 Breuillé (A.). — XX, 1562.
 Brioux & Luguët (M.). — XX, 1563.
 Brill (A.). — I, 4.
 Brindeau. — XIII, 731.
 Brindley (A.-E.). — XVIII, 1429.
 Bringuet (P.). — XVI, 1245.
 British Dairy Farmers' Association. — XIV, 801.
 Brœksmit (J.). — XVIII, 1382.
 Browne (P.). — XVI, 1133.
 Brücke (E.). — XVI, 1172.
 Brudzinski (J.). — VI, 334.
 Brun (L.). — II, 58. VII, 432.
 Brunon (R.). — XVI, 1213. XVIII, 1414, 1415, 1430.
 Brush (E.-F.). — X, 620. XVI, 1148. XVIII, 1398. XIX, 1480.
 Bryett. — XIII, 754.
 Buchaillat (D.). — XVI, 1097.
 Buchholz (W.). — III, 93.
 Buck (H.). — XVI, 1162.
 Budin (P.). — XVI, 1246, 1247, 1248, 1249. XVIII, 1416.
 Budin (P.) & Perret. — XVII, 1363.
 Buer. — XIV, 927.
 Buisson. — XIV, 878.
 Bulkley (L.-D.). — XVI, 1151.
 Bull (W.). — XVI, 1165.
 Buonsanti (N.-L.). — VII, 461.
 Burcker (E.). — VIII, 543.
 Burgraeve. — XVI, 1152.
 Burstert. — XIV, 928.
 Buttenberg (P.). — XIX, 1488.

C

- Cadogan (W.). — XVI, 1090.
 Camerer (W.). — XVI, 1182.
 Camerer (W.) jun. — XVII, 1364.
 Camerer (W.) sen. — XVI, 1250.
 Camerarius (R.-J.). — XVII, 1333.
 Cameron (R.-W.-D.-M.). — I, 24. V, 222. XIV, 832.
 Cammenzind (C.). — XVI, 1103.
 Camus. — III, 114.
 Capitan. — X, 624.
 Carlyle (W.-L.). — XIV, 879.
 Caro (O.) & Commino (R.). — VI, 347.
 Carpenter (G.). — XIII, 732.
 Carraroli (A.). — XVI, 1251.

- Carrick (G.-L.). — x, 619.
 Carson (J.). — v, 255.
 Cattaneo (C.). — xix, 1497. xviii, 1417.
 Cayaux (H.-B.). — xvi, 1128.
 Cayla (F.). — xvi, 1252.
 Caumont (J.). — xvi, 1101.
 Chabert & Huzard. — xiv, 777, 778.
 Chadzinska (M^{me} J.). — xviii, 1431.
 Challan (B.). — xvi, 1102.
 Chalmers (A.-K.). — vii, 427, 440.
 Chambers (Th.-K.). — xvi, 1114.
 Chapin (H.-D.). — vii, 414, 462. xvi, 1253. xviii, 1432.
 Charvet (J.). — xv, 1060.
 Chaumier (E.). — xviii, 1433.
 Cheadle (W.-B.). — xvi, 1134. xviii, 1409.
 Chevallier (A.). — vii, 392. viii, 522.
 Chevallier, Cottureau & Bayard. — iv, 152.
 Chick (Harriette). — xiv, 929.
 Chittenden (R.-H.). — ix, 589.
 Chodat (R.) & Hofman-Bang (N.-O.). — vi, 348.
 Christensen (C.). — xiv, 930.
 Christie (J.). — xiii, 711.
 Ciszeville (C.). — xiv, 781.
 Clarke (B.). — xvi, 1111. xviii, 1383.
 Clarke (E.-A.). — xii, 678. xviii, 1434.
 Clarke (J.). — ii, 49.
 Clément (N.-E.). — xiv, 931.
 Clerc. — ix, 570.
 Clotten (F.-E.). — xvi, 1155.
 Cochran (C.-B.). — xiv, 865.
 Coert (J.). — xii, 658.
 Cohn (M.). — ii, 67.
 Coit (H.-L.). — xiv, 821. xviii, 1408.
 Cold. — xi, 634.
 Collins (J.-H.). — viii, 532.
 Colombier. — i, 7, 8.
 Colombo (V.). — xvi, 1175.
 Combe (A.). — xvi, 1190.
 Combe-Laboissière. — xx, 1555, 1564.
 Comby (J.). — ix, 594. xvi, 1254. xvii, 1360. xviii, 1392, 1435. xix, 1498.
 Commandeur. — xv, 1053, 1061.
 Conn (H.-W.). — xi, 323, 324, 325, 326.
 Conn (H.-W.) & Esten (W.-M.). — vi, 349, 350.
 Connell (W.-E.). — vi, 351.
 Conradi (H.). — iii, 115.
 Conrads (H.). — xv, 1062.
 Cook (E.-H.). — viii, 530.
 Coras. — xiv, 880.
 Coriveaud (A.). — xvi, 1135.
 Corre (A.). — xvi, 1126.
 Cottrell (H.-M.), Burtis (F.) & Otis (D.-H.). — xiv, 859.
 Cottrell (H.-M.), Otis (D.-H.) & Haney (J.-G.). — xi, 639.
 Cowan (A.-B.). — i, 29. xvi, 1214.
 Cozzolino (O.). — vi, 352, 353.
 Cramer (H.). — xvi, 1215, 1255, 1256.
 Crandall (F.-M.). — xvi, 1257.
 Crawford (R.-F.). — vii, 441.
 Crépin (J.). — ii, 68.
 Cruiskshank (A.-W.). — xiv, 816.
 Cryns (J.). — vii, 463.
 Cuillery (J.). — xiv, 881.
 Currier (C.-G.). — xii, 661.
 Czerny (A.). — xvi, 1258.
 Czerny (A.) & Keller (A.). — xvi, 1259.

D

- Dairymen's Associations. — xiv, 932.
 Dalton (W.). — viii, 525.
 Damourette. — xiii, 733.
 Danilewsky (A.-J.). — iii, 116.
 Dannheiser. — xvi, 1260.
 Dauchez (H.). — xx, 1551.
 David. — xv, 1032.
 Davidson (J.-D.). — vii, 464.

- Davies (A.-E.). — I, 17.
 Davies (D.-S.). — XIII, 755.
 Davies (N.-E.). — XVI, 1136.
 Davis (E.-P.) & Keating (J.-M.). — XVI, 1176.
 Dawson (B.-F.). — XVIII, 1384.
 Dean (H.-H.). — XIV, 933, 934.
 Debauxe. — XIII, 704.
 Debout. — VII, 465.
 Defranoux (A.). — V, 228.
 Delépine. — VII, 466.
 Delestre (M.). — XVII, 1365.
 Deleu & Tanghe. — XIV, 833.
 Delincourt (E.). — XVI, 1079.
 Demay de Certant (P.-S.-M.). — XVI, 1216.
 Demelin (L.-A.). — XVIII, 1418.
 Denis (J.). — XIV, 935.
 Desbois de Rochefort. — V, 166.
 Deschamps & Josias. — XXI, 1577.
 Desessartz. — XVII, 1349.
 Desfosses. — II, 69.
 Desgenêts (J.). — XIV, 936.
 Deshayes. — XIX, 1499.
 Desormeaux. — XVI, 1098.
 Devito (T.-A.). — XIII, 742.
 Déyeux. — III, 87. XIV, 779.
 Dickson (D.). — V, 229.
 Dickson (D.) & Malpeaux (L.). — XI, 640.
 Dinouart (L'abbé). — XX, 1538.
 Dolde (J.-J.). — III, 86.
 Dollar (J.-A.-W.). — XIII, 756.
 Donati (V.). — XIV, 882.
 Donkin (A.-S.). — IX, 579. XI, 633.
 Doumerc (A.) & Leymarie (L. de). — VIII, 546.
 Drane (E.-F.) & Price (T.-M.). — XII, 679.
 Dubbers (G.). — XX, 1547.
 Dubé [J.-E.]. — XVI, 1261.
 Dubois (A.). — V, 256.
 Dubrisay (J.) & Lataste. — XVIII, 1436.
 Duclaux (E.). — VI, 354. X, 626. XVIII, 1406.
 Duclert. — III, 97.
 Dudfield (T.-O.). — VII, 428.
 Dufour. — XVIII, 1437.
 Du Four. — IX, 566.
 Dugès (A.). — XVI, 1100. XX, 1546.
 Dukes (Cl.). — VII, 467.
 Du Mesnil (O.). — XXI, 1575.
 Dumonchaux (P.-J.). — I, 3.
 Dun (F.). — XIV, 789.
 Dunbar & Farnsteiner. — V, 257.
 Duncan (E.). — VIII, 541. XII, 706.
 Dungern (von). — XIX, 1500.
 Dunn (H.-P.). — XVI, 1156.
 Dupeux. — XVI, 1262.
 Du Roi. — XII, 680.
 Duruelle (J.-B.-L.). — IX, 571.

E

- Earle (Maude). — XVI, 1198.
 Eckles (C.-H.). — V, 234.
 Edlefsen (G.). — II, 70.
 Eggers (V.). — VII, 468.
 Eichloff (R.). — V, 235.
 Ellis (E.). — XVI, 1118.
 Elligott (Minnie). — XVI, 1205.
 Emery (F.-E.). — XI, 637. XIV, 826, 834, 835, 851.
 Epstein (A.). — XVI, 1263.
 Ernst. — XIII, 728.
 Ernstsen (J.). — XIV, 937.
 Escherich (Th.). — XII, 660. XVI, 1217. XVIII, 1399, 1401, 1438.
 Eschle. — XVI, 1264.
 Estcourt (C.). — IV, 155.

Esten (W.-M.). — vi, 327.
 Ettmüller (M.). — ix, 565.
 Evans (A.). — xiii, 734.

Ewart (J.-C.). — xiii, 718.

Eyre (J.). — vi, 355.

F

F. V. — xiv, 938.
 Faber (H.). — xii, 673.
 Fabra (Aloysi A'). — ix, 568.
 Faivre (H.). — ix, 601.
 Farmer (S.-W.) & Barham (G.). — vii, 469.
 Fascetti (G.). — v, 236. xiv, 939.
 Fawkes (F.-A.). — xvi, 1129.
 Femmer (Th.). — xv, 1063.
 Figayrolles (Ph.-N.). — xvii, 1537.
 Filatow. — xvii, 1366.
 Fischer (Ch.). — xviii, 1439.
 Fischer (E.). — v, 259.
 Fischer (L.). — xvi, 1218, 1265, 1266, 1267.
 Fischl (R.). — xvi, 1219.
 Fisher (Th.). — ix, 602.
 Flachs. — xvi, 1268, 1269.
 Fleisch (C.-B.). — xvii, 1352. xviii, 1378. xx, 1544.
 Fleischmann (L.). — xvi, 1112.
 Fleischmann (W.). — xiv, 843.
 Fleuroff (C.). — x, 622.
 Fokker (A.-P.). — iii, 117. iv, 356.

Fontaine (A.). — xvi, 1270.
 Forest (H.-P. de). — xiv, 860.
 Fouineau (R.). — xvi, 1272.
 Fourmann (Fr.). — xvi, 1271.
 Fournier. — xv, 1064.
 Fox. — xiii, 726.
 Fox (C.-B.). — vii, 405.
 Fraenkel (L.). — xv, 1065.
 Fraisse (J.-B.). — xvi, 1106.
 Frank. — iii, 90.
 Frank (J.-P.). — xvii, 1344.
 Frankland. — xix, 1477.
 Frankland (G.-C.). — vii, 407, 423.
 Frédemyrre (E.). — xiv, 883, 940.
 Freeman (E.-C.). — xii, 681.
 Freeman (R.-G.). — vi, 319. xxi, 1574.
 Freudenreich (Ed. von). — vi, 357, 358. xiv, 941, 942.
 Friant (H.). — v, 258.
 Friedjung (J.-K.). — ii, 71.
 Frost (J.). — xiv, 943.
 Fulton (J.-E.). — xiii, 757.
 Fürst (L.). — xii, 671.

G

G... (J.-E.). — xx, 1539.
 Gabba (L.). — viii, 537.
 Gabet (V.). — xiv, 844.
 Gardenghi (G.-F.). — xiii, 758.
 Gardini (L.). — xvii, 1362.
 Gatehouse (J.-W.). — viii, 531.
 Geauty. — v, 169.

Gedoelest (L.). — xiv, 944.
 Gehema (J.-A. von). — xx, 1537.
 Gellei (M.-R. von). — xi, 632.
 Génin (V.). — viii, 556.
 Georgeson (C.-C.). — xiv, 822, 852.
 Gernsheim (Fr.). — vii, 470. xix, 1489.
 Glage (Fr.). — v, 260.

- Goldschmidt (D.). — VII, 471.
 Goñi (E.). — XVI, 1273.
 Gorini (G.). — XIV, 836.
 Gorio (G.). — XIV, 884.
 Gould (J.-F.). — XVIII, 1389.
 Grandpré (L.-P. de). — XVI, 1274.
 Gras (G.). — XIV, 945.
 Greaves (R.-M.). — XIV, 866.
 Gregor (K.). — XIX, 1501.
 Grenier. — XV, 1034.
 Griffith (J.-P.-C.). — XVI, 1220. XVIII, 1440.
 XIX, 1502.
 Grillot (M.). — VII, 442. XIII, 743.
 Grimbert (L.) & Legros (G.). — XI, 644.
 Grohmann (E.). — III, 118.
 Groothoff (A.). — XIV, 946.
 Grotenfelt (G.). — IV, 157.
 Grundmann. — XIV, 947.
 Guaita (R.). — XVI, 1221.
 Guéneau de Mussy (N.). — XV, 1039.
 Guénaux (G.). — XIV, 948, 949.
 Guénot (E.). — II, 72. XX, 1565.
 Gusnar (P. von). — XV, 1049.
 Gutzeit (E.). — V, 261.

H

- H. L. — XVI, 1275.
 Hæberlein. — X, 615.
 Haecker (A.-L.). — XI, 645.
 Hæcker (T.-L.). — XIV, 885.
 Hæcker (T.-L.) & Major (E.-W.). — XIV, 950.
 Haffner (E.). — III, 119.
 Hagemann (C.). — VII, 472.
 Hagenbach-Burckhardt (E.). — XVI, 1207.
 Hahn (C.). — XVI, 1276.
 Haley (J.-F.). — XVI, 1222.
 Hallion (L.) & Carrion (H.). — X, 627, 628.
 Hamilton. — XIV, 951, 952.
 Hamilton (E.). — XIX, 1503.
 Hammond (E.-W.). — VI, 335. XII, 682.
 Hannam (J.). — XII, 655.
 Hansen. — V, 262.
 Hansen (N.-A.). — XIV, 953.
 Happich (C.). — VI, 359.
 Harding (H.-A.), Rogers (L.-A.) & Smith (G.-A.). — IV, 162.
 Hardy (P.). — III, 120. V, 263.
 Harland (M.). — XVI, 1153.
 Harley (W.). — XIV, 783.
 Harries. — XIV, 954.
 Harrison (G.-B.). — XVIII, 1394.
 Hashimoto (S.). — VI, 360.
 Hassall (A.-H.). — VIII, 523, 528.
 Hauser. — XVI, 1277.
 Hauser (O.). — IX, 603.
 Hauser (W.). — XVI, 1278.
 Hautchamps (L.). — XVIII, 1442.
 Haven (H.-C.). — XVI, 1149.
 Hayward (H.). — XIV, 867, 886.
 Heaton (C.-W.), Dyer (B.), Smetham (A.) & Al. — IV, 158.
 Hedger (C.). — XVI, 1279.
 Hehner (O.). — XII, 656.
 Hehner, Muter & Al. — V, 192.
 Hehner (O.) & Richmond (H.-D.). — V, 199.
 Helm (W.). — XIV, 955, 956, 957.
 Henke (A.). — XVIII, 1379.
 Henry (G.). — XIV, 853.
 Henseval (M.). — VI, 361. XIV, 958.
 Henzold. — IV, 164.
 Henzold (G.). — V, 264.
 Herbert (T.). — VII, 404.
 Hermbstædt. — V, 168.
 Herr (F.). — VII, 473.
 Herrenschneider (A.). — XVI, 1280.

- Herrman (Ch.). — XIX, 1504.
 Herz (M.). — XVI, 1108.
 Hesse (W.). — VI, 362. VII, 474.
 Heubner (O.). — III, 102. XVI, 1281, 1282.
 XVIII, 1441.
 Heubner (O.) & Salge. — XVI, 1283.
 Hewer (Mrs L.). — XVI, 1284.
 Hidalgo U. (W.). — XVI, 1142.
 Higginson (Ch.-J.). — I, 30.
 Hill (A.). — V, 187. VIII, 544.
 Hillebrand (Fr.). — XVI, 1143.
 Hills (J.-C.). — XI, 638.
 Hills (J.-L.). — VII, 433. XIV, 959.
 Hindhede. — VII, 475.
 Hippus (A.). — VII, 476.
 Hittcher (H.). — III, 121. V, 265. XII, 683.
 XIV, 960.
 Hoard (W.-D.). — XIV, 961.
 Hœft (H.). — V, 266, 267. XI, 646.
 Hofmann (Fr.). — XII, 657.
 Hogan (Louise-E.). — XVI, 1191.
 Holt (E.). — XIX, 1505.
 Holt (L.-E.). — II, 54. XVIII, 1443.
 Hook (B.). — II, 55.
 Hooper (R.). — I, 12.
 Hope (E.-W.). — VII, 477. XIV, 962.
 Hoppe (P.). — III, 103.
 Horne (J.-F.). — XVI, 1119.
 Horton (E.-G.). — VII, 478. VIII, 559.
 Houdet (V.). — III, 122. VI, 363. VIII, 557,
 558. X, 623. XIV, 963.
 Houselot (G.). — XV, 1066.
 Huss (M.). — III, 91.
 Hutchinson (R.). — I, 31. VII, 479. IX,
 595, 604. XIV, 887. XVI, 1223. XIX, 1490.
 Huwart (J.). — XIV, 964.
 Huxham. — XVI, 1083.
 Huxley. — VII, 396.
 Huzard fils. — IV, 151.
 Huzard (J.-B.). — VII, 389.
 Hyatt-Woolf (Ch.). — XIX, 1484.
 Hyde (F.-S.). — XII, 684.

I

Ingle (H.). — III, 123.

Inozemtseff. — IX, 575.

J

- J. (L.-C.). — XVI, 1285.
 Jablin-Gonnet. — XIV, 965.
 Jacobi (A.). — XIII, 727. XVI, 1117, 1157.
 XVIII, 1419, 1444, 1445. XIX, 1506, 1507.
 Jamison & Hertz (F.-A.). — III, 124.
 Jankau (L.). — XVI, 1177.
 Jantzen (F.). — III, 125.
 Jemma (R.). — II, 59.
 Jœhrig (J.). — XIX, 1472.
 Jørgensen (A.). — VI, 336.
 Johannessen (A.). — XII, 685, 686, 687,
 688, 689.
 Johnstone (W.). — V, 195.
 Joire (P.). — XV, 1067.
 Joll (B.-B.). — XVI, 1137.
 Jolles (A.) & Friedjung (J.-K.). — II, 73.
 Jones (E.-M.). — XIV, 827.
 Jones (H.-R.). — XVI, 1183.
 Jones (C.-H.) & White (B.-O.). — VII,
 434.
 Jordan (W.-H.). — IX, 591.
 Jordan (W.-H.) & Smith (G.-A.). — V,
 237.

K

- Kaltenbach (P.). — xv, 1042.
 Kaniss (A.-W.). — v, 268, 269.
 Karell (Ph.). — ix, 576.
 Kasdorf (O.). — xii, 690.
 Kaye. — vii, 480.
 Kaye (J.-R.). — xiv, 966.
 Keating (J.-M.). — xvi, 1130, 1144, 1145,
 1154, 1167. xviii, 1395.
 Kehrer (F.-A.). — iii, 92.
 Keiffer. — iii, 126.
 Keim (G.). — xv, 1068.
 Keller (A.). — xvii, 1367. xix, 1508, 1509.
 Kerley (Ch.-G.). — xvi, 1286. xviii, 1446.
 Kieseritzky (G.). — ii, 74.
 Kingscote (G.). — xvi, 1178.
 Kingsford (E.-C.). — ix, 605.
 Kinnicutt (L.-P.). — viii, 540.
 Kirchner (W.). — iii, 127. xiv, 967.
 Klein (E.). — vi, 320, 364.
 Klein & Kirsten (A.). — xii, 691.
 Kleinschmidt. — vi, 365.
 Klemm (R.). — ii, 75.
 Klimmer (M.). — vii, 481.
 Klopsch. — iii, 89.
 Kneipp (S.). — xvi, 1199.
 Kneise (O.). — xvii, 1368.
 Knieriem (H. von). — iii, 104.
 Knight & Co. — xiv, 802.
 Knœpfelmacher (W.). — xvi, 1287.
 Knuth. — iv, 163.
 Kober (G.-M.). — xiii, 759.
 Kobrak (E.). — iii, 105.
 Koch (B.). — iii, 128.
 Kœbke. — vii, 401.
 Kœppe (H.). — xvi, 1288.
 Kohlschmidt. — ii, 60.
 Konuches (G.-B.). — iii, 129.
 Koplik (H.). — xii, 662. xviii, 1420.
 Kozai (Y.). — v, 270.
 Kraus (R.). — iii, 130.
 Krause (A.-G.-F.). — xx, 1044.
 Kroehnke (O.). — vii, 482.
 Kroner (T.). — xvi, 1115.
 Krüniz (J.-G.). — i, 5.
 Kühn (M.). — v, 271.
 Kühnau. — v, 272. vii, 483.
 Küster (K.). — vii, 484.

L

- L. — xvii, 1338.
 L. M. — xviii, 1421.
 Lacassagne (A.). — i, 18.
 Laigue (G. de). — xiv, 888.
 Lajoux (H.). — ii, 76.
 Lameris (J.-F.) & Harrevelt (G.-H. van).
 — vi, 366.
 Lamson (H.-H.). — xiii, 744.
 Lance (C.-C.). — v, 217.
 Landau (J.). — xviii, 1447, 1448.
 Lane (C.-B.). — xiv, 968.
 Lang (A.). — xiv, 969.
 Lange (Cornelia de). — xvi, 1289.
 Lasaïgues (P.). — xv, 1069.
 Lascazes de Compagne. — ii, 44.
 Lassaigne (J.-L.). — v, 171, 172.
 Laubender. — xiv, 782.
 Lauder (W.). — xvi, 1158.
 Laurentius (J.-M.). — xvii, 1336.
 La Wall (Ch.-H.). — v, 273.
 Lawes (J.-B.) & Gilbert (J.-H.). — xiv,
 861.
 Laxa (O.). — vi, 367.
 Leach (A.-E.). — vii, 485. viii, 551.

- Leather (J.-W.). — II, 77.
 Le Comte (O.). — V, 274.
 Leet (Ch.-H.). — VII, 424.
 Leffmann (H.). — V, 214. VIII, 552.
 Leffmann (H.) & Beam (W.). — V, 215, 275.
 Lemièrre (G.). — XVII, 1369.
 Leonard (N.). — V, 276.
 Leonard (N.) & Smith (H.-M.). — V, 224.
 Lépine (M^{me} E.). — XVI, 1290.
 Leroy. — IV, 160.
 Leuthner (F.-J.-E. v.). — XVII, 1355.
 Levassort (Ch.). — VII, 486.
 Levi-Sirugue. — XVII, 1370. XVIII, 1449.
 Levret. — XVI, 1091.
 Levy (H.). — XIX, 1511.
 Levy & Bruns. — VI, 368.
 Leys (A.). — V, 277.
 Lezé (R.). — V, 278. XIV, 889.
 Liebig (J. von). — XIX, 1474.
 Lind (K.-M.). — VII, 402.
 Lindet (E.). — XII, 692.
 Linfield (F.-B.). — XIV, 890.
 Lingel (A.). — III, 131.
 Linné. — XX, 1540.
 Liverseege (J.-F.). — V, 223, 279.
 Lloyd (F.-J.). — V, 238.
 Lloyd (J.-S.). — VII, 487.
 Lodi (G.-V.). — XVI, 1224, 1291.
 Lœffler. — VII, 488.
 Lœschner. — XVII, 1359.
 Lœwensohn (M.-W.). — X, 629.
 Lohest (C.). — XIV, 804.
 Louise (E.). — XIV, 970.
 Louise & Riquier. — V, 280.
 Long (J.). — XIV, 796, 808, 809, 845.
 Lorch (K.). — XVI, 1116.
 Lorenz (B.). — VI, 369.
 Lourié (R.-R.). — III, 132.
 Loverdo (J. de). — XI, 647.
 Luebert (G.). — VIII, 560.
 Lührig (H.). — VIII, 561.
 Luling. — XVI, 1292.
 Lundin (K.-F.). — XIV, 810, 812, 813, 817, 837, 891, 971.
 Lythgoe (H.-C.). — V, 239. VIII, 553.

M

- Maas (J.). — VI, 337.
 Mac Callum (R.-M.). — XIV, 806.
 Macdonald (J.). — VII, 435.
 Macdougald (G.-D.). — V, 196.
 Macé (E.). — VI, 370.
 Mac Fadyean (J.). — VII, 411, 413, 416. XIII, 760, 761.
 Macfarlane (Th.). — I, 35.
 Mac Hoover (J.). — XIV, 972.
 Mackay (A.-E.). — IV, 153.
 Mackay (G.-A.-D.). — VII, 408. XIV, 805.
 Mackenzie (W.-L.). — XIII, 738, 739.
 Maclay. — VII, 429.
 Mac Millan (Margaret). — XVI, 1225.
 Mac Naught (J.). — XVI, 1159.
 Mac Vail (J.-C.). — XIII, 729, 736. XIV, 854.
 Madden (C.-F.). — XVI, 1200.
 Maigne (W.). — XIV, 797.
 Majocchi (A.). — XVI, 1226.
 Malherbe (G.). — XIV, 868.
 Malherbe (G.) & Schreiber (C.). — XIV, 869.
 Malpeaux. — XIV, 892.
 Malpeaux (L.) & Dorez (E.). — III, 133, 134.
 Mangiavillani (G.). — VI, 371.
 Mantell (T.). — XVI, 1092.
 Marcas. — XIV, 973.
 Marcelin (C.). — I, 36.
 Marcet (W.). — VIII, 524.
 Marcone (G.). — VII, 443, 489.
 Marées (G. von). — XIV, 974.
 Maret (J.). — XVI, 1080.
 Marfan (A.-B.). — XII, 674. XVII, 1371. XVIII, 1404.

- Marfan (A.-B.) & Marot (F.). — XVIII, 1495.
 Mariboe (A.). — XIV, 792.
 Marsac. — VII, 490. XIX, 1512.
 Marshall (C.-E.). — VII, 444.
 Martin. — XIX, 1478.
 Martin (S.-H.-C.). — I, 22.
 Martinet (G.). — XIV, 811.
 Martiny (B.). — III, 135. VII, 492. XIV, 975, 976, 977, 978.
 Mayer (W.). — IX, 574.
 Maygrier (Ch.). — XV, 1054, 1070. XVI, 1293.
 Mazza (C.). — XIV, 893.
 Méhu (C.). — V, 181.
 Meigs (A.-V.). — XVIII, 1400.
 Mellin (G.). — XIX, 1482.
 Mendelsohn (W.). — XII, 663.
 Messner. — VII, 445.
 Mettenheimer (C.). — XVI, 1120.
 Meyer (P.). — XV, 1071.
 Meza (Th.-S. de). — XVI, 1085.
 Michaelis (H.). — XIV, 979.
 Michaelis (Chr.-Fr.). — I, 10.
 Michelazzi (A.). — XII, 693. XIII, 762.
 Middelton. — V, 281.
 Middleton (C.). — VII, 417.
 Miller (C.). — XX, 1552.
 Mintrop (W.). — XIV, 894, 980.
 Mitchell (J.). — VIII, 521.
 Moldenhawer (J.). — XIV, 981.
 Moldzio (Gertrud). — XVI, 1227.
 Momsen (C.). — XI, 648. XIV, 982, 983.
 Monier (E.). — V, 173.
 Monod (H.). — XVI, 1208.
 Monrad (S.). — IX, 606.
 Montagnon. — XVI, 1294.
 Montella (C.). — XI, 649.
 Monti (A.). — XIX, 1491, 1513.
 Monvoisin (A.). — XIV, 895.
 Moore (J.-S.). — XIV, 870, 896.
 Moreau (F.). — II, 61. XIV, 871, 897, 984, 985.
 Morgen (A.). — III, 136. XIV, 986.
 Moro (E.). — III, 137.
 Morschœk (Fr.). — VII, 491.
 Mortensen (M.). — XIV, 987.
 Mother. — XVI, 1138, 1163.
 Mouchon (E.) fils. — XIX, 1473.
 Müller (Fr.-W.). — XVIII, 1450.
 Müller (G.). — VII, 398.
 Muir (J.). — XIV, 823.
 Mullie (G.). — II, 78.
 Munro (A.-C.). — VII, 446.
 Murray (G.). — XIV, 838.
 Muskett (Ph.-E.). — XVI, 1228.
 Muter. — V, 179.
 Muter (J.). — VIII, 539.

N

- Nachtigal. — XVI, 1160.
 Naquet (A.). — VII, 394.
 Nash (W.-G.). — VII, 493.
 Nasmyth (T.-C.). — VI, 318.
 Natier (M.). — XX, 1556.
 Neelsen (F.). — IV, 154.
 Negenborn (von). — XIV, 988.
 Nelson (J.). — VI, 328. XIII, 737, XIV, 989.
 Neufeld (M^{lle} B.). — XV, 1072.
 Neumann (H.). — XVI, 1187.
 Neumann (H.) & Oberwarth (E.). — XVI, 1295.
 Newman (G.). — XIII, 763.
 Nicolas. — XVII, 1341.
 Niederstadt. — VII, 494.
 Niven (J.). — VII, 425, 495.
 Nobécourt (P.) & Merklen (P.). — II, 79.
 Nocard (E.). — XIII, 745, 764.

Noer (J.). — XIX, 1514.
 Nogué (R.). — XVI, 1188.
 Nordheim (M.). — XV, 1073.

Normandy (A.). — V, 176.
 Northrup (W.-P.). — XIX, 1483, 1515.
 Nürnberger (C.-F.). — XVII, 1346.

O

O'Callaghan (M.-A.). — VI, 372.
 Ocker. — VII, 496.
 Oefele (von). — III, 138.
 Olig (Al.). — XIX, 1516.
 Oliver (J.). — I, 25.
 Ollivier (A.). — XVI, 1179.
 O'Neill (H.-C.). — VII, 447. XVI, 1168.
 Oppenheim (N.). — XVI, 1229.
 Oppenheimer (K.). — III, 139. XVIII, 1451.

Oseretskowsky (N.). — X, 614.
 Ostertag. — VI, 373. VII, 412. XIII, 765.
 Ostheimer (M.). — IX, 607.
 Osthoff. — XVII, 1351.
 Otis (D.-H.). — XIV, 990.
 Ott de Vries (J.-J.) & Boekhout (F.-W.-
 J.). — V, 282.
 Oui. — XVI, 1296.

P

Pabst (C.). — XI, 650.
 Paffenholz. — XIX, 1517.
 Page (C.-F.). — XVI, 1121.
 Pakes (W.-C.-C.). — VIII, 554.
 Palm (R.). — VIII, 535.
 Palmer (G.-T.). — XVIII, 1422, 1452.
 Panton (Jane-E.). — XVI, 1192.
 Panzer (Th.). — V, 283.
 Parish (W.-H.). — XX, 1550.
 Park (W.-H.). — VI, 374. VII, 497.
 Parkes (L.). — XIII, 721.
 Parmentier & Déyeux. — I, II. II, 46.
 Parsons. — XIII, 719.
 Parsons (Ch.-L.). — V, 204.
 Paterson (J.). — XV, 1037.
 Paugam (M.). — XVIII, 1453.
 Pavesi (A.) & Rotondi (E.). — V, 175.
 Payen (A.). — VIII, 526.
 Pearmain (T.-H.) & Moor (C.-G.). — V,
 230. XII, 665.
 Pearson (R.-A.). — XIV, 898.

Peaucellier. — XVIII, 1402, 1454.
 Pecker (P.). — XVI, 1230, 1297.
 Penny (Ch.-L.). — XIV, 991, 992.
 Périer (E.). — XVI, 1298.
 Pestalozza (F.). — XX, 1566.
 Peter (A.-M.) & Curtis (H.-E.). — V, 240.
 Petermann. — V, 284.
 Peters (Fr.). — IX, 581.
 Peters (A.-T.) & Hiltner (R.-S.). — VII,
 498.
 Petersen (J.). — XIV, 993.
 Petersen (K.). — VII, 499. XIV, 994.
 Petersen (N.). — III, 140.
 Petrequin. — IX, 573.
 Petrone (G.-A.). — XVIII, 1456.
 Pfeiffer (E.). — II, 50.
 Pfeiffer (L.). — XVI, 1299.
 Phelps (C.-S.). — XIV, 872.
 Pierra (L.). — XVI, 1300.
 Pingrié. — XIV, 995.
 Pinilla (R.). — XVI, 1231.

- Pistor (F.). — xv, 1048.
 Planchon (P.). — xvi, 1170. xvi, 1301.
 Plater (F.). — ix, 563.
 Plehn. — xiv, 996, 997.
 Poda. — v, 285.
 Ponndorf. — xvi, 1232.
 Pope (H.-C.). — xvi, 1302.
 Porak. — xvi, 1303.
 Porter (Ch.). — xviii, 1407.
 Pouchet (G.). — viii, 542.
- Pouriau (A.-F.). — vi, 375.
 Prausnitz. — xviii, 1455.
 Prechtl (J.). — xix, 1518.
 Prideaux (Ch.). — ix, 608.
 Pritchard (E.). — xix, 1519.
 Proelss. — v, 286.
 Prost (M^{lle} M.). — xv, 1074.
 Proust (A.). — vii, 397.
 Przedniewicz. — i, 37.

Q

- Quattrochi (S.). — xvi, 1304.
 Quevenne (T.-A.). — i, 13, 14. viii, 520.
- Quintrie (E.). — xvi, 1305.

R

- Rabinowitsch (L.). — iv, 165. xiii, 766.
 Radcliffe (N.) & Power (H.). — xiii, 707.
 Railton (T.-C.). — xvi, 1139.
 Ramstad (R.). — v, 241.
 Ranke (H. von). — ii, 62.
 Ransom (W.-B.). — xix, 1486.
 Raquet (H.). — xiv, 899.
 Rauch (J.). — xiv, 998.
 Raulin. — xvi, 1086.
 Redding (R.-J.). — xiv, 900.
 Redmond (C.-S.). — xvi, 1150.
 Reed (R.-C.) & Ward (A.-R.). — vi, 376.
 Reid (G.). — xvi, 1036.
 Reid (J.-C.). — xviii, 1386.
 Reifferscheid. — xvi, 1307.
 Reiss & Fritzmann. — viii, 555.
 Rennet (D.). — v, 287.
 Ressein (J.). — xv, 1043.
 Reul. — xiv, 855.
 Reuss. — ii, 45.
- Revis (C.) & Moore (E.-W.). — vi, 377.
 Rhades (F.-H.). — xvii, 1345.
 Ribes (A.). — xx, 1549.
 Richards (E.-H.) & Woodman (A.-G.). — vii, 448.
 Riche. — v, 182.
 Richet (Ch.). — v, 183.
 Richmond (H.-D.). — v, 211, 218, 288. xii, 694.
 Richmond (H.-D.) & Boseley (K.). — v, 219.
 Richmond (H.-D.) & Richmond (S.-O.). — iii, 141.
 Ricker. — xiii, 767.
 Riegler (E.). — v, 289.
 Rigaux (E.). — vii, 500. xiv, 999.
 Riiber (S.-H.-R.) & Riiber (C.-N.). — xii, 695.
 Rimini (E.). — ii, 63.
 Ring (E.). — vii, 501.

- Rinna' a Sarenbach (E.). — xx, 1545.
 Riva-Rocci. — xviii, 1457.
 Rivière (L.). — II, 42. IX, 564.
 Roberdière (de la). — xvii, 1342.
 Robert (Bishop of Cork). — xvii, 1334.
 Robert le jeune. — xvi, 1094.
 Robertson (J.-W.). — vii, 449, 450. xiv, 1000.
 Robin (A.). — I, 32. xi, 596 x, 625. xii, 675.
 Robinson (B.). — xvi, 1122.
 Robinson (H.-M.) & Cribb (C.-H.). — vii, 422.
 Roche (C.-A.-F.). — xvii, 1372.
 Rodella (A.). — vi, 378.
 Roger (G.-H.). — III, 142. vi, 379. ix, 609. xiii, 768. xvi, 1308.
 Rolet (A.). — v, 290. vi, 380. vii, 502, 503. xiv, 1001.
 Romanov. — v, 291.
 Rongier (L.). — xvi, 1309.
 Rose (A.). — xix, 1520.
 Ross (F.-W.-F.). — xvi, 1201.
 Rostan (L.). — xvi, 1099.
 Rotch (T.-M.). — iv, 159. xvi, 1164, 1173, 1193, 1310. xviii, 1397, 1423. xix, 1521, 1522.
 Roth (H.-L.). — xiv, 798.
 Rothschild (H. de). — I, 38, 39. xiv, 1002, 1003. xvi, 1311, 1312, 1313, 1314. xviii, 1458.
 Rouchés (N.). — xiv, 1004.
 Rouelle. — v, 167. xi, 631.
 Rougeot (P.). — xvi, 1184.
 Roussel. — xvi, 1096. xviii, 1459.
 Royer-Collard (H.). — xvi, 1104.
 Roze de Lépinoy. — xvii, 1343.
 Ruddick (J.-A.). — xiv, 1005.
 Rue (H.). — xx, 1567.
 Russell. — xiii, 712.
 Russell (H.-L.). — xiii, 769.
 Russell (H.-L.) & Hastings (E.-G.). — vi, 338, 381.
 Russell (J.-B.). — vii, 409. xiii, 716, 724. xiv, 814.
 Rust (G.-F.). — xv, 1033.

S

- Sabbatini (L.). — III, 143.
 Sacombe. — xvi, 1095. xvii, 1353, 1354.
 Sagar (M.). — xiii, 703.
 Sage (B.-S.). — v, 170.
 Sagnier (H.). — xiv, 793.
 Saingery. — xv, 1075.
 Saint-Pau (P.-R.-A.). — xvi, 1315.
 Salge. — xi, 651. xix, 1523.
 Sallaz (J.). — iv, 161. v, 231, 232. vi, 329. xvi, 901.
 Sanchez y Rubio (E.). — xiii, 770.
 Sartori (G.). — xiv, 902.
 Saunders (G.-R.). — xvi, 1174.
 Sausailoff. — xviii, 1460.
 Sauvaitre (Fr.). — II, 80.
 Schacher (P.-F.). — II, 43.
 Schaffer (F.) & Schütz (J.). — xii, 696.
 Schalenkamp. — xviii, 1410.
 Scharlach (C.-M.-F.). — xvi, 1109.
 Scharlau (G.-W.). — xix, 1524.
 Scheele. — I, 6.
 Scheibe (A.). — v, 293.
 Scheuchzer (F.). — xv, 1045.
 Schierbeck (N.-P.). — vi, 339.
 Schlesinger (E.). — xviii, 1461, 1462.
 Schlichter (F.). — xx, 1553.
 Schlossmann. — xvi, 1316.
 Schmelck (L.). — v, 188.
 Schmidt (A.). — xviii, 1463. xxi, 1578.
 Schneider (J.). — xvii, 1356.

- Schoppe (H.). — XVIII, 1390.
 Schramm (J.). — XV, 1040.
 Schroeder. — VI, 321.
 Schrott-Fiechtl (H.). — V, 294.
 Schürmayer (B.). — VI, 382.
 Schütz (E.). — XIV, 1006.
 Schütz-Westerfeld (W.). — XVI, 1317.
 Schütze (A.). — V, 295.
 Schuppenhauer (R.). — XIII, 771.
 Schwab. — XV, 1076.
 Schweinitz (E.-A. de). — VI, 330.
 Scurfield (H.). — VII, 418.
 Sebelien (J.). — III, 144. V, 296.
 Sée (G.). — II, 51. IX, 586. XI, 636.
 Segalá y Estalella (M.). — XX, 1554, 1557.
 Seibert (A.). — XVI, 1169.
 Seitz (C.). — XVI, 1318.
 Selby (P.). — IX, 610.
 Selmi (A.). — XIV, 786.
 Senger (E.). — V, 212.
 Serkowski (S.). — VII, 505.
 Sharples (S.-P.). — VIII, 533.
 Sheldon (J.-P.). — XIV, 791, 794, 824.
 Shibata (K.). — XV, 1046.
 Short (Th.). — I, 2.
 Sieber (N.). — II, 81.
 Siedel (J.) & Hesse. — V, 297.
 Siegert (F.). — IX, 611. XVIII, 1464.
 Siegfeld (M.). — V, 298, 299, 300.
 Simon (G.). — II, 82.
 Simpson (W.-J.). — XIII, 722.
 Sinéty (de). — XV, 1041.
 Skov (M.). — III, 145.
 Sladen (E.-S.-St.-B.). — VII, 506.
 Smee (J.-H.). — IX, 580.
 Smith (A.). — V, 184.
 Smith (C.-B.). — XVI, 1131.
 Smith (E.). — XVI, 1209. XXI, 1573.
 Smith (E.-D.). — VI, 383.
 Smith (J.-L.). — XVI, 1185.
 Smith (W.-T.). — XV, 1038.
 Smithard (M.). — XIV, 795.
 Smolian-Autzenbach (A.). — XIV, 1007.
 Solomyan-Birfeld (M^{me}). — XV, 1055.
 Sommer (G.). — XVI, 1319.
 Sommerfeld (P.). — V, 301.
 Sonnenberger. — XIX, 1487.
 Soule (A.-M.). — VII, 507.
 Southworth (T.-S.). — XV, 1077.
 Soxhlet (F.). — V, 185. XVI, 1320.
 Spear (J.). — XIII, 708.
 Spolverini (L.-M.). — VI, 384.
 Sprinz (O.). — XIX, 1525.
 Stables (W.-G.). — XVI, 1186.
 Strack (C.). — XVII, 1348.
 Stage (G.-G.). — XVI, 1123.
 Starck (von). — XIX, 1526.
 Starr (L.). — XVI, 1202.
 Steinegger (R.). — III, 146.
 Steiner (R.). — III, 147.
 Stephens. — IX, 569.
 Stephens (H.). — XIV, 818.
 Sternberg. — XVI, 1093.
 Stevenson. — XIII, 709.
 Stevenson (Th.). — VIII, 534.
 Stewart (H.). — XIV, 828.
 Stipriaan, Luiscius & Bond (D.). — II, 48.
 Stokes (A.-W.). — V, 208. XIV, 903.
 Stoll. — XVII, 1347.
 Stone (B.-H.). — VI, 385.
 Stones (A.-W.). — V, 189.
 Storch (V.), Lunde (H.-P.) &c. — XIV, 1008.
 Straus (W.). — XV, 1050.
 Strauss (P.). — XVI, 1321.
 Strohmer (F.). — IX, 592. XVI, 1203.
 Struckmann. — VII, 403.
 Sue le jeune. — XX, 1541.
 Süß (P.). — V, 242. XIX, 1527.
 Sundbärg (G.). — XIV, 904.
 Susailow (M.-A.). — XVIII, 1465.
 Swann (A.). — VII, 419.
 Sykes (J.). — VII, 420.
 Symes (J.-O.). — VII, 451.

T

- Tabary. — xvi, 1322.
 Taranget. — xv, 1035.
 Tarugi (N.). — II, 83.
 Taylor (J.-M.) & Wells (W.-H.). — xvi, 1323. xix, 1528.
 Tcherventcheff (O.-A.). — I, 33.
 Tecce (E.). — v, 243.
 Teichert (K.). — v, 302.
 Temesváry (R.). — III, 106.
 Testus (L.). — III, 85. IX, 567.
 Thomas (D.-L.). — xviii, 1411.
 Thomas (J.-J.). — xix, 1529.
 Thomas (T.-W.). — vi, 386. IX, 582.
 Thompson (H.). — I, 28.
 Thomson (G.-S.). — v, 303. xiv, 905, 906.
 Thorn (W.). — xv, 1078.
 Thorne Thorne. — xiii, 705.
 Thorpe (T.-E.). — v, 206.
 Tiéfaine (P.). — xiv, 1009.
 Tiemann (H.). — III, 148. xii, 697, 698. xiv, 1010.
 Timpe (Th.). — xviii, 1393.
 Tioulev (Iv.). — xiv, 907.
 Tissot. — xiv, 873.
 Tittel (C.). — xix, 1530.
 Tjaden (A.), Koske (F.) & Hertel (K.-M.). — xiv, 1011.
 Tœpfer (H.). — xv, 1047.
 Tonzig (C.). — vii, 508. xiii, 772.
 Tourtelle (E.). — vii, 390.
 Toussaint (J.). — II, 84. xviii, 1466.
 Townsend (Ch.-W.). — xvi, 1324.
 Trigant de Beaumont. — xvi, 1132. xviii, 1388.
 Trigaut (J.). — xiv, 874.
 Tripke. — xix, 1492.
 Trommer. — v, 174.
 Trouseau (A.). — xvi, 1146.
 Trübsbach (P.). — vii, 452.
 Trueman (J.-M.). — xiv, 846.
 Truman (M.) & Sykes (E.). — xvi, 1194.
 Tucker (Genevieve). — xvi, 1204.
 Tyson (J.). — IX, 585.

U

- Uden. — xx, 1543.
 Uhl & Henzold (O.). — v, 306.
 Underwood. — IX, 572. xx, 1542.
 Unger (L.). — xvi, 1325.
 Upton (H.-M.). — xiv, 807.
 Utz (Fr.). — v, 304, 305.

V

- Valdameri (A.). — xvi, 1326. xx, 1568.
 Valenti (G.-L.). — vii, 436.
 Valentinus (M.-B.). — I, 1.
 Vallin (E.). — xiii, 710.
 Valsaintes (H. de). — xiv, 1012.
 Vámos (J.). — xx, 1569.
 Van der Laan (R.). — v, 225.
 Van Ryn (J.-J.-L.). — v, 292, 307.

- Van Slyke (L.-L.). — III, 98. XIV, 819, 829.
 Van Swieten. — XVI, 1084.
 Vargas (M.). — XX, 1558, 1570.
 Variot (G.). — VII, 509. XII, 699. XVI, 1327. XVIII, 1424. 1467. XIX, 1531. XX, 1559. XXI, 1576.
 Vaughan (V.-C.). — IV, 156. V, 193.
 Vaughan (V.-C.) & Mc Clymonds (J.-T.). — VI, 340.
 Veratti (J.). — I, 9.
 Veret (F.-M.). — XVII, 1358.
 Verney (L.). — VII, 510.
 Vernois & Becquerel (A.). — I, 15, 16.
 Vieth (P.). — V, 197, 200, 201, 202, 205, 207, 209, 210, 213, 308, 309, 310. XIV, 1013, 1014, 1015, 1016.
 Vieth & Martiny (B.). — XIV, 1017.
 Vignal (W.). — XII, 659.
 Vildermann. — III, 149.
 Vind (A.). — XIV, 1018.
 Virchow (C.). — VI, 341.
 Visanska (S.-A.). — XVI, 1328.
 Vorhees (E.-B.). — XIV, 856.
 Voorhees (E.-B.) & Lane (C.-B.). — XIV, 857, 1019.

W

- W. L. M. — VII, 430.
 Walker (B.). — XVIII, 1391.
 Wallace (R.-H.). — VIII, 548.
 Walley (P.). — VII, 415.
 Wanklyn. — V, 177.
 Ward (A.-R.). — VI, 387.
 Ward (J.). — XVIII, 1385.
 Ward (R.-P.). — XIV, 830.
 Warrington (R.). — III, 99.
 Waters (H.-J.) & Hess (E.-H.). — XIV, 875.
 Wefers-Bettinck (H.). — V, 311.
 Weidemann (H.). — X, 630.
 Weigmann (H.). — VI, 388. XIV, 1020, 1021, 1022.
 Weigmann (H.) & Eichloff (R.). — VII, 511.
 Weil (R.). — VII, 512.
 Wein. — I, 40.
 Weispfenning (G.). — II, 52.
 Welply (J.-J.). — XIII, 735.
 Wendelstadt (G.-F.-C.). — XVII, 1350.
 Wenlock, Cowan (G.), Craigie (Pr.-G.) & Al. — VII, 513
 Wertheimer (A.). — XVI, 1110.
 Westcott (Th.-S.). — XIX, 1532.
 Westland (A.). — XVI, 1206.
 Westphal (A.). — XVII, 1337.
 Wetselaar (J.-K.) & Gieben (H.-B.-C.). — VIII, 562.
 White (Ch.). — XVII, 1340.
 White (F.-W.) & Ladd (M.). — XIX, 1533.
 Whitmore. — VII, 395. XIII, 713.
 Whitridge (A.-H.). — XIX, 1534.
 Wichmann. — XIV, 780.
 Wichman (J.-V.). — XVII, 1373.
 Wilbert (P.). — XVI, 1171.
 Wiley (H.-W.). — V, 198.
 Wiley (H.-W.) & Ewell (E.-E.). — V, 226.
 Williams (W.). — VIII, 547.
 Wilson (J.-T.). — XIV, 847.
 Wilson (M.). — XIII, 714.
 Wing (H.-H.). — I, 27.
 Wing (H.-J.). — XIV, 908.
 Winter (A.). — XVIII, 1425.
 Winternitz (W.) & Strasser (A.). — IX, 612.
 Winton (A.-L.) & Langley (C.). — VII, 453.

- Winton (A.-L.), Ogden (A.-W.) & Langley Woods (Ch.-D.). — xiv, 839.
 (C.). — xiv, 876. Wright (A.-A.). — v, 312.
 Witt (Ch.). — xvi, 1088. Würtz (A.). — i, 34.
 Wood (C.-J.). — xix, 1479. Wüthrich (E.). — xiv, 1023.
 Woodhead (G.-S.). — xiii, 725.

X

- X. — i, 41. iii, 107, 108. v, 194, 313, 314, 774, 775, 776. xiv, 820, 848, 1024,
 315, 316, 317. vi, 322. vii, 437, 514, 515, 1025, 1026, 1027. xv, 1031. xvi, 1180,
 516, 517, 518, 519. viii, 550. xi, 635, 1195, 1233, 1329, 1330. xvii, 1339. xviii,
 653, 654. xii, 666, 668, 670, 672, 700, 1377, 1468, 1469, 1470. xx, 1571.
 701, 702. xiii, 715, 723, 740, 746, 773, .

Y

- Yapp (G.-W.). — xix, 1475. 1196.
 Yeo (J.-B.). — i, 26. vii, 426. ix, 590. xvi, Young (P.-A.). — vii, 406.

Z

- Zahorsky (J.). — xvi, 1331. xviii, 1471. xix, 1535. Zawadzki (J.). — ix, 597.
 Zande (v. d.). — xi, 652. Zellner (H.). — xix, 1536.
 Zander (K.). — vii, 519. Ziegler. — ix, 613.
 Zappert (J.). — xix, 1493. Zuchholdt (A.). — xx, 1548.
 Zavitziano (S.-C.). — xvi, 1332. Zürn (E.-S.). — xiv, 1028, 1029.
 Zwierlein. — xviii, 1380.

FIN



MACON, PROTAT FRÈRES, IMPRIMEURS.



